PL_1_ 73- 7 -17

1. NR I NAZWA ARCHIWUM	2. NR ZESPOŁU	3. NR SERII
1 AGAD	73	7

4. NAZWA ZESPOŁU:

Przedeckie grodzkie oblaty

5. SYGNATURA:	6. LICZBA ~~STRON~~:	7. LICZBA SKANÓW:
17	kart: 398	805

8. DATA WYKONANIA:	9. NAZWA PRACOWNI:
15.01.2020	PT 14

10. UWAGI:


N. 250.
1767.
17

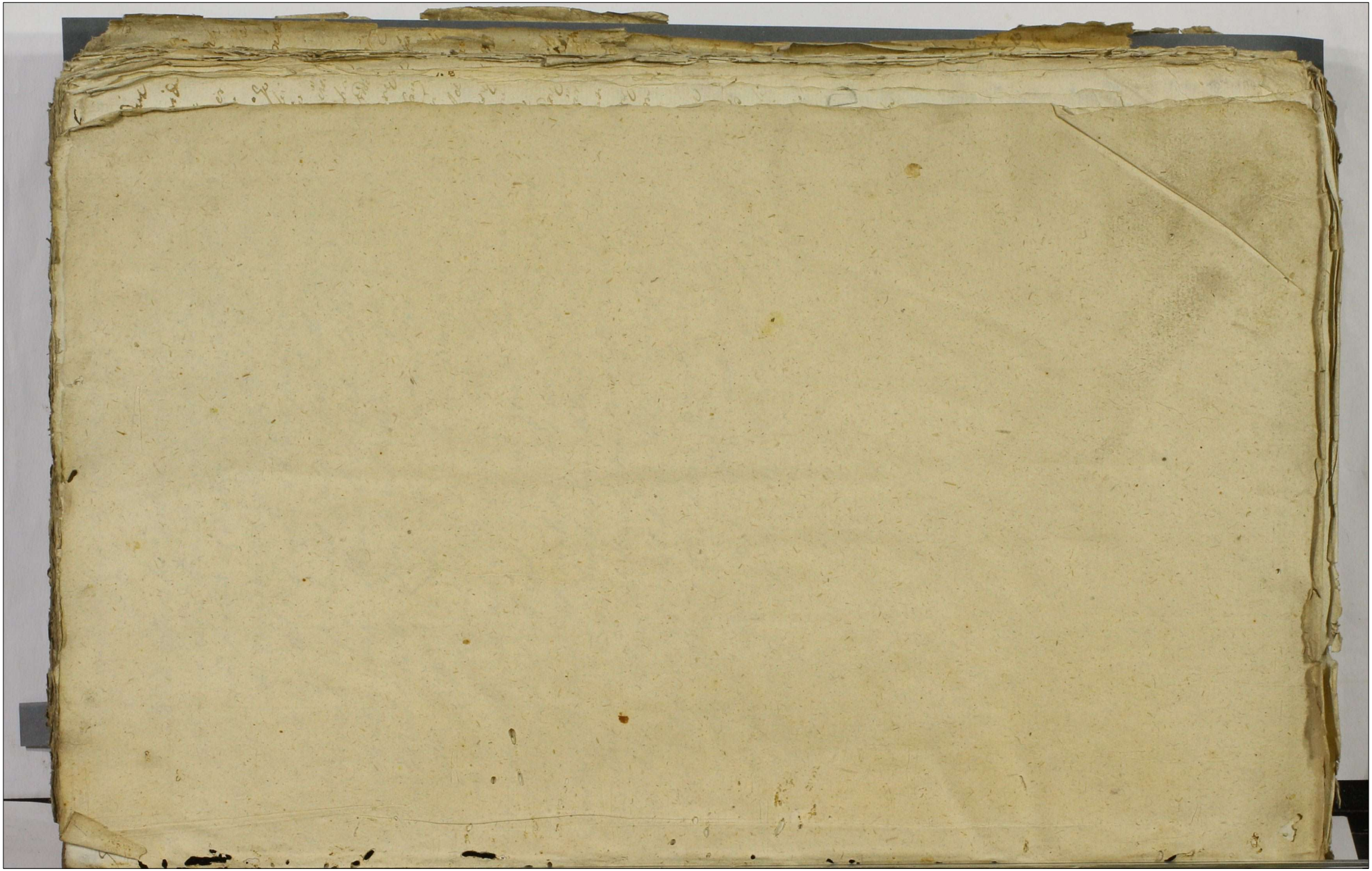

Antonius de Glogowa Kossowski Praedecen. ac Capneus. 1

Tibi mfico Alberto Ossowski Tribuno Crusicien. Brum Kerzeczniki
Possori de his ac aliis Bonis Tuis gnltr omnibus Summisque
quibuscis pecun. habitt et habendis Vigore Regio et nostra
qua hac in pte fungimur Capli Aud. Mds, ut in Judiciis
Mis Crentt Capitt Praedecen. ab hinc prius pxiusve in Cro
Mo Praedecensi Celebrandis pmltr ac peremptt Compareas.
Ad Instantiam Gnosi Thomae Brzeski Cohortis Loricatae
Commilitonis Actt. Qui te inhaerendo Scripto tuo manuali
Tibi Acteri Sup Summam infrascriptam Senienti Citat
idq ex eo. Quatenus Tu Summam Nongentorum Tyn-
phonum Scripto tuo Tibi Acteri Solvi assecuratam una
cum pcisionibus ab eadem Summa juste provenientibus
Acteri Solvas et realiter enumeres. Nec non annu-
lum Aureum, tum tembardam tibi ad breve tempus pro
Actt accomodatam et huiusq non restitt, instantanee
Acteri reddas et restituas, litis expensas refundas,
Quare itaq Citaris Sis terno paritunus et judlr re-
spensurus Datum in Cro Praedecensi Tra Secunda postri-
die Festi SS. Innocentum Mare Ao Dni 1766.

Copia Citaonis ex pte
G. Thomae Brzeski Actt
stra M. Ossolski Tribun
Crusicien p Jud Crl
Praedecen. 1766.

In Cro Praedecen Sab-
batho post Festum
Circumcisionis Christi
Domini proximo, an
no Ejusdem 1767.

Stanislaus Augustus Dei Gratia Rex Poloniæ Magnus Dux Lithuaniæ Russiæ Prussiæ Masoviæ Samogitiæ Kiioviæ Volhyniæ Podoliæ Podlachiæ Livoniæ Smolenscii Severiæ Czernichoviæ &c.

Vobis Nobis Josephatæ de Jamoliuschie Starblowa Julianæ Caeciliæ Nob. ott Joannis Vladislai Comitis a Jaroczin Starbeck Comitis Velisy Relictæ Ptæ Adhærenti alt. Magnis Paulo Milkowski Faillatoni Josephi Vincentii Joannæ Ac alterius Nominis Nowicki Judicii tum Laurentii Czarnecki Judicum Josephi Lawskizen Notarii Regni Causas Inferiorum Judicibus de causa Infrascriptæ Bonis Vris Salt Hues Summonis quibusvis Competit. habilit. habere mandamus ut Coram Nobis Judicijq Nris Ordinarijs Tribunali Nri Posnan. à data præsentium Judicialit. Sedentibus in Quatuor Septimanis seu tunc Durat. quando Causa Esse ed Regni Nri Competenti vocata Intimata Audient. Sltr ac Peremptorie Cumprecatis ad Instantiam. Ad Instantiam Joannis Joannis Clari Juris Utr. Capitis Custodis Patroni & Tutoris Naturalis alt. Caroli Caseby Tribunalis Capitan. Josephi Starblowski Alt. Qui Tres in Juventute Majoris Jacobi Jacobi Capitis Cum Impetit. Jaiendi Citandi, ulty ad videndum & audiendum Decerni Causam injuncta Ordinis in Judicium Summo Debebit. ac alias Uni se Alt. Petitum Jm. Julianæ Ordine Causidicorum Substantiæ tum Jm. Emanuelis Amitis a Jaroczin Starbeck Citandum & Citandum Ad Radicitus Conjugum Parentum Juramenti Suppletionis, Resolutæ Tui Jm. Josephi Advocati Alt. respecta Agit Juris Advocatitij Causa in Juris Tribunali Nri. Ad cujus Prosecutionem pendet remissa irresoluta Examinare Status tam ex hac quam Causidicij Nostræ Exposit. rationibus relevant Cum relevata Ejusdem ad Concursum Probationes Juris Advocatitij resolvi Ad Ejusdem Juris Advocatitij tum Exp Ac quam Ad Concursum Dilecta Pretensionis Adversus Alterius Exigentiæ Cujus Sententiam Petit Partium Judicium Responsum Datæ Posnaniæ Feria Sexta pt Cinerum Anno Dni Millesimo Septingentesimo Sexagesimo Primo.

Copia Citt ex parte
Illustrium Mag cod
Skarbkow actt Con
Illrem Mgm Skarb
kowa et alios citt.

In Crō Praedecen Trā
secunda Pridie Fe
sti Sanctorum Trium
Regum anno Do
mini 1767.

4 5.

Stanislaus Augustus Dei gratia Rex Poloniæ, Magnus Dux Lith. Russiæ, Prussiæ, Masoviæ, Samogitiæ, Volh. Livoniæ, Podoliæ, Kijoviæ, Smolenscii, Severiæ, Czernihoviæ.

#

3.

Stanislaus Augustus Dei Gratia Rex Poloniæ &c &c.

Vobis Mco Michaeli Zakrzewski, Pincernidæ Brestensi Kujaviæ, olim Mci Joannis Zakrzewski, cum olim Mca Ludovica Lubstowska, olim Ensis Raphaelis Lubstowski Bonor Lubstowa antecedenci Hæredis Filiæ, procreato Filio. Tum Enso Ignatio Kaminski et aliis Successoribus, cum Ensa Joanna Lubstowska olim Ensi Raphaelis Lubstowski Filia, olim vero Ensor Sigismundi, Alexandri, Caroli, Vladislai, Lubstowskich Sorore germana, itidem procreato Filio, et Theresiæ de Kaminskie Grabinska, Filia Bonor Lubstowa, cum attinentiis Victoribus de Bonis ac summis Vitr generaliter oñibz mandamus, ut in Judiciis Vtris Terrestribus Caliziens proximeuve abhinc juxta suam Cadentiam Lege constitutam in Continge lebrandis personaliter ac peremptorie compareatis. Ad instantiam Mci Alberti Ilembocki Dapiferi Cruvicien Bonor Lubstowa moderni Hæredis Actoris, qui Vos ad incidentiam Causæ Vestri, seu lui Ense Kaminski contra moderniun Actorem in Regestris Vtris pendentis, seu moderni Actoris, contra Te formate inhærendo Documentis suis, in Trno Trni reponendis citat, et adcitat, id pro eo, quatenus Vos Documenta quæris ad substantiam Lubstowianam per olim Ensum Sigismundum Lubstowski Vtris Avum culum abalienatam, videlicet Contractos venditorios, scripta hypographa Complanationes membranas, quavis manuales. Tum Contractum intercisionis Parentū tuor et cum quibuscung Personis respectu hæreditis præmissor Bonor Lubstowa, ac aliar Circum stantiar, seu quatuvis Complanationum, et conditionem confectas, earumq roborationes, ac resignationes ad Judicium Vtrum moderno Mci Bonor Lubstowa Hæredi comportetis, realitterq comportatorum juramento corporali evincatis, quibus comportatis, sciatis Vos ad evictionem Transactionum, et onerum ex Bonis Lubstowo per Vos solvi pretensor, per olim vero Ensos Raphaelem Lubstowski Avum, sive Sigismundum Lubstowski Avunculum Vestri relictorum, sive etiam collationem stringi et onus tuū Ensæ Kaminski ab Actore solvi, ex Bonis Lubstowo pretensum, ad quem interesset regulandum adinveniri, Actoremq presentaneum a quavis impetitione liberari, ac id decerni qd Juris ac Justitiæ erit, pro quo citamini sitis parituri, et Judicialiter responsuri. Datum Calisiæ Feria sexta in crastino Festi Circumcisionis Xti Dni Anno ejusdem 1767.

[illegible] cum alijs Servitijs Terminis Spaciis prosequi et [illegible] ibidq violentias per multas per agere pro quo Citt. tam pro pœnis ratione Quantitatis ac summæ huius Actus quam pro Statutione Expensq Litis

#

Copia citationis exptē
Mgnci Głembocki D.C.
contra Mcum Zakrzew
ski P. B.C.

1767 anno

In Crō Praedecensi
Frā Quarta Postridie
Festi Sanctorum
Trium Regum
anno Dñi
1767.

Regum anno Do
mini 1767.

Stanislaus Augustus Dei Gratia Rex Poloniae Magnus
Dux Litt. Russiae Prussiae Masoviae Samogitiae Vol
huniae Podoliae Kijoviae Smolensciae Severiae Czerniae
Chociaeq
Tibi Mgo Antonio Sive alterius Nnis Rudnicki Pocillatt
Brestensi Cujaviae de Bonis tuis gr omnibus ac Summis qui
buscis pecuniarijs habitt et habens Mandamus ut coram
nobis Judicijsq Nris Trib Lanciciae in Sua Cadentia
Celebrandis personaliter peremptorieq Compareas Ad
Instantiam GGor Alberti et Constanciae de Poninskie
primi ott Gti Antonij Strzelecki ad Pcons Secundi
Rudzinskich In vicem Conjugum Actor Qui te
Inhaerendo Manifestatt Suae factt vel faciae
Citt ad Invidentiam Causae cum GG. Benedicto
et Catharina de Strzeleckie Rudnickie Conjugibus
idq pro eo Quatenus tu Mlem Rni Glem Providum
Albertum Moskwa de Villa Rypiny tuis Haeredett Authum coram
Judicio nostro pro penis Super eo extendens ad Men
tem Legis Statuas idq ratione perennis Mlem
cum Leges processisse respectu Recognitae Relationis
Intromissionis pro Re GGor Rudnickich uti nullo Praecedente
Decreto et Terminis nihil ominus nobilem Orzecho
wski uti in Servicijs tuis existendis Bonaq Ibidem
cum alijs Servicijs Terminis Specificandis Inequitare
ibidemq violentias per Multas per agere pro quo Citt
tam pro penis ratione Incontinenciae ac immissionis
huijus illicti actus quam pro Statuitione ejusdem Nobis

Orzechowski qui cum Mtis Suprasero apud te arestan
tur. Sis itaq Tno paritures et Judicialiter Respon
sures Datt Lanciciae Feria Secunda pridie
Festi Sctor Trium Regum Ao Dni 1767mo

Copia attnis et
Pte GG. Rudzinskich
Mr. Rudnicki
Poatt Bry

1767

In Cro Praedecen Fra Quin
ta pt Dum Sanctor
Trium Regum proxima
anno Domini
1767

~~Dno Praedeza~~

Antonius de Głogowa Kopowski Praedecens et Capitaneus

Tibi Gnoso Mathiae Pawidcki sortis certae Jussonis Trzebuchow Sittae possessori de causa infrascripta bonisque tuis qualiter omnibus mandamus ut in Judicijs nostris Castri Praedecensis prius et proximius ve in Castro nostro Praedecensi celebrandas terminis personaliter peremptorieque compareas ad instantiam nostri Stanislai Paryba Tyminiecki actoris quae citat pro eo quatenus tu summas trinas et quidem primam Ducentorum Zł scripto certo manuali die 16 Februarij anno 1764 alteram ~~super~~ quatam centum quinquaginta Zł scripto manuali die prima maj anno eodem tertiam demque quatam itidem centum quinquaginta Zł scripto manuali die 12 Julij anno 1765 Passecuratas una cum provisionibus actori exalvas sis termino pontificis et judicialiter responsurus Datum in Castro Praedecensi Feria 2da post in omnium Sanctorum proxi anno Dni 1766

Copia Litt ex parte
Gnosi Tyminiecki
actt Con Gsum Za-
wicki Litt.

In Cro Praedecensi
Fra Sexta post Fe
stum Sanctorum
Trium Regum pro
xima Anno Domi
ni 1767.

Stanislaus Augustus Dei Gra Rex Poloniae Magnus Dux Lithvaniae &c &c.

Vobis Gnosis antoninae de Olszewskie Popowska olt Gnosi Casimiri Olszewski cum olt Gnosa Anna Uminska procreatae Filiae seu invicem Conjugibus Popowskim, nec non Gnosis Annae Gnsi Załęski Conti, Josepho et Alberto Koszutskim tum Successtrici olt Gnosae Mariannae Lutaszewska atq Apolloniae et Joanni Popowskim, olt Gnosae Catharinae Olszewska Sororinis, et post Fata ejus Sterilia Succoribus de Bonis Vris gntr omnibus ac Summis Quibusvis pecunae habitt et habenr mds ut in Judijs Nris Trribus Brestt Cujus ad mentem Legis positivae in propria Audentia Brestiae Celebranr pnter ac peremptt Compareatis. Ad Instantiam Jngris Judij Nri ejusq Delatt Meor Martini Parentis et Cajetani Thesaurarij Juniorl Filij Uminskich Actt. Qui Vos et quae Maritatas in Maritor Vestror iam vo Successtricem incompetenr de Jure incumbenti Authe et Assna Citant seu potius ad Anteriores Terminos Vobis hac in Causa editos, meliorando eorum Trnor quovis defectus paratasq Inscriptiones tam ex Actoratu Suor Actt Contra Vos, quam ex Pte cujusvis Vri contra se Actores in Regnis Nris Judlibus dependentes Adcitant Quatenus Vos Summam Mille Florenr Polonr uti per olt Gsum Casimirum Olszewski Parentem et respective Avum Vri ad quiettnm manualem de data ejus Sieradiae Fra Quarta post Fm Assumptt in Coelum Gloriosissimae Virginis Mariae Anno 17 Bomo Roboratt a Gnosis Andrea et Josepho Uminskich olt Gnosae Annae de Uminskie Olszewska ejusq olt Gsi Casimiri Olszewski Conte Fratribus Germanis ad rationem dotis

iiii

Copia Citnis editae
ex Parte MM.
Uminskich, EE.
Popowskie.

126 Tm

In Crô Praedecensi Sab
batho post Festum
Sanctorum Trium
Regum pxo anno
Domini 1767.

Stanislaus Augustus Dei Gratia Rex Poloniae Magnus Dux Lithvaniae &c. &c.

Vobis Mfcis Josepho Pogonowski Notario Crone ~~Praedecessorum~~ Brestensi Cuiaviae et Mariannae de Popowskie primi olim Gnosi Vladislai Labędzki secundi ejusq ad praesens Voti Mfici Pogonowski Conti, alias in vicem Conjugibus de Bonis Vris gntr Obus ac Summis quibusvis pecuniis habitis et habenis mnds ut in Judijs Nris Trribus Brestis Cujus ad mentem legis positivae in propria Cadentia Brestiae Celebrandis pntr ac peremptis Compareatis. Ad Instantiam Instigatoris Judicij Nri ejusq Delati Meorum Martini Parentis et Cajetani Thesaurarij Juniladislaviensis Filij Uminskie Brum kucic et Alior Haeredum Actis Qui Vos inhaerendo Maonibus Suis Coram Actis Authen Rni facti sive facien idq ad viden et audien quandam Transactionem seu Resignationem intuitu Fundi Certi ab antiquo ad Bona Kucice Jure Haereditario Spectantis per seq Actis Meum Martinum Uminski Parentem memorato olim Gnoso ~~Vladislao~~ Simoni Labędzki cum laesione Juris haeredit nulla praemente necessitate divenditi Subsecutam ex rationibus tam in Maonibus Expressis quam alijs justis Juridicis in Judm Nrum inferendis per Sententiam Judicij Nostri Cassari et annihilari, quibus Cassatis Psatum Fundum uti Brum kucice Haereditarium Sibi Actis praevio reddendo Calculo, de perceptis ex Eorum Proventibus adjudicari Vosq ad levationem Summae tntae et talis quanta et qualis Vobis debebit Stringi. Caeteraq pro exigentia legis Justitiae ac Documentorum et idquod Juris erit Causaq praesens poposcerit fusius Vobis Oretenus Judltr proponen Contra vos Statui decerni

et Sententiari Citamini gt. Sitis Termino pariter et Judicialiter responsuri. Datt Brestiae Sabbatho post Festum Circumcisionis Domini Nostri Jesu Xsti Anno ejusq. 1767mo.

Copia edictt Citnis ex Parte MM. Uminskich contra MM. Pogonowskie

1767

In Castro Praedecensi Sabbatho post Festum Sanctorum Trium Regum proximo Anno Domini 1767.

Copia Citationis ad pte Famati Joannis Konczak pro Ju:
diis Trribus Calissien. In Conin Celebran. Edit.

Stanislaus Augustus Rex Poloniae &c.

Tibi Gnoso Casimiro Pruszkowski de Causa Infra Scrā bonisq
Tuis gltr Omnibus ac Summis quibusvis pecunis Habitt et
Haben. Mandamus ut In Judiis nris Trribus Calissien. Di:
strictualibus primis et proximis juxta Suam Cadentiam Legis
Praefixam In Conin Celebrandis prltr ac peremptorie Compa
reas ad Instantiam Spectabilis ac Famati Joannis Konczak Civis et Inco:
lae Oppidi Władysławowo Actt Qui te In Competenti Domini Sui Mtis
Alexandri a Gurowo Gurowski Andae Pernaniae Brunn Oppidi Episcopi Władysławowa
cum attinentiis Haeredis assistentia Inchaerendo Mnfrum Sua Coram
Actis Cr Calissien. facit Citt Seu potius ad videndum et audiendum ad citt
Ac actt ad Comprobationem Regestri variorum frumentorum Ott Gso
Pruszkowski Parenti Tuo Expositorum per Sententiam Judii
Postri admitti a Praetensa Summa 50. ff. aureorum Hung. Se Actorem
Dicetsi a Gso Andrea Pruszkowski In vim debiti accommodata ta:
men variis temporibus et modis superius exaratis exoluta a Oppidica:
Leg. Actorem a quavis Impetitione Gsi Casimi Pruszkowski Ott
Andreae Filii ac Solutione Episcopi debiti
liberari et si quid ultra debitum Competierit Compensationem decerni
ac non poenas ratione sui actt per Gsum Wetowski Tui debitorem
Contumeliosis et Decem aureorum Hung. extorsionis Emunctionis uti ex Interesse Tui
Episcopi Progressus Ottomanarum Super te Extendi et Id
quod Jam et Justitiae Erit Causaq Praesens poposcerit ad Mentem documentorum
Mnfrum et Trnorum contra te Statui et Sententiari Sis paritumus
ad haec et alia fusius Tibi In Trnum Trnum Proponenda et Judtr
Responsurus Datt In Conin F. 2. pt Fm Circumcisionis Xsti Dni
Anno Epiz 1767.

Proszę tę kopią przyjąć
do kancellarii a Relacyą
przyłac: od którey dziny
fuit zapłacił.

Copia Citt expte Fmti
Konczali Citt con
Prusz Lwowski Citt

Sabbo post Festum
Sanctor Trium Reg
pxo Anno Dni 1767.

Susceptt

Stanislaus Augustus Dei Gratia Rex Poloniae etc.

Vobis Mgcis Josepho Polesky Camerario Trri Pomaniensis
Bonorum villae Korzecznik haeredi sive quovis jure Posso
ri tum Antonio sive alterius Nnis Ossowsky Porum Bo
norum Possori, de Bonis vestris ac summis quibusvis pe
cunis gltr. Omnibus habitis et habendis Mandamus, ut
in Judicijs Nostris Trribus Lanciciensibus primum et proxi
me abhinc juxta Cadentiam lege descriptam Lan
ciciae celebrandis pltr peremptorieque compareatis, ad
Instantiam Gnosorum Caroli et Dominici Fratrum ger
manorum tum Thadaei Vicerregentis Crenensis Bidgostiensis Fra
tris patruelis germani Sojedlich Actorum, Qui vos idque
recedendo a Foro Judicij Tribunalis Rni Bidgostiensis tum
Terminis quibusvis per se Actores vobis et alijs in Judi
cium illud Tribunalium institutis ac intentatis ex ratione
Causae et Inscriptionis suorum Actorum in Regestro Judiciali Sala
tinatuum Brestensis Cujaviae et Juniwladislaviensis contra vos
procuratae ad decidendum non deventae, inhaerendo Ma
nifestaoni suae Coram Actis authoris Rni cum vos factae sive
faciendae Citat vos idque ad Paratum Decretum Tribu
num Rni Petricoviensis Remissionis Causae ad praesens Ju
dm Trre Lanciciensis factae paratum Processum Paratus
Condemnationes sup te Mc Polesky obtentas, referen
do se in toto ad Orgles Trnos in quibus Causa stetit Pro
ti in Judicio pendetque indecisa et loco peragendae Exe
cutionis adcitat vos idque ad videndum et audiendum
ad instantanem Decreto Pae Tribunalis Rni Petricoviensis Sa
tisfactionem in rem suorum Actorum praestandam Stringi Pae
nas tam Contraventionis eiusdem Decreto qm in sublationem
Processus sup vobis irrogari et ad Solutionem Summae
Quinque Millium flor pol cum provisionibus se Actores Con
cernentis vos Compelli Caeteraque pro Causae et Trnorum Ori
ginalium exigentia Contra te Mag Polesky Signanter

Statuy

Statuj et Sententiari, et Poenas sup te distinctas ad mentem legis extendi Citamini igitur Datum Letricoviae Feria Secunda pridie Festi Sanctorum Trium Regum Anno Domini 1767me

Copia Citt ex parte Gnosorum Soiechich actt con Mgcos Poleski et Ossowski citt.

In Cro Praedecen Fra Secunda ante Festum Sancti Pauli Primi Eremitae proxima anno Dni 1767.

11.

Stanislaus Augustus Dei Gra Rex Poloniæ Magnus Dux Lithuaniæ
Rutheniæ Prussiæ &c.

Tibi Nro Petro Koniowski bonorum Pyzchowa Moderno Officiorum de Bo
nis Tuis Fmaliter Omnibus ac Singulis quibus vis pecuniarij
Habito et Habend Mandamus ut in Judijs Nris Terribj Bre
stens abhinc prius et potius Brestide Juxta suam Cadentiam
cum Adelbrand personaliter peremptorie Compareas ad Peten
tiam Macor Joannis et Mariannæ de Zbojnskie Walewskich
Judiciariæ Crey Siradien Conjugum legitimorum Actorum qui Te
citant Eas et quid Mandata in Mandatis Suis Actrix et Alia
citant advidend et audiend Te ad Solutionem Summæ Tri
um Millium Florenorum Polon actis Crey Covalien Mediante in vim
Simplicis Debiti Inscriptæ exprovisione Annuæ Stringi et Id
Juris erit contra te Statuy decidi et Sententiari citaris item
Sub terno Presentiparitionis et Judicialiter Responsuris
Datum Brestidæ Fa 6ta pt Dnicæ Sanctorum Trium Regum proxa
Anno Dni 1767

Similis Eda ad verba ad Instantiam Macrum Catharinæ de
Ruszkowskie Zbojnska et Mci Antonij ad Rzoska Zbojnskich Subdapi
feri Bidgostien Comitis de Relicta vidua Joannis et Mariæ
næ de Zbojnskie Walewskich Judiciariæ Crey Siradien Conjugum
legitimorum Actorum qui Te et quid Mandata in Mandatis Suis Actrix
et Alia citant Sumptibus ad actoratum Mariæ Dziatynskim pro ac
substitutum adcitant advidend et audiend Te ad Statuyti onem
pro deponendo Testimonio in Causa et actione Statibus Mei
Dziatynskim respectu inequitationis Bonor Pyzchowa et atten
tatorum violentiarum in stituta et in Judio Terri Brestens agi
tandæ Laboriosorum Alberti, Bartholomæi, Stanislai, Joan
nis et Procopij et Valentini Casimierczak Sacerdotum, Blasij
et tunc in Possessione P.P. Reformatorskich existentis, Fortunato
rum Antonij Autoris, et Josephi operarij albertini filii Victorum Bono
rum Pyzchowa Subditorum et Incolarum, aliorumq quos negotium Propo
nens Causæq Presentis Bene gnarorum Stringi et Id Juris erit
Causaq Jdem proponens Decidi et Sententiari Datum Bre
stidæ Fa 6ta pt Dnicæ SS Trium Regum proxa Anno Dni 1767

Copia citationis ex parte
[illegible]
[illegible]
[illegible]

Stanislaus Augustus Dei Gra Rex Poloniæ Magnus Dux Lithuaniæ Russiæ
Prussiæ &c 12

Vobis Alis Mariannæ de orlewskie Ol Mci Antonij Dzialynski Subdapiferi Lanstrzyn Conti Relictæ viduæ Matri et Successoribus Bonorum Ol Mci Dzialynski filijs et filiabus principalibus Francisco Orlewski nec non Antonie Sokołowski quorum vis Dominum Jona Rzewski Malcinski et alijs plus quam sexdecem personarum cætus excedentibus compliciis Mandatarijs principalium exequentibus violentiarum inferius annotatarum patratoribus de bonis vestris taliter omnibus ac summis quibuscunque pecuniarijs habitis et habendis mandamus ut in Judijs nostris Terrestribus abhinc prius et primitus Juxta suam cadentiam lege descriptam Brestiæ Celebrand personaliter et cum effectu comparentis ad instantiam Mariæ Catharinæ de Łuskowskie Zbojńska Ol Mci Antonij ad ozorskie Zbojński Subdapiferi Bidgostiensis Comitis Relictæ viduæ Joannis et Mariannæ de Zbojńskie Walewskich Judicialiter Conjugum divisim invicem Actorum nuncios et quid Maritalis in Mariti sui vos vere qui ipsa indictis indebitis et de lege incumbentibus authoritatibus et ipsis citantes seu potius summoniales receptos do a terminis si quis vel ac acto ad officia Crem Terrestrem indebitum fuerat, quam etiam renovando libi causam et actionem Morte Serenissimi Regis Nostri Augusti Tertij interruptæ adcitant Ipsique Co Quia vos et quid Mea Mater cu suis Actricibus Ordinarie curata Falsificatione Sententiæ pleni Judicij Terrestris Schaccensis Bona Pyetkowe ante hac possessionis vigoris Ol Mci Zbojński Subdapiferi Bidgostiensis Suorum Actorum subjecta Coassumpta Secum Varij status Dominum Bombardis longioribus et Sclopetis pulvere et globis onustis armata furmation et violenter facultando Invasistis Magnificam Zbojńskie Subdapiferam Bidgostiensem Coactricem sine quovis respectu pugnis tractastis et prout obductio vonat obvaginatis vestes et Indusium in eadem lacerastis claves a vervaculis eripere curastis his pactis eandem Mariæ Zbojńska de aula violenter eduxistis qua educta seu potius etracta aliquoties ad eandem facultatis et sic ad abscessum coegistis liberos Matronæ Actorum protunc in cunabulis existentes ante autem ejectionis Res mobiles ante atria aulæ prostrastis Inventaria Emaliter omnia ad requisitiones multas reddere recusastis obediendam subditis injunxistis Sera a vervaculis et claustra arcana resecastis et omnia sibi appropriastis frumenta et in granario et alijs vervaculis existentia compabulastis et alias violentias interrogatorijs exprimendas perfecistis citamini itaq advidendum et audiendum Vos tam Ratione procuratiæ falsificationis plenæ Sententiæ pleni Judicij

Terrestris Sohaceviensis quem et afusus Bombardarū et Sclopeto
rū ~~et~~ pœnis psonalibus et Crumenalibus puniri Nihilominus
scorsivam pœnalitatem ratione pactarū violentiarum Sup
per vos extendi, Bonificationem tam damnorū quam et fru
mentorū depascuatorū injungi comportationem Documen
torū Sique pvos illo tempore intercepta sunt ac Rerum
Mobilium huc usq penes vos existentiū nec non equæ unius
instantaneam demandari ac Restitutionem Sentenciari
Statuitionem Inculpatorū complicum decidi pœnas ad men
tem legis Sup ejsd irrogari et Id qd Juris erit Causaq Pre
poposcerit contra vos omnes tam principales qm et ~~comp~~
complices Statuj decidi et Sentenciari ~~Data~~ Sitis Terno
psenti parituri et Judicialiter ad hæc et alia fusius
vobis ore tenus pponenda Responsuri Datū Brestiæ
Fā 6tā pt Tm SS Triū Regū pxa ad Dni 1767.

Copia litt ex parte
magnicorum Zboin
ska et Walewskich
Congum actt, con mm
Dzialynskie et alios
citt.

In Crō Prædecen Frā
secunda ante Fe
stum Sancti Pauli
Primi Eremitæ pro
xima Anno Domi
ni 1767.

Stanislaus Augustus Dei Gratia Rex Poloniae etc.
Vobis PP. Benedicto et Catharinae de Strzeleckie Rudnickim
Conjugibus tum quorumvis nominum Wyreboski et Gulski,
de personis Bonisq. Vris gnlt omnibus mandamus ut in Jdijs
Terrib. Lanciae in Cadentia sua hic Lanciciae Celebrandis
pltr. ac peremptorie Compareatis. Ad Instantiam Mci
Antonij Pininski Subdapiferi Covaliae tum Gsor Josephi Zale-
ski et Casimiri Zawidzki Oeconomi ejusd Mci Pininski
actt. Qui vos inhaerendo Manifestationibus suis coram actt
Authr Rni contra vos factt sive faciae Citant, idq. ideo.
Quia vos Citationibus et Manifestationibus vestris actores, occa-
sione quarundam violentiarum in Bonis Obidow Vobis acsi
e actores illatt; Summopere Circumscripsistis et nunquam
probabilia Obiecistis Citamini ad Vid et Aud ratione in-
debitae Vexae et Circumscriptionis actt poenas sup vobis
extendi, Inquisitionem ea in causa educi, Litis expensas restitui
Caeteraq. pro Causae praesentis exigentia, contra vos Statui
decerni et Sententiari Sistis igit Trno advenienti
pariturri et Judlter responsuri Datt Lanciciae Fra 2da
pt Fm Sstorum Trium Regum p xma A Dni 1767mo.

Ad Inscriptiones et actoratt vestrae in Causa cum Gsis Ru-
dzinskie, sive Gsor Rudzinskich vobiscum vertere et agi

Copia Citt. ex parte
Magci Pininski sub
dapiferi Covalien. et ali
orum Actt. Con. Gnosos
Rudnicki Conges. et
alios Citt.

In Cro Praedecen. Tra
Tertia ante Fum. San
cti Pauli Primi Pre
mitae proxima
anno Dni 1767.

Stanislaus Augustus DEI Gratia Rex Poloniae Magnus Dux Lithvaniae Russiae Prussiae &c:

~~Scribendi Caetera ex Aringa Universitatis~~

Tibi Gnoso Josepho Poleski Camerario Terrestri Posnaniensi de Persona Bonisque tuis Gnaliter omnibus ac Summis quibusvis pecuniis habitis et habendis Mandamus ut in Judicijs Terrestribus Brestensibus Cujaviae Fra 3tia ab hinc in Duabus Septimanis Brestiae Celebrandis personaliter ac peremptorie Compareas ad Instanciam Gsi Instigatoris Judicij Nostri ejusque Dolatis Gsi Josephi in Brzeski Brzeski actis Qui Te adhaerendo Protestationi Suae conque Te factis Seu faciendae Citat Seu Potius loco peragendae Executionis ad Paratis Causam et actionem ~~Paratis~~ Partis Trnum Paratis Condemnationem Super Te in lucro Poenarum legibus Rni Descriptis Obtenendis adcitis ad videndum et Audiendum ratione Sui actis laesionis Diffamationis irrealium objectionis in Duellum Lege vetitum durantibus protunc Judicijs aneactis Terrestribus Brestensibus Ante Stubam Judicialem provocationis Securitatisque Judiciorum violationis aliarumque violenciarum et Oppressionum quam multarum peractionis perpetrationisque Poenas Super Te tam Crimenales quam Personales Irrogari tum Seorsivas in Sublationem Processus decerni Caeteraque pro Causae praesentis Exigentia Statui et Sentenciari et Ideo Citis et adcitis Sis Trno Paritis et Judicialiter ad haec et alia tibi proponendis in Interrogatorijsque Conscribendis responsurus Datis Brestiae Fra 2. post Festum Sanctorum Trium Regum prona anno Dni 1767mo.

91

Copia citt ex parte Ge
nerosi Brzeski citt.
con Mcum Poleski
citt

In Cro Praedecen Fra
Festia ante Festum
Sancti Pauli Pri
mi Eremitae proxi
ma Anno Domini
1767.

Stanislaus Augustus Dej gratia Rex Poloniae magnus Dux Lithvaniae Russiae Prussiae &c:

Vobis Magnificis Theresiae de Gembarthy Ott. Magnifici Kretkowski Capitanej Covalien. Consorti relictae viduae Matri atq ~~cujusvis~~ quorumvis nominum Filijs et Filiabus Kretkowskim Bonorum Kromyszewice Haeredibus et Possesoribus de personis bonisq vestris mandamus ut in Judicijs nostris Terrestribus Brestl: Feria 3tia abhinc prius proximiusve celebranda personaliter ac peremptorie Compareatis. Ad Instantiam Mgci Josephi Plonski Bonorum Galczyce Haeredis Actoris. Qui vos Citat idq pro restitutione Summae Duodecem Millium Florenorum Polonicalium per Ott Illustrissimum Reverendissimum Kretkowski Episcopum Culmensem Coram Actis Crez Covalevien. 1729no in rem moderni Actoris recognitae, Super Bonis Kromyszewice Haereditarijs extensae, locatae, et inscriptae, tum provisionum ab Actu Inscriptionis retentarum, ratione quorum Praemissorum Citamini Ad Instantaneam Summae Originalis una Cum provisionibus "~~[illegible]~~ exolutionem" stringi et Compelli Sitis termino parituri et Judicialiter responsuri Datt in Cro Praedecen. Feria Quarta postridie Festi SS: Trium Regum ~~[illegible]~~ Anno Domini 1767mo

Copia Litt ex parte
Magci Plonski actt.
con Magcos Kretho-
uskie Litt.

In Castro Praedecensi
Feria Tertia ante Fe-
stum Sancti Pauli
Primi Eremitae proxa
anno Dni 1767.

Stanislaus Augustus Dei Gratia Rex Poloniæ &c

Volis Prud. Francisco Xaverio Thaddæo Virgini Joseph Simonis Agathonis Filii et Sophiæ de Labęcz Filiæ Conjugum Filii, tum Summitus olim Prud. Mariannæ de Charlo Filiæ Plaethonis Thaddæi de Jesenic Dynastæ Postris grat. Ombus ac Summis quibus in peuvre habitis et habendis mdo ut in Judicijs Nris Coram Nobis Brestensi sua Residentia Brestiæ celebrandis personaliter ac peremptorie Compareatis ad Instantiam Mgnor Josephi Lezeno Filii Notarij Coron Brestensis Cuiæ et Mariannæ de Lopo Filiæ Conjugum olim Nri Fidelis dilecti Prud. Antonij abavorum Jnhærendo Mensi suæ factæ sive faciendæ litisq ad Videndum et audiendum Vos pariter vosque ad jus hæreditarium ultra mentem statuti post mortem Caput non mictionis Transactionum inter Vos ad quos de Jure ampectitat et Se Autoseu Maritum confectarum tum aliarum per Vos acceptatarum ac his factionibus validitatem et dequietatam Vestrum Vestris obedientiæ non stantibus in dubium vocandis punire, a Pensatione Vestra, ad jus hæreditarium non mictionem Ipsam adjudicari, quinimo ad levationem damnorum Vos concernentium Nrum et Regni et Ampelli Coronæ itaq citis Termino paritur et Juri respondendum dato Brestiæ Sabbatho post Festum S. Trium Regum proxo Anno Dni 1767.

Pro.

Stanislaus Augustus Dei Gratia Rex Poloniæ &c.

Volis Nro Antonio Liniselli Subdapifero Cavalieri de Boris Tus grat Ombus &c Scribat coadjutori prima. Ad Instantiam Nri Josephi Nro Lezeno Filii Notarij Coron Brestensis Cuiæ dilecti Benevoli Nostri et medietatis Nostræ hæredis, Cui Vos in diversis Contractibus et Resignationibus per Jnsum Matheum Charlo Filii in Desenas Dni Actoris Recognitis Citationi pro ea Quatenus Vos Summam sex Millium ex Florenos polonos aurea in moneta quemlibet Hungaricalis Florenis Viginti Polus numerando, eidem Jno Matheo Charlo Filii dictam et Cinetta per eum Jnsum Matheum Charlo Filii Volis scribi fecisse Dicitur Citationi Vestræ Coram Nobis Brestensi Cuiæ citaq sis Termino paritures et Juri respondentes &c ut in Jure

Copia Citationis ex Pte MM.
Pczenotkich Actor ante P.
Dembotka et SS. Plachtowska
ac M. Pininski Subdelegatus
Covaliens.

In Cro Praedecensi Feria Bta
ante Festum S. Pauli Primi
Eremitae proxa, Ao Domini
1767mo

Suscepta

Stanislaus Augustus Dei Gratia Rex Poloniae &c.

Vobis Mgcis Martino Parenti, et Cajetano Thesaurario Junivladislaviensi Filio Uminskijm de Bonis Vestris gnaliter Omnibus ac Summis quibuscunque pecuniarijs habitis et habendis mandamus ut in Judicijs Nostris Terrestribus Brestensi Cuae abhinc prius et proximius Brestiae Celebrandis personaliter ac peremptorie Comparealis Ad Instantiam Mgci Josephi Pozono Illi Notarij Crnae Brestiae Cuae; Bonorum medietatis Wietszychowic ac Fundi Gory vocitati ad eandem medietatem Wietszychowic resignati haeredis Actae Qui Ex inhaerendo Magni suae coram Actis Authenticis Regni factae sive faciendae citat ad videndum et audiendum ✗ Vos poenis, ratione indebitae vexae, Resignationisq. praemissi Fundi ac aliarum authenticarum Transactionum, eo intuitu subsecutarum, suis Terminis in dubium vocationis, Personalibus, uti in Acquietato Negotio, et Crumenalibus mulctari, Citationi itaq. Sitis Trno parituri et Judicialiter responsuri; Datae Brestiae, Sabbatho post Festum Sanctorum Trium Regum proxo. Anno Domini 1767

✗ Vobis incompetentem, imo vexatoriam Actionem decerni et ✗

putare in ...

Ten

Copia Citationis ex Pte Magci Bo
gono Thi cum MM. Umiri
stue p Judicij Terrae Bresle
editae

In Crō Praedecensi Frā
Vertia ante Fum San
cti Pauli Primi Pre
mitae proxima An
no Dni 1767.

Stanislaus Augustus Dei Gratia Rex Poloniae Magnus Dux
Lithvaniae etc. Volis Gnesis Augustino Constantino et Leoni
Fratribus sint ves germanis Bielickim ott Gnesi Valeriani Bieli
cki Filijs Bonorum villae Błędna Haeredibus de his ac alijs Bo
nis vestris gnttr omnibus Summisq quibusvis pecuniarijs
habitt et habendis mdus ut in Judicijs nostris Terribus Brest
Cuiae à data et positione praesentis Citationis recte in dua
bus Septimanis seu tum dum et quando Causa praesens ex Regro Cau
sae huic Competenti ad Judicandum vocata et acclamata
Lymé incident pntr ac perpt Compareatis. Ad Instantiam
Ingris Judicij Nostri ejusq Delatt Gnesorum Bonaventurae
Pnieuski et Annae de Zakrzewskie Conjugum invicem Le
gitimorum Bonor eorundem villae Błędna Possessorum actt
Qui ves in Competenti de Jure Assistentia Citant Inhaeren
do Protestationibus Suis Coram Actis Authenticis Rni fa
ctis Citant pro poenis Legibus Rni descriptis per ves Sue
culitis et demeritis ex eo. Quia vos Ausi estis et praesum
psistis varias violentias et invasiones perpetrare et exe
qui damna tot vicibus Causare his non Contenti violen
tijs damnis et oppressionibus verum majora majoribus
addendo et accumulando violentias violentijs adaugendo
tempore non adeo pridem pttto in Protestatione expresso
minime attentta observantia Matris Suae dum et quando
pro necessitate non Suorum Actorum sed propter Susten
tationem Inventarij ~~[illegible]~~ homines ad trutinandum
Gnesi actt disposuerunt eorundem hominum ad trutinandum
dispositorum vi et violenti modo ex hollodijs expellere ex
sclopetis et bombardis longioribus ad homines in hollo
dijs existentes omnino ejaculari velle et cum Gnesa
actt Mater Cerea pmissa se se opposuerit, Maternamq
persvasionem Filijs Suis remonstraverit, spreta et
postposita eadem persvasione in se Actricem Matrem
magno cum impetu insurgere et ad bombardam se se
proripere, et ejaculari minare hoc impetu et irracundia
seras apud hollodia et alia aedificia Curialia pensiles am
putare in se actt Parentem adoptivum tunc temporis absen

tem

tem verbis laesivis et scommaticis afficere in vitam diffidare
et e vicis sufferre appromittere aliasq violentias invasiones
oppressiones et damna inquisitione omnimoda probandas
inferre curare exindeq contra Leges Rni procedere Poenas in
ves trahere et succubuere pro quibus super ves decernen
dis citamini ad videndum et audiendum inquisitionem ~~[illegible]~~
~~[illegible]~~ quod et vobis licitum erit eâ in causa educi et expediri caebe
raq pro causae praesentis exigentia decerni et sententiari sitis
parituri et judicialiter responsuri Datt Brestiae Feria
secunda ante Fm S. Pauli Primi Eremitae proxa an
no Dni 1767.

Copia Citationis ex
Cpte LL. Brieskich
actt anc LL. Bieli
chie Citt

In Crô Praedecensi Fra
Tertia ante Festum
Sancti Pauli Primi
Eremitae proxima
anno Domini
1767

Vobis Gnosis Augustino Constantino et Leoni Fratribus inter vos Germanis Bielskim ortis Gnosi Valeriani Bielski Bronem Bzdna Hæredis cum Gnosa Anna de Zakrzewskie ad presens secundi voti Gnosi Bonaventure Brzeuski consorte in primo voto procreatis filiis Principalibus tum Gnosis Casimiro Biegano uski et Josepho Wodeski complicibus de Bonis Vestris gnaliter omnibus ac singulis quibusvis penes habilit et habent mandamus ut coram nobis Judicio Nostro Terrestri Brestens Cujavie a data et positione presentis Citationis vrete in duabus septimanis seu tum dum et quando causa presens ea Registro competenti ad judicandum incideris personaliter ac peremptorie comparcatis. Ad Instantiam Instigatoris Judicij officii Nostri ejusq; delati Supraserosi Gnosum Bonaventure Brzeuski et Annæ de Zakrzewskie Conjugum Actt qui vos recedendo a terminis Vobis ad Officium Castren Predecen institutis incompetenti de jure aspa inhærendo protestationibus suis Coram actis cuibus Regni factis Actant. Quo quia et quidem vos Gnosi Bielscy Fratres Germani facta mutua inter vos cointeligentia nec dum finitis per vos nata minores Fratres Scholes ab tis actionibus Matris et adoptivo Parenti rebellizare cepistis et cum actores perspecta vestri erga se protervitate infelicem exinde emergendum evitando casum gratia Citationis proprietatis sub receptionis vestri vero redditionis Compromissum tam valionis Summæ sed Stilhium Woiew Posen suorum actorum propinde in bonis Bzdna Gnosa respectu quarum ac facte vobis sororibus vestris in educationem impensa mentey statuti de Crimilli Matronibus inscriptis servientis p. prerogativam Matris in ipsatos sentiendo filios p. pretermittendo si inscripserint Aut ex Limitatione de mutuo Patui Consensu sub secuta cointendens transcabescat Consulto terminis Vestris per Judicij Terrestris Brestens Cujavie sibi Actt editis diem ejusmodi Compromissi advenien anticipastis post quo tali modo translatum ab eisdem Terris recepistis nec de tempore secum actoribus respuere premissorem dijudicare voluistis quinimo violenta media magis quam legem sacro sanctam pristinam ampluetendo ut illos facilius exequi potentis Communionem a suis Actt segregastis ac eandem in villa Vobis fecistis et nec dum pene lustis sibi Actt supradictis summis Crimilis ac non pacificatis pretensionibus Curiam cum Supraserosi Gnosis Biegnerskis et Wodeski suorum Actt expulsionis causa Genij generis armis orbatis cum multoties vrete rata in duellum provocauere Invadistis et cum hanc vestra Instructionem Deus perstringentis homines omnes utriusq; sexus tam Curiales quam Villanos a prestanda sibi Actt obedientia gerecastis dispositionem vtrarumq; actionum de plano ademistis Insemiationes Rapue et Cumulationis ex campis et ex hortis omnia intercepistis non nulla vero consulto depabulastis Silvinem ad Conseminandos agros sibi Actt ad communendum tristinare non admittitis et se Actt in tabitum fame conficere sed etiam in omne Juvenem de Bonis ejicere intenditis Quos Vobis ad Consumendum suorum Actt propinas vis lenter intercepistis Quare Actor ad Videndum et audiendo obrationem summarum supra Gnosis Bzdna Hæres omnibus sibi Actoris debiti ac pretensionum nondum pacificatarum ac ad madiume proxe in ferventis hiemis se Actt ad antiqui communi Honer dispositionem restitu

arcaq eandem tanqm reddendo Calculo subjectos ad tempus Consve
tum acquirendaeq possessionis Congruum nempe Festum Sancti Joann
Baptistae in anno futuro incidens Conservari vos vero ratione praedicta
possessionis ac dispositionis oeconomicae et perpetratarum violentiarum
poenis mulitari respectuq earundem deducendarum et in possessionem sub
Actis tradendor Bonorum Condescensionem Officii sui in Fundum Bono
Bledna assignari sitis termino parituri et Judicio satisfacturi Datt Bra
Feria 2da ante Festum Sancti Pauli Primi Eremitae proxima
Anno Dni 1767

Copia Citt ex parte
Gnosorum Prieuskich
Conjugum actt, Con Gnos
Bielichie et alios Citt

In Crô Praedecensi Frâ
Tertia ante Fun San
cti Pauli Primi Ere
mitae Anno Domi
ni 1767.

Stanislaus Augustus Dei Gratia Rex Poloniae Magnus

20.

Stanislaus Augustus Dei Gratia Rex Poloniae Magnus Dux Lithvaniae &c.

Vobis Mgcis Mathiae Borucki et Salomiae de Jaszewskie Conjugibus invicem legittimis Tribunis Praedecensibus Bonorum Villae Zbiewo Possessoribus de his ac aliis Bonis Vestris Gnaliter omnibus Summis quibusvis pecun habitis et habend Mandamus ut coram Nobis Judicioq Nostro Terrestri Brestien Cujaviae Feria 3tia Celebrandis a data et positione praesentis Citationis recte in duabus Septimanis seu tumdum et quando Causa praesens ex Regestro Causae huic Competenti ad Judicandum vocata et Acclamata legitt inciderit personalitt ac peremptt Compareatis. Ad Instantiam Gnosi Alberti Kosinski Actoris qui Vos Citat pro eo Quatenus vos Summam Quinque Millium Florenorum Polon per Te Mgcam Borucka Filiam et ott Mgcam Kietkiewska Matrem Tuam Sibi Actori Actis Castren Praedecen modo Simplicis Debiti Inscriptam et ad solvendum assecuratam non tamen persolutam instantaneae Summam superius exaratam emundando Bona Zbiewo Una cum provisionibus ab acto inscriptionis Solvetis et enumeretis Citamini igit sitis parituri et judiciali responsuri Datt Braestiae Feria Tertia ante Fm Sancti Pauli Primi Eremitae Anno Dni 1767.

arcaq eandem tanqm reddendo Calculo subjectos ad tempus Consve
tum acquirendaeq possessionis Congruum nempe Festum Sancti Joann
Baptistae in
possessionis
poenis mulita
Actt traden
Btedna assig
Feria 2da
Anno Dni

Copia Citationis ex prte
Gnosi Kosinski contra
Bonickie Citatus

Suscept Fra
Tertia Ante Fm
S. Pauli primi
Eremitae p dia
A.D. 1767.

In Cro Praedecensi Fra
Tertia ante Fum San
cti Pauli Primi Ere
mitae p Anno Domi
ni 1767.

Stanislaus Augustus Dei Gratia Rex Poloniae Magnus Dux Litt. Russiae Prussiae Masoviae &c.

Tibi Mgco Alberto Ossowski Tribuno Crusviciensi de de Bonis tuis qualiter omnibus # mandamus ut in Judicijs nostris Terribus Brestensi Cujaviae proxime juxta suam Cadentiam in Brzesie Celebrandae personaliter ac peremptorie Compareas ad Instantiam Mcorum Antonij Mieczniakowski et Felicianae de Ossowskie Conjugum actorum Qui te maritata in ejusdem Mgci Mariti sui authe et assistentia Citant ad Paratum Decretum Capturale Brestensi paratam ei Contraventionem paratam poenam Bannis cum ejus Publicatione loco peragendae executionis Adcitatis pro eo. Quatenus tu Summam Quatuor Millium Florenorum Polonicalium Mgcae Actrici Competentem per te actori Inscriptam Decto Capturali adjudicatam. Una cum provisionibus Solvas Poenas Contraventionis Decto ac in Sublationem Processus Suas litis expensas refundas Caeteraque pro Causae praesens exigentia peragas pro quo Citaris sis Pariturus et Judicatur responsurus. Datum Brestiae Feria Secunda Pridie Festi SS. Trium Regum Aô Domini 1767. # ac Summis pecun habitt et habend #

x.

Copia Citationis ex
Parte MM. Miecznikowskich Contra M.
Ossowski Tribunum
Crusviciensem pro Iu-
diis Terribus Brestens

1767.

In Castro Praedecensi
Feria Tertia ante Fe-
stum Sancti Pauli
Primi Eremitae proxa
Anno Domini 1767.

Stanislaus Augustus Dei Gratia Rex Poloniæ Magnus Dux 22.

Lithuaniæ &c &c

Vobis Gr. Scarbek Annæ de Grabskie Conjugibus Officialium ea
usd præsentis Principalibus et Ioannæ de Grabska Virginis
nec non S.S. Ignatio et Catharinæ de Kamińskie itidem in Decem
Conjugibus Dobrum adp Nobilibus Brzozolii et Lotroskii D.
Choiseno invasionibus de Bonis Vestris Generaliter omnibus
Summis quibusvis Pecuniariis habitis et habendis Spanda
mus ut in Judiciis Terrestribus Brestensibus Juxta Loitivas
legem Brestiæ Celebrandis Personaliter peremptorieq Compa
reatis ad Instantiam D.D. Theodori Tomaszewskii D. Choi
seno obligatis Possessionis Actorium qui Vos in hoerendo Spani
festationis Facti seu faciendi citatis pro eo quia Vos Gr. Officialis
Conjuges non adstantis Transactionibus in rem M. Lotoskii
Cameralis Terrestri Lomanensis D. eorundem hæredis Inter
D. ad Radzens Dobrowa ac Alios Intuita D. eorundem Chori
seno rite et legitime Subsecutis nullis Spanifestatio
nibus In tempore vigentis nulla habita ratione Siquidem
in Bonis eisdem nulla Summa olim D. Alberti Grabskii
neq ullus Obitus reperitur neq extenditur Dna eadem per
Spatium Trium Annor. In Possessione M. Lotoskii tam sui
ipsius a Festo S. Joannis Baptistæ tenta et Possessa
gestatis Sibi Supra-scriptis cumplicibus cum armis Bra
vionibus et longionibus Beneonustis Vos Gr. Officialis Violenter
invasistis et de D. eisdem pacifice tentis una cum In
ventariis Actorum Proprijs expulistis et in Possessionem
suam D. eadem Choiseno indebite cum Cabalitis rece
pistis Holoclium in Altera Parte Per M. Lotoskii extru
ctum Vera sua propria effudere de Spandastis Segetes
ex D. Chotel ad D. eadem Choiseno seu Holloclium
de Vestis suis Propria extituare Violenter denegastis
Vos quoq Gr. Dobki Conjuges ad Primijas Violentias Sub
ordinastis et Arma quævis adadtentandas Violentias
Administrastis qua propter ad Videndum et Audiendum ve
Actor indebite de D. eisdem expulsos ante omnia
reinducendos declarari Dnas legibus Regni de

[illegible]

de scriptas ~~respectu expulsionis~~ super Vobis Irrogan
Calculum de Bonis eisdem ~~[illegible]~~ De Mandari resp
quoq adtentatar. Violentiar. ac Vos G. Dobli Conjug
respectu Sub ordinationis ac Superimmissionis cum
Bombardis inquisitionibus Vobis Deductar. Pœna
quam Severissimas Super Vobis extendi et id quod
Juris erit et Justitiæ per-agi proquo citamini sic
Parituri et Judicialiter responsuri DD. Brestiæ
Sexta post Festum S. Trium Regum proxi
ma Anno Domini 1767.

Copia Citationis ex P.
M. Tomaszeski Contra
G. Osiriski ac Alios
1767.

In Cro Praedecensi Fe
ria Quarta Pridie Fe
sti Sancti Pauli Pri
mi Eremitae Anno
Domini 1767.

25.

94.

Stanislaus Augustus Dei Gratia Rex Poloniæ

Vobis Jõ Antonio Zajączek et Constantiæ Ott Jõ Antonij Andreæ Zajączek Filiæ Minorenni, tum Salomeæ de Jaszczki primi Ott Jõ Dobrogosti Zajączek, Secundi ad presens Mri Bonæ Ri Consorti Matri, a Dõ Antonino Ott Justinius dicti Dobrogosti Zajączek cum Dña Jõa de Jaszczie ad Dem Borowa in primo thoro procreatæ Filiæ, Bum Dilectæ hæreditb et Posstõrb de causa Infrascr Nõis Vestris ac Summis quibuscis pericumjo Labitet Labent Pter Obus Mandamus ut in Judijs Nostris Tõnis Tribus a hinc prius et prosinius Brestio Alitb Pter ac Pempt Comparatis Ad Instantiam Mgri Laurentij Rudnicki Poenitentiarij Bracłavien Act. Jui vos tam junctim quam Distinctim et quidem Minorennes in Tutorum vestri de Jure Incumbñ Authoritate et Opa Interpõne Mandatum Nostrum Actum Actheñ Nri Consilij vos facti et ea circa Alt seu potius loco per agendo Executionis ad paratam processum, paratas Condemnationes p Act Super vobis facta in Causa Obtentas, paratum Decretum Solutionis paratasq Inserones, per Act Contra vos sive econverso per vos Contra se in Registris Nostris Judicialibus factas et Dependentia Acta et Jdq adviden et Audiñ Actoratum vestri Contra se Act Tõ Judicio Nostro Verbo pronuntiatum pro nullo declarari, Decretum Creñ Redeemendi Anni 1759 inter se Act et vos Citatos Jn Lustro Solutionis Numerato Aureorum Hungaricalium per Act Ott Jõ Andreæ Zajączek ad Scripturam Manuale Conscriptionis et legitime prolatum, Sententia Judicij Nostri approbari quo approbato vos sine quavis Referentia unius ad Alterum, et quidem Te Mgrum Salomeam de Jaszczkie primi Zajączkowo Secundi ad presens Dominam Tutricem Constituendo Possessionem Hæreditatis prædictæ ad Solutionem prædicti Summæ Aureorum Hungaricalium una cum provisionibus ab Acto Supradicti Decreti Tuitionis Tuitarium Condemnationum Jõd Dño adjudicatti Stringi, Ratione vero Convulsionis Quæ Dereti vos pa

nis

Legibus Rni Descriptt Mulctandos adjuvoneri Litis
Expensas rofondi Cæteraq qd Negotium prens poposcerit
Contra vos Statuj Decerni et Sententiari quo Citt
Litis Trno parituri et Judtr Responsuri Datt Aresti
Fra Tertia post Festum SS. Trum Regum pro Xa
Anno Dni 1767

Copia Citt ex parte
Magri Rudnicki
P. B. actt, con Gros
Zaiączki et alios
Citt.

In Crô Praedecensi
Fra Quarta Pridie
Festi Sancti Pauli
Primi Premitae An
no Domini 1767.

My Komisarze Skarbu Koronnego od Rzeczypospolitey
Naznaczeni

Tobie Sławetnemu Szymonowi Kłabczynskiemu M
sta J.K. Mci Dąmbrowi obywatelowi z Dobr y
Twoich ogolnie wszystkich nakazuiemy abys przed
Nami czyli sądem Komissyi Rzeczypospolitey Ska
bu Koronnego w czasie opisanym od Położonego
Terminu Osobiscie y zawito stawił się A To
na Instancyą Starozakonnego Lewka Jakubo
wicza Powoda ktory was na Fundamencie ma
nifestu przed Xięgami Autentycznemi uczynion
nego zapozywa abys w krzywdzie z Zamienieni
Szesciu beczek sledzi dobrych za zgniete Wynik
iącey sprawiedliwie y nieodwłocznie z Deklara
cyi sądu Naszego zaspokoił Summę za nie przy
leżytą wypłacił prawne Expensa powrocił. N
Te y na inne sądownie tobie ogłaszane okoliczności
odpowiedział Dan w Warszawie Dnia 15.
Grudnia Roku Panskiego 1766.

Lewka Jakubowicza
przeczywko Klabosyn
skiemu Termin 1766

Suscepto F. Quinta
Ipso die Festi S. Pauli
primi Eremitae 1767

Stanislaus Augustus Dei Gratia Rex Poloniæ Magnus Dux Lithvaniæ Russiæ &c.

Tibi Gnoso Francisco seu alterius nominis Roznicecki Sortium in Bonis Villæ Rogoszki hæredi de persona Bonisq tuis gnlter omnibus Mandamus ut coram Judiciis nostris Terrebus Brestens Cuiaviæ Feria Tertia prius pximiusve ab hinc in Brzesciæ juxta suam Cadentiam celebrans plter ac peremptoriæ Compareas. Ad Instantiam Gnosi Joannis Nepomoceni Brzezinski Brum Villæ Stok hæredis Actt Quite inhærendo Legibus Regni de extraditione subdolit pfugorum sancitæ tum Laudo Credensi insistendo Citat seu potius meliorando quosvis anteriorum Terminorum defectus adcitat idq pro eo. Quatenus tu Laboriosum Adamum Rothi fabrum de Bonis Stok sui Actt hæreditarijs ad Bona Rogoszki Sortesq Tui in ibidem sitt pfugum et in vagabundam personam conversum et apud Te actualiter Commorantem qui pdens Citatione apud Te una cum Inventarijs totaq suppellectili Domestica arestas

Officioso Aresto innodatur ad mentem Laudi Supramentionati Sredensis cum pœna Mille Marcarum Polonę extradas ~~[illegible]~~ Litis expensas bonifices, Carentiam Laborum compenses cæteraq pro negotij istius exigentia præstes et exequaris Citaris igitur seu adcitaris sis Termino pariturus et judicialiter ad hæc et alia fusius tibi oretenus pponenda responsurus Datum in Brzescie Feria Quarta post Festum Sanctorum Trium Regum pxma Anno Domini 1767

Citaonis ex parte G. Brzezinski cong. G. Rozniecki editæ

Copia

1767

Susceptæ Fra Sta Ipso die Festi S. Pauli primi Eremitæ 1767.

Stanislaus Augustus Dei Gratia Rex Poloniae Magnus Dux Lithvaniae Rusiae Prusiae Masoviae Samogiciae Kioviae Volhyniae Podoliae Podlahiae Livoniae Smolensciae Severiae Czernichoviae

Vobis Religiosis totiq Conventui Ord S Pauli Primi Eremitae precipue tibi Religioso Patri Stzalski Priori Conventus in Civitate nra Brdow ad Capneum nrum Colenę Spectanę de advocatia Possessoribus Mandamus ut in Judicijs nris Assessorialibus Post curialibus seu tum dum et quando et ubi cum Curia nra constituti fuerimus aut Causa ipsius ex Regro sibi Competenti acclamata inciderit Personaliter ac peremptorie sive per suum ligmum Plentem compareatis ad instantiam ingris Judicij Nris Ejusq dictatorum Mafici Raphaelis Gurowski Castelanę Premetenę Capneiensi nri Colenę tum famati Valentini Ulinski Procunsulis Civitis nostrae Brdovenę et totius Comunitatis nomine. Qui Maficus Castelanus Premetenę Capneus noster Colenę et Cives insistendo Mafacnibus coram quibusvis Actt Rni factt sive factenę vos citant idq in eo et quia Maficus Castelanus Premetenę Principalis Actor in eum quaerimuniae modum quia vos singulariter tu Venerabilis Prior spretis legibus Rni areas plures Civitatis nrae haereditarias vi violenter possidetis formato et pretextuoso modo ac si advocatiae adhaerentes Citamini igitur procumportatione documentorum omnium librorum quorum vis in Conventu stante tuo Prioratu sive aliorum Antecessorum tuorum degentium fundationem redolentium idq sub corporali juramento et quoniam libri Civitatenses Anni 1559 principio per triginta annos carent tu vo sive alius de Conventu eosq libros in occluso

Hyppocausto lustrabastis sine admissione officij Civilis
in quibus contra legem processistis nam licet Acta nemi
ni deneganda sed in presentia cuj de jure competit qua
renda quod circo vos citant advidenq et audienq quo jure
possidetis hortum Wqs dictum ac alios ad Civitatem
nram pertinenq quos nulliter vestri homines possident
sive vos posidetis eosq restituatis et usum fructum com
pensetis p poenis vo quod ad requisitionem Magnifici
Castelani homines de advocatia ad retia venatica prae
bere noluistis prout debetis vigore Jurium Castri primo
de in vilipensionem Jurium nrorum Regalium processistis tum
quia causus es temereq agere cives nros Brdovenq extra
ferum ad Castrum Predecenq ex causa fundi p vocare prae
termissa Jurisdictione Castrenq colenq cui tantum sub
sunt in emunctionem Civium et oppressionem Condem
naones in eisq Judicijs obtinere. Inhibentes vobis Regia
nra potestate ut ab usu agrorum pdialium abstineatis
et ab his quae vobis pponunt et deducent donec causa de
cisa fuerit sin secus facturi poena ducentorum aureo
rum hungaricalium pro pmissis sciatis vos mulctari
et irrogari Dan Varsaviae Tra secunda pt Tm Trium
Regum pxa Anno Domini 1767 Rni vo nro quar
to.

Copia mandati Restru
nalis ex parte Illmi Mi
dni Guronski et alios
actt Conveneralibus
Conventum Brdovensem
ordinis S. Pauli Primi Pre
mitae Citt

In Cro Predecen Tra
Sexta postridie Festi
Sancti Pauli Primi Pre
mitae Anno Dni 1767.

Do Urzędu y Xiąg Grodzkich Przedeckich Przyczedszy
~~[illegible]~~ Osobiscie Sławetny Walenty Ulinski
Burmistrz Miasta Brdowa J. K. M. do Starostwa
Kolskiego należącego przed Xięgami Grodzkiemy Prze
deckiemy nay sollennieyszy zanosi skargę y uzalenie, y Ma
nifestuie się o całość Praw swoich, ato naprzeciw Prze
wielebnemu Konwentowi Brdowskiemu Wielebnych
OO Paulinow Reguły Swiętego Pawła pierwszego
Pustelnika, mianowicie zas przeciwko Jmci Xię
dzu Stężalskiemu tegoż Konwentu Przeorowi kto
ry mimo Praw naszych od Naiasnieyszych Kro
low nadanych, gdzie y przed kim Mieszczanie od
powiadać powinni, osobliwie z interessu gruntu ten
że Jegomość Xiądz Przeor poczyniwszy wielkie Mia
stu krzywdy grunta Mieyskie y ogrody po odbierawszy iako
się przy Lustracyi Roku 1766 pokazało mniey dba
iąc na mandat Nayiasnieyszego Stanisława
Augusta Krola Miłosciwego do rosądzenia się wy
dany, co raz większe wynayduie sposoby, na zubo
żenie nas Obywatelow poniewasz wprocess nas In
wolwuie do Sądow Grodu Przedeckiego, gdzie z ex
cepcyą fori stawaiąc kondemnaty na nas po otrzy
mywał szczegulnie dlatego aby nas zniszczył
podatki Rzeczy Pospolitey y Starosciinskie opłacaią
cych wszelkie wynayduie sposoby szkodzenia na
Osobach naszych przez namawiania obcych Jchmo
sciow a naywięcey z tey przyczyny że całości Mia

Miasta według przysięgi naszey nie odstępnie
prawnie dochodziemy pogruszki czyni leżyc
osobiste bicia Mieszczanow w konwencie swoim
pod protextem sprowadzonych nachodzenia domow
naszych przez Jchmościow Xięży zostatnią obelgą
co się wszystko z Jnquizycyi pokaże y dowiedzie
więc zabiegaiąc tym od Jmci Xiędza Przeora Kon
wenienceyom o nie ważność tych kondemnat Mani
festuię się y protestuię ktore gdyby excyvowac
na posesyach naszych one usiłował, przy całości
Praw naszych będziemy Manifestuię się y oto że
Sławetny Wilkostowicz znalazły zabłąkane
Zirebie na borach ogłaszał przed Sąsiadami y
opowiadał czyiaby była zguba abyś się do tegoż
Wilkostowica udał ale Jmci Xiądz Przeor Sta
zalski nie miawszy żadney pretensyi do tego
Zirebięcia odebrał ie y na swoi dotych czas
trzyma pożytek wyżey wyrażone punkta
Jmieniem Miasta y zwiadomością JWielmożney
Starosty naszego do Xiąg podaię y Manifestu
ię się zostawuiąc Salwę poprawienia lub do
kładnieyszego Manifestu przeciw temuż Przewie
lebnemu Konwentowi y o sobie Jmci Xiędza Sta
zalskiego Przeora Konwentu tego tak iako Pra
wo mieć chce y pozwala.

Walenty Ulenski piorem trzymanym.

Copia Mãonis ex
Ate Tamati Alinski
Con venerabilem Con
ventum Brdowen
ordin Sancti Pauli
Primi Eremitae

In Cro Praedecen Fra
sexta Postridie Fe
sti Sancti Pauli Pri
mi Eremitae Anno
Domini 1767.

Stanislaus Augustus Dei Gratia Rex Poloniae &c.

Tibi Magnifico Josepho Polewski Camerario Terrestri Pomaniensi de Bonis tuis
Gnaliter omnibus ac summis quibusvis personis habilis et habens mandamus
ut in Judicijs Nostris Terrestribus Brestensibus, cujaviae ad mentem Le
gis positae in propria Cadentia Brestiae celebrandis pr̃tr ac p̃emplo
compareas, Ad Instantiam Instigatoris Judicij nostri Ejusq̃ de Cal.
M. Josephi Mniewski Subdapiferis Praedecensis actis, Qui te inhaerendo
processui ac Condemnationibus, Ratione non Statutionis sive Extradetio
nis honesti Joannis Cinerarij apud te Commorantis super te in quovis Ju
dicio ex parte sui Actis obtentis citat, quatenus tu p̃missum processum ac
condemnationes superius exaratas eodem in negotio praenominato ex parte
sui Actis sup̃ te obtentas sufferas ac penas ~~legib~~ p̃ eodem p̃cessu ac Conde
mnationibus Legibus Rni descriptas tuas caeteraq̃ p̃ causae p̃sens Exigen
tia id quod Juris erit causaq̃ p̃sens poposcerit juxta documenta sua
in Judicio reproducenda p̃ agas citis egitur sis termino pareto et Ju
dicialiter responsurus. Dat. Brestiae Sabbatho post Fm̃ Circum
cisionis Dni nr̃i Jesu Xti p̃ximo, Ao Ejusd. 1767.

Copia Litt ex Parte
M Mnieuski Sub
dapiferi Praedecen
Cone M Poleuski
Camere Terrem
Posne 1767

In Cro Praedecen Te
oria Secunda ante Fe
stum Sanctae Agne
tis Virginis et mar
tyris pra Anno Dni
1767.

Stanislaus Augustus Dei Gratia Rex Poloniae Magnus Dux Lithuaniae Russiae Prussiae Masoviae Samogitiae Kijoviae Volhyniae Podoliae Podlachiae Livoniae Smolensciae Severiae Czerniechoviae etc.

Nobis Mscio Francisco Moszczenski Regen. Cre. Brestt. atq. Gro. Wodecki Josepho de Offio Bonisq. eius pnter omnibus Summisq. quibus vis pecuniae habitt. Et habere mandamus ut in judiciis nris terribus Brestt. juxta Lua. Cadem Brestiae Celebrar. pntr. ac peremptt. Compare. ad Instam. Mcor. Martini Parentis et Cajetani Filij Uminskich Thesaurarii Juniorum actt. Qui vos litt. seu potius de Mcum Moszczenski ad Judicem Causae et actt. cum Gro. Wodecki nro in Judicio vertem. et agitam. Inhaerendo Maoni. facit. vel faciem. ad litant. ad iudem et audiem. de Mcum Moszczenski Regen. Cre. Brestt. ad Polem Comparitionem Juratoriam Praestandamq. Recognitionem Respectu Aresti Sup. totalem Summam Pr. Gros. Moszczenskie et Gozimirski Impositi In Cancellaria Brestem Stringi Qua pte de Deposita et Praestita Dectum Terre Brestt. uti ad Malam Informationem praefati Relevari quo Relevato Marcas pr. se actt. vobis Supersugiendo nonnisi Rigore Decrett. exolutas Sibi Mis actt. Restitui et poenas Seorsivas Sup. vobis Decerni litt. et ad litt. Litis pantt. et Judtis respon. Datt. Brestiae Tra. Bta. pa. Tra. Immaculatae Conceptionis B.V.M. Praelio Dni 1766. # et provisiones

Copia Citt. expte
Mon Uominskich
Contra Gsum Wodecki
~~[illegible]~~
~~[illegible]~~ ac alios
1766.

In Cro Praedecensi
Feria Secunda an
te Festum Sanctae
Agnetis Virginis et
Martyris proxima
Anno Dni 1767.

Stanislaus Augustus ~~Secundus~~ Dei Gratia Rex Poloniae
magnus Dux Lithaniae Russiae Prussiae
Masoviae Vobis Generosis Augustino Parenti
Laurentio et Alberto filijs Zaterzewskiem
Bonorum Mielno Possessoribus de his alijsque
Bonis vestris quibus omnibus Summisque qui-
busvis pecuniarijs habitis et habendis ordi-
namus ut in Judicijs Nostris Terrestribus Pa-
latinatus Brestensis juxta Cadentiam Suam
celebrandis pariter ac peremptorie Compa-
reatis Ad Instantiam Instigatoris Judi-
cij Nostri Eiusque Delatorum Nobilis Simo-
nis Jarnowski Ensiferi Crusvicensis Bo-
norum Chodecz haeredis et Possessoris tum
Qui Lucae Budrey eorundem Bonorum
Administratoris atque Famulorum Al-
berti Bienkiewicz et Joannis Wlosnie-
ki Civium Opidi Chodecz Actorum Qui-
vos et quidem Supra scripti Cives in
debita Domini Sui assistentia loco
peragendae executionis ad Paratum
Processum Paratos Anteriores Termi-
nos Paratam Condemnationem Super
vobis obtentam ad citatam ad videndam
et audiendam ratione attentatarum violentiarum
et aliarum Circumstantiarum Supervos
irrogari et id quod Juris et Justitiae erit
Statui et Sententiari Sitis Termino ad
venienti pariturum et ad omissa et alia
vobis proponenda Judicialiter Respon-
sum Datt Brestiae 3 2da ante Festum
S. ~~[illegible]~~ Agnetis vel M. proxima An-
no Dni 1767.

Copia sitt expte
insci Jarnowski
Ensiferi Crusvicensis et
aliorum Ilra SS Ta
Hrowski p Judicij
Terrestris Inclyti Brestij
Servitus
1767

In Cro Praedecen Tra
Sexta post Fum
Sanctae agnetis
virginis et Martyr
nis p xa anno
Domini 1767

Stanislaus Augustus Dei Gratia Rex Poloniae
Magnus Dux Lithvaniae Russiae Prussiae &c.

Vobis Gsis Bonaventurae Pniewski et Annae de
Zakrzewskie primi ol. Gsi Valeriani Bielicki
Pincernae Smolensciae Brum Villae Błędna ac alio-
rum Haeredis secundi vo ad gsens Voti Ejusd.
Gsi Pniewski Consorti Conjugibus invicem Legi-
timis de Bonis vestris gntis omnibus Summis
quibusvis pecun. habitis et habend. Mandamus
ut Coram Nobis Judijsq Nostris Terrestribus Bre-
stensibus a Cura Justa Suam Cadentiam in Brzescie
Celebran. pntis Lgmo ac peremptorie Compare-
atis ad Instantiam Gsorum Augustini Cen-
stantini et Leonis Minorennis Fratrum in-
ter se Germanorum Bielickich ol. Suprascri. Gsi
Valeriani Bielicki Te cum Gsa Pniewska in
primo Matrimonij Thoro procreator. Filiorum
praedictorum Brum Błędna post Parentem
suum Haeredum et Possessor. Naturalium
Actt. Qui Vos et quid Minorennis Actor in
Fratrum suorum Te quoq Maritatam Citatam
in Mariti Tui Authoritatibus et assis, Inhae
Summa cum Reverentia a Filijs Parentibus
debita Inhaerendo Manibus suis Coram Actis
Authen. Kni factis vel faciendis Citant seu
potius attento Termino ad Judicium gsens
per vos sibi Actoribus edito ut in Uno eoq
negotio non multiplicent Causae quae iunctim
ac insimul decidi Valent reudendo etiam
a Termino per se acto Vobis ad Judicium Crm
Praedecen. instituto reassumendo vo Anteactos
Terminos ad Judicia gsen. per se Acto vobis datos
ad Incidentiamq Causae et Actoratus vestri cum
se Actores habiti adcitant. Idq ad Viden. et Au-
dienc. Suspensa resolutione, Cathegoriae respe-
ctu

acti Violentiarum per vos sibi Actoribus obie-
ctarum licet non deducendarum Vos ante om-
nia ad Comportationem Jurium et Documen-
torum Vestrorum vigore quorum Possessionem
Brum Błędna suorum Actt Haereditt nulla
reformationi nec advitalitati obnoxiorum sub
Actoribus adimere pretenditis Stringi ex quidem
Comportatis quod se nulla legalia Possessionem
Vestri demonstrantia praeter Summam
modo simplicis debiti inscriptam (: quae
semper levari aut provisione Annua Conten-
tari potest :) apparuerint, attenta priori
Intromissione per se Actt ad Bona Eaq Bł-
dna vi Juris Naturae Anno immediate gesto Accepta et
Coram Actis proprij Districtus Recognita non
stantiq Sub Alterna Primo Affirmanda pro re Vestri Uti in nullo
Fundamento Juris et praepostere Subsecuta
Vos a praetensa Possessione horum ce Brum
abjudicari se vo Actores Uti Naturales Ha-
redes praemissis ex rationibus Circa eam
Conservari nihilominus ad levationem
Summarum quae et quante Vobis justa
debebunt aut (: si vobis videbit :) ab illis pro
Anno Currenti provenientium provisionum
siquid Orgles Summas Mente Terminorum
Vestrorum per rationem imminentis hu-
mis ad praesens non praetenditis et vel maxi-
me quia illas ad manus uti non nullas
evictioni non nullas vo per se Actt in Jure
Naturae laesos disputatas resolutioni Sub-
jectas percipere non valetis :) Stringi re-
spectu vo Indagationis de proventibus ex
Bonis praeallegatis Błędna a fatis supra
ol Gri Valeriani Bielicki Suorum Actt Paren-
tis per Vos ad Actum Intromissionis pro re Actt
recognitae nulliter perceptis tum Inventa-
rijs cum eorum
accrementis,

Comportationisq Regestri rerum mobilium
et immobilium Clenodiorum et argenteorum
in Varia Specie et forma fatis ol Actt Pa-
rentis derelictorum per Vos graventorum reddendi
tam rebus quam et proventibus de ejus Actoribus Calculi, ac aliarum praeten-
sionum ex Fundo Pululantium evacuationisq
Curiae per vos deoccupatae tum restitutionis Stolo-
diorum cum ~~seg~~ Varij grani Segetibus huc usq
~~non restitutis~~ per vos retentis, Compensationisq
earunq Segetum ~~per~~ Inventario vestro de pa-
kulatorum Condescensionem in Fundum horumce
Brum Bltdna assignari, pro quo Condescensio-
nis Termino Cathegoriam respectu attentatarum Violentiarum ~~[illegible]~~
et vel maxime # ~~[illegible]~~
~~[illegible]~~
~~[illegible]~~
~~[illegible]~~ pro sumendis
ex illis poenis tum et eorum quos negotium exi-
gerit Concedi Caeteraq in talibus fieri Solita
peragi decerni Statui et Sententiari Quare
Citamini et ad Citamini sitis Termino paritu-
ri et Judtr responsuri Datt Brestiae Fra Sexta
ante Tm Conversionis S. Pauli Anno Domini
1767. praevia Praemissa Regestri Juratorea Compro-
batione # nulliter per vos impugnatae pro resum
Actt vi Juris Naturae accipiendae Intromissio-
nis tum etiam pt acceptam eamq Intromis-
sionem Capessitamq Brum per actores Pos-
sessionem perpetraturam pro poenis super
vobis decernen remitti adcitationemq Compli-
cum vestrorum #

Copia Cittnis
Lex pte SS. Bie-
lickich Con SS.
Pniewskie
1767.

Susceptt.
Sexta pt tm S. Agne-
tis V. et M. [illegible]
Anó D. 1767.

Stanislaus Augustus Dei Gra̅a Rex Poloniæ Magnus Dux Lithvaniæ &c &c

Tibi Mcæ Emericiannæ de Bardzinskie Jarnowska ol. Mgci Jacobi Jarnowski Zupparidæ Paltuum Cujæ Conti Relictæ Viduæ De Bonis tuis gnltr omby ac Summis quibusvis pecunijs habitt et habenc mandamus ut in Judicijs Terribus Brestiæ Cujaviæ Fra 3tia ab hinc prius et prius secunc Cadentiam Lege dispositam Brestiæ agitanc prnltr ac peremptorie Compareas Ad Instanc Gnosor Augustini Parentis Laurenty et Adalberti Filiorum Zakrzewskich Actorum Qui tercitant idq pro eo Quatenus Tu Providum Josephum Sytnicki Mlem Rni Gnalem de Bonis Osiecze major Possessioni tuæ subjectis subditum in Causa et actione Judiciaria cum altedicto Mco ~~Simone~~ Jarnowski ~~Ensifero Crucifi-~~ ~~vi~~ vertente et agitanda pro deponendo Veritatis Testimonio nostro coram Judicio statuas et id qd Juris et Justitiæ erit exequaris pro quo Citaris sis paritura et Judicialiter responsura Datt Brestiæ Fra 6ta pt Fm Sctæ Agnethis V. et M. pxa Ao Dni 1767 E ad Incidentiam Causæ et Actoratus cum Mco Simone Jarnowski Ensifero Crucificiens incidens et proveniens

Copia Citationis ex
pte Gnosor Zakrzew-
skich cum Mcam
Jarnowska p Judys
Terribus Praestt Cujae
1767

In Crô Praedecensi
Sabbatho Pridie
Festi Conversionis
Sancti Pauli An
nno Domini 1767.

Stanislaus Augustus Dei Gratia Rex Poloniae Magnus Dux Lithvaniae

Tibi Gnoso Rocho Trzaskowski Brum Villae Mielna Medietatis anteacti
Haeredi De Bonis tuis gnltr omby ac Summis quibusvis pecuniae habitt et ha-
benae mandamus ut in Judicijs nris Terribus Brestt Cujae Tra 3tia secundae
Cadentiam Lege disponente Circumscriptam prius et proxius Brestt agitan-
dis pntlr et peremptorie Compareas ad Instanc Gnorum Augustini et
Hedvigis de Miruckie Zakrzewskiech invicem Conjugum Lgmor Actorum
Qui te et quae Gra Actrix in Mariti sui Authoritate et assaa ad Inci-
dentiam Causae et actoratus tui citant idq pro eo Quatenus tu Summa
Duorum Millium Centum Triginta Septem florenorum grossorum Octodecim polonorum pro
pretio dictae Medietatis Mielna tibi datam et psolutam Decretoq nro Trs Brestt
pro reali ac Justa sibi actoribus adjudicatt, una cum poenis necnon Quotas
Primam Quatuor Aureorum nummos manicularem, alteram Viginti Quinque
Florenorum polonorum provisionalem realiter tibi enumeratas et exsolutas sibi Actt
solvas et restituas, in nonnullisq pretensionibus fundi Actores pacifices
Nihilominus ad videnc et audienc Condemnationem seu Contraventionem
Coram Actis Crenc Praedecenc Feria Secunda in Crno Festi Scti Mathaei Appli
Ao pxe pterito sup Actt raone non satisfactionis allegato Decreto Terri Brest
in exolutione Summae restanc tibiq pretio medietatis Mielna pvenienc, ubi pt factum per Gnosos Actt
ab Haereditate dictae Medietatis Mielna recessum officiosum per te ultra
mentem Legis indebite procuratt et obtentt tolli cassari Ceteraq pro exigentia
Legis Juris et Justitiae ~~exigentia statuae~~ Contra te statui et sententiari Citari
itaq sis parituras et Judlr responsuris Datt Brestiae Feria Sexta post
Festum Sancti Martini Pontificis pxa Ao Dni 1766. Feria Tertia post
Fm Scti Joannis Baptae pxa Ao nunc Currenc

Copia Citationis ex pte
G. G. Zakrzewskich Stra
G. Trzaskowski pro Judi
Territy Brestt Lupe edita
1766

Susceptt Sabbo
pridie Festi
Conversionis
S. Pauli a. D. 1762

Ad Offa et acta ꝙd eadem Castri Cortalie, plũs venientes ꝑ
Franciscã ꝙd Simonis et Sophiã de Labędzkie Dembolii, multũ
ꝑcreata filia Virgo innupta in Asia Sor Simonis Dembolii Parenti
atq; Joannis Labędzkii Avunculi sui, Michael, Ludovica et Laurentij Pla
czkolusi cum ott S. Marianna de Charbolsie multũ ꝑcreatis filijs et filia
Frater et Sorr inter se germani, in Asia eiusd S. Joannis Labędzkij
avi sui, quam primum resciverint de quadam Complanaõe et alijs
Transaõnibus intuitu Juris Adritalij, Summam ꝑaratam, res mobiles
Inventarion dcis, inter suos Logonoslie Nott Cast, Bryski et Jos Matha
um Charbolsii ac Mathiam Dembolii, cum Summo mastitiu
ꝓjudicio subsecutis illicò et ad Statim à prima notitia ꝓmissorũ
usq Consilio peritor et proximior ꝑ. Siguiden. tot civib, mastitor
in fortuna caden, tam suis Logonoslie quàm SS. Charbolsii et Dem
bolsii, summopere injuriarunt et damnificarunt: / grauiq cum
Querimonia sollennissimè coram Jud: Actis, et Summa deploraõne
in et contra eosd suos Logonoslie, tum SS. charbolsii ac Dembolii ma
nifestantur ex eo. Quia Ipsi in Judijs Tribs Bresk in causa agitata
et ꝑpositas ex utraq parte Conclusiones in Negotio Principali, non
expectata resoluõne, ob non lectionem Decreti, Complaõen quan
dam et alias Transaõnes, ꝑ Determinaõnem Judicãe / inito condicta
mine cum suis Logonoslie, intuitu Juris Adritalij; Summam bonorũ
res mobiliũ, Inventarion dcis Celanda Abusum Juris Adritalij in Men
sa Judicij suis Logonoslie Authꝺocumentis deductis / cum Judem
suis Logonoslie consonsperunt, et Summas sat minuetas Solum=
modò in Suppressionem Mastitiu levarunt, ex indeq Mastitè in
Jure Naturæ et fortuna gravissimè injuriarunt. Dñ quoddam in
Castro Prædecessi cum Rado Parocho in Bzedra Solucionis Cerau
/ ac si quodam Testameato ultima Voluntatis ott S. Antonij Labędzkii
dispositã, solidando illud Conditionum Testamenta / exportarunt.
Quapropter Mastitus sentientes se ꝙ Statos Sios Mathæi Charbolsii
et Mathiam Dembolii in Suprafatis Transaõnibus conditicie et injuri
osè tam cum suis Logonoslie quàm cum Rado Parocho in Bzedra fa
ctis summopere lesos, ad acta Publica recurrunt, de nullitate et in
validitte ac imò Cassame earundem, ex his et alijs ꝓmovendis Rationibus
Mastatur, offerendo se respectu ꝓmissorũ injuriarũ, Damnorũ, Lesionum,
Jure aut Velle salvis de jure salvandis.

Franciszka Dembowska ręką
Ludowika Placzkowa ręką
Michał Placzkowski ręką
Jan Labędzki jako Assystent
Szymon Dembowski jako Assystent
Teodor Wyrembowski.

#

G. Francisca Demboska
ac alij ctra Mcos Logono
skie ac alios Mantur

In Cro Covas 1767.

Suscepta Sabba-
prilis Festo Con-
versionis S. Paul.
1767.

Jnf

Stanislaus Augustus DEI gratia Rex Poloniae etc.

Tibi Gnoso Josepho Zaleski, de Bonis Tuis gratiter omnibus ac Summis quibusvis pecuniarijs habitis et habenae mandamus, ut in Judicijs nostris Terrestribus Brestt Cujae sua Cadentia Brestiae celebranae prtr ac peremptorie Compareas; Ad Instantiam Magcorum Josephi Pogonowski Notarij Crae Brestt Cujae, et Martiannae de Popowskie Conjugum Actorum, Qui Te et quidem Maritata Actrix in mariti sui assa inhaerendo Scriptis manualibus per Te ol Gnoso Simoni Labedzki Actricis priori Marito super Summas inferius expressas datis sibiq Magiae Consorti Actrici mente ultimae ejus ol prioris Mariti voluntatis suo coram Judicio reproducendae serviem Secundo post obtentam Contumaciae poenam Citant, Quatenus Tu Summam Octodecem Aureorum hungaricalium Scriptis eisq Comprehensam sibi Actrici Consorti, nec non Seroreivam Novemdecem Florae Pott Quotam sibi Actori Marito debitam solvas, Subjugium autem in eisdem supraexaratis Aureis Hungaricalibus oppignoratt rehabeas, Citt itaq sis Trno pariturus et Juae responsurus ~~et satisfacturus~~. Datt Brestiae Sabbatho, pridie Festi Conversionis Sancti Pauli, Anno Domini 1767mo.

Altera ex Pte solicismet Mgci Pogonowski Notti Crae Brestt Cuae contra eundem

Stanislaus Augustus etc.

Tibi Gnoso Josepho Zaleski etc. (ex superiori ad haec verba) Ad Instantiam Magci Josephi Pogonowski Notti Crae Brestt Cujae Actt, Qui Te inhaerendo Protestationibus suae coram Actae authen Regni factt, vel faciendae citat, Qdq ad videndum et audiendum Te ratione sui Actoris multis in Locis, varijs coram Personis Sessionis diffamationis honoris ~~[illegible]~~ denigrationis, penis tam personalibus quam Crumenalibus puniri, Caeteraq pro Causae praesen exigentia, Statuto et Sententiam, Citt sis Trno pariturus et Judicialiter responsurus Datt Brestiae, Sabbatho pridie Festi Conversionis Sancti Pauli Anno Domini 1767mo

Copia Litt. Ex Parte MM. Pagonowskich ~~[illegible]~~ cum Gsum Zalewski.

In Cro Praedecensi Fra Secunda Postridie Festi Conversionis Sancti Pauli Apostoli, anno Domini, 1767.

Jmt

Stanislaus Augustus DEI gratia Rex Poloniae &c.

Tibi Gnoso Josepho Zaleski de Bonis Tuis gnaliter omnibus ac Summis quibus vis pecunj habitt et habenae Mandamus, ut in Judicijs nostris Terribus Brestt Cujae, sua Cadentia Brestiae celebrandis prtr ac peremptt Compareas, Ad Instantiam Gnosor Mathaei Charkowski, et Mathiae Dembowski Actt Qui Te in haerendo Manifestationi suae coram Actis authenj factae Citant ad videndum et audiendum ~~[illegible]~~ Scriptum quoddam Detata ejus in se continens super Summas in eodem expressas, per Te a suis Actoribus ex nullo dato et accepto emunctum /: pro cujus Comportaone ante omnia Citaris :/ ex rationibus in Manifestationibus ~~[illegible]~~ exaratis Cassari, Caeteraq pro Causae praesentis exigentia statui decerni et Sententiari, Citt itaq sis Trno pariturus et Judicialiter responsurus Datum Brestiae, Sabbatho pridie Festi Conversionis Sancti Pauli, Anno Domini, 1767mo.

omnibus ac [illegible]
damus, ut in Judicijs nostris Terribus [illegible]
tia Brestiae celebrand prtrac peremptt Compareas, Ad Instantiam Magci Josephi Pogonowski Nott Crj Bresten Cujae Actt Qui Te ~~[illegible]~~ Citt Jdq ad videnae et audiendum Tertiatione sui Actoris Coram Actis authenj Regni circumscriptionis, poenis personalibus et Crumenalibus puniri, in sublaonem Processus, ac in refusionem litis expensarum poenas decerni, Sis Trno pariturus et Judicialiter responsurus, Datt Brestiae Sabbatho, pridie Festi Conversionis Sancti Pauli, Anno Domini, 1767mo, ad paratt Decretum Inquisitionis paratamq eiae Contraventionem, ac paratam Condemnaonem loco peragendae Executionis

Ex Pte Gnoiri Chorlotti
et Dmbsthi, cum Gm Tale
Thi Copia Citonis

In Cro Bredecensi Feria Se-
cunda postridie Festi Con-
versionis S. Pauli
Apostoli Anno Dni 1767.

Suscepta.

Copia Citt Ex Pte MM. Pago
nowskich ~~Citt~~ cum Gsum
Zalewski.

In Cro Bredecensi Fra
Secunda Postridie Festi
Conversionis Sancti
Pauli Apostoli, an-
no Domini, 1767.

Gnes

41.

Stanislaus Augustus Dei gratia Rex Poloniæ &c

Joh. Ludovico Joanne Labedzki et Simoni Dembowski de Bonis Vestris quibus omnibus ac Summis quibusvis pecunæ habiti et habendis mihi ut in Judicijs Nostris Terrestribus Brestensibus Causa sua Cadentia Brestiæ celebrandis personaliter peremptorie Compareatis ad instantiam Magnifici Josephi Dzierzanowski Notarij Terrestris Brestensis Cum et Marianna de Popowskie Conjugum Actrix Sua quæ maritata actrix in sui mariti Assa ad parabas Judicium Actrix ante Stan. Dembowski et Stan. de Plaskowice Plaskowska vel è converso seu alias Cum ipsa sua Causa litant ad videndum et audiendum Vos pœnis vacuæ pro se Francisca Dembowska et Stan. de Plaskowice Plaskowska ad Terminos debitos ne sibi Actoribus inhibitus et ad majora, Transactiones tum de jure eisdem competentes quam etiam satisfactione acceptatas in dubium pomigere ter in Assistentijs Vestris factas superinductionis et instructionis pu nin literarij pro Causa istius exigentia sententiam Certum et Judicatum Vestrum pariturus et Judicialiter responsurus Dabi Brestiæ Sabbatho pridie Festi Conversionis Sancti Pauli Anno Domini 1767mo

40

Stanislaus Augustus Dei Gratia Rex Polo nil etc.

Tibi Prudo Laurentio Plaskowski, de Persona Bonisq Tuis quibuscumbus ac Summis quibusvis pecunæ habiti et habendis mandamus, ut in Judicijs nostris Terrestribus Brestensibus Causa tua Cadentia Brestiæ celebrandis pro tribunali peremptorie Compareas, ad instantiam Magnifici Josephi Dzierzanowski Notarij Terrestris Brestensis Actr Sua Actrix Dei Josephi Dzierzanowski Notarij Brestensis Actrix ~~Actrix~~ Actrix ~~Actrix~~ Actrix ~~Actrix~~

Ex Pte Gnosor Cherkowski
et Dembowski, cum Gm Zale
ski Copia Citonis

In Cro Bredecensi Feria Se-
cunda postridie Festi Con
Conversionis S. Pauli
Apostoli A Dni 1767.

Suscepta.

Copia Citto ex pte Magci
Pozonowski, cum Gsum
Placzkowski.

In Cro Bredecensi Feria
Secunda postridie Festi Con
versionis S. Pauli Apli
A Dni 1767.

Suscepta

Gmg

Stanislaus Augustus Dei Gratia Rex Poloniae &c.

Fidei Gnosis Joanni Labędzki et Simoni Dembowski de Bonis Vestris gnae omnibus ac Summis quibuscis pecuniae habitis et habendis mds ut in Judicijs Nostris Terrilis Brestiae sua Cadentia Brestiae celebrandis psonae ac peremptoriae Compareatis ad Instantiam Mgcorum Josephi Pozenowski Notarij Coronae Brestiae Civae et Martiannae de Popowskie Conjugum Actorum Qui vos eo quae maritata Actrix in sui mariti Assa ad paratas Inscriptiones suorum Actorum unae Gratiae Dembowska et Sstres olim Placzkowska vel e converso seu alias Connexas infrascriptae Causae Citant ad videndum et Audiendum Vos poenis ratione Gnosae Franciscae Dembowska et Sstres olim Gnosae Placzkowska ad Terminos Vexatorie sibi Actoribus institutos et ad Massnem, Transactiones tam de jure eisdem Incompetentes quam etiam satisfactione acceptatas in dubium porrigentem in Assistentijs Vestris factam superinductionis et instructionis puniri Caeteraque pro Causae istius exigentia sententiari Citatis itaque Actis Termino parituri et Judicio respensuri Dato Brestiae Sabbato pridie Festi Conversionis Sancti Pauli, Anno Dni 1767mo

Copia Citonis ex Lte MM Pa-
gino Thich Cingum cum LL.
Labędzki et Dembo Zki

In Cro Bredecensi Feria
Secunda postridie Festi
Conversionis S. Pauli Apli
Ao Domini 1767mo

Suscepta

Stanislaus Augustus Dei Gratia Rex Poloniæ &c Vobis Gnosis
Bonaventuræ Pniewski et Annæ de Zakrzewskie Conjugibus
de Personis Causa infrascrâ Bonisq Vris gnlr omnibus man
damus ut in Judicijs nris Terrestribus Bresten Feria Ter
tia prius et proximius abhinc juxta suam cadentiam cele
brandis pnlr lgme ac peremptorie compareatis Ad Instan
Ingris Judicij nri Gusq Delatoris Gsi Casimiri Bieganowski
Actoris Qui Vos et quiq Te Gsam Pniewska cum debita mari
ti Tui assa inhærendo Protestationi suæ una cum Obductio
ne ac præsentatione Vestis Superioris contra Vos infrascri
ptorum rne factæ Citat idq ideo. Quia Vos ausi estis et
præsumpsistis Actorem modernum Gsis Bielickim Tuis
Gsæ Pniewska Citatæ Filijs cum olim Gso Valeriano Bie
licki Bonorum Błędna Hærede in primo voto procreatis
ad Intromissionem in eadem Bona Błędna assistentem
Verbis læsivis afficere, baculis percutere, virgis cedere
velle, Vestes in eoq actore lacerare, irrealia et nunquam
probabilia per Citationem Sibi Actori et Gsis Bielickim
ad Judicia nrâ editam obijcere, aliasq injurias et læ
siones fusius in Protestatione exaratas inferre, per
quod contra Leges Rni excessistis, pœnasq in Vos traxistis
et ijsq Succubuistis. Pro quibus super Vobis decernendis
et extendendis Citamini Sitis parituri et ad præmissa
Jdlr responsuri. Datt Brestiæ 73 pt Fm S. Pauli Primi
Eremitæ pxa Anno Dni 1767.

Ex parte Gsi Biega
nowski contra Gnosos
Brzewskie Conjuges
editae pro Judicijs Irribus
Braesten Citationis

Copia

Brestiae

1767.

Susceptae Fra
Quinta ante Fm
Purificationis
Bmae V. Mariae
Ptae A.D. 1767.

Ad Officium Actaq. praesentia Castren. Capitt. Praedecensia personaliter
Veniens Mficus Simon Jarnowski Ensifer Crusvicien. Bonorum Opidi
Chodecz haeres, et Possesor, Solennem Coram eod. Officio Actisq. praes.
sen. In et Contra Magnificos, Teresiam de Gembarti, Olim Magnifici
Andreae Kretkowski Capitt. Covalien. Consortem relictam viduam
Matrem atq. Successores Olim Supra Scri. Magnifici Kredkowski Filios
et Filias, Infert intulitq. Manifestationem idq. ex Eo. Quia Eadem Magnifica
Kredkowska, ac Supra-Scripti Successores, tam longo tempore permittendo.
tacitur=nitate in Causa, Cum Olim Magnifico Capitaneo Covalien.
Eorund. Successorum Parente, et Magnificae Capitaneae Marito, et Se
Manifestante, in Judicijs Officij praesen. vertente et agitata ratione Cu-
jusdam ~~proprio~~ Molendini per se manifestantem in Fundo proprio
et in eod. Loco ubi nam Antiquitq. extabat erectionis Decretoq. Supra
Scriptt. Officij praesen. decisa, nunc modo in Competenter renovata,
jmo Manifestantem nulliter et indebite Processu agravant litis
expensas causarunt, in Majusem vero detrimentum Fortunae Ma-
nifestantis Eadem Magnifica Capitanea Molendinatori Suo pro tunc Exis-
tenti altius agerem Seu vulgo podgrudki erigere, apud Suum
Molendinum, dictum Ruda demandavit, ex qua causa Sui Mani-
festantis Molendinum aqua Submergitur, decessum per multos Annos
causavit, et hucusq. Causat. qua propter Manifestans ratione per eosd.
vexatorie promotae Causae, ac jniuriae Sibi Manifestanti. illatae Ite-
rum atq. iterum manifestatur, Offerendo se ratione praemissorum Jure
Acturum Salvis de Jure Salvandis.

Simon Jarnowski. &c.

mpp.

Copia manifesta
tionis ex parte
magi Jarnowski
Con magcam Kretko
wska.

In Crō Prædecen Sab
batho post Fum San
ctæ apollonie virgi
nis et martyris pro
ximo anno Dñi
1767.

Stanislaus Augustus Dei gratia Rex Poloniae de
Vobis Mco Antonio Pininski Subdapifero Covaliensi
Matthaeo Charkoski, tum Michaeli et Ludvinae
Płaczkoskin fratri et Sorori inter vos germanis
Successoribus ott. G. Mariannae de Charkoskie Płaczko
ska de Personis bonisque vris gultis omnibus mandamus
ut in Judiciis nris Trinis Radziejoviae in Cadentia
sua Radziejoviae Celebradis pltr ac peremptorie com
parea tis ad Instantiam Spi Josephi Zaleski actt
Qui vos cum debita qui indigetis de Jure Incum
benti Authoritte et assia; Inhaerendo Scripto Certo
manuali de data ejus in Skarbanowo die Secun
da Maj in Anno 1765to. pro te Gsum Charkoski
tuo et Sororis tuae ott. G. Mariannae Płaczkoska ger-
manae Supra summam Mille fl. Sibi actt dato,
actis Cass. Covaliensis robratt, pt determinationemque Causae
vestrae cum Mcis Pininski Subdapifer Covaliensis et Pogono
ski Nott Cass. Bry Cujaviae in Judiciis Trinis Bryciam resolutt
ad Solvendum assecuratt [illegible] ex vi Inscripti
fori et quid te Mcus Pininski ex re et Interesse Sororis
ott. G. Mariannae de Charkoskie Płaczkoska; Bona tua
ad praesens haereditaria Nietrzychowice affici Te quoque Gsum
Charkoski ex vi ejusdem Scripti Citat ad vid. et Audiendum
vos ad Solutionem Summae Superius expressae Mille fl.

Sibi Actt debitae Sententia Judij Nri Stringi et
Compelli Caeteraq pro Causae praesentis exigentia
Statui decerni et Sententiari, Citamini
igitur Sitis itaq Vrno advenienti paritori
et Jud ltr responsuri Datt Radziejoviae Sab
batho Ipso die Festi S. Valentini Martyris
Anno Dni 1763mo

Copia Citt ex parte
Gnosi Zaleski actt
Con M. Liminski S.C.
et alios citt.

In Cro Praedecessoris
Sabbatho post Do
minicam Septua
gesimae proximo
anno Domini 1763.

Stanislaus Augustus DEI Gratia Rex Poloniae
Magnus Dux Lithvaniae, Russiae, Prussiae, &c.

Vobis, Gnosis, Catharinae de Kaminskie primo olim nu-
plus Gnosi Alberti Grabski, secundi ad praesens Gnosi Igna-
cij Dobek seu invicem conjugibus, tum Successoribus
eiusque olim Gnosi Alberti Grabski in primo thoro procreatis
nec non Gnosis, Casimiro, Augustino, Patruis et valenti-
no Filiastro Grabskim olim Gnosi Antonij Grabski Filijs
et nepotibus Bnis Chociszewa, quoties juris titulo possessoribus
atque Gnosis Gluszkowskiis, Etym Gnosis Polichnowski de personis Bonisque vestris gra-
liter omnibus mandamus, ut in Termino Condescensionis
ex mente Decri Tribly Rni Posnaniensis vigore Limitato
ultimario per Offm Castrensem Brestae Cujaviae pro Feria
Tertia pt Decam Invocavit Quadrlem Anno praesenti in Bonis
Chociszewo factae et incidentes personaliter ac peremptorie
compareatis. Ad Instantiam Mfici Josephi Poleski Came-
rarij Trris Posnaniensis Bnum Chociszewa Haeredis Actae, Qui
vos citat ad Paratum Decrum Tribli Rni Posnaniensis injuri-
ctae adcitatae, seu potius adcitat quatenus vos Jura vestra-
que et quanta ad Bona Chociszewo seu Sortes in Ibidem sita
praetendere habueritis nostro in Termino Condescensionis re-
producatis, ac de Bonis seu sortibus sui Actae Haeredis
Condescendatis, calculum de perceptis proventibus pro vos citatae
possessionis restituatis, quod si autem praemissa facere neglexeris
sciatis vos poenis statuto Rni descriptae affici, Sitis Trnae
advenienti parituri et judicialiter ad haec et alia in
Trno Trni fusius ore tenus proponenda responsuri
Datae Posnaniae Feria Secunda pt Decam Sexagesimae
proximam Anno Dni 1767mo.

Copia citatis pro
Pte Mu Potentii
Carne Trus Somo
Com G.S. Grabskie
pro Trum Codnis
in Bonis Chocine
1762

In Cro Praedecen Tra
Sexta post Domini
cam Sexagesimae
proxima Anno Do
mini. 1767.

Stanislaus Augustus DEI Gratia Rex Poloniae, Magnus Dux Lithvaniae, Russiae, Prussiae, Masoviae &c.

Vobis Gnosis Mathiae sive alterius Nnis, et Annae de Grabskie olim Gnosi Alberti Grabski Filiae, invicem Conjugibus Osinskim, Sortis in Bonis Chociszewo nullo jure Possoribus ac violenter ademptoribus de personis Bonisque vestris gnaliter omnibus ac Summis quibusvis pecuniae habitis et habenda mandamus ut in Termino Condnis ex Mente Decri Tribtij Rni Posnanien ac vigore limitatae ultimariae per Offm Castren Brestae Cujaviae, pro Feria Tertia pt Dcam Invocavit Quadrtem anno praeterea in Bonis Chociszewo factae et incidenti, personaliter ac peremptorie Compareatis, Ad Instantiam Mfici Josephi Poleski Camerarij Trris Posnanien Brum Chociszewa Haeredis, atque Gnosi Theodori Tomaszewski Bnd Eorum Obligatae Possons, Actae, Qui vos inhaerendo manifestae suis Coram Actae authenae Rni factae vel facienae citant seu potius # adcitant ad paratum Decrum Tribtis Rni Posnanien injunctae adcitatae tum Condemnatae in Judijs Trribus Brestae Cujaviae anno praeterea in ordine reinductae ad hanc Sortem obtentam, advidenae et audienae ante omnia se Actae ad hanc Sortem per vos Citatae violenti modo ademptam reinducendum declarari, calculum de perceptis proventibus ab apprehensa possessione injungi restitutionem rerum mobilium decerni, ad reproductae juris uti nullorum Nostro in Termino Condescenae stringi, de Missa Sorte post subsecutam calculatae et restitutae proventum Condescendi; quod si autem Missa facere neglexeritis Sciatis vos poenis statutae Rni descriptae affici, Sitis Trnae advenienti parituri et Judicialiter ad haec et alia responsuri Datae Posnaniae, Feria Secunda pt Dcam Sexagesimae pro Anno Domini 1767mo.

loco peragendae Executionis

Copia Cit. Pro
Pte Mci Poterlu
Camerarij Posnanij
Cor. G. P. Ozinskie
pro Terno Condno
ad Bona Chouszew
1267 ny

In Cro Praedecen Tra
Quarta post Domini
cam Sexagesimae
proxima Anno Dni
1267

Supplikuię to relacyą przyiąć y iak tu przyszlę po Extrakty aby były gotowe.

40.
47

Stanislaus Augustus Dei gratia Rex Polo-
nie magnus Dux Lithuanie &c.

Vobis Fis Adalberto Rychlowski Antonio Roznicki Jo-
seph Roznicka Grzymiski Thome Roznicki Ma-
thie Krzinski Joseph Scwalbercius Fris Zoranski et
Adalberto Charkowski de Personis Zonig Vestris gratis
omnibus Summis quibuscunq; penis habitis et habend. man-
damus ac in Terris Bonis vidt Terris Brzeziny
citer Fis Bielickii et Pniewskii late agitande in Fundo
Brum Bledna Condescensionis gratis Fme ac perem-
ptorie comparcatis. ad Instantiam Fror Augustini
Constantini et Ludovici Bielickich fratrum inter se
Germanor Brum Bledna Hereditum Aut. Qui Vos
Jnhibendo Protestationibus suis coram actis authen-
tis vel suis Citare &c. Quia Vos
Fris Fautis vel suis Citant &c. Quia Vos
Fris positis legibus Rni de omni Securitate Sanctis
et Jnvasionibus Sanctis, Consulto ad Bona Bledna in
Requisitionem Fris Pniewskii ad attentandas Viola-
tas cum vario armorum genere Condescendere
et ibid una cum Fris Pniewskii primo Jntromissio-
nem Fris Autor ad Bona eaq; Bledna Vi Juris Natu-
re Antipiendam Violenta manu prepedire et cam-
pum admittere Ffrenionemq; denegando et Curia Bled
nensi suos Aut expellere et pro veris Justis ac le-
gitimis Haredibus agnoscere tenuere, in Aut cum Sole
petis ortus aliquoties irruere et circa Curiam Noctu
et Die cum Bombardis Jnjuriosis in Vitam Aut
difficilando Sequentare, Subditos ad Labores incumbe-
re omnino Compellere, presentandamq; obedientiam
Fris Fautis demandare penitus a hollodijs violenter
adimere et Segetes varij grani equis Fris in ma-
nipulis depabulari, Pisces ex Lacu et piscinis ex
piscari Arbores Fructus aliosq; fructus ex hortis eligere
ad Domus Vestror deveherc alias q̃m plurimas Vio-
lentias Damna et Jnjurias perpetrare perquam suos
Aut non potremo tam in Fortuna quam et honore
ledere et injuriare Securitatem Legibus Rni Cautam
violare, Ausi estis ac temere Jnterpositis Citationi-
bus adversus et Audientia Jnquisitionem ea in Causa Jnter-
tanee eduxi prenas Super Vobis justa cujuslibet qua-
litatem facti demeritas in judgo Electionis Sententias
et Causam pro Causae istius Regestra Statuti Lege et

Legis Justitiae ac Terminorum Contra vos Statui et Sententiari Sitis parituri et pudtr ad haec et alia vobis ore tenus proponenda responsuri Datt Brestiae Fra Quarta post Dom bonae proxa Ao Dni 1767

Copia Citnis ex pte GG. Bielickiae Actt con GG Rychtowski Grzywinski Rozniecki et alios porrecta
1767

In Cro Praedecen Fra Quarta post Dominicam Sexagesimae proxima anno Domini 1767.

49.

Stanislaus Augustus Dei Gratia Rex Poloniae Magnus

48.

Antonius de Głogowa Kossowski Praedecensis Ex Capitaneus
Vobis Gnosis Constantino et Salomeae de Szczycinskie Stem
pkowskim invicem Conjugibus tum Jacobo Stempkowski de Bo
nis Vestris gllr omnibus Summisq quibusvis pecunia habitis
et habenda vigore Regio et nostra qua hac in parte fungi
mur Capli authe mandamus ut in Judicio nostro Cten
Praedecen Feria Secunda abhinc prius et proximius in Ca
stro Praedecen celebrandis personaliter ac peremptorie Com
pareatis ad Instantiam Gnosorum Theodori Andreae et Dionis
sij Sieromskich Fratrum inter se germanorum actt Qui Vos et
quae marittam Cittam in mariti Tui authe et assistentia
Inhaerendo maffaonibus Suis officiose Contra Vos factis tum
alijs Documentis Causam praesen Juvantibus Citant idq
pro eo Quatenus, Vos unus ad alium sese non referendo Res varias mobiles vestimenta muliebria
Caeteraq ornamenta lectisternia, volatilia domestica Inventaria omnemq et Integram Sup
pellectilem domesticam # fatis ott Gnosae Marianna de Sierom
skie Mierzejewska Suorum actorum Sororis germanae steri
liter decessae in Bonis Osno gorne domibusq Vestris a pene o derelicto
Vos haerere Seq actores Jure naturalis Successionis re
spicien nihil quidquam in praejudicium Suorum actorum ce
lando mediante corporali Juratoria Comprobatione per
Vos necesse praestanda ~~Sententia Judicij nostri actoribus~~
~~extradatis et restituatis~~ Una cum Laboriosa, Rosalia Ancilla
Subdita actoribus extradatis et Restituatis Ratione
vero denegatae earum rerum ad requisitionem actoris
extraditionis Poenas arbitrarias Quatis Litis expensas
p Vos Causatas Compensetis Sitis Trno parit et Judlt
ad haec et alia fusius Vobis in trno trni proponenda Respon
Datt in Cro Praedecen Feria Secunda post Dm Sexagesimae
pxa Ao Dni 1767mo.
quaecunq inveniri possint:)

Copia Cittnis ex pte
Gnosem Sieromskich
stra GG. Stemphoskie
pro Jud Cre Prede
cen 1767mo.

In Cro Predecen Gra
sexta pt Dnicam
sexagesimae proxa
anno Dni 1767.

~~Vaquia da Predeza~~
~~eddar u Kancellary~~

Stanislaus Augustus Dei Gra Rex Poloniæ Magnus
Dux Lithuaniæ Russiæ Prussiæ Masoviæ Samogitiæ Livoniæ Kijoviæ
Volhyniæ Podlachiæ Livoniæ Smolenciæ Severiæ Czernichoviæ etc.
Vobis Magnifice Josephe et Joanne Smuglewicz alt
alys Successoribus olim Illmi Magni Joannis Smuglewicz
Castellani Cracoviensis de Bonie vie gratiæ omni
bus Salutem et benedictionem mandamus ut in Judi
cio Sabbati et benedictionem mandamus ut in Judi
cio Sabbati et benedictionem mandamus ut in Judi
cio Sabbati

Copia Citt ex parte
G. Jerzmanowski Citt
S. Magiss Mniewskie
et alios Citt.

In Cro Prædecy Sab
batho post Dnicam
Sexagesimæ prono
Anno Domini 1767.

Ignatius de Plogowo Kossowski Radziec Capne

Vobis Magcis Casimiro Zakrzewski Pincernae Covalie vice Capne o
Cre Radziejovie tum Mathiae Szadokierski Subdapifero Podoliae
atq. Ero Alberto Chrzanowski de Bonis vestris gliter omnibus mandamus
ut in Judicijs nostris Castre Radziej Feria secunda ab hinc prius
vel proximius in Sro Radziej celebrandis personaliter peremptoriaeq
Compareatis. Ad Instantiam Generosi Michaelis Sekucki Actt. Dei
vos inhaerendo mandoni Coram actis Authenticis Regni factt. vel
faciendae Citt ad paratos Terminos et Inscriptiones causae adcitt ad
videndum et audiendum Dcta officij Castrensis Radziej Comportationis an
nuli apud Praefatum Mcum Szadokierski oppignorati per Mcam Vy
Locka Suprafati Mco Pincernae Covaliensi ad recuperandum et reci
piendum Praecomissi praetextu oppignorati annuli per Mcum Ante
nium Radonski apud Se actt. alij ad divendendum praecomissi in
junctae Comportationis cum Praejudicio et Injuria prolata relevari
incompetentem actionem decerni Generosum actt liberari Processum
Cassari Ratione vo per Mcum Szadokierski Sui actt. ad Actoratt in
Competenter Implicationis et Involutionis in Litis expensas Inductio
nis et evocationis poenas irrogari proquibus et alijs fusius proponendis
et Sententiandis Citt Sitis parituri Terminum attentaturi et Judi
cialiter responsuri Datt in Sro Radziej Sabbatha post Tm Purifica
tionis Beatissimae Virginis Mariae Proxa Ao Dni 1767.

Copia Cittnis ex par
te Gnosi Sekuchi Citt.
con Mcos Zakrzewski
Szadkierski et Gm
Chrzanowski Citt.

In Cro Praedecen Sab
batho pt Cineres pro
ximo Anno Domi
ni 1767.

~~III~~
II

51.

Antonius de Plogowa Kossoski Predecen q Capneus

Sibi Jo: "Joseph" Salecki de Persona Roniq tuis gnaliter ombus ac Summis quibusvis pecuq habitt et habenq vigore Regio et Nostra qua hac in Sie fungimur Capitt authe Mandamur ut in Judicijs Nostris Crenq Capitt Predecenq Feria 2da ab hinc prim proximiusve ~~in una parte~~ in Crastinu celebrandis personaliter ac peremptc Compareas ad Instantiam Jo: Josephi Brzeski Actr Qui de adhaerendo Mandi Sud Coram Actis authenq contra De fautt citat. ~~ad videndum~~ Quatenus Du Laborionum Sude vocatum Magistrum Secamentor Sui actis debitorenq Qui Crenq Citone apud De arrestat.is Sibi actr Instantanee Extradar, citer expensar Compenser et Judex Citt Sis Prno Fautt et Judicialiter Respensurus Datt in Cro Predecenq Feria Sexta post Cineres proxa Anno Dni 1726mo Ex Bonis Szczkowo per De Interceptus

2da Copia

~~Fidei Jo: Joseph~~

Antonius de Plogowa Kossoski Predecenq q Capneus

Sibi Jo: Josepho Salecki de Persona Roniq tuis gnaliter ombus ac Summis quibusvis pecuq habitt et habenq vigore Regio et Nostra qua hac in pte fungimur Capitt authe Mdti ut in Judicijs Nostris Crenq Capitt Predecenq feria 2da ab hinc in Duabus Septima nis primis proximiusve Celebrandis personaliter ac peremptc Compareas ad Instantiam Delatt Jo: Josephi Brze ecki Domini tui Nobilium Joannis Kamienski Thomae Jedrzejewski et Jacobi Kowrieski ejusd Jo: Brzeski Famulorum actr Qui de adhaerendo Mandi Sud coram de fautt citant Judq ad videndum et Audiendum Decerni Super De ratione ~~Superexpensarum~~ Superinequitationis Silvae ad Bona Szczkow Major et Szczkowek Sibi actr per Haeredes Comunden Bonorum Contractae et dispendita Ibidemq Interceptionis Secamentorum Sui actis proprior, Irrogari ad Restitutionem eorunq Secamentor Sibi actr Stringi Caterasq pro Causae Cretq exigentia decerni et Sententiari et Judex Citt Sis Prno partis et Judr ad hanc et alia ora tenus proponenda responsurus Datt in Cro Predecenq Feria Sexta post Cineres proxa Anno Dni 1726mo

Copiae Duae ex Pte Gri
Josephi Brzeski cong
Gnus Poleski
1767mo

In Crô Praedecensi, Fe
ria Secunda post Do
minicam Invocavit
Quadragesimalem
proxima anno Do=
mini 1767.

Do Vrzędu y Xiąg Grodzkich Przedeckich Osobiscie przyszedszy
Sławetny Władysław Mickiewicz J.K.Mci Miasta Koła
Obywatel swym y sławę Rocha Łukowicza wspoł Obywa:
tela tegosz Miasta Jmięniem za ktorego wieczne Milczenie
ręczy solenny przed tym ze Vrzędem y Xięgami iego przeciwko
Jmci Panu Woyciechowi Cyganskiemu zanosi Mfest y Ma:
nifestuie się czyli Remanifestuie wsposob takowy. Iż po:
mieniony Jmć Pan Cyganski żadney nie maiąc Władzy
ani Zwierzchnosci nad Miastem Kołem szczegulnie tyl:
ko uwiodłszy się iakowąś przeciwko Mfestantowi y wy:
żey wspomnionemu sławę Łukowiczowi nienawiscią
niezważaiąc na Prawa Koronne ktore nikogo na dobrey
sławie krzywdzic niepozwalaią ale owszem surowo zaka:
zuią ważył się Mfestem swoim przed Xięgami Grodzkiemi
Koninskiemi Fria Secunda post Dnicam Septuagesi
mae proxa Roku teraznieyszego uczynionym Mfestanta
y sławę Łukowicza opisać nigdy niedowiedzione ani
żadnym Swiadectwem wyprubowane rzeczy zadaiąc
a nayprzod oskarza Mfestanta Roku przeszłego na Vrzędzie
Bormistrzowskim y sławę Łukowicza na Vrzędzie Woy:
towskim zostaiących iakoby pod czas Funkcyi swoiey
w Miescie J.K.Mci Kole za popełnione na Antonim Ła:
skowskim Zaboystwo sławę Błażeia Wyroszkiewicza
Kryminalnie niesądzili Smierci zabitego obwołać
nierozkazali Dziada y Oyca pomienionego Wyrostkiewicza
niby też o zabicie dwuch ludzi przez nich popełnione Ob:
winionych bez Kary uwolnieli y za Jnne dawniey iusz
wtym Miescie zagęszczone Kryminały występow nie:
karali Xięgi Mieyskie po Gospodach roznosili y one powy:
dzierali a naostatek iakoby Mfstant oddanego sobie
Więznia Gałąska nazwanego o Kradzież Konia oskarżo:
nego bez dopełnienia Sprawiedliwosci z Więzow wypuscił

Te wszystkie Zarzuty iako są tylko przez Industryą Ludzi
wynalezione y Mfstantowi zadane tak też Mfestant
ażeby przez takowe niesłuszne siebie opisanie iakowey
nieponiosł na Honorze y Fortunie Krzywdy przed Niebem
y Swiatem niewinność swoię oświadczaiąc takową z siebie
czyni Justyfikacyą a nayprzod co do pierwszego Punktu
Wyszedł był ogłos że Antoni Laskowski utonął y wsamey
Istocie był w Rzece naleziony ktorego lubo z wody wyci
gnionego do Miasta przed Farny Kościoł wdzień Niedzielny
pod czas Nabożeństwa kiedy wszędzie Xięgi zamknięte
bywaią przywieziono, Jednakowosz Mfestant tak z przyczy
ny dnia Niedzielnego iako też niemaiąc żadney Rekwizy
cyi ani o tym wiadomości żeby miał bydź zabity ty
ko że utonął smierci iego ogłosić nie rozkazał ale tylko
prywatnie Ciało iego ieżeliby znaki iakie na nim zna
dować się miały obaczyć rozkazał ktorych poniewaz
żadnych niebyło Rzecz niepodobna ażeby bez żadnego
podobieństwa y naymnieyszego Swiadectwa miał by
Vrząd sławę Wyrostkiewicza Jmać Więzić y Krymi
nalnie sądzić kiedy nawet sam Brat nieboszczyka
Laskowskiego na Sławę Wyrostkiewicza Instygowa
niechciał. Co się zaś tycze Jnnych Punktow, stoiest dawn
szych niby w Mieście Excessow y Zaboystwa prze
Dziada y Oyca pomienionego Wyrostkiewicza popełn
nego to lubo wsamey Rzeczy nigdy niepraktykowa
się y z żadnego Swiadectwa pokazać się niemoże Jed
kowosz gdyby y tak bydź miało przecie Mfstant y
wspomniony wyżey sławę Łukowicz ktorzy na o
czas albo na Swiecie niebyli albo też żadney Jurys
kcyi nad Miastem niemieli odpowiadać by zato nie
winni Xięgi zaś Mieyskie iako zawsze wdobrey Pie

:czas:

pod Vrzędu Mfestanta zostawały tak też w Całości Tera:
znieyszemu Vrzędowi są oddane. Że zaś obwiniony
o kradzież wyżey wspomniony Gałąska uciekł przez
to Mfstant żadney winy na siebie nieściągnął, ani o
to od nikog strofowany bydź niepowinien, ponieważ
ten Delinkwent, ieszcze pod Mieyską Straż nie był
odebrany, ale z Detencyi Mieszczanow Brdowskich
ktorzy go do Miasta Koła przywieźli uszedł. Jednako
wasz gdy powtornie był złapany musiał go Mfestant
chociaż iuż na ten czas na Vrzędzie niebędący potąd
pod swoią Strażą przez niedziel kilka trzymać y żywić
pokąd wyraźna Dyspozycya In scripto od J.W. Jmci
Pana Gorowskiego Kasztelana Przemędzkiego Staro:
sty Kolskiego nie zaszła, aby po zapłaconey pewną
wney kwocie pinięzney, w tey Dyspozycyi wyrażo:
ney był uwolniony. Tę tedy sprawiedliwą z siebie
Mfestant swym y czyim wyżey Jmięniem dawszy
Justyfikacyą przeciwko przerzeczonemu Jmci Panu
Cygańskiemu niesłusznie w Rządy Miasta JK. Mci
Koła wdzieraiącemu się y na Honor Mfestanta
y sławę Łukowicza następuiącemu jak naysolen:
niey Mfestuie się y Remanifestuie z tym Oświad:
czeniem że z nim tam gdzie należyć będzie o nie
słuszne siebie opisanie Prawnie grać y Krzywdy
swoiey windykować będzie Salvis salvandis.

Władysław Mukiewicz

Copia manifestatio
nis ex parte Fama
ti Michiewicz Con
Gsum Cyganski
1767.

In Cro Praedecensi.
Feria Sexta pt Domini
Reminiscere Quadrage
simalem prima
anno Domini 1767.

Antonius de Głogowa Kossowski Praedecen. etc. Capitaneus. 55.
Tibi Gnoso Alberto Kaminski de Bonis tuis gnaliter omnibus ac
summis quibusvis pecun habitt et habend vi...

54.
Antonius de Głogowa Kossowski Praedecen. etc. Capitaneus.
Tibi Gso Michaeli Cybulski de Bonis tuis gnaliter o
mnibus ac summis quibusvis pecun habitt et habend vigo-
re Regio et Nra qua hac in parte fungimur Capitt au
thoritate mandamus ut in Judicijs Nris Cre Capitt Prae-
decen Fra Secunda ab hinc prius et proximius in Cro
Praedecen Celebrand prtr ac peremptt Compareas. Ad In-
stantiam Gnosi Josephi Jaczynski actt. Qui te inhae
rendo scripto certo manuali de data ejus in se con
tinen citat idq pro eo. Quatenus tu Quotam pecun
sex aureorum hungaricalium eodem scripto sibi acto
ri solvi assecuratt non tamen # in hucusq exolutam
sibi actori mediante sententia Judicij Nostri sol-
vas et realiter enumeres Litis expensas Compen
ses Caeteraq pro Causa praesen exigentia peragas
pro quo Citaris sis termino advenienti pariturus
et Judliter Responsurus. Datt in Cro Praedecen Fra
Secunda post Dominicam Reminiscere Quadrlem
pxa anno Dni 1767. # per se actorem Tibi
ardua necessitate Concreditam, per te vero #

Copia Citationis
ex parte G. Jaczyn
ski actt con Gsum
Cybulski Citt.

In Cro Praedecensi Fe-
ria Sexta pt Domi
nicam Reminiscere
Quadrlem pxa An-
no Domini 1767.

Antonius de Głogowa Kossowski Praedecen. &c. Capitaneus. 55.

Tibi Gnoso Alberto Kaminski de Bonis tuis gnaliter omnibus ac summis quibusvis pecun. habitt. et habend. vigore Regio et Nostra qua hac in parte fungimur Capitaneali authoritate mandamus ut in Judicijs Nostris Cre Praedecen. Fra Secunda ab hinc prius et proximius in Castro Praedecen. Celebrand. pstr. ac peremptorie Compareatis. Ad Instantiam Famati Nicolaj Zagorowski Civitatis Sacrae Regiae mattis Praedecen. Incolae actt. Qui te inhaerendo manifestationi suae Coram actis authen. Rni Con. te factae vel faciend. citat idq. ad videndum et audiendum te ad levationem quotae pecuniariae trium in specie aureorum hungaricalium vigore mutuae Compactationis proporcis p. se actt. apud te Citt. emptis, iam # tibi persolutorum et per te pro illo tempore acceptatorum, post vero sibi actori restituterum, et in hucusq. circa se herentium stringi, et Compelli ~~[illegible]~~ seque actorem a solutione sexaginta novem Floren. Polon. ultra Concordiam tecum factam per te nulliter pretensa, liberari, Caetaraq. pro Causae Istius exigentia Con. te Statui decerni et sententiari, pro Quo Citari sis termino advenien. paviturus et Judicialiter Responsurus. Datum in Cro Praedecen. Feria Quarta pt. Dominicam Reminiscere Quadrlem proxima Anno Dni 1767.

provenientium

Copia Citt ex parte
Famat. Zagorowski
actt, Con Gsum ha-
minski Citt.

In Cro Praedecen Fra
sexta pt Dominicam
Reminiscere Quadra
gesimalem proxa
Anno Domini 1767.

Antonius de Głogowa Kossowski Praedecen. etc. Capitaneus. 58.

Dibi Gnoso [illegible]

Antonius de Głogowa Kossowski Praedecen. etc. Capitaneus. 56.

Vobis Magnificis Mathiae Borucki Tribuno Praedecen. et Salomeae de Jaszczuskie Conjugibus in vicem legitt. Bonorum Zbiewa Possessoribus de # his ac alijs Bonis vestris gnaliter omnibus ac summis quibusvis pecun. habitt. et habend. vigore Regio et Nra qua hac in parte fungimur Capitt. authe mandamus ut in Judicijs Nris Cre Capitt. Praedecen. Fra Secunda ab hinc prius et prius in Cro Praedecen. Celebrand. prtrac. peremptt. Compareatis. Ad Instantiam Magci Petri Kosthowski Subdapiferi Vinnicen. actt. Qui Vos inhaerendo scripto certo manuali per Te magnificam protunc Zaiączkowa adpraesens vero Borucka in viduali Statu existentem super summam Mille in specie Tymphor. sibi Actori dato et Manu tua propria subscro de data Illius in se Continen. Citat idq pro ec. Quatenus Vos et praecipue Tu Magce Borucki Bonorum Consortialium, ita et ferendorum onerum vi praerogativae maritalis Possor, supra exaratam summam Mille in specie Tymphor. per Te magnicam Borucka sibi Actori solvi assecuratt. non tamen persolutam quinimo apud Te huc usq haeren. una cum Provisionibus ab ead. Summa Provenien. sibi Actori solatis et realiter enumeretis sitis expensas Compensetis et ideo Citamini sitis Terno advenien. parituri et Judicialiter Responsuri. Datt. in Cro Praedecen. Fra Secunda pt Dnicam Reminiscere Quadrlem proxima Anno Dni 1767.

primi ctt. Gnosi Bonaventurae Zaiączek Secundi vero ad praesens voti Eiusdem Magci Borucki Conti alias

x et quidem Maritatam in praefati Magci mariti Qui personali authe et assistentia x

Copia Actt ex parte
Magri Rosthowski
s. v. actt, Cor Boru
chie Cong ex Actt 1767.

In Crō Prædecen Frā
Sexta post Domini
cam Reminiscere
Quādlem proxima
anno Dñi 1767.

Antonius de Głogowa Kossowski Praedecen. etc.
Capitaneus. 58.

Tibi Gnoso Michaeli Cybulski de Persona Bo-
nisq tuis gnlr omnibus ac Summis qui
[illegible]

57.

Antonius de Głogowa Kossowski Praedecen. etc. Capitaneus.
Tibi magco Mathiae Borucki ~~[illegible]~~ Tribu-
no Praedecen. de Bonis tuis gnaliter omnibus ac Summis qui-
busvis pecun. habitt et habenae vigore Regio et Nra qua hac
in parte fungimur Capitt. authe mandamus ut in Judicijs
nostris Cre Capitt. Praedecen. Fra Secunda ab hinc prius et
proximius in Cro Praedecen. Celebranae prtr ac peremptt. Compa-
ras. Ad Instantiam Magci Petri Konkowski Subdapiferi Vinni-
cen. actt. ~~[illegible]~~ Qui Te Inhaerendo Scripto certo manuali ~~[illegible]~~
per Te super Summam mille Centum Floren. Polon. Sibi
actori Dato, et manu Tua propria Subscripto de data Illius in
se Continen. Citat idq pro eo. Quatenus Tu Summam eandem
mille Centum Floren. Polon. superius mentionato Scripto pro
tempore iam pridem praeterito Solvi assecuratt, non tam in
huiusq persolutam Sibi actori una cum Provisionibus ab
eadem Summa provenien. mediante Sententia Judicij no-
stri Solvas et realiter enumeres Litis expensas Compen-
ses et id quod Juris et Justitiae erit peragas. Pro quo Ci-
taris Sis Termino advenien. pariturus et Judicialiter Respon-
surus. Datum in Cro Praed. Fra Secunda post Dominicam
Reminiscere Quadragesimalem proxima, Anno Domini
1767.

Copia Citt ex parte
magci Rostkowski
Subdapiferi Vin-
nicen actt Con Mm
Boruchi Citt.

In Crō Praedecensi Fra
Sexta post Domini
cam Reminiscere
Quadragesimalem
proxa anno Dni
1767

Antonius de Głogowa Kossowski Praedecens etc
Capitaneus. 58.

Tibi Gnoso Michaeli Cybulski de Persona Bo-
nisq tuis qnlr omnibus ac Summis quibus vis
pecunae habitt et habenae vigore Regio et Nostra
qua hac in Pte fungimur Capnli Authe mdmus
ut in Judicijs Castrenae Praedecens Fra Secunda
ab hinc prius proximiusve in Cro Praedecens
celebranae pnlr peremptorieq Compareas. Ad
Instantiam Mci Josephi Stubicki Thesau-
rarij Covalienae Actt Qui te citat seu potius
post Translapsos anteriores Trnos ad citat
idq pro Eo. Quatenus Tu Quotam Quindecim
Aureorum Hungaricalium pro Praetio Equi
per se Actt tibi divenditi (adusq penes te Dereli-
ctam:) Scriptoq manuali ad Solvendum asse-
curatam non tamen ex solutam sibi Actt
una cum Provisione Solvas et Reali Ter Enu-
meres citt sis Trno paritt et Judlr Respons
Datt in Cro Praedecens Sabbo pt Dominicam
Invocavit Quadrlem p xo Ao Dni 1756 Tmo.

Ex Pte M. Stubicki
Conc. G. Cybulski
Cellnis Copia

In Cro Praedecen. Sab=
batho post Domini
cam Reminiscere
Quadrlem proxo
Anno Dni 1767.

Antonius a Głogowa Kossowski Prædecen. &c Capneus.

Tibi Gso Casimiro Szadokierski Burgrabio Castr. Radziejovien. de Bonis tuis generaliter omnibus, ac Summis quibusvis pecconiarijs habitis et haben. vigore Regio nostro, qua hac in parte Fungimur, & plia Authoritate mandamus ut in Judicijs nostris Castr. Prædecensibus Tra Secunda prius proximius ve, ab hinc in Castro Prædecen. Celebrandis personaliter ac peremptorie Compareas, ad Instantiam Mfici Casimiri Jakrzewski Vice Capnei Radziejovien. Actt. Qui te intererendo # Manifestationi Suæ Coram Actis Authen. Rni factæ Sive faciendæ citat p. eo Quatenus Tu Summam tantam et talem, quanta et qualis ex Contractu Certo inter se Actt. ab una et Te Citto parte ab altera respectu Sylvæ Quercinæ p. Triturandis asseribus alias Bale in Bonis Mostki divenditæ Conscripto et p. Cinere jam Comparato ab Actore Constituto prætio accepto, tum ex Regestris Seorsivis per se Actt. inscriptis et in judicio reproducendis p. devectione asserum alias Bali ad Vistulam subditis de Bonis Mostki per Te debita Tum p. aliis necessitatibus per se Actore de Mandato, Qui Trituratoribus datis, ac quoq. p. Cerevisia ac Cremato in Tabernis per eosd. Trituratores acceptis, in hucusq. non per Solutis per Te Solvi debita apparuerit, previo faciendo Calculo secum Actore nostro Coram Judicio instantanee Solvas et realiter enumeres Cæteraq. p. exigentia legis et justitiæ et id quod juris erit Causa præsens poposcerit fusius Tibi Ore tenus judicialiter proponenda per agas Citaris igitur Sis Tom.

Pincernæ Cavalien.

igitur Sis Termino pariturus et Judicialiter
responsurus. Datt. In Castro Prædecensi Ter
Quarta post Dominicam invocavit Quadlem
proxima Anno Domini Millesimo Septin
tesimo Sexagesimo Septimo.

Copia Relationis
ex Pte Mci Ca
simiri Jakrzew
ski Pl. Ock: stra
G. Szadokierski Pk

1767

In Cro Prædecensi Tra
secunda post Domini
cam Oculi Quadrage
simalem proxima
Anno Domini 1767.

Antonius de Głogowa Kossowski Praedecen. etc.
Capitaneus

Tibi Gnoso Constantino Stemplowski de Bonis Tuis gnti obus ac Summis quibusvis pecuniis Habitt et habens vigore Regio et Nra qua hac in pte fungimur Capli Authoritte Mdamus ut in Judis Nris Castri Capitt Praedecen. prius proximiusve in Castro Praedecen. Celebrandi pntr ac peremptt Comparens ad Instan. Gnosi Antonij Chwalkowski Actt Qui te Inhaerendo Legi novellae de n. Suscipiendis Famulis sine Testimoniis, Sancitae tum Magni suae factae v. faciendae Citat p. lo Quatenus Tu Laboriosum Iniderum sui Actt Parentum Alumnatum Subditum profugum, pteq Cittum Sine Testimonio ad Servitia Susceptum quisq Tenet Cittae apud te arrestatur et ad Requisitionem sui Actt n. extraditum mente Gnosi novellae Laudiq Sridem Instantanee extradas Poenas Eadem novella Lege Sancitas, circa extraditionem Suas, pro quibus et aliis fusius Tibi in Termino Termini ppenendis Citaris Sis Itaq Termino paritt et Judtt respensurus Datt in Castro Praedecen. Feria 6ta post Dm Reminiscere Quadlem pxa Ao Dni 1767

Similis 2da

Antonius de Głogowa Kossowski Praedecen. etc. Capitaneus

Vobis Gnosis Constantino et Salomeae de Szczycinskie Conjugibus Stemplowskim de Personis Bonisq Vris gnti obus Mdamus ut in Judis Nris Castri Praedecen. prius proximiusve Celebrandi pntr ac peremptt Comparentis ad Instantiam Instigatoris Judij Nri Gnosi Delatt Gnosi Antonij Chwalkowski Actt Qui Vos Inhaerendo Protti suae factae v. faciendae Citat p. lo Quia vos Ausi estis et quidem Maritatam in debita Mariti Assa

Tempore Certo Inquisitione probando Circa Invitationem et submissam Requisitionem Extraditionis Laberiosi Inderi profugi, apud vos reperibilis Suum Acterem verbis Scommaticis afficere ~~et~~ post à verbis ad verbera procedendo Suum Acterem Concutere vas usq violentias Inquisitione probandas in persona Ac attentare qua in Causa advidendum et Audiendum ~~penas respecta~~ Inquisitionem Educi vos Utrosq respectu Commissarum poenis mulctari tum secrsi vas poenas respectu incontinentiae Consertis sup te Gnoso Stempkowski Statui Caeteraq p exigentia Justitiae ac Terno s Vos dici propeni et Sententia Citamini Itaq sitis Terno paritt et Judt respe Datt in Cro Praedecen Feria 6ta post Dm Reminiscere Quadtem pro Ao Dm 1767

Copia Citt exepte
G. Chwalkowski s
GG Stempkowskie
1767

In Cro Praedecensi Qra
Secunda post Domi
nicam Oculi Quadra
gesimalem proxima
Anno Domini
1767.

Antonius de Głogowa Kossowski Praedecens: ecclt: Capitaneus.

Vobis Per-illri et Adm Rendo Praeposito Grabkoviens: tum Gnosis Mathiae, et Alberto Fratribus inter Vos Germanis Kosinskim ot Gnosi Antonij Kosinski Filijs de Bnis Vestris gnlr omnibus Summisq quibusvis pecuniarijs habitt et habens vigore Regio et Nra qua hac in pte fungimur Authoritt Capitt mandamus: ut in Judicijs Nris Castrens: Praecedens Fra Secunda ab hinc prius et proximius in Cro Praecedens Celebrans personaliter ac peremptorie Compareatis. Ad Instantiam Mci Stanislai Jarnowski Venatoris Juniuladistaviens: Actoris. Qui Vos citat seu potius ad paratum Processum parata Decreta Condescens paratosq quovis Trnos et gradus Juris in quibus causa Psens stetit pendetq in-decisa adcitat pro eo: Quatenus vos de Bonis Ogorzelewo Sui Actt Haereditaries Condescendatis Summam sibi Vobis aliqua provenerit levetis calculum de Preceptis provenientibus faciatis, desolaonem compensetis, ac in omnibus ac Singulis Ptensionibus Actorem pacificetis. Quare citamini ad videns et audiens vos ad Pmissa Sententia Judicij Nostri Stringi ac ad quod Juris erit, causaeq Psentis exigentia poposcerit, decerni et Sententiari. Sitis Termino Parituri. Datt in Cro Praecedens Sabbo pt Dnicam Reminiscens Quadrs proximo Anno Dni 1767mo

Copia Citt ex parte
Magci Jarnouski
v. g. Actt, Con Perfllr
et Gpos Kosinskie
Citatus

In Cro Praedecen
Tra Secunda post
Dominicam Oculi
Quadrlem pna
Anno Domini
1767.

63.

Antonius de Głogowo Kossowski Praedecensis et Capitt.

Nobis Mfico Simoni Ensiferg. Crusvicensi Stanislao Bene

63.

Antonius de Głogowa Kossowski Praedecen. etc. Capitaneus.

Tibi Gnoso Bartholomaeo Bukowski Bonorum villae Wyszczeli
ce Possori de his ac alijs Bonis tuis gnaliter omnibus ac Summis
quibuscis pecun habitt et habend vigore Regio et Nra qua hac
in parte fungimur Capitaneali authe mandamus ut in Judi
cijs Nostris Cre Praedecen Fra Secunda ab hinc prius et pro
ximius in Cro Praedecen Celebrand pro ac perempto Compareas.
Ad Instantiam Gnosi Joannis Mochelski actt. Qui te citat
idq pro eo. Quatenus tu Labsos Clementem et Joannem
de Bonis praefatis villae Wyszczelice Subditos pro sumendo
ex Illis fideli veritatis Testimonio in Causa et Actione sui
actoris Cum Gnoso Thoma Rozniecki agitanda nostro Coram
Judicio Statuas, si vero haec facere neglexeris scias te
Sententia Judicij nostri ad id Stringi et Compelli, Pro quo
Citaris sis Termino advenien paritures et Judicialiter Re
sponsurus Datum in Cro Praedecen Sabbatho post Dnicam
Reminiscere Quadragesimalem pro anno Dni 1767.
qui praesen Cittne apud te arestant.

Copia Citationis ex pte
Gnosi Mochelski actt.
Con Gsum Bukowski
citt.

In Crô Praedecenzeria
secunda pt Dominicam
Oculi Quadrlem proxa
anno Domini 1767.

Antonius de Glogovo Kosowski Praedecensis et Capitt.
Nobis Mfcis Simoni Ensiferg. Crusvicensi Stanislao Vene
natori Junietad Joranowskim Bon. Chodecz. Chaeredibus de
his aliisq. Cnis vestris Gnaliter obus summisq. quibusvis
pecuniarijs habitis et habendis vigore Regio et nostra
qua Chae In pte fungimur Capitt. authoritt. manda
mus ut Coram nobis seu Judicio nostro Castrens. Capitt.
praedecens. Ctra secunda ab hinc prius proximius
oe In Castro nostro Celebrandis personaliter peremptorie
neq. Comparentis ad Instantiam Illmi Reverendi Fran
cisci Bilski Praepositi Ecclesiae Chodecensis actt. Vi
vos seu potius Vrem ex vobis onus majis solutionis qf
ficit summas In martijs et quidem primam quatuor
Marcar. Erectione Ecclesiae Chodecensis actt. Crens. Prae
decensibus Reverendis Mensionarijs aut Praeposito
ejusdem Ecclesiae secundam sex Marcar. pro Recto
ribus Scholae actt. Crens. Lovaliens. utrasq. quotannis
ex proventibus Coram Chodecz. solvi assecuratas pro mul
tis annis Hugusq. non exsolutas moderno actt. exol
vatis qua propter Citbri et Adcittni sitis Itaq. termi
no Adveniens paritt. Ect. ad praemissa omnia et alia
volis proponenda Judicialiter Responsuri Ditt. In Cro
Praedecensi Ctra secunda post Dnica Reminiscere
Vvadragesimalem proxima Ao Dni. 1762

ab ultima quietatione retentas

si ad Causam spectare videaris

Copia Litt. ex parte
Illmi Rdi Bilski
Praepositi Chodecen
actt. con magcos
Jarnowskie Actt.

In Crō Praedecessoris Fe
ria Tertia pt Domi
nicam Oculi Qua
dlem pxa Anno
Dni 1767.

Copia Litteris ex Par
te Illmi Reverendi Bil
ski Ztra Mscae Jara
nowskie 1767 Ao

Stanislaus Augustus DEI Gratia Rex Poloniae &c
Tibi Gnoso Mathiae Dembowski De Persona Bonisq Tuis gtis
obus ac Summis quibusvis pecuniarijs habitis et habenae man
damus ut in Judicijs Terribus Brestien Cujaviae Tra Tertia
ab hinc prius proximiusve juxta Cadentiam Lege descriptam
Brestiae agitanae pltr ac peremptorie Compareas Ad Instaam
Instigatoris Ingris Judicij Nri Ejusq Delatt Mci Petri Pinin
ski Pincernae Parnavien Actt Qui Te Inhaerendo Protoni
Suae Coram Actis publicis Rni factae vel faciendae Citat pro
poenis Legibus Rni descriptt p Te vero Succubitis et deserenti
ex eo Quia Tu ausus es de Pnum psisti tempore non adeo pridem
Pterito Scilicet Tra 2da ante Cineres pxa Ao Pten ad Bona Py
stkowo Actt haereditt discedere et eadem Die Labsum Josephum
Aggrestem Curialem Mci Actt Avocare et illum tecum ad Obsequia Tuis
nocturno tempore Intercipere Qui Pten Citone apud Te Arestat p
quod Contra Leges Divinas et humanas pcedere poenasq Novelle Constitu
tionis 1764ti Anni in Te de non suscipienae Servis Sanctitas Sine
Literis Testimonialibus Mille Marcar in Te trahere Quapropter ad
Videnae et Audienae hac in Causa educenae Instantaneae Scrutinium
Citaris Scias Te ad Statuonem dicti Aggrestis Nro coram Judicio Stri
gi Carentiae Laboris Suprafati Aggrestis p Te Causatt Mco Actori Compensari ratione
vero Avocaonis tam Sup Te quam Sup Eoe Aggresti distinctas poenas extendi
decerni Altedictum Aggrestem Mco Actori extradenae declarari Caeteraq Legis Ju
ris et Justitiae exigentia Statui et Sententiari Sis Trno pariturus et Judatt re
sponsurus Datt Brestiae Tra 2da pt Dnca Reminiscere Quadrlem proxima
Anno Dni 1767mo.

Copia citt ex parte
mgi Pininski P.P.
actt, Con G. Dembowski
citt

In Crō Praedecensi
Feria Tertia post
Dominicam oculi
Quadragesimalem
proxima anno Dni
1767.

Theodorus a Moszczene Moszczenski Brestens Capitl Tib
Mco Josepho Polewski Camerario Tri Posnan de Bonis
Suis Generaliter Omnibus Summisq quibusvis pe
cuniariis habitis et habendis vigore Regio et no
stra Capli qua hac in Parte fungimur Authe
mandamus ut in Judiciis nostris Causarum seu
ternis querelarum officij Castrens Capitl Brestens
feria tertia ab hinc prius et proximius in Cro
Brestensi Celebrandis prliter ac Peremptorie
Compareas ad Instantiam Mci Stanislai Glinski
Pocillatoris Praedecens Judicij Castrens Brestens
Cujus Actoris Qui te citat pro eo Quatenus tu
Summam Octo Millium florenorum polons Contractu
Certo seu Inscriptione Cens Brestens solvi assecu
ratam una cum provisionibus Solvas et realiter ex
meres sis ejusq pariter et Judicialiter responsum
Datum in Cro Brestens feria tertia post Dcam Re
miniscere Quadtem Proxima Anno Dni 1767

Expte Mci Glim
ski Contra Mcu
Potewski Citt
Copia.

~~Rotuli~~

In Cro Praedecen Trae se
cunda post Dnicam
Laetare Quadrage
simalem proxima
anno Dni 1767.

Stanislaus Augustus Dei Gratia Rex Poloniae
Magnus Dux Lithvaniae &c.

67.

Vobis Gnis Bonaventurae et Annae de Zakrzewskie

66.

Augustus Stanislaus Dei Gratia Rex Poloniae Magnus
Dux Lithvaniae &c. Vobis Gnosis Augustino Constanti
no et Leoni Fratribus germanis Bielickim olim Gnosi
Valeriani Bielicki Filijs Bonorum Villae Błędna Haere
dibus de his ac alijs Bonis vestris gnttr omnibus sum
misq quibusvis pecuniarijs habitt et habendis mdus
ut in Termino Condescensionis vi Decreti Terrestris
Brestt Cuae in Bonis ipsd Błędna Feria Secunda post
Dnicam Ramis Palmarum agitanda pntr ac pempt
Compareatis. Ad Instantiam Gnosorum Bonaventurae
Pniewski et Annae de Zakrzewskie Conjugum invicem
Legitimorum Actt Qui vos et quidq Mandatu in Sui Mari
ti Authe et Assa Inhaerendo Protestationi Suae Coram Actt
Authen Rni facta vel faciend Citat pro eo Quatenus
vos Lalsis Joannem Parentem et Mathiam Filium Alber
tum Franciscum Petrum Michaelem Vilka, Laurentium
Chrisosthomum, Franciscum Simonem Ludovicum Mtem
Joannem Bartholomaeum Mathiam Tabernatorem Joan
nem dictum Płociennik Mathiam Sutorem et Lucam
Ferrifabrum pro sumendis ex Ipsis poenis ex eo demeritis
Quia Ipsi Ausi sunt voliscum se Actt tot vicibus Invade
re tumultus excitare, in se Actores se se fomentare ac
post Sibi Actori Marito nihil mali Speranti omnino
in via publica Obsidere et Tumultum excitare Anari quod
et de facto excitarent si Ipsorum malevolum Animum
n efugierit ~~pro Actt~~ qui praesenti Citatione apud vos Are.

stantur

stantur; Statuatis et in defectu non statuitionis pro
illis respondeatis Citamini Igitur et Adcitamini ad videndum
et audiendum Inquisitionem ea in Causa educi et expediri
et id quod Juris erit decerni et Sententiari Litis pariturus
et Judicialiter responsuri Datum Brestiae Fra Secunda pt
Dni cam Laetare Quadrlem pxa anno Dni 1767.

Copia Citt ex parte
Gnosorum Gniew-
skich actt, con Gros
Bielichie Citt.

In Cro Praedecen Fra
Secunda pt Domini
cam Laetare Qua
drlem pxa anno
Domini 1767.

Laetare Quadraye
simalem proxima
anno Dni 1767.

Stanislaus Augustus Dei Gratia Rex Poloniae
Magnus Dux Lithvaniae &c. 67.

Vobis Gnis Bonaventurae et Annae de Zakrzewskie
Pniewskich Conjugibus legitimis de Personis Bonisq Vestris gntr omnibus
Summisq quibusvis pecun habitis et haben mandamus
ut in Termo Condnis Fra Secunda pt Dominicam
Palmarum vi Dti Terris Brestien Cuiq in Fundo Brum Bledna agitandae pntr
lgme ac peremptorie Comparentis ad Instantiam Gnorum
Augustini Constantini et Leonis Fratrum inter se
germanorum Bielickich actt Qui Vos citant idq pro
eo Quatenus Vos Nobiles quorumvis Nnum Krupski
Ziemecki et Witalski in Servitijs apud Vos existen
pro Sumendis ex ipsis poenis facinori eorum ~~[illegible]~~ congruis
~~[illegible]~~ ratione variam Violentiarum in Bonis Bledna
una tecum Gno Pniewski peractionis in vitam Gnorum
actt Machinationis Subditorum oppressionis actt
infestationis. Super eisq decernendis Qui Gnorum
Citatione apud Vos Arestant Statutis Citamini igitur
sitis paritt et Quidtr responsuri Datt Brestiae
Fra. Secunda post Dm. Laetare Quadtem pxa Ao Dni 1767

Copia Citt expte
GG. Bielickich acti
con GG. Bniewskie
1767.

In Cro Prædecensi Fe
ria secunda post Do:
minicam Lætare Qua
dragesimalem proxa
anno Dni 1767 Idq
sub Celebratione Judi
cior Cre Capitt Præde
cen

Grodzien

Ad Offm actag Essentia Crem Capitt ~~Brestens~~ pntr veniens Mpicus Stephanus Domaradzki Dapifer Smolensciae ~~ott~~ Mpcii Joannis Domaradzki Judicij Crem Covalsien cum ott Mpcia Anna Zaluscka mter procesty Filius Considerando iniquos progressg Successor ~~ott~~ suorum ~~Maternitatis~~ Andreae et Laurentij Radolinskich ott Bonum Stephani Radolinskij et Annae Zaluscka Nepotum, atq ~~Nepotis~~ Francisci Radolinskij Dictorum Successor Patruelgerman: Sui vero Comparentis Fratres uterinos Nobis bi deesse, Processuq suo Lmis pmi gradibus ducto proiudicare, et Sponte ac benevole in volutionem inferre permittat, Subveniendo pri suo Naturae ac alijs Juribus et Ostensionibus ad eosdm Bonor Radolinskie habitis solemniter contra eosdm Manifestat, et ea, Quia iidem Successores Radolinianae [illegible] cum alijs Fratribus in

Stanislaus Augustus D:G: Rex Poloniae Magnus Dux Lithuaniae Russiae Prussiae Masoviae Samogitiae Livoniae Kioviae Volhyniae Podlachiae Livoniae Smolensciae Severiae Chernichoviae &c. &c. Significo Tenore Praesentium Universis et Singulis Quorum Interest Quomodo Nos Josephus Solecki de Causa Instructo Nobis Regio Tenuerimus Summis Quibusvis penuriq habitis et habendis nullis ut Gratiam Nobis Studiosq Nostro Ordinario Judici Tribunalis Regni Romanicensis a data et Positione praesentium Litterarum Nostrarum in Quatuor Septimanis Seu tunc dum et quando Causa Dicens ea Negotia Sibi Competentia ad Judicandum vocatis et acclamatis legitime Judicaturis Personaliter ac per exemptos Compareus ad Instantiam Josephi Arbiecki ~~Arbiecki~~ actis Sui de adhaerendo Mandati Nostri cum de facto Citatis ad Videndum et Audiendum Decretum Super De ratione Indebitae per Te a Decreto Terrestri Brestensi Cujus anno nunc labenti facta Mentionis, Suig actis Evocationis ac in Jus et Litis expensarum Inductionis progredi ad Satisfactionem Supraallegatis Decreti tuni distinctarum petitarum Super De pro Justitiae Imponendum Stringi Caeteraq pro Causae Dicendi exigentia Statum decernendum et Sententiandum et Judicatum actis Sui Tribunalis pariter et Judicandum ad Dicta et alia responsurus Datis Romanicae Primo Die post Dominicam Latare Quadragesimae proxima Anno Domini 1786mo

Statutum Autographum dictarum Bonorum Radolinskich supra mentionatarum

Copia Citt. ex parte Gri
Brieschi Actt. con M.
Poleski Citt.

In Cro Praedecen. Gra
sexta pt Domini
cam Laetare Quadra
gesimalem proxi
ma Anno Domini
1767. Jdq sub Cele-
braone Judrum Cre
Capitt Praedecen.

Prodaca

Ad Ofm autaq Josentia Crem Capitt ~~Brosten~~ pntr veniens Mpcy Stephanus Domaradzky Capifer Smolensciæ, ott Mpcii Joannis Domaradzky judicij Crei Covaliens cum ott Mpcâ Anna Zaluzewska mter procreaty Filius Conideranda miquos progressq Successor ott Jnorum ~~Mauritiani~~, Andreæ et Laurentij Radolinskich ott Jnorum Stephani Radolinskj et Annæ Zaluzewskæ Nepotum, atq Jnoris Francisci Radolinskj Dictorum Successor Patrui Gerhardi Sui vero Comparentis Fratrum Uterinorum Nechi deesse, Processuiq Suo Emis Junii gradibus ducto proviare, et Sponte ac benevole involutionem inferre permittat, Subveniendo juri Suo Naturæ ac alijs Juribus et Ostensionibq ad eosq Jnoris Radolinskie habitis solenniter contra eosq Manifestat, et ea, Quia iidem Successores Radolinciani scientes peroptime quod Suus Manifestans cum alijs Fratribus in subalterno Thoro cum eaq Mpcâ Anna Zaluzewska procreatq morte et obitu Parentum Suor et quiq Mpcii Parentis primitive deinde via fere anno elapso uno Anno Magnificæ Matrimi Minorennitate sint relicti, Nullo Tutore et Protectore provisi ab omni usu et participatione Fortunæ Parentum Secundum per eosq Jnoris Radolinskie Fratres duos Uterinos remoti, ea non nisi auxiliante Dei Gratia Modernum Manifestantem subsistendi modum habere, tamq substantiam post Parentes que et quanta de Jure contendit, quam et Documenta ad eius dationem ejusq pervenerunt, et adusq nec de substantia, nec de Documentis ullam sibi Manifestanti rationem et satisfactionem fecerunt, quinimo tanto Spatio Annorum usu fructu debito privant, Attamen non attento processu sui Manifestantis cum eisq Jnoris Radolinskie in Judicio Tribunalissien ea Nomine ad ultimarium gradum perducto, in recenti dei licet in Anno non ita pridem elapso 1766to autoratum ferme vexatorium Contrarie ad Idem Judicium Tribunalissien erga resistuere Sumpserunt, ibidemq non existente suo Manifestante et potius Dilationem infirmitatis pretendente, Decretum Nuncium uti protunc decumbente postea pretendente, Decretum Condescensionis in Fundum Dotalem Leszcze ad ea Mpcium Myciellskich Hereditaria sine eorum Comparitione procurarunt, Omnino q taliter se Manifestantem in Novos juris Antractus inducere voluit et suis indebitis Manifestationibq et progressibus Obtatam Justitiam prabere intendunt. Quibus iam autem Mpcij Mpcis ex de perducti processus super Bonis Leszcze Mpcium Myciellskich, ab eisdem Hæredibus ad Judicia Tribunalitia Regni Regio ordinaria ante in stitutum Autoratum deprascripti Jnoris Radolinskich hyperius mentionatum

per Trnum Conventus est, tum etiam reconventionaliter Magnificus Manifestans Suum Actoratum eisdem Mficis Mycielskim uti post plenariam Convictionem Bonor Leszcze pro solutione Summar Processu Causa Specificatar aeri Subtractionem et pro pœnis Coscriptionis processus instituit, itaque eidem Dero Satisfacere non potest, quin potius eosdem actoratus in Majori Subsellio iam existentes continuare et Concludere conat, ex hisque motivis Decretum Dictum Condescensoriale Subsistere non posse prætendit ac contra quos supra et ratione alterius exaratorum iterum atque iterum Manifestat, Salvis de Jure Salvandis.

Stefan Domaraski

Copia Manifestationis ex Pte M. Domaradzky cum Successores Radolinianos.

1767mo

In Cro Prædecensi Feria Sexta pt Dominicam Lætare Quadrlem proxima anno Dni 1767 Idq sub Celebratione Judiciorum Cre Capitt Prædecen.

Augustus Stanislaus Dei Gratia Rex Polo
niae magnus Dux Litvaniae Russiae Prussiae
Masoviae Samogitiae Kijoviae Volhyniae Podoliae Po
dlachiae Livoniae Smolensciae Severiae Czerniecho
viaeq.

Vobis Gnosis Mathiae sive alterius Nominis
et Annae de Grabskie olim Gnosi Alberti
Grabski Filiae invicem Conjugibus Osien
skim atq Nobilibus Grzybowski Piotrowski,
Sortis in Bonis Chociszewo, Nullo Iure Posse
soribus, ac violenter ademptoribus seu Inva
soribus, Nec non Gnosis Catharinae de Ka
mienskie, Primi Olim Nuptus Gnosi Alber
ti Grabski Secundi ad praesens Gnosi
Ignatij Dobek itidem invicem Conjugibus
Dobkom, tum Successoribus ejusdem Olim
Gnosi Alberti Grabski in primo thoro
procreatis, Nec non Gnosis Casimiro et
Augustino Fratribus Germanis Grabskim
et Valentino, Bartholomeo, itidem Fra
tribus Germanis Grabskim, Gnosi Casi
miri Grabski Filijs, cum Gnosa Piekarska
procreatis, Bonorum Sortis Chociszewa,
quovis titulo Possesoribus, atq Gnosis Glas
kowskim invicem Conjugibus, tum Gnoso
Simoni Polichnowski, atq Josepho Rud
nicki Regenti Castrensi Kovaliensi de Bo
nis Vestris Gnaliter Omnibus, Sumisq
quibusvis, pecuniarijs habitis, et habendis
mandamus ut in Iudicijs Nostris Ordina
rijs Gnalibus Tribunalis Regni Posna
niensibus recte in quatuor Septimanis,
seu, tumdum et quando Causa praesens
ex Regestro publico sibi Competenti ad ju
dicandum legitime vocata declamataq
inciderit personaliter peremptorieq Com
pareatis, ad Instantiam Magnifici Jose

phi Poleski, Camerarij Terrestris Posnaniensis
Actoris Haeredis Bonorum Chociszewa,
qui Vos in haerendo manifestationi factae
sive faciendae, citat seu potius ad paratum
Processum, paratas Condemnationes, intuitu
expulsionis de Bonis Chociszewo ex parte
sui optentas, paratas inscriptiones, tam
ex parte sui Actoris contra Vos, quam
Vestri contra se Actorem in Regestris Tri
bunalitij pendentes, loco peragendae Execu
tionis in haerendo Constitutioni Convocatio
nis die Septima Maij 1764 Varsaviae
feliciter constitutae Titulo Securitas Bo
norum et Honorum Alcitat pro eo quia Vos
Gnosi Osienscij et Dobkowie seu Gnose Au
gustine Grabski nulla habita ratione, neq
ulla pretensione ad Bona Chociszewo habi
ta, eodem Bona in pacifica possesione per
se Actorem praecedentibus Transactionibus
rite et legitime subsecutis, tenta vi et vio
lenter armatim invasistis, Actores de Bo
nis ejsdem Chociszewo expulistis, Violentias
attentastis Hollodium proprium sera oc
cludere demandastis, exindeq contra Consti
tutionem supra scriptam processistis,
quare ad videndum et audiendum ante Om
nia Actores de Bonis ejsdem Chociszewo
indebite expulsos reinducendos declarari,
Calculum de Bonis ejsdem decerni resp
ectuoquoq attentatarum Violentiarum
poenas super Vobis in Constitutione supra
exarata irrogari, respectu quoq contra
ventionis Decreto Condescensionali ac Tri
bunalitio Regni Posnaniensis rite et legit
me subsecuto, ac in sublationem Processu
super Vobis distinctim obtenti poenas Le
gibus Regni descriptas injungi, et id quod
juris erit et Justitiae, causaq Praesens pos
cerit peragi pro quo citamini sitis par

Atq Gnosi Theodori Tomaszewski Bonorum
eorundem Chociszewa Obligatorij Possessoris Au
Actorum.

turi Judicialiter responduri Datum P.
mandi Feria Tertia post Dominicam
Judica Quadragesimalem Proximo. A 1767 Anno

Copia Citationis
ex Parte Mci Jose
phi Poleski et aliorum contra
Inosos Osienski
ac Alios

In Cro Praedecen Fo
Tertia pt Dominicam
Judica Quadrlem
pra anno Dni
1767

~~[illegible]~~
~~[illegible]~~

Stanislaus Augustus Dei Gratia Rex Poloniæ Magnus Dux Lithuaniæ Russiæ Prussiæ Masoviæ Samogitiæ Livoniæ Kijoviæ Volchyniæ Podoliæ Podlachiæ Smolensciæ Severiæ Czernichoviæ &c.

Vobis Illustribus et Nobis Joanni Castellano Premisladiensi Leopoliensi Capitaneo Zusmiensi Patruo et Tutori Naturali Caroli et Rebecæ Nomine Filiastro Comitibus a Dzierzkowice Nec non Nobis Josephatis de Dominis Sokołowski Sokołowa olim Nobili Vladislai Sokołowski Colonelli Executoribus Regni Consilii Relictæ Pridem et Domine advitalitiæ Matri nec non Nobis Venceslao Szczuckiej ad Ostens Judicii Terrestri Brzesciensis Cujaviæ nec non Michaeli Rudzewski Capitaneo Districtus et Notario Castrensi Ordinacensi de Personis Bonis vestris ac Summis quibusvis Pecuniariis habitis et habendis generaliter omnibus mandamus ut Coram Nobis per decisos Nostro Ordinario Generali Tribunalis Regni Proximiens recte in Quatuor Septimanis seu Tunc dum ea quando causa Ostens ex Regestro Publico causæ hujus Competenti adjudicandus vocata et reclamata legitime incidens Personaliter ac peremptorie compareatis. Ad Instantiam Nobilis Josephi Korbuta Lachi Cucamerary Brestensis Cujaviæ Colonelli Executoris Regni tum Nobilis Vladislai et Victoriæ Nobilis Jacobi Radominskiej Consortis Fratris et Sororis interse Germanorum Wołłowiczów olim Nobilis Alexandri Wołłowicz Venatoris Lanciensis et Constantiæ de Radzikowskich Filij et Filiæ Successorum Legitimorum aliorumque Nobilium Martini Parensis Ignatij Constantiæ Rosi Majorski Mariannæ Rosi Bobolecki Theresiæ Rosi Niezabitowskiej Consortum Filij et Filiarum Stanislaus Actorum qui vos cum assistentia ex una parte de Jure Juramentum Credulitatis recipiatis vobis causam et Actiones Jurisdictionem morte olim Nobilis Constantini de Radzikowice Wołłowicz interruptam recedendo ad Terminos ad Judicia Tribunalitia Regni Pridem Vobis Hactenus vita olim Matris existis ad Partitas Divisiones tam ex Instantia Actorum quam vestri in Regestris Tribunalitiis Regni Prorogatis pendentes paratis quorvis Terminos in quibus causa Ostensionis stetis pendet in decisa in Parendo Manifestationibus Suis contra Partem adhærentes et Nobis Judicio

in

#

in Terminis Condescensionum in Bonis Komorow cum
Attinenc Podębice et Rzepiszew factis citant et adcitan
ad Videndum et Audiendum attentis documentis et in Ju
cio Demonstrandis Decretum Posnaniense inter vos
Actores prolatum vim legis praesseferens et Decretum Pro
mitivum Condrle p Mgcum Przytulski in discrepan
tia prolatum ac Secundum Condrle p Mgcum Kiałek
wski reposita Manifestatione et Termino Contra
cretum Tribunalitium Posnaniens supra Nomina
tum Super se Actoribus Condemnationem Promul
gatam per Judicium Tribunalitium Regni Posna
niens Petens Cassari quibus Cassatis Decretum Condes
soriale per Mgcum Kępisty in Bonis Rzepiszew Po
dębice et Komorow cum attinenc in rem Mgcorum Wło
stowskich et Naramowskich promulgatum approbari Solutionis
Summarum eodem Decreto Condrle Mgci Kępisty Mgcis Włosto
wskim et Naramowskim adjudicatarum una cum provisio
nibus a re Judicata provenientibus injungi Comportatio
nem Clenodiorum et Argenteriarum ac Aliorum in
varia Forma et specie existentium decerni et restitu
tionem facta ex divisione demandari restitutionem In
ventarionem omnium per vos Interceptorum decerni ex
divisionem Bonorum Successivorum omnium praevia
schedis porrigendis et Faciendo calculo de Proventibus
si juste de Jure provenerit sententiari Documenta
omnia ad Ex dividenda Bona Regulantia praevio Ju
ramento ad Implendo demandari Condemnationes su
per se Actoribus ex Instantia vestri in debitis obtentas
Cassari p quibus his et aliis in Termino Termini ex
ponendis Citamini et adcitamini sitis parituri et Ju
dicialiter responsuri Datum Posnaniae Feria Se
cunda post Dominicam Oculi Quadragesimalem An
no Domini 1,7,6,7.

Copia Citationis ex parte
magnicor Zacki Succa
merarij Brestt Cujæ et Wło
stowskich ac aliorum altt
con Illres magcos Skarbki
et alios Citt.

In Crō Prædecensi Sab-
batho post Dominicam
Judica Quadrlem proxo
anno Domini 1767.

Actum in Fundo Bonorum Villæ Błędna Curiæq. ibidem sitæ: = Sabbathô post Dominicam Iudica Quadragesimalem proximô Anno = Domini: Millesimô, Septingentesimô, Sexagesimô Septimô.

Iudicium Subjudiatus Terrestre Brestense Cigarnie post expeditam in Bonis Janowie Inter Nobiles Vexillíferum Bidgostiensem Novercam et Castellanum Covalicum Principem Sokolowskie ex Decreto Judiciali Cadentia Districtualis Quadrigavien. Condescensionis pro Feria Tertia proximè præterita determinatæ Actum Suum, propter accelerandam et inter Partes imperitis Nominandas Justitiam, ob imminentiam Sacri Paschatis Festa, aliasq. Subsequibiles Judicij Sui Legalitates, avisatis Partibus ac Ipsismet promptiorem Sui pacificationem affectantibus, anticipando Terminum proximè ac immediatè Feria Secunda post Dominicam Ramis Palmarum per Decretum Judicij Sui Plenj Brestini: Feria Quinta post Festum Purificationis Beatissimæ Virginis Mariæ anno Currente Inter Nobiles Prierskie Conjuges ab una et Nobiles Bielskie Fratres inter se germanos Parte ab altera latum. ad Bona hæc Błędna designatum et Coincidentem, Virtute ejusdem Decreti Judicij Sui plenj. Quo minimum Suspenso toto Negotio et resolutione Actoratuum Partium utriusq. Decreta est Condescensio Judicij Sui unius duorumve absentia non obstante Sive Nobilium Camerariorum Judicijs[que] mutuis Conducendorum vel Conducendi Partium Sumptu. Et Condescensum: Ut Posta et Summas Nobilium Prierskich Conjugum liquidet, Dubia quævis resolvat, Calculum a quo tempore juste et æque provenerit exigiat; De Redemptione, Violentijs Damnis, injurijs, precarijs juratorijs Inquisitionibus, investiget, easdemq. discussis, Satisfactionem Cui et a Quo debebitur injungat, Pœnas pro qualitate facti decernat, Partesq. in omnibus et singulis interventionijs, nihil intactum relinquendo, finaliter dispiciat et moderetur. Regula prescripta. Partesq. ad parendum Decisioni Sub Pœna Banitionis eodem Condescensionis in Termino Super Contravenjente publicanda Sunt Edictate. Pro quo Condescensionis Termino quo Partes venerint Sub Simili Comparendas Rigore admissio permissa et promissa; Alias Decreto ipso premissa tabiter desperente. Die itaq. hodierna Acta Superius exarata ad Bona hæc Błędna Condescendit. Et in presentia Reverendorum Caroli Bogusławskj, Antonij Ludwickj Vicillatoris de Bradlavien Petri Kochanskj, Mathiæ Jurisperitskj ac aliorum Nec non Nobilis Capitanei Generalis Provisi Ludovici Skowron de Błędna authenticati et juratæ Actus presentis Apparitoris permedata Jurisdictione Sua Condescensorialis Partes ad inscribendam Comparitionem acclamari fecit. Quibus et quidem Nobilis Bonaventura et Anna de Jakuszowskie Prierskie Conjugibus Actoribus et Citis personaliter, Nobilis Augustino, Constantino et Leone Fratribus inter se germanis Bielskich Citis et Actoribus personaliter. Nobili Casimiro Brzezanowskj, Cotho et Leno

et Leno

et Actore item Gnio Josepho Wodecki Cotto per Gnium Josephum Wodecki; Gnii Alberto Rychterski, Antonio Rozniecki, Josepho Grzymski, Thoma Rozniecki, Mathia Kosinski, Josepho Zarnowski et Alberto Charkowski Adcitto personis. Comparentibus. Controversijs Partium principaliter Sexum agentium Judicium Condescendendo edendis Gnii Ignatio Bielicz in Cathegoria Vicecomitatus in ordine exceptionis ab inviam introducendum ad Depositiones Testium discrepantes et ytidem Gnii Bronislai Conigzer vi permissa pro Termino Condescensionali Adcitationis Relationem edita Gnii Bielickim pro Statuimus Subditorum Turbe tangum Complicum specificatorum Adcitationis coram actis Castri Predicens Feria Secunda post Dominicam Letare Quadrag anno Currente per Ministeriales recognitam, pariterq et Gnii Bielicz sub eodem actu Relationis Suam contra eosd Gnios Bronislai Conigzer pro Statuimus Famulantium Adcitationem, Rubricamus ijdem Gnii Bielicz Superiore Actu Relationis in Castro eod Predicens Feria Quarta post Dominicam Sexagesima hoc anno contra Gnios Albertum Rychterski, Antonium Rozniecki, Josephum Grzymski, Thomam Rozniecki, Mathiam Kosinski, Josephum Zarnowski et Albertum Charkowski contentand itidem pro Gnio Condescensionali de Complicitate Adcitationem producentes, ad depositiones Testium Sibi abinviam excipiunt; Jam vero in Videnda Manifestationis Gnii Antonium Augustini et Constantini Bielickich in Castro Predicens Sabbatho ipso Die Festi Sancti Francisci Confessoris anno primo Feria Currente contra Gnios Bonaventuram Bronski, Mathiam Kosinski ejusdem Nominis Pozgnowski et Albertum Rychterski tantum facta relatione non incusati esse ligunt, et Adcitati in Decretum Judiciale ad quod res agitatur deinde non intrant, nec originalibus Convenit Termino perspectur. Quapropter in hac praedicenter libris Partium introducta Cathegoria ejusdem Illationem resolvendo, non obstantibus Adcitationibus pro Gnio Gnenis Condescensionis editis ac Subducta cum ~~Gnio~~ Bielicki adjectione et Contra alios de Nominibus ignotos Sub Antonio praeviste Videnda Gnii Bielickich Cotis Manifestationis, Caeteris propter amovenda Cunctatorium Testimonia remedijs, tam ex Communibus Subditorum Penis exigendis, quam Nobilitat in Supraspectum Videnda Gnii Bielickich Manifestationem specifice non inclusos nec originalibus Gnii accusatos pro admissibilibus declarat. Suspensaq Gnium et Reinstatum Gnii Bronislai Conigzer

Ligni

Liquidatione Lobiden Judicium Contestatorium injungit. Quatenus Partes eadem Interrogatoria Conscribant, Conscripta Similiq. Gnus Bonaventura Brierski Regesta Praetensalia ad informandum Parti Communicent. Et quoniam Partes Interrogatoria reciproce Conscripta sibi Communicarunt, Gnus quoq. Brierski excerptum Regestrale Contentiarum tantum Gnei Bielickie ibidem communicavit, Originalia vero Regesta Praetensum et expensarum Partium post edocendas Inquisitiones producturum et Comportaturum se offert. Proinde Satisfactione interdum in premissis adinventa, Testes Judicium Condente induere Juber. Superq. Juramentum Corundem Arbiter Mihi Apparitori ad prestandum Juramentum Testibus Partium Lobiden. Praestiterunt Gnei Bonaventura Brierski, et Anna Zaberzeska Conjuges, item Gnei Constantinus et Augustinus Natu majores Bielicy, atq. Dimitrius Ad Sum Actoratum inducens Testes Gnei Casimirus Biezanowski. Post quae genitum Juramentum Judicium Testes pro una quaq. Parte seorsim inductos juxta sua Partis Conjuncta Interrogatoria examinavit, Depositionesq. juratorias Consignavit. Et his ejusmodi Originalibus in Multiplicatis Partium Interrogatoriis et per Testes Gnei Bonaventurae Brierskich Conjugum ac Gnei Bielickich Fratrum Germanorum Numerosis per Novem ex utraq. Parte inductos usq. ad Festum Festum post Dominicam Palmarum Continuatis ac pro Parte Gnei Casimiri Biezanowski ex bonis ibidem Testibus Separatim expeditis, Suspensa eterum ad subsequendum et ejus approbet Indagationem earundem Inquisitionum Lectione, Supra Juctam Vero Judicij Sui Suspensionem Resolvendo, Gnei Brierskim Conjugibus Jura Sua in Ordine Liquidandarum quas super hoc bonis habere possunt Summarium producere mandat. Generiq. eosdem Regesta Praetensum et expensarum Comportare Suo ordine et explicare, injungendo Quatenus post reproducta Jura Sua et ejusmodi Regesta Comportent. Et quoniam Inscriptionem Summae Sex millium Florenor. Polon. de bonis Mostki Lachrzewicensis profectitia per alias Actum Valerianum Bielicki Vicinum Smolensciae Horum Bonorum Bzura et Wyszelice haereditarium Gnae Annae de Zaberzeskie ad Gnem Ivaneki Gnei Bonaventurae Brierski pronunc Autem Sua Consorti Coram Actis Castrens Vrsdiens Feria Secunda post Festum Sancti Bartholomaei Apostoli in Anno Millesimo, Septingentesimo, Quinquagesimo Quarto Recognitam; Ea quidem Summa Super bonis Idem Testibus habita eadem Gnea Anna de Zaberzeskie Brierska

in Viduali Suo Statu Ihnõ Bonaventure Brierski modierno Suo
Marito Quinque millia Quingentos Florenos Polonicales Actis allegat
Casty Predicens Feria Quinta post Festum Sancti Egidij Abbatis An-
no Millesimo, Septingentesimo, Sexagesimo Inscripsit. Dum Quietati-
onem de retentis ab Annis Decem Stante Vita memorati olim Nobi-
lis Valeriani Bielicki a Summa Redemptionali Ducentorum Quinqua-
ginta Florenorum Pol. Censibus praedicte officij Casty Predicens
Decreto per Ihnum Bonaventuram Brierski exclusis et Cum Quin-
tum Mercatum Decreta Centum Viginti Septem Florenos
Grossos Novem efficientibus Sabbatho in Castino Festi Nativi-
tatis Sancti Joannis Baptiste Anno Millesimo, Septingentesimo
Sexagesimo Tertio per Religiosum in Christo Patrem Florentium
Strzalski Conventus Predicensis Ordinis Sancti Pauli Primi Er-
mite Priorem in Castro itidem Predicenti Subscriptum Nec
non Super Duo millia et Quingentos Florenos Polonicales a Ihnõ
Bonaventura Brierski Victrice Suo per Ihnum Augustinum
Bielicki Contractos Inscriptionem Castrensem Cracoviensem Sub
Interregno Feria Tertia post Festum Sancti Luce Evangeliste
Anno Millesimo, Septingentesimo, Sexagesimo Quarto per Eun-
dem Ihnum Augustinum Bielicki in Personam Ipsius Ihnõ
Brierski Recognitam; Atq; Assecurationes Bonas Manuales
Una eademq; Die Decima Quinta Martij Anno proxime pre-
terito 1766to hic in Biecz Datuatas: Unam a Ihnõ
Augustino Bielicki alteram a Ihnõ Constantino Bielicki in-
rem Supradicti Ihnõ Bonaventure Brierski Victrici Su
Datas; Ac Quas ejusmodi Scripta Manualia Quisq; Eorundem
Fratrum ab eodem Ihnõ Brierski Suas in Necessitates per
Ducentos Florenos Polonicales mutuo Accepit. Hac tabterq;
habita his in Bonis Juris Sua reprovenerunt, et Rejectis
Proventualem cum praesuppertantibus Accidentia Expensis;
Atq; Rejectionem Rerum Pactis prioribus Maritj Detentatarum
per Ihnum Brierski Stante Vidualj Statu in Castro Predicensi
Feria Tertia in Castino Festi Nativitatis Beatissime Virginis
Marie Anno Millesimo, Septingentesimo, Sexagesimo per
Oblatam porrectam Comportaverunt. Satisfecisse itaq; Sententie
suis eorundem ad praefatum Judicium Cracoviensis Terrestre Adimen-
Ac quantum Spectat Summas Superscriptas reprodictis Actoratis

Superius Stum

superius Documentis. Licet quidem Frs. Augustinus et Constantinus Fratres inter se germani virtute Manifestationis suæ in Castro Predicendi Feria Secunda post Festum Assumptionis in Coelum Beatissimæ Virginis Mariæ Anno immediate 1766. contra Fratrem Bonaventuram Brienski Victorium Suum facta simul cum Feria Tertia Mensis mensium Frris Leone Bielicki Cassationem Inscriptionis Sexcentorum Quinque Millium Quingentorum Florenorum Polon. a Frre Matre sua recensito Frri Brienski servientis effluxisset, Cum tamen ex Summa Octo Millium Florenorum Polon. per dictum Defunctum Joannem Zabrzeski Vicecomitem Brestrensem Actis Castri Predicendi Feria Quarta post Dominicam Septuagesimæ Anno Millesimo, Septingentesimo, Vigesimo Octavo inscio Simplicis Debiti Sibi Inscripta Ultra acquietatos advationaliter ~~ora~~ Actis ejusdem Castri Predicendi Feria Secunda post Festum Sancti Bartholomæi Apostoli Anno 1754. de meinbris Nobilis Cajetani Zabrzeski Fratris sui servatos Tria Millia Quingentos Florenos, Superessent adhuc Quatuor Millia et Quingentos Florenos Polon. eadem Frri Brienski demonstrat. Deterg. Sibi adhuc de bonis Paternis Competere atq. ex Summis Maternis super Bonis Hereditariis in Actis Castri Predicendi importatis habentis post Acta Inscia Matris justis & speratæ Portionem affirmat. Quæ cuncta Adhaerationem Manifestationi objectam et Juris Naturæ lesionem præsumere Sibi Frri Bielicki non posse judicat, quinimo non obstante hac Eorum Manifestatione Standum esse Inscriptioni pro ea Frri Bonaventuræ Brienski subsecutæ Arbitratur, et Jura Supravenienti Summæ omnes ejus non disputatas super bonis præsentibus Hæreditariis Frris Brienskianis Conjunctibus Judicium Andecessoriale pro liquidis Agnovit. Quantum vero interest utriq. Supratactæ Regestra, Siquidem tam Proventualia quantumcunq. inordinate Annotata esse liquent, et Expensæ melioratione nonnullibi medium desiderant, quam pervenium ad Acta verum Bilanciandum Regestrum nondum juramento suffultum pro hoc Frris Brienskianis: eorum quid adjurante ipsam memoria Defuncti vel clarius explorari non conveniat. Ad Sufficientiorem ideo præallegatorum Regestrorum Conscriptionem temporis interstitium permittendo, ~~prorogabente~~ ad Feriam Quartam post Diem Palmarum

Condescensionis praesentis Actu etiam ob imminentem Festorum Paschalium Solennitatem aliasq. Judicij Sui Legalitates Continuationem coepti hujusce Operis ad Captatum post eadem Festa tempus Judicium praesens Condescensoriale Limitat, differt ac progat Conservando Terminum Partibus Sub Rigore Decreti Judiciali apposito ~~[illegible]~~ parituris ex Avisatione incidentem Comparendi peremptorium. Eoq. fine Inquisitiones Unicuiq. Parti in distinctis obsigillatae Rhotulis extraduntur. Ne autem Bona haec Bledna per diversam Oeconomiae Curam deteriorentur et Inseminationes minuantur, habita dandi per Gnsum Pniewski Calculi et nondum factae Jurium supraliquidatorum deportationis ratione, alijsq. ex permoventijs injungit Judicium: Quatenus Gnsi Bielicey ad Subsequendam Universorum Resolutionem, obedientiam Subditorum hactenus per se abstractam Gnsis Pniewskim Conjugibus ex Nunc dimittant, Gnsus vero Pniewski Inseminationes Aestivales Congrue introducere aliaq. rei Oeconomicae Necessaria Curet; Nihilominus Siliginem aliaq. frumenta ad Complendas hyemales Inseminationes per Gnsos Bielickie a Vicinis accommodata ad et juxta Eorum sive Unius Natu Majoris Assecurationes aut Assignationes quantum Crescentiae Fundi sufficere possunt, evincendo ab onere praefatos Gnsos Bielickie restituat. Facturae Sunt Partes eaedem praemissa omnia Sub Poenis Contraventionis in reassumenda Condescensionis Jurisdictione decernendis et extendendis. Mathias de Lubranice Dambski Subjudex Terrestris Brestensis Cujaviae mpp

Ad offum dei: Nobilis Martinus Rubiszewski Nomine Cujus Interest ob-
lit officio praesen ad acticandum et actis hisce Ingrossandum
porrexit Decretum Condescensoriale in fundo Brum villae Bl
dna inter Partes infrascriptas prolatum Sanum Salvum et
Illaesum omniq Suspitionis Nota Carens tenoris Sequentis.
(inserat orgle:) Originale vero Ejusd Decreti hic circa acta
praesen relictum, et est actis hisce Connotatum.

Decretum Condescenso-
riale in fundo Bonor
villae Bl dna inter pos
Cnicuslice Conges ab
una et Bielicke Fra-
tres germ ac alios pte
ab altera prolatum

In Cro Praedecen Fra Juar
tu post Festa Solennia
Sacri Paschatis proxi-
ma anno Dni 1767.

Stanislaus Augustus Dei Gratia Rex Polo
niae Magnus Dux Lithaniae Russiae Prussiae
Masoviae Severiae Livoniae Podoliae Podlachiae
Volhiniae Kijoviae Smolensciae Czernichoviae

Vobis Magnificis Wenceslao Przyłubski
Judici Mathiae Dąbski Subjudici Theo
doro Moszczynski Notario ~~[illegible]~~ Vere
stribus Prestiae Cuiaviae ~~[illegible]~~ Tum
Gnoso Lucarentio Borucki Parti adhaerenti
de Bonis vestris Gnaliter omnibus ac Summis
quibusvis pecuniariis htis et hdis man
damus ut In Judiciis nostris Ordinariis
Gnalibus Tribunalitiis Rni Posnaniensis
a data et positione praesentis Citationis
recte in quatuor Septimanis Secundum
dum et quando Causa praesens ex Regestro
Sibi Competenti ad Judicandum vocata
et acclamata Invidiret personaliter
ac peremptorie Comparentis Ad Instan
tiam Gnosi Joannis Trzebski Actoris
Qui vos Inhaerendo Manifestationibus
Suis Factis aut Faciens Tum legibus
Rni de Gravaminosis Decretis Sancitis
Citat ad Videndum et Audiendum Decre
tum Certum In Judiciis Terrestribus Pre
stiae Juxta Suum Cadentium in Anno

Praesenti 1763 ~~[illegible]~~ Feria Te
post Festum Sanctae Agnetis Virgines
martiris Celebratis inter Te ab una et
Actorem parte ab altera prolatum ~~[illegible]~~
~~[illegible]~~ Relevari poenas respectu Gravamin
~~[illegible]~~ Sententiae pro voto Pa
Adhaerentes etiam Ultra obloquentia
Terminorum emanatae vos Subesse
seri, Nihil Omnino Cassatis Quibusvis
Manifestationibus et Trnes de Insubsis
tia Contractus Resignatorij ac Submissionis
in Ordine ad Resignanda Bona Officiose
cognitae Coram Quibusvis Actis Inscio
Actore Intercedens Te Gnoso Boruckie
Satisfactionem nexus Contractus et Submis
onis stringi, eoq nomine ab probato Dec
to Crex Covaliens in Ordine Legis et Jus
tiae Nulla obstante protune oppositione
Partis Subsecutae se Actorem Circa haere
ditatem Brum Sczutkowa Conservari
Intuitu quoq Variationis Transactio
ac Laesionis dignitatis Judsciariae Crex
Covaliens vos seu quem onus affecere vi
debitur poenis pro qualitate demersti aff
Caeteraq pro exigentia leges contra vos st

tui decerni et sententiari citamini igitur
Setis termino ad invento parituri et judi
cialiter responsuri Datum Posnaniae
Sabbatho post Solennia Festa Sa
cri Pasch atis Anno Dñi 1767

Copia Cittnis ex par
te Gnosi Trzebicki
actt, cum Gsum Bo:
ruchi et alios Citt,

In Cro Praedecen Sab:
batho post Festa
Solennia Sacri Pa
schatis proximo An
no Domini 1767.

Stanislaus Augustus Dei Gratia Rex Poloniae Magnus Dux Lithvaniae Russiae Prussiae Masoviae &c. &c.

Tibi Mgco Andreae z Zawissa Morzycki Ensifero Bydgostiensi de bonis tuis gnttr omnibus summisq quibusvis pecuniariis habitt et habend mandamus ut coram nobis offoq nro Cren Presten cujus Judiciisq Quaerelar tra tertia affixae in Cro Presten celebrand Trnis personalitt ac peremptt compareas. Ad Instantiam Gsi Antonii a Mchowo Mchowskii actt qui te citat seu potius ad paratum Dertum Remissionis a Judicio Tribunalitio Regni Posnaniensis ad psens offum factum paratumq trnum in ea causa editum adstat idq ad videnda et audienda Transactiones quasvis intuitu haereditt Bnum Wiecinina in psonam tui factas et recognitas cassari calculum de pfatis Bonis injungendum declarari causam in integram restitui seq actt ex vi jurium suor circa haereditten pfatorum Bnum conservari compensationem litis expensar demandari, Condemnationem contra se actt obtentam cassari et annihilari comportationemq Divisionis Bnum Mchowa Wiecinina intt Gsos Mchowskie Fratres germanos demandari Incompetentiam actoratus et actionis tibi adinveniri citaris igitur sis trno paritt et judicr responsiones Datt in Cro Presten Fra Sexta post Dnicam Paschae ~~anno~~ proxima anno Dni 1767.

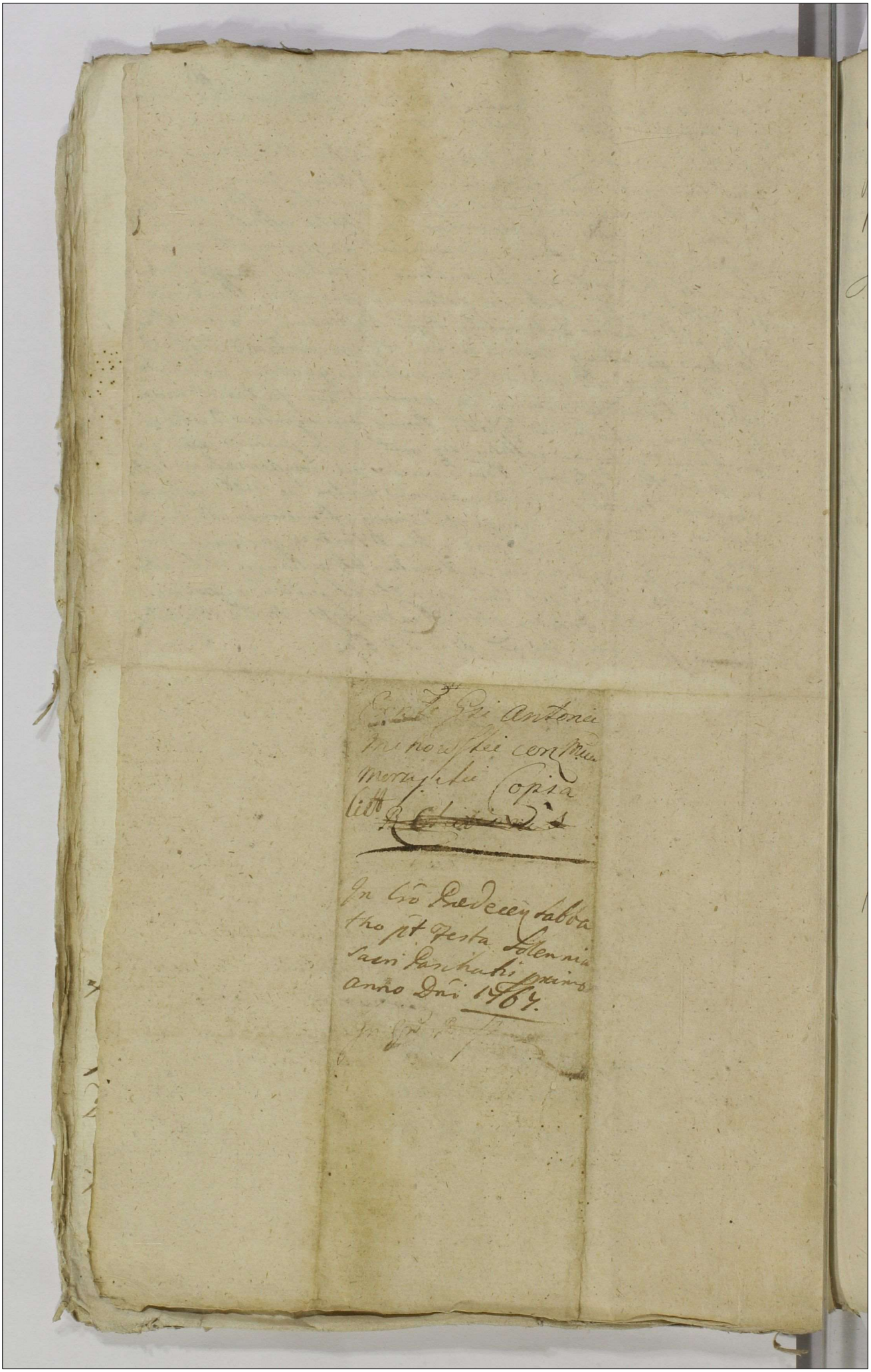

Stanislaus Augustus Dei Gratia Rex Poloniae magnus Dux Littvaniae Russiae Prussiae Masoviae Samogitiae Kyoviae Volchyniae Podoliae Podlachiae Smolensciae Livoniae Czerniechoviaeq

Tibi Gnoso Antonio Mchowski de Bonis tuis gnattr omnibus ac Summis quibusvis pecunae habitt et habenae mandamus ut in Judys Nris Crenae Brestenae Cujae in virtute Decreti Remissionis in Judys Ordinarys Gnalibus Tribunl Rni Posnaniensis inter Te Citt ab una et Se Actt infrascriptum parte ab altera prolati Feria Tertia prius proximuisve ab hinc in Cro Brestenae Cujae celebrandis pttr ac peremptte Comparcas Ad Instantiam Mgci Andreae in Morzyce Morzycki Ensiferi Bidgostienae Bonorum Vicecinina totalium et Aliorum haeredis Actt Qui Te insistendo Suprascripto Decreto Tribunalitio Rni Posnaniensis de Actu ejus Feria Tertia post Fm Sancti Matthaei Apli et Evangelistae Anno proxime praeterito Millesimo Septingentesimo Sexagesimo Quinto Posnaniae in Judys Tribunl Rni inter Te Citt ab Una et Se Actt parte ab altera lato Citat Seu potius ad paratum processum paratumq Decretum praeallegatum Remissionis parattq Originales quosvis ~~in~~ hac in Causa in ~~[illegible]~~ ante Tibi Editos Terminos paratamq Condemnationem ex Parte Sui Actt Super Te Obtentam loco peragendae Executionis Adcitat Idq ad videndum et Audiendum Actionem ac si in tuitu haereditatis Sortis Bonorum Vicecinina Sui Magnifici Actt totaliter haereditariorum per Te indebite ac vexatorie Sibi Actt institutam incompetentem ~~[illegible]~~ tem per Sententiam Judicy Nostri adinveniri et ab involutiva Impetitione Tui Actt liberari, imo magis Poenas distinctas tam ratione interturbationis et ad Alienam haereditatem Se Se illegitime ac intrusive ~~[illegible]~~ involu

tionis tum intuitu indebite vexæ ac pro Evocatione
per numerosas Citationes ad varia Subsellia in meram
vexam et Oppressionem Sibi Actt Editas tam Persona-
les quam Crimenales Super Te irrogandas declaran
Cæteraq pro exigentia Legis Justitiæ ac Documentorum
juxta Orginales Anteriores Terminos id quod Juris en
Causaq pdens poposcent fusius Tibi cretenus Judi
proponenda Contra Te Statui decerni et Senten-
tiari. Citt igitur Sis Termino paritarus et Judttr
responsurus Datt in Cro Brestensi Cupæ Feria
Quinta post Festa Solennia Sacri Paschatis pro
Anno Dni Millesimo Septingentesimo Sexage-
simo Septimo.

Augustus

Copia Citationis
ex Pte M Morzy
cki Ensiferi Bud
gostiens Contra
G Mehowski
1767

In Cro Praedecen Feria
Tertia post Domini
cam Conductus Pa:
schae proxima An
no Domini 1767.

Theodorus de Moszczenne Moszczenski Brestens Cujaviae &c. Capneus.

Tibi Mfco Cajetano Uminski Thesaurio Junivladislavien Bri Bierzyno, Arciszewa, Dłuzoszowe Haeredi de Bnis tuis gnltr oibus mandamus, ut in Judiis Crens Capitanealibus Brestens Cujaviae, Tri 3tia prius pxmique abhinc Brestae celebrandis pnltr pmptorieque compareas ad instantiam Mci Stephani Domaradzki Dapiferi Smolensciae Actoris. Qui te inhaerendo inscriptioni Crens Brestns Cujaviae citat, Jd p eo. Quatenus tu Summam Sexmillium florenor Polons p modernum actt lib ex pvisione Concreditam, et p te ~~comm~~ actis Crens Brestns modo Simplicis debiti ~~in~~ Anno 1765 inscriptam, una cum pvisionibus ad tenorem inscriptionis solvas et realit enumeres, litis expensas refundas. Et quo citaris Sis. trno pariturus, et Judltr ~~po~~ responsurus.

Datt In Cro Brestens Tria 2da post Dcam Conductus Paschae pxma Annô Dni 1767

Copia citnis ex pte Mfci
Stephani Domaradzki con
Mcu ~~[illegible]~~ Unien
ski

A 1767

In Crô Prædecen Feria
Tertia post Dominicam
Conductus Paschæ pro
xima Anno Domini
1767.

X

Lyc 361 Bsb

85.

In Nomine Domini Amen. Anno a Nativitate eiusdem Millesimo Septingentesimo Sexagesimo Nono Indictione Quinta Mensis Martii Die Vigesima Quinta Pontificatus Sanctissimi in Christo Patris ac Domini Nostri Domini Clementis Divina Providentia Papae Decimi Tertii Anno Eius Quinto. Coram Nobis Notario Publico et Testibus infrascriptis ad hoc specialiter vocatis et rogatis personaliter constitutus Illustrissimus Dominus Stanislaus Augustus Dei Gratia Rex Poloniae ac

84.

Vobis Illustri Annae de Zalucz Lubie primi voto Illustri Valeriani Bielicki Borowno Bielina et aliorum haeredis secundi ad praesens voto Illustri Benedicti Turno Drucensi Comiti Natori seu invicem Conjugibus Drucensium tum Successibus Illustri olim Illustri Valeriani Bielicki in primo Connubio Thoreca cum Illustri de Zalucz Lubie ad praesens Drucensis Generali, atque Illustrissimae de Bielicz Lubie Illustri Bulhowski Comiti seu invicem Conjugibus Bulhowskim de Personis Bonisque vestris, ac summis quibusvis pecuniis gloriosis omnibus habitis et habendis Mandamus ut in termino Condescendendo ex mente Decreti Publici Regii Petricoviensis per infrascriptos Actores ab una et Illustri Dominicibelskie parte ab altera Latis in fundo Bonorum Korczyn Feria Secunda proxime Dominicam Cantate proxima Anno praesenti agitandae incidenti pleno peremptoriaque Comparentis ad fraternitatem Illustrium Stephani Alexii Regentis Orzechowiensis et Rochi fratrum inter se germanorum Szyeckich Coram Vobis et quibusvis Maritis Vestris in Maritali vestrorum Authoritate et Assistentia Citant ad paratum Decretum Publicum Regii Petricoviensis si quae injuncta est Eorum exigente negotio quorum interierit pleno termino et praescripto Condescendendum Adcitatio[nis] et Adcitant vos Eosque ad videndum et audiendum ad instantaneam solutionem summae Mille trecentorum florenorum polonicalium cum provisionibus Actoribus legitime provenientibus per vos praestandam personaliter tentos Judicij Per Stringi Repetitionem promissae Summae Mille trecentorum florenorum polonicalium ad Succedentes Ruscherianos Bonorum promissorum Bielina Anteriores haeredes vobis indigitandam demandari Literas et Causae et termini exigentia, quae contra Vos in virtute Documentorum ac Decretorum apponenda erunt. Statuti et Intentieri Datum Petricoviae Feria Secunda post Dominicam Ramis Palmarum proxima Anno Domini 1769mo

X

Copia litt ex parte Gnosorum Soiechich actt, cum Gnosos Prieuskie et Bielickie citt.

In Crō Prædecem Frā Tertia post Dominicam Conductus Paschæ proxima anno Domini 1767.

LICIBUS

85.

Mathias Josephus Korczak in Luszczewo Luszczeski Lanciciens. &c: Capitaneus.

Vobis Infidelibus Judaeis Abraham Jozefowicz Haryn Moskiewicz Synagogae Praedecen. Senioribus, totiq. Eidem Synagogae de Personis Domibus, Mercibus, Mercimonijs Vestris, ac Summis quibusvis pecuniarijs habitis & habendis vigore Regio & Nostra qua hac in Pte fungimur Capitt. Authoritte mandamus ut in Trnis Querelarum seu Judicijs Causarum prius proximiusve abhinc in Castro Nostro Lanciciens. Celebrandis pltr ac peremptorie Compareatis. Ad Instantiam Mgci Antonij Krosnowski Pincernae Opocne Actoris. Qui Vos insistendo Scripto Certo Manuali de data Ejus in Krzykosy die Quinta Augusti, Ao 1753tio per vos Sibi Actori super Summam Mille florenorum Polonorum dato ex vi Fori inscripti Citat. Idq. pro Eo. Quatenus Vos Summam Commissam Mille florenorum Polon. modo quo Supra in deportationem Oneris Synagogae Coassumptam una cum Provisionibus retentis, Sibi Actori Solvatis et realiter Enumeretis, litis expensas refundatis, Caeteraq. pro Causae istius exigentia in toto adimpleatis. Quare Citamini Sitis Trnis Parituri & Jdltr responsuri Datt in Cro Lanciciense Feria Quarta post Festa Solennia Sacri Paschatis pxa Anno Dni 1767mo

Copia Litt ex parte
magri Krosno=
wski P. O. Actt Con
Infideles Judaeos
Praedecen Litt.

In Cro Praedecen Sab=
batho pt Dominicam
Conductus Paschae
Proximo Anno Dni
1767

do Przedka Abramowa

Stanislaus Augustus DEI Gratia Rex Poloniae Magnus
Dux Lithvaniae ~~et Russiae Prussiae Masoviae Samogitiae Kiio~~
~~viae Volhyniae Podoliae Podlachiae Livoniae Sroterniae Severiae~~
~~Czerniechoviae~~

Vobis Mgis Venceslao in Przytubie Przytupski Judici et Ca
pitaneo Osiecensi, Mathiae de Lubrancec Damski Sub
judici, et Theodoro de Moszczenne Moszczyński Notario
Terrestribus Praestensis Cujaviae ~~gravaminis Judicibus~~ nec non M.
Annae de Tomicliu ~~Dzieciolska~~ Dzie~~ciolska~~ ~~[illegible]~~ relictae Viduae
atque Laboriosis Alexio Ovillatori Kancerzensi, Ethemini
Libero non subdito, et ejusdem Nominis Alexio Subdito
de Bonis eisdem Kancerzn, de Bonis Vestris Generaliter
omnibus Summisque quibus Vis Pecuniaris habitis et ha
bendis Mandamus, ut In Judiciis nostris Ordinariis
Generalibus Tribunalis Regni Posnaniae recte in qua
tuor Septimanis seu tum dum et quando causa Prae
sens ex Regestro publico sibi Competenti ad Judican
dum ~~legitimae~~ Vocata Acclamataque inciderit, Persona
liter peremptorieque compareatis ad Instanciam M. Jo
sephi Poleski Camerani Terrestris Posnaniae Actoris Qui
Vos inhaerendo Manifestationi factae sive faciendae
citat seu potius ad Paratum Processum ~~[illegible]~~ Pa
ratosque Terminos in Ante editos Acitat pro eo Quia Is
Idem Laboriosus Alexius Ovillator uti Homo liber, non
subditus complanationem spontaneae et libere nulla
per se Actorem facta coactione, qui nimo ad expostula
tionem aliorum ex Instancia ejusdem Alexij Ovillatoris
~~in~~ eliberandum ex Carceribus Laboriosum Mathiam
Fratrem Germanum, et a Vita ejus Poenisque Criminali
bus quas promeruit Crimine furti, tam in Equis
quam Rebus Mobilibus Actori modo furtivo et illi
cito interceptis redarguitur injuit, manuque tenta eundem complanati
onem subscripsit et eundem Laboriosum Mathiam ad
statim cum eodem Laborioso Alexio Actor dimisit non attentaque eadem
complanatione rite et legitime licet cum Injuria
Actoris facta et Subsecuta, Decretum Terrestre Praestens

restitutionis Ovium, in Numero quinquaginta septem, in Su-
ma Septem Tynfonibus Taxatis in complanatione exaratis
una cum lacticinio ac lana acremento nulloque habito la-
cticinio neque acremento obdecessum eorundem Ovium et
summam miserabilitatem eadem M. Dzieniecielska u-
cum Mis Dzieniecielskie Filiis suis cum summo pro-
dicio Actoris procuravit, statuicionemque ejusdem laboriosi
Mathiae Alexij Fratris Germani Crimine furti reclar-
gati prout solus recognovit pro summendis Penis Crimi-
nalibus seu Compensatione aut bonificatione rerum
mobilium modo furtivo Actori interceptorum ad sum-
mam decorum millium Flor. Poll. causatorum Judi-
cium Terrestre Braestense Pretermisit, et eandem illation-
nem non resolvit, ad Inquisitiones laboriosum Alexium
subditum Concessum infensum Subditis Actoris
itidem Crimine furti reclargutum, per se Actorem omni-
no exceptum admisit, Juramentum super incoru-
ptionem Testium se cum Actore uti in equalitate
Gaudente in postpositionem Actoris non Mae Dzieniecie-
lska, verum Gnoso Gąsiorowski servo nulliter et indebite ad
hanc causam sese ingerente non adtenti illationibus
praestare demandavit, ex indeque hocce Decretum Su-
mam Injuriam ex rationibus his et Aliis futuro inter-
mino exprimendis intulit. Quare advidendum et au-
diendum ante omnia ad statuitionem ejusdem Laboriosi
Mathiae, Laboriosi Alexij Ovillatoris Fratris Germa-
ni, per se Actorem dimissi, et eidem Alexio traditi et
restituti, quem onus statuicionis afficit Strigi, su-
per quo statuendo poenas Criminales quas rite
et legitime promeruit praecedentibus prius liberis et
Turturatis confessatis irrogari, aut restitutionem rerum
mobilium ad Summam decor. Millium Flor. Poll.
causatorum, tum equorum per eundem Mathiam
interceptorum decerni, aut Decretum Terrestre Brae-
stense ~~Totaliter~~ relevari ~~[illegible]~~ Testimoniumque
per eundem Alexium Subditum notatum in processum

intrantem et Terminos removendum injungi, et compla
nationem evitando ulteriora litigia licet cum Summo
damno aprobari, in competentem Actionem decerni, respe
ctu quoq non praestiti Juramenti ac indebite formati
Actoratus poenas extendi, compesationem litis expensa
rum demandari, et Id quod Juris erit et Justiae per
agi, proq citamini sitis parituri et Judicialiter re
sponsuri Datum Posnaniae Feria tertia post Do
minicam Miseri-Cordiae proximâ, Anno Dni 1767mô

Copia Citationis ex Pa-
te M. Poleski Contra
M. Dzieniewska et
alios. 1767mô

In Cro Praedecessoris Fra
Quinta post Domi-
nicam ~~[illegible]~~ misericordiae pri-
ma Anno Domini
1767.

~~[illegible]~~

Stanislaus Augustus Dei Gratia Rex Poloniae Magnus
Dux Lithuaniae Russiae Prussiae Volhiniae Smolensciae Kioviae Podoliae
Livoniae etc. Notum facimus tenore praesentium quibus
expedit universis et singulis quod cum Nos ad Instantiam
Illustris Joannis Nepomuceni Comitis Zaluski Castellani
Cracoviensis Capitaneique Generalis Exercitus Regni
Poloniae Magni Ducatus Lithuaniae Supremi Exercitus
Regni Poloniae Magni Ducatus Lithuaniae Ordinis Militaris
Sancti Stanislai Episcopi et Martyris Equitis Cancellarii
Ordinis Militaris Sancti Hubertini Equitis Capitanei
Generalis Podoliae Praefecti Arcis Regiae Varsaviensis
Capitanei Districtus Varsaviensis Starostae Generalis
Terrarum Dobrzinensium Starostae Bielscensis Starostae
Mirovicensis Starostae Kowalensis Starostae Lanckoroniensis
Starostae Zawichostensis Starostae Kamionensis Starostae
Kolbuscoviensis Starostae Tarnogrodensis Starostae
Zamostensis Starostae Grodnensis Starostae Lubartoviensis
Starostae Lukoviensis Starostae Kowlensis Starostae
Ostrogiensis Starostae Zytomiriensis Starostae Kaniovensis
Starostae Czerkassensis Starostae Trembowlensis
Starostae Kamenecensis Starostae Latyczoviensis
Starostae Bracla[illegible]ensis Starostae Winnicensis
Starostae Bracla[illegible]ensis Starostae Winnicensis
Starostae Bracla[illegible]ensis Starostae Winnic

les Terminos post Translapsos quosvis si Trans
lapsi dici merentur revificatoriter Revificanda Vo
bis Causam et actionem in Integrum, tumq post
mutatum Statum actricis vidualem in Matri
monialem adcitant idq ad videndum et audi
endum vos ad Satisfactionem Decreto Castren
Praedecens Feria Secunda pridie festi Sanctae
Mariae Magdalenae anno Domini millesimo se
ptingentesimo Quinquagesimo Quinto inter
se acto et alios ab una ac eosdem Gnosos Danisze
wskie ac alios in Comparitione ejusdem Decreti
exaratos pte ab altera prolato, et quidem vos
filios in ordine sessionis Turricae redimendo
vestra Capita in Causa necis olim supra
scripti Gnosi Andreae Zaiączki explendae de man
datae, Jam vero Esam Matrem Objurgationis
cum Sex Testibus gerere sibi similibus
Sententiatae Stringi et Compelli Jamq pro Con
traventione Decreto supra de actu exarato pa
nas ad mentem Legis super vobis decidi et Se
tentiari In sublationem Infamiarum Libere
Captivationis et Colli tam circa Decretum supra de actu
exaratum Crene Praedecens super Gnosa primo
Danisziewska post Zaiączkowa Matre obtentae
quam Manifestationem super Gnosis filys ali
in Judicys Ordinarys Tribus Rni Petricoviensis
obtentarum et publicatarum Seorsivas pa
nas uti super Contrarys et in obedienc Legi Pro
rogari et Imponi seu ut Lex vult et disponit Ju
sticiaq poposcit determinari Caeteraq pro Cau
sae praesentis exigentia ad mentem originali

Terminorum vobis in ante editorum super vobis extendi sitis Termo ad [illegible] parituri et Judicialiter ad hoc et alia per suis vobis proponenda Responsuri Datum Posnaniae Feria Secunda post Dominicam Misericordiae proxa a° Dni 1767 &c.

Copia Citationis
ex pte MM Boru
chich et aliorum
con GG Danisz[illegible]
et Swierczynska

1767

In Cro Praedecessi Sal-
batho post Domini-
cam Misericordiae
proximo Anno Do-
mini 1767mo.

Stanislaus Augustus Dei Gratia Rex Poloniae &c

Michaeli
Vobis Illustri Magcis ~~Stanislao~~ Skorzewsky Camerario Palatinatus Posnaniensis Benenum Chocicza et Chocicka haeredi tum Josephi Sobieuski Camerarii Terrestri Posnaniensis Benenum villae Kopaczyska haeredi. cive quovis jure Superi, tum ulterius Universi Cujusvis Personae Rae Superi de Causa infrascripta Bonisq vestris, accessum ~~patro~~ pecuniq & bonis Omnibus habitis et habendis Mandamus ut in Judicijs Nostris Terrestribus Sanociensibus primum et proxime ab hinc juxta Cadentiam lege descriptam Lancicine Celebrandis plene peremptoriq Comparendo ad instantiam Generosum Caroli et Dominici Catherine Enasi Josephi Grodzynsky Fratrum et Sororis inter se germanorum, tum Khaelij Vicekegenti Cracoviensis Bidgostiensis Fratris patruelis germani Sjedlisciensis. deterioratos vos idque recedendo a Foro Judicij Triblis Regni Bidgostiensis tum Terminis quibusvis per vos actores vobis in ~~quo~~ quem illud Triblis ~~et~~ Inscriptionis ~~et~~ cum instituto ac intentato ex ratione Causae et querum Actoris in Regno Judicij Palatinatuum Brestensis Cujaviae et Juridicis Slanicensis contra vos pecuniario ad decidendum non deventa; inhaerendo Manifestationi suae, Coram Acto author Regni Contra vos facta et vos facienda Citant vos Idque ad peragendum Decretum Triblium Regni Petitorii Remissionis Causae ad Ordinem Judicij Terrae Sanociensis facta, peragendum Processus paratas Condemnationes; et ~~Executionem~~ Executionis obtentas referendo de intentione ad Actus Terminos in quibus Causa stetit, praesentia in Judicio pendeta indecisa et loco peragendo Precautionis ~~Executionem~~ instantaneam Decreto suae Triblis Regni Petitorii cum et adjectionem in rem querum Actorum postandam extringi; Damnationem Contraventionis suae Decreto quam in Sublationem Processus superte Hac Petitorii obtenti irrogari et adjudicari Sublationem Summae Quamque Nullum per pedes cumprimis Causae Concernentis vos compellendo Actores pro Causae et Morum Actus exigentia Contrata Mgnum Petitorii Signanter Actoris et Sententiam et Poenas ~~Executionis~~ Executionis admentem Legis extendi Examini ejither Datum Petitionis coram Actore secunda post Dom Invocavit Quadrag proxima Anno Termini 1767mo ~~Executionis~~ adcitatus die advenae et audiendum

Copia Citt ex parte G.G.
Sojeckich actt, Con Illu
strem et Magnos Sko-
rzewski S. P. Poleski
et Ossowski Citt.

In Crō Praedecen Frā
Secunda pt Domini
cam Jubilate proxa
anno Domini 1767.

Stanislaus Augustus D.P.I. Gratia Rex Poloniae &c

Vobis Mgcis Josepho Poleuski Camerario Trni Posnaniensis Bo villae Kor-
zecznik haeredi sive alio Jure Possessori tum Antonio sive alterius Nris
Ossowski Poniensis Bo Possessori de Causa infrascripta Bonisque vestris ac
Summis quibusvis pecuniis, qlibet omnibus habitis et habendis
Mandamus ut in Judicijs Nris Trribus Lanciciensibus primum
et proxime abhinc juxta Cadentiam lege descriptam Lanciciae
celebrandis plurimis peremptorieque Compareatis Ad Instantiam
Illris Mgci Michaelis Skorzewski Succamerarij Paltus Po-
snaniensis Actoris Qui vos inhaerendo Manifestationi suae Coram
Actis authoris Rni Consiliarii vos factae sive faciendae Citat idque ad
incidentiam Causae et Inscriptionis Gnorum Sojeckich Contra
de Actorem et Vos Citatos in Regestris judicibus procuratae et
procurandae ad paratum Decretum Tribunalium Rni Petricoviensis
Remissionis Causae ad praesens Judicium Trre Lanciciensis factae
paratum Processum paratas Condemnationes super te Mgcis
Poleuski obtentas et adeitat vos idque ad videndum et au-
diendum ad instantaneam Prictionem ab Impedimen-
to Gnosorum Sojeckich et Solutione Summae Quinque
Millium florenorum polonicorum cum provisionibus per te Mgcum
Poleuski a Se Actore levatae, in Casu praefatis Gnosis So-
jeckim adjudicandae vos mediante Sententia Judicij
praesentis Stringi Se Actorem a Causa et responsione Po-
runae Gnorum Sojeckich liberum pronuntiari Caeteraque
juxta Regles Trnos Anteriores tibi Mgcae Poleuski editos
Contra te pronuntiandi Statui et Sententiari, Citami-
ni igitur Datum Petricoviae Tra Secunda
post Dnum Invocavit Quadrilem proxima Anno Dni 1767mo

In Cro ++

Copia Citationis ex parte Illmi Mci Skorzewski S. P. actt Con Mcos Poleski et Ossowski citt.

In Cro Praedecen Fra Secunda post Dominicam Jubilate proxima anno Domini 1767.

Do urzędu y Xięzy Grodzkich Porzeckich Officiale przysłużony y
Bogu JX. Florenty Zgoralski Zakonu Kaznego
Pawła pierwszego Pustelnika Konwentu
Bordowskiego Prior starszy y Całego Konwentu Imieniem ich nayuszanowniey przed Jmść Xięz
gami i niemałem ratem ato na przeciw JW. Panu Kasztelanowi Gurowskiemu, Sekretarowi Przemyckie
mu, Starościc Kolskiemu Bordowskiemu y Stawczyckim Mieszczanom Bordowskim manifestuie
się y remanifestuie w ten sens: że Poniewoż JW. Pan Kasztelan Przemycki y Stawczyc Mieszczanie Bordowscy
ce, tak Woiewodzkie, jako też do Kościoła należące za powszechne Manifestami swoiemi po
wołali. Zacny Budynek na Placu od wiekow nieiakiemkolwiek szkodą nie zrawnanym
przez violencyą rozmaitą. Propinacyi Prawami porwolonej tamuią, piwa bezech ottery
po rozrzuceniu wszyst miarowanego Budynku w Gorzelnie Konwentskiem obieci y nac tey
mię rozterzyli. Budynki Mieyskie z wielkiem niebezpieczeństwem Kościoła y Konwen
tu Ognia pod wspomnieniami wystawicą. Granice od Par y Grunt zborem zasiany dziesię
ciami rozorali. Zelzywodzi na oczach Duchownych publicznie popełniali. Mieszcza
nin nazwiskiem Jabłonski z Jnnemi Mieszczanami zdaiego czasu, nieiakiego Karpinskiego pod
Konwentem mieszkaiącego, bili, pobili, y ledwo nie zabili, iako też w rożnych erupcyach
innych Ludzi Konwentskich, przy nachodzeniu zamego Konwentu Oficyalstwa Mieysc
cranie, brali, do Komorki brac chcieli, Kijzrakami nazywali. Wydobyte przez Konwen
Grunta drzewami porawalali, y w zborze dobrze iuż podrosłe spustoszali. Zaiste rzetelno
by Konwentskiey Jnwentarze Mieyskie, do Par Dobr Dziedzicznych Konwentu w Powiecie
Przedeckim leżących, przy naycześ Teyze Oyca y pod odmianie Altarzy, iako y wydybowa
nie Zbor sami sobie wypuszczali, przy którey raz ochrzcy, y Plebanie bydto nie cały noc
wypuścieli. Stawczyc Mieszczanie Krowę Cielną oszczarzac Konwentskiego spustoszy
niem drzewa rabiąc, do wielkiey szkody Konwentu w Budynkach przez ogien zapaleny
podwa razy przyczynę byli. Staw do Woiewodztwa należący Karpiami zasadzony, wy
ławiali y spustoszali. Szkody w 8bo zrach za rozmaite na polach stoiących rozmemi Dzwenta
rami czynili y czynią. JW. Pan Kasztelan Przemycki, a Starosta Kolski y Bordowscy
nieważaiąc na bogobiecznego y spokoynosc bardzo obwarowane swych Ludzi y Mieysz
czanow Bordowskich do wyganiania Ludzi Konwentskich na Towy nazwiskiem, aci a zdaiami wygo
niaiąc Ludzi Konwentskich w rożny violencye robieli, bieiem dzianiem grozieli. Ludzie do
Konwentu należących, a poddanych winnych za rożne trunki do Kościoła Starozrzyskie
go, na który to Kościoł JW. Pan Kasztelan radnego nie ma prawa, Ludzie Jegomości
Pana Kasztelana bez opowiedzenia się Konwentu z violencyą Gruntu nachodzieli, panty
brali. Jurysdykcyi Woiewodzkiey prawami obwarowaney Jemu JW. Panu Kasztelanowi Konwen
towi zamuie. Porwolonego Przywileiami łowienia Ryb w Jzierze Bordowskim zabraiaią.
Kradzieże tak w Spichrzu, iako y owsami Plebanskiey Mieszczanie popełniali. A nad to
Manifestami swemi przed Xięzgami Auditorskimi przeciwko Konwentowi w nieprzed
nych, y w nigdy nie dowiedzionych punktach wymienionemi Duchownych osob Honor opa
sali. Dostatecznej kary y satysfakcyi tak w wyżey wyrażonych punktach, iako też
potocznych Konwentu Krzywdach zdawszy Ludzi y sami zdziebie nie czynieli. Do ostrem
gdy Manifestant do przywoitey w tey mierze Jurysdykcyi Oney raporty swoie wdawaiąc
przepuszczali, y iakoby o wywodzenie siebie do nieprzywoitey Jurysdykcyi zabiegali
się. Te y inne poczynienstwy nieprzystoite postępki Mandaty do Sądow Radworskich
Assessorskich JKM Pana Naszego Miłosciwego bez przytomności Stachty, iako Proces
Prawny mieć chce w Konwencie nie na Woiewodztwie przez iednego Woiacego potrzebne
Temu Konwentowi wydali, w Regestra iednak Assessorskie sprawy nie wpisali, ani w
pisuią. Stąd Konwent na powszechności Praw, y na violencyach swych trzymaiąc usiłuią.
Dlatego Manifestant nie mogąc tak niektórey krzywdy Duszey znosić, Manifestuie się
tak o wyżey wyrażone Jndekonwenienceye, iako też y oto, że przymuszony iest do wyda
nia zdwuch stron Mandatu y sprawy w Sądach Radworskich Assessorskich JKM Pana
Naszego Miłosciwego prosekwowania. Salvis de Jure salvandis.

Fr Florentius Zgoralski Prior Bordovensis mpr

Copia manifestationis ex parte Religiosi Stezalski Conventus Bordovensis Prioris con Illrem mum Gurowski Castellanum Bremetensem et alios

In Cro Praedecen Feria Tertia post Dominicam Jubilate proxima Anno Domini 1767.

Actum in Fundo Bonorum Bzdra Cujag: ibidem sita: Feria Quinta post Dominicam Misericordie proximâ, Anno Domini: Millesimo, Septingentesimo, Sexagesimo Septimo.

In presentia Nobilium ac Spectabilium Joannis Wolowski Judicis Curiæ Gostinensis Antonij Ludwichi Pawlikowski de Bracławice, Ludovici Wardęcki Burgrabij Castri Pradecensis, Mathiæ Janiszewski et aliorum, Necnon Ministerialium Regij Generalis Fundi Ludovici Skorzon de Bzdra Authenticati et juratj Actorum presentium Actuariatus. Judicium Subjudicatus Terrestre Brestense Cæsarea Merte Decreti sui Judicialis in Causa Dissidentali Radzigoviensi inter Partes eodem Decreto et anteriore Condescensionis Acto expressas ac inferius Comparitione Specificandas Subsecuti, ex Limitatione Actus sui Condescensorialis Sabbatho post Dominicam Judica Quadragesimalem hoc Anno huc in Curia Capti et de Acta Castrensia Pradecensia: Feria Quarta post Festa Solennia Sacri Paschatis eodem ad presens Currente Anno per Dilatam porrecti, ad tempus bene visum Sec. Captatum facta, Diversis Partibus, Demum in Futurum Conatum presentium Bzdra Condescendit. Regij Sumptuj Condescensorialj Jurisdictione Nra, per Superscriptum Ministerialem Notificata, Partibus inscribendum intimat Comparitionem. Quibus et quibus: Gnis Bonaventura et Anna de Zakrzewskie Wiewiorskie Conjugibus Actoribus et Citis personaliter. Gnis Augustino, Constantino et Leone Fratribus inter se germanis. Bielickis Citis et Actibus præsentibus. Gnio Casimiro Bieganowski Citto et Actoque præsente, Gnio Josepho Wodeckj Citto p. D. Ludovicum Wardęcki, Gnis Alberto Rychlewski, Antonio Rozwicki, Josepho Rzyszczewski, Thoma Rozwicki, Mathiæ Rosinski, Josepho Zarzeski, et Alberto Carbowski absentibus per Nobilem Ludwichi Comparentibus. Relatis hoc in Actu Controversijs Partium, commemoratisq. Earundem occurrentibus ad dissuadendum Cathezigis, nondum in Acta præcedentis Sui Judicij Condescensionis Decisivi Stetit Gnis Wiewiorskie Conjuges Satisfacere Decreto immediate Condescensionis in Parata Sufficientiorj Regestrorum Conscriptionis Judicium Literis Condescensorialibus Consonas, injungendo: Quatenus tam Gnis Anna de Zakrzewskie Subscriptam Manu Vtrq. Conjugali Wiewiorska Regestrum Rerum mobilium Patris olim Gnis Valeriani Bielicki Primæ Instantiæ primitivi Summas Meritis Verebitatum, quam et Gnis Bonaventura Wiewiorskj modernus Quidem Martius itidem Regestra Proventuum et Expensarum porrigant, et Documenta ad Substantiam Bielickianam pertinentia, Res quoq. Mobiles pro re Successorum attestati olim Gnis Valeriani Bielicki apud se reperibiles Compotent instantanee. Et quoniam ijdem Gnis Wiewiorskie Conjuges: Consors quidem Regestrum rerum priorj olim Sui Marito ultra citragi ad Acta Castrensia Pradecensia Feria Tertia

in Crastum

in Castrino Festi Nativitatis Beatissimæ Virginis Mariæ Anno 1760mo per oblatam a[d]
rectum, seu illud dem[o]. transcriptum cum dejectione posterius repertarum seu sib[i]
memoratarum, et cum Specificatione Dispositarum seu in rem Pupillorum et reversu omn[ium]
Maritus quog[ue] Frus Bonaventura Brienski Regestra Sua Provisionalia et Expensa
in anteriore Condescensionis Actu producta, et Mobilitationem eorundem in Spe[ci]
fione extituationis Legatum, fruenterhuj[us] in grano quot Annis distributum
recentius conscriptam Judicio Suo porredevunt, tam Documenta in Fascinulis, a[c]
res mobiles obm Mgfi. Valeriani Bielicki Regesto Suæ Brienska indigitatas com
taxerunt, et ad Comprobationem realitatis Se trahunt. Proinde admissibilibus
inventis, Decernit Quatenus Suæ Bielicka: Prout Regestrum Rerum Patris obm
Mgfi Valeriani Bielicki prioris Sui Mariti devehitarum præhibet Conscripsi
uxig: Actem Conjuges Brienskie: Prout Documenta omnia et Res mobiles p[ro]
Dictum obm Mgfum Valerianum Bielicki hæreditas itidem Universas (Nullis in
Damnum Successorum Subtractis) realiter Comportant et restituant, Easq[ue] in
tas jurent, Deo et Sanctis Sui Ritus Patione Ipsos deservente. Ad Dictum
pronunciandum Ministerialis Actus Testis Apparitor. Præsiterunt Suæ Bri
eskie Conjuges. Et Suæ Augustinus, Constantinus atq[ue] Leo Fratres inter se
mam Bielicy Suæ vero Brienskie ex Prima Thoro Filij. Res in Argento
Aurno et Cupro aliasq[ue] Comportatas extunc rehabentes, more Divisio
per Statu Majorem in Casses disparitas et per Nata minores Secun
precedente Scam offerentia pro re Sororum Suarum per Unumquem
ex Classe Sua Portionem in rem Expeditionis Mutuum Assignationis Sui
Senet ipsos Divisserunt, Conscribendumq[ue] ejusmodi Divisionem cum
cificatione Rerum extendem, quæ, quatia et Clenum cesserunt Ad
ad finem hujusce Decreti una cum Regesto Suæ Brienska Mutu
Cetum inserendam seu annectendam porrigere tenendur. Prote
vero Suæ Brienskie Conjuges in præmissis Comportatis et restitu
tam Documentis quam rebus mobilibus præter reptitia Prædicta
inferius resolvenda) Judicium Liberos fecit et pronunciavit, atq[ue] rep
cta Cupho Argenteo deaurato, quem Sibi Suæ Brienska donatum fisse, per
Stum superius Juramento Comprobatum explenavit, tum occasione Pranæ
quæ obducta per rationem toto Vitæ cum prior Mariti Tractu: Nullius Existim
lucrati, pro parte itidem Sua in Regesto apparitæ, nec fisdem liberis prioris
thori restituta, Siquidem de Equitibus seu equis parvis et Vestibus atiisq[ue] Paraphe
libus Meditatem Baptista Zeyn Anno 1723 Folio 420 æqualiter cum Liber
prioris Defuncti Mariti dispositam Sibiq[ue] Competentem Supersedendo, Sibiq[ue] qua
jugi, quibus olim cum Marito Vehebatur, equis de Medium Patris ejusdem et præ
præmissa Sua Contendendo; etiam Pelles Cuiretas per Regestrum Sibi reservatas
cum aliis omnibus rebus ejusdem Suæ Bielickiane Suis ex prima Thoro Filijs
Statuit, Edico non prosse Eadem prætensionem Sibi Sumere et restitutionem Sorti
tum Vasa Ahenea cum expeditione Sua importata et in parietes Sub
Signatione Mariti transformatas intactas seu Commista integraliter

judicat. Premissis itaq: satisfactionibus resolutis, Reponant Patres Inquisitionem in praedicente Condescensionis acta citatas. Repossuerunt. In quantum quidem Inquisitionum Supplementum, pro pleniore Judicij sui informatione, ad Verificandaq: juramina et alias Gnosi Prienski ex parte emicentes Rezestisq: Contentas ad Paredes pretensiones investigandas, communitatem Subditorum Conventus mandat. Et quidem Indagatione palam peracta et Commotata, Resolvendo Suspensionem Suam per Decretum immediate Condescensionis factam, ad Lectionem Inquisitionum se Contulit. Lectisq: et per omnes rerum Circumstantias Rationabiliq: maturiq: perpensis, atq: eisdem Indagatione Combinatis. Quandoquidem tam ex Inquisitionibus quam ex Indagatione Supplatorie peracta et allegatis quorum interveniat literata, tum ex Documentis, Rezestibusq: Protocollis exhibitis: olim Stefanum Valerianum Bielicki Vincentiam Smolensiae Conjugem praesentium Bielica et Vidke Wyszeckie jura obligatorio per Sundem invadiata hactenus: Die Vigesima Martij Anno Millesimo, Septingentesimo Sexagesimo (prout ex Testimonio Sepulturae Admodum Reverendi Ludovici Xaverij Berkowski Ecclesiae Parochialis Bielicensis Praepositi Curati constat) temporalem finiisse Vitam: Gnosium Annam de Zaberezynskie Consortem Suam: Sed Millia Datis imporatae, et Gnosium (prout sibi eadem hac in acta commemoravit) in quantitate: Duorum Millium et Quingentorum florenor Polon. levate ac Super bonis Bielica Districtus Caminensis in Palatinatu Cujaviensi jam abdicatis Caste ac iterum in quantitate: Trium Millium Quingentorum florenor Polon. per mortem Egidium Zaberezynski ex Summa Octo Millium florenorum Polon. altrinsecus Gnosae Zaberezynskie Vincentia Brzestensi Parentis in Vim Datis ddo 27 Julij Inscripta profectitia, per eundem olim Maritum Acta Castri Praedecessibus: Feria Secunda post Festum Sancti Bartholomaei Apostoli, Anno 1754to, super Bonis Bielica et Wyszeckie sibi iterum inscripta habentem, cum Numerosa Prole scilicet: Augustino ad Regimen Militiae Regni brevi ante obitum Suum recommendato, tum Constantino et Clara minorennibus Filijs, necnon Cristina ad presens Gnosi Bartholomaei Bukowski Consorte Theodora Francisca, Magdalena partier minorennibus, atq: Catharina, non ablactata quidam temporis interstitio Parentibus Fata fatis Suis sequente in Sola Dominica Bonorum Filiabus Bielica Papistique religionis, hanc quoq: Derelictam Mense Septembre eodem 1766to Anno in iterata Matrimonij Vota cum Gnosio Bonaventura Prienski convolasse; Sed tam in Vitali Matris Suae Statu, quam post Connubium Gnosi Prienski, Suppressiptos Liberos honestam Conservationem; sufficienterq: Victum et Amictum habuisse; nonnisi Gnosam Cristinam de Bielicki ad Gnosos Bukowskie apud Nostram Ludovicum de Bielicki primo Laberynska Subalterno Nunc vero Bielicka Venatricem Brzebrzezyn Divam Suam Gnosi Prienska Matrem, ad Suam in Matrimonium elocationem dextrisse; ac post Biennium a Fatis Dicti olim Gnosi Valeriani Bielicki, alteram Neptem Suam Gnosam Magdalenam Bielicka minorennem in Alleviationem Filiae Suae Gnosae Bielicka ad se assumptam esse; ast Cetera ad eadem Gnosa de Bozpthi Bielicka ad se aspectare; Suppletatos Liberos continuo in Curia Gnosarum Prienskich versantes, et Gnosum Augustinum Bielicki Nec-dum omnium majorem ex Regimine praetorianis Sagittinsq: advenisse, et apud Gnosos Prienskie commorari Solitos; Gundemq: a Gnosio Prienski adoptivo Suo Parente, prout Rezestis, Inscriptis authenticis Legatis et manualis Ipsius Assecuratis reversionalibus Data edocent, Suppeditatum fuisse;

Grisis autem Constantino et Leoni Bielskiis Directorem ad erudiendos conservasse et ad Scholas primò Thorunium, deinùm Radzejovium omnia Congrua necessaria praebuisse; atq; Grisan Theodoram Bielska Virginem in Claustro Dedicatarium Virginum [illegible] educandam, moribusq; dignis et linguâ Germanicâ instituendam aliquandiu a Grisis Princeps Conjugibus conservatam et applicatam fuisse, Grisan Natalia Ubiquè Grisun Princ. persolvisse; Leszniense Subministrasse, Grisan quoq; Franciscam Bielska Virginem Patre minorem circa Matrem domi haetenus fovisse et honestè conservasse. In bonis rem Oeconomicam optimè gessisse, modicos tamen proventus ob glebam minùs fertilem ex arenosis fermentis agris habuisse; Multitudinem pecorum ac ovium prè defectu pascuorum et in tenuitate pratorum, vix variis Triginta rusticales foeni Curriculos colligi valentium, asservare et conservare non potuisse; imo et propter minutiores gregis atq; equos foena et pabulata alibinde quaesivisse et emisse; Decimas nonnunquam propria laboratas pecudis in Manipulis, tum Stramina frumenti de Advocatia ac Scultetia in Dluzie aliquandiu per Arendam bonis Liue devexisse; Subditos Fundi fuisse, multos per Baptias aggregasse, nonnullos liberos cum filiabus Subditorum copulatos sese eidem, sed in fundo remanendos, ac relinquendos subscripsisse; Braxatorium ex comparatis Stramentis adhuc vivo olim Grisi Valeriano Bielicki arboribus, Casas autem Quatuor Officinam ferrariam, nonnullas Aedes Curiam appulsoria noviter Grisi exstruxisse, Porcarium, molam altam aliaq; Edificia tam Villana quàm Curialia restaurasse; Lapidem molarem et propter Ferrifabrum, retinaculum seu frenum anteriorum, malleum, Vasa braxatorialia, Stramina in tegumenta Edificiorum, Claros, Clavicularesq; asseres, Scandulas et alia ad "exactiones. "reparationes" Edificiorum necessaria coemisse; boves et Vaccas ex remanentibus post Fata Bielicianâ "pecoribus" Subditis Fundi distribuisse, ac unum par bovum proprium Laborisse Petro Semionathori anno proximè preterito 1760. dedisse, nonnullos frumentis de proprio emptis aliquoties sustentasse, et tantumdem quatuor Siriculis Sutori ex ratione per eundem servatis sue clandestinè alio in matrimonium dispositionis, tanquam post eandem de hac Villa migratam superrestantes ad Curiam Nihilq; plus Cuipiam accepisse, Sideratas binas unam gruidem radicitùs, alteram quantumcunq; inveteratam et corrivetam Fossorijs evellisse et removisse, pisces immisisse, Fossas ad decursum aquarum ejus curasse, agros debitè colluisse, Siccitas Aentibus pluit premissum est rebus, durantesq; pacificè Grisorum Bielskiis Conjugum hac in Villa Bledna possessione, Grisan Augustinum Bielicki Servitia Militaria deserentem Patres suos Natis minoribus Grisos Constantinum et Leonem Bielickii mox in Anno immediatè elapso 1760. fomentasse

Sorrentasse, et è Scholis Radizejovienſibus abstraxiſſe; vicas cum Sno Bonarum Pura Brieſſki Vitrio Suo capiſſe, Terminumq; Eidem ac Matri Suæ pro Levanda que eos Contraxerit Summa, decumpativos Bonorum, reddendoq; de Proventibus Calendo, Acta Relationis Suæ in Castro Radecensi Feria Tertia Octava Festi Sacratiſſimi Corporis Christi Domini anno Eisdem proxime præterito 1760 Contentum ex Parte Sui ac Fratrum Suorum pro Judicijs Terrestribus Brestens Cujuvis instituisse; mutuoq; Actoratibus ex Parte Suorum Brieſſkich primo ad assignum Castrense Radecense, deinde ad hæc Judicium Terrestre Brestense directis ac Ventilandibus, Compromissa bina tam pro Nobile Radzieski non effectuatum, quam pro Nobile Josepho Pozorowski Notario Castrensi Brestensi Superarbitris Subalterne gradum in Radecz Die Vigesima Quarta Mensis Julij eodem nox præterlapsi anno Partes eadem inter se Solemni Scripsiſſe Stylo, et Actis Castrensi Radecensi Feria Quinta in Vigilia Festi Sancti Jacobi Apostoli eodem Anno Roborasse. Post inhoatamq; jam Judicij ejusdem Compromissorialis in Fundo Bonorum præsentium Bżeźne: Feria Secunda post Festum Assumptionis in Cœlum Beatiſſimæ Virginis Mariæ Jurisdictionem de Consensu Partium ad Feriam Quintam post Festum Sancti Bartholomæi Apostoli illius præcedentis Anni Limitationem, Ad Acta Terrestria Brestensia Feria Quarta post Festum Visitationis Beatiſſimæ Virginis Mariæ Anno hoc 1761mo per Oblatam porrectam, non expectata Compromissi ad Terminos originales Judicij Terrestris Brestensis in Causa jam mota Dei Sione, Violenta arripuisse Consilia, medijsq; minime Juris ad capessendam Bonorum præsentium Bżeźna possessionem Suis Brieſſkim Conjugibus debitæ Terminos et præscriptionem Compromissorialem Agnitam, Serie Annorum præteritam irrupisse; Defendentibusq; se Eisdem Suis Brieſſkie in Curia eorundem Bonorum velitis, Subditos omnes, et Radicitus nonnullos Famulantes cum Auriga Suo Brieſſki Servientes abstraxiſſe, omnimodam Eisdem Suis Brieſſkim obedientiam et quævis etiam Mercenariatis pro penu-lis obsequia Serio interdixiſſe, Laboriosum Martinum Doktor Vicissitum Mercenarium ad obsequium Suis Brieſſki impetratum à triturations hordei ex hallodio Curiali proreptum baculo Castigasse; Cum autem quidam de Bonis Mostki Subditus à Nobile Laberesſki Sorore Brieſſka Fratre germano permissus in horreo similiter Curiali Causas triturasset, Suosq; Augustinum et Constantinum Bielickie protinus accedentes exsecuta Eorundem Laborantem hominem fugasse, Pertiam triturationis et Vestes ipsius post hæc ad Bona Mostki transmissam ac restituta Scripsiſſe; Quam tandem Brieſſka Colligere frumentum illud Loris pomeridianis disponentem in illo iterato horreo invasisse, posthabitoq; Matris respectu

injectis, "ac" foraminatis forum Schopetis, ejaculatione interfectionegue alterius Communionem non abhorruisse; Lebertia in Victrinum potissimè Verba eructasse, Rum circa piscinas et piscationes ad presentiam Ejusdem Gnâe Brienska Matrisha similes aliquoties sessiones et violentos iterasse actus; Natug: minimum Stum Laurentium Bielicki eorundem Fratrum exemplo duriùs se Gnâe Matri sue presentasse, et irreflexè aliquoties eandem percussisse Matrem. Quapropter, quò spectat Possessionem Fratrum Brienskich Conjugum et Sororum Sororum Bielickich pro reddendo de Proventibus Catendo, Dispositione Fratrum Legis Rubricibus non Reformatis post Facta Meritalia relicti, quantumcunq: Proventus sub non Concrescentiane de bonis assignante, tum importantia Dotis Sex millium florenorum, et potissimum Numerositate prolis et minorennitate liberorum Commoditate prestita Considerandis, nec non exiguitate "illius anno 1760 in" frumentorum nonnisi de tritico pro Ducentis Octuaginta Quinque Florenis post Facta Bielicziana Deducto ex Inquisitionibus ac Regestris prospecta "subsequentibus quoq: impensis, et difficili rerum investigatione" aliisq: perturbantibus attendis rationibus, Orientatus Ille à Patris olim Nobl: Valeriani Bielicki Anno plane praeterisso, pro Sequentibus Vero Annis à Millesimo, Septingentesimo, Sexagesimo Primo, Oeconomice jam Gnâi Benaventure Brienski Subalterni Gnâe Annae de Zakrzewskie Sororum Bielickich Matris Maria Dispositionis, non posse eandem a reddendo liberari Catendo Judicium Fisci Consecretariale Sententiat. Sed gloriam Regestra Fisci etiam Supplectoria in Satisfactionem Decreti Judicij sui precedentis Concrescentionis Sufficientius Conscribi injuncta ad presens in utrisq: Commotationum sive Dierum Annotung: Specificationes Exemplarijs protecta nullum ac Concretijs Facti demonstrant Proventum, imò Exemptiones quotannis ab inde Gruzum ac ingentes continent expensas, Solummodo [redacted] Quinquennali tempore ex Tabulis seu Inquisitionibus Cauponatorijs Quingentos Quinquaginta et Septuaginta Cerevisiæ Dolia ad Actum Redemptionis per Gnos Bielickie cum Obedientia Subditorum propinationis Exemptis que pro Artificibus, Familia Predialj et Aedem Gnae Parochi Bilcensis pro Commemoratione piè Defuncti olim Nobl: Valeriani Bielicki assignata cesserant) Comperiuntur, jam autem Inquisitiones licet de insertibilibus in Bonis gleba et variore Crescentiarum "semper Modiarum" Frugalibus haud docent, Septingentos tamen florenos uno quidem anno Fidem Braxatorij Arendatorem Dimidio tantum anni propter Uxoris ejus temulentiam passum, hujusque Propinatorij in Annum integrum Proventus Constituisse elucidant, et Contractum respectu eorundem Bonorum Bilcensium inter olim Nobl: Valerianum Bielicki ex una et Gnum Thomam

[redacted] Concordantes in Annotatis Gnâi Brienski Regestralibus Crescentia Quinquaginta florenis ab eodem Judice pro Medio Anno auctis patent. [redacted]

Brzeski [illegible]

Brzeski parte ex altera, hic in Plebana Die Decima Junij Anno 1754to Conscriptum (pixta quem Quingue millia Florenorum Polt in Triennium integrum Suis Brzeski enumerarit, Sed de impossibili ex Proventibus Anno quoq; Collatione Quercetes non expectata Guerrey aspiratione, proxime Anni 1755ti in officio Castri Pridecensis Praefixa) ab eadem Arendatoria Possessione recepisse, et restitutione residuitatis pro Tertio Anno integre cum biennali ab integro originali Suo provisione, ex altera; et Quinquaginta Sexcentis parato Pecuno ultra promissa Florenis, Salea aliisq; aestimabilibus Paraphernalibus, et praetensionibus Bendi Matrius ad mille circiter Florenos in Sanctificationem biennalis Defalcationis Combinatis (prout Spectabilis Albertus Rosinski Burggrabius Castri Pridecensis praesens decreti Judicialis officio Condescendens, et hic ad praesens Comparens fide aestimatorum Juxta) adito Anno Festo Valeriano Bielicki pacificatus fuisse deducitur) una cum Inventario Status praesentis Bonorum elucidante Suis Bielicy praeducunt. Quocirca inscitia Spectabilis Bonaventurae Pierzchi in exactione Regestrorum Partium Connotatione Sibi ipsi Noxia, eundemq; a Compro-bationem pertinente, Nec etiam ipsemet; praeter Super erogatas in Pupillos impensas Secutivis Consequenter Regestrabiles Scripturas; ejusmodi Compro-bationem efferente; Nec bona Sine Praesente ope videantur; Considerato Supra scripto Contractu et biennali Suae Defalcatione, tum quia Victoriam cum Matre res et Actio Veritur. Quamvis Mille Sexcenti Sexaginta Sex Florini et Grossi Viginti Polon in Annualem Cadunt Proventum, Cum ta-men Sine Remuneratio Oeconomice his in Bonis Curae esse non poterant. Deo pro Conservato Oeconomo Certum Florenos. Pro Seniore Mediastino Florenos Sexaginta Sex, Grossos Sedecim; Pro Juniore vero (ut de appellant) Florenos Sexaginta Quatuor et Grossos Sex. Pro Aggeste quoq; Florenos Quadraginta Unum Grossos Quindecim. Pro Pastore Pecorum Viridem; Pro Custatore Florenos Vigintia Septem, et pro Ancillis binis Octoginta Florenos Polt in Stipendia Partem cum Calceamentis Unius Cujusq; Anni de mediocribus Connotatorum Regestrabiles excerptis Informatione de Convertendi ritibus Fundi ritius Sumpta, Aestimando, Simulq; pienoris Annualium hujusmodi Stipendiorum quoris Quadringentos Vigintia Florenos et Grossos Viginti Duos efficientibus ex Supra posita Mille Sexcentorum Sexaginta Sex Flor Grossor Viginti Provenientia Defalcatio, per Mille Ducentos Vigintia Sex Florenos Polt Cujuslibet ad Quinque integraliter inclusive Anni Proventus Judicium Bonis Constituit. Exemptis denique in Ultimo hacce Sexto Anno ex prospecta et adempta Suis Pierzchi Resignatione Septingentis Florenis Polt; in Saecomates his de Bonis Bzdna Proventus Sex Millia Septingentos Sexdecim Flor Polt à Suo Pierzchi deberi Suis Bielickis

indigitat.

indigitat. Duo vero alinet Pretensiones Civitat. Gnis Bonaventurae Brienski Regestrato. Nonnullis earum ex Scholasticis et pro Annuis Pupillorum impensis in Regestis pertracto per subductiones Linearum Segregatis et exclusis, Nonnullis quoq. in altero Fundi expensar. Regestis Subductione Linearum annotatis, hinc tantum acceptatis, ac alijs modo infrascripto ex permoventijs quae realiores Videntur, Non Severo Considerationis Libelli at. Siquidem primo in Conservationem et Victus ad Scholasticas Regestrales et Amictus expensas, pro Lezaniis, Lardo, butiro, ac alijs suppeditatis rebus adjiciendo, ut ex generalitate in particularia vires Compendiosius; Quamvis honestior plus Constet Vivendi, tamen viventis pro Nonno Gnis Augustini Bielicki non Continuo apud Gnos Brienskie residentis sed quandoque adventicijs et Commorantis per Quinquaginta Florenos Numeratim, in Quinq. ad Segregationem Rei cum fratribus a Parentis Matris annotis annos: Florenis Ducentis Quinquaginta ponuntur. Propter autem Gnos Constantinum ac Leonem Bielickie cum Director Tertio per Centum in Unum quinq. Personam annuatim Combinando, interfuerunt Annos: Mille Quingenti evenient Floreni. Jam autem pro Gnia Theodora Bielicka Virgine per Quadriennale tempus, excluso in Deductione Commanionis Gnis Lavrentii Anno in Regestris expertarum Complexo, Siquidem et Eadem cum fratribus a Matre Separavit, Semiducentos in Annum grembibet Florenos ponendo: Sescenti Florenti Constarentur. Jam pro Gnia Francisca Bielicka minorenne hactenus circa Gnatam Brienskia Matrem Suam Consistente per totidem annuatim in Sex integros Annos: Nongenti emergunt Floreni. Atq. in Gnam Magdalenam Bielicka Nata Viminam, Donec Nupta de Bozatha Bielicka Aviae Suae transmissa existit, pro Victu tantum annis cum inservienti Ipsi Pedisequa, Stipendioq. huic Servitrici adjuncto, per Ducentos Sexaginta Florenos annuatim Computando: Quingenti et Viginti Scheles evenientur Floreni. Ita tabici insimul quoad: Duo millia Quadringentos Viginti efficient Florenos; ad Casq. ex Regestris, Diarium Gnis Brienskie Consimus, in Amictus et Scholasticas tum Chirurgicales Lavenias aliasq. pure propter Gnos: Augustinum, Constantinum, Leonem et Theodoram Bielicka Expensa ex Septem Lateribus per Judicium Aurum Veritatis, juxta imq. Computatis: Tria millia Trecentos Quinquaginta Quinq. Florenos et Grossos Septem Scheles efficientes adjiciuntur. Pretensiones demq. Fundi et Speramina Subditos ex Parragine praeterinissarum et non Computatar in Regestris Sequentibus Specificationum Segregando, et alias ex Inquisitionibus ac Indagatione Comperta Judicium Similiter liquidat: utpote Pro Civis Cohen Labrio Petro Semi Cruchoni anno in Edicto Dotis: Centum Viginti Florenos. Libr Laurentio Semi Cruchoni pro rehabendo bove per Eum Vendito interstos jam Quindecim Florenos et grossos octo. Libr Luca Terrifabro ob Restitutionem ejus Artis cum Filigine propter Magistrum empto Florenos Viginti: et Cristiana Ejusdem in gravem morbo Florenos octo, et grossos Viginti. Pro lapide altaris propter eundem cum exercitatione altaris Florenos Viginti octo grossos Viginti. Pro majoretto Eidem matteo Florenos Quatuor grossos Novemdecem. Pro Filigine Subditis in anno 1762 eo Sequo tempore Nobilis Klobarienis Viginti Quatuor Florenis Vendebatur, et Civis nonnequam emebatur, Sin juramina Divisionis, Nam quidem Petrus Brancator: Septentem, Albertus Inquilinus Civis, Petrus praedict Inquilinus Tres, Michael Semi Cruchio Unum, Laurentius Semi Cruchio Tres et Nicolaus

utidem Jem

item den Seminecho Rottanten Unum Seu Quartum Pertes Modij mensure Spirite in
Als Dazu prestare debitate Se a Gnõ Pierspki accepisse agnoscunt Florenos Sexaginta Sex.
Pro lapide molari Florenos Quadraginta Octo. Pro Fidente seu pane anterio ad Curiã eodem
Florenos Viginti Duos, Grossos Viginti Quatuor. Pro Aperitibus ad reparandam Stratam molen
et pro Scribine ac in alijs Fundi usus Florenos Septuaginta Duos. Pro Scandulis Florenos Tres et
grossos Duodecim. Pro Cavis et Cavicudis ad Secta molle et Curiã Florenos Viginti Quinq; Grossos
Viginti Duos. Muratio a Caminis in Bradatorio et Curia Florenos Quadraginta Grossos Viginti Octo.
Libs Francisco cum Apolonia Alberti Carbasatorij filia Nupto in expignorationem Vestimen
ad manus Florenos Triginta Octo Grossos Viginti Quatuor; A Benedictione Matrimonij et Ban
nis Sacerdotibus Civis Florenos Octodecim: Expense Nuptiales Florenos: Quinquaginta.
Eidem pro Scuri, fosterio, Falce et Mestorio Florenos Septem Grossos Sexdecim. Libris
Valentino Civitatis pro Nuptijs Florenos Quinquaginta. A Subdiaconibus Altarium, cum
Cantoribus in Curia Cancellarie Florenos Sex Grossos Duodecim. Item Nuptie Bastian
Jacomis Carbasatoris, Lucie Ferrifabri, Bonaventure, Ludovici, Bartholomei et Jacomis de Ry
zichie cum Libe Hedwigis de Lykie Capta pertotidem Florenos Trecentos Viginti. A benedictio
ne Matrimonij Jacomis de Rysyechie Civis Sacerdotibus Florenos Viginti Duos Grossos Viginti
Eidem Jacomi pro Adventu Cellaris Florenos Tres. Petro Ligneario Carthusiensi Unus Septuaginta Duos
Grossos Viginti Sex. Eidem Seminovem Dolia Cerevisie Lardi Civis, Butirum et Pruna
Valentie Florenos Centum Viginti. Pro Caminibus in aperiendo Refectorium Fratrum de vio
tempore empti Florenos Septuaginta Unum Grossos Octodecim. Transeunti Brukhemio militi et
Broschio de Rozacis pro Contributionibus: Quingentis Quinquaginta Florenis Lykie apparitis,
ne et Bestiis ad Hordeo sit sedicium, equitatibus; permissum Publice, Nuntie Nostre Calamitatis
per Prudentem Bentlen: Ducenti Septuaginta Quinque Florenis Ungaricalis Annexantur Pre
tensionibus. Bertlef de Lewis expertis tam cum Gnõ Pollesten Notario Alberti Rittmeisters per
Gnõm Augustinum Bielicki tandem cum Gnõ Pollesten Resignati; quem cum Gnõ
Micem Konopki cessione Libe Hedwigis de Lykie pro Medina Sterisse per Gnõm
Gnõm Augustinum Bielicki ex disparitis Capta et Fundo hereste ad Trecentos Florenos
Resignatis: Centum Quinquaginta Centum Florenos Judicium liquidat. A reparatione
Curie Bradatorij Florenos Novem. Pro lacu seu Dolio amphore Cerevisie Flo
renos Viginti. Pro Quinque Dolijs anno Preterlapso empti Florenos Duodecim Grossos
Viginti. Pro Ditris ad Ferendas Florenos Quatuordecim Grossos Duodecim: Ante
pte per Gnõm Bielicki ex Diversorio his temporibus Decennie: utpote pro
Undecim Cerevisie Dolijs Florenos Centum Decem. Pro Viginti Scongijs Cremati
Florenos Sexaginta Quatuor. Pro Septem Sexagenis et Viginti Ulne Cocleidibus
Florenos Quadraginta Quatuor. Pro Securi per Mestersmam a Servitijs Gnõrum
Pierspki advectum ad Gnõm Bielicki allata Florenos Quinque. Pro Car
basis per eosdem Gnõm Bielicki apud Carbasatores Rzeszow Matti Suae
hoce Horum Aversionis et Dispensionis tempore accepti. Et gladem Unius

Cubicorum Quadraginta per Grossos Decem, Florenos Tredecem et Grossos Decem; alterius generis de tenuissimo filo Lini, Cubicorum Sexaginta octo, Florenos Centum Quatuordecem et Grossos Viginti Quinque. Praeterea Debitorem Carponatoriarum ante praefatam Reparationem apud Judicis Subrogatos remanentium: Scilicet apud Civitatorem Florenos Quindecim. Abbatem Flis Florenos Quinque. Ludovicum Florenos Quatuor Grossos Decem. Joannem Baptistam Florentinum Unum Grossos Sexdecem. Mariam Subtilem Florenos Binos grossos Sex. Fertipatrem Florenos Quinque, grossos Quatuor. et apud Bracatorem Florenos Duos grossos Quatuordecem. Duos intercedere Haeredes tenentur, ad Superiores Suos Briesski Praetensiones Judicium Fiens Subrogatis adjungit. Reliquas vero Expensas: Litis, Conservationis et in Custodiam Possessionis Saltrin in Curia Nobilium, pro Lignoribus, Aromatibus, Carnibus aliisq. Cibis, Item Agrales seu Praediales pro Carrubus, Terra, Materia, Lumbis Caeteris similibus ad Colturam Agrorum et Oeconomiae regimen Necessariis, cum utilitate possessionis, Communiq. singulorum usu Communibilibus, quae etiam Solos tangunt Possessores, et quae Libig evitari nequeunt, multiplicia Registra exprimas, et ad Natalem exurrentes quantitatem peritis praetermissis et non liquidatas Judicium removet. Jam autem Superspecificatas omnes cum Adinventa in Compositionem Dictus Pigillarius Simeshi juncta superius: Trium Millium Septingentorum Septuaginta Florenorum Summa Computatoria efficientes Septem Millia Nongentos Nonaginta Novem Florenos et Grossos Sexdecem. Dominicus Thomas Bonaventura Briesski: Prout Ipsi justitia ac veritati Debentur Juramento evincit. Additur Ministerialis ad Rethisiendum, Praestitit. Quo attento Judicium Condescendendo Summam praemissam Septem Millium Nongentorum Nonaginta Novem Florenorum et Grossorum Sexdecem Polonicalium et Praetensionibus Coagulatam pro Liquida eidem Judici Briesski super hisce Bonis Bedna agnoscit, et Decernit Quatenus: Suis Bibliey Suis Bracka ex primo Thoro Bily Summas instae examinandas, tum videlicet anteriore Condescensionis Judicij Sui Decreto liquidatas, quam Actu hoc adinventas, Nimirum Ex Sex millibus Dotis Suae Annae de Zatzenskie Briesski matris suae Quingentos Florenos, Sua Securitate et Locatione; Jam vero Quinq. Millia Quingentos Florenos ex eadem Sua Subalterno Marito Suo Briesski inscriptos cum Provisionibus ad Integra Septennalibus pendiem Computatis: Duo Millia Centum Sexaginta efficientibus, tum Deportati Census Conventui Bidgosc. Centum Viginti Septem Florenos Grossos Novem, Iidem cum Provisione media Quadriennali 25. Florenos grossos 14. importante. Pro Decimis Quinquennalibus p. 10. Florenos ab Anno 1760. ad 1770. Annum inclusive Florenos: Nonaginta

per Simeonem Briesski ad Quitationes exhibitis

vitra Provisionem

citra Provisionem; Reddor Duo Millia Quingentos Florenos Polon. per Dnum Augustinum Bielicki contractos cum Provisione biennali per sex a certo inscripta Trecentos Florenos quadrante, atq; Quadringentos iisdem Florenos Scriptis Dnis Augustino et Constantino Bielicki cum Pravione per Sex a certo specificata Viginti quatuor Florenor. Pol. annuatim. Insuper demptis sibi superius pro Proventibus bonorum Sexennalis Dnis Brienskich Conjugem possessionis adiventis ex Protensionali Systemate millium Nongentorum Nonaginta Novem Florenor. et Grossorum Sexdecim Pott evicta Nunc juramento Summa Sex millibus Septingentis Sexdecim Florenis, Reddunt: Mille Ducentos Octuagintatres Florenos et Grossos Sexdecim, Intimulq; Computatum ultra Quingentos Insubiles et Civicos obnoxios: Duodecim Millium Trecentorum Quinquaginta Florenorum et Grossorum Novem Pott Summam ad Manus et Quietationem Dnis Bonaventurae Brienski in et pro Festum Dnis Nativitatis S. Joannis Baptistae anno hoc Currente, Solvant et exhibeat coram Actis Castreng Radecens Sub Pena Banitionis in Casu Contraventionis citra Manifestationem in Sibidem faciendam publicandae Solvant et realiter enumerent, Dnis quoq; Brienskie Conjuges Summas eadem levent Creditoren. Super Cavendam Quietationem Curent, de Bonis in Duabus post Terminum Summarum Quarum Septimanis Sub Virili Supraposita Vigore Condescendant. Quita Pena Trium Marcarum Polonicalium Parti in Termino et Sub Vigore Suprascriptis per Dnos Bielicki Solvenda et Judicio Contumacis. Quoniam Veri Proventus Superius pro re eorundem Dnis Bielicki et ex anno hoc usq; ad exemptionem in Summam Computatus intrat, et Ropinationis usus Dnis Brienski Subtractus, a Summis originalibus quarum usq; habere Provisionem debet Convenit, jam autem Crescentia Curialia in horreis Competentibus in Satisfactionem Contractorum per Dnos Bielicki a Dominis Protenentorum Specificatione Judicio demonstratarum Vix sufficerent, Quamobrem a Nexu Antecedentis Condescensionis Partis sui Decreti in puncto injuncte ad Assignationes Dnis Bielicki Fructuum restitutionis Dnis Brienski liberato, nonnisi ad introducendas Ostiariales in Agris Praedialibus Insemina-tiones et pro Inquilinis sui quantumvis Ordinarie quotannis ex Granario dari Solitam distributionem atq; Familiae Praedialis Conservationem abunde natum, teneri tantum Dnis Brienski Judicium Censet, Reliquum autem omnis gravi Fructuum et Segetum eidem soli Dnis Bonaventurae Brienski competere debere Declarat. Quantum denique attinet Causam Violentiarum et Adempte Dnis Brienskium Possessionis non posse memoratos Dnos Bielickie eximere Venas Judicat, Decernendo Quatenus, Dnis Augustinus et Constantinus Bielicy Data majoris tam pro praecipitante non expectata Causae Decisione ab [illegible] et non participatis Dnorum Brienskich Conjugem Juribus ac Protensionibus in Dispositionem Locum Bonorum Sese ingressione, praepedita Subditorum obedientia et invitata Dnis Brienskich possessione, quam pacissimum pro irrevocata

Matrimonia

Matris Suæ
multiplicatis Smi Brienski adoptivi Parentis lesionibus, minationibus
et variis adjurijs: iteratis planè per Inquisitiones studiatis per hos præ-
sertim omnes attentatis nonnullis violentijs, Turrim Castri Predecessis
superiorem in octo ab actis Decreti proventis Septimanis ingrediantur
Ejusq: Sessionem Quatuor Septimanarum Spatio irremissibiliter sine
intermissione Continuent et expleant, necnon in egressu omnes Eas et
ex personis quisq: earum per Vadium Capitaneale Duplex Parti ad Me
tationem etiam Solvisset Mariti Smi Bonaventuræ Brienski, Pro
Parte vero Judicij Sui per Simplex Vadium Capitaneale ad Manus Rdi
Dni Ludovici Xaverij Berkowski Parochi Bledensis: quæ Judicium
præsens in Supplementum Cassæ reædificationis Ecclesiæ Bledens
applicat et transferendi) necnon pro Contravention Inscripto Compromis
et inhoato Limitationis Compromissorialis Actu Vadium Capitaneale Sim-
plex junctim omnes Parti Eidem, medium autem Vadij pro Parte
Judicij Sui proveniens Supradicto Rdo Dno Decano Bledensi
Sub distinctis Penarum Bannitorum Rigoribus circa Manifestationes
eorum Actis Cassæ Predecessis in Casu Contraventionis faciendas extendendis
Solvere debebunt ac tenebuntur. Smum vero Leonem Biehicki uti
minorennem et ad Scholas restituendum pro Subeundis Congruè
personalibus Bonis, Vandag: ipsi: quatenus Matrem suam reverere
honorare et observare teneatur, Instructione, ad Rdm Reverendum
Scholasticum Rectorem et Professores Judicium Condescensoriale remit-
tit. Ad extremum Actoratum Smi Casimiri Biegunowski Sapiendo,
Pietgüden circa Assistentiam ac Intromissionem Smi Dni Biehicki
indebitè et non juridicè præsumptam Certas Inquisitiones expensas
a Smo Brienski injurias sustinuisse palpatet; Cum tamen in
Actu Filiorum ejus Matrem illicito, quos reflectere ut Maturioris
Vir Judicij tenebatur, hæc omnia accidisse Considerantur; Inqua-
pter Rationes ejus Injurijs pro Indemnicabilibus adinventis, à Causa
hac Smos Brienskie Judicium præsens liberos facit et pronunciat,
Pariterq: Smum Josephum Ulrichi, qui Considerata Smæ Brienskie Intromissi-
oni Filiorum Rerum oppositione, una cum Ministerialibus prætinius recepens
nihilq: dicenti ejit, atq: Virginia Smos Albertum Rychterski, Antonium
Korwicki, Josephum Krzyminski, Thomam Korwicki, Mathiam Kosinski
Josephum Cesarski et Albertum Borkowski vario irruentes, ex quarum
ex Vicinitate Smæ Brienskie existantes, eisdemq: in meis adimentis
et in Curia Possessionis assistentes, uti de Partibus Suis ea occurrentijs violentijs

et Injuriis vindicare

per Inquisitiones redargutos, a Partibus principaliter secum agentibus Concitatos et Adcitatos, nonnullosq; Eorum Testimonia (pro quorum perhibitione Conventi) jam in Anteriore Condescentionis Actu praestantes et nunc ad Comparitionem Adtractos a Causa itidem hac et Terminis hoc idem Judicium immunes reddit absolutosq; dimittit. Quo tandem refert Pecora, equiream et minutiora quaeq; Praedij Reptilia; Siquidem Varijs temporum Calamitatibus ipsaq; statim post Fata olim Mgfci Valeriani Bielicki equorum praesertim Senectute pressos, eosdem de integro equos exhalasse, insignisq; pecorum ~~[illegible]~~ pars decessisse Inquisitionibus ac Indagatione comperitur, et a Distributis in juvamina Subditorum ad Aequiparandum praeventae Fatis prioris Gnsae Pniewska maritis quantitatis, nonnisi Duo desiderantur Pecora; Quocirca aut quantum in Fundo relinquere, aut inter Filias Suas Gnosorumq; Bielickich Sorores germanas ~~[illegible]~~ distribuere placuerit? in Gratia ejusdem Matris Eorum Gnsae Pniewska Judicium relinquit; uti et de Reptibilibus Mulieres Concernere Solitis qualis quantusve Numerus superrestasse poterat? penitus non Constat, haec Omnia Generositati Gnsorum Pniewskich Judicium recommendat, et ratione praemissorum amplius Litem moveri non posse nec debere resolvit. Decreti sui Robore. Mathias de Lubranice Dambski Subjudex Terrestris Brest Cujae

Hicq adsutum Gnsae Pniewska Regestrum et Divisio Rerum inter Gnsos ~~Bielick~~ Bielickie Fratres Conscripta et Subscripta annectuntur de Sequentibus in se Tenoribus:

NB.
junctim Consequenterq; cum hoc Decreto Scribantur ad Extractos
put sunt Adsutt
et Paragraphi considerandi Recommendantur Cancellariae
Vertatur

[illegible]

Regestr pozostałych Rzeczy po S.P. JmP. Waleryanie Bielickim przez JmP. Pnieską Małżonkę spisany in A°. 1760 100.
d. 28 Augusti y oblatowany
a pod czas Kondescensyi w Błędny d. 9. Maij 1767. Anno z Explikacyą wydoskonalony.

Kontusz Niebieski Sukna Francuskiego	1.	Ten kazałam przerobić Kostusiowi na Żupan
Kontusz Stalowi Francuskiego Sukna	1.	Ten dałam Podstarościemu
Bekiesa Niebieska z czarnemi Barankami Sukna Francuskiego	1.	Ta się dała Kostusiowi.
Item Bekiesa Szafierowa Krzyżakami podszyta Stara	1.	Te kazałam przerobić Kostusiowi na Kontusz, a Krzyżaki mnie by się należały za parę Sukien
Żupan Kafowy Stary Sukna Francuskiego . . .	1.	Ten kazałam przerobić Kostusiowi.
Pas Czarny Kamletowy . .	1.	Ten wziął Konstanty.
Czapki z Siwym Barankiem y Czarnym	2.	Te wziął Konstanty.
Kiereia Norderowa Wilkami Staremi podszyta	1.	Te Wziął Augustyn.
Opończa Szara	1.	Te wziął Augustyn.
Opończa Zielona	1.	Ta Kazałam przerobić Konstantemu.
Szabla w Srebro oprawna po złocista	1.	Ta mnie się należy.
Item Szabla z Srebrnym Krzyżem Krzywa	1.	
Item Szable proste złe . .	2.	
Rządzik Srebrny pułsuty bez podpierścienia . . .	1.	
Srebro z Saydaka		

Dalsza Konotacya Wspomnionego Regestru

Puarki Srebrne pozłociste	2	
Kufel Srebrny z przykrywadłem pozłocisty	1	Ten mnie darowany przez SP. Jnx. Probeszcza Ostrorockiego.
Sygnet z Dyamencikami	1	Ten wziął Augustyn.
Item Sygnet z Rubinkami	1	
Tabakierka Srebrna	1	Te wzian Augustyn
Łęk goty	1	
Łyżek Srebrnych	5	
Cyny Półmisków wielkich ~~[illegible]~~	16	
Item ~~[illegible]~~ mniejszych	6	
Misow z obręczami	3	
Misow Płaskich	3	
Talerzy Cynowych	5	
Kobierzec stary	1	Ten wziął Augustyn
Sukno ze stoła z Kawałkow	1	
Oliciesza Izbę	1	
Item Zielone Olicie	1	
Kilemkow prostych	3	Dwa wziął Augustyn a Konstanty Jeden
Item Kilomkow	2	
Pułszorkow prostych	4	Te
Item Pasowych	4	Te mnie się należą
Item Szerow Mosiężnych Para	1	
Wozek Szybowany bez Skor	1	
Woz zły Stary	1	
Wołow zostało	9	Na wieś rozdałem się 6 a do Klasztoru 2.

Dalsza Konnotacya Regestru spomnionego.

Krow zostało - - - - - - -	11.	Przed podaniem Regestru dałam Jmci Stryjowi Dzieci moich 2
Jałowizny sztuk - - - - -	12	
Podieżdkow - - - - - -	4	Te mnie się należą
Item Podieżdkow - - -	4.	
Kolaska - - - - - - - -	1.	Ta mnie się należy
Nozy Srebrnych para - -	1.	
Pługow z Żelazami - - - -	2	
Zostało się po Smierci męża mego Tyn[illegible] - - - - - -	300	Z tych wyexpensował Jmść Stryj Dzieci moich Tyn 181. fl.
~~Z tych wyexpensowałam [illegible]~~ - - -		na żałobę wyexpensowałam dla Siebie y Dzieci Tyn 100
		Na Pogrzeb wyexpensowałam resztę - - - Tyn 18 fl 2
		Item Swoich - - fl - - - 200.
Item zostało Pieniędzy ₰ -	4.	Z tych dałam Gwardyanowi do Koła - - ₰ - - - 1.
		Augustynowi ₰ - - - - 1.
		Odwożąc Dzieci do Tomnia wyexpensowałam ₰ 2
Zostało się Owiec rożnych -	80	Te mnie się należą bo za moie Pieniądze Kupane
Item zostało się po Chłopie Skouronie rożnych - -	20	Te się należą Synowi Andrzeiowi zbiegłemu.
Nożenki od Noża z Sreberkiem	1.	
Zostało się Pas mędelkowy -	1.	Ten przedałam za fl 40 a Pieniądze przed Zamęściem wyexpensowałam na Dzieci
Rądel - - - - - - - -	1.	
Konewczka Miedziana -	1.	
Kałdra Materyalna - -	1.	
Jmbryczek Cynowy - -	1.	

Anna Przeska

Mozdzierzy

Mozdzierzy dwa ieden większy zelazny drugi mnieyszy spizowy. Trzeci zas spizowy wielki iest Jmc Pani Małachowski ktory trzeba oddac.

Lichtarzy Cenowych dwa z ktorych ieden wziął JP. Konstanty.

Konkluzya Atłasowa y Jnne obrazy na scianach.

Masielniczka Cenowa bez przykrywadła.

Zamki dwa wielkie od Drzwi.

Skrzynie Dwie Drewniane z Zawiasami y Skoblami zelaznemi

Stoł ieden składany o trzech sztukach, Stolik ze szu fladą, Stoł takze okrągły.

Szafka Stara mała.

Kufry dwa w skorę obite ktore wzięli JmP. Augustyn ieden y JP. Konstanty drugi; Skrzynka od Kolarki zła.

Kłotka wielka u spichlirza

Spizarnia iedna wielka druga mnieysza.

Anna Przeska

Regestr czyli wykonctowanie Rzeczy Sreber, między, Cyny y innych mobiliow, po S: pamięci Mli Panu Waleryanie Bielickim Oycu, po zostałych a przez Mlca Panią primo Bielicką ad praesens Pniewską Matkę sub Tractu Condescencionis in fundo Bonorum Błędna agitatae Spisanych pod czas Tey że Kondescencyi po przysiężonych JchMM Panom Augustynowi, Konstantemu, y Leonowi Synom swoim a między sobą Braciom Rodzonym rzetelnie oddanych a przez Mli Pana zaś, Augustyna Bielickiego Brata Starszego Juxta consuetudinem Juris per Schedas conscriptas podzielonych a przez Młodszych Braci wybranych y na siebie odebranych

1mo Mli Pan Leon Bielicki Brat Młodszy upodobawszy sobie odebrał nayprzod. Rząd srebrny puł suty z pod ogoniem bez podpierscienia.

2do Sygnet z Cherbem swoim na Krwawniku wyrzn tym o Koło Niego Rubinkow dziewięć sadzonych Szczerozłoty.

3tio Ceny sztuki in numero iedenascie to iest. Misow dwa wielkich: iedną z obręczami y uchami mnieyszych pałmiskow siedm Falerzy dwa, tudziez Imbryczek Cherbaty z rękowiescią drewnianą.

4to Konewkę miedzianą małą garcową z przykrywadłem nadruynowaną.

5to Szabel dwie, iedna Staroswiecka z pochwami y z paskami rzemiennemi złemi, druga węgierska z krzyżem w mosiądz oprawnym bez pochew.

6to Kilomkow prostych dwa nadtartych.

7mo Szorow Rzemiennych z dwiema Kantarami y lecami iednemi nadruynowanych.

8.vo Skrzynia wielka z antabami żelaznemi y zawiasami

Mli Pan Konstanty Bielicki. wybrał y odebrał sobie. Tak
1mo Srebro z połowy Saydaka zdięte, tudziez drugą połowę tegoz Saydaka. w srebro oprawną.
2do Łyżek srebrnych niewielkich trzy.
3tio Noży w srebro oprawnych małych para.
4to Srebro z krzyża tylko od szabli zdięte y połomane.
5to Obuch z trciną w mosiąć oprawny y cały mosiężny
6to Guziczkow srebrnych in numero dwadziescia y com. małych pozłocistych.
7mo Rądel miedziany bez nogow.
8vo Moździerz szpiżowy mały z tłuczkiem żelaznym.
9no Ceny in numero z sztuk iedenascie toiest Misow wielkich. dwie iedną z obręczami y z uchami, pułmiskow małych siedm. talerzy dwa.
10mo Szorow parę na ktorych mosiędzu bardzo mało bez lecow y Kantarow.
11mo Kilomek ieden prosty zły.
12mo Kufer z Kolaski w skurę obity
13tio Skrzynka drewniana z Zawiasami tylko żelaznemi

Mli Panu Augustynowi Bielickiemu Bratu Starszemu dostało zas się nayprzod.
1mo Sygnet szczeroztoty z Cherbem na Kamieniu Aspisowym rzniętym ze szesciom dyamencikami małemi nie brylantowanemi.
2do Puarki srebrne dwa wewnątrz wyzłacane.
3tio Łyżek srebrnych małych dwie.

4to

4to Tabakierka srebrna mała zła.

5to Ceny Sztut in numero 13. to iest pułmiskow większych dwa ieden z obręczami y uchami niewielki. pułmiskow mnieyszych osm z ktorych trzy wytopione y znacznie pogięte. talerzy dwa. masielniczka bez przykrywadła mała.

6to Obicia drelichowego malowanego Bretow 19 mocno nadsarzanego.

7mo Sukno ze stoła z kawałkow robione złe y podarte.

8vo Kiereia wilkami podszyta z wierchem sukiennym podłym y mocno nadszarzanym

9no Szabla Staroswiecka krzywa z połową pochwami po staroswiecku oprawna przy tey szabli paski rzemienne. roboty podłey.

10mo Pałszorkow para złych. bez postronkow naszelnikow lecow y kantarkow.

Zostało się ieszcze oprocz podziału na wszystkich Braci to iest Krzyżaki z pod Bekiesy dobre. tudzież kołdra Atłasowa ruzowa z szybą Niebieską nad tarta ktorą darowali MCPannie Bielicey Bracia MPannie Francisce Bielicki siostrze. młodszy. Krzyżaki zaś wzwyż wyrażone ustąpili także JChMC Bracia JMC Pannie Teodorze także siostrze swoiey Rodzoney.

Suknie zaś ~~w~~ po S: P: Oycu naszym pozostałe a Regestrem JM Matki podane y wykonotowane. te wszystkie Jako na JChMCPanow Konstantego y Leona przerabiane były tak Je wszyscy na siebie przyimuiemy

y iako nam są oddane przyznaiemy.

Podział zaś Inwentarzow iako to Krow, Wołow, Koni owiec y Swini do dalszey dyspozycyi zostawuiemy.

Augustyn Bielickiemy

Konstanty Bielicki my

Leon Bielicki my

Ad officium dei: Nobilis Matthinus Kubiszewski nomine cujus Interest obtulit officio praesen ad acticand et actis hisce Ingrossandum porrexit, Decretum Condescensoriale in Fundo Bonorum villae Błędna inter Partes infrascriptt prolatt Sanum Salvum et illaesum omniq suspitionis nata Carens tenoris sequentis. /: inserat Orgle :/ Originale vero ejusdem Decreti hic circa acta praesen relictum et est actis hisce Connotatum.

...scron...
...a se Act...
...procura...

Decretum Condescensoriale in
fundo Bonorum villae Bre-
dna inter Gnosos Pnicuslae
Conges ab una, et Gnosos Bre-
ciclae parte ab altera prola-
tum.

In Cro Praedecensi Feria Quarta post
Dominicam Cantate proxima Anno
Domini, 1767.

Jmj

Stanislaus Augustus DEI Gratia Rex Poloniae
Magnus Dux Lithvaniae Russiae Prussiae Ma-
soviae Samogitiae Kijoviae Volhiniae Podoliae Po-
dlahiae Smolinsciae Severiae Czerniechoviae &c.

Fili Mflo Josepho Palewski Camerario Ter-
restri Posnaniensi de Causa infra sera bonisq
tuis ac Summis quibusvis habitt et habent
gntr Omnibus mandamus ut coram nobis Ju-
dicioq Nro Tribunalitio Rni Posnaniensi re-
cte in quatuor Septimanis seu tunc dum et
quando Causa Dens ex Registro publico sibi
competenti ad judicandum vocata et acclama-
ta inciderit prbr peremptorieq Compareas ad
Instantiam Mflorum Dorothae de Tomickie
Matris Bartholomaei Pincernae Radziejovien
Filij Dzieciel skich atq Honesti Alexij Herma-
manowski Ovillatores si ad Causam Dentem
spectare videbis Actt Quite adhaerendo Mfnibus
suis coram Actt Authen Rni factt et faciendis
ad incidentiam Causae et actoratus tui sibi Actt
per te promoti et ad inserones tuas quasvis in
regestris Judiciarijs stra se Actt vel econverso ex pte
suorum Actt stra te procuratt et procuran Citant
et adcitant idq advidendum et audiendum te ad resti-
tutionem Ovium cum Acrementis Omnibus ac boni-
ficationem lanae et lacticiniorum Dto Fri Bre-
sten Sabbo in Vigilia Fti Purificationis Bmae
Virginis Mariae Anno Fluenti Bresliae virte et
se Actt platt Honesto Alexio Chermanowski adju-
dicatt sibiq Mflo Actt virtute juris cessi et transfusi per
Sententiam Judicij Nri Stringi respectu vero contraven-
tionis Dto meliorata sententia Judicij Fris Breton

ac evocationis Ptis pœnis adequatis mulctari Cæ
pro exigentia aequis justitiæ Causæq præsentis
hui duerni et Sententiari adquæ et alia Justi
tili in Trno Trni proponenda Citt et adci
igitur Sis Trno paritt et Judler respon Da
Dominica Tra Secunda pt Dm ~~[illegible]~~ Cantate Ao Dni 17

Ex Pte MM Dzięcie
lskich stra M Polewski
Copia Cittnis

In Crol Radecensi Feria
Quinta post Dominicam
Cantate proxima an
no Domini 1767.

Ignatius de Głogowa Kopowski Radziejovien. ac Capitaneus.

Volis Admodum Rndo Mordzienski Parocho Biattatarscensi, et Gnosis Pio Wolski ac Cujusvis nnis Skoraszewski bonorum Rebowa Anteactis Posteribus atq Mfcae Theophilae de Plichtij ott Mfcii Alexandri Gorski Notarij Crem Gostinen Consorti relictae viduae tum Antonio Capitano Artilleriae Rni atq Michalinae Mfcii Stephani Moszczenski Consorti nec non Marianae Virgi filio et filialis Gorskim de Causa infrascriptt Bonis Vris gnlt Omnibus vigore Regio et nostra qua hac in pte fungimur Capli Aud Inds ut in Judiciis nris Crentt Capitt Radziejovien. pxe ab hinc in Crd Radziejovien. Celebrandis pmltr ac peremptt Compareatis Ad Instantiam Ingnis Judicij nri ejusq Delatt Gnosi Thomae Brzeski Actt Qui Vos et quivis qui Assistentia indigetis de Jure Competenti in eadem Vos Citat seu potius ad paratos Orgles ternos paratudq Decrum Offij nri injunctae Statutionis Inculpatorum Laboriosorum Mathiae Parentis et Stanislaj Filij de Bonis pditis Rebowo Subditorum, paratudq totum processum post translapses ternos Si qui translapsi dici meretur Adcitat idq ad videndum et audiendum Vos ad Satisfactionem pmisso Decro Jnr Se Actt et Vos Cittos Subsecuto intuitu Statuitionis Suprascriptorum inculpatorum pro psenti Judiciis suis (qui psenti Cittaone apud Vos una ad uxoribus et tota Suppellectili eorum domestica Arestantur) Stringi, Statutorum extraditionem Sibi Actt demandari, Causatorum damnorum per eosdem inculpatos, beneficaonem per Vos seu quem vestri magis Ong respensionis officit pstandum injungi, Inquonem injunctam expediendam decerni (processum sup Volis obtentum Sufferendum Sententiari et idquod juris erit Causaq psens poposcerit contra Vos Statui decerni et Sentenc Sibi termo parikiri et Judlr ad Orgles ternos respensuri Datum in Crd Radziejoviensi feria Sexta post Dem Cantate pxa Ao Dni 1767. (pdnas Super quo intererit irrogari)

Copia Adcitaenis ex
pte G. Thomae Brzeschi
stra GG. Wolski Sko
raszewski et alios
pro Jure Cre Radziejo
viensi.

1767.

In Cro Praedecensi Feria Ter-
tia pt Dominicam Roga-
tionum pxa anno Domi-
ni 1767.

~~[illegible]~~

upraszam Imię WMciana
Starosty [illegible] Kopia

Stanislaus Augustus Dei Gratia Rex Poloniae &c.
Vobis Mfcis Simoni Ensifero Crusviciensi, et Stanislao
Venatori Junivladislaviensi Jarnoskim Bonorum oppidi Chodecz
et aliorum haeredibus et Possessoribus de Bonis vestris
quibus omnibus mandamus ut in Trnis Communibus
Terribus Brestensibus Cujuvcae in Brzescie prius
vel proximius abhinc Celebrandis pr et peremptorie
Compareatis. Ad Instantiam Instigatoris Judicij
Nostri eiusq Delatt Mfci Joannis Chądzynski
Pincernae Ciechanoviensis et Nobilis Kierzkoski Actt Qui
vos inhaerendo Mnttnibus coram Actis Authenticis Lini
factis vel faciendis Documentisq Causam Actoris Suffra
gantibus. Citat Idq ad videndum et audiendum vos ratio
ne denegatae, Tabernae, sub oppido Chodecz in Fundo
Actt proprio dicto Piaski ad Villam Chodeczek Actt haere
ditarium Spectanti, nulli quaestioni subiecto, imo in fun
damento evidentium Documentorum Antiqua possessione
Usu et Praescriptione firmato aedificationis, Parti
culaeq Fundi eiusdem dicti Piaski nescitur quo mo
tivo seu Odio sui Actoris proprij et haeredett. velle
in dubium aliquod vocationis, perindeq Violentiae
Fundi Damni proximi perpetrationis, Poenis distin
ctis puniri; Imo Particulam eanq virtute Legis Ju
stitiae et Documentorum in granitiebus Villae Cho
decz et ad Villam eanq spectanq, Aedificationemq Ta
bernae et aliorum aedificiorum, Actori adjudicari
anteomniaq vos ad reproductionem Documentorum
vestri Pretensionem intentum stringi, Perpetuumq
hac in Causa imponi Silentium. Et Idquod Justitiae
erit Statui et Sententiari Citti Litis peritum
et Judtr responsum. Datt in Brzescie F 2 pt
Dnae Rogationum Sexta A D 1767.

Copia citt ex parte
M. Chadzynski citt,
Con M.M. Jarnowskie
citt ~~[illegible]~~

In Crô Praedecen Feria
Secunda post Domi=
nicam Exaudi pro
ximâ, Anno Domi
ni 1767.

Stanislaus Augustus Dei Gratia Rex Poloniæ, Magnus Dux Litvaniæ, Russiæ, Prussiæ ecclle.

Tibi Gnoso Joanni Chądzyński Bonorum Chodeczek Hæredi et Possessori, de his alijsq Bnis tuis gnalitr omnibus mandamus ut in Judicijs nris Terrestribus juxta cadentiam suam Brestiæ celebrandis personaliter ac peremptorie compareas, ad Instantiam Mcgorum Simonis Ensiferi Crusvicien Stanislai Venatoris Junisladislavien Jarnowskich Bnorum Oppidi Chodecz Hæredum Actorum. Qui te inhærendo protestationi suæ coram Actis Autenticis Rni contra te factæ v faciendæ citant pro pœnis Legibus Rni descriptis p te vo succubitis ex eo: Quia tu ausus es in fundo pprio suorum Actt ad Oppidum Chodecz spectantt ligna parata ad extruendam tabernam conducere et in eod fundo velle extruere, fundum sibi appropriare p qd contra Leges Rni "neminem" quæ injuriare jubent excedere, p quibus sup te decernendis citaris ad videndum et audiend, per te Sententiam Judicij nri resoluto eod fundo te ab ejusdem ædificaone tabernæ amoveri. Sis termino advenienti pariturus et ad Pmissa et alia Tibi proponenda Judicialiter responsurus. Datt Brestiæ, Fra 4ta post Festum Purificaonis Beatissimæ Virginis Mariæ proximâ Ao Dni 1767mo.

Copia Citaõnis ex parte
Mcõr Jarnowskich
contra Gnõsum Chądzyń-
ski pro Jucijs Terrestri-
bus Brestene Anno
Dni. 1767.

In Cõ Praedecen Feria
Quarta pt Dominicam
Exaudi proxima An-
no Domini 1767.

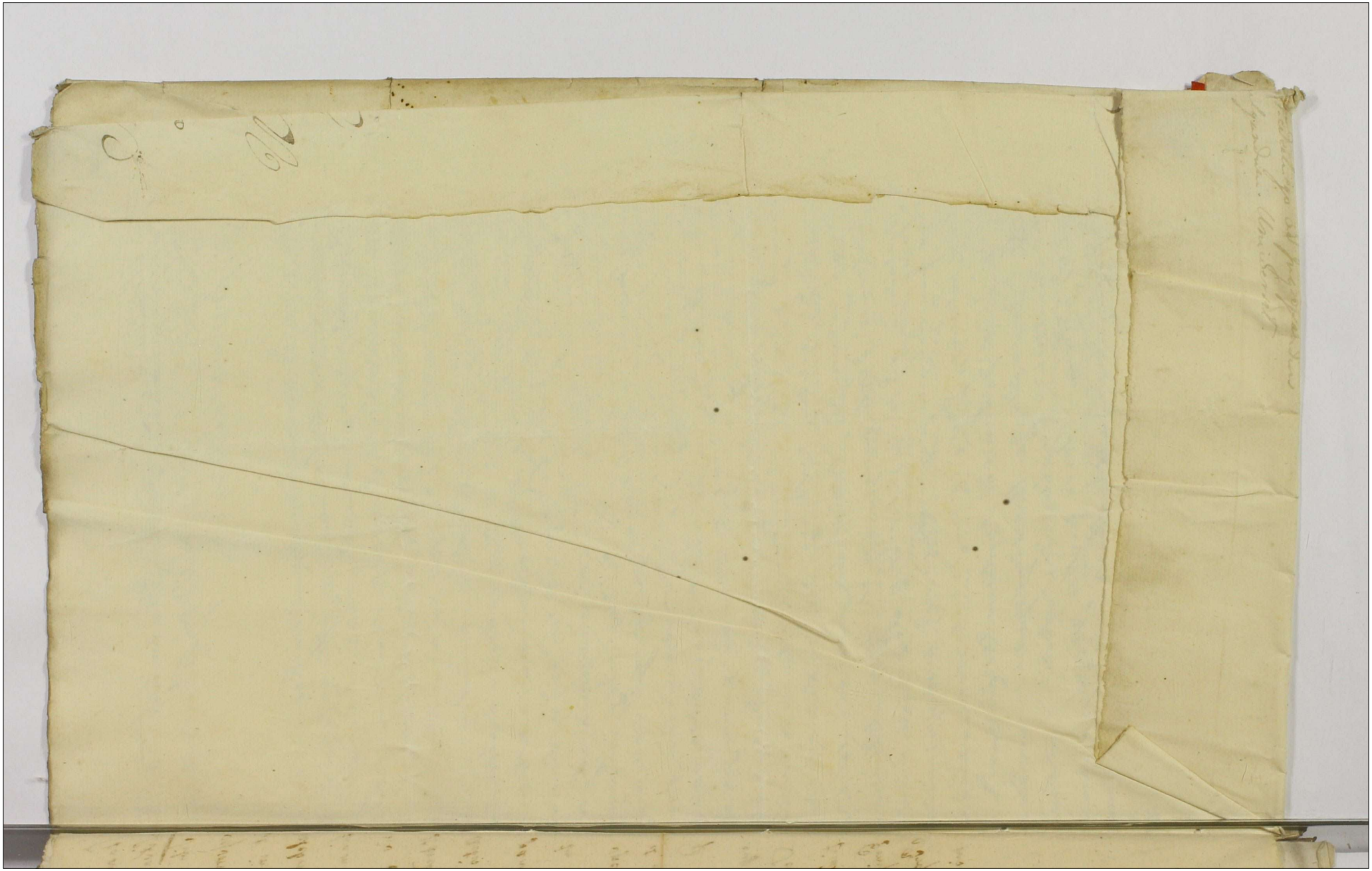

Stanisław Hrabia na Lubarze Dembiński Starosta [illegible]
Regimentu Pieszego Buławy [illegible] Pańskiej Jmości [illegible]
nalnego y Prowodatarskiego.

Uczen w Obec, y na zdemu Rozrzóna Jaroniecé Jasnie Wielmo[illegible]
y Całemu Rycerstwu Woiewodztwa Brzeskiego Litew, y Powiatu Lidzkiego, [illegible]
Całemu Stanu y szarbá Obywatelskiego, nasze, Cześć powszechney y szczegu[illegible]
szczególniey na Dniu Dwudziestym Dziewiątym niniejszego miesiąca w Kolu[illegible]
mianych przyczyn, ubespieczaiąc Oyczyznę przemocy od rozelbich [illegible]
na pobudki Obcemie zapatrzenie y szczególnie nami mieć [illegible]
między swiązku tego Manzadkiem Konfederacie Ju zadosyć czynić [illegible]
Przemyślnych Woiewodztw naszych Wiernych Obywatelow Dnia Sobotniego [illegible]
swiązku w zgodzie y Braterskiey affekcyi z nami, y nateż [illegible]
naszych Jmc Panow Regentow Lub Rzeczpospolitey Jmciow Panow [illegible]
wiei akta przyimować obligują, Niechaiby przeciwnie, aby to [illegible]
miało. Boga y naymilszey Oyczyzny y Serc Oyczystych [illegible]
swiąże Jasno widzi w Konfederacie naszey ale nagle szerzącey [illegible]
Znie za winni, zrzucić uchronić naszey Libertatis Znosić zaniedbanie [illegible]
prędkiemi w Obronę Narodzie dążącym y osłonę, y nasze ustawy [illegible]
Zaszłe stanowiącym, widząc mowić te wspomnione y inne na [illegible]
tęzsze, nieuchodząc sposobu Oyca swiązkowi szczególnie Dnia [illegible]
Dzieła, postanowiwszy y swiązkowi naszemu opiekę, za Oczywistą [illegible]
między Nieprzyiacielmy Oyczyzny zachowany, Niechcąc Ducha [illegible]
z mocbem naszych wpoiony lub Dobru Publicznemu Obywatelskiemu [illegible]
li naszey lub temuż Dziełu poniosą, a to złe Oyczyzny y Obywatelow [illegible]
szczęściu Oyczyźnie. Lubo Jas in tali Statu Respublica silent [illegible]
mus sposobem Jurysdykcyi Prawnych przeciwko winnym sprawować, [illegible]
lii Obywatelow potrzebney, Głosi czemu do ustanowienia Ladu [illegible]
szey Konfederacyi Jmciow Panow Bratow Kolegow y Sąsiadow [illegible]
Dzień Dziesiąty Miesiąca Czerwca Terminuiemy na miesce do [illegible]
wszelkey Sort Obywatelskich Bezpieczeństwa y ufności, Jmciow Panow [illegible]
uniemy sobie Zalecam, y Obecnie zupełne Mocy pełnienia [illegible]
Dwudziestego Miesiąca Czerwca w Roku Tysiącznego Siedmsetnego, [illegible]

Stan[illegible]

Do Xięcia Kawalerskie Kasztelana Krakowskiego do Elekcyi
Marszałek Konfederacyi Województw Brzeskiego

Wielmożny, Wielmożny Jmć Panowie Senatorowie, Urzędnicy Dygnitarze
Rycerstwo obojga Stanów Województw Brzeskich Kujawskich y Prowincyi
Kiedy ten dzień Zaraz Wolności przełożonej w Sprawach naszych Miłości
Rzeczypospolitej Jdzie na miejsce do miasta Brześcia Litewskiego y gdzie
Zakon Rycerski Konfederacyi pewnej Akcie wszystkie Czynności
Postanowienia Stanów na Sejmie Dambskiego Starosty Kowalskiego
Obywatelskiego na mnie wzdanemu, Urzędników JMPanów Obywatelów
Akt niniejszej Konfederacyi po Grodach Brzeskich Województw
Tudzież podpisy JMPanów Senatorów, Urzędników y Całego Rycerstwa
Xięstwa Litewskiego, my wszystkie Lub Stanów Dziedzictwa Dóbr
Rzeczypospolitej Sąmiejscy Sprawami Czynności rzeczy Czynienia ale Oczom
Widzeniu Całego Obywatelów naszych Zaporuczamy Obiedy
Prawa Rządowe Prawa Lub Dogodzenia myśleń y Obyczaiów Dawnych
Postępujące Państwa Dubieńskiego, pod Południe Boku Dubieńskiego
Pospolitej, rzeczą nawzbronie czynienie niebezpieczeństwa, innego do Zakłócenia
Porządku Stanów spokojności, Lubelskich Czas przeciw tak złemu
Dobru Lubieniu złe czynienie w niey stąd nastąpić Rzeczypospolitej
Obyczaiów zachodzi, pilne niechcąc mieć mamy z wiarą, mamy
Pospolitą mamy oświadczeniu przez publiczne Deklaracyą Naszą Jasnie Oświeconej
Obywatelskiego uchylenie. Rzeczą nie Kobiet y nikt wspólnie Braci Zdobne
Sił, nie jednak biegu Sprawiedliwości niestanowiąc. pozwalamy Zwyczaju
Odstawienia sobie nie, wzgląd cnoty y straż nad Czynieniem Sprawiedliwości
Na wybranie jednie Duchem Rządzącej Sprawiedliwości, Stanowi, Dzieciom, Wnukom
Całego Rycerstwa Brzeskiego Województwa naszego, do Zjechania na
Pole Brzegu Litewskiego Uniwersałem Zaprasza, Który posłaniec nie po-
Konfederatów Lub Insurgentów Sobie przemilczeniu, Lub Nieuczestnictwa
Pieczęci naszej Wtenczas podpisu nie, Dziedzictwa Pieniężnego Dnia
Szesnastego Szerdzieniego Sidmego.

Gustaw Dambski Stolnik Marszałek Kon Województwa Brzeskiego
ku y Inowrocławskiego

Universal Illustris Ma
gnici Dombski Mareschal
ci Confederationis Palatina
tuum Bresten. Cujae et Juni
olad.

In Cro Praedecensi Feria Sexta
pt Dnicam Praeudi proxi=
ma Anno Dni 1767
Susceptt et in acta prae
sen Cre Capitt Praedecen mo
do oblatae Ingrossatam.

Judicium praesens Terrestre Brestense Camerariatus Infrascriptum ob legalitates sui pro Trno Condescensionis in Fundo Bonorum Medietatis Sniel na Fra Secunda post Dominicam Rogationum proxa Ao praesenti ex mente Decreti Terrestris Bresten Cujaviae Brestiae Fra Secunda post Dcam Septuagesimae Ao hocce inter Gnos Trzasko Thae Conjuges ab una et Gnosos Zalirze Thae Parentes ac Filium pte ab altera Lati, Coincidentis, Condescendere non valens, de mutuo Mentionatarum Partium Consensu ad Feriam Secundam Crastinumq Festi Smae et Individuae Trinitatis Ao praesenti venturam, cum facultate sui Judicij aut alterius Mci Camerarij pro Trno eodem ex Limitatione incidenti Conducendi Limitat, prorogat, et differt hunicequ Actum pro Tempore altius posito Mli Rni Gli in Fundo in Psentia binor Nobilium reclamare et coram Actis authen recognoscere Committit Limitaonis Psen vigore Datt in Michowice Sabbo pt Dni Cantate pro AD 176 Tmo. Fran Mosz Stenfel Came Ter Bre Cujav

mpp

Limitatio Condescensionis in Bonis Mielno coincidentis.

In Cro Praedecessoris Feria Sexta post Dominicam Crucis proxima Anno Domini 1765.

Ad officium ec: Nobilis Martinus Kubiszewski Nomine Cujus interest obtulit offo praesen ad acticandum et actis hisce ingrossand porrexit, Limitationem Condescension in Bonis villae Mielno coincidentis, per Magcum Moszczenski Camerarium Terrem Bresten factam et manu ejus propria subscriptt sanam salvam et illesam omniq suspitionis nota carentenoni sequen (: inserat orgle :) originale vero Ejusd Jo Jo offerens hic circa acta praesen reliquit et est actis hisce connotatt. Hicq in continen prtr stans mlis Regni Gnalis Providus Franciscus Bujalski de villa Broniszewo authen et juratt offo praesen bene notus sanus existens palam publice benevoleq recognovit. Quia ipse ex instantia et officiosa Requisitione suprascriptorum Gnosorum Trzaskowskich Conjugum ad Bona praedicta Mielno Fra Secunda pt Dominicam Rogaonum pxa anno praesen Condescendit, ibidemq prtr existens in praesentia Gnosorum Valentini et Michaelis Zabłockich Terminum Condescensionis ex Decre Terris Bresten Cujae Coincidentem ad Fram Secundam pt Festum Sanctissimae et Individuae Trinitatis pximam, in anno praesen venturam, reclamavit, promulgavit, et ad notitiam ombus quorum interest deduxit de quo praesen Jae mlis fecit Relationem.

Augustus Stanislaus Dg Gratia Rex Poloniæ Magnus Dux Lithuaniæ
Rupiæ Prussiæ Masoviæ Samogitiæ Kijoviæ Volhyniæ Podlachiæ Li-
vlandiæ Smolensciæ Severiæ etc. etc. etc.
Vobis Spectabili Nobili Strenuo Fideli nobis dilecto Alberto Gabli
Judici in Bonis Choinicensibus nostris Salutem Gratiam nostram
Regiam. Spectabilis Nobilis Strenuus Fidelis noster dilectus Al-
bertus Gabli Judex in Bonis Choinicensibus nostris ad Nos
Regiamque Majestatem nostram Regiam Querelam suam detulit
Quod Spectabilis Nobilis Strenuus Fidelis noster dilectus Casi-
mirus Gabli Judex in Bonis Choinicensibus nostris ad Nos Regi-
amque Majestatem nostram Regiam Querelam suam detulit Quod
Spectabilis Nobilis Strenuus Fidelis noster dilectus Casimirus
Gabli Judex in Bonis Choinicensibus nostris ad Nos Regiamque
Majestatem nostram Regiam Querelam suam detulit Quod Spec-
tabilis Nobilis Strenuus Fidelis noster dilectus Casimirus Gabli
Judex in Bonis Choinicensibus nostris ad Nos Regiamque Majes-
tatem nostram Regiam Querelam suam detulit Quod Spectabilis
Nobilis Strenuus Fidelis noster dilectus Casimirus Gabli Judex
in Bonis Choinicensibus nostris ad Nos Regiamque Majestatem
nostram Regiam Querelam suam detulit Quod Spectabilis Nobilis
Strenuus Fidelis noster dilectus Casimirus Gabli Judex in Bonis
Choinicensibus nostris ad Nos Regiamque Majestatem nostram
Regiam Querelam suam detulit Quod Spectabilis Nobilis Strenuus
Fidelis noster dilectus Casimirus Gabli Judex in Bonis Choini-
censibus nostris ad Nos Regiamque Majestatem nostram Regiam
Querelam suam detulit Quod Spectabilis Nobilis Strenuus Fidelis
noster dilectus Casimirus Gabli Judex in Bonis Choinicensibus
nostris ad Nos Regiamque Majestatem nostram Regiam Querelam
suam detulit Quod Spectabilis Nobilis Strenuus Fidelis noster
dilectus Casimirus Gabli Judex in Bonis Choinicensibus nostris
ad Nos Regiamque Majestatem nostram Regiam Querelam suam
detulit Quod Spectabilis Nobilis Strenuus Fidelis noster dilectus
Casimir

honorum adcitat pro eo. Quia Vos Gnosi Osinscy et Dobkowie
seu Gnose Augustine Grabski nulla habita ratione neque
ulla pretensione ad Bona Chociszewo habita eadem
Bona in pacifica possessione per se actt precedentibus
Transactionibus rite et legitime subsecutis tenta vi et
violenter armatim invasistis, actores de Bonis eisd.
Chociszewo expulistis, violentias attentastis, Holodi-
um proprium sera occludere demandastis exindeq contra
Constitutionem suprascriptam processistis, Quare ad
videndum et audiendum antea omnia actores de Bo-
nis eisd. Chociszewo indebite expulsos reinducendos
declarari, Calculum de Bonis eisd. decerni, respectu
quoq attentatarum violentiarum poenas super
vobis in Constitutione supra exarata irrogari, re-
spectu quoq contraventionis decreto, Condescensoriae
ac Tribun. Rni Posnaniensis rite et legitt subsecuto, ac in
sublationem Processus super vobis distinctim obten-
ti Poenas Legibus Regni descriptt iniungi, et idqd
Juris erit et Justitiae Causaq praesens Poposcerit,
peragi, pro quo citami sitis pariturus Juvalitur
Responsuri. Datum Posnaniae Fra Quinta post
Festa Solennia Sacri Pentecosten proxima Anno
Domini 1767.

Copia litt ex parte
mfici Poleski et alio
rum actt, Con Gsos
Osinskie Grabskie
et alios litt.

In Cro Praedecessy
Feria sexta post Je
sta Solennia Sacri
Pentecosten proxi:
ma Anno Dni
1767

Ad offm actaq Bene Castrene Capitl Predecene pnlr vens Mfi
cus Stanislaus Podleski Subdapiferie Juniuladislavien
ol Mficor Alberti Podleski et Luciae Kulinska Conjugum Subdapi
ferorum Juniuladislavienę filius prospiciendo Integritati suae ne
per suam taciturnitatem aliquid sibi Maanti subsequae de
trimentum et praejudicium hanc in acta Bene infra
scrorum ratione infert Maanem Maaturq ex eo. Quia licet
si Jd Maans Bona Villar Konowo Gura Skubaczewo
in Paltu Casissiene Dictu vo Gnesnene nec non Kalin
Gole in Paltu et Dictu Lanciciene consistene in se Maan
tem pt ol Suprascram Mcam Luciam de Kalinskie
Podleska Subdapiferae Juniuladislavienę Matrem
Carissimam jure naturae devoluta ol Gnoso Nicolao
Smarzewski Maantis Sororino germno spe habenae
et conservandae prolis ejusdem Gnosi Sororini sui resi
gnaverit cum tn n alia mente nisi ea ut Maans qm
optimam conservationem ad sui fata ab eodem ol Gnoso So
rorino suo habeat, quae etiam conditio, inr Maantem
et retensitum ol Gnum Smarzewski proposita et
acceptata fuerat prima Resignatio suprascrorum Bo
norum Konowo, Gura, Skubaczewo Kalin Gole atq
Sampolinek intercessit, Jd vo ol Gnosus Smarzewski
Bona praemissa Konowo Gura Skubaczewo Sampolinek
pt praemissam Resignationem abalienavit, non nisi sola Bo
na praallegata Kalin et Gole in disposita per eum extiterunt
Itaq Maans praehabita ratione praecensiti ol Gnosi Smarze
wski in Sterilitate decessi ob qm ejus Sterilitatem cum
n habeat firmam Conservationem sui implicantiaq
Bnorum proprijs oneribus memorati ol Gnosi Maantis
Sororini neve sepefata Bona Kalin et Gole avitae do
mus Kaliniana haereditate ob Sterilitatem praedicti ol
Gsi Smarzewski in Domum Smarzevianam converti

valeant, expungendo nihilominus hac sua Maan
qd nullam summam pro hereditte toties repetit
Bonor Kalin et Goleni pter trecento quindece
Aureos hunc Contractu venditorio expressos n
do pro titulo hereditte verum et summis rec
sito Contractu specificatis p Maantem Etiam
Gneso Sorino cessis, n correspondentes sed solum
do ob existentiam ptunc recensiti ol Gnesi Soro
habitae ad infuturum Benedictione Divina Au
gendae prolis tum Diuturnioris vitae atq qm
ptimae Maantis Conservaonis tali inquantit
compactatos a saepe nominato ol Gneso Nicol
Smarzewski Maans levavit Bonaq potiora
prasera Konowo Gora Mfico Borucki Sampolin
autem variis personis nec non Skubaczewo o
Per Illustri ac Rendmo Mlicki p eunq ol Gsum
antis Sororinum acceptis summis ultra one
fundo annexa, resignata quibus ex motivis
ctus Maans de nullitate ac invaliditate res
gnaonis ac Contrtus venditoris in r Mantem
toties repetitum ol Gnesum Sororinu suu et
quo ad Bona toties nominata Kalin et Gole
tantum, aliarumq quarumvis transactionum
Resignaonem ac Conctum pfata suffragan
tium ne sibi in quopiam deesse videat iterum
atq iterum qm solennissime Maat salvis de
jure salvandis.

Stanislaus Podlski

Copia Manifestatio
nis ex parte Mci
Podleski de nulli
tate Resignaonis
Bonorum Kalen
factae.

In Crō Praedecen
Trā Secunda Postri
die Festi Sanctissi
mae et Individuae
Trinitatis Anno
Dni 1767.

Actum in Fundo Benorum villae Lasij, Feria 2ª Jun: tã post Festum Sancti Mathaej Apli et Evangelistae proximã, Anno Domini Millesimo Septingentesimo Sexagesimo Sexto.

Coram Mgcis Ignatio à Dordeo Byszewskij, Notario Subdelegato et Regente Cziz Lancicen ex Parte inpascripta utriq Superarbitro Alexio Szymanata Sijeckij Peculiat Terrae Bielscz ex pte Perillris Rndi Stanislaj Michorskij Praepositi ac Ecclesiarchae Collegiat Canonicorum Regularium Lateranen tum Joanne Kapruszewskij Palatinatuum Podlachiae et Calisij Judi Commissario ex pte Mgcorum Illmorum Principum Bpi Posnanien impetratis et ad Actum pcz Conductis Arbitris

In Praesentia Mgcorum ac Spectabilium Josephi à Krzesnowskij Krzesnowskij Vicecomitis de Vinnicza Antonij Domaszewskij, Casimiri Stefanowskij Vicegerentis Curiae Calisien, Alberti Byszewskij, Ignatij Mysinskij, Valentini Zielenieuskij, Andreae Biskupskij, ac aliorum ad hunc Actum Congregatorum nec non Mis Rei Judicis Provincialis Joannis Pawlak de villa Zulij, authe et jurati Actum pcz acclamantis. In Termino hodierno Vi Inscriptionis Compromissalis Feria Sexta post Dominicam Conductus Paschae proxima Anno Domini Millesimo Septingentesimo Sexagesimo Sexto Coram Actis pcz Praedecessibus per Perillem Rndum Stanislaum Michorskij Collegiatae Cracovien Canonicorum Regularium Lateranen Praepositum et Albertum Zalewskij ejusd Collegiatae Cracovien Sujs ac Actis Collegiatae Mstibus ab una et Reverendum Raphaelem Ulminskij, olim Mgci Wladislaj Ulminskij Thesaurarij Brestien Cujavie cum Mgca Agnethe Lipinska matrimonialiter procreatum Filium, Benorum Laskij vizere Juridicum Haeredem et Sepvrem, quo et Patronum accedentium ad quorum Haeredes et Sepvres, quo et Patronum accedentium ad quorum Haeredes et Sepvres, quo et Patronum accedentium ad quorum Haeredes et Sepvres

Laterane transfusa; ad quodvis Judicium vive Officium instituta
intentata; adeoque irresolute manentem, in Superarbitrum Cau
ejusde ac aliarum pretensionum et circumstantiarum ex quocum
Forte emergentium Supremum Judicem. Nec cum Ignatium B
Senatij Regentem Ven Lanuvej elegerant Constituerant
actu pz Scripturis inscripserant; Dando et Concedendo Di
Nec ipso Superarbitro una cum Suis arbitris aquidubet Ple
unum eligendis et imperandis in et pro Feria Secunda p
Vestaonis BV Marie p.mi in Anno Venti ad Fundum B
norum ville Lesij, conducendo et descendendo plenariam
facultatem et omnimodam absolutam potestatem, Inscriptu
nem Superius annotatam, ac Complanationes quasvis tum et Lem
manualia quevis cognoscendi resolvendi; Cassandi vive appro
bandi; Inquisitiones sub tracta Condescensionis in Bonis D
Sij agitatas Ductas reserandi, aut alias juratorias si neces
tas postulaverit Educendi; et quidquid ex ipsa Comperturum pa
rit pro Justo et aequo decidendi, Processum hac in causa per
Ductum; cognoscendi, Pretensiones quasvis per Ptes ad Ca
cipsin habitas resolvendi: Lectas super Quo et pro Quo int
erit decernendi; Nihilque intactum et irresolutum relinqua
de Ptes in Omnibz intervenientijs et circumstantijs penitus
disjudicandi. Cujus Nri Superarbitri una cum Nris Arbitris de
cioni Partes suprascripte parere, obtemperare et acquiesce
acta Pz se astrinxerant atque sub Penis Contra Convulsores
Decretorum Sanctis Supradicta Inscriptura Compromissoria
li suo interere Latius prescripta obtegnente tum Benarum D
den Actus Compromissoriales Prorogationem unius Diei tri
cima Junij ad Feriam Secundam post Festum Exaltationis
Sancte Crucis, alterius Die Duodecima Septembris ad Fe
mam Quintam post Festum Sancti Matthej Apli et Evangel
ste nempe diem hodiernum Actus Contendem, in Anno Presenti
Lucide mane tam Nri Superarbitri quam Partium D
um, subscriptarum recte ad Orem Cadenti et proxime
Cujus itaque Judicium Compromissoriale Inscriptum supra
ad Inscribendum Comparitionem Supradicti Ministerialis ad Clemare
cit Quibus acclametis et quidem Actore simul et Citato Scribitur
Rndmo Stanislao Episcopo Collegiate Plodavien Canonicorum Regu
larium Lateranen Prelato et Alberto Zawadzki ejusde Collegiate Cus
de suo ac totius Capitule Collegiate Plodavien Nomine pro Citatum
simul et Actore Successoribus et Nris Vladislao Uminsky Thesaurario
Brestens Cujusvis vult Perillustris et Rdmus Dnus Antonius atque Nris D

pluale

phaele Regente Crez Valecz, Joanne Casimiro Minerrenne Theodosia Hedvigi et Marianna Virginibus Fratribus et Sororibus inv vegnis Uminslue et quiue Mgis Raphaele et Joanne ac Virginibus Annibus plta Jamvero Perillis Adm Rdo Antonio et Fnco Casimiro per Mgm cum Raphaele Uminsly Regen Crz Valecz Fratrem acta Majorem plur Judicium Lre sens Compromissiale Controversijs Jnter exandis Querian Succesor dñi Mgi Vladislaj Uminsly Thesaurarijde Brestez Cijane loco suffecticium insendende à Mgo Regnethe de Pijanslue Uminslue Re licta Vidua Matre sua in Actum Inscriptionis Compromissialis Coram Actis Sym scriptis Crez Predecez Feria Sexta pt Dn Conductus Paschæ proxime Decte per Perillem Rdnem Stanislaum Milensly Collegiatæ Clodavez Canonicum Regularem Lateranez Præpositum et Albertum Zawadzky ejusd Collegiatæ Custodem ejusq Sortis Collegiatæ Clodavez Vnibus ab una et Fnem Raphaelem Uminsly dñm Mgi Vladislaj Uminsly Thesaurarijde Brestez Cijane cum eius Mgo Regnethe Pijanslue pgenitum Fratrum ac Fratrum ac Sororum suorum germanorum Superscriptorum Me pte ab altera, Inscriptum non intrante, minus ad inscribendam ab eadem in Acta Decte Comparentem necessaria Quietationem de Jure advetalitio Coram Actis Superscriptis Crez Calfty Feria Tertia in Vigilia Festi Sancti Jacobi Apli anno Millesimo Septingentesimo Quinquagesimo Nono per Mgm Regnethe de Pijanslue Uminslue Relictam Virtute Matrem in rem Superscriptorum Comparentium Filiorum et Filiarum suarum ab altera M Vladislao Uminsly Thesaurario Brestez Cijane dñi Fratre Mgo pto recognitam reproducent, et ad Comparendum ab eadem Matre inscribendam Decto Vbi Conventu Clodavez prætendam non obstante eadem de Jure advetalitio Quietatione nequaquam cessuris Concludunt: Proinde attentis Productis sufficientibus Comparentium per Scripturas Uminscianas inscriptis adinventa pro Judicij in Causa experiri mandati Inexperimento Controversiæ ad supra Festum exandis et bene tractato Articulo in Actorio Superscripto Venerabili Collegiatæ Clodavez respective Summæ Vigintimillium flor polon primo Dispositione Testamentaria Lancicianæ subthoinfra Octavo Festi Sti Corporis Xti Dni anno ejusq Millesimo Septingentesimo Octuagesimo Septimo per Fnem Adamum Drozenslij Bonorum suprascriptorum ville Laski sortium Rezowa et Stezyslowa hæredem et Perillem Adm Rdum Casimirum Brzeskiffski Canonicum Regularem Lateranez Conventus Clodavez Præpositum suum et Conventus hnc Conscriptæ et manibus Suis subscriptæ Actis que Crez Lancicianez Pod Ao et Actis roborate, et ad Acta Coram Sigillo Gerie Sexta pt Festa Solennia Sanctæ Pentecostes pxa anno Millesimo Septingentesimo Nonagesimo Octavo per dictam pgrecta per eundem Fnem Adamum Drozenslij Testatorem cui Vbi Collegiatæ Clodavez pro absolvendis qualibet Septimana decubus Sacrificijs Missæ Precij pte Deinde Inscriptione Offertorij Crez Predecez Sabbathe in Crastino Festi Conversionis Sancti Pauli Apostoli Anno Millesimo Septingentesimo Nonagesimo Septimo per suprascriptum Fnem Adamum Drozenslij Summam Vigintimillium flor polon Testatoris ad ejus Sepulturam Exequias ac promulgandæ Memoriæ ejusdem Commemorationem Missarum

to Millium flor polon Senilli Adm Rndo Carmin de Wrzesz Brev
Prepto Ctodavien Canonicorum Regularium Lateran recognita et C
Actis Cr Stipe Dn Quinta in Cno Sti Martini 30 Martii Anno Mill
mo Sdecentesimo Nonagesimo octavo obtentis. Demum per eund
filiter Rndum Brecelfft Actis Cr Predecer in anno Millesimo
Septingentesimo tertio Dn Tertia pt fm Sancti Lucae Evangelist
Adm Rndis Patribus Canonicorum Regularium Lateran Conven
Ctodavien transfuse. in virtute Suprascriptorum Jurium et Bonorum
praescriptorum per filiter Rndum Christophorum de Sczepinski Praeptum
Davien suo et ejusd Conventus Ctodavien Intromissionem in Bona
praefata villarum Lesky Sczytnum Segnthowa et Lezowa cum Molend
nodia offere ut Jus et meris est accepisse
Sosum vero et Annis Dominicalibus licet per extinctum Jus Advo
talium Sue Sophiae de Lucemplskie primo ejusd Sri Adami
Regis mundi Duos Mundburgenski secundo Sri Comitis indebitum
rupedem Bonorum Perseren Testantibus Protestationibus primum Con
Actis Cr Lanciner Dn Tertia pt Dn Sancti Valentini alterum Co
ram Actis Certis Predecer Dn Tertia pt Dn Lectare Quadragesim
lem ultimi Anno Millesimo Septingentesimo Septimo per dictum
filiter Rndum Sczepinski suo et Conventus ejusd Ctodavien Prae Co
pectum, instructe denegatae in Bona eadem accipiendo Sp
tremissionis et aliarum Prodecessorum, ac subditorum dispersion
tam Alienarum Objectorum pesivis Protestationibus ejusd edendarum
ac Interceptionis Inventarizonem ac verum Mobilium cuncto
Damnorum illatis, Cumque Intromissionem
gnasse. Post hac in Contentiones varias ut Praedem Protestat
nes obliquantes cum transcuntibus per Suprascripta Bon
et certaminis Belli ad Calipsum expeditis Militibus cum Sua
Dominicalis incurrisse imposterum evitando Vitae Cruce discrimi
ex Bonis Suprad Antiquis Per Multos vero Suprascript
Inventaria Fundi Omnia accepisse et subditos incarcerasse
et opprepisse, et alia Damna permulta in ejus Bonis intulisse
Derelictis tabiter per hunc Sua Dominicalis Bonis Su
prad Praedictum Conventum Ctodavien cum Collegiata
una cum Pto Rndo Sczepinski Praeposito suo ejusd De
nuo per Intromissionem Bona eadem testante Relatione
Intromissionis Coram Actis Cr Predecer Anni Quinti post
Dominicam Exaudi prox anno 1707mo per Mem Prov Dun
Simonem Dudzial de villa Piasky una cum Nobilibus Stanislao Swie
cynski et Alberto Nowakowski in Bona Cruce accepte recognita
Deoccupasse et pacifice aliquot temporis Interstitio possed

sos ejus

ses esse Brevi post tempore Mycam Dorotheam de Menechie
ultimi Nuptus Petrohensha relictam Viduam Substantie Drogo
sciane Creditricem ac Succes. ejusde Sti Stanislij Domiciliorum
olij ex eadem Sra Sophia de Liedrezno primo Drogensha ex
post Domiciliensha in secundo Connubio progenitos una cum dicto
Sro Domiciliensij Parente denuò suprascripta Bona Lasij cum
attinentijs nulla precedente Sup Re Conventu Otodavien. Ceno
rum Regularium Lateranen. Convictione, Testante ejusdem
ventus multifarie Processu in officio Cur. Predecessi ex vi
Oris per Inscriptionem suprascriptum Summe Pospesorum Bi
dem Conventij per eum Drogensij haredem inscripti, tam
ratione expulsionis sui de ejus Bonis, Interceptionis proventus
rum ac rerum mobilium tum restitutionis proventus quam
solutionis Summe Viginti Millium flor. pol. una cum
pensionibus super Ospe De Menechie Petrohensha ac
Domiciliensha et alijs obtento apprehendisse, et decer
papæ; stante hoc itaque Processu, in anno millesimo Se
ptingentesimo Decimo Septimo in Judicijs Cur. Stæde
cen. Feria Secunda post Mcam Sancti Martini Decretum Pñ
Pme Conventum Otodavien. et Pospores Bi eorum Lasij
lensyt howe et Sortium Regewa suprascriptis decretis Pe
nis in sublationem Processus pro re Conventus sup epis
posperibus obtenti. obstante Concurrentia Onerum Majo
Drogensciancrum Remissionis ad Tribunal Rni Petri
conven. factæ prolatum intercepisse Predictum vero Con
ventum Otodavien. cum Actis aut. Rni introducta protesta
tis sibi latis factionis in Summa suprascripta debitorea et Pospes
sores contra suprascros Bi Pospores ac Creditores quemlibet
et terminos suos ad Tribunal Rni Petri cum Editis eisdem provisis
factione Summe ejusdem ad id Decretum Remissionis insti
tuisse ibidemque in Judicijs Publicis Rni Petri coram Domo
post Dominicam Invocavit Quadragesimalem in anno Millesimo
Septingentesimo Vigesimo primo super Bonis Mycæ Doro
thee de Menechie Petrohensha ac alijs Pospens. et Creditrib.
suorum Bonorum in hac approbationem antenotis Processus obti
nuisse, Decreto autem Condescensionali Anni millesimi Septin
gentesimi Vigesimi Quinti Feria Secunda post Pñ Visitationis
Gmariæ in pendo Bi Osterium ville Lasij vi Decreti Tri
bunalis Rni Petricen. late. Onera Creditorum et Pospetum Bonæ
Bi Lasij et aliorum eductis sup reparationem et desolationem

Bi Supplicat

Bonorum suprafatorum Laski Leythow, et Sartium Regowa ac
percepta prius per dictos de ejus Bonis juxta ebloquentiam ultimarij De
creti Inquisitionibus, et per Ptes expeditis Commotata liquidata
ac in pte nonnulla resoluta esse Sisten tibus se in Proximo
Condescensionis Prepositi ac Conventus Lodavien suprafatis
per supradictos Creditores ac Posores Bonorum Bri fac si post
plenarium abejus exp Conventu Pore Convictionem Pore
Decreto indigitatum ad inscribend Comparitionem admi
sisse, nonnimen summam Ptis a Conventus debitorem cum
una cum alijs Creditoribus liquidasse sive resolutam fuisse
tantum modo. Computationem per omnes Creditores ab
dem Conventu scripterum manualium Membranarum et
Hieroglyphorum à Variis Personis ~~ab~~ præcipuè ab Ipso defuncto
Perlaes Judæo Synagogæ Calpiensi super summam Florenorum
um flor polon de manibus ol Spi Adami Drozenskij et post Natu
ejus variarum Rerum mobilium ac Inventariorum per dicte
cedaneos Prepositos Centus Lodavien ac si interceptorum pre
tendisse, Collocationem vero et Solutionem Juriun et Sum
marum Creditorum, ſ. obstante Computatione ac si plenarie Conse
valente Ptes et Creditores cum paratis Juriun liquidationibus et
Inquisitionibus Juramento per Creditores et Posores comprobatis
in occluso Lethulo obsignatis et ejusd Cui interesse ex Praditis
& finali decisione ad Tribunal Regni Petrikow remisisse, Postu
lorum Ludum Adeundum Cyprianskij Preceptum de Lodavien ac et Con
ventus Pore Anno quo supriores Creditores et Posores horum cedo
rerum prout Penis ratione peractarum per Comissarios in Sanctuario
seu Cimeterio Lodavien in Processu obtento Executionum ter
& Captatione Processus non positis legaliter citationibus quamob
lutione summæ suprædictæ debitoreæ una cum Prosecutione
ad Tribunal Regni edito Conventus, ac Adenique Mittesimo
Septingentesimo Vigesimo Septimo Decretum Condescensionale
Feria Secunda prox sanctæ Annæ Matris Sumariæ Postion
tatis post Convictionem heredum Prosp Bri plenarie subse
cutam in fundis Bri Omnium Laski cum dolis met Posonis
Bonorum Bri ac Creditoribus non nullis ~~suis~~ omisso Conventu
Pore Lodavien Canonicum Lateranen ac si processu Consi
eto prolatum interesse, Collocatis et resolutis Bonorum Deb
ditorum ac Posorum Juribus et Summis ad Bona Cujusque Bonum
versis applicatis suprafata Bona in Creditorum Cujus
Creditoribus progressus suprascriptum vero Conventum Lodavien
tum in Collocatione Juriun et Summarum quam applicatione
Bonorum prætermisse Quinimo Inquisitionibus per Credi

teres

teres in Contumaciam ejusdē Conventus et Perillris Rndi Capitoli Prepositi eductis de quibusdam Dampnis et injurijs in predicto Vrorum Bris per eosdē actis illatis. Decreto Ppe Pure Conventum incusatę. Impetvero Perillris Rndum Paulum de Starchowsky ejusdē Conventus Ecclesiarum Prepositum Actionem instituit Solutionis prędmipsę Summę debitricę Vigenti Millium flen unacum pensionibus Creditoribus ac Prępenbus Vrorum Bris ad Judicium Officij Bri predecessorum instituisse ibidē in Anno Millesimo septingentesimo Quadragesimo Feriasecunda ipso Die Festi Sancti Petri in Vinculis proxima cui supplicabatur Creditoribus Cereas suspensionem cum Condemnationem obtinuisse, Subsequenti autem tractu temporis Nyceum Vladislaum Uminsky Thesaurarium Brestensem Cujusvis modernum Comparentium Perentem Juriumq; et Summarum à Predecessore Bri Vrorum Quisito rem cum Perillri Rndo Stanislao Bielsky ejusdē Conventus Collegiatæ de Tendawer Prepposito, et Adalberto Zawadzky Custode respectu ejusdē Summę Vigenti Millium flen pro exitu et pensionum ab eadē provenien per Complanationem quarundam Cen pensuisse, et non nisi Summam Trium Millium flen pro vivendi tantū ac et Quantitate Summę exitus levatę, Nec Prepositum perdictum, nullibi locatorem Summę ejusdē in fundationem pertinere Vrorum Bris hęredem Bonorum de tot ties Conventus dispositę, dismembrari non valentis, previsum in Bonis dedotis certis probatę, Adultimum denique Perillrem Rndum Stanislaum à Milorzyce Milinsky ejusdē Conventus modernum Prepositum suis et totius Conventus ejusmanifestatione cui Coram Actis Cren Pertio Sabbatho prędicti Sti Sancte Margarethæ Virginis et Martyris facta, pene Complanationem ac omnes Transactiones, si quę cumq; Judicio dicti Conventus intercesserant, Judiciaque etrecla matę, Poq; intuitu Capitanei, Nomine ac Processus, relevatio nisq; Decretorem in Contumaciam Educti Conventus Uoda vierq; querumvis, Omnis cujus ad Judicium Ppi Petitorem editis Successo Uminscianus Nomine Bri Posimes Conveniętę, Judicijq; in Judicio subsigillo Ppi Petitorem cujus Condemnationem obtinuit Quarta post Festum Sancti Martini Pontificis in Anno Millesimo septingentesimo Sexagesimo Quinto in Lucro capitanei et tus et integri cujusvis Processus, transactionem, Approbationisve re cujus Conventus Processus, et redintegrationis ejusdē relevationis que Quorumvis Decretorem Judicium ejusdē laterum, obtentam repro ductę. Judicio suo demonstratur. Ste vero Actitat vimul et alterna vocatę deceptibus gliis Nyceum Vladislaum Uminsky Thesaurarium de Brestensibus "ac aliorum Creditorum" repręsentantibus Minifestationes juxta, Jus Omni Dominorum, "repręsentantibus"

Cinas

binas et quie primam in Castro Calisp Bra Quarta pt Festu Sti Dominie Resurrectionis Pentecosten Ao 1690 per Stephanum Kedrynska dim Supradicti Dni Drogomisly Cantori Relictam Viduam et Hedvigem Dominam Kowalskiankow invalidando cujuspositam proscriptionem et perdurationem Viginti Millium flor polon cui Conventui Kodawer pertinentium Maritum negotiatum Alteram in Co Civadiez Bra Quarta pt Dominicam Reminiscere Anno 1707mo per Dum Stanislaum Demoniskowski ol Boe Stephani Kedrynska primo Drogomisla Mustum Contra Serilla Rnd Kietpinsky ac Cantum Kodawer respective superinventionis Brevilla Lasky aliasq interceptionis Venarum rerum ac Inventariorum factas Reponentibus Processum ad Annum 1717mum super Bonis Demoniskowskie ex pte Conventus Kodawer obtentum Decretum in Castro Predecen Bra 2da Aesp Sancti Martini Pontificis Ao quo supra dilatum et capatum esse deducentibus Pars Decretum ejusmodi Remissionis ad Tribunal Regium facta Condemnationes Quadrinas in Judicijs Publicis Regijs Petro ex pte Horum Demoniskowskie cum Conventu Kodawer hac in Causa obtentas producentibus Demum Manifestationes binas primam in Castro Civadiez Bra secunda prædicti Sti Sancte Lucie Virginis et Martyris Anno 1718vo ratione Contraventionis quibusdam Complanationis alteram in Co Calisp Bra secunda prædm oculi Lustri Regnanti 1719no ratione interceptionis Inventariorum et Subditorum de Bonis Lasky utriq per Dum Demoniskowski contra Cantum Kodawer factis reproducentibus necnon pt Decretum in Bonis q dicti Lasky Bracunda pt tm Visitatis Sti Marie Ao 1723to inter Creditores Drogensciana in ordine liquidationis Juriam interveniente Comparitione Prepositi protunc Kodawer facta ad Tribunal Regium Remissionis pretum Acto Civadiez Sab pt Sti Sancte Annæ Matris Sti Marie Ao Dni Condemnationes trinas Publicas ex pte Generum Dominiskowskich super Bona Quondam Cantu Kodawer obtentas esse, rerum Extantibus; Port plenariamque Convictionem q fati Cantus Kodawer Decretum Condescen in pendo q fatenen Bri Lasky Bra secunda pt Sti Sancte Annæ Matris Dei Sparæ Virginis Marie Ao 1727mo non recepta Contumacia q supradicti plenarie Convicti Cantus Kodawer in ordine collocandorum Juriam et Summarum more Solito et Statutario et applicationis Penarum ereu exclusionis Bri Inscr Creditores Drogensciana probatum interesse demonstrantibus Summamque plane Viginti Millium flor polon Pro Decreto irresolutam nec collocatam inferentibus, non nullos Creditores Drogensciana cum Provisionibus ac Processu q supra ejusd Bonis Lasky Xanthow et Regnow de Tabula potioritatis Collapsos fuisse, non nullo vero ad Bona nuncupatiora cum Summis originalibus translatos esse pekuti Vigore ejusd Decreti Bonorum fati Drogensciana Inscr Creditorum

Drogensciana

Drezensiensis in Partes despartita fuisse ab ejdq Creditoribus Mgnor Vladislaum Uminsky Thesaurarium Brest Cujevie Jura quesivisse ac Pariter cum prefato Conventu in Kodawa Die Sexta Julij 1744to subdamnis Tribus Complanationem confecisse, Summamq Trium Millium flor polon eam Complanationem compactatam Pulli Adm Rndo Bielsky Preposito protunc Kodaw ad manus exolutam esse probantibus: Ubiq Prefatam Complanationem Summam Novem Millium flor polon ut Suum Stanislaum Dominibonsky Jus olim Mgci Vladislai Uminsky perrigentem respicientem per et Pillrem Adm Rndum Casimirum Brzeskie protunc Prepositum Kodaven ad quietationem Offerri una cum privilegijs Summam Trium Millium flor pol effecit Sevetam fuisse, Residuum vero pretensionibus manifestationibus exactis ac Decreto Condescen Anni 1727mi pretensionis exactis ad Complementum Summe Vigenti Millium flor polon eidem Conventui Conferri debere, et nihil quidquam ex Bonis prefatis Pretensionis, Pro Conventu prevenire deducentibus Quinimo in Satisfactionem Complanationis ultimarie Transfusionem Summe prefate Vigenti Millium flor polon per Conventum Kodawen in rem dij subsequendam, et eandem Complanationem in toto manutenendam concludentibus: Quarum Controversijs Pluribus utrarumq per omnes Circumstantias Quibusdam diescapis et librationibus, Tuspensa tandispere resolutione Negotij Actius, eorum ad Judicium introductij Deneri repenere Inquisitionem in antecessum in Terminis Condescensionum Annorum 1725ti et 1727mi agitatis per Partes eductus et expeditus Censet, reposuerunt in exclusis rotulis, Venij, Proinde Satisfactione in premissis ad inventa ad Lectionem Partium Condescendit Quibus lectis et maturam deliberatione discussis Quoniam ex ejus deductur Inventaria Curiales de villa Lasky videlicet septendecem Pecora cum Vellere ex mandato Perillris Adm Rndi Vespinsky Prepositi Conventus Kodaven per immissas licentiosas personas, circa crebras Inquisitiones et Invasiones Partium Bonorum abacta esse; tum quoque Omnia mobilia Patris olim Sri Drzewinsky primi voti Mariti Sororis Dominibonsky derelicta nihil ex illis eidem Conventui relinquendo per Pillrem Adm Rndum Brzeskie alterum Prepositum Kodavien evecta et accepta esse; Lamina Lubringentis Cubus exaccepisse Pignus Eumque et Cives Quadringentos intercepisse; aliaque Damna dat proluxe ejusdem Inquisitionibus demonstrata intulisse Quo circa Judex Compromissorale Omnibus Considerati et Rutinatis, resolvendo Suspensionem superius factam Quando quidem Judicio sua deducitur Perillrem Adm Rndum Brzeskie Prepositum Kodavien Summas primam Novem Millium flor polon cum provisionibus ad Summam Trium Millium florenorum polon reductis, ad Quietationem Au-

Prendas

thenticam olim Ssum Stanislaum Dem. milleres. fl. pro dilatorem Con-
cernentem levasse, alteramvero Trium Millium florer. polor. testante
Complanatione Die Sexta Julij in Klodawa Anno Millesimo Septin-
gentesimo Quadragesimo Sexto, inter Mgcum Vladislaum Uminskij Thesau-
rarium Brestor. Cujavie, et Supradictum Conventum Clodavior. Compa-
cta Perillustri Adm. Rndo Bielicki prostare ejusdem Conventus Praepositu-
ra una cum alijs Canonicis Regularibus Lateranor. complanationem
eandem subscribentibus, per altedictum Mgcum Uladislaum Uminskij mo-
dernorum Successorem Comparentium Parentem persolutam fuisse Pro-
de Judicium presens Summas supraliquidatas Summam Quindecem
Millium flor. polor. efficier. proliquidè et realiter Conventuj Clod.
vior. exolutis agnoscit. Nihilominus Summam Quinque Millium flo-
ror. polor. ad Complementum Summae integralis Viginti Millium
flor. pol. a Successoribus Uminscianis Pie Conventuj Clodavior. Colla-
giata in restanti solvendam debere adjudicat. Decernendo Quate-
nus Idem Successores Uminscani Generorum profiterum Leslij Kon-
thowa et Sartium Regowa Convictorum, et Solventali per Decreta
Tribunalitia porrectorum Sospesores; non obstante suprascripta Com-
planatione inter ol Mgcum Comparentium Parentem; abunc et Conven-
tum Clodavior. ab altera Partibus inita, Manifestationibus per eundem
Conventum vicissim Summam restantem Quinque Millium flor.
polor. hinc et pro Crastino Festi Natalis Sancti Joannis Baptistae
in Anno Dñi Dante ventuso Millesimo Septingentesimo Sexagesimo
Septimo Coram Actis Orig. Coninor. proxime incidenti praevia in
Bonis mundis et liberis Palatinatus Lancicien. locatione Eidem
Conventuj Clodavior. atque sub Poena Bannorum in Casu Contra-
ventionis circa Manifestationem faciendam publicanda solvant
et realiter enumerent. Cum vero Eidem in termino Idem Con-
ventus Clodavior. seu Perillris ejusdem Praelatus hinc predicti Con-
ventus Transfusionem totius Summae Viginti Millium florer. Po-
lor. in personam Omnium Successorum Uminscianorum sub eodem que
supra rigore recognoscat. Quo denique spectat Provisionem seu

Census

Census ab eadem Summa Viginti Millium flor. polon. per Conventum Clodavien. praetensos, Eosdem attenta ratione Potioritatis Substantiae Drogonscianae /: ex quo et alij Creditores ad Substantiam eam Drogonscianam concurrentes; per Decreta Triblia superius annotata non nulli cum Summis Orglibus ac Praetensionalibus deficiente Substantiae supradictae Drogonscianae Fundo ad aliam Substantiam translati, alij vero cum provisionibus ac Poenis pro Processu ejsque provenientibus collapsi esse deducuntur, non posse Conventum Clodavien. ab ejsque Succoribus Uminscianis praetendere declarat. Ad extremum quo attinet praetensiones olim Gnosi Stanislaj Dominikowskij via transfusionis ad Succores Uminscianos deventas et Inquisitionibus superius deductas, Quoniam easdem Iidem Magci Uminscy judicialiter indulgent, et ab Parundem Sibi compensatione supersedunt; Proinde Judicium Compromissoriale easdem pro nullis declarat, et à refusione Parunae supradictum Conventum Clodavien. liberum facit et pronuntiat; Processum verò tam ex parte Gnosorum Dominikowskich, super Conventu Clodavien. sive è Converso ex parte Conventus Clodavien. sup. Gnosis Dominikowskie ac Relicta et Succoribus ol. Mgci Vladislaj Uminskij in quovis Judicio vicissim obtentum et perductum vicissim Sibi compensandum judicat, et eundem accedente judiciali Partium Agnitione Judicium sine Poenis cassat Decreto q. Vigore

Ignatius a Drozdow Byszewski Regens et Notarius Subdelegatus Castrensis Lanciciensis praesentes Compromissus per Partes Impetratus Super Arbiter mpp

Joannes Napruszewski ex pte M.M. Uminskich Impetratus Arbiter mppria

Alexius Grzymała Sojecki Pocillator Terrae Bielscen. Regens Castren. Bidgostien. ex pte Perillustris Adm. Rndmi Praelati ac Conventus Canonicorum Regularium Lateranen. Clodavien. Impetratus Arbiter mppria

Decretum Compromissoriale in Fundo Bonorum villae Laski inter Venerabilem Conventum Clodavien. Canonicor. Regularium Lateranen. ab una, et et Successores dtt. Mcu Uminski parte ab altera prolatum

In Cro Praedecen. Feria Secunda post die Festi Sanctissimae et Individuae Trinitatis anno Domini 1767.

Ad offum ac: nobilis Casimirus Kuperski nomine Cujus Interest obtulit officio praesen. ad acticand. et acti hisce Ingrossandum porrexit Decretum ~~Condescensoriale~~ Compromissoriale in Fundo Bonorum villae Laski inter Partes infrascriptt. Prolatum Sanum Salvum et illaesum omniq. Suspitionis nota Carens tenoris sequentis /: inserat. orgle :/ originale vero ejusd. Decreti hic circa acta praesen. relictum et est acti hisce Connotatum.

Antonius de Stogowa Skorewski Capitaneus Bredecensis Vobis Jeneprosis Kazimiero Sadokiesski Burgrabi Castre: ~~Bredecen~~ Radzieiow Bonorum proniped hæredi Domino, tum Valentino Lozniecki eorundem Bonorum Presenti, jam vero Bonorum Mstowa Magnifici Stanislai Przecpewski vexilliferi Palatinatus Plocensis ante acto Administratoris de personis Bonisq; vestris generaliter omnibus ac Summis quibusvis Pecuniariis habitis et habendis, nec non terrijs Jenerose Lozniecke tuis, qua Presenti citatione ejusdte Jenerose Sadokiesski arrestantur arigere Regis, et nostra qua hac in parte fungimur Capitaneali auctoritate mandamus, ut in Judicijs Officii nostri Castrj Capitanealibus Bredecensibus feria secunda prius; et primus ab hinc in Castro Bredecensi celebrandis personaliter et peremptorie comparcatis ad Instantiam Instigatoris Judicij officii nostri ejusq; Nuncij Jenerosi Josephi Bogurski Bonorum Wiezyca in Palatinatu Plocensi Districtu Mlawensi consistentium actualis hæredis et possessoris, Bonorum vero Kamienna Mstowo ac aliorum Magnifici Stanislai Przecpewski vexilliferi et vice Capitanei Palatinatus Plocensis hæreditariorum omnem Generalem dispositionem habentis actoris qui vos et quidem te Jenerose Valentine Lozniecki in hærendo protestationi sue coram actis Authenticis Regni facta et facienda ac aliis documentis causam Presentem concernentibus secundo post optantem contumacia poenam bitat pro eo. Quia tu personam sui actoris nobilitarem possessionè et hæreditate supra scripta Bonorum Wiezyca gaudes ausus es ejusd Magnificum Stanislaum Przecpewski vexilliferum et vice Capitaneum Cas Plocensem arestare et arrigere ejusdem Imperiti Aresti ad Judicium officii nostri citare et exhinc ejusdem citationis decretum feria secunda post Dominicam Lætare quadragesimalem ano presenti interte abuna et Magnificum vexilliferum Plocensem ac se actorem parte abaltera talem personae sui actoris statutionis in Judicijs Officii nostri proferre causaisti eoq; progressu re actorem in honore lesisti edinteq; contra leges Regni cabuisti proquibus superte descernendis et exequendis prosentibus actoris, sicuis itaq; termino advenienti parituri et ad premissa ac alia ore tenus proponenda judicialiter respondari debeat in Castro Bredecensi feria secunda post Festum Sanctissimæ et individuæ Trinitatis Anno Dni 1767.

Copia Citt ex parte
Gnosi Bogurski Actt,
Con Gnos Szadkier
ski Burgrabium Cz
Radziejovien et Rozniec
ki Citt.

In Cro Praedecen Fra
Tertia post Festum
Sanctissimae et In
dividuae Trinitatis
proxima Anno Dni
1767

Antonius de Dlogowa Koporski Capitaneus Predecens Vobis Knōris Casimiro Radolicrski
Burgalio Castrens Radziejow Bonor Bronizewo hereditr Domino, tum Valentino Rozniec
Corundem Bonor presenti Jamvero Bonorum Rstowa Mficii Stanislaj Precisowski vexillifero
et Vicecapitaneo Castrens Palatinatus Cracoviensis ante actu Administratori de Personis bonis q vestris Qualiter
moribus ac Summis gribusvis pecuniarijs habitis et habendis nec non detenta menerd
Knōse Rozniecki Logis, qua presenti citatione apud te Knōse Radolicrski arestatur
rigore Legis et nostra, qua hac in parte fungimur Capitaneali authoritate man
damus ut in Judicijs officij nostri Castrens Capitd Predecens Feria 2da prima et pro
ximus adhinc Castro Predecens celebrand per et peremptorie compareatis ad in
stantiam Instigatoris Judicij officij nostri, Ejusq Delatoris Knōsi Josephi Bogunski
Bonor Vicecnia in Palatinatu Plocens Districtu intavens consistentium hereditr
et Possessoni Jamvero Bonor Kamjenna Rstowo et alior eo pertinens actu
Generalem dispositionem habentis Antonij Liwos et Judicem te Knōse Valentine
Rozniecki Inhærendo protestatori sue coram actis authentic Regni facti Secundopt
obtentam Contumatie pœnam citat pro eo Lria tu angus es et temere presumpsisti Se autem
causa Negotijs sui Mficii Principalis ad Bona Rstowo advenientem modestq se se in ibidem
gerentem tac verbis discretis de Re Economica tenum Knōse Rozniecki pture in Terri
cijs Existentibus Bonis Rstowo existente tractantem primo
ad vere diffamare dishonorare ac port ad Securim se prosequipere et eadem auto
rijs velle Conbustorale, deinde in duellum Lege publica vetitum provocare
his peractis protestatione sua Legiva coram actis authenticis Qua officij nostri
Predecens circunscribere irrealia nunquam probanda objere et ad Judicium officij
Capti in Expensas litis provocando et inducendo omittere et Termini Lijs Lo
cum tenentibus Logi distantis honorem aggravare angus es, et temere presumpsi
sti per quod Contra Leges Regni procepisti pœnas exinde
Ligerosas Subcubisti pro gribus super te Decernendis et Exequendis
Judicis et Termini Litis istaj Termino Adventi panctu
ri et ad Objecta Judicialiter Responsuri Dato in Cro Predecens Feria
2da post Festum Sanctissime et Individue Trinitatis anno Dni 1767.
et alia ore tenus vobis Proponend Responsur.

Copia Citt ex parte Gnosi Bogurski actus Con Gnos Szadkierski B. Coe R. et Rozniecki citt,

In Cro Praedecen Fra Tertia pt Fum Sanctissimae et Individuae Trinitatis proxima anno Dni 1767

Stanislaus Augustus Dei Gratia Rex Poloniae, Magnus Dux Lithaniae &c.

Vobis Gnosis Augustino Parenti, et Laurentio Filio Zakrzeszkim Bnis vris gnte omnibus, mdmus, ut in Trnis Terribus Brestens Cuiae 1/4 3. prius proxi usve abhinc Brestiae celebranae pntr pcmq comparentis ad Instan Gngoris Judicii nri ejusq Delatt Gnosi Rochi Brzaskozki Actt. Qui vos Inhaerendo Protni suae citat, seu potius ad paratum processum, paratamq Condnem, loco pagendae Executionis adcitat, pro poenis demeritis ex eo. Quia vos non veriti poenas Legum ausi estis tempore certo in Trno Trni enarrando, Actorem laedere, in duellum aliquoties provocare, ac alias violentias et damna cum laesionibus variis reiterando temporibus suo Actori et liberis ejus inferre, pro quibus praemis, ac pro incontinentia Filii Lui, et pro exigentia Legis justitiaeq citni et adcitni. Sitt Trno paritt et respons. Datt Brestiae F. 3. pt Trn Sanctae et Individuae Trinittis proxa Anno Dni 1767.

Copia ill. ex pte G.
Trzaskoski cond. SS.
Zakrzewskie editae.
1767.

In Crō Praedecensi Sabba-
tho infra octavas Re-
sti Sacratissimi Corpo-
ris Christi Domini an-
no Ejusd. 1767.

Stanislaus Augustus Dei Gratia Rex Poloniae Magnus Dux Lithvaniae &c.

Tibi Gnoso Augustino Zakrzewski, de Bnis tuis gntr omnibus mdmus ut in Terminis Terribus Brestens Cuiae F. 3. prius proxiusve ab hinc Brestiae celebranae pntr peremptt compareas. Ad Instan Gnosi Rochi Trzaskoski Actt. Qui te Inhaerendo Dcro Terri Brestens F. 2. pt Dm Septuagesimae, anno currens, inr se Actt ab una, et te citt pte ab altra prolato citat ~~pro~~ eu potius ad paratt Inscriones, etiam orglis causae, tam ex pte Actt con te, quam ex pte tui con Actt procuratt et procuranae paratamq Condnem ex Regro poenalium sup te obtentam, loco peragendae Executionis adcitat pro eo. Quatenus tu poenam Quadruplicem Quatuordecem Marcarum polonq, mrato Decro Judicii sui solvi injunctam, suo Actori solvas, poenas contraventionis et in sablaonem processus Suas, caeteraq pro causae praesenq exigen peragas et exequaris, Pro quo citt et adcitt, Sis Trno paritt et respon. Dato Brestiae F. 3. pt Fm Smae et Individuae Trinittis proxa A. Dni 1767.

Ex pte S. Trzaskoski
cont S. Zakrzewski
citt Copia.

1767.

In Cro Praedecensi Sab-
batho Intra octavas
Festi Sacratissimi Cor-
poris Christi Domini
anno Ejusd 1767.

Stan. Augustus Dei Grā Rex Poloniæ, Magnus Dux Lithvaniæ Russiæ etc.

Vobis Gnosis Simoni, et Annæ de Sulczewskie Congibus Lipinskim, de Bo-
is vris gntr omnibus, mdmus, ut in Judicij Terribus Brestens Cuiæ, F. 3. prius pro-
iusve abhinc Brestiæ celebranæ, pntr peremptq compareatis, Ad Instanz
Gnosorum Rochi et Catharinæ itiæ de Sulczeskie Congum Trzaskoskich Actt. Qui
vos et quiæ Maritta Actrix in Mariti sui te quoq Marittam cittam in Maritt
tui absea citant, seu potius satisfaciendo Decro Trri Brestens injunctæ ad-
citaonis Creditorum, F. 2. pt Dm Septuagesimæ anno fluenti, inr se Actt
ab una, et Gnosos Zakrzeskie pte ab altra prolato adcitant, idq pro eo.
Quatenus vos causam cum eisæ Gnosis Zakrzeskie, ex Actoratu suo-
rum Actorum in Judicio nro ventilantem, et p Mgcum Camerarium
Trrem Brestens ex Fundo Brum Mielna ad Judm nru remissam
iuxta interesse vestri attentetis, Jus si quod legale ad mediettem Brum
Mielna habere prætenditis, nro coram Judicio reproducatis, et id
quod Juris et justitiæ erit, causaq præsens exigerit pagatis,
et exequamini. Pro quo Actni et adcitni, Sitt Trno paritt
et respon. Datt Brestiæ F. 3. pt Fm SSmæ et Individuæ
Trinittis proxa A. D. 1767.

Copia cito ex pte G.G. Tra-
chöflich cum G.G. Lipensis
edita

1767

In Crō Praedecen Sabbatho
intra octavas Festi Sa-
cratissimi Corporis Christi
Domini, anno Ejusdem

1767

128.

XXX

Stanislaus Augustus Dei Gratia Rex Poloniae etc.
Tibi Gso Rocho Trzaskowski post factum Recessum infra
scriptae Actricis Iterate moderno mediettis villae Mielna
Haeredi de Bonis tuis quibus omnibus ac Summis quibusvis pecuniae
habitis et habenae mandamus ut in Judiciis nostris Terribus
Brestensibus Aciae primis et proxis Brestiae Agitanae pro tribunali et pe-
remptorie Compareas ad Instantiam Gsae Hedvigis de Mirucki
Zakrzewska Actricis Quae te inhaerendo Mandationi suae coram
Actis publicis vi rei infrascriptarum factae sive favenae citat pro eo Quatenus Tu
Summam Trium Millium flor. pol. Dotalem in ~~Bonis villae~~
Mediette villae Mielna per Resignationem et alias antici-
pativas Transactiones importatam haerens una cum provisio-
nibus sibi Actrici ab Actu Decreti Terris Brestiae solvas et rlter enumeres citatoris sis pa-
ritumus et Judicialiter responsurus Datt Brestiae ~~Tra~~ Labo-
tho intra Octavas Festi Sanctissimi Corporis Xti Dni Ao Ejus-
dem Millmo Septingentmo Sexagesimo Septimo in as-
sistentia Gsi Laurentii Zakrzewski Filii Sui

Copia Cittnis ex pte.
G. Zakrzewska cum
G. Trzaskowski edita
1767

In Cro Praedecen Sabba
tho intra octavas Fe
sti Sacratissimi Cor=
poris Christi Domini
Anno Ejusd 1767.

Stanislaus Augustus Dei gratia Rex Poloniae, &c.

Tibi Pnoso Joanni Rozdziałowski de Bonis Tuis gnaliter omnibus mandamus, ut in Judicijs nostris Terribus Brestensibus cujaviae ab hinc prius et proximius juxta suam Cadentiam Brestiae celebranae prtr ac peremptt compareas, Ad Instantiam Magci Joannis Chądzynski Pincernae Zawskrzensis Actt, Qui Te Inhaerendo Decreto Judicij nostri inter Te Citt ab una et Se actt pte ab altera, Fra Quinta ante Festum purificationis Beatissimae Virginis Mariae proxima Anno praesenti in anteactis Judicijs nostris prolatum Citt. Idq ad videnae et Audienae Te ad Solutionem Poenae Duplicis Quatuordecim Marcar Pott eodem Decro per Te sibi actt in Constitutionem Loci standi solvi demandatae, non tamen persolutae mediante Sententia Judicij nostri stringi, poenas tam ~~[illegible]~~ pro Contraven Anteriori Sententiae Judicij nostri per Te demeritas, quam in Sublaonem Condemnaonis ex Regro Poenalium super Te obtentae decerni, et Idquod Juris erit, Causaq pens poposcerit in rem actt statui et Sententiari, Citt itaq sis Trno advenienti pariturus et Judicialiter responsurus, Datt Brestiae Fra Sexta postridie Festi Sacratissimi Corporis Christi Domini, Anno ejusdem 1767mo

Copia Litt ex pte Mci
Chądzynski Corp Grum
Rozdziałowski.

In Cro Praedecen Sabba
tho intra Octavas
Festi Sacratissimi
Corporis Christi Domi
ni Anno Ejusdem
1767.

Jmj

Stanislaus Augustus DEI gratia Rex Poloniae

Tibi Pro Joanni Rozdziałowski Sottis certae in Bonis Pole sitt Possessori de Bonis Tuis gnaliter omnibus mandamus ut in Judicijs nostris Terrenis Brestem Cujae ab hinc Brestiae prius et proximius juxta suam Cadentiam celebranae prtr ac peremptt compareas, Ad Instantiam Magci Joannis Chądzynski Pincernae Zawskrzeg Actt Qui te Inhaerendo Massni suae coram Actt Authae Regni conq te factae, vel faciendae, Citt Idq ad videndae et audiendae te poenis intuitu sui Actt ad Judm nostrum Terre Brestense Cujae occasione quorundam porcorum per te sibi Actt disvenditorum Concitationis, et actoratus in causa mere vexatoria sibi Actt institutionis mulctari, incompetentemq eandem Actionem Tibi decerni, ac litis expensas ea in causa erogatas refundendae demandari, caeteraq pro Causae praesentis exigentia in rem Actt super te decerni, et sententiari, Citt itaq sis Trno advenien pariturus et Judicialiter responsurus, Datt Brestiae Tra Sexta postridie Festi Sacratissimi Corporis Christi Dni Anno ejusdem 1767mo. Et seu potius ad paratum Decretum Inquisittnis inter te Citt ab una, et se Actt parte ab altera in Judicijs nostris pro latt Ad citat #

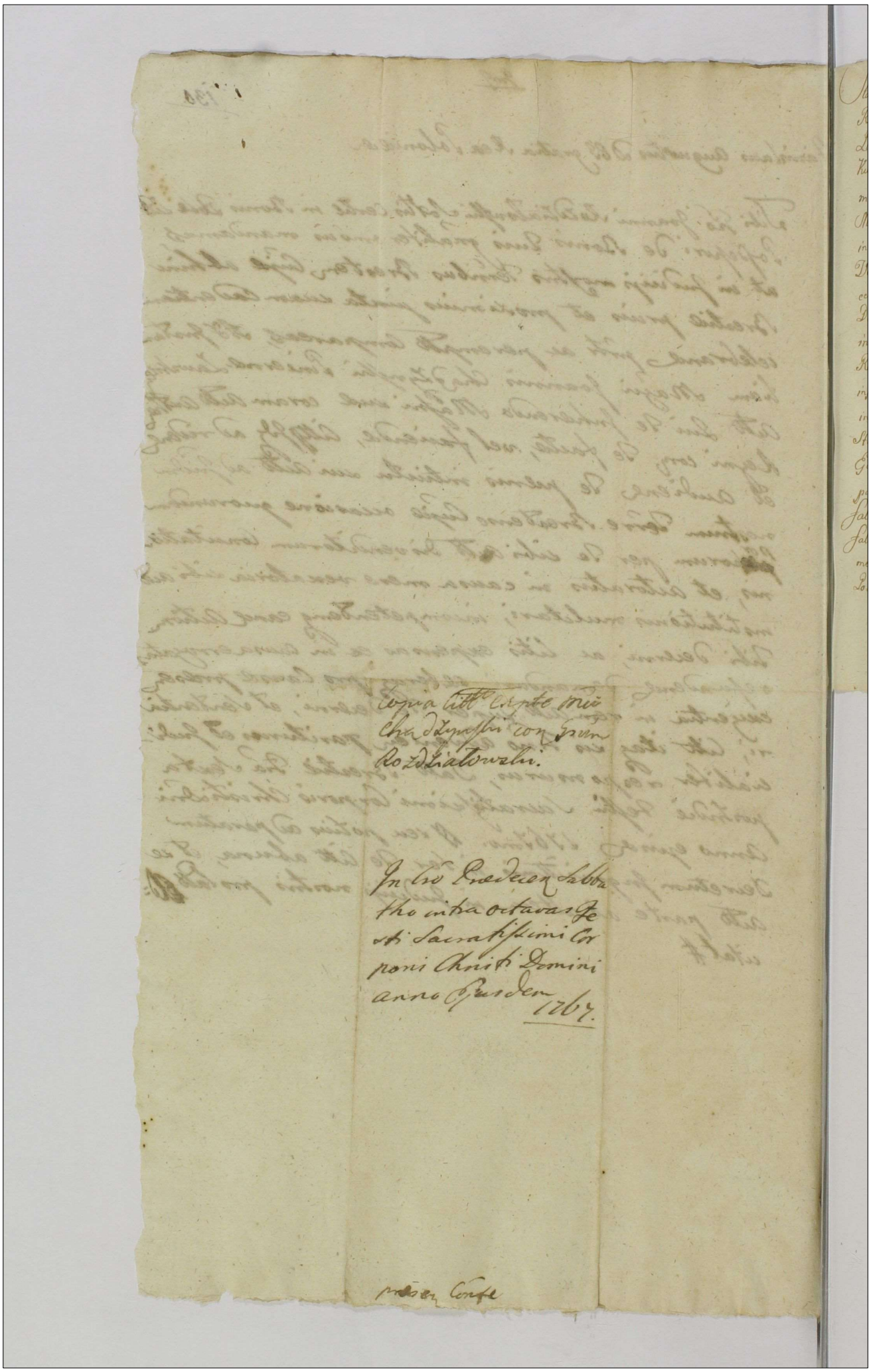

Copia litt. Capte Mci
Chadzynski con Grum
Rozdziałowski.

In Cro Praedecen Sabba
tho intra octavas Fe
sti Sacratissimi Cor
poris Christi Domini
anno Ejusdem 1767.

praesen Confe

Stanislaus Augustus Dei Gratia Rex Poloniæ Magnus Dux Lithvaniæ
Russiæ Prussiæ Masoviæ, Samogitiæ, Kijoviæ, Volchyniæ, Podoliæ, Podlachiæ
Livoniæ, Smolensciæ, Severiæ, Czerniechoviæq Tibi Pso Joanni sive alius Nnis
Kujen Notario anteacto Thesauri Rni de Personis Bonisq Tuis gnlr omnibus
mandamus ut pro Termino Condescensionis Feria Sexta ante Festum Sanctæ
Margarethæ Virginis et Martyris Anno præsenti ex mente Decri Triblij
in Poznan coincidenti, pnlr peremptorieq compareas. Ad Instantiam Mgci
Venceslai de Przytubie Przytubski Judicis Terrestris Bresten Cujaviæ Osie:
censis Privilegiati Capitanei Actoris. Qui Te inserendo Supramentionato
Decreto Triblio Feria Sexta pt Dnicam Jubilate xa Anno præsen Poznaniæ
inter se Actorem ab una, et Mgcum Lochocki Capitaneum Blonen ac Gnosum
Rolbiecki assignatæ in ordine educendi Scrutinij Condescensionis una cum
injuncta Adcitatione lato Citat seu potius Adcitatis
in Causa respectu objectæ in Spatio ad manifestationem per ott Illrem Mgcum
Stanislaum Lochocki Castellanum Dobrinen recto, agonizante eodem dine
Ejus propria recognitione ad requisitionem cujusdam Personæ Cessionis de Ca
pitaneatu Osiecensi in Prothocollo Relationum Actor Castren Bidgostien
falsæ adnotationis, tum aliarum in corroborationem hujusce Cessionis itidem
falsæ procuratar Transactionum fidele Testimonium prævio corporali Jura
mento deponas, Sis Trno pariturus, et Judicaliter responsurus. Datum in
Poznan Feria Secunda pt Dnicam Cantate pxa Anno Dni 1767.

Ex parte Mgci Przytubski Judicis Trris Brestensis Cujaviae contra Gsum Kujen editae Citationis

Copia
1767.

~~[illegible]~~

In Crō Praedecensi, Feria Secunda ~~post~~ ante Festum Nativitatis Sancti Joannis Baptistae proxima, Anno Domini 1767.

Mathias Josephus in Luszczewo Luszczewski Lang
q Capitt

Tibi Mgco Francisco vel alterius Pnis Chądzynski Pincernae Covas
bonorum Chodeczek Haeredi et Possori Dno tum Lbro
Alberto dicto Cieslak ejus bubulco Curiali ac alijs
Complicibus et Comprincipalibus de personis bonisq
Vestris gtt. Obus Mandamus ut in Ternis Quaerela
rum Seu Judijs Causarum ab hinc in Cro Nro Lae pre
et Immediate Celebrae prttr ac peremptt Comparecatt
Ad Instantiam Instigatoris Offij Judij ejusdem Ejusq
Delatorum Mgcorum Simonis Czarnecki Dapiferi Bra
clavij ~~[illegible]~~ tum Mariannae de Rozyckie Invicem Conju
gum Dominorum ac Ei Stanislaj Moraczewski Admini
stratoris ~~[illegible]~~ Actt Qui Vos et Je praeser
tim Mgcum Chądzynski Dominum Citt Seu potius
et quidem Mgca Actrix in Mgci Mariti Suj Authi
et Assae ad Idem Offm Caj Lae ex Loco delicti pro Vencato
Responsionis Juxta mentem Legis praescripti Inhae
rendo Protteni Suae Sive Junctim Sive distinctim
Coram Actis Authis Regni Contra Vos et Je praeser
tim Dnum factae v facie Adcitt Idq pro poenis le
gibus Regni praescriptis per Je Vero Dementis et Succu
bitis ex eo Quia Ju non Veritas poenas easdem Supramentio
natis Legibus Sancitas eisdemq Villipensis Ausus es
ac praesumpsisti absente profunc Mgco Actt Nam in bo
nis Gasiory Inter Cohaerides Bonorum eorum ex Offo
Actum Condescensionis disjudicans Commorabat Ausus
es ac praesumpsisti ~~[illegible]~~ Facto Condictamine
cum Lbro Alberto dicto Goral ac Conserto ejus in bonis
praedictis Pruski Kozielski a bonis Siemszyce et Pruski
Szasowizna Residentialibus Actt plus minus Medio Mil
liari distantibus locato et Ibidem Circiter Annis Decem
Sub Dominio Suorum Mgcorum Actt post Exvinculationem Sec
bonorum Siemszyce et Aliorum cum attinentijs Haeredum et Possorum

pot. ex Venetijs aliquot temporis cum Conserte ac b
ris exlarte apud Egm. Gilderium in Conf. Gloy
ad Vota et petita ejus
Signant pro eodem Ducta redempturem Commanente
Ibidem ex Stato determine per valorem Venerum eid
Juvaminum dotorum ad Statum Terme bene Valentem
cente et Complete. Transmisso praefato Ubi Alberto di
Cistat Bubulco cum egris ac Curibus Absente Mgco Adore
in bonis Egrion Actum Condescensionis ex Offo Dejudicand
Nocte profunda totaliter praefatum Ubum Albertum
Gral cum Conserte ejus ac liberis pari ejus equorum ac
Inventario formato Subiect Vacuis ac Juvenis Aliquot
de profundis totag ejus Supellectil domestica
et bonis Curis pariter Mgco Ofo Dandis
expellere et ad bona Jej Supranscripte Hare
dit Chirectal in Pallio Brez Cyane Sito devehe
re. et eisdem eundem apud se locare Nigrum Ad
bona praemissa hic meis et progressu indebito Super
invadere damnag non modica exinde Ubi Actt causare
ac poenas praedecessoris legibus Regni Sanctas in Se
trahere Actt Jej ac Videndum et Audiez Actt omnia
ad Statutiorem Instantaneam praefat Ubi Albert Do
ral Multis Oneribus Actt Subject ac Damnorum plurio
quam ad Aliquot Centena tam per rem Inseminationum de
tarum deperditionis quam Curie in qua residebat Dexerit
Ij pro et Decreta Exemptionis cum Creditoribus
en bonis eisdem Sata debebunt. Valentia Terme de statutionis
debiterung Contractorum Actt ac pro propinatione re
centerubi tum alii ex Forte ut probabit Causatoris Agno
en bonis Actt Colentis per se explat una cum Ubi So
phia ejus Conserte tum Gaspare Bubulco ac Agnethe Ar
cilla in Fundi eidem existentibus Cur Inventory Ejus
totag ejus Supellectil domestica Quis premisse Omnia
cum eisdem apud se arestant Stringi Extractionem
ejusdem et restitutionem Instantaneam decerni tam Pa
rentum quam Liberorum una cum praefatis Inventary to
tag Supellectil domestica decerni Quod si vero ut Audit
Ubam Agnetem Nuperis non attentis et am eo emprae
Nuptij Si cum Libera non Subdita Fundi Nota Sit Perem
praefato Ubi Cistat nec Dem Fundi Subdito eandem una

cum

Marito ejusq Suppellectili Similiter Statuendam et extraden-
demandari Mgcoq Actori Solimeth in Vim omnium praetensionum
ad Eundem Habitarum Thisac atq ex ronibus legis praemissos Parentes cum Liberis in
perpetuum pro Subditis Fore adjudicari Intuitu praemis-
sorum Omnium Inquisitionem assignari respectu quomodo Sit Ignar In Casu ~~[illegible]~~
ex qua Nocturna expilatio Auscultationis In reliquo praefatae
Lbsum Albertum Gorali ad enarranda Condictamina Tui et aliorum Adeoq Mediante
Sententia Judy ac Comprobatt Juratt Adigi Statuti-
onem Secrsivam Lbsi Cieslak Cubulei pro Sumendis
de illo poenis personalibus Qui praesent Citt apud
Te Arestatur per Te Injungi Te Vero Mgcum Chędzyn-
skj pro praelibato injuridico et indebito pro-
gressu Quo attinet Susceptionem Sine Testimonio
Domini Aufugarum personarum et eorum Conser-
vationem Te ad Mentem Constitutionis No-
vellae Anni 1769 poenis Crumenalibus Circum-
scriptis ~~[illegible]~~ Quo vero Interest
Expilationem Causatam Secrsivis poenis personalibus et Crume-
nalibus puniendum Adinveniri Inquisitionem Instantaneam Rone
praemissorum omnium educi litis expensas Fundi Caetera omnia quod Lex Causa
ac Negotium praesens poposcerit Contra Vos Statuj et Senten-
tiam Citt Ig et Adcitt Sitt Seu Sis paritt et Ditto
rensurus Datt in Cro Lar Feria Secunda pt Dni Exaudi
proxima Ao Dni 1767

Copia Citt ex parte Magnificor Czarneckich Conjugum actt, Con Maym Chadzynski Citt.

In Crō Praedecen Sabbatho post Festum Nativitatis Sancti Joannis Baptistae proximo Anno Domini 1767.

Antonius de Glogowa Kossowski Praedecen. ac Capneus
Tils Mfcio Alberto Ossowski Tribuno Crusiscien. de Bonis
Tuis gnlr Omnibus rigore Regio et nostra qua hac in pte
fungimur Capli Aucl. Mds, ut in Judiciis Mris Cre Capitt
Praedecen. ab hinc in Cro Praedecen. Celebrandis gnlr ac per
emptorie Compareas. Ad Instantiam Gnosi Thomae Brzeski
Commilitonis Cohortis Loricatae Actt. Qui te Citat Sem
hotius ad paratum processum paratamq Condemnacionem
hyp te Obtentam loco ejusd. peragendae Executionis Adci
tat pro ea. Quatenus Tu quotam Nongentem tyne cum
provisione ab eadem provenienti Nec non Annulum Aure
um atq bombardam Actori restituas et Solvas. Pro=
cessus cum pdnis luendis Suferas, Sis terno pariturus
et Judlr responsurus Datum in Cro Praedecen. feria Sex
ta pt Octavas Sacrifmi Corporis Xsti Dni pxa Ao Ejusd.
1767.

Incolam Izbicensem /: qui praesenti Citatione apud
te Arestatur :/ instantanee in Judicio nostro Statu=
as Statutum ad solutionem tam summae Ducen=
torum decem Tynfonum per Eum ab Actore Con
tractae, quam alterius summae sexcentorum Qua
dragita quinque Tynfonum Honesto Joanni Ale=
xandro Exotutae nec non ad restitutionem Carpen=
ti eidem Joanni Alexandro Concrediti /: pro quibus
se praedictus Tobias Szapp spopondit :/ adigas Citaris
~~itaq~~ eiq vis Termino pariturus et Judicialiter respon=
surus Datum in Castro Praedecensi Feria Quar=
ta post Festa Solennia sacri Pashatis Proxima
Anno Domini 1767

Copia Adcitacionis ex parte Inter Thomae Brzeski Actt. s. m. Ossowski pro Judiis Cre Praedecens 1767.

In Cro Praedecensi Fra Tertia In Crastino Festi Sanctorum Petri et Pauli Apostolorum Anno Domini 1767.

...gum Actt. Con Maym Chadzynski Actt.

In Cro Praedecen Sabbatho post Festum Nativitatis Sancti Joannis Baptistae proximo Anno Domini 1767.

Antonius de Głogowa Kossowski Prædecensis & Capitaneus Tibi Illustri Magnifico Joanni Comiti a Gora Skarbek Castellano Junivladislaviensi Tussinensi & Capitaneo Bonorum Oppidi Izbica ac aliorum Hæredi et Possesori

De his ac aliis bonis tuis generaliter omnibus summisq quibus vis Pecuniariis habitis et habendis Vigore Regio Nostraq qua hac in parte Fungimur Capitaneali authoritate mandamus, ut in Judiciis Nostris Castrensibus Capitanealibus Prædecensibus Feria secunda ab hinc prius proximiusve in Castro Prædecensi Celebrandis Personaliter peremptorieq compareas Ad Instantiam Magnifici Josephi Mniewski Subdapiferi Prædecensis Actoris. Qui te inhærendo documentis nostro in Judicio reproducendis Citat quatenus Tu Honestum Tobiam Szapp Civem et Incolam Izbicensem /: qui præsenti Citatione apud te Arestatur :/ instantanee in Judicio nostro Statuas Statutum ad solutionem tam summæ Ducentorum decem Tynfonum per Eum ab Actore Contractæ, quam alterius summæ sexcentorum Quadragita quinque Tynfonum Honesto Joanni Alexandro Exolutæ nec non ad restitutionem Carpenti eidem Joanni Alexandro Concrediti /: pro quibus se prædictus Tobias Szapp spopondit :/ adigas Citaris ~~itaq~~ eiusq vis Termino pariturus et Judicialiter responsurus Datum in Castro Prædecensi Feria Quarta post Festa Solennia sacri Pashatis Proxima Anno Domini 1767

Copia citationis ex
parte mgci Mnie
wski Subdapifer
Prædecen. Actt. con
tra Illmum Mcum Skar
bek C. J. Actt.

In Cro Prædecen
Feria Tertia post
Festum Visitation
Beatissimæ Ver
ginis Mariæ pro
xima Anno Dni
1767

Actum in Fundo Bonorum Villæ Pszcz Venerabilis Conventus Brdovensis Ordinis Sancti Pauli primi Eremitæ hereditariorum. Feria Secunda post Dominicam Sexagesimæ proximâ, Anno Domini: Millesimo, Septingentesimo, Sexagesimo Septimo.

Præsentibus Gnisi Carolo Bozustawski, Simone Tanski Matthia Jaroszewski et aliis tum Ministerialibus Providis Paulo Pszczki de Villa Pszcz Authentizato de præsens, Actus præsentis Apparitore et Acclamatore.

In Termino ex ultimaria hic Limitatione: Feria Secunda ante Festum Sanctæ Margaretæ Virginis et Martyris non prædicta præterita ob præpedimenta hiemalis temporis ad Capaciorem hoc interstitio aurem inter Partes Subsecuta de suo latius tenore ad acta Terrestria Brestia Feria Sexta ante Festum Purificationis Beatissimæ Virginis Mariæ Currente hunc Anno Celebranda, avisatis notificatisq. tempestive Partibus in Punctum hunc denuo Condescendendo, Judicium Subjudicatus Terrestris Brestensis Cujuspiam reassumpto Voce Ministerialis Jurisdictione sua, et Partibus scilicet Venerabili Conventu Brdovensi Ordinis Sancti Pauli primi Eremitæ Actoribus et citatis per Religiosum in Christo Patrem Florentium Szczelski Ecclesiæ ex antiquo Parochialis in Brdow et Collegiatæ Casualis Præpositum seu Conventus Priorem suo et aliorum Monachorum Nomine personaliter, Nullo Josepho Polenski Camerario Terrestri Posnaniensi Reo et Actore indem pendente Gnõ Josepho Polichnowski Advocato pro Parte Comparentibus; Negotio prætensionum Partium ex fundo pendente, elucidationem ex re oculis subjecta exigente ad peragendam sua in persona Visionem Judicium præsens Condescensoriale se constituit. Qua ad præsentiam ipsarissimet Partium cum hominibus, Piscatoribus et Subditis tam de bonis Pszcz Conventualibus, quam de bonis Actoreis Nulli Polenski hereditariis ad demonstrationes assumptis Judicium suum præcedentium et ducentium peracta et circumspecta ad informandum suum Judicium Revisione Situs locorum, Quando quid Lacus amplior circumluens Calvum Montem ex Antiquo vulgaliter Lysagora vocato seu Sylvam Sinaticam ad Septentrionem jacentem una parte dextra ad Bonum Smielnik ex altera Sinistra ad Bona Dlugie protendens Generalia sua Super arbitrali Decreta anni Millesimi Trecentesimo Nonagesimo Nono circa Decretum Terræ Brestenæ in Præcedex Feria Quinta ante Festum Sanctæ Margarethæ Virginis et Martyris Anno Millesimo Sexcentesimo Quadragesimo

dragesimo Quarto inter Conventum Brdovenę et
Hæredes Bonorum Modzerowa prolatum una cum
Orginali Conventus ejusq Fundatione in grossato
Circumscriptus ac de Utilitatibus Lacus ejusq Mo
tuis quem ad locum Conventus et Hæredum Modze
rowa Piscaturæ extendi debeant Sufficienter
mitatus videlicet Incipiendo a præfato Monte
Calvo in rectum ad meridiem circa Insulam Par
vam in Centro Lacus extantem usq ad Littus Pal
dinosum nullamq ferme inter Partes moderna
(: præter prope memoratam Insulam parvam
qm Hæres Bonorum Modzerowa pro ductu et
tinctione Lacus ejusq Majoris reputat, Conven
autem cum Piscatoribus id notis ad tres circiter
ticas in fundo ipso Lacus Seu Subtus Aquam
gna Alia fore iniectarum Antiquitus Lapidum
rectam Lacus protendentiam et distinctione
utilitatis Ejus Subinferens extra mentionatam
Insulam Parvam Suam probare vult proprietat
et Lacu protendenę :) ad præsens moveri quæstionem
dicitur sed non nisi de minutiore Lacu in Palidin
sa planicie ad Sylvas Sese protendente tum de ipsis
met Paludibus Seu pratis in eoq Paludinoso loco
existentibus res vertitur ac de usu præmissorum
Lis inter Partes exorta ut pote Conventus Brdover
virtute Orginalis Suæ Fundationis ac Decreti Co
promissorialis Supraallegati Lacum majorem
a Monte Calvo ad Rippum Kronica designant
ac Aliorum Documentorum ab eoq Lacu majore p
antiquam fossam in Paludibus in Margine con
apparentem ad sinistram Partem Lacus in med
paludinosi loci Consistentis jam vero Mgus Pole
ski hæres Bonorum Modzerowa ad Partem dextram La

ejusq

ejusq minoris dislimitationem Bonorum Psary Con
ventualium cum Bonis Modzerowo Terrestribus de
monstrare intendentes in Sylvisq Ductibus Suis di
screpant et Cognitio Legalitatis Limitum Judicio
Suo non Convenit. Proinde Suspensa praetensa Re
solutione pro discernendis ejusmodi Ductibus ac
peragenda Scopulorum renovatione seu dislimi
tatione Bonorum Psary Conventualium et Modze
rowo Terrestrium ad Judicium Campestre Palu
tinatus Brestenq Cujae Remittit. Post quam quidq
Subsequendam Illustris Magci Succamerarij
Brestenq Cujae Sive ejus Officij Competentis his
in locis et alijs Sylvestribus decisionem Judici
um praesens Partium praetensiones mensura li
mitum praehabita pro justo et aequo discutiet
eoq fine praesia Partium Assisatione sive una
cum Judicio Campestri Condescensurum Partibus
Terminum Sub Rigore Decreti Judicialis Com
parendi Conservat peremptorium Actus praesen
tis Robere. Mathias de Lubranice Dembski Subjudex Trib.
Brestenq Cujaviae mpp.

Ad officium dei Nobilis Martinus Kubiszewski Nomine Cujus Interest obtulit officio praesen ad acticand et actis hisce ingrossand porrexit Decretum Condescensoriale Remissionis ad Campum in Fundo Bonorum villae Psary inter Partes infrascras prolatt, Sanum Salvum, et illae sum, omniq Suspitionis Nota Carentem tenoris Sequentis (: inserat Originale :) Originale vero ejusd Decreti hic circa acta praesen reliquit, et est actis hisce Connotatum.

Ipsi Offerens

Actus Simulatus
rus cum Remissio
ne ad Campum
Decretum
1767

In Civ Praedecen Feria
Tertia post Festum Di:
catationis Beatissimae
Virginis Mariae proxa
anno Domini, 1767.

Stanislaus Augustus Dei Gratia Rex Poloniae etc.
Tibi Mgco Alberto Szatkowski Venatori Predecensi de Cau
sa infrascrā ~~[illegible]~~ ac Bonis ~~[illegible]~~ grltr omnibus mds
ut in Trnis Communibus Trribus Gostinę Feria Se
cunda prius proximiusve abhinc Vigore Novellae Le
gis in Gostinin Celebrandis prltr ac peremptorie Com
pareas Ad Instantiam Mgcorum Casimiri Kurdwa
nowski Pocillatoris Haliciensis tum Helenae de Morzyckie
primi olim Mgci Hyacinthi Szadkowski Secundi ad prae
sens Mgci Kurdwanowski Consortis seu invicem Conjugum
tum Successorum olim Mgci Hyacinthi Szadkowski
Venatoriae Gostinę cum praedicta Mgcā Helena de Morzyckie
ad praesens Kurdwanowska procreatorum Actt Qui Te in
competenti de Jure incumbenti qui ea indigent authē et
assistentia inhaerendo Complanationi certae Petricoviae
Sub securitate Judicij Triblij die Vigesima Sexta Martij
Anno praesenę Inter se Actt suo et aliorum nomine ab
una et Te Citatum Partibus ab altera confectae mani
busq Complananę Subscrae tum quoq Manifestationi
in Termino Satisfactorio Complnē eadę designato fa
ctae Citat ad parataq Decreta ac totum et Integrum Pro
cessum in Causa infrascrā Tibi institutum adcitat, Idq
ad videndum et audiendum ad Solutionem Summa
rum Primae Mille Quadringentorum Quinquaginta
Octo Florę alterius Viginti Unius Aureorum Hunga
ricalium Decretis binis tam Condrli in Fundo Brum
Sokołowo Anno 1765 quam Trri Gostinę in Anno 1766. prolatt
sibi Actt ad solvendę adjudicatt Complneq supra de actu
exarata agnitt et ad exolvendę assecuratt una cum
provisionibus et Poenis Luitis uti post Contraventio
nem praemissae Complnis Sententia Judicij Nostri
Stringi in Damnis et Litis expensis Se Actt paci

ficari Cæteraq pro Causa istius exigentia statui decer
ni et Sententiari Quare Citaris et adcitaris sis
juri Pariturus et Judlbr responsurus Datt in
Gostinin Sabbo pt. Visitationis Bmæ Virginis
Mariæ proximo Anno Dni 1767.

Copia Citt ex parte Ma
gnificor Kurdwanowskior
Congum et alior actt, con
Mcum Szadkowski
citt 6

In Cro Prædecen Fra
Tertia Postridie Festi
Sanctæ Margarethæ
Virginis et Marty=
ris Anno Dni
1767.

Ad Officium Actaq Pren Castren Capitt Praedecen pltr venientes Mgci Antonius Krosnowski Pincerna Opocnen et Catharina de Krosnowskie invicem Conjuges et quidem Eadem Mgca Catharina Krosnowska in suprafati Mgci Antonij Krosnowski Mariti sui Authoritate et assistentia, inhaerendo Anteriori Protestationi suae Coram Actis Trribus Lancicien Feria Sexta ipso Die Festi Sancti Alexij Confessoris Anno praesenti facta, quosvis ejusdem Protestationis supplendo defectus, subveniendo Vitae suae Integritati, ac Cujvis Viae publicae Legibus Rni provisae Securitati prospiciendo, Solennem Omnique Juris viâ prosequibilem in et contra Mgcum Albertum Sluckij Capitaneidam Gniewkovien tum Cujusvis Nnis Nobilem Otwinowski ejusdem Mgci Capitaneidae Gniewkovien Famulum ac alios "Quatuor" Famulos ejusdem de Nnibus et Cognominibus ad praesens ignotos, sed postqm innotuerint, in trno trsii exprimendos, hic tamen pro expressis censendos, suscipi postulavit Quaerimoniam et protestari stimulatur exinde, Quia praedictus Mgcus Albertus Sluckij adsectis sibi suprascriptis Famulis suis, ac Complicibus, ausus est temereq praesumpsit non attenta Viae publicae Cujvis Personae Currenti, sive proficiscenti, Securitate, Legibus Regni provisâ, Mgcam sui Protestantis Contem Causa necessitatis suae Lanciciam tendentem in Vado Medij, Equo, Armata manu Consultò insequi, nulla ex ratione, sive Occasine mali sibi data Eandem infestare, Primò ad Gnosum Stanislaum Gajewski in Equo suo Circa praefatam sui Protestantis Contem per Vadum Lancicien discedentem, ex Uno Sclopeto explodere, Deindè ad Mgcam Krosnowska sui Protestantis Contem, ex altero Sclopeto globis et pulvere bene onusto a latere ad Caput directè explodere, Vix è vivis /: si Divinâ Pace Mgca sui Protestantis Consors, non salvaretur DEI Providentiâ :/ non sufferre, Exindeq gravis morbi cum Periculo Vitae Eae suae Conti causare, Eandemque sui Consortem Ver-

bis

bis laesivis honorem unquam intaminatum ejusce tangenti-
bus afficere, Securitatem Viae publicae violare, Metam Le-
gum de obsessione Viae publicae perinde excedere, Aliasque
Violentias et inconvenientias Inquisitione Omnimoda pban-
das peragere ac exequi; Quo circa Protestantes Legibus Re-
gni innixi Ipsum Sacrae Themidis amplectentes Asyllum
ne tanta Delicta impune eiusdem Mgco Capitaneidae Gnie-
wkoviensis debeant impunè cedere, intuitu Poenarum
super Poae Mgco Studij ad mentem legis descripta-
rum extensionis, tum Seorsivarum ac distinctarum
sup ejusdem Mgci Studij Capitaneidae Gniewkoviensis
Famulis et Complicibus sive quibusvis ejusdem facinoris
assistentibus hominibus in trno trni exprimendis
Poenarum Statuto Rni descriptarum impositionis, ac
instantaneae Poenae Statuitionis Contra eundem quem
supra quam in Solemnissima Juris forma Protestan-
tur salvis de Jure salvandis; Et hic incontinenti in Ve-
rificationem Omissorum Omnium Poae Mgca Krosnowska
sui Protestantis Consors, adhaerendo Legi de Praesentatione
Sancitae, Praesentavit Officio praesenti ~~[illegible]~~, in supplemen-
tum Anteactae Praesentationis Coram Actis Trribus Lanci-
dem defectuosè illatae Globulos parvos quatuor plumbe-
os, ex eadem Sclopeti explosione per altedictum Mgcum
Studij ad Mgcam sui protestantis Contem hos globulos
nunc praesentantem peracta, per Aurigam suae Prae-
sentantis in Vectabulo inventos, Quos globulos Officium
vidit et rursus Mgcae Praesentanti extradidit, de quibus
Officium quietatur

Katarzyna Krosnowska

Antoni Krosnowski Comppra

Copia Protestationis
ex parte magnificor
Krosnowskich Congum
Con mficum Stucki.

In Cro Praedecen Feria
Tertia Pridie Festi
Sanctae Mariae Ma
gdalenae Anno Do:
mini 1767.

Ludovicus a Lubraniec Dzimbski Junius Ladislaus
& Capitaneus

Vobis Mio Cajetano Uminski Thesaurario Bidgostiensi
Bonor Bierzyna et alior Haeredi et Possessori Tum Succes
sessoribus olim Mci Michaelis Uminski de Personis Bonis
Vestris glr Obus Summisq quibusvis pecuniarijs habitt
et Habens Vigore Regiae et nostra qua hac in pte Fungi
mur Capli Authoritate Mandamus ut in Judijs No
stris Castrensibus Capitt Junivs Feria Tertia ab hinc prius
Eximius in Cro Junivs Celebrans Personaliter ac pe
remptorie Compareatis Ad Instantiam Gnosae
Victoriae de Wysockie olim Gnosi Alberti Wysocki
ex olim Gnosa Marianna Drzewiecka matrimonialis
Progenitae Filiae Gnosi vero Alberti Ostraszewski Consor
tis Legimae et Cor olim Gnosor Wysockich Unicae
Successricis Actricis Quaevis in assistentia mariti
sui Actt Tutoris Conjugalis Citat seu potius ad
Paratt Processum paratt Condemnationes in Judijs
Officijs Nostris Castrensibus Junivs Super Successoribus olim
Mci Michaelis Uminski ratione non solutionis
Summar in Processu Causae Specificatar Optentt
Necnon ad paratt Decretum tam Tribunalitium
qm Condescensoriale in Fundo Br Balczewo Bo
latum quo Decreto Summae pro re Meor Umin
skich ac alior Consuccessor olim Mci Wolski
Succamerarium Palatinatus Bresc Cujae
Sunt adjudicatae et ex Bonis Balczewo per
Mci Antonium Wolski Venatoridam Bresc Cujae
Eisdem Successoribus Uminscianis ac alijs Sunt

Persolutæ per te vero Mci Thesaurariæ Jurisq. Eisq.
Successoribus olim Mci Michaelis Uminski in Bonis
Bierzyno inscriptæ et Locatæ ad Citat. Quatenus vos
seu Tu Mcæ Thesaurariæ Supra Scriptis Decretis
et Inscriptionibus in toto Satisfaciatis seu satisfacias Summas eas
Quæ ex Documentis per vos Exspertatis ac in antenobus Processibus
Specificatas, apparuerint Solvatis seu Solvas
et Realiter enumeretis seu Enumeres Processum
Super Vobis optentum Sufferatis, seu in Sub-
lationem eiusq. Processus videlicet Trium
Condemnationum Pœnas Quatis et id quod Juris
Erit Procausæ Exigere exequamini Sitis
Termino Parituri et Ipsi Reppl. Datt in Cro
Juniv. Feria 3tia pridie Festi Sanctæ Mariæ
Magdalenæ Anno Domini 1767.

Copia Citationis
ex Pte Gnosae Ostra
szeskas mm
Uminskie

In Cro Praedecem Fra
sexta In vigilia
Festi Sancti Jaco
bi apostoli anno
Domini 1767.

Stanislaus Augustus Dei Gratia Rex Poloniae &c.

Tibi Mco Josepho Mniewski Subdapifero Dictus Praedecen Bnum Radoszewic haeredi de Persona Bonisq tuis qlt Omnibus Mandamus ut coram nobis Judysq nris Terr Brestien Cujaviae propria in Cadentia Celebrand pltr peremptorq Compareas At Instam Splis et Famati Tobiae Szup de Bonis nova Izbica Illris Mgci Joannis Commitis a Gora Skarbek Callni Junioladislavien Tuszynen & Capnis haeredib Incolae et Procunsulis in Assea Ensi Ignatij Chociszewski agen Actis Qui te Citat Inhaerendo Mfrum Suis coram actis Authen facties idq ad vidm et audiem te ad Comportaonem Scri Super Summam Ducentorum Decem Tymphonum per se Actis tibi dati Stringi quo Comportato se Actis ad justum ~~uti irrealiter~~ in puncto realiter Assentiaeq ejusq Scripti admitti respectu vo falsificaonis ejusq Subscriptionis per te M. Mniewski ac si Cautae per se Actis ~~in pun~~ pro Fato Joanne Alexandrowicz cujusdam Civitionis nunquam probabilis poenas decerni Seq Actis ab impetitione quadam in puncto Supmentionatae x acsi Civitionis pro Eorq liberari poenasq respectu Sui Actis haec in Cathegoria in litis expensas uti temere vexatoriaeq inductionis decerni p quo Actis Dni Brestiae F 2 pt Fm S. Annae Matris Gvm Ao Dni 1761

Copia Litt ex parte
Famati Scrip Litt,
con Mum Mnie
ustu Litt.

In Cro Prædecen Fra
Quarta post Fum
Sanctæ Annæ matris Glori
osissimæ Virginis
Mariæ pxa Anno
Dni 1767.

Stanislaus A Lubraniec Dąbski Covalien de Capitaneus.

Tibi Gnzo Ignatio Raciąński Bonor Korzecznik Obligatorio Possessori de his ac alijs Bonis Tuis gnalitt omnibus Summisq quibusvis pecuniarijs habitis et haben. Mandamus ut in Judiciis Nostris Castren Covalien Feria 2da ab hinc prius et proximius in Castro Covaliensi Celebrandis personalitt ac peremptorie Compareas. Ad Instantiam Magnifici Alberti Ossowski Tribuni Crusvicien Actoris Qui te inhaerendo Scripto certo Manuali Sibi Actori super Summam Septingentorum Octuaginta Septem Floren grossorum Quindecim Polonicalium Dato. Citat idq id pro eo. Quatenus Tu Satisfaciendo suprascripto Scripto Manuali Summam superius specificatam Septingentorum Octuaginta Septem Floren Grossorum Quindecim Polonicalium Sibi Actori pro Tempore jam elabso Solvi assecuratam non tn persolutam Solvas et realiter enumeres litis expensas Compenses si vero haec facere neglexeris Scias Te Sententia Judicij Nostri ad premissa stringi et compelli Caeteraq pro Causae praesentis exigentia decerni et Sententiari Sis pariturus et Judicialitt responsurus Datt. In Cro Covalien Feria 4ta Ante Festum Sancti Petri in Vincalis proxima Anno Domini 1767.

Copia Litter parte M.
Ossowski actt Con G. Ka
cięcki Litt.

In Cro Praedecessoris Fra
Quarta post Festum
Sanctae Annae Ma
tris Gloriosissimae
Virginis Mariae pra
anno Domini 1767.

Mathias in Łuszczewo Łuszczewski Lancicien. dei Capitaneus.

Tibi Generoso Alexio Daniszewski de Bonis tuis gnaliter omnibus ac Summis quibusvis pecun. habitt. et habend. vigore Regio et Nra qua hac in parte fungimur Capitt. authoritate mandamus ut in Judicijs Nris Cre Capitt. Lancicien. Fra Secunda ab hinc prius et proximius in Cro Nro Lancicien. Celebrandis pstr ac peremptt. Compareas Ad Instantiam Instigatoris Judicij Officij Nostri Ejusq. Delatoris Gnosi Francisci Pabjanowski actt. Qui te inhaerendo Protestationi Suae Coram actt. authen. Rni Con. te factae vel faciendae Citat idq. advidendum et audiend. te ante omnia ad Statuitionem Laboriosi Lucae Ovillatoris Officioso arresto apud te innodati Nostro Coram Judicio, pro sumendis ex Ipso Poenis Legibus Rni descriptis, intuitu sui actoris in Civitate Sae Rae majestatis Kłodawa tempore certo in termino Terni edicendo nulliter ac indebite infestationis, deinde ad securim se se proreptionis, eademq. sui actt. ad Caput percussionis, et Convulnerationis per Ipsum demeritis (: qui itidem praesen. Cittne apud te arestatur :) stringi, super vero Statuendo easdem Poenas praevio educendo Instantaneo Scrutinio extendi, Nihilominus seorsivas super te respectu incontinentiae Ejusd. Qui Ovillatoris, ad mentem Legis decerni, Caeteraq. in talibus fieri solita in rem actoris Statui et Sententiari Citaris itaq. sis termino advenien. paritusus et Judicialiter Responsurus Datum in Cro Praedecen. Fra Secunda Postridie Festi Sanctae Annae Matris Gloriosissimae virginis Mariae Anno Dni 1767.

Copia Actt ex parte
Gnosi Pabianowski
actt Con Gsum Dani
szewski Actt.

In Cro Praedecensi
Feria Sexta Pridie
Festi Sanctae Annae
Matris Gloriosissi
mae Virginis Mariae
anno Domini 1764.

Stanislaus Augustus Dei Gratia Rex Poloniae etc.

Volis Instigateri Judicij Terris Brestensis atque Generoso Joanni Mebuchowski de officio benisque vestris generaliter omnibus modis, ut in Judiciis Nostris Terribus Palatus Brestensis in Brzescie Celebrandis generaliter ac per emptorie Compareatis. Ad Instantiam Alterius Instigateris Judicij Nostri ejusque Delateris Honorabilis Georgij Krygier Benemerendi Dolie gniewa Posteris Actt. Qui vos citat ad videndum et audiendum contra vos proponi, Condemnationem quandam in Judiciis Nostris Terribus Brestensis nullo in negotio, imo aggravatorie obtentu tolli Cassari et Annihilari, Acterem ad pristinum honoris gradum restitui, Tequoque ratione aggravati honoris, ac incompetentis decernendae actionis penis districtis mulctari, Caeteraque pro Causae istius exigentia contra te proponi et sententiari. Sis terno paritorus et Judicaliter respensurus Datum Brestiae feria 5ta ante festum S. Annae Matris Gloriosissimae Virginis Mariae Anno Domini 1767

941

Copia Citationis expte
Honoralibus Krygier
stra S. Joannem Tre
buchowski pro quo
Terribus Brestensi
1767

Sabbo ipso die Festi San
cti Petri in vinculis An
no Dni 1767mo

Susceptt.

Stanislaus Augustus D.G. Rex Poloniæ Magnus Dux
Lituaniæ Russiæ Prussiæ Masoviæ Samogitiæ Kijoviæ Wolhyniæ Podlachiæ Livoniæ
Smolenscique Severiæ Czernichoviæque &c.

Vobis Nobis Josepho Kurbele Lubli Succamerario Crosnen
si Alexio Colonello Chorti Statuum Sri Regis Polonicar
tum Vladislao & Victoria Szczuyscy Jacobi Radomenscie Cant. Tra
bn. & Soroninæ Vor Jemanis Wlostowscium ott Szczuyscie
xandri Wlostowscie Venatoris Lanc. & Constantiæ de Chras
sandri Wlostowscie Comitum Filii & Filiæ, ett Jnuis Martino Parenti
Ignatii Filii Constantiæ Szczuyscie Nazarenscie Joanne Szczuyscie Maria Magdalena
liis Theresiæ Szczuyscie Nicolaoscie Comitibus Filiabq Maria Magdalena
le Bonis Vris ott Obus mandamus, ut coram Nobis Ju
dicq Nro Ordinario Jrti Tribunc Jni Posnan. recte
in Statutum Jmanis Cen tunc Dum & quando Causa Pens
ex Ryo Sibi Competenti Vocata & Intimata fuerit
pto peremptorio Comparcatis. Ad Instantiam Jnstigatr
Judicq Nri Epi & Delator Illnium Szczuyscium Joannis Jni
Januarius Capitaneq Josephine Patricii & Tutoris Natura
lis ett Camti Casimiri Filii Stri Comitum a Jora Skarbkow
tum Josephatis de Jarocin Skie Skarbkowa, ett Illni
Szczuyscii Vladislay Skarbek Jntis Cseruttuem Jni Cuntis
Szczuyscii Vladislay Skarbek Jntis Cseruttuem Jni Cuntis
Skarbki viduæ, nec non Szczuyscii Adami & Mariannæ de
Skarbki virum Conjugum Szczuyscium Skarbkowarum
Opponendum ett Cui Vos in Spia cui de Lege Succumbit
Verificando Vobis Causam & Actionem Judiciariam mov
le ott Szczuyscie Constantiæ de Chrzastowscie Wlostowscie Jntem
platam reudendo a Cmis ad Judicia Cubla Jni Judicq
stione Debiti, ab Actionem causæ disjudicationem &c Se
rata Jnscriptiones tam ex Instantia Actor quam Vro
in Actis Cnis Publicis Dependentes Paratus quoties
Cmis de quibus Causa Pens stetit pendety indeci
sa Start Jtq ad videndum audiendum Plum Antecessum
Judicq Cubly Jni Posnan Citra Vlas pt Fm S. Mar
garethæ Virginis & Martyris in Anno 1765. Jnsse
Actt & Vos Cttos nte & Tyme quo ad adjudica
tionem Summar Actoris juste Concurrentium platum
sphani Cathegoriam intuitu exceptionis de Bonis Rea
pisum Calculi in Schedis Judicii ab Rpositionem
per Vos Jnquisitionum in Judicio re
solvi Vos ad Repositionem Jnquisitionum Instantia Dni
Condli in Bonis Respectuum in Anno & die Actis plato
a Szczuyscie Kimpisty ad Pens Judicii Cens Ostrzeszowien
relatis Stringi quibus repositis latis Sententiam
Szczuyscie Vencslai Szczutkowscie in Actis Stanislaj Jaroslaui
ad Pens Judicii Cmis Brestens Cujusvis. Tyme de hanc
Calculum platum apparitionem in Sententiam Discrepantem
Officij Cens platum Notariatus ad Pens rio Judiciales Ostrzes
zowien Capitan. Alias Cathegoriæ Quæ sine Condna Deside
lent non Obstantibus quibuscunq Judiciorum Actibus Di
cuti Summarie Actoribus Prouisis & ad Substantiam ott
Szczuyscie Constantiæ de Chrzastowscie Wlostowscie regulari Debea
tis & Cura Plum Ultimarium Condle in Pende Bm Je
slaviæ in Ao 1760. & latum Sententiæ adjudicari, in relqua

Condemn

Condnem in fundum Bm Zalorzewo cum Attinenc in Ordine
Executnis Dti Anteacti Judicij Trnblij Posnanus Subsequen
dae exdivisionis Substantiae Successivae tam ex Bonis
Jostawice cum Attinenc, Komorowo, Poddębice, Rzepiszewo
Zalorzewo Itiq cum Attinenc ac alijs quibusvis Assignari
Poenas rne Contraventionis pmisso Dto Anteacti Judicij
tum in Sublaonem Processus Sup Vobis Obtenti Distin
ctas Irrogari, nec non Seorsivas respectu Objectae Vis le
gis Sapientiae toties Dicto Dto extendi, Cateraq Exi
gentia Causae d Negotij Legis Justitiae Documentorumq
ac Trnor in Ante Vobis editor Sententiari, Sitis Pari
turi d Judltr ad haec d alia quae Vobis Jusius in Trno
Trni proponent Responsuri, Datt Posnaniae Sab. pt
Tam Solennia Sacri Pentecosten pxo Anno Dni 1767.

~~[illegible]~~
~~[illegible]~~
Copia citationis ex parte
Illrium magcorum
Skarbkow et aliorum
actorum Con magnicos
Zacki Succam Brestt
Cujae Wlostowskie et
alios Citt.

In Cro Praedecen Tra
Quarta Pridie Festi
Transfigurationis Christi
Domini Anno Ejusdem
1767.

Ad Hon Actg Jud. Nob. plte veniens Jllmus Joannes Comes a Jora Skarbek. Cui Jurisdictio Capitis Judicandi Bm Jobagionem cum Attinentiis suis Bm Jacentibus Ac tunc Ibi Animadvertendi, Causam Sibi Intimatam Et Magcam Josephatum de Jomolinskie ott Jllmgui Vladislaj Comitem a Jora Skarbek Gnlis Executionum Jnri Contentiosi Ac in Ordine Cumprimelle exhibitionis Solenniter in eum Diligentiae Quantam Cogit in hunc Sensum, quod cum nulla Divisio Fraterna Jnter se Nobilem Et ott Jllmgios Vladislaum Jrlem Executionum Jnri Et Albertum Palatinum Comites a Jora Skarbki Sui Nobilis Ejus Germanos Stante Vita cor Substantia Patris Parentum derelicta Subsecuta fuerit, Sed Cuivis Fratrum Portione juxta Verbale inn se competentium, ad Generalem exdivisionem inn se condendam ubi probat, Deportatio, Onerum in Substantia Ibi relicta Quemlibet Ipsorum Debuerunt, tandem Nobilis nonnulla Onera Patris sui et Substantiae Universalis Patris Parentum derelicta nonnulla una cum ott Jllmbus Bis Suis Fratribus, majori tamen in parte Ere Spriis deportanda, Quatenus a Variis Creditoribus de exolutis Oneribus in Solum in rem Sui Verum etiam in Personam ott Jllmgior Fratrum in Bona fidei recognoscendas permisit, nunc vero cum Fratis ott Jllm. Fratres Operum, Divisionis Est in Vita nr Subsecuta sed non Relicta ac Quare ott Jllmgii Vladislaj Skarbek praetura est, quo Ora Nobilis dictas Quittungen de exolutis Oneribus Jure nec Subsecutis Juxta tamen Sibi Servire deben tes exhibituros se Offert, Juxta dictas Summas Se exolutas per Con Et Quor manus nunc mas Et rata fuerant Solidaturum, easq Validitate tum Et alias Summas in solum in rem Paternor Onerum Sed Et Fraternor per se directe exolutas Et Pretio Bm Jobagionum Et ott Jllmgios Fratres Sibi resignator Constitute, numeraturum, Auctioni Diminutioni et Molestationi Jdem Nobilis in nullo Derogando.

J. C. a G. Skarbek
C. J.

Copia manifestationis ex parte Illmi magci Skarbek Castellani Junii Lad ratione introcontentorum factae.

In Crō Praedecen Feria Quinta Ipso Die Festi Transfigurationis Christi Domini Anno Ejusd 1767.

Stanislaus Augustus Dej Gratia Rex Poloniae Magnus Dux Lithvaniae Russiae Prussiae Masoviae Samogitiae Kijoviae Volhyniae Podoliae Podlachiae Livoniae Smolensciae Severiae Czerniechoviaeq.

Vobis Magnis Emerentiannae de Bardzinskie Sto Magni Jacobi Jarnowski Zupparii Palatinatt Cujae Consorti Relictae viduae matri Joachimo Metchildae Magni Alberti Ossowski Tribuni Crusvicien Consorti et Honoratae Virgini Fratri et Sororibus inter vos germanis, Filio et Filiabus Jarnowskim, de Bonis vestris gnaliter omnibus, ac summis quibusvis pecun habitt et habenae mandamus ut in Judicijs Nris Ordin Gnalib Tribun Rni Posnaniae iuxta sui Cadentiam ~~Posnaniae~~ celebratt recte in quatuor Septimanis, seu tunc dum et quando Causa praesens ex Regro sibi Competen ad Judicand vocata et acclamata incidere nt, prto ac peremptt Compareatis. Ad Instantiam Mficorum Stanislaj Glinski Pocillatoris Prodecen Judicis Cre Bresten Cujae et Annae de Sbidowskie Congum actt. Qui vos et quid Maritata Actris, in suis mariti, vos vero Citatas maritatam in Qui mariti, et virginem in Competen assistentia, ad Inscrones tam suorum actt Con vos, quam e Contra, vestras con se actt in Regestra Judlia procuratt sive procurand inhaerendo maonibus suis factt ac faciend Citant ad videnda et audiend Vobis incompetentem actionem decerni, Transactiones inter itu haereditatis Brum villae Boniewa in Personas suorum actt Rite et legitt subsecutas, Decretaq Compromissoriali ~~Solidatt~~ Sollicidatas in tuto Conservari, ad levationem Summarum vos de eisd Bonis Boniewo Concernen Supra annotato Decreto exaratt Stringi, Poenas raone Jnri

nis

nis transactionum hæreditt ac Decreti Compromissoriali
puræq indebitæ vexæ super vobis irrogari, cæteraq pro
causæ præsen exigentia statui decerni et sententiam
citamini itaq sitis termino pariturí et Judliter re
sponsuri. Datt Posnaniæ Fra Quarta pt Cum San
ctæ margarethæ virginis proxima Anno Domi
1767

Copia cittnis ex parte
Mficor Glinskich Po
cillatt Prædecen Conju
gum actt, con Relictum
et Successores ott Mci
Jacobi Jarnowski citt.

In Cro Prædecen Fra
sexta in vigilia Fe
sti assumptionis in
cælum Beatissimæ
virginis manæ An
no Domini 1767.

Stanislaus Augustus Dei Gratia Rex Poloniæ magnus Dux Lithuaniæ Russiæ Prussiæ Masoviæ Samogitiæ Kyoviæ Volhyniæ Podolia Podlachiæ Smolenscii Severiæ Livoniæ Czernichoviæq;

Vobis Magnifici Thaereſiæ de Sembathy olim Mri Andreæ Kretkowski Castellani Covalien Consorti Relictæ Viduæ Matri tum Succubus olim ejus Magnifici Andreæ Kretkowski Bonorum Kromiszewic cum attinen Hæredibus seu quouis Juris titulo Possoribus De Causa Infrascripta Brisq.' ac Summis Vestris qualiter ombus mandamus Ut coram Nobis Judicioq.' Nostro Ordinario Gnali Tribus Regni Posnaniæ a data et positione Præs Citationis recte in quatuor Septimanis seu tunc dum et quoties Causa præsens: et Registro Sibi Competenti ad judicand vocata et auctamata fuerit: personaliter et personaliter comparcatis Ad Instantiam Magci Antonij Dlerskiebi Ensiferi Lanicii atq. Gnosarum Barbaræ Gnosæ Stanislaj Bielecki Catharinæ Gnosi Andreæ Chmielecki Consortum olim Gnosi Josephi Dlerskiebi et Mariannæ de Skrzynskie Conjugum in prima voto procreatorum Filij et Filiarum nec non Gnosorum Ignatij Banissai et Martiannæ Gnosi Caroli Kolczynski Consortis Grodzynski in Subalterno voto procreatorum Filiorum et Filiæ Fratrum et Sororum Inter se uterinorum olim Magcæ Barbaræ Alexandræ Skrzynskæ olim Gnosi Martini Sigismundi Kretkowski Consortis Nepotum et post Stirpem deuspm Liberorum ejus Successorum Naturalium Actorum Qui et quidem Maritate cum suorum Maritorum Authoritatibus et assistere Citant Vos seu potius meliorandæ quoscuis anteriorum Gnorum defectus aduitant idq.' pro Eo Quatenus vos ante omnia Contractum Inr olim Gnosas Evam Gnosi Francisci Wygnanski et Annam Gri Martini Sucle Consortes Kretkowskie olim Gnosorum Martini Kretkowski et Barbaræ Alexandræ duorum nominum Skrzynskæ Congm Filias Sorores vir se germanas in assistentijs tantum Maritorum suorum intuitu Resignationis Bm Kromiszewic cum attine ab una, et Illustrissimum et Reverendum Dnum Felicem Kretkowski Archidiaconum Gnesn Cancellarium Wladislavien parte ab altera Conscriptum comperietis Summas Primam Duodecim Millium flor polon et aliam similem de Domo Skrzynscianæ effectias per ob Gnum Martinum Sigismundum Kretkowski Maritum protune Bm Kromiszewic cum attine Hæredem in vim Dotis post ob Gnam Barbaram de Skrzynskie Consortem ad distinctas Inscriones levatas et super Bonis Gnissis Kromiszewic modo reformatonis Inscriptas denig Summam Viginti Millium flor polon per Eum ob Gnum Martinum Kretkowski Consortem suam et ejus Succubus modo simplicis debiti Inscriptam tum et alias Summas tantas quæ et Gnti de Actores justa resonantiam Documentorum respicere possunt una cum Provisio

C

Solvatis litis expensas refundatis Pro quibus Pmissis Citamini et Adcittmini Sitis Paritt et judtr respone Datt Posnaniæ Fra Secunda pt Fm S Petri in Vinculis pxa Ao Dni 1767mo.

Copia citt ex parte Magnicor Dzierzbickich et aliorum actt, con Magnos Kretkowskie citt

In Crô Prædecer Fra Secunda pt Fum Assumptionis in Cœlum Beatissimæ Virginis Mariæ pxa Anno Dni 1767.

Stanislaus Augustus Dei Gratia Rex Poloniae Magnus
Dux Litt Russiae Prussiae Masoviae Samogitiae Kijoviae
Volhyniae Podoliae Podlachiae Livoniae Smolensciae Severiae Czerniechoviaeque
Lib. Mfco Andreae Zawisza Moryczki Ensifero Bedgosti
nensi Bonorum Moryce haeredi de his et aliis Bonis
tuis generaliter omnibus Summisque quibusvis Pecu
niarijs habitis et habendis mandamus ut coram nobis
Officioque nostro Castrensi Brest. Cuiaviae Judicijs querela
rum Feria Tertia ab hinc in Cro Brestensi celebrandi
Terminis pllr ac peremptorie Comparias Ad In
stantiam Gnosi Antonij de Mehowo Mehowski actt
qui se ad paratum Decretum Tribunalitium Regni
Posnaniensis Remissionis cxvi noviter Repertorum
Documentorum Citt et a Citt ad videndum et audiendum
Transactiones quasvis in tuitu hereditatis Bonorum
Wiecenina in personam tui factas Cassari Calculum
de prefatis Bonis eripiendum Declarari Causam
in Integrum Restitui Leg. actt cxvi Jurium Suorum
Curia hereditatem Prefatorum Bonorum Conser
vari Compensationem Litis expensarum de man
dari Decretum Inter se actt et Citt uti ad malam
Informationem Latum Meliorari Condescensio
nem In Fondum assignari ceteraque pro Legis Juris
Justitiae et Documentorum exigentia Decerni
et Sententiari Lis Terno Pariturus Judicialiterque
Responsurus Datt in Cro Brestt Feria Secunda
post Festum assumptionis B V M Ano Dni ~~1767~~
1767

Ex Pte Gsi Michowski Con
Mcw Morzycki Copia
Cittnis 1767

In Cro Praedecen Sabba
tho in Vigilia Festi
Sancti Bartholomaej
apostoli Anno Domi
ni 1767.

Jaśnie Wielmożni, Wielmożni, Moi Wielce Mciwi Panowie Bracia y Dobrodzieye.

Gdy w czasie Ekonomicznych trudnosci Contingens Soli Przeswietnych Woiewodztw Naszych na Rok teraźniey-
szy Tysiączny, Siedmsetny, Sześćdziesiąty, Siodmy należące in Locum Lege praescriptum Składu Dybowskiego spłynę-
ło, tak ex Munere Officij mei w odbieraniu Jego czynię satysfakcyą. A dogadzaiąc JW. W. Wmciwym Panom y Dobro-
dzieyom by nie było z przeszkodą Ekonomicznym czasom, aż Dzień Pietnasty Września poczynaiący się Dystrybuty
a szosty Października Kończący się tym Uniwersałem moim podaię do wiadomosci. Aby JW. W. Wmciwy Panowie
y Dobrodzieye z Dokumentami Possessyi swoich w Roku teraźnieyszym Tysiącznym, Siedmsetnym, Sześćdziesią-
tym, Siodmym dostaiących na Skład Dybowski Solny przyieżdżali; lub z Testymoniami wolnego odebrania Ludzi
Swoich przysyłali: Ja zaś z obserwancyi JW. W. Wmciwych Panow y Dobrodzieiow Obligacyi na mnie włożonej, abym
z Czopowego przywiny do Skarbu Nayiaśnieyszego Krola JMci Pana Naszego Miłosciwego wypłacał. Więc pro-
committo JMci Panu Pawłowi Morawskiemu Podżupkowi memu Sol tę sine solutione Przywien wydawać.
Miastom zaś JKMci Pana Naszego Mtt tak Duchownym iako y Dziedzicznym do Prowenienciyi Czopowego
Woiewodzt Naszych należącym iakom dawnieyszą Assygnacyą dowypłacenia Czterech Tysięcy Osmiset Złotych
polskich Przywien od Soli należących obwieścił, tak y tym Uniwersałem toż samo renowuię. Aby zwyż Specyfikowane
Summa anticipando czas Kończącej się Dystrybuty do Rąk przeszłeczonego JMci Pana Pawła Morawskiego Podżupka
mego w złocie ważnym lub Monecie nowey JKMci y Rzeczypospolitey prawią dla Tychże Miast od JMci Pana Podżupka.
Quietationes wyliczona byta. Dan w Warszawie. Dnia Jedenastego Miesiąca Sierpnia Roku Pańskiego, 1767.

W. Modlinski Ctor Skarb
Lit. K.

Officium: Gnes Bonaventura Quiecunki obtulit officio praesentationis et actis hisce inspiciendum percepit Un
vesal pro distribuendo Sale emanatum manu Magni Modlinski Cappani Palatinatuum Cujavia subscriptum ac Sigil
lo gentilitio Communitti Sanum Salvum et illaesum omnig suspitionis nota carens tenori requisitis: insertur Exhibi
tori Regio Universali JJK Officium hic acta praesentia reliquit et actis hisce Constabit.

132

Do Grodu Przedeckiego

1767

Universal pro Distri
endo Sale.

In Crō Praedecen Sab
tho in vigilia Festi
cti Bartholomaej apli
Anno Dni 1767.

#.

154.

Stanislaus Augustus Dei Gratia Rex Poloniae etc.
Tibi Mgco Michaeli Zakrzewski Pincernidae Brestensi Cujaviensis
de Bonis Tuis gnaliter omnibus ac summis quibusvis pecu-
niariis habitis et habendis Mandamus, ut coram nobis seu Ju-
dicio Nro Terrestri Brestensi Cujaviae abhinc prius proximi-
usve Brestiae celebrandis, pnltr, ac peremptorie compareas
ad Instantiam Mfcorum Annae Studzinska Virginis Minorennis,
Michaelis Ciecierski Ensiferi Ovrucensis Ejusdem Minorennis Tu-
toris; atq Joannis Sikorski Colonelli Exercituum Regni Actt.
Qui Te, et quidem Mgca Studz...

153.

Stanislaus Augustus Dei Gratia Rex Poloniae
Scribat integer titulus, usq ad haec verba Czerniechoviae
Tibi Gnoso Josepho Poleuski de Caussa infrascripta
Bonisq Tuis gnltr Omnibus Mds ut in Judiis Nris Ordinis
Elibus Tribunae Nri Posnaniensis adata et peritione per
Cittnis recte in 4ter Tmis seu Tumdum et quando Causa
pens ex regro tibi competenti ad judicandum iveata et
autamata incident pnltr ac peremptt Compareas. Ad
Instantiam Gnosi Josephi Bneschi Immediati Nott Cru-
sicae Actt. Qui te inhaerendo Decro Tribunae Judij Nri
Citat idq pro eo. Quatenus tu Marcas et poenas
tantas et tales quae ex documentis apparebunt In-
tercedendo te Citatum p Actorem Gnoso Rudnicki In-
stigatori Judij Nri ad Thesaurum Nrum Tribunae
persolutas, et mediante transfusione ejusdem S. In-
stigatoris Nri eidem Gnoso Actori, vi repetitionis
ate earundem poenam et marcam dimissas et Cessas
idq instantanee Solvas et realiter enumeres.
Nihilominus In sublaonem Condemnis sup te ex
regro poenalium obtentae, atq pro Contraventione
Decro Judij Nri, poenas licas, Pro quibus his et aliis
Citaris seu potius Adcitaris sis termi-
paritus et Judlr respons. Datt Posnaniae Tra Sta-
ante Nri S. Bartholomaei Apli proxa Ao Dni 1767.
(Judiciales.)

Copia Citationis Exph
M. Josephi Brzeski
Nec. stra G. Pole-
uski pro Jud. Mile
Posnaniensi
1767.

In Crō Praedecensi, Feria
Tertia in Crastino Festi
Sancti Bartholomaej
apostoli Anno Domi
ni 1767.

Stanislaus Augustus Dei Gratia Rex Poloniæ etc.
Tibi Mgco Michaeli Zakrzewski Pincernidæ Brestensi Cujaviensis
de Bonis Tuis gnaliter omnibus ac summis quibusvis pecu-
niariis habitis et habendis Mandamus, ut coram nobis seu Ju-
dicio Nro Terrestri Brestensi Cujaviæ abhinc prius proximi-
usvè Brestiæ celebrandis, pnltr, ac peremptorie compareas
ad Instantiam Mfcorum Annæ Studzińska Virginis Minorennis,
Michaëlis Ciecierski Ensiferi Ovruciensis Ejusdem Minorennis Tu-
toris; atq Joannis Sikorski Colonelli Exercituum Regni Actt.
Qui Te, et quidem Mgca Studzińska minorennis in Ejusdem
Mgci Tutoris sui, assistentia, ad paratum Decretum Nostrum
Terrestre Brestense inter Gnosos Żernickie ab una, et se
Actt. pte ab altera anno præsenti platum Citant ad videndum
et audiend Te, ad Comportaonem Documentorum quorvis
Antecessorum Bonorum Grodziec Zbilitow Hæredum, ad
eaq Bona se se Regulantium, prævia Juratoria compla-
tione compelli. Citaris itaq sis, Termino pariturus, et
Judicialiter Responsurus. Datt. Brestiæ Feriâ Se-
cundâ post Festum Assumptionis in Cælum Bea-
tissimæ Virginis Mariæ pxima Anno Domini 1767.

#

Copia Cittnis ex Pte
Infiae Studzińska, ac
Aliorum, contra Infium
Zakrzewski

1767.

In Cro Praedecen Fra
Tertia in Crastino
Festi Sancti Bartho
lomaej apostoli Anno
Domini 1767.

Theodorus de Rostworowo Rostworowski Cone Brzeskiem Cujawiæ et Capneus.
Tibi Rgro Stanislao Jarmoszko Vnatrz Juniorj Starosty Konor villar
Zirawice et Opicz meis vacuis hæredi, de Bonis Tuis gtor ombus. Summis q
quibuscjs periijs habitis et habendis vigore Regio et Nostra qua hac in parte
fungimur Capitis Authoritate mandamus, ut in Judijs Nostrjs Ex Capitis
Brzeskiem abhinc primis proximjs in Cone Brzeskiem celebrandis Vltr Exemptionis
Compareas, Ad Instantiam Illustrium Rmor Prælator Canor Cathe Vtriusq Testy
Jllmi et Rmi Capis Cathe Vtriusq Auth Qui De Citant, seu potius ex vi Litt
antecedaneas Hereditarie eisdem Bonis inscripti Adsitant, Jus plo: Quatenus
Pia Census adsumma Sex Millium Flor Pol antecedt Hereditat sup Scripti Stanj
inscripta provenientes, per Te vero ab ultima Quietatione in Rem Tui subjecta
cuta retentis instantanee Actis vobis et realiter enumerandis, Litis expen=
sas bonificet. Quare Citatis et Adsitatis ad videndum et audiendum Te adjudi=
stantaneam Solutionem retentor De Corpium stringi, bonificationem
Litis expensas demandari, petentq Causa Rem exigentia status decerni
et Sententiari. Sub pœna et Juris respectu. Data in Cone Brzeskiem Pria
Secunda pt Dnicam S. Bartholomæi Apli Anno Dni 1767mo

Mulebrium ornamentorum
rum vanorum vtensq et pretiosæ Suppellectilis domestic fabricæ
ett S. mancipiorum Mobilium Jumentorum Seu Armentorum
Lanificiorum respicientium in quavis forma et specie existentium
reperto Conscriptorum et ut Domibus vestris apud vos usq ad Dem
dem adventum J. quæ omnia cuncta et singula una
cum Labore desuper subducta prout in arcte Arestatur ita et Pars
Actrix apud vos arestatj instantanee pro re autem ad naturalium
Lunarem stringi et Compelli detinerationem eamdem rerum per
vos Compensari et sub realitatem Corporandorum et restituendorum
Juramento Corporali prout in Judicio restitui Actrix nil quidquam
et Omnibus Cmbus quidquid respectu potuerit Celestis et sibi appropriatis
Comprobari nec non Labore desuper desubtus Actum subducto extradictis
rum deducto, Nihilominus Actrix a pretensionibus quibuscumq vestris
et tantum modo pretextuosis a d. Actores encompetenter formatis,
nullatenus realibus liberos pronuntiari et pro nullis ejusdem
vari. Jam vero vigore autoritatis harum rerum mobilium nolle ex
traditionis quominus adusq restituat in quem finem apud se earumdem deten=
tionis, et inter se sit tam a publica terminj Earumdem mobilium exhi=
bitionis vos pœnis pro juste demerito cendignis Arbitrariis affici Mare
Citamini Litis termino pariturj et Judicio ad hoc et alias hanc Cujus=
terminum respectu Datt in Cone Brzeskiem Fria Tertia in Crastino Festi S.
Bartholomæi Apli 1767

Ex pte J.R. Capli. Vtad conq M.
Jarnoski Cath Copia
1767. Ao

In Cro Praedecess Feria
Secunda Pridie Festi
Sancti Aegidij abbatis
anno Dni 1767.

~~[illegible]~~

Vrbis Cnesis Constantius et Salomea de Szczyngliè Anglus Cognis Stemphouslim, ab Jacobo Stemphoushi Sextum Suamque Distincta nuptam in Bonis Stogenae citarum Heredibus et posteritatis. de his Bonis vestris gilt Anibus Summisq; quibus nè penus habitet et habere Vigore Regio et nra qualitate in ste Singimur Capitt. Anno mdc ut in Judicio nris Cre Predecessore abhinc in Cro Predecessore Celebrandis gilt ac peremptè Comparentis ad Instantiam Prosperum Henrici Andreae et Dionisij suum inter Legerunum Sieromphich alt Prosperum Valentini et Barbarae de Szczyngliè Anglum Sieromphich in primis Connubio procreatorum plenum Jam autem Intervenientibus satis Stenibus alt Annae Mariannae de Sieromphie Mierzejewska Sororis autorum germanae Successorum naturalium autorum. Qui Vos et quilibet de Citta in mandatum Anae et ad Inhaerendum Mandatum Suae officio e contrarium fatiendae Citant Lem petitis pert translapsum dierum ad patrem proceptum et eum Anglem terminum Adiitant id ex eo. Quia vos Citatae in Causam Satisfactionem Suam in Antecantis nris Judicii Actibus Spontanee Abtabisti et pauiscare in Intrascriptis Intentionibus Autores appromisistis Cum vero haec perpetue regulari Prout vos Citamini id Audiendum et audiendo attentandum Vos omnes adpens Citatos ad restitutionem rerum Curtarum in Universum Mobilium videlicet Vestium vestimentorum Aurum Muliebrium Ornamentorum lung lectisterniorum, Inventarium Vasorum Stagni et Pistagh Supellectilis domestic fatis gritae alt S. Marianae Mierzejewskae derelictarum Lego Aut pure naturalis Successionis respicientium in quarum forma et specie existentium regestro Conscriptarum et ut domibus vestris apud vos usq ad diem dictam Inventium si quid omnia Cuncta et singula una cum Labentia deralia subdita prout in Ante Arestatum ita et Citatae apud vos Arestatis instantanee pro re autem ad naturalium Successem Stringi et Compelli detentionem earum rerum per vos Compensari et sub realitatem Comportandarum et restituendum Juramento Corporali prout in Judicio restum Actt mitigum et omnibus Ambus quequae respicere potuerit Celeste et sibi appropriatis Comprobari nec rem Labentia deralia Autem subdita extradition deveniri, Nihilominus vos Autores a pretensionibus quibus de vestris et tantum modo pretextuosis ad Autores incompetenter formatis, nullatenus realibus liberos pronuntiari et pro nullis ipsis delatum Jam vero vacare autoribus harum rerum mobilium nolle ex traditionis quominus adusq recuit in quem finem apud se earum detentionis, et inter se fuit fama publica ferbuit, Earumce mobilium existentia vos pedis pro justo demento Condignis Arbitrariis affici mare Citamini Libi termino pariter et Judicii ad hoc et alia lung Anglem terminum respon Datt in Cro Predecessi Fra Stia in Crastino Beati S. Bartholomaei Apli 1767.

Copia Citacionis Exp̄te
Generosi Sieromskich
stra Generosi Stomphoskie
pro Jure Cr̄e Praedicae
1767.

In Cr̄o Praedecen Fra
Secunda Pridie Festi
Sancti Aegidij abba
tis anno Domini
1767.

Stanislaus Augustus Dei Gratia Rex Poloniae &c:

Tibi Generoso Joanni Rozdziałowski olim Generosi Balthasari Rozdziałowski et olim Generosae Ludovicae de Garwaurskie primis ejusdem olim Generosi Balthasari Rozdziałowski Patris Tui secundi vero nuptiis Generosi Jaboklicki Consorte minime progenito Filio de Causa intrasera Bonorij Tuis quibus omnibus med ut in Judicijs nostris Terrestribus Brestensibus Cujus Citatio abinde prius prodimusve juxta suam Cadentiam in Brzesciae celebrandis proxime peremptorij Comparceas. Ad instantiam Perillustris Reverendissimi Michaelis Mauritij Custodis Cathedralis Cracovien. metropolitani Canonici, tum nonnullorum Stephani de Bernardi Subdapiferiarum Juniorisdistavien. Komeckich Castellanorum inter se Germanorum olim vero Perillustris Reverendissimi Sebastiani Komecki Custodis Cracovien. Filiastrorum actorum Qui Te inhaerendo nostri sub et Documentis Causam intraseram exinceptibus, Citant seu potius ad paratum Decretum Remissionis ad officium Generosi Cracovien. nostrum ad Judicium factum, paratos, quorum Terminos tuos contra se actores instituto, paratasq; judicij instructiones adincidentiamq; Causae Tui adeitant. Advidendum et audiendum Te qua maternales substantiae Possessorem et Haeredem ab impetitione tam sui quam sororis suae Generosae Radomickae incidendo certo debito Quotae Quingentorum Triginta per olim supradictum Perillustrem Reverendissimum Sebastianum Komecki Custodem Cracovien. actorum Patrem quod pinserium Generosum Balthasarum Rozdziałowski Patrem tuum ad manuale scriptum Commodatae et Generosae Ludovicae de Garwaurskie prorsum in secundo matrimonij thoro Generosi Jaboklicki Consorti matri vero tuae pertinentibus ad omnimodam Evictionem stringi, ab actores a memorata impetitione vestri liberos sententiari et pronuntiari, Citeis expensarum Refusionem demandari Citeq; super Te ratione indebiti actorum vestri et in aequietato negotio incoati Decretum Quingentarum Marcarum ad mentem Legis decreti, Citeras pro Causae praesentis exigentia contra Te statutis Dno pariturus et judicialiter responderes Datum Brestiae Tra Quarta pt Pri Assumptionis Generosae ejusdem Virginis Mariae proxa anno Dni 17 Cz.

Ex parte Mm Komechich
cons Gm Rozdziałowski
Citationis Copia.

In Cro Praedecen Fra
Quarta Postridie Festi
Sancti Aegidij Abbatis
anno Dni 1767.

Stanislaus Augustus Dei Gratia Rex Polonie, Magnus Dux Lithuanie
Russie Prussie Masovie Samogitie Kijovie Volhinie Podlie Podlachie
Livonie Smolensci Severie Czerniechovieq.

Vobis Nris Martino Lorenti, et Cajetano Filio Thesaurario Juris-
vtae Uniuersitatum Brum Lucrye vigore Juriu vestrorum Dispositoribus
de his, ac aliis Brnis vris gtr ombus sumtnis quibuscunq; penarq; habitis et
habend mdnus, ut in judiciis vris Ordinarijs Trabibus Tribunalis Pom-
nien a positione ejusq; citnis recte in quatuor septimanis, seu tunc dum
et quando causa Dns et Regio sibi competen ad judicandum vocata et acla-
mata inciderit finr peremptg comparcatis. Ad instan Dni Joannis
Popowski Advi Qui vos ad paratd Insinnes, tam ex pte Advi vos, quam
ex pte vri con Agti in Regijs procuratd vel procuranq citat, et adcitat, Dsq
ad videnq et audiendq Decreta quovis Tribunalia, quam et Condescensori-
alia in Fundo Brum Lucrye, tum et Decreta Terrestria Brestens Lituan
anno 1766 et ultimarium Feria Tertia in Crno Festi Purificationis Be-
atissime Virginis Marie anno 1767 inr se Advi ab una, et vos dictor pte ab
altra in fundamento Legis justitie et Documentorum prolata approbari,
satisfactionem eisq; in puncto solutionis Summe cum provisionibus
ac penalitatibus pro re Autoris provenientis demandari, noviter
repertum Documentum per vos productum, suspicionem parens, circaq;
Dira, tam Tribunalia, quam Condescensorialia, ac primitiva Feria Brestens
non comportatum et remonstratum pro non evincibili causam Dnem
seu pro insubsistibili declarari, ad actoratum vestri pretense solutionis
seu delnuciationis Summe Mille fp. incompetentem actionem adin-
veniri, penas rne sui Autoris ad Judicia Tribunalia Nri evocationis
Decretis et quidem ultimario contraventionis paty in sublationem
processus dictinctas deni, et id quod Juris et justitie erit, causaq; Dnus
exigerit con vos statui deni et servari. Do quo citni et adcitni. Sit
Crno parid et respond. Dato Posnanie F. 3. pt Fm S. Bartho-
lomei Apli proxima Anno Dni 1767.

Ex ratione convulsionis eorundem Dnorum

Ex pte G. Popowski,
con MM. Uminskie
Citnis Copia.
1767.

In Crō Praedecensi
Sabbatho post Fum
Sancti Aegidij abba
tis proximo, Anno
Domini, 1767.

Stanislaus Augustus DEI Gratia Rex Poloniae Magnus Dux Lithvaniae Russiae Prussiae Masoviae Samogitiae Kijoviae Volhiniae Podoliae Podlachiae Livoniae Smolensciae Severiae Czerniechoviaeq.

Vobis Magcis Theresiae de Gembarthi Ill. Mci Andreae Kretkowski Capitanei Covaliensis Consorti relictae viduae mutatq Jacobo Andreae Josepho seu alterius nominis fratribus inter Legermanis atq Helenae Justinae Hedvigi Filijs et Filiabq Kretkowski de Bonis vestris gnlr omnibus ac Summis quibuscunq pro cunq habitt et habenda mnds ut in Judicijs nostris Ordinarijs Gnalibus Tribunalis Rni Posnaniensis a positione praesentis citt recte in quatuor Septimanis seu tunc dum et quando causa praesens ex Regestro sibi competenti ad judicandum vocata et acclamata inciderit pnlr ac peremptorie compareatis ad Instantiam Instigatoris Judicij nostri et Magci Josephi Plonski Thesaurariae Bilscensis Actt Qui Vos inhaerendo Magnibus suis coram Actis Authenticis Rni factis sive faciendis citt seu potius ad paratt Decretum Trre Brestensis Cujaviae inter se Actt ab Una et Vos citt Parte ab altera prolatt paratt Inscriones tam ex Parte sui Actt contra Vos quam e converso ex Parte Vestri cons se Actt quam alio connexionem hac in causa habentes in Regris nostris Judicialibus dependentes adcitt ad videndum et audiendum Vos ad solutionem Summae Sex Millium Florenorum Polonicorum monetae Prutheniae actis Crenensis Covaliensis Culmensis Feria quinta ante Dominicam Ramis Palmarum Anno Millesimo Septingentesimo Vigesimo Nono per Ill. Illustrissimum et Reverendissimum Felicem in Kretkowy Kretkowski Episcopum Culmensem Ill. Gnoso Adalberto Plonski Actoris Parenti Inscriam una cum Provisionibus per Sententiam Judicij nostri stringi ac nihilominus poenas tam pro Contraventione supraallegato Decreto Trri Brestensi quam

pro evocatione sive indebite per vos obiecta cum Legis
sapientia distinctas super vos irrogandas declarari ca
teraq pro exigentia Legis Iustitiae ac Documentorum
et id quod Iuris erit causaq praesens poposcerit Iurius
Vobis ex reponendis suo in Iudicio Documentis Ore
tenus proponenda conq vos statui decerni et sententia
ri ut igitur sitis Trino parituri et Iudr responsuri
Datt Posnaniae Feria Quarta pt Festum Sancti Bar
tholomaei Apostoli proxima Anno Dni 1767.

Copia citt ex Parte
M. Plonski Actt,
conq MM. Kretkowskie
citt.

In Crō Praedecensi
Frā Quinta post
Fum Nativitatis
Beatissimae Virgi-
nis Mariae pxa
anno Domini
1767.

Stanislaus Augustus Tertius Dei Gratia Rex Poloniae &c

Vobis Gnosis quorumvis Nominum Stanislao et Francisco Trzebuchowskim oll Gnosi Hiacinti Trzebuchowski cum oll Gnosa Marianna Mikolaiewska Pereatis Filiis siqui reperibiles poterint Successoribusq Eiusd Gnosi Hiacinti Trzebuchowski Brum Trzebuchowa haeredibus decausa infrascripta Bonisq vestris qualiter omnibus mandamus ut in Judiciis nostris Terrestribus Brestensibus Cujaviae adata et positione praesentis Citationis recte indubabus Septimanis seu quando causa praesens ex Regestro Publico vocata et acclamata inciderit qualiter peremptorieq comparcatis Ad Instantiam Magnifici Stanislai Zareba Tyminiecki Subdelegati Castri Siradiens Patrui et Tutoris Francisci et Barbarae Tyminieckich Brum Trzebuchowa vigore Juriu suorum possesorum Actorum qui Vos minorennes cum debita Tutoris sui authoritate et asistentia citant ad incidentiam causae cum Successoribus oll Gnosi Alexandri Jasinski in Judiciis Terrestribus Brestensibus Cujaviae inter Modernos Actores et Cons Successores Jasinianos agitate Virtute Decreti Terrestri Brestens Cujaviae inter suprascriptas partes at citacionis prolati Anno praesenti, atcitant idq pro Eo quatenus Vos Successores Trzebuchowiani directi ab impedimento Successorum oll Gnosi Jasinski evincatis et Terminum Cunctis attentetis Citamini Sitis Termino parituri et Judicialiter Responsuri Datum Brestiae Feria quarta ante Festum Sancti Bartholomaei Apostoli proxima Anno Dni 1767 # ab Gnosorum #

Copia litt ex parte Gnoso
rum ~~Trzeb~~ Tyminiec:
kich actt, con Gnosos
Trzebuchowskie
citt.

In Cro Praedecen
Sabbatho ante Fe
stum Exaltationis
Sanctae Crucis pro
ximo anno Domi
ni 1767.

Stanislaus Augustus D.G. Gratia Rex Poloniæ Magnus Dux
Lithuaniæ Russiæ Prussiæ Masoviæ Samogitiæ Kijoviæ Volhi-
niæ Podoliæ Podlachiæ Smolensciæ Severiæ Czerniechoviæ

Vobis Mpijs Jacobo Sigismundo Borzi nominis, nec n. Andreæ Felicis
Fratribus Inter vos germanis Kretkowskim Capitt Covalen de Borzis
vestris gñlr omnibus ac Singulis Quibuscis pceconijs Labitt ethe
Cendis mandamus, ut, si Judicijs nostris ordinarijs gallicis. Tribunalis
Regni Posnaniæ recte in Statuta Legitimamis adata et processibus pdē
Citt Seu tum Dum et quando Causa pdem et Regestro publico Libi com
petenti ad Judicandum vocata et acclamata legitime incidenit per
donaliter ac peremptorie Compareatis, ad Instantiam Mpi Josephi
Kraiewski "Pincerni Latgalien" Notarij Castren Radzijoviensis Bonorum Borzymie possessio
nalium ac "illarum Radzijski et Kurzbus descendt Ergone Juriam Bonorum
Sempetuj Sopessionis Actoris Quibus et quandem Minorem Cumde
cita de Jure sic cumbenti Authoritate et assistentia, adparatas hij
Insaiptiones sive etiam Vestri Citt sic hierendo Manifestationibus hijs
Coram Actis Authis Regni facti sive faciendj, tum quoq Decre
tis Tribunalitijs alijsq Authis Transactionibus Inter Libos ol Jose
phum Arnolphi et Adalberti Kryskich Fratrum Inter se germa
norum ab una, et Creditores ad Substantiam Eorum protuhe Con cur
rentes. ab altera prolatis Citat ad videndum et audiendum de
creta Eadem tam Taxæ Bonorum quam etiam Liquidationis
et Collocationis Juriam cum adjudicatione perpetua pro re
Creditorum Sopessionis, uti ad Comparitionem ol Imphi Damiani
Kretkowski Castri Culmen ol Josephi Annæ de Kryskie Mariti
ac Josephi Theresiæ Ihden de Kryskie Jniewo rzowa. directo
rum, Bona Paterna Judicis protune exercenantia Eorum
Decretorum si acceptari, subsecuta ac per dem multiplicis
Transactionibus acceptata tot Inscriptionibus Legis Solidata
approbari Leg Actorem circa perpetuam Bonorum Patrimo
Sopessionem conservandum declarari, Vos vero Citt pleno ratione
Convictionis Decretorum Tribunalitiorum quam etiam Eorsius
respectu indebita vexa punire Cæteraq pro Causa pdē exigentia

Statuj decerni et sententiari sitis itaq parituri Terminum adten-
taturi ad haec et alia fusius vobis ore tenus proponenda responsuri
Datt Posnaniae Fra 4ta pt Fri S. Aegidij abbatis pxa Ao Dni 1767.

Copia Citt pro Judicijs Tri-
bunalitijs ex Pte Mfici
Krajewski Notarij Ca-
streni Rad. Stra Mfos
Kretkowskie Capitt Cova
editt 1767.

In cro Praedecen Sabba-
tho in vigilia Festi
Sancti Mathaei Apo-
stoli et Evangelistae
Anno Domini 1767.

Stanislaus Augustus D.E.I. Gratia Rex Poloniae Magnus Dux Lithvaniae Russiae Prussiae Masoviae Samogitiae Kijoviae Volhiniae Podoliae Podlachiae Smolensciae Severiae Czernichoviae

Vobis Mnificis Jacobo Sigismundo Bininominis, nec n. Andreae Felici Fratribus Inter vos germanis Kretkowskim Capitaneis Covalien. de Bonis Vestris gnlr omnibus ac Summis Quibusvis pecuniarijs habitis et habend. mandamus, ut in Judicijs Nostris Ordinarijs generalibus Tribunalis Regni Posnanien. recte in Quatuor Septimanis adata et positione Praesen. Citt. Seu tum dum et quando Causa Praesen. ex Regestro publico Sibi Competenti ad judicandum vocata et acclamata legitime inciderit personaliter ac peremptorie Compareatis Ad Instantiam Gnosi Thomae Brzeski Cohortis Hastatae Jmci Calni Crusvicien. Commilitonis Bonorum Choeen in Palatinatu Bresten. Cujaviae et Districtu Eod. Consistentium Vigore Jurium Suorum perpetuae Possesoris Actoris. Qui vos cum et quae minorem debita de Jure incumbenti ~~[illegible]~~ ~~[illegible]~~ Authe et assistentia ad paratas Suj Inscriptiones Sive etiam Vestri Citatorum inhaerendo manifestationibus Suijs Coram Actis Authis Regni factis Sive faciend. tum quoq. Decretis Tribunalitijs alijsq. Authis Transactionibus Inter SSres ol. Generosorum Arnolphi et Adalberti Kryskich Fratrum Inter se germanorum ab una, et Creditores ad Substantiam Eorum protunc concurrentes ab altera prolatis Citat ad videndum et audiendum Decreta Eadem tam taxae Bonorum, quam etiam Liquidationis et Collocationis Jurium cum adjudicatione perpetuae prore Creditorum Possesionis uti ad Compartitionem ol. Jmfici Damiani Kretkowski Calni Culmen. ol. Gnosae annae de Kryskie mariti, ac Gnosae Theresiae Jtidem de Kryskie Gniewoszowa directis Sorum / Bona Paterna Judicialiter protunc ex re sonantia Eorum Decretorum n. acceptan. / Subsecuta, ac per Eosd. multifarijs Transactionibus

acceptata, tot praescriptionibus Legis Solidata approbari, Seq. Actor circa perpetuam Bonorum praefatorum Possessionem conservandum declarari, Vos vero Citt. poenis ratione Convulsionis Decretorum Tribunalitiorum, quam etiam Seorsivis respectu indebitae Vexationis puniri Caeteraq. pro Causae praesentis exigentia Statuj decerni et Sententiari Litis itaq. pauturi Terminum adtentaturi ad haec et alia fusius Vobis Ore tenus proponenda responsuri Datt. Posnaniae Fr. 4ta pt. Fm. S. Aegidij abbatis praxa. Anno Dni 1767.

Copia Citt. ex Parte Gnosi Thomae Brzeski contra Mficos Kretkowskie Capitt. Covalien. pro Judicijs Tribunalitijs edett.
1767.

In Cro Praedecessor Sabbatho in vigilia Festi Sancti Mathaei Apostoli et Evangelistae Anno Domini 1767

Stanislaus Augustus DEI Gratia Rex Poloniae Magnus
Dux Lithvaniae Russiae Prussiae Masoviae Samogitiae &c
Joviae Volhiae Podoliae Podlachiae Livoniae Smolensciae Severiae Czerniechoviae
Volis Magcis Jacobo ac Sigismundo Krechowskiem ott M. Ane
dreae Krechowski Capitt Covoliensis Filijs de Personis Bonisq
Vris gnltr omnibus mds Ut In Judicijs Ord Posnaniensis ad Pa
et positione Pen. Citt recte in Ctiur Mis seu Tum dum et
quando Caa Pens ex Regno sibi Lgme Incidere pnltr ac
peremptorie Comparcatis Ad Instanz Mgci Joannis Ma
gnuski Judicidae Terris Gostinensis Bd Wola Pierowa Narty
et Sortium dictt Kryszczyzna et ad Bona Wola Pierowa appli
cantium et pertinen Haeredis actt. Qui vos Inhaerendo manife
stationibus coram actt quibusvis Rni contra vos Factt sive Fa
cienda ad paratas Indicationes Vestri seu Connexionem Labens ad
videns et audiens citat et adcitat approbatis Transactt Bd
Wola Pierowa Narty et Sortium dictt Kryszczyzna uti cum omni
bus Sollemnitibus ad mentem statuti In re et Persona Per Illtris
Adm Reverendi Alexandri Magnuski Vladislaviensis Cracoviensis
Gnesnensis &c Canonici Avi sui actt Praedecessoris p Mus
Gniewosse Conges vidlt Theresiae Kryska ott M. Arnolphi Kryski
Filiam In Assa Mariti et proximiorum ac pista mentem Legis
subsecutis et resignatis et tot annor spatio nullomodo vitiatis et
non reclamatis. Actoratum Vestri Indebite imo vexatorie ad
se actt Formatt et Institutum removeri Tum Ratione Convul
sionis Dictor ad mentem Legis Sancitt prolatt et nunc primum
p Vos Involutionis respu Pdictt Bd Wola Pierowa et alior
sui actt Haeredittt poenis mulctari Caeteraq pro Causae Pen
exigentia statui decerni et sententiari Cittmi et ad citamini
Sitis igit paritur et ad Pma responsuri Datt Posnaniae
In Crno F. S. Bartholomaei Aptu ao Dni 1767.

Copia Citt. expte M. Ma-
gnuski Citt. con. mm Kre-
ciowski Citt.

Sabbo in vigilia Festi
Sancti Mathaei Appli
et Evangelistae Anno
Dni 1767mo

Suscepit.

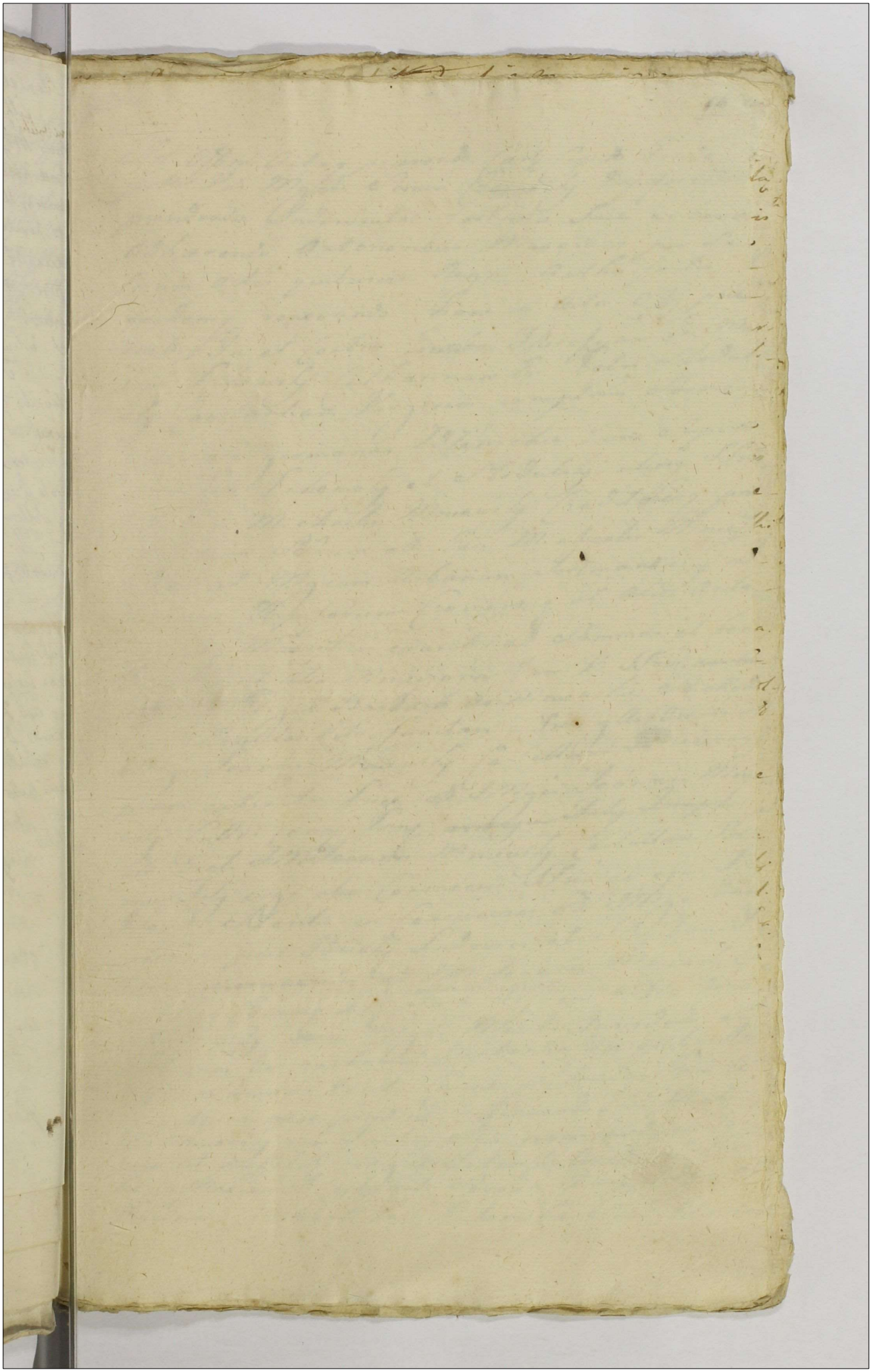

Ad Offm Actaq praesentis Castr Capitis Praedecr
pr[illegible] Vris Mgcis Simon Czarnecki Dapifer Bracla
providendo Indemnitati fortunae Suae ac honoris
adhaerendo Anterioribus Maonibus per se
coram Actis quibusvis Regni Authis factis
easdemq renovando hanc in Acta Offij prae
sentis In et Contra Emmas Theressiam Eri Mar
tini Lukomski Catharinam Eri Petri Stodul
ski Constantiam Virginem innuptam Sorores
inter se germanas Idzenickie tum supra
scres Eris Lukomski et Stodulski aliosq SSres
ott Ensi Michaelis Mnieuski Creditoresq prae
tibatorum SSrum ott Ensi Michaelis Mnieuski
Videlicet Mgcum Urbanum Jertmanowski ad
praesens Dapiferum Cremenecz et alios Ante
rioribus Maonibus exaratis ad Summas et bona
Trembki et alia Mnieviana tam Vi SSris ~~[illegible]~~
post ott Mgcae Barbarae de Mnieuskie Suchodol
ska Sterilitor Vita functam SSres gtts Omnes ott
JMgci Joannis Mnieuski Castellani Brzezinez
quam extincta Luce ott JMgci Joannis Mnie
uski Cattni Conaz Lanz ~~[illegible]~~
ott dicti JM Joannis Mnieuski Castellani Brze
zinez Filij erga alios Consuccres SSris ac ejus Filij
Joseph Sterilis in Consuccres ott JMgci Paul
Cattni in post Brzezinz Ludovici et Stephani Fra
trum ~~germanorum~~ ott JM Joannis Mnieuski Ca
stellani Conaz Lanz germanorum Jure Itidem Novo devo
lutorum Suj vero Mgci Martis Jurisdictionis et
Evictorum derivantia et Spectantia ex quibus In
debite Summas tractu Causae probandas Jam le
varunt ex onere praedictorum SSrum ott Ensi Micha
elis Mnieuski cum Juribus Suis quovis modo et tem
pore ut probabitur illegitimo Interessatos Infert Intu
litq Maonem Inejusmodi Sensum Quia Idem et
Quidem praetibati Ensi Lukomskie Stodulskie Con

jugos ac Zdzenicka Virgo innupta una cum aliis
Consuccionibus Suis ob dicti Eri Michaelis Mnie
Scientes perfecte post Transfusiones Coram Actis
Castr Lar in Anno 1669 pro re et persona ob
Michaelis Mnieuski eorundem Avi uti ex Nullo
to et Accepto Summarum pt ob Mgcam Ba
baram de Mnieuskie Suchodolska ob Mgci A
mi ~~Suchodolski~~ Suchodolski Judicis Castr Lar
Contem Stentiter Vita Functam Amittam grna
in Sres ob JMgci Joannis Mnieuski Cattn
Brzezy Scilicet JMgcis Paulum in post Cattn
Brzezy Joannem Cattnum Conar Lar Ludovic
et Stephanum Mnieuskie Filios Respective
Fratres grnes Jure Sso devolutt et ex bon
Zbieno et aliis Kretkovianis provenie et eosdem
Spectantt Subsecutas tam Vigore Retrans
sionis Summarum earum per dictum ob Eri
Michaelem Mnieuski in Anno posterior 1679
prio Vi Consistentt bonorum in Territorio Sol
Coram Actis praesentt Cum Capitt Praedecis rursus
in personas eorundem Illmum ac JMgcorum Mnieuskich
Transfundentt recognitae aliorumq Documentorum
ac processuum per praedictos ob Memorat JM
Joannis Mnieuski Cattni Brzezy Sres cum M
Kretkowskie bonorum Zbieno et aliorum tam in
Palltu Brestz Cujaviae quam Palltibus Terra
Prussiae Bystrzec et aliorum Haeredibus tum Eris K
snodębskie aliisq eorum Mgcorum Kretkowskich
Creditoribus ad bona eadem Zbieno et alia Se
Interessantibus Et econverso tam ante Trans
sionem quam post retransfusionem Anno 1679
Subsecutt respectu Solutt Summarum pt dict
ob Mgcam Barbaram de Mnieuskie Suchodolska
Sorum ex bonis praedictis Zbieno praetensarum
et provenie ac ab Sribus Krasnodębscianis
Transfusorea Quaesitarum aliarumq Circumsta
arum Varij in Subselijs ac Judicio Inblio Regni Petri
attesta

attestand. Iisdem processibus Nonter reportis et Ex
actis presentib. depromptis In Iudio Inhibe tractu Cau
se reprendis partes Iunctim partim Intervenerunt
pro Interesse Auctorum et per Auctorum Transact
onem per Eum Bronit pro re Arteaspersum
eorum respecta Summa Trium Millium Lr per Sp
bonis Radolucis Hereditr Transfure Recognitorum
portionis eorum ex bonis Thesn Arteaspers Specta
lis Satisfactionem demonstratum Coram Actis Cast
Lay an Ao 1692. Subscripti et recognitarum Corum
dem Transactionibus Varijs attestantibus Eb
am Arteactis Summarij. tractu Causae in Iudio
Inhibo Regni Petrij inter Sd Martem ab una cons
partibus Sab altera habito et reposito ad Manus Ll
Martis Nunc primum notarie deventi ex quibus
non pretermissis Informatus existit Actum Proces
sum et Citatio per eosdem facte ac prapens in
Actis Varijs ac presenti Cast Praesens Sumpta No
titia ex premissis aliisq Documentis Informantibus
Inquirere potest et Inquirit Iisdem Notorum per
Martem Vero ut premissum est Iam accepta
Sufficienti Informatio. Nunc primum desumpto
rum et Authentice extradit Iudex pretorie proces
sibus ac alijs Documentis Nunc desumptis ut etiam Iuris
Arteactis Summarij probatorum declarat. tractu Causa
Ignarus de Iisdem Existens relinquorum reposito per par
tem Adversam Actorum ejusdem Speranz Servavit. Quod
Iuramento Comprobare paratus Quem processum ac Do
cumenta Varia Pars licet habens Tamen Ne Iudex Iuris
informari Velit. non tantum non reparuit Verum Insa
per Suis Summarij Convictis. Circa Conferendi ut pro
bat ex Iisdem eliminavit Ex rene Iterum Omnium
et premissum est Certes Dictum Jus Legitd et In
teresse ad Summam Quindecim Millium Lr per per
Sd Dm. Joannem Mnieuski Caltnum Conay Lo
tam Vigore Actis et Dictum Sd Mgum Suche Dobbe
quam Transactionis per Eum Iteratas Debitis Summar.
et pretensionum ac bona Thesn habito pro re Sd Mgi
Joannis Mnieuski Caltni Conay Lo Coram Actis cuiusvis
Regni Subscripti. Decretorumq ac Compulsionis Cartes inter
Gradi Sd Dm Joannem Mnieuski Caltnum Dn Lr ab una
et Dictos Mgos Melbourne partium ab altera Inita
en Ao 1692. Inita Securis explicata ab Mgis Melbourne
et una cum perspectis Eri Bronit cum Actis Sd Eri Michaelis Mnie
uski in bonis Radolucen Inita et

Copia Manifestatio
nis ex parte Magni
Czarnecki con Gnosas
Lukomska Stodulska
ac alios intro exaratt
factæ.

In Cro Prædecen Sab:
batho in Vigilia Fe
sti Sancti Mathæi
apli et Evangelistæ
anno Dni 1767.

zmilaus augustus dei gratia Rex Polonie Magnus Dux Lithuanie
Russie Prussie Masovie Samogitie Livonie Volhynie Podlachie
bis, Illri Mro Joanni Comiti a Pora Skarbek Castellano punitan Brun#
konerowa & Wolli haeredi & Successori tum Successoribus Radzidzianis
meis Francisco marcellino Stuelin Successoribus q de mei lucd Skarb
Derelitt, Mte anna de Wolfsie Chudzikowska ac aliis consanguineis
strictibus pro ob mtem Ludvicam de Wolfsie adhanc causam spectan
tan nec non officiis Condecen nempe Ostrosovien et Pradecen
de personis bnis vris ac Summis gntiosis omnibus quibus vis pec
uniariis habitis et habend mandamus ut Coram nobis Judicio q
mo Ordin Sandecen Tribun Rni Sonanien recte in quatuor Sep
timanis, a data et positione presentium et quando causa
sa pden et Regro sibi competen adjudicanden vocata et accla
mata fuerit, pntia non peremptis non peractis adjudicationis Relic
tis et Successionis ob mei Jacobi Jasinski Starosty Bonariensis Bonariva he
redes Actt Divisionis in huiusmodi causis coram actis Actis contra vos facti
vel faciendi ad parendum causam peragit inscripti in Regestris pendentes
connectentes aliquam eandem causam habentes pendentes adhuc ulterius respectu cassationis
puncti certi in Decto Condecen exhibiti notariatu Ostrosovien cum Decreto
no Actis approbationis quam totius Categoriae Decreti Condecen et affix
Cren Pradecen in Actis melioration Summarum pro desolatis de Bro
konerowa et Wolli ab aliis a quo non provenerint adjudicatis Docu
mentorum de substantiam Wolfsianas spectan privilegiorum
nento Compertaonis, Recognitis Summarum mediante Decreti
Comprovincialis in anno 1741 inter ob mtem Wolfsii et Successores ob
mei Stuelii Actitatum Tribun in ao 1745 inter easdem in Actis
approbationis Bonarum Bonariva et Kroplin ob debita vera evic
dationis, litis expen bonificationis, Caterorum pro causa pen
dentia peragation Citationis igitur citis Primo pariis et
Judicio Respon Datis Petrikoviae Sexagesimae Feriae
Quintae pro Festo S. Bartholomei Apostoli anno
Dni 1767
Podlachiae Livoniae Smolensciae Severiae Czernichoviae
Reg. #

Copia Citt ex par
te Maycorum
Jarnowskich Citt
Con Magcos Studiu
ac alios Citt.

In Crô Prædecensi
Feria Quarta pt
Festum Sancti
mathæj apli et
Evangelistæ pro
xima anno Domi
ni 1767.

Jagnus Dux Lithuaniæ &c. Trapiæ Masoviæ Masoviæ
Pomogitiæ Plocensis Dobrinensis Podlachiæ Livoniæ
Novogrodensis Severiæ Czerniechoviæ
Stanislaus Augustus Dei Gratia Rex Poloniæ &c. &c. 168.

Vobis Mgco Antonio Sierawsky Subdapifero Cavaliero et Procu
Joachimo Zalesky de Zerzonis Bonis vestris ac Summis quibus
cunque pecuniarijs Labili et Labenæ gratæ Omnibus modis
aut Coram Nobis Judicijq Nris Ordijs Plebeis Nobilis Rnis Petitorie adata
et portione Pen Libride in quatuor Septimanijs Celebrandis seu fore
dum et quando Causa Pens ex Regno sibi Competere ad Judicium
vocata et Reclamata fuerit fieri ac personaliter Comparendi
Ad instantiam Instigatoris Judicij Nostri Ejusq Delatorum Procura
Benedicti et Catharinæ de Strzeledzie Mirlem Conjugum Radzinskich
Brunn Obidow in Sita et Instructa Causa Convictum Aliorumque alio Ve
rumbosky Subsky Actis Qui vos Inhibere Legibus Regni de Expulsioni
bus Sanctis tum Maioribus Constitutionibus Sactis et faciendis Citis seu
potius ad paratas Inscriptiones per se Actis Contra Dos Radzynskich
et alios sive Convictos in Regnis Nris Judicialibus facti et deperdendi
ad citis Adridendum et Audiendum vos respective de Bonis Obidowo Actis
hæreditis adhibiti sibi ad Expulsionem alijs Nobilibus in Agravatio
nem honoris et fortunæ Actis testantibus valnerum Obductionibus
Circumscriptionibus Invasionibus reruptisq in Ejusq Bonis Obidowskich
versis rebus Actis proprijs et ad Bona Kluckary Cretij in majus
damnum fundi Obidowien Segetibus factis cum discrimine
vitæ et honoris Nobilitaris variarum Perscrutationem in machina
tionem vitæ Actis testantibus Scriptis in Judicio Nro reponendis Ejus
Procurationis Sierky Subministrationis Stimulatis Excitationis de Ejus
Bonis Obidow vi et potentia Expulsionis pœnis tam Criminalibus
quam personalibus et qualitate Cujusvis demeritis multarum admit
tendis Statutionesq Instantiarum Procuratorum Zawicky Tomickie
querulantes nominum Wodzynsky Stobiecky Iggersky Actoris Jur
sky pro Summendis depositis pœnis demandari, Compensationis
damnorum et Amovendarum Ejectionum fundi Actoris Fictorum
ceterarum determinari ad Recognitionem Judiciatam contentos
Literarum tuarum et te Congregatorum juxta ad Procuratorium
et alios Forenses sive ad Eorum Procuratores et Nobilitaris di
rectorum mediante Comprobatione Juratorum Stringi, Inquisitiones
Super præmissa educendas Injungi, restitutionem rerum Nobilium va
rarum Furtivarum Obidowien et Contradictarum Veritatis Cognos
cendum ad præsentiam vestri et Ex Relationis tuæ Circumscriptio
nem vi et potentia Interceptarum demandari, Litis Expensas de
fendi Alterius pro Causæ præsens Exigentia Contra vos Statuj

decerni et Sentenciari pro quo Citt et ad ctt Sitis Trno pari
et Judtr responsuri Datt Petricoviae Feria Secunda pt Fe
Nativitatis Beatissimae Virginis Mariae pro Ao Dni 1767

Copia litt ex pte Sri
Rudnicki cum Kinin
ski et alios litt

Feria Secunda pridie
Festi Sancti Michae
lis Archangeli Anno
Dni 1767.

Jasnie Oswieconym Jasnie Wielmożnym Wielmożnym JmćPanom
Dziedzicom y Possessorom Dobr wszelakich Miast y Wsi tak Krolew
skich iako też Duchownych y Ziemskich tudzież Sławetnym Bur
mistrzom Ławnikom Radnym y Pospolstwa wspomnionych Miast do
wiadomosci podaię, ponieważ ku pożytkowi Krajowemu y wygodzie
publiczney Ustawy Seymu Convocationis anni 1764ti iako y po:
mieysza Konstytucya Roku blisko przeszłego Generalnosci Ich
ztwierdzaiąca dawnieysze Prawa y Konstytucye reassumowały wzglę
dem Rewizyi, Drog, Mostow Przepraw y Grobel także Przewozow
na rzekach a czuła w przezornosci y do skutku przyprowadzaniu
tych postanowien Przeswietna Kommissya Rzeplitey Skarbu Koron
nego Szczegulnieysze okazuiąc Starania Rewizorow z Osobna do
wszystkich Woiewodztw wyznaczyła Zaczym gdy z Woiewodztwa
Brzeskiego Kujawskiego mnie niżey podpisanemu tę powierzo
ną Usługę Publiczną wykonywać przychodzi Obwieszczam y obli
guię ażeby gdziekolwiek y na iakichkolwiek mieyscach rzekach
y Przeprawach lub zdawna wybierane były lub iakimkolwiek spo
sobem do rezolucyi na to nastąpić maiącey pretendowane bę
dą Mostowego Grobelnego y od Przewozow Płace tam wszędzie
Słupy procz tego co w Ziemię poydzie wysokości Łokci Sześć do
zakopywania obrobione a Tablice do napisu postanowić się ma
iącey płacy dla upewnienia przeiezdzaiących Szerokosci nay
mniey puł Łokcia a długosci Łokieć ieden biało z pokostem
malowane w czasie od obwieszczenia ninieyszego iak nay=
prędszym y naydaley za niedziel Dwie niezawodnie wygoto=
wane były upraszam Oraz mocą zalecenia Prawa ażeby Za
raz odtąd po wszystkich publicznych Traktach y Gościen=
cach tak Drogi y Groble iako też y mosty z Drzewa tartego lub
obrabianego porządnie naprawowane lub stawiane były to zaś
obwieszczenie aby snadniey o Istoscie swoiey wszystkim w Szcze
gulnosci uwiadomić się mogło za doysciem w miastach y Mia
steczkach przez Woznych w Targowe dni na Rynkach ogła
szane a zaś same Obwieszczenia Oryginały w tych mia

stach

gdzie są Grody lub Ziemstwa Zaraz do Aktow do Oblaty p
wane a na Kancellaryi gdzie zas Ich niema na Ratusz
Drzwiach przybite być maią ktore Obwieszczenie w Spos
iako wyżey uczyniwszy do wszelkiego wyżey wspomnionego
przygotowania przez Prawo pod Ostrością Kary Przywien
Piąciusd Zaleconego z Powierzenia mi od Przeswietney Ko
missyi Obowiezuię Co przy przyciśnieniu Zwykłey Pieczęci
moiey podpisuię Działo się w Chroslach Dnia Dwudziestego
Piątego Miesiąca Sierpnia Roku Panskiego 1767go.

Wawrzeniec s Zabłocia Zabłocki Podczaszy Gąmbinski konfe
racyi Ziemi Gostynskiey konsyliarz Traktow y
praw Wojewodztwa Brzeskiego kujawskiego Le
strator [illegible]

Do Grodu Przedeckiego.

Ad officium actus praesens cum Capitulo Praedecen. Mtis venis Nobilis Martinus Rubizewski nomine cujus interest obtulit officio praesens ad acticanae et actis hisce ingrossanae perrexit universas Manu Magnifici Laurentij Zabłocki Palatini Gambinensis Viarum per Palatinatum Brestensem Cujae Lustratoni Salvi Nomine ac Sigillo Ejus gentilitio Communitas Sanum Salvum et illaesum omnis Inspectionis Nota Carens tenoris Sequentis sera Orgle Orgle vero Ejusdem hic circa acta praesens Relictum et ostacti hisce Connotatt.

do Grodu Przedcekiego Oblata Universalis Magci Zabłocki viarum per Palatinatt Brestt Cujae Lustratoni.

In Cro Praedecen. Fra Secunda Pridie Festi Sancti Michaelis Archangeli Anno Dni 1767.

Stanislaus Augustus Dei gratia Rex Poloniæ Magnus Dux Lithuaniæ
Russiæ Prussiæ Mazoviæ Samogitiæ Kijoviæ Volhyniæ Podlachiæ Podo-
chiæ Livoniæ Smolenscie Severiæ Czerniechoviæ

Vobis Nob. Jacobo Sigismundo trium nominum Andreæ Felicis Kretkowski
alt. M. Andreæ a Kretkowy Kretkowski Capitaneo Cervalg. Filio ad Bona
Oppidi Lubien Gegony Kąty et alia eo pleno Legitimo Juri ordine innixa
devolvi debita verum etiam ob ac summis generis pecun habitæ et habendæ Nob.
et Eorum Nobis seu fiscum Nostris Orbis Generalibus Tornatis [illegible] Regni
in quatuor Septimanis seu tiendum et quendo Causa Processus Lege
stro publico ad judicium vocata et reclamata incidentis prenalitæ a
peremptæ comparendi Ob pietatem Filii ac Reverendissimi Michaelis
Mauritij a Kownaty Komecki Custodis Cracovien Canonici Metropoli-
tani Cathedralis Presbyteri Avunculi ac Patroni Jacobi Parenti Josephi et
Thomæ Filiorum Patruelium nitente Germanorum in Brzeski Brzeskich Ger-
Andreæ Kobierzycki Antonij Kurowski Parentis ac Successionem ob Spe Succha-
rinæ Charkowska cum eod. Spo Kurowski procreatarum Filiarum et Magnifici
Pauli Sokolowski Vexilliferi Czmiechoviæ ac aliorum Bonorum Oppidi Lubien
nia Arcerera Procenia Kąty et Gegony distinctum cujuslibet Actoris bo-
rum eo nary Hæredum indubitatorum et Successorum Actorum Literis et quibus Mu-
rennes in Actas de Jure nitentes et Authoritate Judicandi Judicibus dati
cor. vis facere et facq. ac Documenta sua Causam Rem Juramentum
citari seu potius ad paratas Inscriptiones suas et contra Actoris
vidg. et audiq. vis pienas tam respectu temere vel ac seu ex cogitati mere
sedatorij Actoratus et Causæ in dubium vocationis Legitimam Actoris
distinctam Hæreditatem in Jusq. et sibi expressus Partium Judicatorij
sup. vobis exequendas decerni distinctas quoq. in Solutionem Succumbentis
Receptoresq. sibi Obtenti extendi Hæreditatemq. concedum Bonorum distinctarum
sibi Actoribus Agnosci et declarari Literasq. pro Causæ et Jni Decreti existentia
statui decerni ac Sententiari Sibi pariter et Jus ad hæc et alia Da. Cooperi
ruri. Datt. Posnaniæ Die 8tia in Crastino Festi S. Bartholomæi Apostoli
Anno Dni 1767.

Copia Citt ex parte Gno
sorum Braeschich
et aliorum actt, con
Magcos Krethonskie
citt

In Crō Praedecen Sab
batho Pridie Festi
Sancti Francisci
Confessoris anno
Domini 1767.

Między Jmcią Panem Bartłomieiem Bukowskim z iedney, a WJmcią
Panem Janem Adamem dwoch Jmion Walewskim Sędzi-
cem Grodzkim Sieradzkim Dobr Błędney Dziedzicem z drugiey
strony stawa pewna ugoda, czyli Komplanacya w sposob ta-
kowy. Iż lubo przerzeczony Jmść Pan Bukowski ma sobie
Pracowitą Maryannę Dziewkę Pracowitych Mikołaia y Ka-
tarzyny małżonkow z Dobr wyżey wyrażonych Błędny Pół-
rolnikow Poddanych Corkę nayprzod kontraktem, o Prze-
darz tychże Dobr Błędny między Jchmść Panami Bielickie-
mi Bracią Rodzonemi z iedney, a tymże WJmcią Panem Wale-
wskim Sędzicem Grodzk Sieradzk z drugiey strony w Roku
teraznieyszym zawartym, excypowaną a potym przez
Jmci Pana Konstantego Bielickiego pro Re ktorego taż
Dziewka wymowiona była, Xięgami Grodzkiemi Przede-
ckiemi Fra Sexta ante Fum S. Margarethae virginis et
Martyris proxa anno praesen Rezygnowaną. Jednakowoż
maiąc na to wzgląd, iż gdyby Ją na fundamencie Prawa
do niey mianego miał odebrać, tedy by znaczną tak grun-
towi, iako pominionym tey Dziewki Rodzicom uczynił
krzywdę albo do Ucieczki Zuchwałemu Poddaństwu
przyzwoitey dałby Jm Okazyą. Przeto dogadzaiąc żą-
daniu pominionego wyżey WJmci Pana Walewskiego
Dziedzica tęż samę Pracowitą Maryannę Mikołaio-
wnę żadnego Prawa do niey sobie niezostawuiąc temuż
WJmci Panu Walewskiemu Sędzicowi Grodzk Sie-
radzkiemu Dobr wyżey wspomnionych Błędny Dziedzico-
wi, y Jego Sukcessorom, za niżey wyrażoną Rekompensą
daie daruie ustępuie, y Xięgami autentycznemi kto-
remi kolwiek sposobnego czasu rezygnować deklaruie.
a zas WJmść Pan Walewski Sędzic Grodzki Sieradzki
Dobr Błędney Dziedzic podobnym sposobem, na zamian
Pracowitą także Jmieniem Maryannę Banachownę
z tychże Dobr Błędny Poddankę, Pracowitego Michała
Pasierbicę ad praesens w Dobrach Mietachowie znaydu-

cącą

iaca się y z Jey potomstwem wspomnionemu wyżey Jmć
Panu Bukowskiemu y Jego Sukcessorom daie da
ie ustępuie, y Xięgami autentycznemy wzaiemnie re
gnować przyrzeka, ktorą to komplanacyą y w niey
opisane kondycye Strony obydwie sub damnis Ter
bus simpliciter absq quovis Corporali Justo taxandis
dotrzymać sobie ab invicem deklaruią a In casu
dotrzymania forum do odpowiedzenia cum peremptorio
responsione Grodu Przedeckiego naznaczaią. Dział
się w Błędny Dnia 25 Miesiąca Lipca Roku Pań
skiego 1767.

B. Bukowski
J. Walewski mpp

Ad officium Ex: Gnosus Bartholomaeus Bukowski nomine
cujus Interest obtulit officio praesen ad acticandum et
acti hisce Ingrossandum porrexit Complanationem Certam
Inter se offeren ab una et magnum Joannem Adamum
bini nnis Walewski Judicidam Cre Siradien parte ab altera
initam et Manibusq Complanan subscriptt Sanam Salvam
et illesam omniq suspitionis Nota Caren tenoris sequen
(: inserat orgle: (orgle vo Ejusd Complanationis hic
circa acta praesen relictt et est actis hisce Connotatt

Komplanacya mię
dzy Jmcią Panem
Bukowskim z iedney
a WJmcią P. Walewskim
z drugiey strony spi
sana.

In Cro Praedecessoris Fra
Tertia pt Fum San:
cti Francisci Confes:
soris proxima An
no Domini 1767.

Actum in Fundo Bonorum villæ Modzerewo
Magci Josephi Polewski Camerarij Posnaniæ
Hæreditarijs Feria Secunda Postridie Festi
Sancti Lucæ Evangelistæ Anno Dni 1767mo

Coram Magco Antonio in altmg Dzian Kowo Dzian Kowski Burgrabio
Juratis Cæz Gostin. In Præsentia Generosor ac Nobilium Josephi
Zacki et Pauli Sulinski necnon Mlis Magni Filij Stanislai Franciici
Swiecz de oppido Lubien Authentricis et Juratis Actis Cæz Acclamantis.
Qm Generos Cæz Capit Gostinen. Instrumentum visitando Jure Communi
Regni Manenq; sui Burgrabiales tumquq; inhærendo Generosannis
Posnaniæ in Judicijs Ordinarijs Generalibus Tribunalis Regni Sa-
bato ante Festum Sanctæ Hedvigis Viduæ electæ Dei proxime
Anno Dni 1767. ex Parte et Instantia Magci Josephi Polewski immo
diati Notarij Cæz Crespiciq; Actoris et Gravaminatq; Pro Nob Joze-
pho Polewski Camerario Posnaniæ Pte Citata et gravata respectu
non Solutionis Marcarum interedendo Cæz Reum Polewski ad Terra-
rum Judicij Tribunalitij Regni Posnaniæ Pte Actoream ad id Terra-
rium Judicij provocatum tum in Subsidionem Processus ac Contraventiones
Decreto eiq; Tribunalitio Regni in se Justus edispersati obtentæ et pu-
blicatæ ad Bona respectiva Modzerowo die hodierna in Actis Contenta
in Cæz quor dispa Nobilium ac Ministerialis Condescendi in Cæz
Condescendendo Jurisdictionem suam Burgrabialem vice Ministerialis
dispositi Acclamator fundari, qua taliter fundata et Acclamata Ju-
risdictione sua Burgrabiali ad Executionem Bonor dispositionem Mo-
dzerowo condescendere voluit et licet quiq; Cæz Executionem nemo
impugnare rerum quovis attento eo quod Bona dispositionis Partis
Juratæ sint plenarie Convicta ad eaq; dispositi Sedis Cæsaræ Cæz
rursus ad Esq; Judicia Tribunalitia Regni Posnaniæ unde exierit remittat
tendam censet provt quiq; remittit pro plenaria Partis Convictionem
Disjudicatione remissitiq; Cæz Actus Cæz vigore

Antonius in altmg Dzian Kowo Dzian Kowski Burgrabij
Juratus Cæz Gostin. mpp.

Actus Executionis in Fundo Bonorum villae Modzerowo pro parte Magci Jozephi Brzeschi expedit.

In Lo Praedecessoria Feria Secunda Festivitatis Festi Sancti Lucae Evangelistae Anno Domini 1767.

Ad officium ex: Gnosus Paulus Sulinski nomine cujus interest obtulit offo praesen ad acticanae et actis hisce Ingrossanae porrexit actum Executionis in Fundo Bonorum villae Modzerowo pro parte Magci Josephi Brzeschi per officium Burgrabiale Cre Gostinen expeditum danum salvum et illaesum omniq suspitionis nota carenz tenoris sequentis: /: inserat orgle: / orgle vero Ejusd hic circa praesen relictt et est actis hisce connotatt.

Stanislaus Augustus Dei Gratia Rex Poloniae &c.

Vobis Gsis Rocho Trzaskowski tum Augustino Parente Alberto et Mathiae Filijs Zakrzewskim nec non Nobili Petro Olszewski Famulo. De Bonis Vestris gnbr omnibus ac Summis quibusvis pecun habitt et habenn Mandamus ut in Judijs Nostris Territorij Brestae Cujus ab hinc prius proximiusve Brestiae juxta suam Cadentiam Celebrandam pntr ac peremptt Compareatis. Ad Instantiam Instigatoris Judij Nostri Ejusq Delatoris Gsi Alberti Popowski Brum Lakna Haeredis Actt. Qui Vos Inhaerendo Protkni suae Coram Actis Aucteis Regni Contra vos factae vel faciendae Jdq citat Jdq ad videndum et Audiendum Vos Intuitu Pratorum ad Bona praedicta Lakno ab antiquo pertinen Siedliska Vocitatorum Tempore Certo in Protestatione ex Ipsa cum vario armorum Genere Invasionis ex eisaq Feni pro pte sui Actt Confalcastrati et Collecti nulliter ac Indebite Interceptionis suiq Actt circa eamq Injuriam se se sistentes primo verbis Indiscretissimis allocutionis deinde ad Bombardam Longiorem se se proreptionis et ex eaq ad se Actt omnino velle explosionis aliarumq Injuriarum et oppressionum Protestationibus fusius circumscriptt sibi Actt illationis poenis distinctis personalibus et Criminalibus (: quo ea in Causa educendo Scrutinio :) mulctari Restitutionem Feni per Vos ex Fundo sui Actt propria nulliter Intercepti sibi

Actt demendari ac nihil ominus Vos Gros
Zakrzewskie Dominos ad Statutionem su
prosiri Nobilis Olszewski Famuli Vest
l. qui pen Cittne apud Vos arestat. et
sumendis ex Ipso Legum poenis Stringi
Caderaq in talibus fieri Solita in rem
Actt Statui decerni et Sententiari Cittm
itaq Sitis Termo advenienti paritori et
Judicialiter responsori Datt Brestiae
Fra Tertia Ante Festum Sanctae Hedvi
gis Ob Viduae Electae Dei pxa A.D. 176

Copia Citt ex parte
G. Popowski actt,
con Gros Zakrze
wskie et alios
Citt.

In Cro Praedecens Fra
secunda ante Fe
stum Sanctorum
Simonis et Judae
aplor pxa Anno
Dni 1767.

Actum In Castro Praedecensi

Działo się w Kubłowie w Domu Woytowskim dnia iedenastego Miesiąca Września Roku Pańskiego 1767.

Z mocy y władzy od Przeswiętney Komissyi Rzpltey Skarbu Koronnego Osobliwym Jnstrumentem dnia Osmnastego Miesiąca Sierpnia Roku teraźnieyszego w Kadencyi Swoiey Sądzącey się prawem wyznaczoney datowanym Ręką Wielmożnego Regenta teyże Komissyi podpisanym y Pieczęcią stwierdzonym mnie daney, po uczynionym obwieszczeniu komu o tym. Wiedzieć należało na Rekwizycyą Wielmożnego Antoniego Kossowskiego Starosty Przedeckiego do Folwarku Woytowskiego we Wsi Kubłowie do Starostwa Przedeckiego należącey w Woiewodztwie Brzeskim Kujawskim a Powiecie Przedeckim leżącey ziechawszy Jurysdykcyą Lustratorską ufundowałem, a przychylaiąc się do przepisaney w tym że Jnstrumencie Reguły na Skarb Koronny toż Woytostwo odebrałem WJmPanu Piotrowi Rostkowskiemu Podstolemu Winnickiemu od W. Kossowskiego Starosty Przedeckiego wspomnioney Wsi Kubłowa a zaś od W. Anny z Wilxyckich Kossowskiey Starościny Przedeckiey Wdowy Woytostwa teyże Wsi /: ktorego za konsensem Nayiaśnieyszego Stanisława Augusta Krola szczęśliwie nam panuiącego Cessyą Prawa wzmiankowany W. Starosta Przedecki od przerzeczoney W. Starościny Przedeckiey Wdowy Matki Swoiey przed Xięgami Grodu Przedeckiego w Poniedziałek po Niedzieli Cantate zwaney zyskał :/ postanowionemu Possessorowi dla doyscia y z weryfikowania Prowentu rocznego Regestra lat trzech Ostatnich po sobie idących przed sobą położyć nakazałem. A ponieważ WJmc Pan Rostkowski Podstoli Winnicki allegował iż przez cały czas Possessyi Swoiey żadnych Regestrow niepisał, ani człeka do Konnotowania Prowentow w tey Wsi trzymał tylko Włodarza Jmieniem Jakuba; Przeto Jurament temuż WJmcPanu Rostkowskiemu

nakazałem na tę Rotę iako kontraktu Osobliwego na po
mienione Woytowstwo niema ani Regestrow konnotował y
Roczniego Prowentu determinowaí niemoże; Po ktorey wy
konaney Przysiędze, gdy żadney niemożna było wziąć do Usta
nowienia roczniego Prowentu Proporcyi więc do Zlustrowa
nia Rol w Trzech Polach Ogrodow y Budynkow Przystąpi
łem tym porządkiem. To Woytostwo Juxta Lustrationem
Anni 1569. ma Lokacyę Swoię na Włokach czterech
także podług teyże Lustracyi powinien Woyt mieć Kar
czmę Ogrody cztery y trzy place teraz że Włoki wszytkie
zarosłe borem do dobycia trudnym tylko odkrytego Pola iest
w każdym Polu po Zagonow Sto Szesćdziesiąt rachuiąc z
Ozimiego po groszy Dwanaście miedzianych a z Jarzyn
nego po groszy Szesc także miedzianych uczyni tedy Pro
wentu z Zagonow przezemnie Ustanowionego Złotych Pol
skich - - - - - - - - 96.
Z Propinacyi wytrąciwszy ex
pens nieochybną - - - - 24.

Summa percepty 120.

Przypada więc Kwarty na
Rok Złotych Polskich. — 30.

Opisanie Budynkow Woytoskich

Folwark z tartego Drzewa iuż podstarzały w ktorym iest
Jzba alkierzyk Kuchenka w Sieni za Kuchenką Jzbedka
y komora, Snopkami pokryty, przytym folwarku w Podwo
rzu Obory dwie Nowe w Słupy z dylow dartych stawia
ne Snopkami poszyte Kurniki y Chlewy na drobiazgi
z podłogami w Słupy z dylow także dartych przy tych
Kurnikach Komorka na schowanie mała nowo w Słupy
z dylow dartych postawiona, Stodołka iedna Nowa mała
w niey Spicherek w Słupy z dylow dartych, druga Sto
dołka Stara zła reparacyi potrzebuiąca, za Stodołami
Owczarnia w Słupy z dylow łupanych Stawiana poszycie
na niey złe Podworze Zerdziami ogrodzone Ogrodek mały

za Stodołą zagrodzony roznym warzywem zasiany A po zakonczoney Sposobem wyzey opisanym Lustracyi toz Woy tostwo we Wsi Kubłowie za osobliwym Przywilejem od Starostwa Przedeckiego chodzące ze wszytkiemi Przyna lezytosciami podług wzwyz wyrazonego Listu Podawcze go W. Antoniemu Kossowskiemu Staroscie Przedeckie mu podług Prawa wlewkowego za Konsensem Nay iasnieyszego Krola Stanisława Augusta Szczęsli wie Nam Panuiącego przez Wielmożną Annę z Wil xyckich Kossowską Staroscinę Przedecką Wdowę, przed Aktami Grodu Przedeckiego w Poniedziałek po Niedzieli Cantate zwaney Roku teraznieyszego na Osobę tegoz W. Starosty Przedeckiego zeznanego w Aktualną oddałem Possessyą y tę Lustracyą Ręką moią podpisuię Działo się dnia y Roku iako wyzey w Akcie wyrazono.

Felicyan Szepowski Podwojewodzy Łęczycki Rzeczypospo litey Skarbu koronnego Dworzanin

Lustracya Woyto-
stwa we wsi Kubło
wie leżącego.

In Castro Praedecen Feria
Quinta, In Crastino
Festi Sanctorum Sim-
nis et Judae Apostolo-
rum Anno Domini
1767.

Suscepta.

Ad officium actaque Gnosus Jacobus Krzyżanowski, Magnifici
Antonij de Głogowa Kossowski Capitanei Praedecen aulicus,
Nomine cujus Interest, obtulit offo praesen ad acticandum
et actis hisce Ingrossandum porrexit, Lustrationem
advocatiae, in villa Regali ad Capitaneatum praesentem
Praedecen pertinen Kubłowo vocitata, sitae per Magnum
Felicianum Stempowski Vice Palatinum Lancicien expe-
ditam Sanam Salvam et illaesam omnique suspitionis No-
ta carentem tenoris sequentis (: inseratur originale :)
originale vero Ejusdem Lustrationis hic circa acta
praesen Relictum et est actis hisce connotatum.

Działo się w Zalesiu w Domu Woy=
towskim Dnia Jedenastego Września
Roku Pańskiego 1767.

Z Mocy y władzy od Prześwietney Kommissyi Rzeczypo=
spolitey Skarbu Koronnego Osobliwym Instrumentem Dnia
Osmnastego miesiąca Sierpnia Roku teraz ciągnącego się
w Kadencyi Swoiey Sądzącey się Prawem naznaczoney
datowanym Ręką Wielmożnego Regenta teyże Prześwię
tney Kommissyi Skarbu Koronnego podpisanym y
pieczęcią ztwierdzonym mnie daney, po uczynionym
Obwieszczeniu komu należało na Rekwizycyą Wielmo
żnego Antoniego Kossowskiego Starosty Przedeckiego
do Folwarku Woytowskiego we wsi Zalesiu do Starostwa
Przedeckiego należącey w Woiewodztwie Brzeskim Ku=
iawskim a Powiecie Przedeckim leżącey zrzekawszy Ju=
rysdykcyą Lustratorską ufundowałem, y przychylaiąc
się do przepisaney w tymże Instrumencie Reguły JPa=
nu Jakubowi Jaroszewskiemu od Wielmożnego Kossow=
skiego starosty Przedeckiego wspomioney wsi Zalesiu
a zaś od Wielmożney Anny z Wilczyckich Kossowskiey sta=
rościney Przedeckiey wdowy Woytostwa teyże wsi /: kto=
rego za Konsensem Nayiaśnieyszego Stanisława Augusta
Krola szczęśliwie nam panuiącego cessyą prawa wzmian=
kowaney Wielmożny Starosta Przedecki od przerzeczo=
ney Wielmożney starościny Przedeckiey matki Swoiey
przed Xięgami Grodu Przedeckiego w poniedziałek po Nie=
dziel Cantate zwaney Zyskał /: Postanowionemu Posesso
rowi dla doyścia, y zweryfikowania Prowentu Rocznie=
go Regestra lat trzech ostatnich po sobie idących przed so=
bą położyć nakazałem, A ponieważ tenże JmPan Jaroszew=
ski allegował że przez cały czas Posessyi swoiey aż do
dnia dzisieyszego iako nieumieiący pisać żadnych
Regestrow, Dochodow Gruntowych nie konnotował ani

też

Ani też kontraktu Osobliwego Arendownego na toż woytostwo/ ma. Przeto Jurament temuż JW Panu Jakubowi Jaroszewskiemu na tę rotę jako kontraktu Osobliwego na pomienione Woytostwo nie ma, ani Regestrow konnotował, y Rocznego Prowentu determinować nie może nakazałem, po ktorey wykonaney przysiedze. Ponieważ żadney nie można było wziąć do ustanowienia Rocznego Prowentu proporcyi przeto do zlustrowania Rol w trzech polach Ogrodow Łąk Budynkow przystąpiłem tym porządkiem. To woytostwo ma trzy pola Ozimne, Jarzynne, y Ugorowe w ktorych wszytkich znayduie się Zagonow Pięćset Czterdzieści dziewięć Przypada, więc na każde Pole Zagonow sto Osmdziesiąt trzy z ktorych Prowent z każdego Ozimnego Zagona po groszy Dwanaście miedzianych a z Jarzynnego po groszy Sześć miedzianych ustanowiłem uczyni tedy prowentu Rocznego złotych Polskich — — — — — — złote 115 grosze 9 szel. Pieniądze

z Propinacyi Piwa, y Gorzałki — — — — — 40

Summa perceptyi 155 9

Kwarty prowenit na Rok do skarbu Koronnego Rzptey — — — — — — 38 24 2 1 y pół

Opisanie Budynkow Woytowskich

Naypierwiey Folwark dobry z dyfow dartych w słupy postawiony snopkami poszyty ma w sobie Izbę, Izdebkę y komorę. Przytym Folwarku w iednym podworzu iest Obora na Bydło stajenka na konie, y kurniczki dla Drobiazgow te wszytkie budynki w słupy z dyfow dartych stawiane snopkami pokryte. Stodoły dwie dobre małe, każda z nich na dwoch sochach stawiana w słupy z dyfow dartych wrota u obydwoch z Tarcic, u pierwszych wrot od gumna u obydwoch stodoł są kuny Zielazne z kobłami. w iedney stodole od wsi iest Szpichlerek z dyfow postawiony Drzwi u niego na biegunie wrzeciądz, y skoble

Zielazne

Zielazne. Podworze Woytowskie Zierdziami około ogrodzo
ne przytym podworzu iest ogrod warzywem rożnym zasiany.
Gumno podobniesz Zierdziami Ogrodzone. A po zakonczoney
sposobem wyzey opisanym Lustracyi toz Woytostwo we wsi
Zalesiu za Osobliwym Przywileiem od Starostwa Przedeckiego
chodzące ze wszytkiemi przynależytosciami, y zasiewami
przeze mnie na skarb Koronny odebrane podług z wyzwy
razonego listu podawczego temuz Wielmoznemu Anto=
niemu Kossowskiemu Staroscie Przedeckiemu podług
Prawa wlewkowego za konsensem Nayiasnieyszego Kro=
la Stanisława Augusta szczęsliwie nam panuiącego
przez W. Annę z Wilczyckich Kossowską Staroscinę Prze=
decką wdowę przed aktami Grodu Przedeckiego po
Niedzieli Cantate zwaney Roku teraznieyszego na
Osobę tegoz Wielmoznego Starosty Przedeckiego ze
znanego w aktualną oddałem Posessyą y tę Lustra
cyą Ręką moią podpisuię. Działo się Dnia, y Ro=
ku iako wyzey w Akcie wyrazono.

Felicyan Stępowski Podwojewodzy Łęczycki wyznaczony
Lustrator mp

Lustracya woyłostwa we wsi Zalesiu leżącego.

In Crō Dredecensi feria Quinta In Crastino Festi Sanctorum Simonis et Judae Apostolorum Anno Domini 1767.

Suscepit.

Ad officium dei: Gnosus Jacobus Krzyżanowski, Magci Antonij de Głogowa Kossowski Capitanei Dredecen Aulicus Nomine cujus Interest obtulit officio praesen ad acticandum et actis hisce ingrossandum porrexit Lustrationem advocatiae in villa Regali ad Capitaneatum praesen Dredecen pertinen Zalesie vocitata sitae, per maycum Felicianum Stępowski Vicepalatinum Lanciciensem expeditam ac manu Ejus propria subscriptae sanam salvam et illaesam omnique suspitionis nota carentem tenoris sequentis /: inserat orgle :/ originale vero Ejusd Lustrationis hic circa acta praesen relictum et est actis hisce connotatt.

Działo się w Dziwiu w Domu Woytowskim dnia dwunastego Miesiąca Wrzesnia Roku Panskiego 1767.

Z mocy y władzy od Przeswiętney Komissyi Rzpltey Skarbu Koronnego Osobliwym Instrumentem dnia Osmnastego Miesiąca Sierpnia Roku teraznieyszego w kadencyi Swoiey Prawem wyznaczoney Sądzącey się datowanym Ręką W. Regenta teyże Komissyi podpisanym y Pieczęcią ztwierdzonym mnie daney po Uczynionym obwieszczeniu Komu o tym wiedzieć należało na Rekwizycyą Wielmożnego Antoniego Kossowskiego Starosty Przedeckiego do Folwarku Woytowskiego we Wsi Dziwie do Starostwa Przedeckiego należącey w Woiewodztwie Brzeskim Kujawskim a Powiecie Przedeckim leżącey ziechawszy Jurysdykcyą Lustratorską ufundowałem a przychylaiąc się do przepisaney w tym że Instrumencie Reguły na Skarb Koronny toż Woytostwo odebrałem JmćPanu Jakubowi Petrykowskiemu Ekonomowi Generalnemu Starostwa Przedeckiego wraz y tym Woytostwem Zawiaduiącemu dla doyscia y zweryfikowania Prowentu Rocznie go Regestra lat trzech Ostatnich po sobie idących przed sobą położyć nakazałem. Lecz JmPan Jakub Petrykowski Ekonom powiedział iż żadnego Roku Osobliwych Regestrow takowych ktoreby Prowent z Woytowstwa we Wsi Dziwiu okazywały niekonnotował albowiem wszytką krescencyą tak z Starościnskich iako y Woytowskich Rol w komput w Regestra konnotował; Tedy Jurament pomienionemu JPanu Jakubowi Petrykowskiemu na tę Rotę iako żadnych Regestrow Prowentowych z Woytostwa osobliwych niema ani też Rocznego Prowentu determinować niemoże nakazałem. Po ktorey wykonaney Przysiędze gdy żadney niemożna było wziąć

do Ustanowienia Rocznego Prowentu Proporcyi więc do Zlu-
strowania Rol w Trzech Polach Ogrodow y Budynkow przystąpi-
łem tym porządkiem To Woytostwo ma trzy Pola Ozimie Jarzy-
ne y Ugorowe w ktorych wszytkich znayduie się Zagonow Sie-
set Pięćdziesiąt Dziewięć przypada więc na każde Pole Zagonow
Dwiescie pięćdziesiąt trzy z ktorych Prowent z każdego Ozimie-
go Zagona po groszy dwanascie miedzianych a z Jarzynnego
po groszy Sześć także miedzianych Ustanowiłem uczyni tedy

Prowentu Złotych Polskich - -	151.	gr 24
Z Propinacyi Piwa y Gorzałki - - - -	70.	
Summa Percepty	221	gr 24.
Kwarty provenit na Rok - - -	55.	gr 13. sz. 1. pier 3

Opisanie Budynkow Woytowskich

Folwark z kostkowego Drzewa połową Stary, w kto-
rey połowie iest Jzba y komora a druga połowa tegoż
folwarku teraz reparowana ale ieszcze nie ze wszytkim
dokonczona Przytym Folwarku Kurniki wraz z Chle-
wami w Słupy z dylow darzych postawione. Stodoły
dwie małe iedna Stara w Słupy z dylow Łupanych z
gruntu reparacyi potrzebuie druga także w Słupy
z dylow dobra trzecia Stodołka Stara zła na Oborę
obrocona Obora przy Wrotach na Wies idąc z dylow
w Słupy ~~z dylow~~ budowana, te Wszytkie Budynki
Snopkami poszyte, Podworze Zerdziami Ogrodzone, Ogrod
Zerdziami Ogrodzony roznym Warzywem Zasiany Budynkow
żadnych niemasz Wieyskich oprocz Karczmy ktora iest po-
stawiona w Słupy z dylow w tey Chałupie znayduie się
Sien Jzba y komora przy tey Chałupie Staienka wieżna
w Słupy z Dylow postawiona Snopkiem poszyte mię-
szka w teyże Chałupie Chłop Luzny Jmieniem Adam

ma Zonę y Dzieci Czynszu żadnego niedaie y powinnosci Za
dney nieodbywa A po zakonczonym sposobem wyżey opi
sanym Lustracyi toż Woytostwo we Wsi Dziwie za Oso
bliwym Przywilejem od Starostwa Przedeckiego chodzące
ze wszytkiemi przynależytosciami y przyległosciami
podług zwyż wyrażonego Listu Podawczego W. Anto
niemu Kossowskiemu Staroscie Przedeckiemu na funda
mencie Prawa wlewkowego za Konsensem Nayiaśniey
szego Krola Stanisława Augusta Szczęsliwie nam
Panuiącego przez W. Annę z Wilxyckich Kossowską
Starościnę Przedecką Wdowę przed Aktami Grodu Prze
deckiego w Poniedziałek po Niedzieli Cantate zwaney
Roku teraznieyszego na Osobę tegoż W. Starosty Prze
deckiego zeznanego w Aktualną oddałem Possessyą
y tę Lustracyą Ręką moią podpisuię Działo się dnia
y Roku iako wyżey w Akcie wyrażono.
Felicyan Stępowski Podwojewody Łęczycki Rzeczypospo
lity Skarbu Koronnego Dworzanin

Lustracya woytostwa we wsi Dziwia leżącego.

In Cro Praedecen Fra Quinta In Crastino Festi Sanctorum Simonis et Judae apostolorum Anno Domini 1767.

suscepti.

Ad Officium Dei: Gnosus Jacobus Krzyzanowski magci Antonij de Głogowa Kossowski Capitanej Praedecen Auticus Nomine Cujus interest obtulit officio praesen ad acticandum et actis hisce Ingrossandum porrexit Lustrationem Advocatiae in villa Regali ad Capitaneatum praesen Praedecensem pertinenti, Dziwie vocitata Sitae per magcum Felicianum Stempowski, Vice Palatinum Lancicien expeditam ac manu Ejus propria Subscriptam Sanam Salvam et illaesam omniq Suspitionis nota Carentem tenoris sequentis (: inserat originale :) originale vero Ejusdem Lustrationis Is Jae Offerens hic circa acta praesen Reliquit et est actis hisce Connotatum

Działo się w Rybny w Domu Woytowskim
Dnia Piętnastego Miesiąca Wrzesnia Roku
Panskiego 1767.

Z mocy y Władzy od Przeswiętney Komissyi Rzpltey Skar
bu Koronnego Osobliwym Instrumentem dnia Osmnastego
Miesiąca Sierpnia Roku teraznieyszego w kadencyi swoiey
Prawem Wyznaczoney Sądzącey się datowanym Ręką Wiel
możnego Regenta teyże Przeswiętney Komissyi podpisa
nym y Pieczęcią ztwierdzonym mnie daney, po uczynionym
Obwieszczeniu Komu o tym wiedzieć ~~wiadzieć~~ należało na
Rekwizycyą Wielmożnego Antoniego Kossowskiego Starosty
Przedeckiego do Folwarku Woytowskiego we Wsi Rybna do Sta
rostwa Przedeckiego należącey w Woiewodztwie Brzeskim
Kujawskim a Powiecie Przedeckim leżącey ziechawszy Ju
rysdykcyą Lustratorską ufundowałem a przychylaiąc się
do przepisaney w tym że Instrumencie Reguły na Skarb
Koronny toż Woytostwo odebrałem JmćPanu Jakubowi
Petrykowskiemu Ekonomowi Generalnemu Starostwa
Przedeckiego wraz y tym Woytostwem zawiaduiącemu
dla doyscia y zweryfikowania Prowentu Roczniego Re
gestra lat trzech po Sobie idących Ostatnich, przed Sobą
położyć nakazałem. Lecz JmćPan Jakub Petrykowski
Ekonom powiedział iż żadnego Roku Osobliwych Rege
strow takowych ktoreby Prowent z Woytostwa we Wsi Ry
bna okazywały niekonnotował albowiem wszytkę kresce
cyą tak z Starosciinskich iako y Woytowskich Rol w kom
put w Regestra konnotował; Tedy Jurament pomienionemu
JmćPanu Jakubowi Petrykowskiemu na tę Rotę iako żadnych
Regestrow Prowentowych z Woytostwa Osobliwych niema
ani też Roczniego Prowentu determinować niemoże na
kazałem. Po ktorey wykonaney przysiędze gdy żadney niemo

zna było wziąc do Ustanowienia Rocznego Prowentu Proporcyi więc do zlustrowania Rol w Trzech Polach Ogrodow y Budynkow przystąpiłem tym porządkiem To Woytostwo ma trzy Pola w ktorych Wszytkich znayduie się Zagonow Tysiąc Osmset przypada więc na Każde Pole Zagonow Szescset z ktorych Prowent z każdego Ozimiego Zagona po groszy Dwanascie miedzianych a z Jarzynnego po groszy Szesc miedzianych ustanowiłem uczyni tedy Prowentu na Rok ieden Złotych Polskich - - - 360.

Z Propinacyi Piwa y Gorzałki wytrąciwszy expensa Browarne Złotych Polskich - - - 120.

Summa Percepty Złł. 480.

Kwarty prowenit na Rok do Skarbu Rzeczypospolitey Złł Poll - - - - - - 120.

Opisanie Budynkow Woytowskich.

Folwark z Tartego Drzewa Nowy dobry w nim iest Sien Izba y Komora Drzwi wszytkie na zawiasach dranicami pobity. na przeciwko Folwarku Kurniki y Chlewy w Słupy z Dylow postawione Snopkami poszyte w tyle Chlewow Owczarnia w Słupy z dylow postawiona Snopkami poszyta, Stodoła w Słupy z dylow postawiona dobra także Snopkami poszyta, Spichlerz duży z Tartego Drzewa w Zamek porządnie postawiony do ktorego z całego Starostwa Przedeckiego Krescencye zwożą Snopkami przykryty Podworze Zerdziami ogrodzone Ogrody dwa na Wies od Folwarku wyieżdzaiąc roznym Warzywem zasiane. Chałupy dwie na Woytowskich Placach z dylow w Słupy postawione w iedney mieszka Owczarz a w drugiey Kowal ale żadney powinnosci nie odprawia ią ani czynszow daią Chałupa na Karczmę Obrocona przy niey iest Stajenka wieżna mieszka w niey Walenty Kołodziey ale żadnego czynszu niedaie y powinnosci żadney nieodprawuie

Po zakonczoney sposobem wyżey opisanym Lustracyi toż Woy
tostwo we Wsi Rybna za osobliwym Przywilejem od Staro
stwa Przedeckiego chodzące ze wszytkiemi przynależytosciá
mi y przyległosciami podług zwyż wyrażonego Listu po
dawczego W. Antoniemu Koszowskiemu Staroscie Prze
deckiemu na fundamencie Prawa wlewkowego za konsen
sem nayiasnieyszego Krola Stanisława Augusta Szczę
sliwie nam Panuiącego przez W. Annę z Wilczyckich Kos
sowską Starosciną Przedecką Wdowę przed Aktami Grodu
Przedeckiego w Poniedziałek po Niedzieli Cantate zwaney
Roku teraznieyszego na Osobę tegoż W. Starosty Przedecki
go zeznanego w Aktualną oddałem Possessyą y tę Lustracyą
Ręką moią podpisuię Działo się dnia y Roku iako wyżey
w Akcie iest wyrażono

Felicyan Stępowski Podwojewodzy Łęczycki Rzeczypo
spolitey Skarbu Koronnego Dworzanin

Lustracya Woytostwa we wsi Rybny leżącego: 1

In Cro Praedecen Feria Quinta In Crastino Festi Sanctorum Simonis et Judae apostolorum Anno Domini 1767.

Suscepta.

Ad officium etc: Gnosus Jacobus Krzyżanowski Magci Antonij de Głogowa Kossowski Capitanei Praedecen Aulicus, nomine cuius interest obtulit officio praesen ad acticandum, et actis hisce ingrossandum porrexit Lustrationem advocatiae in villa Regali ad Capitaneatum praesen Praedecen pertinen Rybna vocitata, sitae per Magcum Felicianum Stępowski Vice Palatinum Lanciciensem expeditam, ac manu Ejus propria subscriptam, sanam salvam et illaesam omniq suspitionis nota carentem tenoris sequentis /: inserat origle :/ originale vero Ejusd Lustrationis hic circa acta praesen relictum et est actis hisce connotatum.

Stanislaus Augustus Dei Gra Rex Poloniae &c &c &c

Tibi Gnoso Pio Wolski Bonorum villae Stroza et Faiewa Haeredi De Bonis tuis gnltr omnibus ac Summis quibusvis pecunie habitis et habenie mandamus ut in Judicijs nris Terribus Brestens Civie primis et pxis Fra 3tia ex acclamatione Incidens Brestiae agitanae prnltr ac peremptorie Compareas Ad Instanae Gsae Franciscae Kobylanskae primi olim Gsi Stanislai Chwaliszewski, secundi vero olim olim Gsi Antony Wolski Consortis Relictae Viduae et ab eorum ol: secundario marito suo Advitalitialis Dominae Actricis. Quae te inhaerenae mafni suae coram Actis publicis factae vel faciendae citat idque pro eo Quatenus Tu Summar paratt, in Arendas per ol. Parentes tui expositar rerum mobilium et Immobilium Clenodiorum argenterum Stanni, cupri, aeris Inventariorum Vary generis Cornutorum et non Cornutorum Equorum equirearum Volatilium fructiferarum, vectabulorum, Curruum, et aratrorum pt Fata olim Parentum tuor derelictt per te non facta (ut Juris et moris est.) cum ol Gso Antonio Wolski Fre tuo germo Gsae Actricis marito ex divisione levatt, receptt et hucusq detentt Regestrum conscrum porrigas, porrectt corporali Jurto comprbes ac pt Pstanae Comprobaonem prisiones a Summis tantis et talibus, quantae et quales moderamine Sententiae Judicij nri adjudicandae erunt, Gsae Actrici solvas et enumeres Caeteraq pro Legis, Juris, et Justitiae exigentia exequaris Citaris Sis paritt et Jud ltr responsurus Datt Brestiae Fra 3tia ante Fm Oum SSctorum pxa Ao Dni 1767

Copia Citt ex parte
Gsæ Wolska actt, con
Gsum Wolski Citt

In Cro Prædecon Fra
Sexta pt Fum San-
ctorum Simonis et
Judæ apostolorum
proxa Anno Dni
1767.

Stanislaus Augustus Dei Gratia Rex Poloniae etc.

Tibi Gsō Pio Wolski De Bonis tuis quibuscumque ambo ac
Summis ~~et~~ si quibuscumque pecum habito et haben mandamus ut in Judicijs nris Terribus
Brestt Aiae primis et proximis Brestiae celebrandae per
sonaliter ac peremptorie Compareas ad Instantiam
Gsae Franciscae Kobylanska ol. Gnosi Antony Wolski
Fris tui germani Consortis Derelictae Viduae Actt Quae
Te Citat pro eo. Quatenus Tu Quotam 8 Aureor hungar
et fl. 8 ab olim Gso Fratre tuo et te actrice ao proxe
praeterito ad Verbum Nobile pro te Contractam ~~una cum~~
solvas, Vestem superiorem novam panni gallici prae
stantioris cum necessarijs argenterijs alias z masso
wym srebrnym galonem G. Jacobi Chwaliszewski pro
priam apud G. Actricem relictam tibi Concessam
reddas, si vo est deteriorisata, quotam pro ea ad
200 f.p exolvas, Capras Decem cum Capris duobus
in sustentaonem ~~hyemalem~~ aestivalem pro te ab Actrice su
sceptos per spatium Duorum armor apud te deten
tos et ad multifarias requisitiones nonnulle restitutos
una cum accrescentibus ac compensatione pro La
cticinio ab eis Collecto restituas Litis expensas re
fundas Citaris sis paritt et Judltr respone Datt
Brestiae Fra Itia ae Fri OO S Sctorum pxa ao
Dni 1767.

Copia citt ex parte
Gsæ wolska actt con
Gsum wolski citt.

In Cro Prædecen Fra
Sexta pt Festum San
ctorum Simonis et
Judæ apostolorum
proxima anno Dni
1767.

Mathias Korczak in Puszczewo Puszczewski Lancicien & Capneu

186.

Vobis Mgūs Catharina de Ruszkowskie ol Mgēi Antonij ab Ossowka Zboinski Subdpsn Dobrin Conti Relicta Vidua Matri, et Dominico et Theodoro tum Marianna Mgēi Joannis Walewski Judicis Cr Sirad Conti Filijs et Filiis Fratribus et Sorori vr vos gnis Zboinskim Brum Pyszkowa in Pltū Brestn Cujus dctū Predecessor Consistens, anteactis, tum Mgco Petro Piininski Lancicense Latiovien Presentaneo quovis jure Possoribus de Personis Bonisq Vris ac Summis gltr omnibus ubivis locorum heron mandamies ut in Judicijs Mis Cr Lancicien primis proximisq Causarum Audientijs celebrandis seu tunc dum et quando Causa ptes ex Rgro sibi competenti ad Judicandū Vocata et acclamata vicerit ptr peremptorieq Comparentis Ad Instaām Mgcorum Joannis Thesaurarij Portin, Patrui Mathiæ Regentis Commissionis Thesaur Regni et Stanislai Fratrum vr ex gnorum Filiastrorum, Mgcorum Antonij Subjudicis Trn Portn et Constantis Stempowski Filiorum Lackynskich ol Mgcorum Josephi Lancicense Lathicorien et Helenæ Niemoiewska Filij et respective Nepotum Actt. Qui Vos citant seu potius loco peragendæ executionis ad Paratos anteriores Trnos, Paratum Dorum Remissionis Judicij Trbtij ad Judm Cr Lancicen facte Paratamq Condemnationem in eisq Judicijs Officiosæ Lancicen vr prærecensiti Dem Trbtij sup Vos Obtentam, tum Paratam Causam et Actionem vr dctos Actores et Vos citatos huc usq indecisam adducant ad videndū et audiendū Causam p supraserta Dorum Trbtijum Budgettis latum ad illud officium Cr Lancicen Remissam justa Resonantiam manifestationum, Trnorumq per se Actt Vobis in ante editorum vos proponi, eandq decidi et sententiari, Pœnas respectu contraventionis Dcō Trbtijo Remissionis Causæ ad Offm Cr Lancicen tum secutivas in subtnem Condemnationis p se Actt sup Vos Obtentam ac si rogari alteraq p Causæ ptis exigentia decerni, citis Trno advenienti paritum eumq attentarum et Judtr ad hæc et alia fusius Vobis pretensa proponenda responsum dtt Lancicid Fa Stia pt Fm Epiphaniis Dñi Currus Præa Ao Dmini 1767. Sad

Mentem Legis

Ex parte Magni-
ficorum Łaczynskich
actt, Con Magnificos
Zboinskie et Kinin
ski Actt, Copia
Citationis

In Crō Praedecensi
Feria Sexta post
Festum Omnium
Sanctorum proxi
ma Anno Domi
ni 1767.

Do Urzędu y Ksiąg ninieyszych Grodzkich Staroscin-
skich Przedeckich Osobiscie przyszedłszy Jmosc Pani Fran-
ciszka Kobylanska pierwszego niegdy Swięty pamięci Jmu
Pana Stanisława Chwaliszewskiego, drugiego zas Swiętey
pamięci Jmci Pana Antoniego Wolskiego męża, Zona po-
została wdowa, a od tegoż powtornego Dożywotnego Przyia-
ciela swego na Fundamencie Authentycznego miedzy sobą
zobopolnie uczynionego Dożywocia, ucalona Pani /: a zeby
przez Tych, ktorzy rowno należą do Substancyi z tymże
niegdy Jmcią Panem Antoniem Wolskim Oycowskich Ma-
cierzystych y inszych Sukcessyonalnych Prawem natural-
nym spadaiących, zadnego nieponosiła Uszczerbku :/ uda-
iąc się tak do Swiątobliwey sprawiedliwosci iako y Koron-
nego Prawa, solenny przed Urzędem ninieyszych Ksiąg
przeciwko Jmci Panu Piusowi Wolskiemu Tegoż niegdy
Jmci Pana Wolskiego Męża swego rodzonemu Bratu za-
niosła, oraz zanosi Kwereli swey Manifest, a to w tęn ni-
zey Opisany Sens. Jż pomięniona Jmosc Manifestantka,
zostawszy poniegdy wyżey wyrażonym Mężu swym
Jmc Panu Chwaliszewskim in Viduali Statu /: za prede-
stynacyą y przeyzrzeniem tego, ktory Ludzkie ziedna-
cza Serca, zaraz przy pierwszey Kreacyi Człowieka simi-
le obmyslił Koadjutoryum :/ Temuż niegdy powtornemu
Jmci Panu Wolskiemu zaslubiwszy się w poprzysiężone do-
zgonne Zycie Towarzyszką, a przed doszłym Slubem Coram
Actis Authenę Kni czyni Tysiąca złott pol iako Młodzia-
nowi zapis, potym w dalszym trakcie pożycia swego na wszy-
stkich Dobrach Summach pinięznych Fortun Oycow-
skich Macierzystych y innych Sukcessyi iakimkolwiek
spadkiem y z ktoregokolwiek zrodła wynikaiących y nale-
żących, tudziesz Kleynotach, Srebrach, Cynach, Miedziach
Domowych Ruchomosciach, bydle, Koniach, y inszych
wszelkich Jnwentarzach wspolne authentice zeznaią so-
bie Dożywocie. Nayprzod Tęnże Swięty pamięci Jmc Pan
Wolski z Summy 1500. złott pol na Dobrach Wsi Zielę-
niewie Jmci Pana Popowskiego Dziedzicznych, przez Za-
staw lokowaney, processu Legis ultra voluntatem Jmciey
Kwerulantki Cautive intentato, 1000 złott pol odebrał,

tęn

tęn 1000 złott pol. częscią rozpożyczył, częscią rozproszył,
także roznemi czasy pożyczanym sposobem od Jeymci Kom-
parentki 480. złott pol. wybrał, a do tego niewprowadziwszy
za sobą do possessyi Jeymci Manifestantki żadnego z In-
wentarza bydlęcia, zamiast żeby się na Gruncie prze-
przychowanie rozmnażały Inwentarze, to ieszcze Wołow
trzy, krowę iedną rozprzedał, wziąwszy za nie Talerow
bitych /: każdy rachuiąc po złott pol. 8. :/ 33. y puł, y te
piniądze niewiedzieć gdzie są obrocone, koni parę dobrych
za insze dwa liche wymięniał, ktore dotychczas są, podo-
bnym sposobem Ludzie Jmciey Komparentki poddaniu
sni, iakoto Franciszek y z Barbarą Żoną swoią, Bonawen-
tura chłopiec wychowaniec y inni Ludzie Łożni w Służbie
zostaiąc, ktorych Swięty pamięci Jmc Pan Wolski na gron-
cie w Zielęniewie zastał, przez naprzykrzenie się y obci-
żenie ich pracami, na wędrowkę popochodzili. Kolasy dwie
iedna z Rozkazu Nieboszczykoskiego do Kowala zapro-
wadzona, tam się spaliła, druga wyprowadziwszy się z pos-
sessyi Zielęniewa na partykularz nędzny, pusty, że nie-
to budynku, gdzieby ią od pluskow uchronić, stoiąc prze
zimę y po zimie na Dworze zgniełą, y funditus się zrug-
nowała, że się na nic niezda, nietylko ale y insze Porządki
Gospodarskie wozy proste pognieły, Zelastwo rożne ro-
poiadła, dlaczego Jeymc Manifestantka widząc się
tak cięszko ukrzywdzoną z Possessyi y Fortuny wy-
tą y Ogołoconą, a żeby w nagrodę krzywd y szkod
niemałych swoich, przez wyżey mianowanego Jmci
na Wolskiego Męża swego, a Brata Tegoż Jmci Pana
Piusa Wolskiego rodzonego, poczynionych, y windyko-
wania Długu swego na Prowentach połowy od Substan-
cyi Oycowskiey Macierzystey y Sukcessyonalney, a
z tymże Jmcią Panem Piusem Wolskim dotychczas
niedzielney, iako Pani Dożywotnia Prawem Koronnym
dochodzić, y tam, gdzie należeć będzie Zyskuiącego mo-
gła scigać skutku, powtornie naprzeciw Temuż, co y
wyżey iak naysolenniey Manifestuie się. Salvis de Iure
salvandis. przez co że iak Bydła tak y koni niem
kto paść wilcy wołu iednego y konia iednego pożarł

Franciszka Wolska

tt

Copia Mafaonis ex Pte Gsa
Wolska conj G. Wolski
consira
1767.

In Cro Praedecen Fra
Tertia Pridie Festi
Sancti Martini Pon
tificis et Confessoris
anno Dni 1767.

Ad Officium actaq Potentia Castrensia Capitt Praedecz persona
liter veniens Mgcus Simon Jarnowski Ensifer Crusvicien Bo
norum Oppidi Chodecz Haeres et Possessor, solennem quam
primum impetitus fuerit per Mgcum Casimirum Kurdwano
wski Thesaurariae Gostinae Mgcae Helenae de Morzychie
primo Szatkowska Maritum, respectu quarumcunque rerum
ac substantiae immobilis morte ol Mgcae Barbarae de Mo
dzelewskie ultimi nuptus sui Manifestan Contis legi
timae Mgcarum vero Mariannae olim Mgci Josephi
Bardzinski Dapiferi Brzezinae Helenae praedicti Mgci
Kurdwanowski Consortum legitimarum Matris, ac si dere
lictae intulit ac infert Manifestationem, Manife
statuq ideo. Quia Mgcus Manifestans cum easdem Ma
gnificas Bardzinska et Kurdwanowska in Matrimonij
vota stante vita praelibatae olim Mgcae Contis suae
locaverit, eisdem Mgcis Bardzinska et ad praesens Kur
dwanowska Omnem Substantiam mobilem et immobilem
Morte suprafatae Olim Mgcae Consortis suae derelictam
reddidit, quid Maximum Paternum commonstrando affe
ctum cunctum Proventum tam de Bonis Trzebuchow ~~Olim~~
Kamienny supraexaratae ol Mgcae Consortis haereditt,
quam et suis proprijs nullos de lumbis sui habendo
successores in educationem et muliebrem expeditionem
convertit, summamq non postremam cum Regimine in Tribu
nali Rni Radomiensi erogavit, et eius Regimini Con
Actiones remaneq stante sui connubio cum exarata ol Mca
de Modzelewskie ex Bonis Memoratis Trzebuchowo
Kamienne de proprio sui persolvit, ne vero Manife
stans ac successores sui, in posterum eisdem Magnificis
Bardzinska ac Kurdwanowska sive ejus Successori
bus respectu praemissorum sint in responsione, quia
nullae res et Inventarium penes se Manifestantem extant, de dili

ligentia sui iterum atq iterum pari solennissime Ma-
nifestatur, salva ejusdem Manifestationis Auctione Mel-
oratione pleno in robore reservata facultate

Simon Jarnowski E. C. mpp

Copia manifestationis
ex parte Magnifici Jar-
nowski Ensiferi Cru-
sicien ratione intro
contentorum facta

In Cro Praedecen Feria
Tertia Pridie Festi
Sancti Martini Ponti-
ficis et Confessoris An-
no Domini 1767.

Stanislaus Augustus DEI Gratia Rex Poloniae etc.

Vobis Mgcis Joanni Walewsky Judiciae Crenae Siradiensis tum Laurentio et Catharinae de Zablickie invicem Conjugibus Zablockim Pocillatt Districtus Gambinensis atque Francisco Ensifero Gambinensis Districtus Josepho Venatoriae Junivladislaviensis Fratribus inter Vos Germanis Stubickim Bonorum Chroste et Niedzieliska modernis haeredibus seu quovis Juris Titulo Possessoribus de Personis Bonisque vestris gnaliter omnibus mandamus ut in Terminis Communibus Terrestribus Gostinensis vigore Legis Positivae in Gambin Celebrandae pto peremptorie Compareatis Ad Instantiam Mgci Theodori Alberti Bini nominis Szczawinsky Thesaurarij Terrae Gostinensis Supra Scriptorum Brum Chroste et Niedzieliska ante acti haeredis Actt. Qui Vos inhaerendo Massaonibus suis tum Contractui seu puncto in eos Contractu inter se Actt et Te Mgce Walewsky intuitu Resignationis Supramentionatorum Brum Chroste et Niedzieliska Subsecutt Citat idq ad videnae et audienae Transactiones inter Te Mgce Walewsky et Vos Mgci Stubiccy et Zablockie cum praejudicio Sui Actt non attenti eiusdem Puncto in eos Contractu Resignatorio exarato Legi et Justitiae dissonas tolli Cassari et annihilari Seq Actt ad Jus haereditatis Ejusdem Puncti restitui quo peracto vos Mgci Stubiccy et Zablockie ad levationem Summarum Stringi Condescensionem de Praefatis Bonis injungi, Desolationem Eorundem Brum Angarisationem Subditorum bonificandae declarari ac intuitu Praemissorum Condescensionem ad Supramentionata Bona assignari Litium expensarum bonificationem injungi Citamini igitur sitis Trno parituri et Judicialiter responsuri Datt in Gostinin Fa 2da pt Fm Omnium Sanctorum pxa Anno Dni 1767mo

Expte Mgci Szczawin
ski Thesaurarij Terrae
Gostinen. Cons. Mgnicum
~~[illegible]~~ Walewski de alios
Citationis Copia
1767

In Cro Praedecen. Fra
Vertia Pridie Festi
Sancti Martini Pon
tificis et Confesso
ris Anno Dni
1767.

Ignatius de Elogowa Kossowski Radziejoviensis Capitaneus

Tibi Ennso Ignatio Raciecki de Bonis tuis gntr obis ac summis quibusvis pecum habitis et habenda vigore Regio et nra qua hac in Pte Fungimur Capli authe mnds ut in Judijs nris Crem Capitt Radziejovie ab hinc prius proximius ve in Cro Radziejovie Celebrandae pntr ac peremptt Compareas ad Instantiam Ipsi Danielis Bronieuski actt Auctte Citat seu potius ad Paratum Dtum Solnis paratam Eidem Contraventionem paratam Poenam Baonis in Trno Supte obtentam Loco peragendae Executionis adcitat ad videndum et audiendum te ad Solutionem Summae Trecentorum Floren Polon pte ab actt ad Scrum manuale Concessae una cum provisionibus provenientis Eodem Dto solvi injunctae Stringi et Compelli pro Contraventione Dto ac in Sublaonem Condemnationum binar unius in Trno Solni pmo Dto Assignato alterius in Judijs Urribus Districtualibus Radziejovie in antecedenti obtent Poenas Supte irrogandas decerni et id qd Juris erit Caepens poposcerit Contra te Statui et Sententiari Lis itaq trno pariturus et Judler responsurus Datum in Cro Radziejovie Feria Secunda Ante Festum Scti Martini Pontificis et Confessoris Exa Anno Dni 1767

Copia Citt ex Parte
G Broncewsler Cond
G Raciqcler

Frâ Sexta pt Frâ
Sti Martini Ponti
ficis et Confesso
ris pxâ ad 1767.

Stanislaus Augustus Dei Gratia Rex Poloniae etc.

Tibi Mfco Michaeli Zakrzewski Pincernae Radziejoviensis Bnorum Bielawki in Pltu Raviensi Terra Goslensi consistens anteacto Possessori de Persona Bonisque Tuis qlt omnibus mandamus ut in Trnis Communis Terrae Gostinensis prius proximiusve vigore Legis positivae celebrandis plt lgme peremptorieque comparcas. Ad instantiam relictae, et Successorum ott Mfci Constantini Kurdwanoski Tribuni Dctus Gąbinensis actt. Qui Te ex vi competentis responsionis ac praeautae evictionis citant idque ad videndum et audiendum. Te ad comportaonem documentorum ad Bona Bielawki se se referentium, tam granicies Bonorum eorundem quam sortes super Bonis Suyki Sierakow obligatorias evincentium praevia Regalis eorundem comprobaonis stringilitis expensas refundendas injungi. Citaris itaque, sis Trmo advenienti pariturus et judicialiter responsurus. Datt in Gostinin Feria Secunda pt Festum SS. Simonis et Judae Aplorum pma Ao Dni 1767

Copia citationis
ex Parte Mgcorum
Kurdwanowskich conc
m Zakrzewsky Trnus
1767

Feria secunda post Fe-
stum Sancti Martini
Pontificis et Confesso-
ris proxima Anno Dni
1767mo

Antonius de Stogowa Rossoch Ki Vradecensis de Capitaneus

Tibi Do Alberto Nowinski Bonor Ctatis heredi, de Persona bonisq; tuis generaliter omnibus summisq; quibuvis pecunianjs habitis et habendis Vigore Regie et nostra qua hac in parte fungimur Capitaneali Authoritte Mandamus ut in Judicijs nostris Castri Capitt Vradecensibus Feria Secunda abhinc prius et proximius in Civ Vradecensi celebrandis pltr ac peremptorie compareas. Ad instantiam Magnis Judicij Officij nostri ejusq; Delatt pro Joannis Labędzki Domini tum Josephi Stuszbowski ejusd L. Labędzki Economi Actr. Qui te inhærendo Monitibus seu Protestatibus suis coram actis Actis Citt facti vel faciq; et quidem L. Stuszbowski in Assistentia Pri Joannis Labędzki domini sui, citant pro Legibus Regni descriptt perteve Succubitis et demeritis ex eo quia tu in Contrarium Legum procedendo, Permissu Juribus vicinitatis Tuæ quotannis causas et causare non desinis, Laboriorum Ludovicum Civilionem in oppressionem et damnum sui actoris personam in omnem fas licentiosam conservas et eund ad peragendas infrascriptas Violentias et oppressiones Status Nobilitaris informas qualiter licentiatus et informatus existens Pun Josephum Stuszbowski Dispositorem seu Economum Pri Labędzki supponendo se citra damnum in Campo domini sui Colaphisavit et ad Colaphisatum ex bombarda Pulvere et globis bene onusta explodere conabatur et vix evitis non interemit, verbis indecentissimis eund affecit, exindeq; ratione incontinentie ejusd Licentiæ de Persona ipsius demeritas in se protraxisti, contra Legis Regni Prospicientes Quapropter Citatis ad Videnđ et Audiendđ ea in Causa Inquisitionis seu Summationis educi et expedire ac Nihilominus te Jose Kosinski ad Stationem ejusd Laborioris Ludovici Civilionis tui uti personæ Licentiosæ qui Juxta Citt ne apud te arrestatur Stringi et compelli Debias nec obiectos extinguas probatum, tum quoq; nec indebita Vexed sup te decerni Cateraq; pro Causæ Partis exigentia decerni et sententiari sic positurus et Festinationem pensurus Datt in Civ Vradecensi Feria Secunda ante Festum Simonis et Judæ Aplor Proxa Anno Dni 1766to.

Copia Citt ex parte
Gnosor. Łabęcki et
Głuszkowski Actt
con. G. Kosinski citt.

In Cro Praedecen. Fra
secunda post Festum
Sancti Martini Pon
tificis et Confessoris
proxima; Anno Do
mini 1767.

Antonium de Plagwa Assessorem Pdcum et Casmen
sis Mgcis Semo in Jarnowsky Ensifere Succidiae de bonis tuis gnalibus
ribus summis quibuscunq; arbitrio precuniarijs habitis et habendis
vigore Regis et Ma que hac in pte funguntur Capitali authoritate manda
tus ultimi judicijs officij mi Fa secunda ab hinc preuia e peremptoria
instantiam Justi petitoris officij mi dcm dilectum Mum Thespesium de
Cralie Consentis relictae viduae Mnis Xtymi Szeyne vigore Juramen
suor prestitorum Dominae atq; nobilium Simonis Stuffenzki et
Antonij Zielinski Famulor suor qui se adhibendo Rectae testatis
in bonis citant ideo quia tu Inventarea tua Cernuta ac de omni
opido Chodecz frumenta & pascuis adjacentibus pdictae Mnis Xty
mi Szeyne centum annis adusq; tempus pellere dispositis
periq; damna notabilia tam in segetibus quam pratis Curia
libus et villanis numerosis eisdem Causasti et intulisti cum
etenim nta actrix p pdictos Famulos suos videlicet Stuffenzki
et Zielinski pdicta damna custodienda et denegando dispersere et
illeq; odio opidanos Chodecenses erga eosdem nobiles Stuffenzki et
Zielinski malitiose insurgunt motivas ad vindictam et untentionem
mutuas advenirent in vicinitatq; coram te Mgnifice Simeon
obiecta irrealia et nunquam probabilia deferunt et promulgant. Si quidem
tempore n pridem Gabriel Laberwicz albertus Chorbelanus de bonis
tuis Chodecz subditus Nobilem Stuffenzki pretium causa negotiorum
ord pro nundinis advenientes nichil quidquam malidimeritum

Mnis oppidi Lubien cum attinen, ac Villar Kamienna, Osowa,
Kalischa, Chocen, Borzymie, Drzewcz, Cierniwa wola, et aliar
attinen, ad Eam Mtia principalitia Szyszyana ab antiquo spectan
tibus pertinentibus collocatos Possessores, manifestatus est quibuslibet
personis in eum sensum. Quia plebati Mgti ac Mti Creditores seu
Possessores Szyszciani sufficienter explanatis habentes Dotia primi
tiva pertinentia tam Condescensoriale liquidationis Justum et Ta ratio
Mnis Anni 1665ti quam Retroversum Tribunal Regni dcti liquidationis
et applicationis onerum, ac Collocationis & Creditor Anni 1666ti
sine plenaria lege prescripta Successor Szyszcianor Eorum Mnis Hae
redum, convictione non pstitutq; p Eosdem fuere Szyszcianos ne
cesse pstando ab Hactenus Heredum Mnis personali recessu Jurato
rii, nu specifficatis de actu omnium debitor transactionibus non
probatoq; p series controversias non nullor onerum realitis, itaq; ad Im
plura

Cum ut se coram variis Personis declaraverat, conductore seu interimere conabatur et alios ad id perficiendum ~~[illegible]~~ commovebat et congregare intendebat. Jam autem honesta Marianna Habieńska fermè publica meretrix Nobilem Antonium Zielinski tot vicibus ex rationibus in termino hujus declarandis, in honore laesit et contemptuavit, per idque ad explendum fervorem commovit, adeoque nulliter ac indebite Jidem Nobiles Głuszkowski et Zielinski per te M. Jarnowski incusati ac in citatione tua per excessivis hujus declarati uti nulla criminalitate obiectorum à quo piam inculpati, nec aliquo processu convicti. Qua propter citaris ad videndum et audiendum te ad statutionem supra scriptorum inculpatorum tam honestae Habieńska quam laboriosi Alberti Hortulani (qui praesenti citatione apud te arestantur) per sumendis de illis poenis per qualitate facti dimeritis, nostro coram Judicio ~~[illegible]~~ stringi, damna vero per depascuationem pratorum segetum multoties peracta compensanda declarari, caeteraque per causae praesentis exigentia super te et statuendis decerni et sententiari ~~[illegible]~~ citationi itaque sibi Termino advenientem paritus et Judicis responsuris Datum in Cro Praedecessoris Fra Secunda Feria Festi Sancti Martini Pontificis et Confessoris ~~[illegible]~~ Anno Dni 1767.

Copia Citt. ex parte magnae Kretkowska C. C. et N. N. Głuszkowski et Zielinski Citt. con Magnum Jarnowski Citt.

In Cro Praedecessoris Fra Secunda Feria Festi Sancti Martini Pontificis et Confessoris Anno Dni 1767.

con G. Kosinski citt.

In Cro Praedecessoris Fra Secunda post Festum Sancti Martini Pontificis et Confessoris proxima, Anno Domini 1767.

Ad Ofm adtaq; p̃sens Crim Capnalia Piduum personaliter
veniens Mgcus Jacobus Sigismundus Dim̃ a Kretkowy
Kretkowski Castell Cavalier, Ofm Mgi Andreæ ab Eadē Kretkowy
Kretkowski Capni Cavalieri, cum Mgca Thoressia Sembarthowna
ad p̃sens superste mlor procreatos Filios, suo et Mgor Andreæ et
Filiis, Kretkowskich Fratrum suor Germanorum pro quor Casho Cavet
mne, Idq; subveniendo eorum lapsui fortunæ suæ successive hry
sianæ solenniter Coram Eadē officio et actis p̃sens, Ejus in et Sbā
Mgtos ac Rōs Stanislaum Vexilliferum et Vic Capnum Baltus
Rowne ac Joannem Przeworskie Fres Germ [illegible] atq; Jacō
bum Parentem, Josephum, Thomam, et Norbertum Filios Przeworskie
tum Relicta et Hæres Q. Mgi Francisci Starbeck, antea nium Di
minski Subdapiferum Cavalieri, Joannem Magnuski Judicis dam
Prem Gostinen, Paulum Sokolowski, Constantiam de Iberinskie
Stęboch Ensiferam Jurisvoldislavien, Rebeccam viduam, Andream Kober
Josephum Krajewski Notarium Prem Radzejowien, Corellio Pom
michaelem Komecki Custodem Cathedralē Crawowien, Canū Me
tropolitanos Gnesnen, Relictam et Hæres Q. Mgi Casimiri Mysz
cinski Ensiferi Jurisvoldi, Judicis Crim Cavalieri, ad extremū Hæres
Q. Gii Andreæ Jaworzki, ac Hæres Q. Gis de Karchowice Kurowski
Bnor oppidi Lubień cum attinen, ac Villar Kamienna, Osowa
Kalischa, Chocin, Borzymie, Rzeczkowo, Sierakowa wola, et aliar
attinen, ad Eadē Bona principaliora hrysowana ab antiquo spectā
pure potentes collocatos Possessores, manifestatus est qualitatē
p̃sens in cum sensum. Quod plebati Mgi ac Hæres Creditores, seu
Possessores hrysowani sufficienter explanatis habentes Bona primi
tiva potentis tam Condescensoriale liquidationis Juramenti et Taxationis
Bnor Anno 1665to quam Relationem Tribunal Regni adtaq; liquidationis
et applicationis onerum, ac collocationis Creditor Anno 1666to
sine plenaria lege p̃scripta Successor hrysowanor Eorūm Bnor Hæ
reditum, conventione non p̃stitutq; p Eosdem Successores hrysowanos ne
cesse p̃stando ab Hæreditate horumē Bnor personali vectu Juratō
rio, nec specifikatis de actu liquidationis omnium debitor transactionibus, nec
probatq; p̃ series controversias non nullor onerum realitē, itaq; ad im
plicia

plicia fire Myus ai Inscr & Creditor allegata, et sine adequata ipsi
sor Mus taxatione et divisione ai competenti applicatione eorum non
servata inter & antecessores ipsor juris datores multum prudiciorse
prolata intercessisse, ad contumacialem nisi et defectuosum prosecu
Myus ai Exs Exhibitores Krysianus perpetuis jure in Bnis supradic
Collocatos esse Suosq Krysianos ab hereditate juris naturae tra
modo alienatos fuisse. minime tamen attenta & allegator Decr
Potionitis ex Ra
tionibus primis et aliis multis amplioribus in Tho capiendis palpabili illegal
hil Myus ai Exs Mus Krysianos Possessores, nisi Lesionem in Judicijs Inbus
Rnis Feria Vta pst Trin commissa sanctor ad presentis 1767. Decreto absolv
tionis hanusmodi Potionitis Decr, Myus Magnitibus prudicijsor inter se
uti directos Successores Krysianos ab una, et Mus ai Exs Exhibitores seu
Possessores itaq Krysianos partibus ab altera prolatis, ad singulas ipsor
illationes nulla lege Rnis seu Judiciales Inbus suffultas in solemn modo in
visitata stabilibus in Causis ipsor scriptionis exportarunt, taliterq de Bnis supra
annotatis Krysianis lege disponente anni 1588 in quovis tempore eorum
patribus Mus magnates jure naturae hereditario respicientibus
hereditarunt, in damna et litis expensas notabiles nullatenus indecuit.
Quare Myus Mus certiores se et Mus Fris suos in allegata Subste
tia successiva universali tam Krysiana, qm & Mus Hedenii de Grabo
& Mus Arnolphi Krysti Canellarii de Lepi Consortis, sup hisce Bnis o
mnibus Krysianis reformata et quadrita summa Centum quatuor Mil
lium ducentor florenor Polon efficiente, gravaminose laesos et injuriatos se
de Eadem illegaliter caharakterizatos ideoq de insubsistentia superius de Ad
specificati Decreti Inbus Rnis Sostraniae, approbationis anteriorum Potion
Decr eatq illegalium, palpabiles lesiones Juris naturae suorum
mestium in se respectantium ac aliarum intervenientium prudicio
rum probationibus latioribus in Foro Trin explanandarum ite
atq iterum qm solemnissime Mus salvis de jure salvandis.

Sigismundus a Wrzesowy Krzekowski

Ona

Feria Quarta in Crastino Festi Immaculatae Conceptionis
nostrae Virginis Mariae anno Dni 1764.

Susceptae.

Actum In Fundo Bonorum maiorum Villae Zbijewo Curiaq ibidem Sitta Feria Quinta post Festum Sanctae Luciae Virginis et Martyris Proxima Anno Domini Millesimo, Septingentesimo Sexagesimo, Septimo. # Possessioni Meorum Boruckich Conjugum Subjectae

Officium Castrense Capitaneae Palatinatuum Posnaniensis et Calissiensis Infra-Scriptum Juri Communi Satisfaciendo, muneriq Offij Sui, tum quoq Insistendo Condemnationibus, et quidem primae Fra Secunda In Vigilia Festi Immaculatae Conceptae G. V. Mariae Ao Dni Millesimo Septingentesimo Trigesimo nono Super Gso Andrea Zajączek Circa Deru Suspensionis cum Gsis Antonio et Dobrogostio Fratribus Zajączki et aliis ex pte et Instaa Gsor Stanislai et Josephi Jaraczewskich. Secundae vero Fra Secunda ante Fm Nativitatis B. V. Mariae proxima Anno Domini Millesimo Septingentesimo Quadragesimo ex pte Eorundem Super Gsis Zajączki Circa Deru Suspensionis cum Gso Feliciano Wolski In Lucro ulteriori. Tertiae Demum Fra Secunda In Crastino Festi Nativitatis Sancti Joannis Baptistae Anno Millesimo Septingentesimo Quadragesimo Secundo. Ex pte Supradictorum Gsor Jaraczewskich Super Gso Andrea Zajączek Circa Similem Suspensionem cum aliis. Quartae Ante Fra Secunda pt Dm Judica Quadragesimale Anno Domini Millesimo Septingentesimo Sexagesimo primo Ex pte Gsor Jaraczewskich Super Gsa Constantia Zajączkowna Andreae Filia Circa Suspensionem cum alijs Quintae

Fra Ida

Tra Zdla pt Dm Lætare Quadragesimalem Proxim
Anno Dni Millesimo Septingentesimo Sexagesimo Sext
Ex pte Gsi Josephi Jaraczewski Obm Gsi Stanislai Jara
czewski Steriliter de hac vita Decessi Fratris Germani
et Successoris Naturalis Super Gsis Zajączki ac Mfci
Boruckie Conjugibus in Lucro Iterato ultimariæ Forti
Finalis. Ultimæ vero In numero Sextæ Condemnationis
Ex pte Ejusd Gsi Josephi Jaraczewski Ptis Actoreæ
et Jurevincentis Super Mficis Boruckie Conjugibus
ac Gsis Zajączki Pte Citta Jurevicta Tra Secunda pt
Dm Lætare Quadragesimalem proxima Anno præsenti
1767. Ratione Summæ Trium Millium Sexcentor
Florenor Polonicalium Vigore Inscriptionis per Obm
Gsum Albertum Zajączek Bru Zbijewo Major Ceram
Actis Castrenæ Gnesnenæ Tra Zdla pt Tm S. Jacobi Apli
Anno Dni 1736. In Personas Gsor Jaraczewskich Re
cognitæ ad Actaq Castrenæ Prædecenæ per oblata
Porrectæ Una cum provisionibus ab Actu Inscriptis
Provenientibus non Solutionis Processusq plus quam
Plenariæ perducti non Sublationis Omnibus In Cro
Prædecenæ obtentis et Publicatis Insuper Dcro
Triblio Rgni Posnaniensis Sabbo Ante Tm Nativitatis
B. V. Mariæ Anno Præsenti proxime præterito Inr
Gsum Josephum Jaraczewski Actorem ab Una Ac Irlm
et Mfcos Majoris Poloniæ Generalem Valcenæ Nacl
Lanciciensis ac alios Pte ex altera In ordine Executionis
Sive Traditionis Bru Cum Rigore In Casu Renitentiæ
Eorunq Sive Illor Officialium Imposito prolato. Ad Affec
tionem

Affectationem Officiosamq Suprascrae Stis Actoreae et Jure-
vincentis Requisitionem Die et Anno ut supra Contentis
Condescendit Ibiq Jurisdictionem suam Officiosam Pra-
sentibus Gsis Michaele Wardęski, Francisco Tadajewski
Paulo Poradzimski, Joanne Ruszkowski, Casimiro
Moszyński et Vladislao Pawłowski Tum Mnstriali
Regni Grli Provido Adalberto Groda de Villa Grodna
Authentico et Jurato Actum Acclamante Fundavit
Qua Fundata et per dictu Mnstrlo Jurisdictione acclar-
mata ad Traditionem Sortis proportionatae Bru Supra-
scror uti post Processum plus quam plenarie perductu
In Summa, Provisionibus ac Processu nemine nullisq
Documentis Impugnante Imo Eanq libere Admittente
Vigore legis eo Nomine Sancitae Sese Contulit et
ad Conscriptionem Inventarij accessit Cujus quidq
Tenor sequit Ejusmodi

Nayprzod Ponieważ z budynkow Dworskich niemasz
co oddać w Possesyą Imsi S. Jaraczewskiemu, Tedy
Browar o Jedney Izbie Komorze y Sieni nowo z Zrzyn-
kow Drzewa w słupy postawiony ieszcze niedokończony
bo Ani Pieca w Izbie, okien, podłogi na Ziemi y Zamknię-
cia niemasz, Tylo Drzwi gotowe Nowe bez Zawias
y Innego Zamknięcia także y Dach nie cały poszyty
gdyż Jeszcze Trzecia część Poszycia brakuie w Sieni
Komin wylepiony ale ieszcze Zupełnie nie dokończony
Ten się oddaie Imsi S. Jaraczewskiemu Ktorego Dokoń-
czyć maią w Poszyciu y Zamknięciu WJchMć Państwo

Boruccy

Boruccy. W tym Browarze wolne robienie piwa Tym
JchMcm Pozwala się. Jmci Panu Jaraczewskiemu Także
wolne robienie piwa y Gerzałki palenie z propinacyą
na swoiey części permittiq y w oździe wolne su=
szenie. Niżeli zaś ten Browar wyporządzony zupełnie
będzie, Tedy Jmci Panu Jaraczewskiemu u Michała
Owczarza Mieszkanie w Jzbie y w sieni Postawienie
Koni assignat. Obora w słupy Stara za Stayną
ku Stodole pod snopkami dużo staremi, wrota stare z Prą=
głem Zamknięcia Drewnianym ta się oddaie Jmci Panu
Jaraczewskiemu dla Bydła y Koni. Stodoła o Dwoch
Bojowiskach z Wrotami nawylot u ktorych Kony Żelazne
do Zamknięcia Tey odeDwora z iednym Bojowiskiem
oddaie się połowa po Sochę w srzodku Sąsieka bę=
dącą na ktorey poszycie dobre. Żyta w tey Stodole
z srzedniego Sąsieka wydziela się Kop Dziesięć, ktore do
Młocenia przy poddanych sobie wyznaczonych Rachowane
bydź ma. Jęczmienia do Siewu y na Jnszą potrzebę
Jle że Owsa bardzo iest mało, wyznacza się Kop Pietnaście
Pszenicy Ozimiey Dużo Kostrzewney wyznacza się Kop
Trzy. Ktore zboże przy ludziach do Młocki będących
Rachowane bydź powinno. Grochu do Siewu z Stodoły
u Jmci Pana Boruckiego Woyskiego Przedeckiego,
po omłoceniu Jego Korzec Jeden naznacza się.
W Polu Ozimim prosto w ~~[illegible]~~ wieś adpresens będą=
cym od Lassa zacząwszy po Chłopskie płusy, Działki
Pierwszy w Składow Siedemnaście. w Drugim Działki
Składow pietnascie w Dwoch zaś Płuskach po Składow
Ośm Stay pięciorgiem, Żytem Zasiane. To się oddaie

Jmci

Jmci P. Jaraczewskiemu z Rolą napotym y wezgłowkami Łąki za Rolami. W Drugim Polu ku Młodey Brzezinie Ugor Dział odewsi w Składow Trzydzieści Dziewięć Stay Dwoygiem. Item Drugi Ciągnący się odewsi w składow Czterdzieści ieden Stay dwoygiem. Także za Drozką odewsi Płusa Skład dziesięcią Staij Dwoygiem. Ta Rola według Opisania należeć będzie WJmci Panu Jaraczewskiemu do Używania. Pole Jare od Krogulanki Staie Jedno podorane w składow Sześćdziesiąt Pięć Drugie Staie do Drogi Chodeckiey Trzecie zaś za Drogą do Chodera Idąca Staie oddaie się Jmci P. Jaraczewskiemu. Łąka Płany nazwana od Szczecina ta się oddaie Jmci Panu Jaraczewskiemu po Row od Drogi. Siana zaś Stertka za rowem pod Borem ad praesens oddaie się Jmci Panu Jaraczewskiemu w Stawie lub Strudze Ryb wolne łowienie, pastwiska y Lasow używanie pozwala się Ogrodu połowa od Sadu y Sad od Chałupy Owczarskiey naznacza się Jmci P. Jaraczewskiemu

Poddaństwo. Pierwszy Piotr Pułrolnik, Żonę Ma Wołow Dworskich ma parę, Krowę, Swinię, y zasiewek do Niego Należący oraz y Inną załogę także y chałupę z Innemi budynkami Robi Trzy dni Dwoygiem, Strożą y trzodę odbywać powinien, za Koleią Inszych y Inne powinności według dawnego zwyczaiu.

Drugi Michał Balcerzak Żonę Ma Chałupę y Inne budynki załogę ma iako pierwszy y powinnosci te Jako pierwszy odbywać powinien według dawnego Zwyczaiu robiąc trzy dni Dwoygiem

Paweł

Paweł Komornik Żonę ma y Chałupę pustą Robić trzy Dni powinien ręczną robotą ale składowe mu należy ze Dworu: Żyta Składow Cztery, Jęczmienia Cztery, Grochu cztery y Rzepy cztery Strożą y Trzodę odbywać y Jnne powinności według dawnego zwyczaiu Woyciech Balcerzak Żonę ma y Chałupę Robić Powinien iako Paweł y Powinność tę odbywać Składowe mu należy ze Dwora Jako Pierwszemu Tych wyrażonych ludzi z Dziećmi które maią oddaie się Jmci Panu Jaraczewskiemu. Także Dziewkę Magdalenę ad praesens we Dworze będącą do usługi czyli służby wyznacza się Jmci Panu Jaraczewskiemu którą sobie od God powinien odebrać. W Szpichlerzyku Gorne Schowanie należeć będzie do Jmci Pana Jaraczewskiego ale ze Dworu że niemasz wchodzenia, tedy requirit na Gorę wyrznąć Mieysce na Drzwi do wchodzenia y zamykania y schody kazać zrobić. Kapusty Kłoda w Jzbie czeladny Dworu będąca z brzega od wierzchu na pułtokcia niepełna ta się oddaie dla ludzi Jmci Pana Jaraczewskiego używania.

Post Quod Conscriptum Inventarium Sortem Eandem Superius Specificatam ac Circumscriptam Eidem Gsō Josepho Jaraczewski Ejusq Plenipotenti Ex Re Processus Superius de Actu Specificati Dcriq Executionis Judicij Triblij Rgni Posnaniensis In Actualem Possessionem Tradidit, Obedientiam

Obedientiam Subditis demandavit et Eandem Pam Jurevincentem Intromisit, Investivit, ac in Pacifica reliquit Possessione. Actus praesentis Vigore.

Michael Kolubski Commissarius Juratus C. Palatinum Posnaniensem et Calissiensem mppa.

Ego Johannes de Zwolle Canonicus Monasterii Sancte Agnetis
prope Oldenborch ordinis premonstratensis Hildesi-
mensis diocesis Notarius publicus per totam Germaniam
Sacrique palatii Lateranensis comes Registrum
huius presentis publici Instrumenti manu mea
propria scripsi. Et in hanc publicam formam
redegi signoque meo consueto signavi. Ibi-
dem presentibus honorabilibus viris Domino
Johanne Rode Sacre theologie professore
Ordinis Predicatorum Conventus Bremensis
Johanne Hoyer Sacre theologie professore
Ordinis Minorum Conventus Bremensis
Johanne Wedekind Sacre theologie professore
Ordinis Sancti Augustini Conventus Bremensis
Johanne Hoyer Sacre theologie professore
Ordinis Sancti Augustini

Jmt

Mathias Josephus Korczak in Łuszczewo Łuszczewski Łanciciensis
&c: Capitaneus.

Vobis Infidelibus Judaeis Abraham Jozefowicz, Haryn Moskiewicz
Synagogae Praedecensis Senioribus, totiq Eidem Synagogae, de Per-
sonis Domibus, Mercibus, Mercimonijs Vestris, de Summis qui-
busvis pecuniarijs habitis & habendis vigore Regio et Nostra qua
hac in Pte fungimur Capit. Auctte Mandamus ut in Trnis Quae-
relarum Seu Judicijs Causarum prius proximiusve abhinc in Crō
Nostro Łanciciensi Celebrandis personaliter peremptorieq Compareatis. Ad
Instantiam Mgci Antonij Krosnowski Pincernae Opocznensis Acto-
ris, Qui Vos insistendo Scripto Certo Manuali de data Ejus
in Trzykosy d. 5ta Augusti Ao 1.7.5.3, per Vos sibi Actori
sup Summam Mille florenorum Polon ~~[illegible]~~
~~[illegible]~~
dato ex vi Fori inscripti Citat Seu potius loco pagendae
Condemnationis Executionis adcitat idq pro Eo. Quatenus Vos
unus ad Alium Se Se non referendo Summam Premissam Mille
florenorum Polon modo quo Supra in deportationem Oneris Synagogae Coas-
sumptam, una cum Provisionibus retentis sibi Actori Solvatis &
realiter Enumeretis, in Sublationem Condemnationis poenas Luatis
Litis expensas Refundatis, Caeteraq pro Causae Istius Exigentia
in toto adimpleatis Quare Citamini Vitis Trno Parituri &
Jdltr ad Premissa responsuri Dat in Crō Łanciciensi Feria
Tertia in Crno Festi S. Thomae Apli Ao Dni 1.767mo.

Copia Citt ex parte
Magci Krosnowski
R. O. actt, con Insi
deles Judaeos Praede
cen Citt.

In Crō Praedecen Fra
Tertia ante Festum
Sancti Pauli primi
Eremitae proxima
Anno Domini 1760

Stanislaus Augustus Dei Gratia Rex Poloniae &c.
Tibi Mco Josepho Pogonoski Notario Castrensi Brestensi
Cujaviae Bonorum Naczachowo in Pltu Brestensi et Districtu
Praedecensi Consistorum haeredi de Persona Bonisq tuis gnlbus
omnibus Mandamus ut in Judiis Nris Terribus Brestiae
Cujaviae in Cadentia sua Celebrandis pltr ac peremptorie
Compareas. Ad Instantiam M. Antonij Pininski
Subdapiferi Covaliae Bonorum Wietrzychowice in Pltu Bre
stiae Districtu Praedecensi Consistorum Haeredis Actt. Qui te Inhaerendo
Manifestationibus suis coram actis Authoritate Nri factt. sive
facit Citat ad Videndum et Audiendum ad Extraditionem Labo
riosorum Martini et Alberti Semicmethonum de Bonis Wie
trzychowice porte circa Complanationem Conscriptt non exce
ptorum attamen ad Bona Naczachow tui haeredis interceptorum
una cum Uxoribus Liberis ac tota eorum Supellectili Do
mestica: tum Laborisarum Mariannae et alterius ejusd:
nominis de Bonis Wietrzychowice actt haeredit subditt in Bonis Nacza
chowo locatorum Stringi et id quod Juris erit ac Causa Pdens
poposcerit contra te Statui decerni et Sententiari Citoris sis
Trno paritunos et Judilbi responsionis Datt Brestiae Feria
Quinta in Cno Festi Sanctorum Trium Regum anno Dni 1768mo.

* una cum Poenis legibus Nri descriptt.

Ex parte Mci Linin
ski Subdapiferi Co
valien actt Con Ma
gnum Pogonowski
Nott Cre Brest Cujæ
actt

In Cro Prædecen Fra
Vestiaante Fum San
cti Pauli Primi Eve
mitæ pra Anno
Dni 1768.

Stanislaus Augustus Dei Gratia Rex Poloniae Magnus Dux Lithvaniae etc

202.

Tibi Mag^co Ioanni Waleski Lud. Terrestri Siradien. Bonor. Bl^dna et Aliorum Haeredi et Possri de suis ac aliis Bonis Tuis qntr omnibus Summisq quibusvis pecun. habitis et habens mdus ut Coram Nobis Judicioq Nro Terrestri Brestien. Cuius a data et positione Psentis Citaonis recte in duabus Septimanis Sextum dum et qndo Causa Psens ex Regestro Caae Suae Competenti ad Judicans vocata et acclamata Legitime inciderit persolvere peremptorie Compareas ad Instaam Gnosi Bonaventurae Pnieuski Antecedti Bonor. Bl^dna Possris Actt. Qui Te Scitt pro eo Quatenus Tu Siliginis Ciretos octo Mensurae Thoronen. per Se Actorem Tibi Mgco Waleski Concreditt restituas Tum Vasa bina a coquenda Cerevisia Circa rumationem apud Te Mgce Waleski relicta reddas Nec Non Salis dolia Tria ex Tuppa Dybowien. ad Se Actorem Spectans per Te verò Magcum Waleski indebitè acceptae itid. restituas. Si verò Sine Pmissa facere neglexeris Scias Te Sententia Judicij Nri ad Pmissa Stringi et Compelli Caeteraq p Caae Psentis exigentia decerni et Sententiari Sis pariturq et Judicialiter responsurus Datt Brestiae Feria Sexta post Festum SS. Trium Regum proxima Ao Dni 1768

Subditorum Officiosa traditione porrectorum Interdicere aliasque laesiones Violentias et Inconvenientias Inquisitione omnimoda probandas peragere et Exequi Taliterq se Mfntem ac Gsum Fratrem suum de Pdicta sorte Brum Zbijewa Offere tradita

ri et

Copia citt ex parte
Gnosi Dnieuski Con
Magcum Walewski
citt

In Cro Praedecen Feria
Quinta Pridie Festi
Sancti Pauli Primi
Eremitae anno Do
mini 1760.

Ad Officium Actaq Pentia Castrens Capitt Prædecens
Personaliter veniens Mlus Andreas Jaraczewski Subdapifer
Bracławien Suo et Gsi Josephi Jaraczewski Fratris Sui/ pro Cujus
rathihabitione in forma Juris quam plenissime Cavet et se Pœnæ
inscribit:/ Nomine in et Contra Mgcos Mathiam Borucki Tribunum
Prædecens et Salomeam de Jaszewskie, primi Ol Gsi Bonaventuræ
Zajączek Secundi ad Pœns voti Pdicti Mgci Borucki Contem, Seu
utrosq Conjuges, atq Antoninam Zajączkowna Virginem Mgcæ
Borucka Filiam in primo Matrimonij Thoro pgenitam Infrascrar
Violentiarum Principales, tum Nobiles Quorumvis Nnum
Gąskowski et Tomaszewski Economum tum laboriosos Quorumvis
Nnum Dictos Pachołek, Slosarek ac tres Fistulatores tum
Ovilionem Infrascripti Violenti Actus Executores ac Cooperatores,
Solennem Omniq Juris via prosequibilem deponit Querimoniam
et Manifestatur Pœnæ idq in Eo quia Mfcus Mathias Borucki
Principalis adsectis sibi suprascriptis Complicibus Sortem in
Bonis Zbijewo officiose per Gsum Burgrabium prore Sui
Manifestantis Gsi Fratris in Processu plusquam plenarie
Convicto ac perducto traditam, et aliquot Septimanarum
interstitio pacifice per se possessam, invadere, Gsos Pawłowski
et Roszkowski per se Manifestantem in Possessione Pdictæ Sortis
locatos lædere, diffamare. Casam cum dictis Nobilibus Suis
Subditis Comburere mandare, pthac Nobilem Roszkowski Pmissa
Ecq disvadentem pt Brahium arripere, et Toribus in atrium
terræ allisum ejicere et aliquoties percutere, Resq varias tam
Sui Mstantis quam eorunq Nobilium Regestro Leorsivo Consoras
tum quævis victualia fenum ac segetem Interrupere, Obedientiam
Subditorum Officiosa traditione porrectorum Interdicere aliasque
læsiones Violentias et Inconvenientias Inquisitione omnimoda
probandas peragere et Exequi Taliterq se Mstem ac Gsum
Fratrem suum de Pdicta sorte Brum Zbijewa Offere tradita

vi et

vi et violenter expellere, usu et fructu omni privare temere presumpsit Quo circa Manifestans legibus Regni innixa Intuitu Poenarum rne expulsionis sui de Predicta Sorte per eundem attentatae sup. Eod. Mco Berucki ac alijs extensionis ac distinctarum Eosd. ac Complicibus per ipsum statuendis ratione violentiarum attentationis tum decernendae in Sortem ademptam Eorundem Bonorum Sui reinductionis dandique de proventibus calculi ac rerum quarumvis restitutionis seu valoris Earundem Compensationis quam in Solennissima Juris forma contra Eosd. quos supra Manifestatur Salvis de Jure Salvandis.

Andrzy Jaraczewski
mp

Copia Manifestatio
nis ex parte Mci
Jaraczewski con ma
gcos Boruchie Con
gages et alios.

In Crō Praedecen Frā
Sexto Ipso Die Ze
sti Sancti Pauli
Primi Eremitae ~~pri~~
~~ma~~ Anno Domini
1760

Stanislaus Augustus Dei Gratia Rex Poloniae magnus
Dux Lithaniae Russiae Prussiae Vobis Gnosis Augu
stino Parenti Laurentio et Alberto filijs Zaleszcza
skiem medietatis Bonorum Mielna Possessoribus de
Bonis Vestris gratis omnibus Summisq quibusvis
pecuniarijs habitt et habenq indemnis utrinque Judicijs
nostris Terrestribus Palatinatus Brestensis Bre
stiae celebrandis pontr ac peremptorie Compareа
tis Ad Instantiam Mfci Simonis Jaranow
ski Ensiferi Crusvicensis Bonorum Chodecz hae
redis et Possessoris Actoris qui vos Citt ad videndum
et audiendum ad Solutionem marcarum Decretis
Terrestribus Sibi Actori adjudicatarum per vos
non exolutarum una cum poenis Contraventio
nis ac in Sublationem processus stringi ~~exhibitis~~ Si
tis Termino advenienti pariturj et Judicia
liter Responsuri Datt in Breslie Feria quin
ta post Festum Sanctorum Trium Regum
proximo Anno Dni 1768

Copia Litt ex parte
magnici Jarno=
uski P. C. Actt Con
SS. Zakrzewski e Litt

In Crō Praedecen Frā
Tertia ante Fum San
ctae Agnetis virginis
et martyris pxa an
no Dni 1760.

Stanislaus Augustus DEI Gratia Rex Poloniae Magnus Dux Lithvaniae, Russiae, Prussiae, Masoviae, Samogitiae, Kijoviae, Volhiniae, Podoliae, Podlachiae, Livoniae, Smolensciae, Severiae, Czerniechoviaeq

Vobis Mficis Antonio Pininski Subdapifero Covaliensi et Josepho Zalewski, tum Cujuscis Nnis Zawidzkiaeq Mficis Joanni Parenti et Apolonari Filio Grabskim, et Gnosis Casimiro Skrzynecki, Simoni, Joanni Antonio Lucae Gorskim, Cujuscis Nnis Wodzinski, necnon Mficis Francisco Wilkanowski Judici Terri Lanciciensis et Adalberto Kaminski Burgrabio Orae Lanciciensis Judicibus gravaminosis, de Personis Bonisq vestris ac Summis quibus vis pecuniae habitae et habenae generaliter omnibus Mds. ut Coram Nobis Judicijsq Nostris Ordinarijs Gnalibus Tribtis Regni Petricoviensis adata et positione praesens lib. recte in quatuor Septimanis Celebranae seu tunc Dum et quando Causa praesens ex Regro Sibi Competens adjudicandum vocata et acclamata inciderit, pttr ac peremptorie Compareatis. Ad Instantiam Instigatoris Judicij Nostri ejusq Delatorum Gnosorum Benedicti et Catharinae de Strzeleckie in vicem Conjugum Rudnickich Brum Obidow in Pttu et Districtu Lanciciensi Consistens Haeredum Actu. Qui vos inhaerendo Mandati suae factae vel faciens Citat seu potius adparatos Anteriores Terminos Ea in Causa vobis editae paratasq Inscriptae per se Actae Conae vos Ingros Nnis Judicialibus factae et depensae Adcitant Adviden et Audiens Decretum Judicij Terris Pttus Lanciciensis et Officij Orens Burgratialis Lanciciensis In Fundo Brum Obidow Major Feria Secunda pt Fm Sanctorum Trium Regum Anno Dni 1768. Ultra Contenta Originalium

lium Terminorum et Sancita Decreti Tribunalis pro
scriptumq Legis / in Causis Expulsionum non Intrans
in Cognitionem Jurium Reinductionem Partis Laesae / Sol
dentis emanatum relevari, se quoq Acto ad mentem In
tromissionum Maaonum et Terminorum in totalia Bo
na Obidow major Anteomnia Reinductos declarari, et
Juxta Originales Ternos Causam pro exigentia Legis
et Justitiae decidi; Vos quoq Mfice Antoni Pininski et
Gnosi Rudzinscy Conjuges ratione favorabili procura
ti Dti: atq Mficos Judices gravaminosos Intuitu sui
In Cognitionem Jurium Gnosorum Rudzinskich non De
ciso Anteomnia plene Negotio Expulsionis sese Ultra
regulam Dti Tribunalis Ingessionis tum non Connotatae Mo
bonis poenas Subesse Censeri restitutionem rerum Mobi
lium framearum Bombardarum Circa Eamq Expulsio
nem Sibi Acta Interceptarum Determinari, Caeteraq pro exigen
tia Legis Anq vos Statui decerni et Sententiam Sitis Ter
mino advenq parito et Judlr respon Dato Petriaviae F. 3. pt
Fm SS. Trium Regum Pxa Ao Dni 1768.

Ex parte Gs. Rudnickich
Nrus M. Pininski et Ob
alios Citto JJ Ob
T. R. Petriaviensis
Citationis Copia.

1768

In Cro Praedecen Fra
Quarta Pridie Festi
Sanctae agnetis
et martyris Anno
Domini 1760

Stanislaus Augustus Dei Gratia Rex Poloniae Magnus Dux Lithu-
niae Russiae Prussiae Mazoviae Samogitiae Kijoviae Volhiniae Podoliae Podlachiae Livoniae Smolensciae
Severiae Czerniechoviaeq

Vobis Magnis Vgestao de Przylubie Przylubski Judicij Mathiae de
Lubraniec Dembski Subjudice Theodoro de Moszczenna Moszczen-
ski Notario Causae infrascripte Judicibus Terrestribus Bresk
Tum Magnis Stanislao Venatori Juniwladislaviensi Parenti Josepho
Vincencio Hedvigi Magci Joannis seu alterius Nominis Boianowski Exe-
citium Regni Generalis Consorti seu Utriusque Conjugibus et Catha-
rinae Virgini ex olim Magca Constancia de Szembeki tecum Ma-
gnifice Jaronowski procreatis Filijs et Filiabus Jarnowskim Suc-
cessoribus atque Josepho Castellanide Bydgostiensi Parenti
Antonio et Ignatio Filijs, ex olim Magca Francisca de Dorpowskie
Tecum Magce Niemoiewski Progenitis Niemoiewskim de Causa in-
frascripta Bonisque Vestris Generaliter omnibus Mandamus ut
in Judicijs nostris Tribonalis Regni Bydgostiensis ~~...~~ tura dum et
quando Causa Praesens ex Regestro Competenti incident Personaliter
ac peremptorie Compareatis ad instantiam Illris Magci Josephi de
Lubraniec Dembski Castellani Covalensis Bonorum Villarum
Krasocin et aliorum cum attinencijs haeredis et Possessoris Actoris
qui vos et quidem Sucessores minnorenes qui ea indigetis indebita
de Jure incumbenti Authoritate et asistentia Maritatum quoq
de Jure incumbenti itidem asistentia Citat et quidem Vos Mag-
cos Judices ad Paratam Motionem circa Decretum inter Partes Mo-
dernas Comportationis Documentorum amputatoque Remissionis
Causae per Illrem Magcum Actorem ad Judicia Tribunalicia Lubli-
nensia affectata vim Manifestonis suae contra Primitivum Decre-
tum ad malam informacionem Judicij vestri emanatum, interposi-
tam, per Vos vero, non conotatam ad tamen prosequibilem ad inveniri
Decretum ~~...~~ Quintae Ante Festum Purifi-
cationis Beatissimae Virginis Mariae anno proxime Praecedenti Mil-
lesimo.

Millesimo Septigentesimo Sexagesimo Septimo Ac primitivum simile vestri Comportationis Documentorum uti Legi Justitiae ac Documenti ~~rum~~ Contraria, ~~Relevari~~ vim Legis Praeferentia Relevari, Causamque in Integrum restitui. Vos vero Magcos Judices respectu favorabilis Sententiae Poenis Lege Novella descriptis ac vos Citatos distinctis mulctari, Litis expensas Compensari, ~~[illegible]~~ Poenas Evocationis irrogari, Caeteraq; pro causae Praesentis exigentia contra vos Statui decerni et Sententiari, Litis Termino advenienti Parituri, et ad Praemissa et alia vobis proponenda Judicialiter Responsuri. Datum Bydgostiae Feria Quinta ~~ante~~ post Festum Sanctorum Trium Regum Proxima Anno Domini Millesimo Septigentesimo Sexagesimo Octavo.

Copia Citationis expte Illris M. Dąbski Calisi Covaliene cone Ill. Jarnowski et alios Citatos pro Judicis Tribune Bydgostiene serviene

1768.

In Cro Praedecen Sabbatho post Festum Sanctae agnetis Virginis et martyris proximo anno Domini 1768.

Do Urzędu y Ksiąg Grodzkich Przeclawskich Osobiście Przed Benedyktem Pracowity
Jakub niegdy Pracowitego Kowinskiego z Niegdy Pracowitz Anna
Sptodrow Syn w Ayscanej Szlachetnie urodzonego Jmci Pana Ze
massa Wisselskiego Cześnika zapobiegaiąc swemu dalszemu nie-
wcu, aby w Mtoch[illegible]

208.

My Komissarze Rzeczy pospolitey Skarbu Koronnego.
Zbie Sielmoznemu Antoniemu de Zyzowa Kopcziewskiemu Staro
ście Sielmoznemu Antoniemu de Zyzowa Kopcziewskiemu Staro
scie Przedeckiemu z Osoby y Dobr twoich iako ter y dum w pi-
nieznych tak mianych iako ter y nie mianych wsy y Klucz
twoich y z Sprawy nizey wyrażoney rozkazuiemy, abys przed na
mi y Ladem Naszym Komissyi Skarbowey w Warszawie zapisu
iącym wtedy gdy tam sprawa z Regestrach nie przyrzeczonego
do Ladzenia przywołana będzie osobiście y cawito stawiles
sie. a to na instancyą Jnstygatora Ladu naszego y Fiskalne pozwa
cie Regimentu Sieszego artyllerij koronney Gwodow Litew
skich Sielmoznego Starosto odtąd od Ladow Ziemskich Brzeskich ku
iawskich y Terminow na nie wydanych pozywaią a to dlatego że Sy
Sielmozny Starosto bydgoski nieuważaiąc ustaw Rzeczy pospoli
tey przez Seymy Walne y publiczne Vchwały w tym Ladem niepostano
wienia Burgrabiego w Powiecie Przedeckim a Starostwie tymże po
bie konferowanym co należało do Osoby swoiey uczynić na ten Urzą
dy odtąd przez ten czas tak długi to iest. Dnia Sierpnia
siedmnastego Srzedziesiątego Czwartego, Kathe Septembrowa
Dnia Sierpnia siedmnastego Srzedziesiątego Siodmego Marco
wa y Septembrowa, Dnia Sierpnia siedmnastego Srzedziesiąte
go Osmego Kohu marcowa y Septembrowa, a na każdą Kathe
a Złotych Polskich Sześnaście y Groszy Sześnaście Summę wsze
stkową wynoszącą Złotych Polskich Sześdziesiąt y dwa gro
sze Dwadzieścia, na wielokrotne Relacyiey przez Czasto
wow tegoż Regimentu w Woiewodztwie Brzeskim Kuiawskim
na Jenie Regiment wybieraiących zaptanie niechcesz, przeto
Regiment urzędowe Sie bye abo y drogą wnieczyta ienia tey

Lwowy

...simo Septigentisimo Sexagesimo Septimo Ac primitivum simile
...ri Comportationis Documentorum uti Legi Justitiae ac Documenti
Contraria, ~~Relevari~~ vim Legis Praeferentia Relevari, Causamque in
...gnem restitui. Vos vero Magcos Judices respectu favorabilis Sententiae
... descriptis ac vos Citatos distinctis mulctari Litis

Summy od tego Urzędu należącey, dla ~~tego~~ tego pozwany
stes abys pominioną Summę od Burgrabstwa Przedeckiego
przez ten Czas wyżey wspomniony wakuiącego zapłacił, ko-
szta prawne powrocił, z Strony zas kontrawencyi tym y
innym Ustawom należytey podlegał karze, y co prawo
Sprawiedliwości y Sprawa ninieysza wyciągać będzie sta-
nowić. Działo się w Warszawie Dnia Dziewiętnastego Sty-
cznia 1768 Roku.

Copia Citnis ex Pte
Regiminis Pedestris
artilleriae Rni Citt.
Con Mcum Kossowski
C. P. Citt.

In Crō Praedecen Sab-
batho post Festum
Sanctae agnetis vir-
ginis et martyris
proximo anno Dni
1768.

proximo anno Do
mini 1768.

Do Urzędu y Xiąg Grodzkich Przedukich Osobiście Przyszedłszy Pracowity Jakub niegdy Pracowitego Kocińskiego z Niegdy Pracowitą Anną Spłodzony Syn, w Assystencyi Szlachetnie urodzonego Jmci Pana Tomasza Wisłockiego Czyniący zapobiegaiąc swemu dalszemu nieszczęściu, aby w Młodym wieku, do zebranego nieprzyszło Chleba przed temiż Xięgami Manifestuię się y oświadcza w ten Sposob. A ponieważ Manifestant, wolnym sobie będąc żadnemu Poddaństwu tak Manifestant Jako y Rodzice niepodlegli będąc w służbie lat blisko osmiu więcey lub mniey, w uciśnieniu y Pracach tę służbę Przepędziwszy tyle raz Prosił, Jchmci Xięży, pokilkanaście raz, y Jnnych Jchmci, aby z tey służby był uwolniony, Prosząc oraz y O. Testimonium, zaco nieraz był Zbesztany. Więc Manifestant wiedząc tak swoię ciężką krzywdę niemogąc się nie dosłużyć, nie niewziąwszy poszedł, w Jnne Kraje, gdzie tułaiąc cy się dla Testymonium, ktorego Manifestant żadną miarą pozyskać niemogł, ani odprawy, mieysca do usług nigdzie nie może pozyskać, dla czego przed ninieyszemi Xięgami Manifestuię się, Oświadczaiąc się Jeżeli z Prowidencyi Pana Boga będzie od kogo do usług przyięty, aby ten Pan niemiał Jmpetycyi że Manifestant niema Testymonium, przysiąc każdego czasu Jako Testymonium dostać ani uprosić niemogł Obliguię się ~~[illegible]~~

Jakub Kocinski piorem trzymanym
Tomasz Wisłocki Jako Assystent.

Copia manifesta
tionis ex pto Labri
Kocinski raone In
trascriptorum facte

In Cro Praedecens Fra
Tertia Postridie Festi
Conversionis Sancti
Pauli apli anno
Dni 1768

Stanisław Xiąże na Wiśniczu y Łancucie Hrabia Lubo
mirski Marszałek Wielki Koronny Wislicki y Starosta

210.

Wam Urodzonym Janowi y Łukaszowi Chądzynskim Braci
między Sobą rodzonym z Osob y Dobr Waszych ogołem wszytkich
z Sprawy niżey wyrażoney nakazuię, abyście przed Sądem
Marszałkowskim Koronnym pierwszey Instancyi od położe
nia ninieyszego pozwu we dwuch tygodniu w Warszawie się
odprawiaiącym, albo raczey wtedy gdy ta Sprawa z Re
gestru Spraw gościnnych do sądzenia przywołana będzie osobi
scie prawnie y zawito stawili się Na Instancyą Urodzonych
Instygatora Urzędu Marszałkowskiego y Jego Delatora Jako
ba Maraczewskiego Prawem gościnnym Czyniących Powodow
ktorzy was stosuiąc się do Manifestow Obdukcyi Ran Urzę
downie poczynionych do gotowey Sprawy y Dekretu na Inkwi
zycye y po wyprowadzeniu Onychże Bannicyi wieczney na
was z Instancyi Powoda prawnie otrzymanych, Zamiast Czy
nienia Exekucyi teyże Bannicyi pozywaią albo raczey przy
pozywaią Do Widzenia y przysłuchania się dalszą y do
stateczną Exekucyą Bannicyi na was ~~[illegible]~~ za Kontra
wencyą Dekretowi ukarać w Sprawie zas istotney za
Zrąbanie y poranienie Powoda o Kalectwo Onego przez
okrutnych ran y Członkow w Ręki poodcinanie, iako o tym
Obdukcya urzędownie uczyniona obszerniey opiewa, przy
sposobienie, bespieczenstwa publicznego pod Bokiem
JoK. Mci Zgwałcenie, y Innych krzywd y wiolencyi
Inkwizycyami dowieść się maiącemi poczynienie Kary na
was przykładne sciągnąć podobney Zuchwałosci na potym
pod surowszemi zakazać y na Unkosztach prawnych uka
rać y to co Sprawa wymagać będzie ustanowić Bądźcie
gotowi Terminu pilnuiący y Działo się w Kancellaryi Mar
szałkowskiey Koronę Dnia 27 Stycznia Roku Panskiego 1768

[illegible] Processus
super te Gnose Polewski Obtentt irrogari, et ad Solu
tionem

Copia Citt ex parte
Gnori Moraczewski
Citt, Con Gnosos
Chądzynskie Citt.

In Cro Praedecensi
Sabbatho post
Dominicam Septu
agesimae proximo
Anno Domini
1760.

Stanislaus Augustus DEI Gratia Rex Poloniae &

Vobis Illtri et Mgcis Michaeli Skorzewski Succamerario Platus Posnaniens Brum Chocica et Chociczka Haeredi tum Josepho Poleski Camerario Terrestri Posnaniens Brum Villae Korzecznik Haeredi sive quovis Jure Possori tum cujusvis Nominis Racięcki eorum Brum Possessori de Causa infrascra Bonisq vestris ac Summis quibus pecuniarijs habitis et habens mandamus ut in Judicijs Nostris Terribus Lanciciens ab hinc prius vel proximius juxta Cadentiam Lege descriptam Lanciciae celebrans personaliter ac peremptorie compareatis Ad Instantiam Gnosorum Caroli et Dominici Catharinae Gsi Josephi Grodzynski Fratrum et Sororis inter se Germanorum tum Thaddaei Regentis Crens Bidgostiens Fratris Patruelis Germani Sojeckich Actt Qui vos recedendo a Foro Judicij Tribli Regni Bidgostiens tum Terminis quibusvis per se Actt Vobis in Judum Tribuns institutis ac intentatis ex ratione Causae et Inscriptionis suor Actt in Regestro Judli Palatinatuum Brestens Cujaviae et Juniolad contra vos procuratae ad decidendum non deventae inhaerendo Masoni suae coram Actt Authens Rni cons vos factae sive faciendae Citant vos idq ad Paratum Decrum Triblium Rni Petricovien Remissionis Causae ad praesens Judum Terre Lanciciens factae paratum Processum paratas Condemnationes super te Gse Polewski obtentas, referendo se in toto ad Originales Terños in quibus Causa stetit, praesenti in Judicio pendetq indecisa, et loco peragendae Executionis adcitant vos idq ad videns et audiens ad instantaneam Decreto eidem Tribio Rni Petricovien Satisfactionem in rem suorum Actorum praestans stringi Poenas tam Contraventionis eidem Decro quam in Sublationem Processus super te Gnose Polewski Obtentt irrogari, et ad Solutionem

Summae Quinque Millium florenorum Polonorum cum Provisionibus se actt concernentibus vos compelli caeteraq pro Causae et Terminorum Originalium exigentia contra te Ipsum Polewski signanter statui et Sententiari et poenas super te distinctas ad mentem Legis extendi, Citamini igitur Datt Petricoviae Feria Secunda pt Fum SS Trium Regum proxima Anno Dni 1768vo.

Copia citt ex parte Gsorum Sieckich actt, con Illrem Mcum Skorzewski Succamerarium Posnanien et alios citt.

In Cro Praedecen Sabbatho pt Dominicam Septuagesimae proximo Anno Domini 1768.

Stanislaus Augustus Dei Gratia Rex Poloniæ &

Vobis meis Simoni Jamowski Crucifero Equiti olim Meu Barba
re Medzeleuska Bnim Trebuchowa secundonuptæ antea ad Hæredes
marito nec non mariannæ olim Mei Josephi Babiański Capitaneo Ter
rigenæ Lenti Relictæ Vrbuch alg Halerka mei Kuiawiæ Ducis Lenti
mæ Terminis Interveniens Germis Morzychim episc olim Meu Barba
re Medzeleuska cum Mio Casimiro Morzychi in primo matrimo
nij Thoro procreatis Filiabus et Successoribus naturalibus eorum
Vnes Trzebuchowa Kamienneg ab eaq ol mea matre [illegible]
quovis ab omnibus molle [illegible]

212.

Stanislaus Augustus Dei Gratia Rex Poloniæ &c.

Vobis meis Antonio Pinińsky Subdapifero Cracovien. et Equitibus meis Bo-
ner
nuchi Subdapifero Brzeziense de Bonis Vestris gratis Omnibus Summisq; qui-
busq; Juris et Facti habitis et habendis Vtq; in Judiciis meis Terrestribus Brzeziensibus
ab diuturno tempore citra et juxta Statum Calendarium ex reclamatione inuidentem
Brzeziæ Celebrandis gratis peremptis Compareadi Ad Gratandam Gratis
gatoris Judicij Vri. Episcopi Defatorum Infrascriptum Martini Parentis Terris
in Absentia Hæredis Ad Prosequendi et Reperti Filij Zaborowo hinc Actorum
Qui Ars in hærenti Vertaciæ Sive cum Obtutione Partis citat. Ibi
dividendum et Audiendum Ars meis Dominis ad Statutionem Pa-
rochialem Vespertinum nimirum Nunc Dnes Casimiri Zaworski Curiæ meæ Pi-
nińsky Economi Curiæ aulicæ et Equitibus meis Pachowski Curiæ meæ Bo-
ner
nuchi famati citati inculpatorum et non prosequutorum Sententia
Judicij mi Stringi et Compelli Quibus Statutis rebusq; Omnibus illorum
propriis et Mercedibus apud Eos Dominos Pendi Actaeq; Arestadi
Eadem ratione Sui Actoris Parentis in Agitando Cheder tempore in Ste-
tinæ exarati Sine ulla ratione ac data mali occasione Famea vagi-
nati p Dnes Casimirum Zaworski Secalinis mutuendis Glicinis Jan-
kan ex Selepetis eo motivo bene Quod ad alterum Senatorium Verbis
lationis, per eundem vero Dnes Pachowski loco defensionis Actt adhuc
in Magno periculum manibus suis Actoris detentionis, et sibi auxiliatio
nis Filij quoq; Supranominati Actoris pert peractam in actore Parente violen
dam denuo velle pro Le Salvarestt eadem Famea Secalinis Verbis
indiscretis absq; Actt denigrationis pœnis pro qualitate delicti Securitatis
persone et Curiæ quietatis Sententium Actori Causa eduxi Ars quoq;
meis Dominis reapse pro Contentis Lis defensum Terminum vertentis
Citationem distinctis pœnis affixi; Compulsiones et Citationes pro Lem protractione
Judicati

Summae Quinque Millium florenorum Polonorum cum Provisionibus se actt concernentibus vos compelli caeteraq pro Causae et Terminorum Originalium exigentia contra te Pcum Polewski signanter statui et Sententiam et poenas super te distinctas ad mentem Legis extendi, Citamini igitur Datt Petricoviae Feria Secunda pt Fum SS Trium Regum proxima Anno Dni 1768vo.

tui actt, Solvenda declarari, Quare Cittmini Sitis termo paritiri et Judlr responsuri Datt Brestiae Fra Secunda post Dem Sexagesimae proxa Ao Dni 1768.

Copia Citacnis expte Gnofend Zalirzewskih stra mm. Pininski et Bonicki pro Judiis Terrilus Brestenensibus Seniens. 1768.

In Cos Praedecens Fra Sexta pt Dominicam Sexagesimae proxa anno Dni 1768.

cam Septuagesimae proximo Anno Domini 1768.

Stanislaus Augustus Dei Gratia Rex Poloniae &c

Vobis Mcis Simoni Jamowski Ensifero Crusiciensi olim Mcae Barbarae Modzelewska Bnum Trzebuchowa Kamiennego anteactae Haeredis marito nec non Marianae olim Mci Josephi Bardzinski Dapiferi Brzezinensis Conti Relictae Viduae atq Helenae Mci Kurowanowski Conti Tmae Sororibus Inter vos germis Morzyckim ejusq olim Mcae Barbarae Modzelewska cum ott Mco Casimiro Morzycki in primo matrimonij Thoro procreatis Filiabus et Successtricibus naturalibus eorumq Bnum Trzebuchowa Kamiennego ab eaq ol mca matre vestra quaesitis ab omnibus qualiter Impedimentis eisctricibus ac eisctori de Bonis vestris # mandamus ut In Judijs nostris Terrestribus Brest Cujae Brestiae Tra Tertia ab hinc prius proximus ve Celebrandae pntr ac perempt Compareatis ad Instanc Gnosi Stanislai de Lubraniec Dambski Bnum eorumq Trzebuchowa Kamiennego moderni Haeredis act Qis vos Inhaerendo massni suae Coram Actis ~~[illegible]~~ authenc factae In Competenti de jure qis ea Indigetis assa vos vero qis non Indigetis per se ad actoratum Gnosor Stanislawskich sibi act ad pens Judm Institut. Cetat Itaq pro eo Quatenus vos non referendo se una ad aliam sed quam magis onus Causae pene afficere videt suum act ab onere quoq Gnosor Stanislawskich ex Bonis praedictis Trzebuchowa Kamienne solvi praetenso evincatis minimum summum 650 Florenorum Polonicorum In eisq Bonis haerenc Circaq resignationem Mentionatonem Bnum ab eaq mca matre vestra quaesitonem Caelatam eisq Gnosis Stanislawskim Intercedendo suos act Solvatis in litis expensis Intercedatis Litis Tmo pantt et Judtr respone Datt Brestiae Tra Tertia pt In S Agnetis Vet m pxa AD 1767

qualiter omnibus ac summis quibusvis pecun habitt et habendis

Expte ~~M~~ Gnosi Dąbski
cons M Jarnowski et
alios editto Actis Copia.

In Cro Praedecen Fra
Sexta post Domini
cam Sexagesimae
proxima Anno Dni
1768

do Grodu Przedeckiego

Nos Commissarij infrascriptae Causae novella Lege assignati Judices.

Tibi Gnoso Joanni sive alterius nominis Kujen Anteacto Thesauri Regni notario, olim vero Jmgci Lochocki Castellani Dobrinensis Plenipotenti, de Persona Bonisq ~~vestris~~ Tuis gnaliter omnibus mandamus. Ut pro Termino Commissionis idest pro die decima octava Martij Anno praesenti Varsaviae celebrandae incidenti personaliter ac peremptorie Compareas. Ad Instantiam Magci Venceslaei Przytubski Judicis Terrestris Brestensis Cujaviae, Capitanei Privilegiati Osiecensis Actoris. Qui Te inhaerendo Constitutioni Anni praesentis Citat seu potius ad Causam cum Mgio Lochocki Capitaneo Blonensi vertentem, ad dijudicandum Nobis praecommissam adcitat idque pro Ev. Quatenus Tu fidele Testimonium in Causa ratione Capitaneatus Osiecensis agitanda, nostro Coram Judicio ad Interrogatoria Partis Actoreae, idq sub Poenis Legibus Regni descriptis deponas. Citaris igitur Sis Termino pariturus et Judicialiter responsurus. Datt Varsaviae Tria Secunda pt Dni ~~[illegible]~~ Oculi Quadragesimalem praesentia A.D. 1768.

Ex pte Mgci Przytubski Judicis Terrestris Brestens Cujaviae Contra Gsum Kujen. pro Termo Commissionis Varsaviae Celebrandae Citationis.

Copia 1768o

Feria Sexta pt Dominicam Oculi Lrlem pxa ad 1768

Susceptt

Antonius de Głogowa Kossowski Praedecen. et Capitaneus.

Vobis Mcis ~~Antonio~~ Michaeli Mierzynski Pocillatori Radziejow. et Magdalenae de Mierzejewskie primi olim Mci Antonij Kretkowski Calnicae Covalae Secundi ad praesens voti ejusdem Mci Mierzynski Consortis alias Conjugibus in vicem lgmis nec non Successoribus ejusdem olim Mci Kretkowski nempe Sigismundo Valentinae et Esterae horum seu aliorum nominum aut quod si pluribus Te cum Mca ad praesens Mierzynska in primo Matrimonij voto procreatis Bnum Szczkowo Major et Aliorum Haeredibus et Possoribus de his ac aliis Bonis Vris gnlr omnibus vigore Regio et Nostra Capitt authe mdo ut in Judiciis Nris Castren. Capitt Praedecen. primis et proximis pnlr ac peremptt Compareatis. Ad Instanc. Mci Stephani Domaradzki Dapiferi Smolensciae Eorundem Bnum Szczkowo major anecacti Obligatt Possoris Actt Qui Vos et quidem Te Mcam Mierzynska in Tui Mariti Vos quoque Successores Kretkovianos in Tui Mcae Matris Authoritatibus et Assistenc. Citat et adCitat pro eo, Qtrus Vos Reparationem et de Novo Erectionem Aedificiorum Curialium et Villanor. Suprascriptorum Bnum Szczkow, nec non Introductt et Auctas Inseminationes hyemales et Aestivales Juvamina Subditorum Omnesque et Singulas ex Obligatt horumce Bnum Actoris Possesione Pullulantes et emicantes Fundi praetensiones Mco Actori Compensetis et Bonificetis, quare Citamini ad videndum et Audiendum Condescensionem in Fundum eorundem Bnum assignari, et omnimodam in Cunctis praetensionibus Mco Actt Satisfactionem p vos praestandam Decerni, Caeteraq pro Causae praesenc. exigentia Conc. vos et pro pte Actt Statui et Sententiari Sitt paritt et Judlr Respon. Datt in Cro Praedecen. Fra Secunda post Dcam Oculi Quadlem pxa Anno Dni 1768.

Et ab eodem ol Mco Marito Suo Dominae Advitalitiali

Copia Citnis ex Pte
M. Domaradzky Conq
Mcos Mierzynskie
ac Alios.

1768.

Sabbatho pt Dcam Oculi
Qdrtem pxa ad 1768
Suscepti

Theodorus de Moszczonne Moszczenski Brest. etc. Capitaneus
Tibi Mgcae Jarnouska ott. Mgri Jacobi Jarnouski Consorti Dereli-
ctae Viduae Bnum Osiecz vigore jurium Possestrici de Bonis praedictis
ac Summis quibuscis habitt et habeq vigore Regio et nostra qua
hac in parte fungimur Capitaneali authoritate mandamus ut in
Judicijs nris Cq Capitt Brestt Feria Tertia ab hinc prius proxi-
miusve in Castro nostro Brestt Celebrandis prh ac peremptorie
Comparens Ad Instantiam Perillustrium Rndssorum Praela-
torum et Canonicorum ac totius Illmi Rndmi Capitali Cathedralis
Vladislaq actt Qui te inhaerendo Manifestationi suae factae
sive faciej tum Inscriptioni Authoq Super Summa Sex Millium
florenorum Polonorum in Bonis Zurawie et Osiecz extendenti ea is Inscripti
Fori Citant et adcitant idqpeo Quatenus tu Census a Sum-
ma Trium Millium florenorum ex majori summa Sex millium florenorum
ad Praedicta Bona Osiecz possessioni tuae subjecta regulante ab
ultima quietatione retentos solvas et realiter enumeres
litis expensas bonifices Quare Citaris Sis Trno advenienti
paritura et Jdtr respensura Datt in Cro Brestt Feria Sexta
post Dominicam Laetare Qualem pxa Ano Dni 1768.

Exparte Illmi Capituli Vladislaviensis contra Mcam Jarnowska Citnis Copia 1768

In Cro Praedecen Fra Quarta post Festa Solennia Sacri Paschatis proxa anno Domini 1768.

Stanislaus Augustus Dei Gratia Rex Poloniae &c.
Vobis Mco Antonio Pininski Brum Wietrzkowice haeredi et Gso Josepho
Zaleski Eorum Brum Possessori de Causa Infrascripta Bonisque vestris ac
Summis quibusvis pecuniariis habitis et habendis quatenus Obiectum Mandamus
ut Coram Nobis Judicioque Nro Condescendentes in Fundo Brum Obidowa Tra Secunda
pt Dm Conductus Paschae mente Deribli vertent et agitatis quatenus ac praemissis
Comparentis Ad Instantiam Gsorum Benedicti et Catharinae de
Strzeleckie in vicem Conjugum Rudnickich Brum Obidowa haere-
dum Actis Cui vos Insistentes Decreto Triblio Reinductionis Inter ~~vos~~
Gsos Rudzynskie ~~et~~ vos et sic actis plato Citis Idque ad videndum et audiendum
vos ratione Suorum Actis de Bonis Obidow Expulsionis ac Literis
ad Gsos Gorskie Skrzyneckie et alios cum discrimine vitae et honoris
Actis in Expulsionem Missibilibus et Eosdem in Mahinationem vitae Con-
ductionis poenis tam Crumenalibus quam personalibus pu-
niendos declarari # Calculum ~~ex statu Bonis Obidow~~
~~actorum haereditariis~~ de perceptis proventibus ab actu
Capessite possessionis Tui Mgce Pininski ex Bonis Obidow
Actorum haereditariis Excipi, aut proventus resti-
tui Litis Expensas Ea in Causa Erogatas refon-
di Caeteraque Omnia quod Lex ac Negotium Bens
poposcerit Contra vos Statui decerni et Sentenciari
pro quo Citis et adcitis Sitis Trno parituri et Judicialiter
ad haec et alia fusius vobis Ore Tenus futuro in Trno
proponenda responsure Datis Petricoviae Feria Secun-
cunda pt Dm Laetare Quadrlem pxa ao Dni 1768 # Te vero
Gsum Josephum Zaleski ratione Actis verbis ~~[illegible]~~ In
discretissimis Lesionis diffamationis poenis Seorsivis mulctan-
dum adinveniri #

Copia Citt ex parte
gnosorum Rudni
skich Conjugum
actt, con M. Pinin
ski et Zaleski Citt

In Crô Praedecen
Trâ Quinta post
Festa Solennia
Sacri Paschatis
proxima Anno
Domini 1768.

Ad Offm Actag Bene Crene Capli Prdecane Personaliter
Mgcus Carolus, Ludwichy Thesaurarius Prtor valens et
Lan Consistens vigore Juriu Suorum Possor Suc et Mgrici Stani
slaj Podlesky Subdapifende Inovlolens, Bruu Kalen
Solennem hanc in Acta Officij penet in et Contra Suos Jesephu
Smarzesky: Stanislaum Dgbroszhye Vexilifendas Inovlolens
Principales et Cooperatores, tum Svetoslaum Koszesky aeq Quonem
Nomienum Pozdolsky, Byszesky Kolaho3hy Radzigho3hie
Thomam et Valerianum Dgbro3hie, ac alios de Nominibus et Cogno
minibus Ignotos Complices et Comprincipales, Bona
Kalen Superdegetatione et Usurpatione
Expectatorg et Cacteror Infert Intulitq Protestationem.
Protestaturq in Ejusmodi Sensum, Quia Prfatus Inovlo
sephus Smarzesky et Stanislaus Dgbro3hy, nullum
Jus et Actu Interesse ad Bona Kalen et Sole habentes, nulliter
Imo Sola Pumptione et Impressione adhibitq sibi plurg Irrgin
ti varie Conditionis Personarum predicta Bona
Kalen vi ac Violenter Armatim, cum bom
bardis longioribus et brevioribus Feria Sexta post Dnicam Cantate
proxima-
cante Orgertem Solis ausi sunt temere Pumpserunt Super
invadere et Super Inequitare, Paratis Sclopetis Vibratis pharetis
ad hypocaustum advenire sibi Protestanti in cubili Jacenti
sclopeta bene onusta ad latus apponere Verbis indiscretis
simis Sonorosq lodere, se Protestantem et Bum Podlesky
exturbare et de Eps. Bonis Kalen Expellere, et prominata
Bona Kalen, ac Curiam et Officia Curialia de Occupare Sub
ditos ad Obedientiam Laboriq Cogere proventus Fund
recipere, Documenta Varia, totam Substantiam Kalensia
nam Enucleantia cum variis Personis in Scrinio horentia
Intercipere Inventaria Omnia, Cornuta et Incornuto Curia
lia sibi appropriare, Segetes, tam in granario ex Servo
cuto quam in Manipulis ex Collodio cum preiudicio
Protestantis accipere, ac alias Violentias Inquisitio
ne probandas in Fundo Bum Kalens, imbetrare
Non Considerato Corpore Defuncto Bus Martianus de Konazes hie
Consortis Suae et non pacificatis sibi manuti Pensionibus Fundi

Quapropter Suus Protestans senciens; et M. Podlesky cujus hne agit se, per Pdictos Gos Smarzewskij et Dgbrodzkie in Substantia non postremo Læsum et damnificatum Contra Eosd quos Supra de Summa Iniuria ac Læsione fortonæ Suj Solennissime in Forma Juris Protestatur Salva Eusd Protestatione Meliorandi Corriendi pleno Sibi in robore reservata facultate

Karol Rudnicki y Ipana
Podleskiego Imieniem mp

M. Rudnicki cons
Gos Smarzewski
ac alios Protestur.

1768.

Feria Sexta, post Dni
cam Cantate pxa An
no Dni 1768.

Stanislaus Augustus Dei Gra Rex Polonie Magnus Dux Li-
thuanie Rex[is] Duplic[is] ratione Livoniæ Kijovie Volhyl[iæ] Podl[iæ] Pr[us]
Sachs[iæ] Livoniæ Pomer[aniæ] Cuiaviæ Severiæ Magnopolæ
Vobis Nob. Mathiæ Bonarki Subvicecomiti et Salomeæ
de Jaszewskie viriem Conjugibus alg Antonio Zaczeck nec non
Constantia Zaczkowna olim S. Andreæ Zaczeck filiis Virginis
nupta [illegible] de Personis
Bonis vris gnlb Omnibus mandamus ut Coram nobis fidi
cio Curiæ ordinario Tribunali Lris Brzostkien data et
positione presentis citra Spa recta in quatuor Septimanis
seu tunc dum et quando Causa presens ex regestro Tri
competenti lecta ad Judicandum vocata et reclamato
fuerit et perstit Lme et peremptorie Compareatis ad Instantiam
Instigationis Judicij Nri ejusq Delatoris S. Simonis Petro Do
minowski alias Dei vos et presertim Virginem Inductam
de Jure Incumbenti Manitatum Vestr in sui Mariti Ajus
sentiæ alias seu potius ea paratas sui alias ultimarias
ex Testi Compartitione Coram actis Authis Massones facta me
tionando Antenatum Temor ultra Omnem Ascensum sui
per S. Alexandrum Dani Powelii Fratrem Natu Majorem cum
Summo prejudicio sui alias Vobis edita defectum ad paratas
sui alias vel e converso facta Inscriptiones in Regnis Terris
facta et dependentes adeitat ad Videre et audiere ante omnia
[illegible]
Decretum Officij Vestr Predecessora die prædic
Testi Sa Mariæ magdalenæ Anno Domini 1753. Inter Vos citt
et se alias potius minorennem cum Summo gravamine sui
alias Honoris et Fortunæ quo ad penas personales et Pecuniarias
les ad se alias se se referens prejudicisse potuit prælib Repo
nendis et per Judicium perlegendis Inquisitibus aut Nobis si
Justitia postulavent expediens relevari et Copiam seq alias a
vigore Ejusq Decreti uti Innocuum et innocuum Liberari proce
Lum Vestr seu penas Infamiarum non deductis de editis Attes
Libi alias notitia super se alias perducta ac obtentas Tolli Copiam
et annihilari Actus quosvis Honori sui alias nocivos eliminand
declarari Juberi et Causam sui alias Vobis pro exigentia Legis
et Justitiæ decidi pro quibus Citis Termino advenienti parti

Terminum attentatum et Judicialiter Responsum Dato Brydo
stiae Feria 2da post Dominicam Conductus Paschae proxa
Anno Domini 1768.

Copia Litt ex parte Gnosi Daniszewski actt. con Magnificos Boruchie Conges et Zajączki Litt

In Crō Praedecen Feria Secunda post Dominicam Exaudi proxima Anno Dni 1768.

Stanislaus Augustus DEI Gratia Rex Poloniae &c.

Theodorus de Morszczenko Morszczenski Brestl. de Capitaneus

Tibi Gnoso Adamo Kolbierzycki de persona Bonisq tuis onaltr ornatus summisq quibusvis pecunie habitt et habene mandamus ut ex loco delicti in Judicijs nris Crene Capitt Brest prius proximiusve abhinc "In Cro Brestt" Celebrane pntr ac peremptt Compareas ad Instane Gnosi Francisci Gutowski Actt Quite Inhaerendo Protni suae factae vel faciendae Citat Idq pro poenis legibus Rni descris perte succubitt et dementt Idq ex "eo" Quia tu nescit quo ptestu Residentiam Sui Actt Invasisti Invadendo Sclopetor par sui Actt proporionem In Pariete pendentium violenter "Intercepisti" Quare Citt ad vid ene et audiene te me Invasionis Residentiae Sui Actt violentaeq raptionis Sclopetor poenis ad mentem legis tam Crumenalibus quam personalibus super te Irrogandis Mulctari Instaneamq coru nae Sclopetor suo Actt restitutionem Demandari Litis expensas perte Causatas "suo Actt compensandas" declarari Sis Tmo paritt et Judltr ad pmissa fusius tibi in Tmo Tmi proponenda respone Datt In Cro Brestt Feria 2do pt Dominicam Exaudi proxima AD 1768.

tempore certo In Protestatione expresso

Terminum attentaturi et Judicialiter Responsuri Dato Brydo
stiae Feria 2da post Dominicam Conductus Paschae proxa

Copia Citt ex parte
Generosi Gutowski actt,
Con Gsum Hobierzycki
citt.

In Crô Praedecen Feria
Tertia post Festum San
ctissimae et Individuae
Trinitatis proxima
anno Domini 1768

1768.

Stanislaus Augustus DEI Gratia Rex Poloniae &c.

Vobis Gnosis Rocho Trzaskowski atq Augustiano Parenti et Laurentio Filio Zakrzewskim Medietatis Bonorum Milno Haeredibus et Possessoribus de Personis Bonisq Vestris Summisq quibusvis pecuniarijs habitis et habendis generaliter omnibus Mandamus Ut in Judicijs Terminisq Terrestribus Brestensibus Cujaviae Feria Tertia prius proximiusve ab hinc Brestae Celebrandis pro ac peremptorie Compareatis Ad Instantiam Gnosae Annae de Sulisowskie Gnosi Simonis Lipinski Consortis alias invicem Conjugum Actorum Qui Vos Inhaerendo Manifestationi Suae Coram actis Authoris Rhi factae Sensaciones Insistendoq Inscriptionibus Debitorijs tam authenticis quam Manualibus Super Summam Quingentorum fl. Polon. Suae Actricis Servitiis Citant Idq pro eo Quatenus Vos non Referendo Sese unus ad alium Emendando Possessionem Vestram Summam praemissam Quingentorum flor. Polon. una cum provisionibus sibi Actis Solvatis et realiter enumeretis pro quibus praemissis Citamini Sibi Termino parituri et Judicii responsuri Datum Brestae Feria Secunda pt Fm SS et Individuae Trinitatis pxa Anno Domini 1768 quo.

Citatio Ex parte SS Lipin
skich sjugum stra SS Trzenko
wski et Zakrzewskie pro
Ius Terrib. Brest. Cujavie
Serviens.
1768vo

Sabbatho intra octavas
Festi Sacratissimi Cor-
poris Christi Dni Anno
ejusq 1768.

Suscepto.

Ignatius de Głogowa Kopowski Radziejovienę de Capitaneus.

Tibi Gnoso Antonio Mchowski de Bonis tuis gnattr omnibus ac Summis quibusvis pecunę habitt et habenę vigore Regio Nro qua hac in Parte fungimur Capli Authe mandamus ut in Judys Nris Crenę Radziejovienę Feria Secunda prius proximiusve ab hinc in Cro Radziejovienę Celebrę pltr ac perempte Compareas Ad Instantiam Instigatt Judy Nri Ejusq Delatoris Mgci Andreae Morzycki Ensiferi Bidgostienę Actt Qui Te Inhaerendo Protestationi Suae Coram Actt Authenę Rnifactae Citat Seu potius ad paratt Processum paratt quosvis Terminos in ante Tibi editos et Transla pros parattq Causam et Actionem Judiciariam paratam Condemnationem Ex Parte Sui Actt Sup Te obtentam loco peragendae Executionis uti ex loco delicti qui est vinculum Jurisdictionis Adcitat. idq advidendum et audiendum educendumq Contra Te Sententiam in Causa et Actione Judiciaria Ratione Mlis Rni Gnatis Providi Simonis Jęczmienski de Bonis Morzyce Sui Actt haereditt in Bonis Kryszkowice circa positionem Tibi Citationis per Te Concussionis et ~~[illegible]~~ Obsagvi Notationis Pro quibus praemissis scias Te Poenis Legibus Rni descriptis per Sententiam Judy Nri puniri Citt Ejusq sis Termino paritt et Judittr respondę Datt in Castro Radziejovienę Feria Sexta intra Octavas Fti SSmi Corporis Xti ~~[illegible]~~ Anno ejusdem 1768

Copia Citt ex Parte
M Morzycki Ensifer
Bydgostiens Cons Gnoñ
Mchowski
1768vo

Feria Secunda intra
Octavas Festi SSmi
Corporis Christi Dni
Anno ejusdem 1768.

Stanislaus Augustus Dei Gratia Rex Poloniæ Magnus Dux Lith. Russiæ Prussiæ &c. &c.

Tibi Illustri Magco Joanni Comiti à Gura Skarbek Castellano [illegible] Slavensi Bonor. Szlica Drobin rundum ex divisor. aliorumq. copertinentiū possessori de Bonis Tuis Gnāliter omnibus ac Summis gubrij pecuniariis habitis & habendis Mandamus ut in Judiciis Terrestribus Brestensibus Cuiavie prius proximiusve Brestiæ celebrandis Personaliter ac peremptorie Compareas ad Instantiā Illustr. & Magci Simonis Dzierzbicki Castellani Brzesinen. ac Josephatæ de Gorzeńskie primo olim Illustris Magci Vladislai Comitis à Gura Skarbek Gnālis Exercitūs Regni Secundo vero ad præsens Vxoris Ejusdem Magci Dzierzbicki Castellanæ Brzesinen. Consortis legitime & a Supra nominata Illustri & Magco Marito, Dominæ Natalitialis & reversionaliter, nec non Patroli Szebej Comitis a Gura Skarbek Supra fati Illustris Magci Vladislai Skarbek Gnālis Exercitūs Regni in primo matrimonio thoro Suscepti Filij Nonnullorumve Actor. qui Te Citant ad Inrideneiam Causæ in Judiciis Terrestribus Brestensibus Cujavie cum Magco Woodzynski Vexilliferor. Prædecessore Tuo, in hæredes scripto manuali in Bonis Oppidi Drobin de dto 20 Maij 1767. Datato quatenus te adhærendo eidem scripto per Te Illustr. Magcum Actricis Dato & Subscripto ad mentem ejusdem scripti Summar. Magco Vexillifero Prædecessori tantam & talem quanta & qualis ex scriptis seu documentis apparuerit olim Illustrem Magcum Vladislaum a Gura Skarbek Gnālem Exercitūs Regni indeportationem onerum Paternorum ab Eodem Magco Vexillifero prædecessore Tuo sumptam, de proventibus Bonor. Oppidi Drobina aliorumq. in eadivisionor. per medium Illustrem Magcum modernum Actricem spectantium & pertinentium eidem Magco Vexillifero Prædecessori mentis scripti ejusdem prædecessoris exolvas, Citatus alias parituras Judicialiter ad hæc & alia furius tibi proponenda responsurus Datum Brestiæ Feria Secunda post Octavas Festi Sacratissimi Corporis Christi Anno Dni 1768.

Copia Littnis ex
Parte Illrium Mgu
rum Dzierzbickich Ca
stellan Brzezinen
stra Illren Mgum
Marbek
Castellanum Inwla
dislavien Litt exporte

In Crō Praedecen Feria
Quinta Postridie Festi
Sanctorum vitiet
modesti Martyrum
anno Dni 1760

~~Ns do Kancellariji Woźny~~
~~te kopią w Przedcu odda à~~
~~extrakt Relacyi przywiezie~~

224.

Jasnie Wielmożni Wielmożni Moi Wielce Mći Panowie Bracia y Dobrodzieje

Skarb Jo KMći i Po Mo Mitto tak do Prawa pospolitego przychylaiąc się, jakotez dogadzaiąc Żądaniom Nayiasnieyszego Pana w Czynieniu każdemu Sprawiedliwey, y punktualney Satysfakcyi, gdy w Czasie teraznieyszym Contingens Soli Przeswietnych Woiewodztw Naszych Brzeskiego, y Inowrocławskiego Kuiawskich, na Rok teraznieyszy Tysiączny, Siedmsetny, Sześćdziesiąty, Osmy, należące in locum Lege praescriptum Żupy Dybowskiey dysponował, y juz tak Sol spłyneła; Więc Ja ex Munere Offi cyi Mei nieodwłocznie o tym JWWWMćiom Panom donosząc, czas Oneyże Dystrybuty Dzień Szosty, Miesiąca Lipca, poczynaiącey się, a Dwudziestey Siodmey, Miesiąca Tegoż Lipca, w Roku Teraznieyszym kończącey się, tym Uniwersałem Moim do Wiadomosci podaię, abyscie JWW. WW. WMć Panowie z Dokumentami Possessyi Swoich w Tymże Roku 1768. Osiadłych, y trzymanych, na Skład Solny Dybowski, przyieżdżali, lub z Testymoniami Wolnego odebrania Ludzi Swoich wraz z Grzywnami Konstytucyą Seymu Ordynaryinego w Roku 1766. po Złotym iednym, y Groszy Osmnascie, od Jedney Beczki Wyznaczonemi, w Złocie Ważnym podług Przepisu Prawa w Tymże Roku Ustanowionego Kurrencyą maiącym, lub w Nowey Srebrney Monecie, przysyłali. Ja zas lubo w tym Czasie Sam ex Persona Mei dla Funkcyi przez Prawo na Mnie włożoney przysługi w tey Mierze wykonać niemogę, czyniąc iednak Wszytkim JWW. WWMćiom Panom Dobrodziejom w odbieraniu niezawodną punktualnosci, zlecam Jo Mći Panu Pawłowi Morawskiemu Podżupkowi Memu Sol tę odebrać, y nietylko w Czasie wyżey przepisanym, aletez y przed Zaczęciem Dystrybuty od kogo tylko rekwirowany będzie, azeby dogadzaiąc każdemu, bez odwłoki wydawał, Ktory to Uniwersał własną Ręką podpisany, y Pieczęcią Zwyczayną Stwierdzony, aby tym prędzey Wszytkim był Wiadomy, do Xiąg Jo każdego Grodu Przeswietł Woiewodztw Naszych Kujawskich p Oblatam podać zleciłem. Dan w Warszawie Dnia 15. Miesiąca Czerwca Roku Panskiego 1768. W. Modlinski [illegible]

Ad officium Nobilium Mantuæ exhibitum fuit per infrascriptum Abbatem officium privilegii Doctoratus sibi collati per Universitatem Studii Bononiensis die [illegible] mensis [illegible] anni [illegible] cuius privilegii tenor sequitur videlicet

Clementinus Gianus Abbas Comes Palatinus Caesareus Equestris Ordinis Auratæ Militiæ Eques Lateranensis Protonotarius Apostolicus Sacri Palatii Apostolici Comes Nobilis Romanus Civis Bononiensis Ac Universitatis Studii Bononiensis Artium et Medicinæ Doctor Collegiatus Ordinarius Publicus Philosophiæ Moralis Professor Primarius Ac Academiæ Clementinæ Institutionum Canonicarum

Antonius de Głogowa Kossowski Praedecen. etc. Capitaneus.

Tibi Generoso Dio Wolski Bonorum Fajewo Stroże et alior quovis Juris Titulo Possessori de his ac alijs Bonis tuis generaliter omnibus ac Summis quibusvis pecun. habitt et habend. vigore Regio et nra qua hac in parte fungimur Capitaneali authoritate mandamus ut in Judicijs Nris Cr. Capitt Praedecen. Fra Secunda ab hinc prius et proximius in Crō Nrō Praedecen. Celebrand. Nrtr ac peremptt Compareas. ad Instantiam Gnosi Alberti Swieykowski actt. Qui te inhaerendo manifestationi suae Con. te factae seu faciend. nec non Inscriptioni debitoreae ~~[illegible]~~ infra specificand. Citat. idq pro eo. Quatenus tu Summam Duorum millium Floren. Polon. de Bonis Skrzynki levatam per te vero super Bonis Fajewo tuis haeredit. # Inscriptt una cum provisionibus ab ultima Quietatione retentis, solvas, aut in Bona munda et libera satius in Bona Skrzynki in Palatinatu Lancicien. praevia evictione loces et realiter enumeres Pro quo Citaris sis Termino advenien. paritur. et Judicialiter Responsurus Datt in Crō Praedecen. Fra Secunda intra octavas Festi Sacratissimi Corporis Christi Dni anno Ejusd. 1760. # actis Cr. Lanciciensibus #

Copia Citt ex parte
Gnesi Lisieyfunsla
actt Con Gsum Wol=
dis Citt.

Feria Secunda ante Fe=
stum Sanctor Petri et Pau=
li Apostolor proxa, Anno
Dni 1768.

Susceptt.

Antonius de Głogowa Kossowski Praedecen. et Capitaneus.

Vobis Admodum Rndo Alberto Praebendario Sserpcensi, tum Gnosis Stanislao et Petro Fratribus inr vos gnis Zaborowskim, ol Gnosi Joannis Zaborowski Bonor Strzygi jor Haeredis Filijs de Bonis vris gnlr embus ac Summis quibusvis pecuniae habitt et habenda vigore Regio et Nostra quâ hac in pte fungimur Capli Authe mds, ut in Judicijs Cre Capitt Praedecen Feria Secunda abhinc prius et proximius in Cro Praedecen celebrandae pttr ac peremptae Compareatis. Ad Instantiam Gnosi Josephi Winnicki Actt Qui vos inhaeredo Documentis Citat idq pro eo. Quatenus vos Provisiones a Summa Mille Septuaginta Florenorum polonicorum ex Summa Majori Duorum Millium Centum Quadraginta Florenorum polonicorum per Gnosam de Ogorzelewskie Michałowska Bonor exaratorum Strzygi Anteactam Haeredissam ol Gnosae Mariannae de Rudnickie Mchowska ol Gnosi Joannis Mchowski Conti lgmae inscripta, "provenientes" ol Gnosum Joannem Mchowski vigore Juris Advitalitij Sibi abinvicem cum memorata ol Gnosa Marianna de Rudnickie "Conte sua" recognito ad vitae tempora respicienda ac per eumdem ol Gnosum Mchowski Moderno Actori Testamento ultimae voluntatis dispositas, ab ultima quietatione retentas, Sibi Actt instantanee non referendo Se unus ad alium solvatis et realiter enumeretis. Pro quo Citamini Sitis Trno parituri et Judicialiter responsuri Datum in Cro Praedecensi Feria Secunda ante Fm Nattis Sancti Joannis Baptistae proxa Anno Dni 1768.

Copia citt ex Parte
G. Winnicki cum G. Za
borowski et alios

In Castro Praedecensi
feria quinta in crasti-
no Festi Sanctorum
Petri et Pauli Aposto-
lorum Anno Dni 1768
Suscepti

Ex Ple Imm. Fraderice
Hich. cong. In Monyc
du Ensyer Bidgoldia
2 dec. Copia 1768 ve

Feria Secunda post Ctm
Dni Mtis B. V. Mariae
proxima Anno Dni
1768.

Susceptt

Stanislaus Augustus DEI Gratia Rex Poloniae Etc.

Tibi Mco Andreae Morzycki Ensifero Bidgostiensi de Zerzona Bonisq Suis mnds ut in Judicijs Nris Trib. Brestensibus Cujus juxta suam Cadentiam in Brzesciae celebrandis, pnltr peremptorie Comparens Actae Instantiae Mm. Pauli Josephi Gregorij Raphaelis Mariannae et Ludovicae Fratrum et Soror. inr. sc. Grnor. Stadnickich Actae Brum Mchowa et alior. Haeredum Actae Qui Te et quae Minorennes et quae indigent assa in debita assa inhaerendo Mnibus tam suis qm pro Actae M. Charissimum Parentem factis citant seu potius ad Incidentiam Causae ex Actoratu Tuj sive e converso ex Actoratu sui Actae conq Te directae adcitant idq pro Eo. Quia tu Ausus fundos certos ad Bona Mchowo juxta Granitiem tendentem in quadam ad Bona Wieczorni p Te possessa Appropriare Eisq Fundos in Controversia existentes non Attentis Legibus Rni de Fundis Controversis sancitis conjeminare Ex Eisq Proventus percipere Pecora in Eisq Fundis et Pratis pascere jubere Damna sibi Actae non mediocra Causare Hominibus suis omnimodam facultatem ad Concutiendos seu potius Occidendos suor. Actae Homines et Damnis Pecora abagentes dare. Et ideo sibi ad Videndum Audiendum Te ad Instantaneam Restitutionem Eorunq Fundor. uti ad Bona Mchowo spectanq quo reddendo de perceptis proventibus saluti ac omnimodae Comportatione Discurrentor. Fundorum eundem Evincentium sententia Judij Nri stringi Poenas rne Damnor. et Violentiae Sessionis sup Te irrogari Litis Expensas refundi demandari Et id qd Juris erit conq Te statui decerni et sententiari Datae in Brzesciae Fra secunda Ae Nri SS Petri et Pauli Aplor. pxa Ao Dni 1765

Pr Imprimis Judij Nri Ejusq Delatorum

1/166

Antonius de Głogowa Kossowski Praedecen. sc. Capitaneus.

Vobis Infidelibus Judaeis abram Josephowicz, Hersz Pawlak ac alijs senioribus, totiq Synagogae Praedecen. de Personis vestris, nec non domibus mercibus mercimonijs ac

Antonius de Głogowa Kossowski Praedecen. de Capitto

228.

Tibi Gnso Alberto Chrzanowski Jnpri Praedecen. de Persona Bonisq Quis mnds ut in Judicijs Nris Cren. Capitto Praedecen. pro se abhinc in Cro Eod. celebrand. pnltr peremptlq Compareas Ad Instanc. M. Josepho Szadokierski Actt. Qui te inhaerendo sero certo manuali p te sibi actt dato citat p eo Itnus Tu Quotam Centum sq poll p te Actt Tibi ad Senem certum manuale datam et Concessam solvas et realit Enumeres Citris ejus sis Trno paritt et Judltr respone. Datt in Cro Praedecen. F. 6ta in Vgla Festi Visitnis Bpnae Vginis Mariae Ao Dni 1768vo

cen. Fra sexta in vigilia Festi visittnis Beatissimae virginis mariae anno Dni 1768.

Stanislaus Augustus DEI Gratia Rex Poloniae Rcti

Tibi Mco Andreae Morzycki Ensifero Bidgostiensi de Zrzona Bonisq Quis

mnds ut in Judicijs Nris Tribus Bresten Cujae juxta suam Cadentiam

Ex Pte Mi Szadkier
ski con J. Chrzanowski Edictt Citt
Copia
1768

Feria Secunda post Festum
Visitnis B.V. Mariae
proxa Anno Dnis
1768.

Susceptt.

Bona Mikowe spectanc quo reddendo de perceptis proventibus salu
ac omnimoda Comportatione Documentorum Fundum quodem Evincentium
sententia Judij Nri stringi Poenas rsne Damnor et Violentiarum
Sationis sup Te irrogari Litis Expensas refundi demandari Et id
qd Juris erit con Te statui decerni et sententiari Datt in Bra
sce Fra secunda Ae Nri SS Petri et Pauli Aplor pxa Ao Dni 17

Pr Ingrossi Judij Nri Ejusq Delatorum

1/166

Antonius de Głogowa Kossowski Prædecen. sci Capitaneus.

Vobis Infidelibus Judæis abram Josephowicz, Hersz Pa-
wlak ac alijs senioribus totiq synagogæ Prædecen. de Perso-
nis vestris, nec non domibus mercibus mercimonijs ac
summis quibusvis pecun. habitt et habend. vigore Regio
et nra qua hac in parte fungimur Capitt. autthe man-
damus ut in Judicijs nris Cre Capitt. Prædecen. Fra
secunda ab hinc prius et proximius in Cro Prædecen. Cele-
brand. nrtr ac peremptt. Compareatis. ad Instantiam
Illmi Rdi Ignatij Horski Præpositi Prædecen. actt. Qui
Vos in hærendo decro Judicij officij sui citat. usq ad viden-
dum et audiend. vos ad solutionem summæ Trecentorum
Tymphonum in aurea moneta existentis, superius men-
tionato Decreto Inter se actt. ab una, et vos Cittos Fra
secunda pt Dnicam Lætare Quadragesimalem proxa
anno Dni 1766to parte ab altera prolato adjudicatæ, non tamen perso-
lutæ, quinimo adusq apud vos hærentis stringi, litis
expensas refundend. decerni, cæteraq pro exigentia cau-
sæ præsens statui et sententiari, litis termo adveniens
parituri et Judicialiter Responsuri. Datt in Cro Prædec-
cen. Fra sexta in vigilia Festi visittnis Beatissimæ
virginis mariæ anno Dni 1768.

Copia litt ex parte
Rer Illmi Rdi Horsli
Præpositi Prædecen
actt con Infidelis Ju
dæos Prædecen litt.

Suscepte Fra Secun
da pt Fm Visitationis
Bmæ V. Mariæ pxa
A D 1768.

Jmf

Antonius de Głogowa Kossowski Praedecen. Capitt.

Vobis Infidelibus Judaeis Haryn Lewkowicz et Hersz Pawlak Jnolis Praedecen. de Personis Domibusq. vestris ac Summis quibusvis pecunij habitt et habenae vigore Regio et nostra quahac in parte Fungimur Capli Authe mandamus, ut in Jn Judicijs nostris Cae Capitt Praedecen. Tra Secunda ab hinc prius et proximius in Cro eoq. celebranae pro ac peremptt Compareatis Ad Instantiam Famator. ac spectabilium Laurentij Chęcinski, et Hedvigis de Stęsickie, ol Gnorum Dionisij Stęsicki, et Marianne Dembowska Filiae Conjugum invicem Cymor. Civitatis Sae Rae Mattis Praedecen. Civium Actt, Qui vos et quiq. Actt in personali Mariti sui Authe et Assa inhaerendo Mafni suae coram Actis Authen. Regni factae Citant pro eo Quatenus vos Summam Mille Florq. Pott, primum ol Gnoro supra sero Dionisio Stęsicki suae Actt Parenti, ac post fata epis ol Gnosae Mariannae Dembowska itiq. suae Actt Matri Scripto certo manuali Jnsoram et ad Solvendq. assecuratt, non tamen persolutt instantanee una cum provisionq. ab ultima quietatione retentis, solvatis et realiter enumeretis, si vero haec facere neglexeritis scientis vos Sententia Judicij nostri ad praemissa stringi et Compelli Caeteraq. pro Causae praesentis exigentia decerni et Sententiari, sitis pariturri et Jucq. responsuri Datt in Cro Praedecen. Tra Quinta in vigilia Festi Nativitatis Sancti

Joannis Baptistae Anno Domini Millesimo Septingentesimo, Sexagesimo, Octavo.

Copia citt ex parte Famatorum Chocinskich Conjugum actt con Infideles Judaeos Praedecen Haryn et Paulak citt Rbus

In Cro Praedecen Fra Secunda post Festum visitationis B. virginis mariae pxa anno Domini 1768.

Antonius de Elgersa Vicesgerens Pradecensis & Capitaneus.

Volis Jmusis Casimiro Gralski et Sophia de Skrzeczanie Conjugibus Ludovico Abrahamski Antonio Poznanski et Ludovica de Mirachie ibid Conjugibus Hedwigi Habelsko olim Jmusi Stephani Druskiensis Consuli Petro Mathie Zgambowski et Sigismundo Zalubski Bonorum Villa Cmo Radobne Hereditibus et Successoribus de his ac alijs Bonis vestris quibuscumque Summas quibuscumque pecuniarijs habitis & habendis mandamus vt Vra Judicijs vestris Spectabilis Capitaneus Pradecensis Vra Secunda ab hinc primis & peremptoriis in pro Pradecensi celebrandis personaliter ac peremptorie Comparcatis. Vestram Stantiam Instigatoris Judicij Officij nostri cujus Delatorem Illustrissimi Domini Antonij Wisnowski Principi Vandalorum et Pomeraniae et Dominium Vjazdowski Bonorum Lubotyn cum attinent Episcopalium Senatorij Officij actum Lubotyn Jnherendo Ra Protestatione Sue Vram actis authent Ra facte vel facienda Vras pro pleni Legibus Ra descriptis per vos Sequentibus ea eo Causa vos Germatis Sibi injustis pretensionibus ad homines Lubotinen ad in fundo Episcopali infestare opprimere Pras antiquitus ad eadem Bona Lubotyn spectantia vltro ac benevole expassuare per aliquod annos expassuare homines Sua Via Domina se opponentes Cmentare Cmerberare Curiarios Episcopales Cmere prepasantes in Bonis Lubotinensibus invadere Cmentare Cmerberare Securos intercipere alias damna inferre curare sis non contenti seu non contentus Jmusus Gralski verum majora majoribus addendo & accumulando violentias violentijs augendo posterioris tempore Laberinum Jmusum Pawolski in Bonis Lubotynen ibid opprimere Cmentare Cmerberare, ac in se autoritate omnino se se fomentare eundo contra Leges Ra procedere Securitatem publicam violare pacis pro qualitate facti in vos habere & Lacubuere pro quibus super vobis decernend & calumend Citationi adiuvend & audiend Inquisitionem seu Scrutinium quod & vobis liciturum erit ea in causa edend & expediri ac Mandatum de Statu citationem Nobilis cujusvis nominis Kobelanski Jmusa Ingrossatum

vicecomes

uiczowa famuli (: qui praesenti Citatione apud vos arestatur :)
stringi Caeteraq pro Causae praesenti exigentia decerni et
Sententiari Sitis pariturí et Judicialiter respensuri Da:
tum in Cro Praedecensi Feria Secunda ante Festum Sanctorum
Petri et Pauli Apostolorum proxima Anno Dni 1768.

Copia Citationis ex
parte Gnesi Ujazdo
uski et aliorum Actt
cons L. Gralski et
alios Citt.

Suscepta Fra Secunda
pt Fm Visitationis Bmae
V. Mariae pde A D 1768.

Antonius de Głogowa Kossowski Praedecen. etc. Capitaneus.
Tibi Gnoso Josepho Zaleski Bonorum Wietrzychowice Pos-
sessori de his ac alijs Bonis tuis gnaliter omnibus ac sum-
mis quibusvis pecun. habitt. et habend. vigore Regio et
Nra qua hac in parte fungimur Capitt. authorita-
te mandamus ut in Judicijs nostris Cre Capitt. Praede-
cen. Fra Secunda ab hinc prius et proximius in
Cro Praedecen. celebrand. pro ac peremptt. com-
pareas. Ad Instantiam Perillris Rmi Stanislai
Mikorski Collegiatae Klodavien. Canonicor. Regulari-
um Lateran. Praepositi actt. Qui te Inhaerendo
Maoni ~~[illegible]~~ coram actis authen. Rmi con. te fa-
ctae vel faciendae citat, idq. ad videndum et au-
diend. te ad solutionem summae centum viginti
Floren. Polon. per se actorem pro Coemendo, ~~[illegible]~~
non tamen Coempto Carpento, tibi enum eratam,
~~[illegible]~~ et ad usq. apud te haerentem, una
cum Provisionibus ab eadem summa provenien. strin-
gi, caeteraq. pro causae praesen. exigentia sup.
te statui decerni et sententiari citari itaq.
sis termino advenien. paritur. et Judicialiter Re-
sponsurus, datum in Cro Praedecen. Fra Sexta post
Festum visitationis Beatissimae Virginis Ma-
riae pxa anno Domini 1768.

wierowa
stringi
Sentent
tum in
Petri et

Copia citt ex pte
Perillris Rmi Mi
horski Praeposit.
Ktodaien actt
con Grum Zaleski
citt.

In Cro Praedecen
Fra secunda post Fe
stum visitationis.
Beatissimae virginis
mariae proxima an
no Dni 1760

Antonius de Głogowa Kossowski Praedecr. Capitt.

Tibi Magco Joanni Walewski Judicii Crae Siradiensi de Bonis tuis gnaliter omnibus ac summis quibusvis pecunae habitt et habendae vigore Regio et nostra qua hac in pte fungimur Capli Authe mandamus ut in Judicijs nostris Crae Capitt Praedecr. Tra Secunda ab hinc prius et proximius in Cro eodem celebrandae pntr ac peremptt compareas ad Instantiam Gnosi Alexandri Kosiecki Actt, Qui te inhaerendo Scripto certo manuali de data epus in Bonis Villae Zakrzewek die decima Quarta Augusti Anno Dni 1767mo. Citt Jdq pro eo Quatenus tu Summam Sexaginta Aureorum hungaricalium boni ponderis, ~~[illegible]~~ Scripto supra dedata expresso ad Solvendae per te assecuratt Solvas et realiter enumeres, Si vero haec facere neglexeris Scias te Sententia Judicij nostri adid Stringi ~~[illegible]~~ Citt Sis Trno paritt et Jucae responsurus Datt in Cro Praedecr. Tra Tertia post Festum visittnis B.V. Mariae pxa Anno Dni 1768.

Copia Citto expte Gnōr
Kasiecki, con Mium
Walewski. J. Cx L.

Frā Tertia pōst Hūm
Visittnis B. V. Mariæ
proxa anno Dni 1768.

Suscepto.

Antonius de Głogowa Kossowski Praedecen. Q. Capitt.

Tibi Gnoso Dominico Ujazdowski, de Bnis tuis gntr cmbz
q. mdmus, ut in Judiciis nris Crenz Capitt Praedecen. F. 2. pri
us pxiusve abhinc in Cro Praedecen. celebranq pntr perem
ptorieq compareas. Ad Instanz Ingoris Judicii Officii nri
ejusq Delatt Gnosi Casimiri Grabski Actt. Qui te Inhae
rendo Maoni cum Protne suae factt v faciena citat, pro poenis
sup te ad mentem Legis extendendis ex eo. Quia tu
nulla habita rne, in Bonis Lubotyn tempore certo in
Protne expresso, sibi Actt p viam publicam tendenti cum
subditis tuis, et Nobli Ziemięcki Administratore tuo, viam
publicam obsidere ausus es, ibidemq se Actt laedere
diffamare, irrealia obiicere, honorem denigrare, et sum
mopere conculcare et convulnerare, aliasq violentias
et damna oimoda Inquione pbanae peragere, Pro
quibus pmis, educendoq in tali causa instantanee
scrutinio, ac pro poenis exinde demeritis, Legibus
Regni dessus citaris, nihilominus et pro statu
itione ejusq nobilis Pauli Ziemięcki Admini
stratoris tui et Subditorum et praecipue Labzorum
Joannis Pawlak, Sebastiani Fornal, et Operarij
Labzi Sniegocki ac aliorum Subditorum idq pro depo
nendo hac in causa testimonio (qui apud te are
stant) Proquo citris Lis Trno paritt et respon
Datt in Cro Praedecen. F. 2. pt Fm Stmae et In
dividuae Trinitt pxa A. D. 1768.

Citt Copia ex pte
G. Grabski cons G.
Wjazdowski editt
1768.

Suscepta Fra Testa
pt Fra Visitationis
Bmae V. Mariae pte
A.D. 1768

Antonius de Głogowa Kosconski Praedecen. Q. Capitt.

Vobis Gnosis Antonio et Ludovicae de Morawskie Conjugibus Roznowskim, Martino et Mathiae Dąbrowskim, Franciscae Roznowska Virgini, et Hedvigi Drąszkiewiczowa viduae, Vladislao et Casimiro Roznowskim de Bonis vris gntr omnibus q. mdmus, ut in Judiciis nris Crae Capitt. Praedecen. pntr peremptq. compareatis. Ad Instan. Jngoris Judicii Officii nri, ejusq. Delatt. Gnosi Casimiri Grabski Actt. Qui vos Inhaerendo Maoni suae factt. vel faciendae citat pro poenis p. vos demeritis ex eo. Quia vos ausi estis et praesumpsistis se Actt. in Fundum invadere colaphisare laedere diffamare, tum alio tempore iterate invadere et varias similes oppressiones et injurias Actori in honore nobilitari peragere violentias p. multas saepe numero attentare, Labsum Albertum Actt. hominem ejcere, ac alia damna fusius Protne de scra exequi et peragere pro quibus pmis educendoq. instantanee scrutinio, ac dernendis sup vobis poenis Citamini. Sitt Trno paritt et respon. Datt in Cro Praedecen. F. 2. pt Fm Sanctae et Individuae Trinitt. pxa AD 1768.

Ex pte G. Grabski
cons GG. Roznoskie
et alios cit, Copia.
1768.

Suscepte Fra Tertia
pt Fm Visitationis
Bmae V. Mariae pxa
a D 1768

Antonius de Elogova Kossowski Predecen. Capitaneus

Vobis Magnifico antonio de Elogova Kossowski Sedecen. et Capitaneo Tum
Gnoso Jacobo Potrykowski ejusdem Capitaneatus Economo de bonis
vestris gnitter omnibus Summisq quibusvis pecunianijs habi
tis et habendis Mandamus ut In Judiciis nostris Capitaneatus
Castren. Sedecen. Feria 2da ab hinc prius proximius vel
celebratis personaliter ac peremptorie compareatis Ad In
stantiam Magnificorum Augustini Constantini et Leonis
Bylickich Fratrum Inter se germanorum Bonorum Bledna
et Wyszczelice ante actorum Tum Magnifici Joanis Wal
ewski Judicis Castr. Siradien. Modenni, Heredum Actorum
quivos et quidem Magnificus Walewski, Idq inherendo
protestationibus suis Coram actis Authenticis factis v. facie
citant ad Videndum et audiendum vos ad Statutionem Labo
riorum Gregorij Dorabiała, Adalberti Zuber, Stanislai
Zuberek Joannis Swiątek Valentini Katumaia Nico
lai Kozłela, Pauli Bącela, Josephi Swiątek, Adal
berti Banasiak, Gaspari Bana Siaczek, Antonij
Bana Siaczek, Joannis Płociennik Petri Płociennik
Feliciani Szewc, Bartolomei Szewc, Adalberti Sz
~~[illegible]~~, Francisci Wlizka, Stanislaii Baran
Gabrielis Baraniak, Bonaventurae Bączelczak,
Adalberti Dorobuła de Bonis Zarovo, Tum de Bonis
Rybna Valentini Goscinny, Matiae Ovilateris Unius
Parentis et Filii, Simonis Koval, Andreae Kolodziey
Petri maia, Simonis Kozinski, Simonis Czupry
niak, ~~[illegible]~~ Tomae Łuczak Jakobi Bącela, Jozefi Opera
rij Stanislai Płocienniczek, Cazmiri Kołodziey
Boguslai Parobek, Vicentij Sobieray, Jakobi Joan
nis Baraniak, Gregorij Kolodzieyczak, Gabrie
lis Kołodzieyczak, Joannis Borzętka, De bonis

quoq Luczeona Lucae Czupriniak Antoni Muraczewski
Adami, Adalberti Geralczyk et Tomae Kostyllia
de bonis supradictis ad Capitaneatum Praedecen
Spectantibus, Subditorum, qui praesenti Citationi apud
vos arestantur, pro sumendis ex ipsis Legum penis
~~tam pro~~ facinori eorum Condignis, stringi, rationi
quoq per ipsos Bonorum Blenna ipso die Festi Sancti
Adalberti Archiepiscopi et Martiris In Anno 1267
proxime Praeterito sine ulla ratione et minima Preten
sione, inequitationis et invasionis, Ibidem q Loco Soliti
Devotij Ibidem in eisdem Bonis Blenna Dicto die Festi
Sancti Adalberti Celebrati, Omnis reverentiae et orationis
Divinae Rixas tumultus et alias violentias omni modo In
quisitionis Probandas per actionis Occasionesq ad Institu
endos ~~[illegible]~~ per illos subditos Capitaneatus Praedecen tumultus perhibitionis et per actionis
~~[illegible]~~, Subditos de eisdem Bonis
Villae Blenna Possessioni pro tunc Generosi Bonaven
turae Gniewski Subjectis, vita privare Conationis et
decerto privarent si Divina Providentia non sal
varent tamen eosdem non postremae prout ob
ductio ipsa obloquitur Convulnerationis pro qui
bus itaq penis respectu peractarum per subditos violentiarum ~~[illegible]~~ dictorum ~~[illegible]~~
Exersivis ~~[illegible]~~ vero ~~[illegible]~~ Sup. vobis respectu Ju
Continentiae dictae Subditorum ~~[illegible]~~ decernendis Cir
mini, seu potius ad incidentiam Causae et acta
tus vestri, ~~[illegible]~~ sibi actoribus per vos instituti ad ter
mini-Sitis termino ad Convenienti Parituri et
Judicialiterq ad premissa haec et alia vobis propo
da responsuri, Datum In Castro Gedecen De
Tertia in Vigilia Festi S. Petri et Pauli Apostolorum
Anno Dni 1268vo

Copia Citt ex parte
magci Walewski et
aliorum actt con M.
Kossowski Loci praes ex
capitt et alios Citt.

In Crō Praedecen Fe
ria Sexta post Fe
stum visitationis
Beatissimae virgi
nis Mariae pnā
anno Dni 1260.

Antonius de Zogno hospes Sndecem Testis

Cibi 1560 Carinus Sabbadinelli Notarius Curie Sndecem Romane Provincie Nuncii de Zogno de persone Bonorum Sup gnaliter omnibus mandamus si et in Bnis quibuscumque quos apparuerint ad hunc in Curia Sndecem presentem et nominatim de relatione Cibi personaliter de presentie comparentes ad instantiam Egregii Francisci Casonsoli Bononi Notarij procuratoris Dobregozzi Zogni Sabbadini

sonis ~~ad~~ tui fundi proprietarij subditis concreditt
ac quovis modo a quovis pvenienti ✠ una cum provi
sionibus decerni Cæteraq omnia quod sex Causa ac
negotiū psens poposcerit Contra te statui et sententi
ari Citt igt et adcitt sis Tmo paritt et judicia
liter responsurus Datt in Crō Prædecens Fra 2da
pt Tm Visitt Beatissimæ Virginis Mariæ prima Ao 1760.
✠ Quæ pmissa omnia psenti Cittone apud te asestantur ✠

Copia Citt ex site
E. Gaworonski con
M. Szadokierski
N. C. porrecta
1760

Suscepta Fra Sexta
pt Tm Visitationis
Bmæ V. Mariæ pxa
A. D. 1760.

Jozef Paulin Xiąże Sanguszko Marszałek W.ᵐ X.ᵐ Litt. Krzemieniecki &c
Starosta mieysce y urząd JO Xcia Jmci Lubomirskiego Marszałka W.ᵐ
Koronę sprawuiący y trzymaiący. Wam Urodzę Janowi y Łukaszo-
wi Chądzyńskim Braci między sobą "Rodzonym" z Osob y Dobr Waszych
ogołem wszystkich sprawy niżey wyrażoney nakazuię; Abyście
przed Sądem Naszym Marszałkę Koronę pierwszey Jnstancyi
od położenia ninieyszego Pozwu nay bliżey przypadaiącym to-
iest we dwuch tygodniach w Warszawie się od prawuiącym albo
raczey wtedy gdy ta sprawa z Regestru Spraw Gościnę do Sądze-
nia przywołana będzie; osobiście prawnie y zawiło stawili się.
Na Jnstancyą Urocę Jnstygatora Urzędów Marszałkowskich y Jego
Delatorów Urodzoę Jakuba Moraczewskiego y Rozy Małżonków
Prawem Gościę Czyniących Powodów, ktory was stosuiąc się do Ma-
nifestu y obdukcyi Ran Urzędownie poczynionych do gotowey
sprawy y Dekretów na Jnkwizycyę y powyprowadzeniu
onych że banicyi wiecznych trzech, iedney w Piątek po Swięcie
Nawiedzenia Nayswiętszey Maryi Panny Roku 1762 Drugiey
dnia 15 mieśc marca 1768. trzeciey dnia 19 kwietnia na Jn-

stancyą

Na Instancyą Powodów prawnie otrzymanych za miast Czynie-
nia Exekucyi tych że Bannicyi iako prawnie was zkonwinko-
wanych po ostatni raz ~~[illegible]~~ przypozywa-
ią was. Do widzenia y przysłuchania się Sprawę tę niezważaiąc na-
upor Was do Sądu Swego Stronie podowodowey w prowadzić naka-
zać, a w wprowadzeniu Przysięgę tym że powodom prawnie Was
Konwinkuiącym, iako Swiadków ze Stronzy swoiey wyprowadzonych
nie korumpowali z przydaniem Generała Woźnego nakazać, a po-
przysiędze wykonaney do czytania tych że Inkwizycyi Manife-
stów y obdukcyi przystąpić, y Dekret podług Excessu to iest za
Zrąbanie Powoda, Członków u Ręku po odcinanie, do kalestwa tegoż
powoda przysposobienie, bezpieczeństwa publicznego pod Bokiem
J. K. Mci y od prawuiącemi się Sądami Marszałkowskiemi y innych
Wiolencyi poczynienie z winami y karami tak osobistemi, iak
też y pieniężnemi Osądzić, y ustanowić, y osobliwe kary na
zniesienie z Was Pozwanych trzech bannicyi wyżey wzmiankowa-
nych na Was zciągnąć. Y na Exekucyą tego Dekretu in quantum
za Ocznego Strone powodową Was Konwinkuiącą tam gdzie pra-
wo mieć chce odesłać. Na unkosztach prawnych zkondemno-
wać. Bądzcie Gotowemi # prawnie odpowiedzcie # Działo się w kancell: Marszałkę Koron

Dnia

Dnia 20 Maja Roku 1768

Copia Citatis ex pte
GG. Moraczewskich
Congro Actt. Contra
GG Chodzynskie
p Judicijs Mareschall
Rni editae
1768vo Ao.

Varsaviae

In Cro Praedecensi Sabba
tho ante Festum San=
chae margarethae Vir=
ginis et Martyris proxima
anno Domini 1768.

Ad Offum Actaq. Dnz Crez Praedecez pntr vnt Eius Augustinus Bie
licki suo et Pbrorum Constantini Leonis Fratrum sui ~~[illegible]~~ maanti
germanorum, ~~[illegible]~~ nomine ~~[illegible]~~
~~[illegible]~~ obviando cuivis Indemnitati et Integritati fortone tam sui
quam Fratrum suorum ~~[illegible]~~ Infert Intu
litq. Mafnem ~~[illegible]~~ idq. Iset Cor. Mlus Antonium de Gło
gowa Kossowski Capitt Praedecez nec non Eius cuivis Nnis Po
trykowski ejusd. Capitt Praedecez Economum idq. In eum quae
rimonie sensum. Quia Idem Mlus Capitt Dnus et Eius Potry
kowski Economus etsi bene sciverint qd Bona haereditaria
Błenna et Wyszezelice ab Actu Dli Condescensorialis Infundo
eorundem Bonorum Ville Błenna de Actu ejusd. Sabbatho pt Dcam Judi
ca Quadragesimalem proxima Anno Dni Millesimo Septingente
simo Lexagesimo Septimo latt possessioni ~~non~~ eorundem Bnum
non Insistebant nec ullam Jurisdictionem sup eisd. Bnis
et Subditis habuerant ad tamen mensionatus Mlus Capitt
Una cum Dso Economo his non adtentis Eosd. Mlos Bielickie
~~[illegible]~~ Terminis Constitutione omnium Subditorum
de Bnis Praedictis Błenna et Wyszezelice tum et poenis
sup ejusd. ac si de meritis ~~[illegible]~~
~~[illegible]~~, se Mafnem et eosd. Mlos Fratres suos ~~[illegible]~~
~~[illegible]~~ de Nihilo scientes et hac in Causa Igno
rantes ~~[illegible]~~ ad Offum suum Nulliter ac indebite Concita
runt Litis expensas sibi Manifestantibus Causarunt
quia propter Isid. Maans recurrendo ad Jus publicum uti
ad Asillum injuriatorum Nne quo supra Manifestat
et Prott offerendo se respectu Promissorum ibi ubi de Ju
re venerit Jure Actarum. Salvis de Jure Salvandis.

Augustin Bielicki suo et Fratrum nomine.

Copia manifestationis
ex parte Gnosi Bieli
chi cum magnum Hos-
sovski Capitaneum
Praedecen.

In Cro Praedecen Sabba
tho ante Festum Sanctae
margarethae virginis et
martyris pro anno Dni
1768.

Antonius de Głogowa Kossowski Praedecen. &c Capitt. 242.

Vobis Gsis Francisco Sobieszczański Josepho Polichnowski Ejusq. nnis Słubowski de Personis Bonisq. vris qsltr omnibus ac Summis quibusvis pecunq. habitt. et habenq. pnltr ac peremptt. Compareatis Ad Instantiam Mfci Pauli Szadokierski Actt. Qui vos et quiq. Te Gsi Sobieszczański citat p. Eo Itnus Tu Homines Tuos Agrestes de nominibus ignotos ptqm tn innotuerint specificanq. Signanter vo Ingenuum Franciscum seu Altenus nnis Pieńkowski p. fidelis p. Eosq. deponendo Testimonio statuas. Vos vo Gsi Polichnowski et Słubowski fide veritatis Testimonium in Causa et Actione sui Actt. cum Rblibus Szydłowskie Rutkowski et alijs in Judicijs Crenq. Praedecen. se se ventilanq. deponatis Cittni igit. Litis paritt. et Judltr. respone Datum in Cro Praedecenq. Tra Tertia pt Vm Visitnis Bsmae Vginis Mariae proxa Ao Dni 1768.

Similis Secunda

Copia Cittnis ex
pte M. Stadokier
ski Con Sobieszczan
ski et alios porrecta
1768.

Fra Tertia pridie Festi
S. Margarethae Vet M
A D 1768.

244 245. x Lithva Podolie

Stanislaus Augustus Dei Gratia Rex Poloniae ac
Vobis Famatis ac Spectabilibus Consuli Proconsuli totiq

243.

Niżey na podpisie wyrażony swym y WJmci Pana
Franciszka Głembockiego miecznika Jnowrocła
wskiego Dobr Kołomij y innych Dziedzica Pana
mego Jmieniem, y z wyraźnego Jego rozkazu da=
ię ten dokument Jmci Panu Janowi Wardęskie
mu VRegentowi Grodzkiemu Przedeckiemu
iż odebrałem od niego wołow cztery y kobet
dwie przez Jmci Pana Andrzeia Kobra Tra Se
cunda ante Festum Sancti Thomae Apostoli
anno praesen praesentowane et in Sequestro Kan
cellariae Zostawione, ktore to woły y kobyły ia=
ko mi są rzetelnie wydane tak też z odebra=
nych teraznieyszym Skryptem moim /: silen
tibus actis die hodierna ob incidens Festum
Solenne S. Thomae apli :/ quituię y actis au=
thenq quibusvis in dekursu duarum veltri=
um Septimanarum quitowac deklaruię in
quantum bym zas niekwitował, tedy Forum
Sobie do odpowiedzenia w Grodzie Przedeckim
cum peremptoria Responsione naznaczam y
ten Dokument dla lepszey wagi y wiary Rę=
ką własną podpisuię. Datt w Przedczu D
mensis Decembris Anno Dni. 1765.

Michał Rucki Ekonom dobr
Kołomiji

Nobilis Martinus Rubicenski Nõe Cujus interest Obtulit officio
praesenti ad actiandum et acti hisce Ingrossandum perrexit quieta-
tionem Manualem pro Re Generosi Joannis Wardeski ante-
actum praesentium anteacti vices Regentis Serviendem
manu Gnosi Michaelis Ruchi Subscriptam sanam
salvam et illaesam omnique suspitionis nota la-
rendem tenoris sequentis /: inserat originale;
originale vero Ejusdem hic circa acta praesentia reli-
ctum et ad acti hisce connotatum.

Quietatio manualis
pro Re Gnosi War-
deski anteacti vi-
ces Regentis Cre Prae-
decen Serviens.

In Cro Praedecen Sabba-
tho Ipso Die Festi Be-
atissimae Virginis
Mariae Scapularis
Anno Dni 1760.

Stanislaus Augustus Dei Gratia Rex Poloniae a
Vobis Famatis ac Spectabilibus Consuli Proconsuli totiq
Civitatis Sacrae Regiae Maiestatis Communitati Praedecen. de Bonis
vestris gratis omnibus mandamus ut in Judicijs nostris Terribus Bre-
stensi Cuiae Radziejoviae Fra 3tia prius praeiusve ab hinc cele-
brandae praeterq peremptorieq Compareatis Ad Instantiam Gri
Joannis Popowski Palatinum Cuiae Plentis Actt Qui Vos ad-
haerendo Laudo Palatinali 1765 Anni atq Liquidationi-
bus haec iniungentibus Citat seu potius ad Inscriptionem
et Incidentiam Causae cum Civitatibus Budgestiensi Juniolan
et alijs in Judicio nostro ratione Infrascriptorum agitandae, ad-
citat pro eo Quatenus Vos Regestra propinationis omnium
liquorum pro Anteactis Annis usq ad praesens tempus Con-
scripta exacte ad Judicium nostrum Comportetis quibus
liquidatis Juxtaq Comprobatis provenientiam in vim
Contributionis Ducillaris et Solidariae ad Erarium Pala-
tinatuum Cuiae quanta apparuerit, persolvatis nec se
circa liquidationes Radziejoviae cum Reliquis Civitatibus
peractas, Condemnationis et Dispositioni Palatinum sive
Meorum Administratorum per renitentiam sui Con-
traventionis poenas Sustineatis Caeteraq pro Causae praesentis
exigentia peragatis et exequamini pro quo Citamini et
adcitamini Litis Termino paritt et responsuri Datt Radzie-
joviae Fra 3tia pt Fm Nativitt Sti Joannis Baptae pro-
xima Ao Dni 1768 E summisq quibusvis pecuniae ha-
bitt et habendae E

Copia Cittnis ex pte G.
Popowski Plentis
cinq Civitatem Prie-
decensem ac alias
1768

Suscepti Feria Tertia
pridie Festi Sctae Mar-
garethae Virginis et Mar-
tyris Ao Dni 1768

Stanislaus Augustus Dei Gratia Rex Poloniae Magnus Dux Lithva-
niae Russiae Prussiae Masoviae Samogitiae Kijoviae Volhiniae, Podoliae
Podlachiae Livoniae Smolensciae Severiae Czerniechoviaeq.
Vobis Mficis Venceslao Przytubski Judici Mathiae Dambski Sub
judici Theodoro Moszczenski Notario Judicibus Terrestribus Brestien
Cupe tum Gnoso Laurentio Borucki Parti adhaerenti de Bonis
Vestris gnlr Omnibus Summisq quibuscis pecunt. habitt et habendis
Mandamus, ut in Judiciis nostris Ordinariis Gnalibus Tribunal
Rni Bidgostien a data et positione praesentis Littris recte
in quatuor Tmis Seu tunc dum et quando Causa psens ex re
gestro Sibi legitime Competenti ad judicandum vocata et acta
mata incident pnlr ac peremptorie Compareatis Ad Instan
tiam Gnosorum Susannae de Lisieckie olim Gnosi Joannis Trze
bicki Bonorum Villae Szczutkowo Haeredis Consortis relictae
viduae Matris tum Andreae Ignatij Mariannae Teclae, Jose
phatae, Annae et Theodorae fratrum et Sororum inter se germa
norum Minorennium Trzebickich filiorum et filiarum olim
dicti Gnosi Joannis Trzebicki Secum Actrice progenitorum
liberorum et Successorum naturalium Actorum. Qui vos,
inhaerendo Documentis Suis Causam praesentem pivantibus
tum Manifestationibus tam p olim Suorum Actorum Mari-
tum et Parentem quam Se Actores Coram actis Authenticis
Rni ratione infrascriptorum factis ~~et~~ et quidem liberi
in Competenti Sibi Assistentia et Authoritate Citant Seu
potius ad paratum processum paratosq terminos Prosecu
toriales vobis in Ante p olim Actorum Maritum et Parentem
in Causa ratione Bonorum Szczutkowa ad Judm nostrum
editos et quodvis gradus juris ad paratas Inscriptiones
in regestris nostris pendentes rectificando vobis Causam
eandem morte olim Actorum Mariti et Parentis interruptam
Adcitant, ad videndum et Audiendum Decretum Vestri inter
olim Actorum Maritum et Parentem ab una et Gnosum Lau
rentium

Laurentium Boruchi parte ex altera Brestiae feria Sexta
Festum Purificationis Beatissimae Virginis Mariae Ao pxe p
so Satum relevari quo relevato poenis respectu gravami
sae Sententiae etiam ultra Obloquentiam terrorum emanan
tes Subesse Censeri Nihilominus Cassatis quibusvis ma
festationibus et terminis de Insubsistentia Contractus
gnatorij ac Submissionis in Ordine ad resignanda Bona Sz
kowo officiose recognitae Coram quibusvis Actis in scio ~~te~~
protunc Actorum olim marito et Parente Subsecutis Te
sum Boruchi ad Satisfactionem Contractui et Submissi
stringi, eoq nomine approbato Decreto Crentt Covaliensi
dine Legis et Justitiae nulla protunc Obstante oppositio
Partis Subsecuta Se Actores circa haereditatem bonorum
dictorum Szczutkowa Conservari intuitu quoq variationis
Transactionum poenis pro qualitate demeriti affici, In
processum quemdam expte tui Gnose Boruchi super act
bus nulliter in Judicio Terri Brestien immediate Celebra
occasione pmissorum Bonorum Szczutkowa Obtentum
poenis Cassari Caeteraq pro Causae pentis ~~[illegible]~~
~~[illegible]~~ exigentia Contractus Stat
decerni et Sententiari ~~Sitis~~ Cittmini et Adcittmi Sit
terno pariturum et Judicialiter responsuri Datum
Bidgostiae Sabbatho ipso die festi Scapularis Bea
tissimae Virginis Mariae ~~[illegible]~~ Anno Domini M
Smo Septingmo Sexagesimo Octavo.

Suscepto

Fra 5ta pridie Fest
S. Mariae Magdalenae
A D 1768.

Ad Offm adag Fen Cren Capitt Cradecen pro vens Sus
Cogsortamus Kaczkowski Brum Ville Cz Stow Inse Kochi
Kilczewski Dapifer Cralien Hereditt Administrat Suo et
Ejus Inse Dapifer Domini Sui pro Cujus pacem Caveo
nomine Solennem in eo Contra Inm Catharinam Krsna
Ussa Lincernidem Gocen olim Inse Antonij Kosmow
Centem Relictam Viduam Bonorum Krzyżtoy Adertalio
alem Sepestricem Dominam tum Kolicen Joannem
Gluchowski ejus Inse Virum Inse Administratorem
alg Laborios Joannem Kurlapa, Joannem, Andream
et Albertum Marciniak, Petrum Nicolaum Joannem Ba
Stolmaum Mathiam et Stephanum Zeyrzakowic
Sebastianum et Petrum Zgierczakowic Martinum Bta
Zeyczak, alios de nominibus et Cognominibus ad Glen
Ignotos pertinentes Jn notuerint Specificandos, de supra
Scriptis Bonis Krzyżtoy Licenciosos Subditos Jnsper
turbationem Maalg et Quietulat Jn cum Sensum Juris
dix Supradicti Subditi; Spretis Sanctionibus omni, cuig Legi
bus Sibi provisa Securitate, de Jnferendis et Faciendis
Diuine et Humane preter missa Lege, Prima Juventa
tis Suis tam Subditis Cz Stkowien quam eo dicto Inse
mantis Dno Vanis Damna et Injurias Sepe Sepius
per agere et Jnferre, Segetes varij grani in Fundo Cz Stko
wien ute in Contiguitate cum Bonis Krzyżtoy existentis
depasuere Prata Concudere et Consulta in nihilum
Redigere Pastores Cz Stkowien in propriis Fundis Cz Stko
wien Jnventarii Sapientes Concubere, Sylvas Cz Stko
wien excidere, eo non nisi Usui suo applicare, sed eas
dem Oppidum Ktodawa devchere audent aut temere pre
sumunt, his ad hue non Contenti, verum majoribus adau
gendo, Dudi et eo motivo quod Ipsis aliquando Jnsse sum
me exitio et devastatio Sylvarum Cz Stkowien non permit
titur, ~~odio~~, ad Subditos Cz Stkowien odii, tempore Certo non
prodem pretexto Silicei Dominicij pt Dn Bmo Virginis
Capitularis et Oppidi Ktodawa ~~Macon~~ reverentes, magna
manu, et Oppidi Ktodawa reverentes, Magna
in guerre Animum Krzyżtowien Talernam Cz Stkowien
Causa tantum edi Casadorum Tumultuum, aggressuros,
~~et Caedes~~ Damnis et Injurijs

et decerto Homines ibiq protunc Commorantes Subditos q
stkovien data eis mala occasione disperserunt Concusserunt
et multos Convulnerarunt, Tum deinq Sequenti Simili Festo
~~pularis~~ Bmae Virginis Mariae ex Kłodawa itiq dicti Licen
si Subditi redigentes, Tabernam eanq Częstkovien Invase
metuq Supraspecificati Lbsi Kurlapa omnis mali Pro
palis Lbum Martinum Tritorem de Bonis Częstkow pp
Mfcam Krosnowska Citatione sua Arestatum non tam
praeventum il vulnerarunt vitaq Suffere Conarunt
aliosq homines tempore hoc ibiq existen Concusserunt
Conpactiarunt, Convulnerarunt et disperserunt, p
quod in ppinatione ~~Maantis~~ Querulantis Dominum Injuriarum
Securitatem violarunt, Seq Maantem, tumultum eum
eo violentiam Domantem et pacificantem Verbis Indis
tissimis, ob reverentiam Actae exprimere non valentibus
laeserunt Suntq affecti, ~~in~~ in vitam Maantis diffidarunt
et minantur. Quo circa Maans obviando Summae
Iorum Subditi Licenciositati de Incontinentiaq in Ipsis
sis, Nomine quo supra Maatus est Maatq Ipsorum
va nihil ominus ejusq Maonis auctione Meliorati
aut in aliam formam transmutatione facta et pro
custodita ~~Satisfactione~~ facultate. Salvis Salvon.

Chryzostom Raczkowski Zwy
g Pana Swego Imieniem pio

Suscepti Sabbo pstri
die Festi S. Mariae Ma
gdalenae A.D. 1768.

Ad officium Actaque presentis Castri Capitis Predicti
plus veniens Suus Benaventura Prioris ejusdem Ecclesie Anna
de Fabricensibus primi Sui Vicarii Predicti ejusdem
Suus Vicarius cum Ipso cujus Licentiabitione in
Presentia Sui ejusdem Suus Vicarius Cavet [illegible]
[illegible] Nunc et Semper omnique jure Sui presentibus
Suus in et contra Magnum Mathian Letbourly Depu
tatum Sancitatis Cohorte Loricate Ipsius Magnifici Tribuni
Suus Suis Cognitionibus Ordinibus Suis
Josephum Dymbourly infrascriptorum Actuum Missa
rios et Valentinum Principales tum Nobiles quorumdam
Nunc Ladislaum hic Christophorus Stuchbourly Depu
tum Ludovici Mathian Zeydi Stuchbourly Depu
tis nec non Joannem Nourly tum Laboricio quorum
vis Nunc Wachourly Tabernatorem Sebastianum Pe
desequum tum cujusvis Nunc dictum Stocienniis Spita
latorem de Benis Sanctus germanus Nobilis Consilia
et Comprincipales deponit Querimonias et manife
statur quod in Pa. Quia predictus Magnificus
tbourly Pattentii Transactionibus Officio cujusdem
cum manifestante inde ut post Contracta Biennali
respectu Senatus Benigni Legumque die vigesimo
Octavo Junij Anno Primo Lapso Millesimo Septin
gentesimo Sexagesimo Septimo in vim Annuatim
proventus levatis Summis Duorum Millium Flore
nos inde et Confecto et non attento perspurcitio de Mo
do hunccce Contractum modo consumptitio de Mil
le notestante levatis Summis Quatuordecim Millium
rum Florenorum destinatis Actos Centum Duodecim
Octavis Partes Rhodie Pesti Baltaneis Sanctis Cen
cis Anno Domini Millesimo Septingentesimo Sexa
gesimo Septimo ex provisione pendente inscripti Au
dus est ac Temere procedum post Supranotatos Emeren
sus Sexagesimo Quinto Benigni Legumque Nobiles Potentes tum Nobi
tes ad Presentia recensitos eorum homines et Subditos ad
vasiones et Superincursiones Benorum emp
torum Suorum Contractus Arrendatorum
dictorum Suorum percipiendum et Contractus Arrendatorum
Suorum Subordinatos Vasallos
pospesorum Supervimittere et

generis

A Tergo.

generis Arma una cum globis plumbejo ~~[illegible]~~ Sulphureo aliquot pondorum in se Complectentibus
ipsa suppeditare. Qui taliter modo quo supra
superimmissi et subordinati se Manifestantem sum-
mo diluculo ac Convertentem suam per multos Bomber-
darum longiorum ac Sclopetorum factis ad Curiam
explosionibus superinvadere ac superinequitare
Suj Manifestantis Contem ex Curia praefatorum Bonorum
educere Res varias mobiles eijcere et nescitur quo
nam loco Convertere Inventaria Omnia varij bene-
ris ut pote Pque Oves Pecora pecudes Capros Ca-
pras intercipere tum segetes omnes extriturates
praeoccupare, aliasque Violentias et Inconvenien-
tias Inquisitionibus probandas attentare et perigere
Itaque se Manifestantem cum Conte sua ac liberis
de praemissis Bonis Jerzewata vi et violenter nulla
sibi tam in non extenuatio Summis Intenutam
horum ac Bonorum, ac pro praetensionibus fundi
quam per Mgcum Lethowski Consumptis prae-
stita satisfactione expellere, ac Usu fructu
Omni Bonorum et Possessione privare. Quo Curia
Manifestans intuitu Expulsionis Suj ac Violen-
tiarum attentationis Rerum Mobilium ac Inven-
tariorum quorumvis segetum Rgro specificanae
interceptionis Intuitu Poenarum legibus Rnde
serarum super Pisae Mgco Lethowski et Gnero
Josepho Dąmbrowski Principalibus ac suprascri-
ptis Complicibus ~~[illegible]~~ quorum interest sta-
tuendis extensionar pro reinductione in Bona
praedicta sibi violenter adempta quam in solen-
nissima Juris forma Manifestatur salvis
de Jure Salvandis Bonowentura Pniewski

1765.

Ex pte Gra Pnie-
wski con M. Lę-
tkowski et G. Dąm-
browski et alios
Protestationis
Copia
1768.

Suscepto Sabbo pt
Fm S. Annae Matris
Gloriosissimae V. Mariae
gtia A D 1768.

Antonius de Głogowa Kossowski Praedecen. Capitaneus.

Vobis Mgcis Martino Parenti, et Cajetano Thesaurario Iunioribus Ladislaviensibus Filio Uminskim Bonorum Bienyna Haereditt de his ac alijs Bonis Vestris gnlr omnibus ac Summis quibusvis pecunia habitt et habenda vigore Regio et Nostra qua hac in Pte fungimur Capnli authe mandamus ut coram Nobis seu Iudicio Officij Nostri Feria Secunda prius proximius ab hinc in Crō Nostro Praedecen. celebranda pnlr ac peremptorie compareatis ad Instantiam Gnosorum Petri Maliszewski et Cunegondae Drzewiecka Conjugum invicem Lgmorum Actt Qui Vos et praecipue Gnosa Actt in pnli Gnosi Mariti sui authe et assistentia ad paratt Decrett solutionis paratt contraventionis loco peragendae executionis adiutt idq pro eo Quatenus Vos unus ad alium sese non referendo quem onus praesens solutionis magis afficit Provisiones a Summa Orgli Mille Ducentorum Sexaginta Sex Florenorum grossorum viginti Polonorum evictionali ab ultima Quietatione retentt sibi Actt solvatis et realiter enumeretis in Sublationem ac ratione contraventionis Decreto Iudicij Offij nostri Condemnationis poenas luatis, Litis expensas refundatis et id quod Iuris erit causaq praesens poposcerit ad mentem Legis et Iustitiae praestetis et peragatis cia et adiu sitis Trno advenienti parituri et Iudlr responsuri Datt in Crō Praedecensi Feria quarta ~~[illegible]~~ in crastino Festi Sanctae Annae Matris Gloriosissimae Virginis Mariae Anno Dni 1765.

Copia Citt ex Parte
G.G. Maliszewskich
con MM. Uminskie

Suscepta Sabbo
post Fm S. Annae
Matris Gmae Virg:
mariae Ao
1760.

Ad officium actaq praesen Cre Capitanealia Radecen

Ptmlr veniens Mca Catharina de Krosnowskie olim Mci Antonij Junosza Krosnowski Sincerae Opocznen consors Derelicta Vidua Bnum Terzykosy vigore Jurium suorum Possessrix, suo et Successorum praedicti olim Mci Antonij Krosnowski steriliter vita functi (: pro quorum ratihabitione in Forma Juris qm plenissima cavet) nomine agens. Succurrendo integritati Honoris ac Substantiae suae et Eorum quorum nne agit, Sotenni in forma. In et contra Mcum Rochum Kietczewski Dapiferum Covalien. Bonum Częstkow Haeredem et Possessorem Dominum, tum Gsum cujusvis nnis Raczkowski Coruncq Bnum Częstkow Economum, atq laboriosos Martinum Pilarczyk, Jacobum et Matheum Aurigam Curiae inservientes de Bnis attedictis Subditos aliosq ad praesens de nnibus et cognominibus ignotos in Tmo Tmi qm primum innotuerint. specificandos hic pro expressis censendos Infrascriptarum violentiarum Executores Protestat talimodo. Quod licet si Leges Regni Cuiq omnem Securitatem istae praecustodierint, Poenasq rigorosas in Convulsores Carunq. Legum interposuerint, Attamen Mci Kietczewski Dapifer. Covalien. Subditi Licentiosi de Super expressi, hac Legum spreta Authoritate, Laboriosum Kurlapski tum et alios Subditos de Bonis Terzykosy et Oppido Tetodawa tempore Inquisitione probanq. Domus Suas properantes in Tabernaq Częstkovien. quiescentes, pacifice se gerentes infestare, Laedere, diffamare, a verbis ad verba transcendendo, nunc baculis, nunc securi, Suprascriptum Laboriosum Kurlapski in pratis post Villam Częstkow Siltis assecutum enormiter concutere, convulnerare, vixq Seminivum (: ut edisserit Obductio :) in loco derelinquere, tumultus et rumores ijdem Subditi Częstkovien. tam in antecessum qm et nunc excitare, aliasq violentias in

vitam diffidationes, ~~[illegible]~~ exorbitantias et oppressiones Inquisitionibus probandas, Interrogatorijs exprimendas in contemptum Legis Aequi Consumpserunt, Jam vero Mcus Dapifer Covalien. Dominus hos progressus Eisq Subditis permisit, ac magis talia peracta ~~[illegible]~~ collaudavit, magisq (: ne tantum Sovi: dant :) Subditi Tersylovien. concutere mandavit, Quare Protestans suprapositas Subditorum suorum Oppressiones sub silentio contegere easq tollerare nequens, ne tanti Ausus saepe saepius incorribilis sine poenalitate adequata Accurrere censeatur, ad Jus Publicum uti Injuriatorum Tutamen recurrendo contra eos quos supra praemissorum ratione Iterum iterumq qm solennissime Protestatur. de Jure salvandis medijs.

Katarzyna Krosnowska
Swoich Sukcesorom Imienia

Ex pte M. Mnie:
rski Con M. Szado
kierski Cito
Copia
1768

Suscepto Fra Sexta
Ipso die Festi B. V. M.
ad Nio et A D 1768

Stanislaus Augustus Dei Gratia Rex Poloniae Magnus Dux Lithuaniae Russiae Prussiae Masoviae Samogitiae Kiioviae Volhyniae Smolensciae Severiae et Czerniechoviae.

Vobis Illustrissimo Mgcis Joanni Calno Juniolaeque Patruo et Eusebio Filiastro ejus Comitibus a Gora Skarbkom tum Josephatae Gomolinska Primo olim Jmgci Vladislai Skarbek Gnalis Exercitus Regni Secundo vero adpraesens Voto Jmgci Simonis Dzierzbicki Castellani Brezinensis Consorti tum Eiusdem Mgco Dzierzbicki Marito alias Jnicen Congibus Dzierzbickim nec non Adamo et Mariannae de Skarbki Jnvicem Congibus Bromirskim Succamerariis Visogrodensibus tum Vladislao ac Victoriae Gnosi Radomskiej Consortibus Fratri et Sorori interfectis ~~[illegible]~~ Germanis Wolostowskim venatoribus Lanceae quo ad Repositionem Inquisitionum Inter ~~[illegible]~~ Venatoribus ~~[illegible]~~ nec non Mgco Venceslao Przylubski Judici adpraesens Trni Brestensis Cujae Mathiae Niesobja Kempisty adpraesens Judici Crenensis Ostrzeszovensis de Personis Bonis ac Summis Vestris Gnaliter omnibus habitis et habendis mandamus et coram Nobis seu Judicio Nostro Ordinis Gnali Tribunalis Regni Bidgosti Directo in quatuor Septimanis seu tum dum et quando Causa Praesens ad judicandum Vocata inciderit praeterempto compareatis. Ad Instantiam Illustris Mgci Josephi Korzbok Lacki Succamerarij Brestensis Cujae Cohortis Praestatae Serenissimi Regis Poloniarum Colonelli Ordinis Sancti Stanislai Equitis tum Successorum et Mgci Martini Naramowski Actoris Qui Vos inhaerendo legibus Regni ac Documentis Causam hanc Evincentibus tum Mnibus suis factis seu faciendis nec non Trnis in ante Editis in Competenti de jure Assa indigentes citant seu potius post translapsos quosvis Trnos postq Obtentam sub Actoribus cum Evasione Trnorum Condemnem: pt Mata tum Statum Mgcae de Gomolinskie Skarbkowa ex Regestro aut Inscrione sibi competenti

Generalissimo

⊗ nec non Vladislaus et Victoriae Gnosi Radomskiej Consortes Fratri et Sorori inter se Germanis Wolostowskim Venatoribus Lanceae ×

Generalissimi Exercitus Regni Vidualem in Matrimonialem
Swiętiam post fata alicujus Citti ad Paratum Antero-
rem Processum Paratas Mnes et Trnos Signanter
ultimarie editos adcitt ad Vice et Audiens Dictum
Tribunal inter Se Actt et Vox Citt Aliosq Comparitione
ejusdem Decti complexos cum legem Documenta et Aequi-
tatem feria Secunda pt fm Sae Margarethae Virg.
et Mart. Anno 1765 Posnaniae Prolatum Vim legis
Sapiens in Cathegoriis his. Prima quidem quo ad Penali-
tatem indebite Super Jmgco Zaclu pro non repositis
Inquisitionibus non apud illum Sed apud meam Wlostoski
existen per illamq non p ipsum reponi debitis non ad
irrogatam, deinde in Secunda Cathegoria quo ad Sum-
mas binas. Primam quidem Duodecem millium Tynf conditio-
nate nunc primum post sera fata Solvi declaratam
exindeq Evidenter gratuitam Alteram Decem millium
Tynf Scripto manuali aut in recompensam litis ex-
pensar in Causa cum Jmgca Dynhoffowa Agitata en-
gatar. (Quae expensae ex Bonis Rzepiszew in dispo-
tione ol Jmgci Skarbek Palatini Lanciciensis adhuc
Stante Vita olim Jmgae Joannae de Radzidlowskie Gru-
dzinska Calnae Brestensis Cujae existen per eumq tenta
facile deportari et Suferri poterant) per hanc
ol Jmgcam Castellanam Bresti Cujae ol Jmgco Francisco Sk-
bek Palno Lanciciensi Parenti et Avo Citt ex nullo Se-
et accepto Solummodo ex Superinductione ejus in Se-
li aetate cum injuria Suor Actionum aequali Lance cum Lu-
ris ipsius Spectan gratuite inscras Demum in Cathego-
ria Tertia quo ad Provisiones a Summis his adjudicatas
annuatimq ex Proventu Brum percepto ultra omnem
Praxim et justitiam (Siquidem haec Provisio Annuat
ex Proventibus Brum tam longa Serie Annor per Jmcam
Skarbki tentor defalcari Demandata plus quam bin

Tribus

Vicibus Summas Capitales excederet et praesuperaret taliter
Jmqui Skarbki ipsi soli totam Substaam pt Jmcae Joannae
de Kadzidłowskie Grudzinska per Rationem harum Summarum
pro litis Expensis Expensis inscrar manuceperent defalcari
injunctas, tum quoq et ad alias Cathegorias in Trno Trni ex
plicandas non aeque contra legem et documenta deci
sas Relevari. Jam vo Detum Condsle discrepantis Senten
tiae Judicij Trris Juniolae Notariatus in fundo Brum
Rzepiszew tam in his quam in Alijs Cathegoriis et
Signanter quo ad Proventum non aeque Gravaminoseq
prolatum cassari Relevatoq Eodem Dcto Tribur et Cassata
Sententia discrepante Judicij Trris Juniolae Notariatus
Summas has utrusq uti gratuitas Jmcae Skarbkom cum
Provisionibus indebite agnitas atq Inscrones illar Cassari
et annihilari ad reddendumq Calculum de Omni Proveni
entia Jmqui Skarbki Stringi et Compelli aut etiam
Pretio Pecus Sumam unam; Decem millium Tynfs
citra tamen Provisionem uti pro Juridicis Expensis
inscram justaq Sententiam Officii Cren Ostrzeszov
discrepanter cum Judicio Juniolae satis adhuc favore
Jmcor Skarbkow prolatam. Jusq Jmqui Skarbkom
adjudicari eoq in Puncto Sententiam Officij Cren Ostrze
szov prolatam Approbari. Nihilominus Jmqui Skar
bki et Successores Jmqui Włostowska ad Repositionem Inquisi
tionum intuitu Proventuum et Praetensionum Fundi in
Fundo Brum Rzepiszew educti Stringi. Jusq Repo
sitis non Remittendo Cathegoriam hanc ad Trnum Con
dsnis Sententias discrepantes Officium Condescen hoc in Pun
cto Subsecutas discuti, et Resolvi eoq nne Sententiam
Officij Cren Ostrzeszov approbari. Jam vo Judicij Trris
Juniolae Notariatus Cassari. Demum quo ad Bona Go
sławice et Actoratum Jmqui Łącki Succamerarij Brzes

Cuje

Bresto Cujus Decretum Condsle in fundo Bon Gostawice tam
quo ad Sumas et jura Jmgcio Łącki Servien per ol Jmcum
Constantiam de Dambskie Kadzidłowska Succamerariam
Juniolucę Aviam ejus Recognitam quam quo ad quaesita
jura tum quoq quo ad redditum de Bonis Gostawice Possni
Obligatis Ejusq Jmgci Łącki pro Suma Actualiter in
Valificationem Oneris Mgcor Naramowskich Aviae
Suae data Subjectis: nec: non et ad alias Cathegorias in
Trno Jmi explicandas legi et justitiae contrariae decisas
licet concordanter p utraq Offa Condescen prolatum releva
ri seu Retractari Jmq Mgcum Łącki ad Contractum
Obliq nulli interpretationi vetante Lege Subesse de
bent aliasq Ejus Transactiones respectu ejusmodi Obli
gationis Brum Gostawice in Illum et Suprascriptam
Mgcam Kadzidłowska Aviam, ejus confectas nullo
Actu p ipsam Vitiatas et Retortas imo ad fata Sua
manutentas nec non ad jura a Mgcis Naramowskie
et Prlbus Adm Rndis Suae Mgcis Chrząstowskie,
quaesita etiam non Reclamata Indebite Cassata re
stitui et reintegrari Sumamq ex Calculo p Jmgcum
Łącki ~~[illegible]~~ injuste p Offa Condslia ad massam fortunae
ejusq Mgcae Kadzidłowska seu Marti ejus propter
Omnes Consures adjectam ex massa fortunae Kadzidło
vianae detruncari Easq soli Jmgcio Łącki tanquam
Obligat Possori competere debere adinveniri, nec Etiam
in post Eunq Jmcum Łącki ad reddendum ab Actu
Ejusq Dcti p Jmgcios Skarbki praetendendum Calculum
Stringi. Siquidem vero Jmcus Łącki Pretio Lacis Sumam
Decem millium Tynf in recompensam litis expensarum
Jmcis Skarbkom p Offm Crez Ostrzesz agnitam et p
Judicium Tribun agnoscenq esse Vult. Ideo etiam
Jmgcio Łącki Sumas in expensas juris tam in redem
ptionem Brum ad Tractum Gostaw Spectan adhuc p
contra Jus et aequum Emuncto promanantem x

Obi

olim Jmgcum Radzidłowski Sucrium Juniolucę Avum, ac pr
fata ejus per ol. Jmgcam Constantiam Consortem ejus Aviam
et ejusq Jmgci Sharbela inonerator a Possessioneq Varia
Creditor eliberator nec non in Tuitionem et defensam
ol Jmgcae Constantiae Radzidłowska Aviae Suae Sibi
consulere non Valentis atq etiam in tuitionem et
Redemptionem Brum Zakrzew cum Altiz tam in Mino
ribus quam in Altioribus Subselijs ac in Trnis Condsnum
tum quoq in Condescen ad Bona Gostawice designatt
et a Bonis his: continuo inhoatis per Jmgcum Rachi Sucrium
Bresti Cujae cum non mediocri dispendio fortunae Suae
propriae erogatt ac expositt juxta Regrum pt ipsum
porrigendum et Comprobandae Eiae Jmeo Rachi Sucrio
Bresti Cujae adjudicari. Processum quemvis Sup Actt quo
vis in Subsellio et negotio Suae in Trnis Condsnum
ex Pte Citt Sup Actt illegaliter Obtentum, Sine Paenis
tolli cassari et annihilari. Negotiumq totum in integrum
non attentis etiam quinimo relevatis quibusvis Dctis et
Cassatis Transactionibus Cathegorias aliquas injuste deci
sas Relevari. Decisionemq justam alicujus Cathegoriae
proferri impedientibus in Trno Trni Cretenus explicandis
et concludendis pro justo et aequo juxta legem, et documenta decidi docu
ti et resolvi. Caeterasq Partium Partium Praetensiones di
judicari ~~et p Oportunitate Negotij Statui et Sententia~~
~~ri~~ Dctis itaq Trno huic Pantt et judtr ad haec et Alia
Vobis in Judicio Tribuz Seu in Trno Condsnis proponen
da Responsuri. Datt Bidgostiae feria Quarta
in Crno Festi Sanctae Annae matris Gvmariae
Anno Domini 1768. solitis

Ex Parte Jm. Lacki Sue
cry Bresto Cujae et alio
con J. et mm Skarbki
et Alios Copia Citnis
1768.

Suscepta Sabbatho Ipso
die Fsti Transfigurationis
Christi Dni Anno Ejusdem
1768.

Antonius de Głogowa Kossowski Predcen. ac ac Capneus

Tibi Illri Mfco Joanni Comiti a Gura Skarbek Castellano Juniv Vladisla
vien. de Persona Bonisq. tuis Generaliter Omnibus habitis et habendis
mandamus ut in Judicijs Castren. Predcen. prius proximiusq. ab hinc in
Castro predcen. celebrandis personaliter ac peremptorie compareas ad
Instantiam Illrium Mfcor. Simonis Dzierzbicki Castellani Brze
zinen. et Josephatae de Gomolinskie primi olim Mfci Vladislai Co
mitis a Gera Skarbek Gnalis Exercituum Regni secundi ad prae
sens ejusdem Voti Illri Mfci Dzierzbicki Castellan. Brzezinen. Con
sortis legitimae seu invicem conjugum tum Mfci Caroli Eusebij
Skarbek Supra scripti olim Mfci Vladislai Skarbek Genera
lis Exercituum Regni cum eadem Illri Mfco Josephata de Gomolin
skie in Statu primitivi Matrimonij procreati Actor. qui te citant
pro eo quatenus Tu adhaerendo scripto manuali per Te Illri Mfcae
Atrici dato et subscripto Summam Mfco Merzycki ensifero By
gdosien. tantam et talem quanta et qualis ex scriptis seu documen
tis apparuerit mente ejusd. scripti de Proventibus Bonor. Drobina
Oppidi per medium se Actricem Actores concernentibus ad eosq. nun
dum ex diviserum solvas citaris sis pariturus Judicialiter ad haec et
alia fusius in Termino Termini proponenda responsurus Datum in
Castro Praedecensi Feria Quinta post Festum Sanctae Annae Matris
Gloriosissimae Virginis Mariae proxima 10 Domini 1768.
Ad incidentiam Causae cum Mgio Merzycki Ensifero Bidgost.

Expte J. M. Dzierzbi
cki C. B. Cez J. M.
Skarbek C. J. Litt
Copie
1760.

Suscepta Sabbo ipso
die Festi Transfigu:
rationis Christi Dni
Ano ejusd 1760.

Stanislaus Augustus Dei Gratia Rex Poloniae Magnus Dux Littae Rusiae Prussiae &c &c.

Vobis Mfcis Venceslao de Przyłubie Przyłubski Judici Mathiae de Lubranice Dąbski Subjudici et Theodoro de Moszczenne Moszczynski Notario Terrestribus Brestensibus Cuiaviae ex Judicato tum Mfco Raphaeli Wodzinski Vexillifero Praedecensi atq Illri Mfco Joanni Comiti a Gora Skarbek Castellano Juni Vladislaviensi Capitaneo Tuszynensi de Personis Bonisq Vestris gnltr omnibus mandamus ut Coram Nobis Judicijsq Nostris Tribunalitijs Rgni Majoris Provinciae Caelissimente Legis novellae celebrandis in Quatuor Septimanis prius et proximius seu tunc dum et quando Causa praesens ex Regestro Inscriptioneq competenti inciderit personaliter legitime ac peremptorie compareatis ad Instantiam Illrium Mfcorum Simonis Dzierzbicki Castellani Brzezinensis et Josephatae de Gomolinskie primi olim Mfci Vladislai Comitis a Gora Skarbek Gnalis exercituum Regni Secundi ad praesens ejusdem voti Illris Mfci Dzierzbicki Castellani Brzezinensis Consortis legitime seu invicem conjugum tum Mfci Caroli Cusebij Skarbek Supra scripti olim Mfci Vladislai Skarbek Gnalis exercituum Regni cum eadem Illri Mfca Josephata de Gomolinskie in statu primitivi Matrimonij procreati Minorennis Actorum Quivis et quidem Minorennis in assistentia de Lege incumbenti in haerendo Mattonibus suis citant seu prosequendo apellationem circa Decretum infrascriptum interpositam adcitant ad videndum et audiendum Vos et quidem Te Illrem Mfcum Joannem Comitem a Gora Skarbek Castellanum Juni Vladislaviensem ante omnia ad comportationem Quietationis de provisionibus insatisfactionem assecurationi certa per Te citatum Mfco Wodzinski Vexillifero Praedecensi persolutis ab eodem Mfco Wodzinski Tibi datarum nec non scriptorum quorumvis et reversalium intuitu Summae infra exaratae inter Vos subsecutorum Vos utrosq Citatos praevia comprobatione Juratoria instantaneae stringi eisdemq quietationibus Scriptisq ac reversalibus comportandis consideratis manifestationes quasvis contra assecurationem infra explanatam per Te Illrem Mfcum Castellanum Juni Vladislaviensem nulliter illatas tum Termines editos sive edendos cassari, jam autem assecurationem Manualem in Izbica Die 20 Maij Anno elapso 1767. Inter Temet citatum Illrem Mfcum

Skarbek Castellanum Junii Vladislaviensem et Illrem Mfcam Modernam
Actricem pro tunc viduam subsecutam Manu Tui Citati Scriptum et Sub
scriptam ad actaq Castrensem Lanciciensem F. 3. pridie Festi Sanctorum Vitti
et Modesti Martyrum Anno praesenti per oblatam porrectam tanquam
actam bonae voluntatis attenta Lege novella ac anterioribus Legibus con
sideratis Justitiaq dictante approbari relevatoq Decreto Brestiae in Ter
minis Terrestribus Brestensibus Cujaviae Feria Quinta in crastino Festi S.
Petri et Pauli Aplorum die scilicet Trigesima Junij Anno praesenti Jtem
vos ad praesens citatos et modernos Actores gravaminose et condi
ctitiae ultra obloquentiam praenominatae assecurationis Legisq et ju
stitiae tum evocationem extra palatinatum promulgato et appellato
exhisq ac alijs rationibus judicialiter inferendis subsistere non valen
ti cassatisq quibusvis ex eodem subsequentibus actibus poenisq gra
vaminis tam super Judicio quam super parte tum seorsive con
ctaminis ac Evocationis super parte extensis deniq non obstan
tibus prioribus Decretis Castrensis Praedecensi Anni 1762 et Castrensis B
stensi Anni 1765. Assecuratione alto fata posterius subsecuta res
sis Modernos Actores Bonaq modica per ipsos possessa, a solutio
ne Summae Tredecem Millium Flr. Pol. cum Provisionibus poenis
Lucilis Mfco Wodzinski provenien. Liberari idemq onus integrum tum
et alterum Mfci Morzycki Ensiferi Bydgostien. juxta nexum as
curationis ad Te Illrem Mfcum Skarbek Castellanum Junii
dislavien. Notabilem Substantiam Skabkovianam in exdivisi
Tractus videlicet Drobinen. et Izbicensem oneribus ejus mod
obnoxios possidentem regulari indemnis et litis expensis Vos
demnari, Caeteraq pro causa istius Legisq et justitiae exigentia
concludi Qua propter citamini et adcitamini sitis parituri Ter
minum attentaturi et judicialiter ad haec ac alia responsuri.
Datum Calissij Sabbatho in Vigilia Festi S. Jacobi Apostoli
Die scilicet 23. Mensis Julij Ao. Dni 1768.

Suscepta Sabbto ipso
die Festi Transfigura:
tionis Christi Dni
Anno ejusd 1768.

Actum in Curia Regia Varsaviensi Feria Quarta postridie Festi Sanctæ Annæ Matris Gloriosissimæ Virginis Mariæ videlicet Die Vigesima Septima Mensis Julij Anno Domini Millesimo Septingentesimo Sexagesimo Octavo.

Ad Officium et Acta præsenę Castrensia Capitanealia Varsavienę personaliter Venies Illrs Mgcus Simon Dzierzbicki Castellanus Brzezinenę suo et Illustris Magnificæ Josephatæ de Gomolińskie primi olim Magnifici Vladislaj Comitis a Gora Skarbek Generalis Exercituum Regni Secundi ad præsens nuptus Consortis Suæ tanquam ab eodem olim dicto Primitivo Marito Dominæ Advitalitialis et Reformatoriæ

matoriæ Magnificiq Caroli Euzebij Skar
bek ejusdem Filij Minorennis cum prædi
olim Magnifico Vladislao Skarbek Gene
Exercituum Regni in Statu Matrimoniali pr
geniti Filij Matris ac Tutricis natu
lis tum ejusdem Magnifici Caroli E
bij Skarbek privigni sui nomine præ
ti Coram Officio et ejus Actis in et Co
Judicium Terrestre Brestense Cujaviæ
Magnificum Raphaelem Wodzinski V
xilliferum Predecenę atq Illustrem M
Joannem Comitem a Gora Skarbek C
stellanum Juni vladislavienę quam V
lennissime Mãatus et Grottatus est
Etenim Judicium Terrestre Brester
Cujaviæ in Causa per Mgcum Ra
elem Wodzinski Vexilliferum Præde
intuitu Solutionis Certæ Summæ
catorie promota non attenta nec C
notata licet Judicialiter illata except

Fori

Fori /: cum Bona Borow /: ex quibus Illustris Mgcus Maffans cum Sua Consorte et Privigno Conveniebantur :/ in Palatinatu Lanciciensi Consistant :/ eo non Considerato quod Assecuratione Certa Manuali in Izbica Die Vigesima Maij Anno Domini Millesimo Septingentesimo Sexagesimo Septimo inter prælibatum Illrem Mgcum Skarbek Castellanum Junivladislaviene suiq Manifestantis ad præsens Consortem protunc autem Viduam mutuo Subsecuta manu propria ejusdem Magnifici Illustris Castellani Junivladislaviene Scripta et Subscripta ac ad Acta Castrensia Capitane Lanciciene Feria Tertia pridie Festi Sanctorum Vitti et Modesti Martyrum Anno præsenti per Oblatam Ingrossata Onera bina unius prælibati Magnifici Wodzinski tum et Alten

Magnifici Morzycki Ensiferi Bidgosti-
ensis toties dictus Illris Mgcus Skarbek
Castellanus Junivladislaviensis ad deportan-
dum propria Sponte cum Provisionibus
Coassumpserit haeceq Onera Originaliter
Paterna Universalem Substantiam (cujus
notabilissimam Partem nempe Tra-
ctus Izbicensem ac Drobninensem So-
lusmet Illustris Mgcus Castellanus Ju-
nivladislaviensis Omisso Filiastro Jus ae-
quale habenti possidet) Afficiant his
Fundamentis legi ac Justitiae innixis
non attentis verum in Favorem Pa-
tris tam Scilicet Illustris Mgci Skar-
bek Castellani Junivladislaviensis qu
Magnifici Wodzinski Vexilliferi Pr
decensis jam autem in evidens praejudi-
cium et Gravamen sui Manifestan-
tis ac Illustris Mgcae Consortis et Pro-
vigni procedendo Decretum Brest

in Terminis Terrestribus Brestenę Feria Quinta in Crastino Festi Sanctorum Petri et Pauli Apostolorum Die Scilicet Trigesima Junij Anno praesenti Millesimo Septingentesimo Sexagesimo Octavo. Illrem Mgcum Maffantem ejusq Consortem ad Solutionem Summae Mgco Wodzinski provenientis Stringens Jam Autem ad Actoratum sui Manifestantium in Fundamento praenominatae Assecurationis Contra Illrem Mgcum Castellanum Junivladislavienę respectu evictionis et Intercessionis promotum quasi Cognitio ejusdem Assecurationis Judicio illi non Competat nescitur quo in Fundamento imo evidenter Contra Legem Novellam et Anteriores Leges Statuens protulit Gsum quoq Maximilianum Stanislawski ne Traditionem Bonorum Borow extra Palatinatum Brestenę Cujavlae Sitor

praepediat inhibuit nec a taliter injuriose
et gravaminose promulgato Decreto in=
terpositam ad Judicia Tribunalitia adm
sit appellationem taliterq Gravamino
sum Judicium extitit haec vero Omn
Illustris Mgcus Castellanus Junivladi=
slavien propter involutionem Negotij
Principalis intuitu ex divisionis Sub
stantiae per Ipsum in Parte Potissima
possessae dependentis in Condicto cum
Mgco Wodzinski Vexillifero Prede
cen fieri procurarunt Quorum Ra
tione tam scilicet de Relevatione Pro
libati Decreti gravaminosi et Condicti
quam de Poenis Respectu gravaminis
Condictaminisq extendendis nec non
de nullitate quorumvis ex eodem De
creto Subsequendorum ulterius Actu
Idem Illustris Mgcus Maffans suo
et quorum supra nomine iterum ite
rumq quam Solennissime adhaeren

do

do etiam Anterioribus querimonijs
easdemq approbando et Supplendo
deniq de nullitate Decretorum praeceden-
tium Castrensi praedecensi Anni Mille-
simi Septingentesimi Sexagesimi Se-
cundi et Castrensi Brestensi Anni
Millesimi Septingentesimi Sexagesimi
Quinti assecuratione Suprafata poste-
rius Subsecuta rescissorum Maãtur
et Protestatur Prosecutionemq Appel-
lationis interpositae in Judicio Tribuna-
litio Offert et Declarat.

Puchała

Lectum p Pniewski

Ad ofm et pretis vom Nobilis Michael Dunski pene cujus
Interest obtulit officio Dni ad actiam et Actis hisce Ingrossan
porrexit Mãonem Certam per Illrm Mfcum Simonem Dzien-
bicki Castellanum Brzezinen tum et alios in Mãone expressos con
Judm Terre Brestz Cujus Mfcum Wodzynski Vexilliferum Praedecentum
et Illrem Magnificum Skorbek Castellanum Juniolaq ~~in Actis~~ Coram
Actis Cron Capitis Varsavien factam ex eisq Actis Authentice de
promptam Cujus tenor sequitur estq talis.
Orgle vo ejusq Mãonis ds ja offerens hic circa acta praesen reliquit et est actis
eisq Insultus.

Illrs Mgnus Dzien-
bicki Castell Brzezi-
nen Conq Judm Ter-
restre Brestens Cujus
via tum M Wodzin-
ski Maffatur.

In Curia Dna Varsa-
viensi Anno 1760

Suscepta in Cro Praedecen
Salbo Ipsodie Festi Trans-
figurationis Christi Dni Ao
ejusq 1760.

do Oblaty w Brzedan

Antonius de Głogova Kossowski Praeced. &c Capitt.
Tibi S. Floriano Zaboterzycki Bonorum Stiphino Jurij
Datori Possessori de his et alijs Bonis tuis Generaliter
omnibus vigore Regio et Nostra qua hac in parte fungi
mur Campli Authoritate mandamus ut in Indilijs
Nostris Cre Capitt Praecedens F. 2da ab hinc prius
et proximius celebrandis pntur ac peremptore Comparas
ad instantiam Famati Pauli Zalesinski Civis et In-
colae Brdi olim Honsti Andreae Zalesinski Filij
Actori. Qui te Inhaerendo verbo nobili Citat idq
pro ego Quatenus tu Quotam Quindecem aureorum
Hungaralicalium ex summa Quadraginta Hungalica-
lium p olim honestis Andreae Parentem Zalesin-
ski tibi pro Ardua necessitate Concessa sibi Acto-
ri una cum provisione solvas et realiter renu-
meres Citaris sis pariturus et Judicialiter
~~sis pariturus et Judicialiter~~ responsurus
Datt In Castro Praedecensi F. 2da ante
Festum S. Laurentij Levitae et Martiris p
xo Anno Domini 1768vo.

Copia Citationis expte.
expte Famati Zalesenski
con. D. Florianum Zaboszczycki
1768vis

Suscepta Fra Secun
da ante Fm S. Lauren
tij Levitae et Mar
tyris pxa AD 1768.

Stanislaus Augustus Dei Gratia Rex Polonie Magnus Dux Lithuanie &c.

Vobis Illustri et Magco Josepho Korsak Legis Sue Armenario Brasten Cujavien Vexillifero Colonello Cohortis Nadwislan Ordinis S. Stanislai Equiti tum Vladislao ac Victorie Ipsu Jacobi Radomiensis Comite Patri ac Vobis Illustribus Wenceslaum olim Ipsorum Alexandri Wolo wskie Venatoris Lanciciens et Constantie de Chrzestowskie Conjugum Filio et Filiis atq Presbo Martino Parenti Ignatio Filio Constantie S. Nagorskie Marianne Dnesi Bobolskie Theresie Sue Filie czerskie Consortibus Filiis Narambuskiem De bonis vestris gliter Mandamus ut in Judicio nostro Ordinario Dli Triblis Regni Pol gostien reste in gradum sequimanis seu tunc Dum et quando Causa presens ex Agro Lublin Vobis Competenti ad Judicandum vocata aut lamata Judicerit plebs ac peremptorie compareatis Ad Instantiam Promotoris Judicii nostri cjusq Delatorum Illorum Mercatorum Joannis et Alex Judkiewicz Laurent Cipner Tarnowien Ordinis S. Stanislai Equitis Patrui et Tutoris Naturalis atq Carole Eusebii Filiastri Comitum a Sora Skarbkow. tum Josephate de Domolinskie Skarbkowa primi olim Ipsi Vladislai Skarbek Dis Caducatuum Regni secundi ad presens vota Regni Senatoris Dzierbulii Castellani Brzezinen Comitis seu potius Utrorumq Conjugum Dzierzbickie Alberum Brzezinen nec non Ipsarum Helene et Marianne de Skarbkie Invicem Conjugum Drohojewskich Succamerarum Vysogrodzen aut Quos vos in ipsa lite de Lege Jurium bit ad paratas Inscriptiones tam Ipsorum actu quam Vestri in Regni Tribun Dependentes Paratoq queroris Ipsos Paratum prodesse parataq condemnacionem pro Judicio Triblis Regni Sonis obtentam ac preterea 1767 obtentam. Atant seu potius loco peragenda Cremonis adstant atq ad Videndum et audiendum Decretum Judicii Triblis Regni Sonis Forsa secunda post Fm S. Margarethe Virginis et Martyris in anno 1765 in se aut et vos citt rite et legitime quo ad adjudicacionem Summarum aut Juste concernet protestum approbari Cathegoriamq intuitu exempli de Bonis Rzepiszcz Calculi in Judicio Tribunali Posnan ob non reposicionem per vos Inquisitionum indevisam presenti in Judicio resolvi vosq ad Repositionem Inquisitionum Testante Dto Condli in Bonis Rzepiszcz in anno 1766 protatt. a Magco Kwapisky ad presens Judicio Crem Actor Strzeszewien receptar Strzegi Quibus repositis Lectisq Sententiam Ipsi Venceslai Przyluski in ante Notarii Juridicali ad presens Judicis Terris Brasten Cujavie legitime ad hunc de Calculum prolatam approbari. Jam vero Sententiam Discrepantem officii Crem protune Notariatus, ad presens Judicatus Strzeszewien

Cassari aliasq Cathegorias quae sine Condescensione deudi valent non obstantibus quibusvis praejudiciosis actibus Discuti Summas Actoribus Servens et ad Substantiam olim Ingiae Constantiae de Dgmbslice Kadzidlowska regulari debentes et circa Dorum ultimarium Condle in fundo Brum Gostawice in ao 1760 prolatum praetermissas adjudicari in Reliquo Condnem in fundum Brum Zalerzewo cum attinens in ordine executionis Dti Tribunalis Posnr subsequendaeq exclusionis substantiae Successionem ex Bonis Gostawice cum attinens Komorowo Poddębica Rzepiszewo Zalerzewo itiq cum attinens ac aliis quibusvis assignari Poenas raone Contravens praemisso Dto Tribno Posnanensi tum in Sublaenem processus ac Condemnaonis ultimarie obtentae super vobis distinctas Irrogari nec non Seorsivas respectu obiectae vis legis Sapientiae toties dicto Dto Extendi Caeteraq pro Exigentia Causae et negotii Legis Justitiae Documentorumq ac Trnalum in ante vobis ecclitt Sententiari Scitis pareturi et Judicialiter Responsuri Datt Budgostiae Feria Secunda post Fm S Jacobi apli pxa ao 1768

Expte Jlbris Mfci
Skarbek et alios
Acta Con Jlbrem
Mfcum Lacki Sui
Bracti Cuja et alios
Cele Litt Copia
1768

Feria tertia post Festum
Assumptionis Jn Coelum Beatissimae V Mariae pxa
Ao Dni 1768, Susepta

Stanislaus Augustus Dei gratia Rex Polonie Magnus Dux Lithuanie
Russie Prussie Masovie Samogytie Livonie Volhynie Podolie Podlachie
Livonie etc. Notum facimus

Vobis Mci Martino Caminski Vicemarschalco Terrarum Cracoviensium
Comitibus etc. Mnis Nris
lene de Gorkowice primi etc. Mci Joannis Nepomucenski Castellani Vis
gotiensis Consortis de Bnis bnoq; ordinis ac Summis quibusvis pre
habitis et habendis, mdmo ad judicia ordin. Jurium Tribunal Regni Polonie
prius quoque ad Bona Regalia Alsatica pleno Jure ac peremptorie Com
parcatis Ad instantiam Mci Antonij Wodzicki Vice Palatini Bra
slaviensis Cujusdam actoris Qui Vos et quos qui a presentibus judicatis
probita ac jure incumbente Citari vos peragendo Executionis ad
Paratum Processum Tantam Condemnationem paratos quorum Per
minos in quibus Causa presens stetit pendet, ex eo quia Dnus Mci
Caminski Lustri omnem Satisfactionem Vi Decreti Tribunalicij Regni Pem
broviensis Sabbatho post Dominicam Lathare Quadrag. proxime preteriti
1759 inter Vos et de actorem plato accepisti Summasq; primas vos Decre
to adjudicatas necnon pignorem abeisq; Summis provenientes ac Mar
provenientes in Instrumentis Levatij et precepisti actorem Suos et Liber
rum suorum nomine Quietasti. Attamen in Contrarium procedendo
de actorem nulla Ratione Citatione Qua primo ad Judicia Tribunalia Regni
Petriovien. Conductis pondemq; rese Condemnare presumisti demum
nunc ad Judicia Tribunalia Regni Polonie Terminum Instituisti pro
Subtentam Quietationem ut in acquietato Negotio nullatenus et prohibi
imo Vexatoria Causam movisti Quapropter Citamini ad Videndum
et Audiendum Contra Vos proponi penas Ratione Executionis
quam Resuscitata Causa in acquietato Negotio Legibus Decretis
Super Vobis proxime Litis expensas Compensari Quietationem
in Rem actoris Subtentam Stabiri et quorum petentem Actionis
Vobis Decerni et Inhibitionem Juris per Distinctus Decreti
Sententiam Citatorie et adult et Illmo parti et Judicio ad Dom
sa et alia Justus Vobis non prejudicio proinde Recepto Dato Varso
vie Die Octa Anno Dni Transfigurationis Christi Dni Anno quo supra

III

Copia Citiis Ex Parte Mi
Wolski Vice Palatini Bre
stien Cupe cum m umin
stu Che Juniolu p Judis
Inby Rni Bidgosti.

1768

Suscepti Tra Ma
pt Fm Assupti In
Celum Fmae Virgi
Mariae pra Ad Dni
1768

Stanislaus Augustus Dei Gratia Rex Poloniae Magnus Dux Litchuaniae Russiae Prussiae Masoviae Samogitiae Kyoviae Volhyniae Podoliae Podlachiae Livoniae Smolensciae Severiae Czerniechoviae &c.

Vobis Magnifici Venceslae de Bzytuhie Bzytubsky Judici, Mathiae de Lubratice Dombski Subjudici, Theodoro Morzyzensky Notario Tribus Districtus Actae Causae infrascriptae gravaminosi Judiciibus tum Jri Josepho Wodecki Mathiae Muszynsky et Marianna Wodecka Conjugibus alt. Constantiae Jri Chmielowsky, Magdalenae Jri Jankowsky, et Catharinae Jri Josaimirsky Consortibus Wodeckim eorumq. Jrorum Wodecki et Muszynska Sororibus Germanis alias Omnibus mutuo Conjugibus eorumq. Mgcorum Judicum Parte adhuc coram de Bonis vris Generaliter Omnibus ac Summis quibuscumq. pecuniarijs habitis et habendis Mandamus ut in Judicijs Nostris Ordinarijs Jrialibus Tribunalibus Rni Pidgostiensis a Positione praesentium citationis reite in Quatuor septimanis seu tunc dum et quando Causa Bona et Negotia sibi Competentia ad Judicandum vocata et declamata fuerint personaliter ac Peremptorie Comparendi et ad Instantiam Instigatoris Judicij Nostri et Magnificorum Martini Parenti et Cosmae Thesaurarij Juniorum Filij Universitatis Actt Actt Quis Vos Inhaerendo Manifestationes huius Coram Actis Authentico Rni Factis ac faciens et quidem Manitatas cum Maritorum vestrorum Authoritatibus et Assistentijs alant ideo Quia Vos Magnifici Judices licet si peroptime scientes quod Summa ex Bonis Strauszewo Mordziatowe Actt Lucrandi proredem cum Jrum Josepham Wodecki cum eius Sororibus respectum Decreto Compromissoriali in Fundo eorumq. Rum Strauszewo ad praxim praesentis Mille sexcentum Septuagesimo octogesimo Quinto mis ze Actt abenda et de Jrum Wodecki ac Alios Parte ab altera prolatt Actis Crone Districtus Oblatis ad judicata in Termino solutionis per Jros Muszynskie Josaimirskie Conjges ac Alios in Cancellaria Districtus apud ze Actt Arestato fuerat et palpabiliter ex Documentis magnificis Actt paratis in satisfactione cui Decreto Compromissoriali pro illo Termino solutionis praefixo patuit esse et Obstante Aresto eod. imposito persolutionem ad manus nonnullem Verum tantum modo subsecuto illo Aresto numerata et praesentata in Mensa Cancellariae p. Obloquentem hac in parte praesentatione authentica fuerat attamen non exig. Jros Muszynskim et Josaimirskim Conjugibus praemissum Arestum imponentibus. Verum sibi Actt Causam cui Aresti indebite ac

injuste

ac injuste imputastis Decretumq Pœnalitatis in Judicijs vestris Brestiæ Feria 3tia pt Fm S. Agnethis V. et M. Ao proxime preterito 1766. inr prælibatt Gsum Wodecky ab una, et se Actt ac Alios pte ab altera injunctæ Solucionis Vadiorum ac si pro Contraventione præmisso Decreto Compromissoriali per se Actt non Succubita Sibi Actt præjudiciorum Vim Legis Sapientiam præseferens protulistis Motionem a Decreto Subalterno primitivum Decretum Approbante interpositam non admisistis neq Connotastis. et inde Citamini ad Videndum et Audiendum Supra scriptt Decretum Pœnalitatis tam et Subalternum Decretum primitivum Approbans. hac in Causa prolatt Vim Legis Sapientiam præseferentia Legiq et Justitiæ Contraria per Sententiam Judicij Nostri relevari et Cassari a Solucione Vadiorum tam a quibusvis Contraventionibus. Supra allegato Decreto Trni Brestensi illegitime Agnitis et decretis Actt liberari Pœnas. Super quo interest et re. præmissorum præjudiciorum Sibi Actt tam per vos Mgcos Judices quam et Vos Gsos Wodecki Muszynskie ac alios Citt illatorum Legibus Rni descriptas irrogandas. declarari Cæteraq pro exigentia Legis Justitiæ ac Documentorum et id quod Juris erit Caaq præsens poposcerit Contra Vos Statui decerni et Sententiari Sitis Trno parituri et Jdlr Responsuri Datt Bidgostiæ Fra Quinta pt Fm Sancti Bartholomæi Apostoli proxima Ao Domini Millesimo Septingentesimo Sexagesimo Octavo

Copia Citationis ex Parte Magnificiorum Uminskich contra Ipsos Modecki ac Alios

1768.

Susceptt Fra Quarta pt Fm assumptionis In Caelum Bmae V. Mariae Pxa Ad 1768 Jdq sub Celebratione Judicii Crac Capitt Praedecen.

Stanislaus Augustus Dei Gratia Rex Poloniae Magnus Dux Litvaniae Russiae Prussiae Masoviae Samogitiae Kijoviae Volchiniae Podoliae Podlachiae Livoniae Smolensciae Severiae Czerniechoviaq. Vobis Magnificis Theressiae de Gembarty olim Mci Andreae Kretkowski Capitanei Covalien. consorti relictae viduae Matri. Tum Jacobo Andreae Felici Hadvigi Magnifici Bernardi Komecki Consorti Justinae Helenae Filijs et Filiabus Fratribus et Sororibus inter Vos germanis Kretkowskim de Bonis vestris qltr obq Summisq quibqvis pecun. habitt et haben. Mandamus ut in Judiijs nostris Generalibus Tribunalis Regni Bidgosciensibus a Data et positione Praesen. Citationis recte in qvatuor Septimanis seu tum dum et qvando causa Praesens ex Regestro publico sibiq competen. ad Judicaru vocata acclamataq inciderit pltr ac peremptorie Compareatis. Ad Instantiam Mfcorum Josephi Grabski Thesaurarij Jnovlodien. et Marianna Mfici Antonij Wierzchleyski Dorotheae Mfci Josephi Smolenski Consortum Fratris et Sororum Inter se germanorum Grabskich olim Mfci Stanislai Grabski Filij et Filiarum olim vero Magnifici Pauli Grabski Judicis Castren. Naclen. Nepotis et Neptarum Actorum. Qui vos et qvidem Maritatae in Maritorum suorum Jam vero vos in Competenti de Lege assistentijs Inherendo Manifestationibus Coram Actis Authenticis Regni factis sive faciendis adcitant advidendum et audiendum Vos ad satisfactionem Complanationis in Bonis Kromiszewice sub tractu Condescensionis mente Decreti Tribunalitij Posnaniensi Anni Millesimi Septingentesimi Sexagesimi Qvinti Agitatae Feria Secunda post Festum Sanctissimae et Individuae Trinitatis Anno Millesimo

Septingentesimo Sexagesimo Sexto inter Vos et se Acto-
rem Initæ et confectæ Actisq Castrensibus Prædecensi-
bus Feria Sexta Postridie Festi Sacratissimi Corporis Chri-
sti Domini Anno Eodem Roboratæ Stringi Solutionem
Summæ Triginta Duorum Millium Florenorum Polonorum per
Vos accordatam Eademq Complanatione Solvi assecu-
rata pro re suorum Actorum una cum Provisionibus ab
Actu Ejusdem Complanationis provenientibus demandam.
In casu vero renitentiæ non manutentionis Dictæ Com-
planationis ac non præstandæ Ejdem in toto Satisfactio-
nis vi Salve in Eadem Liberi ad Processum primitivum
regressus Impositæ causam ad mentem anteriorum Ter-
minorum et Decretorum in toto decidi resolvi et senten-
tiari. Decreta in Juditijs Tribunalitijs Annorum Mille-
simi Septingentesimi Quinquagesimi Sexti, Millesimi
Septingentesimi Sexagesimi, Millesimi Septingentesimi
Sexagesimi Secundi, atq ultimarium Posnaniensis Mil-
lesimi Septingentesimi Sexagesimi Quinti in toto tum
et Processum approbari Executionemq Eorundem injun-
gi penas in Sublationem Processus ~~injungi~~ decerni Cæteraq
pro Causæ exigentia contra Vos statui et ~~decerni~~ sententiari
Citamini Sitis parituri et Juditialiter Responsuri Da-
Budgostiæ Feria Secunda ante Festum Sancti Laura-
tij Martyris proxima Anno Domini Millesimo Sep-
gentesimo Sexagesimo Octavo.

Litis Expensas compensari

Kopia do Grodu Przedec
kiego Xpte Grabskich
Con Kretkowskie 1768

Susceptae Sabbo pt
Fm Assumptionis
In Calum Bonae V.
et Mariae Xo A D
1768

Stanislaus Augustus Dei gratia Rex Poloniæ Magnus Dux Lithuaniæ
Russiæ Prussiæ &c &c.

Vobis Magnificis Wenceslao de Brzylubie Brzytuski Judici Mathiæ de Lubranice
Dąbski Subjudici et Theodoro de Meszczenne Meszczyński Notario Terrestribus
Brestens Cujaviæ et judicato tum Magnifico Raphaeli Wedrynski Vexilliffero Predeca
tæ Ill^ris Magnifico Joanni Comiti à Gura Skarbek Castellano Inni Vladislavien
sis Capitaneo Tuszynen de Terris Bonisq; Vestris quibuscumque mandamus et Vo
lumus Nobis Judicijq; Nostris Tribunalitijs Regni Majoris Provinciæ Cohsijmente
Legis Novellæ celebrandis in Quatuor Septimanis prius et proximius seu tune
dum et quando Causa præsens et Regesto inscriptionesq; competenti incidet per
sonaliter legitime ac peremptorie compareatis ad Instantiam Illustris Magnifici
olim Magnifici Dzierzbicki Castellani Brzezinen et Josephatæ de Gorwlinskie primi
Ob. Magnifici Vladislai Comitis a Gura Skarbek Gnatis exercituum Regni Secundi ad
præsens gaudentis voti Illustris Magnifici Dzierzbicki Castellani Brzezinen Consortis
legitime seu inviscem conjugum tum Magnifici Caroli Eurelij Skarbek Supra dicti
pri olim Magnifici Vladislai Skarbek Gnatis exercituum Regni cum Eod Illustri Magni
fico et Josephata de Gorwlinskie in statu primitivi Matrimonij procreati Minorennis
Actoris Quires et quod Minorennis in Assistentia de Lege incumbenti in hac cau
sa Matrimonij Suis citant seu prosequendo appellationem circa Decretum in
Transcriptum interpositam adeitant audiendum et audiendum Vos et quidem Te
Illustrem Magnum Joannem Comitem a Gura Skarbek Castellanum Juniorladista
vien ante omnia ad Comportationem Quietationem de Bonificationibus in satisfa
ctionem Assecurationis certe per Te citatum Magnifico Wedzinski Vexilliffero Prede
cæq; personalis ab eodem Magnifico Wedzinski Tibi datarum nec non scriptorum
quarumvis et reversalium in tuitu Summæ infra Exarate interpositarum subscri
ptarum Vos utrosq; Citatos previa comprobatione Juratoria instantanea utriusq;
ejusdemq; Quietationibus scriptisq; ac Reversalibus comportandis et comproban
dis consideratis Manifestationes quasvis contra Assecurationem infra ex
planatam per Te Illustrem Magnum Castellanum Juniorladistavien nullitet
Matas tum Terminos editos sive edendos caspari, jam autem Assecuratio
nem Spanualem in Urlica Die 20 Maj Anno elapso 1767. inter Te
met citatum Illustrem Magnum Skarbek Castellanum Juniorladistavien et
Illustrem Magnam Moderatam Actricem pro tunc Viduam Subscripta Ma
nu Tui Citati Scriptum et Subscriptam ad acta Castr Lanicien. &c.

pridie Festi Sanctorum Vitti et Modesti Martyrum Anno praesenti per oblatam
rectam tanquam Actam bonaevoluntatis attenta Lege novella ac anteriori
Legibus consideratis justitiaque dictante approbari, revelatoque Decreto Brestiae
Terminis Terrestribus Brestensi Cujaviae Feria Quinta in Crastino Festi S.
ctorum Petri et Pauli Apostolorum die scilicet Trigesima Junij Anno Praesenti
Inter Vos ad praesens Actatos et modernos Actores gravaminose et cond
ultra obloquentiam praenominatae Assecurationis Legisque et justitiae tum
cationem extra Palatinatum promulgato et appellato extrisque ac ab
tionibus judicialiter inferendis Subsistere non valenti cassatisque quib
ex eodem subsequentibus Actibus poenisque gravaminis tam supe
dicio quam super parte tum et seorsive condictaminis ac Evoca
nis Super parte extensis Deniq non obstantibus prioribus Dec
Castrensi Praecedensi Anni 1762. et Castrensi Brestensi Anni 17
Assecuratione alte fata posterius subsecuta rescissis modernos A
Bonaque modica per ipsos possessa, a solutione Summae Tredecim
lium Tll. Poll. cum Provisionibus poenisque Luitis Mfco Wodzins
provenien. Liberari idemque onus integrum tum et alterum Mf
Morzycki Ensiferi Bydgostien. juxta nexum assecurationis ad Te J
Mfcum Skarbek Castellanum Junivladislavien. Notabilem Subst
am Skarbkosianam in exdivisam Tractus videlicet Drobinen. et
censem oneribus Ejusmodi obnoxios possidentem regulari in dam
et litis expensis Vos condemnari Caeteraque pro causae istius Leg
et justitiae exigentia concludi. Qua propter citamini et adcitamini
Sitis paritari Terminum attentaturi et judicialiter ad haec ac al
sponsuri Datum Calisij Sabbatho in Vigilia Festi S. Jac
Apostoli Die Scilicet 23. Mensis Julij Ao Dni 1768.

Suscepta Fra Secunda
Ante Fm S. Bartholomaei
Apli videlicet die 22 Mensis Augusti pxa AD 1768
~~[illegible]~~
~~[illegible]~~
~~[illegible]~~
1768

Ad officium actaq praesen. Ex Capitt. Praedecen. pr. vers. Gnosus Constantinus Stemplowski Sortium Certarum in Bonis Osno gorne et Ryn litt. erga Gnum Jacobum Stemplowski Fratrem suum germanum Haeres et Possessor, suo et Ejusd. Gnosi Fratris sui absentis nomine, pro Cujus Ratihabitione in forma Juris plenissima cavet, quam primum de quad. Manifestatione Coram actis praesen. Con. se Comp...

Stanislaus Augustus Dei Gratia Rex Poloniae Magnus Dux Lithvaniae Russiae Prussiae &c.

271.

Tibi Gno Martino Szadokiewski Brum villae Cety Sui Juris Possessori de Persona Bonisq tuis Gnis omnibus Summisq quibuscis hucusq habitis et habendis Mandamus ut in Judijs Terribus Brestien. Ejusq prius et proximius Brestiae juxta Suam Cadentiam Celebran. Praetr. Lymo ac peremptorie Compareas ad Instantiam Gni Andreae Mlodziejewski Actae Qui Te Inhaerendo Maioni Suae factae vel faciendae Citat Idq ad videndum et audiendum Te ad Solutionem Summae Trecentorum Florenorum polon. restantis et Capite Sui Actae juxta Transfusionem offse in Personam Tui factam erga alios Fratrem et Sorores Actae Germanas provenien. Super Bonis ejusd. Cety haerentis nundum persolutae, una cum provisionibus ab Ultima quitatione retenta Stringi, Comportationumq quarumvis Quitationum Tibi Datae per Te demendari, Caeteraq pro Causae Ipsius exigentia Contra Te Statui et Sententiari Sis paritae et Judtr. responsurus Datae Brestiae Fra Secunda Ante Fm S. Bartholomaei Apli proxa A.D. 1760

... Sortionis seu resignationis harumce Sortium cum Ill. Perillustri Rmo Stanislao a Bogusławice Sierakowski Archidiacono Siemen. inivisse et similiter eandem Ill. Gnosam Catharinam de Przybulskie

Consortem

pridie Festi Sanctorum Vitti et Modesti Martyrum Anno praesenti per oblatam
rectam tanquam Actam bonaevoluntatis attenta Lege novella ac antenori
Legibus consideratis justitiaque dictante approbari, revelatoque Decreto Brestiae
Terminis Terrestribus Brestensi Cujaviae Feria Quinta in Crastino Festi S
ctorum Petri et Pauli Apostolorum die scilicet Trigesima Junij Anno Praesen
Inter Vos ad praesens Atatos et modernos Actores gravaminose et cond
ultra obloquentiam praenominatae Assecurationis Legisque et justitiae tum
cationem extra Palatinatum promulgato et appellato extrisque ac ab
tionibus judicialiter inferendis Subsistere non valenti casatisque quib
ex eodem subsequentibus Actibus poenisque gravaminis tam supe
dicio quam super parte tum et seorsive condictaminis ac Evoc

Copia litt. ex parte
Gri Mlodziejewski
Con. Gsum Szadokier
ski editae
1768

In Cro Praedecen.

Suscepta Fra Se
cunda Ante Fm
S. Bartholomei Apli
videlicet die 22 Augusti
Anno AD. 1768.

Adfuerunt actas presentes Egregius Dnus Casimirus Radecki Castellanus Gnesnensis Constantinus Stempkowski Scholasticus Plocensis Stanislaus Bronikowski Canonicus Cracoviensis Stanislaus Gorski Canonicus Plocensis Nicolaus Gorski Canonicus Plocensis Joannes Jacobus Stempkowski Fratres germani Illustres et Generosi, hic et ejus Germani fratris hic absentis nomine pro cujus ratificatione se in forma juris plenissima caveat quam primum de ejusdem Manifestatione coram actis presentibus Egregius Dnus Casimirus Radecki Castellanus Gnesnensis comparentes ex una parte et Egregius Dnus Stanislaus Bronikowski Canonicus Cracoviensis ex altera parte, quod cum Egregius Dnus Casimirus Radecki Castellanus Gnesnensis et Egregius Dnus Stanislaus Bronikowski Canonicus Cracoviensis Fratres germani Illustres et Generosi Dni Joannis Radecki Castellani Gnesnensis et Dni Stanislai

Consortem, sub potestate sua maritali existentem, sine
quaris Consanguineorum assistentia ad easdem Transa
ctiones superinduxisse, et cum summo praejudicio Ejus in
debite implicasse, nulla satisfactione eam contentasse, quin
mo in evidens ~~praejudicium~~ detrimentum fortunae ejus, Ce
monialiter punctum quoddam in submissione itidem coram
actis praesentibus Fra Quinta in Crastino Festi Exalta
tionis Sanctae Crucis anno 1701mo in rem Ejusdem
Illris Sierakowski ad resignandas easdem Sortes facta,
(ac si in parte pretium levasset) expressisse, quantitatem
vero Ejusdem pretii non specificasse, nec securitatem sum
Consortiali (: si quae ex pretio pro Bonis ejus proprijs deri
vanti levata fuisset :) providisse, seu aliquod vestigium
qualimodo Conversa sit reliquisse, ex indeque Eandem
nerosam de Dzyduszkie Grabska injuriare intendisse
sed Gratia divina succurrente, cum nullus Consanguineorum
ad laesivas Transactiones assistentiam praebere voluisse
easdem Transactiones licet non effectuatas fuisse, Perillris
tamen Sierakowski ac Ejus successores respectu non m
nutentionis earundem Transactionum Con praefatis
Grabskie Conges nullam Querellam intulisse, quin
mo easdem Sortes, tam Ipsi Gnsi Grabskim Conjugibus,
quam sibi manentibus ad usque pacifice possidere pe
sisse attamen nunc modo suprascriptus Perillris Mleczynski
Ejusdem Perillris Sierakowski se se allegans ~~[illegible]~~ suc
~~[illegible]~~ manifestationem coram actis p
sentibus hoc in negotio, Con se Comparentem et sup
scriptum Gnum Jacobum Fratrem sui absentem in
~~[illegible]~~, taliterque sibi ad litem viam paravit, Qua ex re
nerosus manans eo vel maxime attento, quod supra
pti dtt Gnosi Grabscy Conges et praecipue Consors (: si quis
Ipse dtt maritus nullum Jus ad easdem Sortes habuit :)

debit

debita consanguineorum assistentia uti ~~mot~~ de lege mari
tati necessaria, alienare praemissas sortes non valebant,
nec aliquomodo transactiones respectu haereditatis
harumce sortium inire poterant, de nullitate et inva
liditate omnium et singular transactionum per Eos
dem ctt Gnosos Grabskie Conges sui maantis et Fra
tris absen. actos, cum Eod. ctt Res Illri Sierabowski respe
ctu saepedictar sortium initarum, Juri naturae sum mo
pere praejuditiosarum, nullaq satisfactione solida
tarum, ac Ipso silentio longo temporis spatio uso
annihilatarum, iterum atq iter quam solennissi
me recet manifestatur salvis de Jure salvand.

Kostanty Sternkowski swym y Brata
swego Imieniem pod. Trzymany.

Copia manifestatio
nis ex parte Gnosi
Stemphonski con Ter
Illrem Bleszynski
factæ.

1760.

Susceptt Fra 5ta
pt Fm S. Bartholomei
apli Die scilicet 25ta
Augusti pxa A D 1760.

Actum in Fundo Bonorum Lipie Feria Secunda
post Festum Visitationis Beatissime Virgi-
nis Marie proxima Anno Dñi 1768to.

In Presentia Marum ac Testium Josephi Uminski Judicij Castre
Cussnicen. Michaelis Zelezinski antecati Regentis Tres Domine
Josephi Przepatkowski, Josephi Pszczynski Advocati Sre Stradge
Valerian. Rzuski et aliorum plurium Robicum hic non Nis
Regni Indis Leonardi Balthasari Wasilewski de Villa Bal-
czewo Authe et Jurati Actum Ose Proclamatis.

Judicium Terrestre Juncti Ladislavien. Subjudicatus ac Officium
Castrense Radomense Notariatus vi Decret Tribunalitij Ilm
Ridzostien. Feria Quarta ante Festum Assumptionis in Ce-
lum Gloriosissime Virginis Marie Anno Domini Millesimo
Septingentesimo Sexagesimo Sexto inter Partes inferius exa-
rande prelatis tum Limitationum et pretissimum ultimarie
Feria Secunda post Festum Sanctorum Trium Re
gum proxima Anno Glenti subsecuto, et ad acta Cre Juris
Ladislavien. Feria Sexta in Vigilia Festi Visitationis
Beatissime Virginis Marie proxime pretenta per Oblatam
porrecta per Partes utrasq reprisitas pro Termino hs
Dierus ex eadem Limitatione incidenti in Fundum pre
fatum Bonorum Lipie die hodierna in Actis contenta con.
descendentium Jurisdictionem suam vor predicte Mtis et Juris
et Moris est fundarunt, qua fundata Partes ad hui com
parentiam acclamare fecerunt quibus acclamatis et gradum
Mgr Antonius Wolski Venatorius Brestes Cujavie Actore Sto
et Judicante pte Illustrissimo et Rndmo Capitulo Ladi-
slavien. Cathedrali Adcitato et Judicante per Scribam Re
verendissimum Josephum Strzelecki Canonicum Cathedra
lem Ladislavien. Decreto sub tracta Pralis Capituli San-
ctorum Trium Regum Feria Quinta die Octava Mensis Ja-
nuarij Anno Dñi 1760to Lato delegatum suo et quos Illustris
simi Capituli me pte Prnos Michaele Wolski et Prnum Micha
elem Zelezinski, Prnos Ignatio Lipinski Judicante pro me
Scribe Rndm Rndmo Cajetano Bratkowski Canonico Archidiacono
Ladislavien. Praposito Prienorien. Judicante pro me Scribe
Rndmo Simone Zapolski Canonico Metropolitano Gnesnen.

Præpozito Brunicensi Judiente p eumq; Successoribus ej
proserum Francisca Sodkiewicz et Annæ Pity coram ipso
jugum Judicentibus per eumq; Nrgos Mathia Josepho Joan
de Elisabetha Ursz Jacobi Drusinowski Comite Julianna
et Magdalena Fratribus et Sororibus inter se germ Zaltu
Actoribus Citt et Judicentibus p eumq; Nrgum Matthiam Zalt
di Fratrem natu Majorem suos et aliorum Fratrum et Sor
rum suorum Mne ptr, Nrgos Paulo Josepho Gregorio Sapie
de Marianna et Ludovica Fratribus et Sororibus inter se
germanis Stadnickiensibus Actoribus Citis et Judicentibus
p eumdem Nrgum Paulum Stadnickiensi Fratrem natu Maj
rem suo et aliorum Consanguineorum Mne ptr, Nrgo Josepho
Capsli Thesaurario Cracovien Adjutato p Josephum Michael
Zeleznicki Ursz Ignatio Skierkowski Judicente p eumq; Co
parentibus, et secum Judte controverter Leonjam Nrgæ de C
skie prim et Nrgi Gregorij Nieniewscinski Capitanej Mar
secundi vero voti Nrgi Dworzanski Censoris Relicta Vidua
Mater, atq; Nrgos Franciscus Starkowski Assessor Cracovien
vien, nec non Successores et Nrgis Theophile Nieniewscinski
cum Nrgo Starkowski procreate, tum ipsi Nrgos Joseph
Alexandro de Natper Jankowski Subdapifer et Ste
nianna de Nieniewscinskie Cygos Antonina et Anna Ol prim
Mo Gregorij Nieniewscinski cum superius exarate Nrgis Ludovi
Capitua in primo Matrimonij thoro procreate Filie a Succesor
dum Nrgos Zaltuchich et Stadnickich pro tum
gnifico Antonio Wolski Generali Brestez Cujaw pro pr
sente Termino Condescensionis Adjutato disparend, et se tunc
re permittunt proinde super ejus disparentibus ratione
portatis Documentorum generalis substantiam Zaltuch
skiana, Nieniewscinskiana Jano Wolskiana distinctim ex
plenarie ac demonstrationis summar que quarte et qu
in vim dotis Mnæ Elisabethæ de Zaltuchi primo Ol Nrgi
annis Stanislaj Nieniewscinski Capney Starosty secundo
Nrgi Pauli Wolski Generalis Brestez Cujaw, ultimo
voti Ol Nrgi Stanislaj Kobylinski Subdapiferi Calisien
sis ten, Nrgi Joannis Wolski Starosty jam dicti Nrgi Zaltuchi
et Stadnickich Asiam concernere apparuerint, ac subsi

nos

nis Summarum, aliarumq praetensionum in Trno Originali expressarum Approbato Anteriori Processu in Lucro ulteriori fortis finalis ac indilatae faciemq Executionis Judicium Condescensoriale Condemnationem obtinere permittit, et ad eamq publicamq et more solito proclamatam Ministerialem Suprascriptum Judicio Suo apparitorem Parti Jure vincenti addidit et deputavit. Qui taliter additus et deputatus, Jus deputationis Suae reddens praemissam Partem Citatam disparentem in facie Judicij Praesentis alta clara et sonorosa intelligibiliq voce sua in Praesentia multorum Hominum publicavit proclamavit et ad debitam Omnium notitiam Sufficienter deduxit. Post quam publicatam Judm Praesens Causam hanc ad Mcum Capitaneum loci sive ejus competens Officium pro faciemq Executione remisit remittitq praesentibus. Cum Comparentibus vero Judm Praesens Condescensoriale Terminum hodiernum cum rigore in Decreto Tribunalitio supra deactu specificato expresso, de Consensu Partium utrarumq ad Feriam Secundam post Festum Sancti Bartholomaej Apostoli in Anno Praesenti venturam, per Suum Judicium aut alios Mcos Judices Terrestres sive Officiales Castrenses in Originali Decreto Tribunalis Rni Ridgostiensis exaratos, per Partes pro illo Trno conducendae vel per unam Partem conducendae et Condescensurum expediendae Causamq et negotium Praesens ad Contenta Decretorum tam suprascripti Tribunalitij Ridgostiensis quam Condescensorialium Limitationum ex eodem Decreto Tribunalis Subsecutorum disjudicamq et decidemq differt, prorogat et limitat. Decreto Praesentis vigore.

Joannes Trzelinski Subjudex Terrae Sanislad mpp

Casimirus Stadnicerski Notarius Crez Praedecensis mpp

Actus Condescensionis in Fundo Bonorum Lipie P. Judm Terrestre Junitatis a Offm 83 Bdz Limitatio cum Condemnatione 1768vo

Suscepte Sabbo pdtm S. Bartholomei Cal. Dicti deliat D. Augusto pta a D. 1768.

Ad Offm q pntr vens Nobilis Andreas Plenski pnc cujus Interes obtulit offic pnz ad Actica et Actis hisce ingrossan porredit Actu Condescensionis in Fundo Brum Lipie per Judicium Terre subjussatus Junitatis ac Offm Cron Praedecen notariatus factam Limitationem ~~[illegible]~~ et cum Condemnatione ~~[illegible]~~ Super pte Inferius nominan obtenta Sanam Salvam illaesam omniq Suspicionis nota Carem cujus tenor sequit estq talis Inserat.

Ergli vo ejusq Limit. pp Jud. offerens hic circa Acta pnz reliquit et est insult.

Stanislaus augustus dei ꝓ̄ā Rex Polonię &
Vobis Illrib⁹ & ꝓ̄fis Joanni Leo alteriꝰ nūpⁿ Duerbeck
Callno Brezinen et Josephato de Lemberg Lwie primi olim
Illrⁱˢ & ꝓ̄fi Vladislai a Lora Szarbek Thalis Exercituⁿ
Reⁱ Secundi ad pēns vstr Egsa Illrⁱˢ nr Duerbeck
Callno Brezinen Cōsr Legne et ad tos Illr nros
primeꝰ marito Domino adm Talett et Reformatt tum
Casto a Lora Szarbek Ejsa ott Illrⁱˢ nr Vladislai
Szarbek Dis teum Illrs nra ad pēns Duerbeckia in
primo matrimonij Thoro procreatos filios nros venire et
sub tutella vestri existentia tum Illri nro Joanni a Lora
Szarbek Callno Juniviad Russyrien & Capitaneo nro
non nro machalli Laborens Ter Dilecto Cavalier Bonum
honorowa Roperori de Dnis vris ōlg ac Summis qui-
busvis pecunⁱ habitt et habend vnde ut in Judyo vris
Dnis Brestens Cujo abhinc prius peniturve Brestia Cle
Grand pntr ac peremptt Comparcatis ad Instantia mer
Andreæ Krzyszki Cmiferi Sēdzisz actt Quivis et
quid qui eam de jure vobis competens indigetis asse-
rendo Dto Oren producentur Sēro certo exhas pen
raturi ꝓ te Illrs nra Callna Juniviad ꝓne pau-
fcaturis orem ad Illrs nr Szarbek Illrs Exerc
Sue Fratris tui Atat et adutat advidendu et audien
vs et quid te Illrs nra Callnas Juniviad ad Solutiond
Summe Tredecim millium Florenor Polon ꝓ Cuna olim
Illrem nrum Szarbek Flem a se act Contracta ꝓ te vō
Illrs nra Castellana Juniviad ad Solvend asseurata
et Jam ꝓ tua factam Sēs actt in prisionib⁹ et pe-
Solutis factiond et Ejsa pacificationis acceptatione
undecim prisionib⁹ Strang et Compelli Sēs et
pensas Refundi Dic ad Juris ent Cāj pens
properent Cer vos Sēdes decernm et Sententiari
Sēs tno parte et Judex responsuri Datt Brestiæ
Feriā Secunda ipso die Festi Decollationis Sti
Joannis Sēt de Regressu Regia augusti
Ao Dni 1765

Copia atti expte
in Monrycler con
Ill.mo Dnm Scarbler

Anno Dni 1768

Suscepta Fra Quinta
ipso Die Festi S. ~~Abbatis~~
Aegidij abbatis pro
Scilicet die prima
7bris A.D. 1768

Stanislaus Augustus Dei Gratia Rex Poloniae Magnus Dux Lithvaniae Russiae Prussiae &c.

Tibi M: ~~Mnie~~ Josepho Mnieuski Subdapifero districtus Praedecens Bnorum Gory cum Attinens Obligatt Possori de Persona Bonisq tuis gnltr Omnibus Summisq quibusvis Pecuniariis habitt et habens Mdmus ut In Judiis Nris Ordinis Glibus Tribunalis Rni Bidgostiensis adata et Positione praesens Citt recte in quatuor Septimanis Incidens seu tamdum et quando Cua praesens ad Judicans acclamata Incederit pnltr Sgme peremptq Compareas. Ad Instantiam Instigatoris Judii Nri ejusq Delatoris Magnificorum Josephi Pocellatt Covaliens Theodori Ensifer Juniolad Judicis Crens Ludwyovien Fratrum Germanorum Sokolowskich Bonorum Gor cum Attinens ad Clavim Warzymovien pertinens Haeredum Actt Zvi Te inhaerendo Mafni Sua Coram Actt Authens Rni facta v faciens ad Incidentiam Causae Tuae Suis ~~—~~ Actt respectu ~~[illegible]~~ Bnorum Gory in Judiis Nris Tribunalis Intens Citt Idq p Cassatione Transactionum respectu ac Si Haeredibus Bonorum Gory in Actt Crens Praedecens Ao praesens Favore Tui Subsecutor p quas praemarus Transactionum Cusme praesens Citt Trno ad videns et Audiens Poenas Super Te rne Suorum Actt praesens ad Judium evocationis extendi Seorsivas

Poenas

Pœnas super te Citt Bnorum Gory obligatt Posseso-
rem injungi rne eorundem Transactionum ac si in ea
Hæreditatem suorum Actt Hæredum de Bonis eisdem Gory
Antecessorum suorum Actt ab evo Hereditt pte in Immu-
xtione totius Causæ Warrymoe procurationis pquibus
hac ex re Summendis pœnis osdem Citt Trno Sti Parl
et Judler responsurus Datt Bidgostiæ Fra Quarta
p Festum S: Bartholomei apli pxa Ao D: 1768

Copia Citt ex pte Mm
Schotoffsich contra
M. Mnicarlie p
Judicis T. R. Bidgost
editæ 1768.

Fra sexta in Crno Fti Matthi
B. V. Mariæ Scilicet 19 se
ptembris Anno Dni 1768.

Suscepta

2 Relaxa do Predera

Stanislaus Augustus Dei gratia Rex Poloniæ Magnus Dux
Lithuaniæ Russiæ Prussiæ &c.

Vobis prudentibus Augustino et Hedrigi de Miraulx Cognitis
nostris Cymis Parentalibus, aty Laurentio Felis Zakrze-
wskim, de Personis Domicilio vestrio gradibus, ac Sumis
gubernii pecuniæ habitis et habendis, ut in Judicijs Par-
rentalibus Brestensibus Cassie altrinsecus pius et proximius justa
quam Cadentiam Brestiæ celebranis, sthr ac peremptorie
Comparatis. Ad Instantiam prud. Lucæ Franchowski Actt
Vi tos inhærendo Manifestando Suis coram Actis Authy Sin-
gulis et gris Manutatum in Tui Mariti Assistentia Cho-
rea publicus locus fungendo Executionis Dignitatis pro ea
Ipsemus Vos et præcipue Tu prudens Zakrzewska ab hæred-
tate Bonorum Hereditatis Mielna recedas Summary De
creto Antecedenti Judicij Brestiæ Feria Secunda post In
visitationis Beatissimæ ac Gloriosissimæ Virginis Mariæ
videlicet die quarta Julij Anno Præsenti inter Acta et Vos
tata Quorum Millium Florenos octingentos tamen proxi
mius, peterminisq; in pungendis interdictis Contraventionis
Causis Jesuæ Summa in aureis hungaricalibus adæquat
ponderis & Actt erunt Dentata et Sigillo Cancellariæ
Ejus adnexo Obsignillata vætat / Leves de Mentata gri etos
ac de Bonis memoratis Mielno ut Actt prospijs hæred-
tarijs Condescendas, Desolationem Bonor, ex pascuatione
Inseminationum et patorum Bonificies Causas Contraven-
tionis ac Insultationes Causa Manutionis in Tuos & De
cretum Supremæ præfatum in Pto Brestensi circa Actt Ma-
nifestationes & Actt alterius Tuas seu insimul Tuatis.
Et idcirco Citamus ad videndum et audiendum Vos ad præmissa Sen-
tentia Judicij Nri Stringi Condemnationem uti nullite
& Vos Cos & Actt in Tuos Satisfactionis alterius Causa-
mis Cassari et adgrod Juris erit Causa & Ejus exigentia
supposcerit de novo ac Sententiam Actis Tuos pariturus
et Juris exspensurus Datum Brestiæ Feria Tertia Infra
Festi Exaltationis Sanctæ Crucis Anno Dni 1766to

Ex pte G. Trzaskowski
Cttt cum Bos Zakrze
wskie Cttt Relao
alias Copia

Sabbo post Ftum Exal-
taonis Sanctae Crucis,
scilicet die 17. Septembris
Anno Dni 1768.

Susceptt.

Antonius de Głogowa Kossowski Prædecen. etc Capitaneus. Vobis et Mgfcis Annæ de Wilxichie Kossowska Mgfici Stephani Kossowski Capnei Prædecen. Consorti Relictæ Viduæ Dominæ Advitalitialis Petro Rostkowski Subdapifero Vinnicen. Tenutario, Gnosis cujusvis Nominis Jabłonski tum Cujusvis Nominis de Bieniewskie Zaleska atq Gnsi Martini Zaleski Consorti Relictæ Viduæ Brum Łaczewna quorumvis Jurium Possoribus de his ac aliis Bonis vestris gnaliter oibus ac Summis quibusvis pecuniarijs habitis et habendis Vigore Regia et nostra qua hac in parte fungimur Capneali authoritate Mandamus ut Coram nobis seu Judio offij nri Crenæ Prædecen. tunc dum et quando Caa psens ex Regestro Competenti ad Judicandum Judi vocata et acclamata tgme inciderit pstter ac peremptorie compareatis Ad Jnaam Instigatoris Judij Nri ejusq Datt Regiminis Pedestris Artylleryæ Rni atq Mgfici Valentini Lengiewicz ejusd Regiminis Capitani et Contribuonis viritaneæ in Paltu Brestensi Cujæ pro eod Regimine Exactoris Actorum Qui vos Citat Quatenus vos prestantem Summam de Bonis Zbijewsko et Łaczewna Contribuonis viritaneæ p Ratha Marcij Anni psentis nempe Flo. 54 Poll solvatis Actoribus et realiter enumeretis Citamini igitur sitis parituri et Terminum Juditer attentaturi Dattum in Care Prædecen. d 26 7bris 1768 Anno

Copia Actt expte Re-
gimini Pedestris Arti-
lerice Regni Actt con
Meam Responsa Capo
Praedecen ac atios Actt.

Fra Tertia ante Fstum
Sancti Michaelis Ar-
changeli, scilicet die
vigesima septima, 7bris
Anno Dni 1768.

Susceptt.

Stanislaus Augustus Dei Gratia Rex Poloniae Magnus Dux Lithuaniae et Russiae Prussiae, Masoviae Samogitiae Kijoviae Volhiniae, Podoliae, Podlachiae Livoniae, Smolensciae, Czerniechoviae.

Tibi Magnifico Josepho Rudnicki Regenti Castren Kowaliensi de bonis Jesus Gnaliter Omnibus Sumisq quibus vis peconiis Habitis et habendis mandamus ut Coram nobis Judicioq nostro Tribunalico Regni Petricoviae recte in Quatuor Septimanis seu tum dum et quando Causa sapresens ex Regestro publico tibi Competenti ad Judicandum legitime vocata acclamataq inciderit personaliter peremptorie Compareas ad Instanciam Generosi Simonis Polichnoski Actoris quite inherendo Manifestationi facte sive faciende citat seu potius ad paratum professum parata Decreta in Judicio Tribunalici R. Petricz obtenta paratas inscriptiones ex parte sui Actoris Contra te in Regestris Tribunalicis pendentes ad citat idq ad videndum et audiendum decretum Tribunalicium R. Petricoviense ad Judicium Castren Predecen remissionis tum et decretum in iisdem Judiciis Castren Predecen inter se Actorem ab una et te citatum parte ab altera intuitu adiudicationis summae mille ducentorum f P a Gnosa Stawkoska quesitae pr Com preiudicio Actori prolato relevari seu Cassari Solutionem Summae mille ducentorum f P. Com provisionibus in iongi seu in Bona Choiszevo applicandam suma eandem declarari et id qd Juris erit et Justiciae peragi proquo Citaris sis pariturus et Judicialiter responsurus Dto Petricoviae Feria quarta post festum S. Francisci Confessoris Anno Dni 1768

Copia Litt. ex pte G.
Polichnowski con
M. Rudnicki.

Sabbo pt Ftum S. Mi
chaelis Archangeli
pro scilicet die Pri
ma Octobris anno
Dni 1768.

Stanislaus Augustus Dei Gratia Rex Poloniae
Magnus Dux Lituaniae Russiae Prussiae ~~[illegible]~~
Masoviae Samogitiae Kijoviae Volhiniae Podoliae, Podlachiae
~~Livoniae~~ Smolensciae, Severiae Czerniechoviaeq.

Tibi Generoso Augustino Grabski Bonorum Sortis
Choczszewa nullo Jure Possessori nec non Generosis
Mariannae premi olim Generosi Alberti Grabski
Secundi ad Praesens Voti Generosi Ignatij Dobek
Consorti seu invicem Conjugibus Dobkam atq
Successoribus Ejusdem olim Generosi Alberti
Grabski in Primo Volo cum Eodem olim Generoso
Alberto Grabski Procreatis atq Magnifico Josepho
Rudnicki Regenti Castrensi Kowaliensi nec non Gene-
rosis Simoni Polichnowski atq Casimiro Grabski
Parenti et Valentino Grabski Filio tum et aliis
Successoribus Ejusdem Generosi Casimiri Grabski
cum Genesa Piekarska Procreatis tum Generosus
Głuskoskim invicem Conjugibus ad Bona Choc-
szewo se se intersantibus atq Magnifico Rokoszewski
Capitaneide Bactisensi tum quoq Generosis Annae
de Grabskie Generosi Mathiae Osiński Consorti
seu invicem Conjugibus Osiński de Bonis Vestris
Generaliter Omnibus Summisq quibusvis Pecunia-
rijs ~~[illegible]~~ Habitis et habendis mandamus ut Coram
Nobis Juditioq Nostro Tribunalitio Regni Poznan
~~[illegible]~~ recte in Quatuor Septem-anis seu tum dum
et quando Causa praesens ex Regestro Publico
Sibi Competenti ad Judicandum legitime vocata ecclesia-
taq inciderit personaliter peremptoriaeq compariatis
ad Instantiam Magnifici Josephi Poleski Camerarii
Granitialis Brestensis Cujaviae Bonorum Choczszewa
Haeredis atq Magnifici Theodori Tomaszewski
Actorum.

Actorum qui vos inherendo Manifestationibus facti
sive faciendis citant seu potius ad praetas inscriptiones
ex parte sui contra Vos seu vestri contra se Actorem in
Regestris Tribunalicis pendentes Paratos Terminos pa
rata Decreta paratu processum iam plenarie super
Vobis perductu et obtentum post translatos Termi
si qui translatsi dici merent adcitat pro eo. Quia Tu P.
Augustine Grabski nulla habita ratione bona sortium
Chociszewo nuliter possides damna n. mediocra exinde
Actoribus Intulisti possessionum Actoribus et Hereditatem
ac exemptionum Bonorum Chociszewa disputas in litis
expensas Actorem super Inducis. quare ad videndum
et audiendum ad levationem summe si te poste concer
nit ex Sorte Bonorum eorundem Chociszewa te stri
gi Condescensionem de sorte eadem Chociszewa de
mandari calculum iniungi summas omnes Grab
scianas liquidandas declarari. in Substantia vero
Generosi Casimiri Grabski potioritatem legibus
Regni describtam faciendam et Resolvendam
iniungi summas per se Actorum quesitas et reali
ter exsolutas cum Provisionibus sistentibus Generosis Grab
skich ad Judicandas decerni desolationem summarum
Bonorum Chociszewa tum causationem subditorum
profugorum compensari calculum de perceptis provin
tibus ex Bonis Chociszewo ab Actu intromissionis
in Anno 1700. Pro re Olim Generosi Joannis
Grabski subsecuta indebite percepti stringi in sub
lationem processus ac poenas contra ventionum
demandari categorias cum Generoso Simone Poli
chonowski cum Generosis Grabskie ac Generosorum Glas
Koskich et Magnifici Rokozewski Resolvendas et Deciden
das declarari in Pretensionibus quibusvis ad Generosum
Augustinum

E ex parte Ex Simonis Polichnyski
contra Jn. Josephum Rudnicki Regentem Ca
stae Consul ad Tribunal Regni Poloniae editos

Grabski in tuitu scribti reversalis ~~[illegible]~~
Seminandorum Agrorum in Sorte Bonorum Chociszewa
Scripto eodem Concessorum tum et aliarum Injuriarum
stante sui Possessione et Generosi Tomaszewski fac-
tarum Actorum pacificari et eadem Damna et Injurias
aliis Inventariis a variis Personis propter pascua
Assumpta Bonificanda declarari Summas vero per
se Generose Augustine Grabski in Sorte sui con-
tracta ex Summa si que te concernit in Bonis
Chociszewo ad exsolvendum Creditoribus Actoris
relinquendas injungi condescensionem instan-
taneam de Sorte prefatorum Bonorum Chociszewa re-
nuliter tentam demandari et in Possessionem pa-
cificam Una cum proventibus ex sorte eadem inde
bite perceptis in rem sui Actoris dimittendam
decerni et id quod Juris erit et Justitiae ~~decerni~~ Judicari
Proquo citamini et ad citamini sitis parituri et
Judicialiter Responsuri. Datum Bydgostiae Feria
Secunda post Festum Exaltationis S. Crucis Proxima
Anno Domini 1768.
Ante omnia satisfactionem Decreto Multa
Regia Poenae in puncto expulsionis de Bonis
sortis Chociszewo ac reinductionis prove-
nientis Polyka subsecutae inter Eos Ossyrskae
conjuges ab una et in Polyka parte ab altera
prolato ~~p~~ injungi

Actum in Castro WSchowensi Feria Tercia

Copia Citationis
Ex parte Magnifici
Potewski Contra Ge-
nerosos Gralski ac alios

1768.

Sabbo pt Ftum S. Michae-
lis Archangeli pro ~~ter~~
scilicet die prima Octo-
bris, anno Dni 1768.

My Komisarze Rzpltey Skarbu Koronnego
Wam wielmoznym Annie z Wilzyckich Kossowski niegdy
Wielmoznego Stefana Kossoskiego Ssty Przedeckiego Mał
zonce pozostałey wdowie y Pani dozywotney Piotrowi Rostko
wskiemu Podstolemu Winnickiemu Dzyrzawcy tudziez
urodzonym iakich kolwiek Imion Załeski niegdyz urodzo
nego Marcina Załeskiego pozostały y Jabłonskim Mał
zonkom iakim kolwiek P[illegible] Prawem do Zbiewka y Łą
czewny Possesorom zosob y Dobr waszych ogolnych wszy
stkich iako tez y z Summ pinieznych iakich kolwiek tak
mianych iako tez miec maiących roskazuiemi abyscie
przed nami y Sądem naszym Komissyi Skarbu Koronne
go w Warszawie agituiącym wtedy gdy taz sprawa
z Rejestru sobie przyzwoitego do Sądzenia przywołana bę
dzie osobiscie y zawito stawiliscie. A to na instancyą In
stygatora Sądu naszego y prawne Poparcie Regimentu
Pieszego y Artylleryi Koronney tudziez Wielmoznego
Walentego Lęgiewicza tegoz Regimentu Kapitana
Powodów którzy was odstępuiąc od Sądow Grodzkich
Przededzkich y terminów na niewidanych do Sądu na
szego pozywaią y przypozywaią abyscie Reszte Summy
z tych Dobr toiest z Zbiewka y Łączewny należącego w
racie Marcowey Roku tegoz pogłuwnego Złott: Pol: 54
Piędziesiąt y Cztery Aktorom zapłacili oco pozwani iesteście. Bądzcie tedy Gotowi na termin Sądownie odpowie
dziec Działo się w Warszawie. Dnia 17 Pazdiernika
Roku. 1768.

Copia Litt. Expte Regi
minis Pedestris Auto con
m m Rossowska C. P.
ac alios Litt.

Fra Secunda pridie Fti
Sancti Lucae Evangeli
stae, sic licet die 17. Octo
bris Anno Dni 1768.

Stanislaus Augustus Dei Gratia Rex Poloniae Magnus
Dux Lithvaniae Russiae Prussiae Masoviae Samogitiae
Kiovia etc.
Tibi Mco Josepho Pogonowski Judici Castrensi Brestensi Cuiavien.
Causae Infra scriptae Gravaminoso Judice de Persona
Bonis ac summis tuis Mandamus ut in Termino Conde
scensionis Tria 2da pt Tm Sancti Martini Pontificis
pma Aõ psenti in Bonis Redkowo ex Decreto Tribuna
litio Rni Bydgostiensis Inr. Mcos Trzebuchowskie Pinernas
Praedecenses Moszczynskie Podcillatores Bractaviensis Con
juges Tumquoq ~~Infra~~ Infra specificandos Actt ac alios a
gitandae pnaliter legitime peremptorieq Compareas
ad Instantiam Mcorum Petronellae de Zlotnickie Relictae
viduae Matris et Onufrij Filii minorennis Ostrowskich
Actt Mco Francisci Ostrowski Dapiferidae Krusficiensis
Consortis et respective Filij Actt Qui te et quidem Mcus
Ostrowski Filius minorennis In ejusdem Mcae Matris suae
assistentia et authoritate Insatisfactionem Decretti supra
scripto Tribunalis Feria Quinta pt Tm Sancti Petri in vin
culis aõ nunc currenti plato quo Decreto adcitatio injuncta
utant et adcitant ad Paratum Processum Pro comportatione Sententiae officii Crons
Junivlae unimiter Tecum ante expedita Inquisitionum tu
Tibiq in parato scripto ~~pers. Comportata Documenta~~ ad manus reddita nec non In
quisitionum in Bonis Redkowo et Gorki Dąmbskie per te In
simul cum Mco Notario Castrensi Junivlae expeditarum ac ad
se receptarum atq literarum per officium Castrensi Junivlae
Invitando te ad concludendum Actum Condescensionis Scripta
rum et ordinatarum Quibus comportatis pro poenis super te
decernendis pro progressu Illegali tuo ac causationis per id expen
serum Litaris et adcitaris ad haec et alia respondeas
quae tibi tam Terminis adcitis ad Tribunal Rni qm
et in Termino condescensionis judicialiter proponentur Datt
Bydgosk Feria 2da pt Tm SS Simonis et Judae Apo
stolorum pona Aõ Dni 1768.

Copia litt. Fra
Mlis Pogorzewski.
pro Termino Cerede
secundo.

Fra Secunda in vigilia Fe
sti Sanctor. Omnium, scil
licet die Trigesima Prima Octo
bris Anno Dni 1768.

Actum in Curia Bonorum Villae Krzewata Feria Quinta post Festum Sancti Martini Pontificis et Confessoris proxima Anno Dni 1768vo.

In Praesentia Mcorum ac Gnosorum Casimiri Pincernae Covaliensis Vicecapitanei Castrensis Radziejoviensis Parentis et Joannis Nepomuceni Filij Zakrzewskich, Josephi Krosnowski Lanciciensis Caroli Bogusławski Radziejoviensis Burgrabiorum Subdelegatorum, Constantini Bielicki Matthiae et Alberti Commissarij Crensis Praedecensis Kosinskich, Antonij Rozniecki, ejusque Nnus Chwalkowski Alberti Pniewski, Antonij Ruszkowski et aliorum plurium Nobilium ad Actum hunc congregatt nec non Ministerialis Rni Gnalis Providi Alberti Rudzisz de Villa Rzchowo Authe et Jurati Actum Praesentem acclamantis.

Officium praesens Castrense Praedecense Notariatus insistendo Decreto Tribunalis Rni Petricoviensis Feria Quinta post Festum Sancti Lucae Evangelistae proxima nempe die Vigesima Octobris Anno Praesenti inter Partes inferius exaranda lato, Quo nimirum Decreto injunctum, Quatenus Pars Actt vidlt Gnosi Pniewskie Conges in Praesentia Judicij vel Officij Crensis Praedecensis vel Brestensis Cujaviae sive Radziejoviensis aut Juniola dislaviensis ob non adimpletam de Novo Legem sancitt ab Actu supraexarati Decreti Tribunalis reinducatur in quatuor Septimanis. Judicio vero vel Officio Judici vel Officiali Condescensuro et per Partem Actt conducendo praecomissum de violentijs damnis injurijs Proventibus perceptis tum Praetextu expulsionis praevijs Inquisitionibus inquirere, investigare, sa

tisfa

tisfactionem cui provenerit decernere, Poenas super
Delinquentibus irrogare, Et quod si praetextuosa e
pulsio apparuerit duplicatas Poenas super Part
objicienta sententiare, et finaliter praecisa appellatio
ne Manifestationibus et Trnis non obstan, Contumac
non attenta pro justo et aequo decidere, dispedicare et m
derari, Decisioniq Partes "parere" sunt adstrictae sub Poena Ra
tionis illo in Trno publicanae / Decreto eoq Tribun
Rni Petricovicq uberius praemissa in se enarrante e
edisserente / Itaq Officium suprascrum Castecq Praed
cense Notariatus p Partem Actt vidt Gnosos Pniewski
Conges requisitum ad Bona Memorata Drzewata
die hodierna in Acta contenta in Praesentia Supra
ptorum Nobilium Condescendit, Jurisdictionem su
fundavit, qua fundata et p suprascriptum Mlem
acclamata Partes ad sui Comparitionem acclama
fecit, Quibus acclamatis et quiq Actorea Gnosis
naventura Pniewski et Anna de Zakrzewskie Con
gibus pttr, Cttta Mgco Matthia Lętkowski Dap
fero Lanciciensi, Cohortis Loricatae Illris Mgci Stan
slaj Kossowski Capitanej Siradiensi Vexillifero p
Gsis Josepho Dymbrowski, eiusq Nnis Radziątkow
Nereo Radnicki pttr, Nobili Mathia Wysocki p
Gsum Josephum Dymbrowski, Gso Mathia Rozycki
eumq Gsis Jacobo Głuchowski et Alberto Nowic
pttr, Gso Joanne Bogdanski p eumq Gsum Dym
wski Labsis Laurentio Wachowski Tabernatore
Sebastiano Pedissequo p eumq Comparentibus e
cum Judlr Controverten, Quarum Controversij
dicium Condescensoriale coram se factis exaudi
in fundamento praescriptae Regulae supraexarat
crete Tribun Rni Petricovicq Gsos Bonaventu
Pniewski et Annam de Zakrzewskie Conges in B
recen

recensita Arzewata reinducit, et eadem occupanda jubet. Obedientiamq Subditis praecipit. Post quam Subsecutam Decernit Quatenus Mgcus Lethowski ac Gnosus Dąmbrowski Poenas Decreto praeinserto Tribunalitio Rni Petricoviensis adjudicatas vidlt Quadruplicem quatuordecem Marcarum poloq in Sublationem Condemnationis Creq Praedecesq tum seorsivam, Quatuordecem Marcarum Luitam, Gsis Pniewskim Solvant instantanee, Et quoniam easq Poenas adjudicatt Gsus Josephus Dąmbrowski in facie Judicij Sui Condescensorialis p solvit Proinde satisfecisse eosq tam recensito Decreto Tribunalitio quam et Sententiae Judicij Sui sententiat, Partibusq Causam prosequi injungit. In Prosecutione Licet quidem Gsus Dąmbrowski a Gsis Mathia Rozycki Joanne Bogdanski Nobili Mathia Wysocki tum Labsis Wachowski, et Sebastiano Pedissequo Mci Lethowski subditis delinquentibus Comparitionem inscribit, Parsq actt in eadq Comparitione non persistit, imo sufficientiorem urget, ac statuitionem praefatorum delinquentium in Trno Orgli exaratt, tum pro perhibenq Testimonio seorsivo Termino comprehensor exposcit. Proinde Judicium Condescensoriale Sententiat, Quatenus Idem Gsus Dąmbrowski sufficientius ab ejsq statuendq Comparitionem inscribat, aut eosq ad Mentem Trnorum statuat seu utroq Cotti statuant, idq instantanee. Et quoniam Jsq Mci Lethowski et Dąmbrowski Inculpatos delinquentes vidlt Labsos Laurentium Wachowski Sebastianum Pedissequum, tum pro perhibenq Testimonio Nobilem Petrum Auberski ac alios Termino Subalterno explanatos statuerunt, Labsi autem Matys Płociennik impossibilem statuitionem inferunt, et ad evasionem Juratoriam se se trahunt, quo circa Judm Condescensoriale admissibilibus ijsq Mcis Lethowski ac Dąmbrowski ad inventis censet Quatenus Jurent in eam rotham Prout eumq Labsum Matys Płociennik Citatio nec ar-

stur

stum prævenit, nec copiam Statuitionis ejusq habent, ac
ubinam reperiri debeat ~~habent~~ sciunt Deo et Sancta Je
su Christi Passione ita illos adjuvante Et additur Mlis
ad pronuntiandum Juris rotham præstiterunt tam Mus Lę
kowski quam Gsus Dąmbrowski post quod præstitum sig
et Gnosi Mathias Rozycki Joannes Roydanski, Nobi
Mathias Wysocki ptbr se sistunt, Gsorumq Chrze
stowskich Pars Actorea Statuitionem non Urget, Si
gnificus autem Łętkowski Onus responsionis pro suis
subditis in se assumit, Proinde sufficienti Compa
ritione adinventa, liberisq a prætensa statuitio
Mgcis Łętkowski et Dąmbrowski pronuntiatis,
Necessariam esse Inquisitionem per Partem utramq
educendam adinvenit. Decernendo Quatenus Partes ea
Inquisitionem per Testes fide dignos et rei gestæ b
gnaros educant, Interrogatoria Conscribant, ~~et~~ si
Abinvicem Communicent, Et additur Mlis ad pr
nuntiandum Juramenti rotham, Præstiterunt, tam
Gsus Bonaventura Pniewski quam Gsus Josephus
Browski Orgtr Citt, quo præstito Testes ejusq Parti
Judicium Condescensoriale inducere Mandat. Ind
xerunt inductos Judm Condescensoriale examin
vit, Testimonia eorum percepit, ac Connotavit, ad
lectionemq earumq Condescendit, Quibus lect
Maturaq deliberatione perpensis et ponderatis
Quoniam ex ejusq Inquisitionibus ac Documentis
repositis deducitur Gnosos Bonaventuram Pni
wski et Annam de Zakrzewskie Conges Possessoris Te
tariæ Bonorum Drzewata vigore Contractus a M
~~dict~~ Łętkowski Dapifero Lanciciensi Bonorum
missorum Drzewata Hærede spatio unius Anni et q
que septimanarum pro secundo insistisse, eumq Si
gnificum Łętkowski Bona eadem Drzewata Gso Jo
sepho ~~Łętkowski~~ Dąmbrowski Actis Castrensibus Pnie
cen

censibus Feria Tertia in vigilia Festi Sanctorum Petri et Pauli Apostolorum Anno praesenti resignasse, postquam acquisitam Bonorum totiesexaratorum Krzewata resignationem praelibatum Gsum Dąmbrowski assumpto sibi Gso Paulo Skrzynecki Amitotiae gratia ad Gsos Pniewskie Bonaq Krzewata devenisse, ibidemq cum Gsus Dąmbrowski suam intentionem testificatus ~~est~~ aliquam malevolam querram inter se peregisse, post quam peractam eamq Gsum Dąmbrowski cum recensito Gso ~~Dąmbrowski~~ Skrzynecki prout et Testimonium ejusdem Gsi Skrzynecki suo in Judicio elucidabatur rediisse, deinde subalterna vice praelibatum Gsum Josephum Dąmbrowski cum Nobilibus Jdzikowski Nowicki et Głuchowski ad Bona toties Nominata Krzewata Curiamq ibidem sitt devenisse Intromissionemq vigore quaesitae Haereditatis a Mco Łętkowski proclamamq per Mlem Conductum ~~[illegible]~~, voluisse, non tamen hanc ejus intentionem ac voluntatem Gsum Bonaventuram Pniewski permisisse, quinimo Ministeriali proclamandam (fauces obstructum se offerendo) interdixisse, quo peracto posteriori tractu violenta arripiendo consilia, medijsq minime congruis et illicitis eumq Gsum Dąmbrowski assumptis sibi altedictis Gsis ac Nobilibus Mathia Rozycki, Jacobo Głuchowski Joanne Bogdanski Josepho Radziątkowski Mathia Wysocki ~~Joanne Bogdanski~~ ~~Alberto Nowicki~~, Chrząstowskie, ~~[illegible]~~

Sabbato Matys Płociennik ac alijs de Nominibus et cognominibus ignotis Duodecem vel plus Personis nocturno tempore ad Mgcum Mathiam Łętkowski Dapiferum Lanciciensem Bonaq ejus Ponętowo Gorne

advenisse, ibidemq cenasse, ac toto tractu noctis po-
tibus se juvasse, non tamen ebriasse, post hac cum
Gsum Josephum Dymbrowski cum supraexaratis No-
bilibus assumendo adhuc Nobilem Albertum Nu-
vicki juventutis Annos habenq praelibati Mci
Dethowski Famulantem in servitysq degentem
tum Labsos Laurentium Wachowski Tabernatorem
et Sebastianum Pedisseyrum in determinio alias crepusculo Noctis
ad Bona Arsewata adventum fuisse, ibidemq
absente Gnoso Bonaventura Pniewski Curiam tu-
multuosé cum vario armorum genere circa quemq
Complicem reperibili insecutum esse, Generosam
Pniewska in cubili jacenq non tamen Dormientem
quinimo fores hyppocausti cogitando adventum
Mariti sui aperire jubentem cum evibratis frameis
praevenisse, post Praelibatos Complices ipsae fra-
meis fodisse, sub cubilibusq tam ejusq Gnosae
Pniewska, quam Virginum inclicq protunc degen-
tium videlicet Gsarum Bielicka et Poleska Gsum
tum post fornacem ejusq frameis quaesivisse, Ge-
nerosum Bogdanski seram qua camera occlusa
erat framea resecasse, ressecata orta die res
omnes quae et quantae in eadq tota Curia inveniri
poterant p Superius Nominatos Complices ante
praemissam Curiam exportasse et ejecisse, ali-
quemnamve ex Complicibus in circa hanc Inva-
sionem in hyppocausto explosisse Labsos Autem
Wachowski et Sebastianum Pedisseyrum in pra-
missas violentias se se ~~immisc~~ non immiscuisse
tantum modo curam equorum ac attendentiam
habuisse, subditos de villa convocasse, et dum hoc

in passu

in passu mandata Gsi Dąmbrowski ejusq Complicum
non adimplerunt, Nobili Nowicki supranominati Mci
Łętkowski Famulanti eosq Subditos Bonorum Derze
wata convocare demandasse, et jussisse, post hæc eumq
Gsum Dąmbrowski ad hollodia ivisse, eundoq præven
to Ingenuo Tarnawski et famulo Aggreste Gsorum
Pniewskich de hollodio exeuntibus, nihil eiq Inge
nuo Tarnawski dixisse, solummodo ad hollodium ~~esse~~
adveniendo bombardam longiorem in eoq hollodio exi
steq in Manus accepisse, cujus namq sit eumq aggre
stem Gsorum Pniewskich interrogasse, et dum notitiam
receperit quod Tarnowskiego eamq bombardam in
terram proiecisse, ad aulamq rursus revertisse, post
in eadem aula varia colloquia honori bonæq famæ
Gsorum Pniewskich nociva propalasse, resq easq eje
ctas ante aulam reperibiles curribus apponere
sollicitasse, appositis ijsq in curvis rebus eundem
Gsum Dąmbrowski hac eaq superinæquitationis Bonorum
Derzewata die ad Bona Ponętowo gorne reversum esse,
et ibidem Gsum Nereum Rudnicki accedisse, Prandi
umq cum dicto Mco Łętkowski edendo, dum idem Mcus
Łętkowski omnibus medijs sollicitabat ne Gsos Pnie
wskie expellant, tantummodo obedientiam interdi
cant, Gnosum Nereum Rudnicki circa hanc comme
stionem seu toto tractu quousq reversuri insimul
ad Bona Derzewata de Bonis Nominatis Ponętowo erant
irritasse, hæc quæ verba (ad quid sum huc conductus
si Gnosi Pniewskie non expellent) ad toties dictum Ma
gcum Łętkowski dixisse, Mgcumq Łętkowski cum Per
suasioni ejusq parituri non erant (hæc verba facite quod
vobis libet ejusq Gsis Dąmbrowski et Maxime Rudnicki
respondisse, Postquæ præmissa eosq et quiq Gsum Dąm

browski in equo, Gsum autem ~~Dzembrowski~~ Rudnicki
in vehiculo habitis in eoq aliquod bombardis ad Bo-
na Krzewata horis post meridianis devenisse, de Pre-
sentiaq "utrum Domi reperiretur" Gsi Pniewski, dictum Gsum Rudnicki Sub-
ditum Krzewatenq Custodiam circa Tabernam tenen
interrogasse, dumq Idem Subditus de existentia
Gsi Pniewski nullam notitiam fecerit, quantocili-
us ad Aulam properasse, praeventis itaq et in
Curriis ~~[illegible]~~ impositis ~~[illegible]~~ Gsorum Pniewskich rebus
easdem res in Curribus Subditorum Krzewatenq
existentes ad Oppidum Kłodawa Gsos Dzem-
browski et Rudnicki transportare disposuisse,
reliquas vero quae in Curribus imponi non potuerant
in vectabulum apposuisse, etenim easq res de eoq
vectabulo p Famulum aggrestem Gnosorum Pnie-
wskich videntem difficilem Dominae suae profici-
scentiam detruxisse, et junctis duobus Curru equis
ad Oppidum Kłodawa assistentibus cum frameis
et Selopetis Nobili Wysocki et Matys Płoz-
ciennik advehisse, eosq Nobilem Wysocki et La-
boriosum Matys Płociennik sub armis Gnosorum
Pniewska usq ad Oppidum Kłodawa assistenti-
am praebuisse, cum hisq rebus quae Curribus appo-
sita erant ab hollodijs Rndorum Canonicorum Re-
gularium Lateranq Conventus Kłodavienq Subditos
Bonorum Krzewaty dum Munita p Administrato-
rem ejusq Conventus (ne easq res in fundo Eccle-
siastico reponere audeant) demum revertisse, et "cum im-
positis ~~[illegible]~~ in Curribus rebus in Sylvis Krzewatenq
tensibus prope Campum Kłodavienq noctasse, sub
Custodia tamen easdem res habuisse, hosq Nobilem
Wysocki et Labsum Płociennik ~~et~~ utrosq dispar-
titim ingressus se seruisse, seras ad granarium ex-

secasse

secasse, segetes varij grani tam a Principio quam toto tractu Possessionis commodo sui applicasse, equisque suis et suprarecensitorum complicum depascuasse, temporaliterq propter sustentationem equorum Mgci Dąmbrowski, quam aliam necessitatem ad Bona Pontowo Mgci Łętkowski hæreditaria transvehi conasse, Tum quoq subalterna die eundem Gsum Dąmbrowski cum Nobilibus Rogdanski Wysocki ac Laborioso Matys Płociennik de Bonis Krzewata ~~via~~ veloci passu in equis cum frameis et sclopetis via quæ id ad Oppidum Kłodawa ~~tendi~~ properasse, cum autem easq res Gnosorum Pniewskich in Sylvis Bonorum Krzewata ~~pervenerit~~ curribus appositas prævenerit, easdem e curribus subditis quæ eas vehebant, et penes illas erant ac custodiebant, e curribus ejcere demandasse, ad exercendosq labores jusisse, tamen Labso Casimiro Ulinski de Bonis Pontowo gorne custodiam earundem rerum interdixisse, non tamen ~~adhuc~~ statim eosq subditos qui præmissas res vehebant digressos esse, hocq tempore Gsam Pniewska cum adm Rndo Zawadzki Custode Conventus Kłodawicz via tendisse, et dum eundem Gsum Dąmbrowski cum prælibatis Nobilibus Rogdanski et Wysocki ac Labso Płociennik ~~pervenerit~~ circa præmissas in Sylvis res prævenerit, eamq Gsam Pniewska solam, tum p Amicum ut ipsi Bona totiesdicta Krzewata dimitteret, talemq injuriam non taciat postulasse, non tamen eundem Gsum Dąmbrowski præmissæ Postulationi Gnosæ Pniewska, amicabiliq satisfecisse, imo in eamq irruisse, et jam non tempus horum respondisse, verbaq læsiva et vitam Generosi Pniewski Machinantia protulisse, dictos autem Nobiles Rogdanski Wysocki et Labsum Płociennik

de existentia ejusq Gnosi Pniewski ac si in borris
extasset propalasse, Instrumentumq Militare
vulgo Spisz ~~in~~ inter has res Gnosorum Pniewskich
reperibilem et existen Gnosi Pniewski proprium
in Manus totiesdictum Labsum Matys Płocien-
nik proripuisse, hosq omnes tres videlicet No-
biles Rogdanski Wysocki et Labsum Płocien-
nik in equis per borras gressus suos explevisse,
tandem non reperibili in ibiq praefato Gnosi Pniewski
idem Instrumentum praemissis rebus adjecisse, Subse-
quente vero die Nullo tamen Testium recordante, toti-
es dictum Gsum Dzmbrowski ex Civitate Kłodawa
cum supraexaratis Nobilibus Rogdanski et Wy-
socki ac eorq Laborioso Płociennik tendisse, in ri-
vulo seu Vado nobilem Krajewski Gnosi Bonaven-
turae Pniewski Famulum equum Domini Sui cum
hyppocomo Mu Zakrzewski Pincerne Cavalierq du-
centem Occurrisse, eundemq ~~in deequo~~ Arripiendo
de equo ejcere voluisse, et cum Sclopeto adscitis
Sibi ~~Supra~~exaratis assectis ad hortophorium Con-
ventus Religiosorum Canonicorum Regularium Late-
ranen assecutt esse, et Claustraleq in equo gressus
perfecisse, Manibusq in fores ejusq hyppocausti ubi Gnosi-
sus Pniewski reperiebatur aliquoties percussisse, hae-
quae Verba (exeas ad me Domine Pniewski si eo vo-
casse, his finitis gressus suos ad bona toties exa-
rata revertendo primum post Praedium eorumq Re-
verendorum Canonicorum binis vicibus, ac tamq in
campis Oppidi Kłodawa ex Sclopetis simul cum
suis complicibus aliquoties explosisse, res easq Gnosorum
Pniewskich aliquod diebus in borris sub Custodia
tamen Subditorum Krzewatensium et Generosum

Josephum

Josephum Dąmbrowski demandata extitisse, post easdem ad Bona Krzewata advehere, granariorq imponere curasse, tamen eas nonullas improvide ~~[illegible]~~ huc et huc transvehendo ~~[illegible]~~ et de curribus ejiciendo laceratas extasse, nonullas ut Regestrum per Gnum Pniewski suo in Judicio repositum et conscriptum, manuq ejus ac sui Judicij Condescensorialis "subscriptum" explanat, deliderasse, Gnosumq Bonaventuram Pniewski ad evasionem juratoriam super desiderantiam rerum ac realem conscriptionem regestri, impositionemq taxae pro ejsdem se se traxisse, Proinde Judicium Condescensoriale decernit Quatenus Idem Gnosus Pniewski juret in eam rotham, quia res quae in hoc Regestro ~~[illegible]~~ praesenti in Judicio porrecto realiter sunt conscriptae et desiderantur, ab eodemq Gnoso Josepho Dąmbrowski mihi juste (praeter sublimatas quas ex recenti Idem Gnosus Dąmbrowski Judicialiter restituit) ~~[illegible]~~, quotaq pro ejsdem rebus ac frumentis varij grani constituta adaequata juste Debetur, DEO et Sancta JESU Christi Passione ita illum adjuvante, Et additur Mlis ad pronuntiandum Juramenti rotham, praestitit Idem Gnosus Bonaventura Pniewski in attendentia Partis. Post quod praestitum Judicium Condescensoriale injungit Quatenus Idem Gnosus Josephus Dąmbrowski easq res hinc et ab Actu praesenti in duabus septimanis coram Officio et Actis Castrensibus Praedecessoribus in natura juxta Conscriptum Regestrum praeter limatas tum equum grandiorem coloris cani (si quidem ex Inquisitionibus elicitur non per incuriam Gnosi Dąmbrowski esse exhalatus) Gnoso Bonaventurae Pniewski restituat, aut pro ejsdem valorem impositum et juramento evictum exolvat, idq sub Poena Bonitionis

tionis inibidem circa faciendam Manifestationem in
Casu Contraventionis publicandam Luita Poena Quin-
tuordecem Marcarum polon. Parti et Judicio Parti
quidem in Trno restitutionis rerum ac frumentorum
seu solutionis taxae sub rigore suprascripto,
Judicio vero suo in instanti sub solito rigore sol-
vendae, et Judm tamen condonandae. Siquidem autem
Ex Inquisitionibus (ut supraexaratum est) dedu-
citur eumdem Gsum Josephum Dąmbrowski licet pt
acquisitam a Mco Łętkowski Bonorum Drzewa-
ta Resignationem, non tamen pacificatis Gnosorum
Pniewskich praetensionibus, nec exoluta summa
adhibitis sibi supraspecificatis complicibus
Bona eadem Drzewata superinaequitasse, Nobilem
Wysocki et Labsam Płociennik Gnosam Annam de
Zakrzewskie Pniewska sub armis reducendam per-
misisse, aliasque violentias ut explanatum peregisse,
quo circa Judicium Condescensionale non posse eosdem
Poenas evadere Arbitratur, quinimo decernit Quate-
nus eluendo suum illicitum ausum Idem Mgcus
Dąmbrowski ac Nobilis Wysocki Turrim Castri Prae-
decensis superiorem ab actu praesentis Decreti in Octo Septima-
nis ingrediantur, ejusque Sessionem per spatium
Quatuor Septimanarum continuent et expleant,
nec non in eggressu de Turri Quingentas Marcas
Gso Pniewski solvant, seu Idem Gnosus Dąmbrowski
intercedendo praedictum Nobilem Wysocki sub ri-
gore suprascrto Poenae Banitionis solvat. Quoniam
autem ex ejsdem Inquisitionibus patuit subalterne
dictum Gnosum Dąmbrowski violentiam peregisse,
Nobilem Drajewski Gsi Pniewski Famulum sine
ulla ratione in via oppressisse, aliasque inconveni-
entias superius ex Inquisitionibus connotandas ad-

impletur

impletum fuisse, Proinde Judicium Condescensoriale punibilem cum Gsum Dąmbrowski esse vult sententiando, Quatenus Turrim ejusq Castri Praedecensis superiorem post expletam primaevam Sessionem turricam in quatuor Septimanis ingrediatur ejusq Sessionem Spatio duarum Septimanarum continuet, et in egressu de Turri vadium Capitale simplex Parti Actoreae sub rigore supra Annotato Judicio autem Suo in instanti sub rigore consueto solvat. Cum autem Inquisitionibus explanatum Mgcum Mathiam Łętkowski Dapiferum Lanaciensem Nobilem Nowicki Famulantem tum Labsos Laurentium Wachowski Sebastianum Pachołek (Licet praemissis Inquisitionibus non redarguatos tantum modo attendentiam equorum circa violentam Invasionem Bonorum Krzewata habentes) eidem Mco Dąmbrowski subministrasse, Segetes varij grani tam triturates quam in Manipulis de Bonis toties dictis Krzewata evectas ad Bona Porętowny hollodiaq advehere permisisse, siquidem pro ~~quorum~~ ejusmodi subministratione Hominum ac alijs Inquisitionibus explanatis in jurijs Gsis Pniewskim illatis majores promeruerit Poenas, tamen Judicium Condescensoriale habita ratione Senectutis ac debilitatis ejus praetermissis Poenis Personalibus decernit Quatenus eluendo Praemissa Ducentas Marcas Gnoso Bonaventurae Pniewski coram Officio et Actis Castrensibus Praedecensibus in octo ab Actu Decreti Septimanis Sub rigore superius specificato Poenae Ranitionis Judicio vero Suo in instanti solvat # Labsos ~~autem~~ Wachowski et Sebastianum Pedissequum uti Inquisitionibus non redarguatos quinimo Domini sui Mandata exequentes Judicium # Nobilem autem Nowicki ac #

praesens Condescensoriale a Poenis liberos facit et pronuntiat. Tum denique quoniam ex ipsa Inquisitionibus ~~probo~~ ac propria nonnullorum Complicum oris confessione probatum est, Gnosos Nereum Rudnicki, Mathiam Rozycki Joannem Bogdanski, Jacobum Głuchowski Josephum Radziątkowski Nobilem Mathiam Wysocki Chrząstowskie aliosque supraexpressos in complicitatem intrasse, non tamen omnes similes ausus exercuisse, tantummodo probatur Gnosum Nereum Rudnicki licet quidem posteriori tempore tamen armatum in vehiculo ad Bona Arzewata advenisse, Majoremque curam expulsionis Gnosae Pniewska ac rerum erectionis utrorum conjugum habuisse, Ingenuum Tarnowski in servitijs apud Gnosos Pniewskie degentem concussisse, binisque vicibus colaphisasse, (ex sclopeto (mi tamen Gnus Dąmbrowski caperet) ejaculari intendisse et eumque ad Juramenta quaevis animasse, Gnosum autem Bogdanski seram ad cameram framea exsecasse, adveniendoque in borrus cum totiens dicto Gnoso Dąmbrowski, notitiam cum alijs suis assectis vidit Nobilis Wysocki et Matys Płociennik de existentia Gnosi Pniewski fecisse, ibidemque gressus in equis executos esse, quo circa ne tales in post ausus peragi audeant, omnesque ab ejs arceantur Punibiles esse vult et declarat. injungendo ut ijdem Complices ~~Turni~~ in Comparitionem intrantes (praeter Nobilem Nowicki Mci Łętkowski Famulantem innocuum quinimo Domini sui Mandata exequentem) ~~Turrim Castri Praedecensis~~ tum Gnos Chrząstowskie disparentes (Turrim Castri Praedecensis hinc et ab actu praesente in octo septimanis ingrediantur ejusque Sessionem et quidem Gnosi Rudnicki ac Bogdanski spatio quatuor septimanarum, jam autem Gsi Rozycki

Radziątkow

Radziątkowski Głuchowski adimpleant, in egressuq de Turri
quivis in Complicitatem intrans Vadium Capitaneale Du-
plex Parti Actt vidtt Gnosus Pniewskim sub rigore supra
apposito Poenae Banitionis solvat, seu Idem Gnosus
Dąmbrowski "Exaratos fotes" Complices sub rigore quo supra
intercedat, ac pro ejusq enumeret. Quantum autem
attinet praetensionem Sumptam Gnosi Bonaventurae Pnie-
wski intuitu Carentiae Laborum tum a vaccis et ovibus
et Capris Proventus pro lacticinijs stante apprehensae
Gsi Dąmbrowski Bonorum Krzewata possessionis, licet quidem
Idem Gnosus Pniewski eandem praetensionem ad summam
sexcentorum Sexaginta quatuor Florenorum polonorum reduxit,
cum tamen Judm ex Inquisitionibus informatum Eaq Inven-
ventaria videlicet boves et equos non continuis laboribus
macerasse, imo omnem Custodiam illorum Gsum
Dąmbrowski habuisse, Pastoribusq permisisse, lactiti-
nia in commodum Familiae tribuisse, Judm tamen condescen-
soriale habita ratione praemissorum non nisi Ducentos
Quinquaginta "ex moderamine Judicij" Florenorum polonorum adinvenit, et eamq solvendam
in Termino restitutionis rerum, si quidem haec praetensio in eorum
Regestro rerum est annotata hocq Regestrum per Su-
um Judm subscriptt, sub rigore quo supra praescindendo
Juramentum demandat. Inquisitionesq in Occlusis ro-
thulis sigillo gentilitio obsigillatas in Cancellaria Prae-
decensi manendas declarat. Quo
vero spectat similem Actoratum respu Complicitatis ex
Parte eorumq Gsorum Pniewskich coram Gsos Chrząstowskie
Fratres et Honestum Mathiam Płociennik statuemq non
statutos ratione Invasionis et Superinequitationis Bo-
norum Krzewata in Possone Gsorum Pniewskich existentt
ac aliorum Actuum circa expulsionem supraexaratt
per eosdem peractorum et quidem Super Gnosus Chrząstowskie
Lucrum Poenarum Legibus Rni descriptarum, sup vero Ma-
thia Płociennik delinquente iteratum Lucrum Poenarum vi-
delicet Infamiae Liberae Captivationis et Coli quae
Duarum Septimanarum

utraeq decernuntur. ad quas publicandas Mlis Sup-
scriptus Judicio suo adstans additur, et Publicam
Mlis post quam publicatam Judm Pstens Condescen-
Causam ad Mgcum Capitaneum loci remittit. Dec-
ti praesentis vigore.

Casimirus Szadokierski Nrus Castrae Praedecen-
[illegible]

Ad Offm ac pntr vens Nobilis Florianus Krzyzanowski Nr
cujus interest obtulit offio Pstem ad acticam et actis hisce
ingrossam porrexit Decretum Condescensoriale in Fun-
Brum Krzewata Inter ptes Infra Contentas pralatum
sanum salvum illaesum omniq suspitionis nota Carm-
tenoris sequentis Inserat Orgle.
Originale vo ejusq Decreti hic circa acta Pstem relicti
et ex actis hisce Connotatum.

Decretum Condle in Fun-
do Brum Villae Krzewa-
ta Inter ptes intro Conten-
tatum

Susceptae
Fra Tertia in Vigilia Be-
ati S. Andrei Apli Dnicali
Licet Die 29 novembris ad
1760.

Do Urzędu y Stiąg Grodzkich Starozwińskich Rzeczonych Opisane przy-
szedszy Jmć Pan Jan Łabędzki, niegdy Jmć Pana Władysława Ła-
będzkiego Syn, żalujące wyżey zeznaney Substancyi swoiey, tak z
dawnieyszych iako y świeżo postrzeżonych a niżey wyrażonych przy-
czyn wynikaiącemu, y onęy do ualenia zupełnego w Sumnieniu
y Sprawiedliwości prawnych Kroków sposobu upatruiące; uroczy-
ście przed tymże Urzędem y Jego dźwigsonę Manifestuie się w
tenor takowy. Albowiem Liczby, niegdy Wjmć Pan Antoni Wiński
Podstoli Kowalski, o Dobra Nastazkowo przez niegdy Jmć Pana Szyma-
na Łabędzkiego Swego Manifestanta Brata Rodzonego kupione, y po-
tomę Vrotnych chorąc, po niegdy wyżey wspomnionym Jmć Panu Wła-
dysławie Łabędzkim Swego Manifestanta y Jego Oycu na nieyo
przypadłą, a po Śmierci Jego na niegdy Jmć Pana Antoniego Ła-
będzkiego Syna Jego z Wjmć Panią Maryanną Bpo Złą na teraz
Wjmć Pana Józefa Bogonowskiego Rotmistrza Grodzkiego Brzeskiego
Kujawskiego Żonę, w pierwszym małżeństwie spłodzonęy, w mło-
dzianskim Stanie z tego Świata zeszłego spadłe, przez wszyst-
kich Wiadomą Państwu Bogonowskim Rotmistrzostwu Brzeskim Jmć Pani
Kujawskiey Małżonkow, prawem Dożywocia Samey Wjmć Pani
Rotmistrzyney, od pierwszego Jey Męża służącego, trzymane, Transak-
cye zawarł, Życzące Sobie niżyszey Drugą potomę Vrotnych che-
mie Sobie Manifestantowi po niegdy Oycu Swoim należącą, ale
też y Skarbanowe przez Swego Manifestanta Dziedzictwem
nabyte, w bliskości pierwszych Wsi Lubiwane, od Dziedziczye, z
Sobą Manifestantem o Jeh Cenę wkroczyć; a tak Skarbanowa
Dwadzieścia Pięć Tysięcy Złot Pol, iako też potomy Vrotnych
chorąc Dwadzieścia Czterech Tysięcy Summ Ceny ustanowie-
nie, y aby na Dobrach Skarbanowie Dożywocie Sobie Manife-
stantowi od Małżonce Swey Wjmć Pan Antoni Kowalski w tey
Samey Summy Dwadzieścia Pięciu Tysięcy Złot Pol Cenie za-
pisał, z Summy zaś za Cenę potomy Vrotnych chorąc umowio-
ney, ile potrzeba Swego Manifestanta wyciągaiąc Lubie, tyle wy-
liczyć, między Sobą namowiwszy, y kontrahty do każdey Wsi
Osobne spisawszy, Rotmistrzowie nastą-
pili; oraz Dożywocie, ale od umowy daleko różniące spisano, iako się niżey
wyraźniey przypisane, po takowych tedy Transakcyach, z obiey Strony,
z Wjmć Pana Podstolego iednak ustanowienia przeciwne, nastąpiwszy,

oy tak.

oy tak przed, iako też po Rezygnacyach Summę Złotem, a iako Jch Stanow
każdego po Złotych Dwadzieścia Trzy, po Rezygnacyach zaś Złotych Trzy
Pan Bóstki opisdeczył, na Rezygnacyie Tysiący Złotych Bóstki ma
nieiącą, wyliczoney, gdy uprzedza Stany manifestant przestrzega
żetał; Iż w Kontraktach o Dobra Skarbanowe spisanym, pod Summ
o same Dobra ugodzoną, we Złotych Dziewięć Tysięcy Złotych
pod nimeru manifestanta potentate, podciągnął; Z uważaniem
by mierz do zrzenia się z Franzalcyami z takowych przyczyn,
nigdy nienastąpionej ustrzymawszy, stałego Umysłu idąc Zawsze
wzięt z Wjmć Panem Bóstkim Rewersalijami, tak o podciągnienie
Inwentarza oy nieruchomości nad Summę, iako też o wysoke Złota
Szarocek maiąc, o nadgrodę Jeyo, a Inwentarza z Kontraktów
głuszenia dopraszał się, przy Oświadczeniu Franzalcyami za
manifestowania, co Wjmć Pan Bóstki umarzaiąc, aby głuszo
nia wkontraktach niebyło, Inwentarz oy uszczerbek na Złocie n
gradzaiąc; Rewers na Pięć Tysięcy Złotych Bóstkich manifestanto
dat. Skę niżey podpisanego Wjmć Pana Bóstkiego, o pro
gnienie Krzywdy Swoiey manifestanta, attorien ten Sam Rewer
z prostemi papierami, zniszczenia, wDom Swoiey manifestanta
skrzynie zabrawszy, oy już Inwentarzow oy nieruchomości wstępuią
piszy nadgrodzenia Bóstkich Cnych sposob przynalazł, kiedy Dożywo
przedtym wczynione; litery oy wyliczenia Stany manifestanta Laicy
nieznaiący, a delikatności Sumnienia Wjmć Pana Bóstkiego zaw
szony, nieuprzatał, podpuszczeniem prożego Kontraktu, na putarku
szku, od uszusta pieniężnych Kontraktow oderznięcym, oy aktem
kwitacyi tychże pieniężnych Kontraktow przez Jmć Pana Dziedz Jmć
ciech Kowalskich Sukceptanta podpisanym, napisaneyo, oy Skry
Swoią podpisaneyo, oy Sobie manifestantowi do podpisania wzyemn
przez Jmć Pana Jozefa Zaleskiego danego, dla Skarbu ieżonat Rewer
Swoiey manifestanta ~~oddanie~~ do Rąk Wjmć Pana Bóstkiego nieoddanego, w którym iakoby Stany
manifestant Summę Pięć Tysięcy Złotych Bóstkich do Skrzynki pod nurt, a
tychże Summie Dwadzieścia Tysięcy Złotych Bóstkich Dożywocie nasta
miał, wbrew uczynionej rzetelności wyraził, skiedyż ufitan
liwy Exemplarz, dopiero Jmć Pan Zaleski, gdy Boż Wyrokiem Swoiey
przez Zabranie z tego Świata pomienionego Wjmć Pana Bóstkiego
do pewnił, Swemu Manifestantowi oddał, z którego, rzetelnie Wjmć
Pana Bóstkiego pomiąwszy miarę, Swoiego Dożywocia wyliczy
nia dopraszał się, a tychże Summy Pięciu Tysięcy Złotych Bóstkich
Skrzecenie z Informacyi Bożyiakoż poznawszy, Sam we Złote manife

stant

Manifestant, iako tylko Summę Trzynascie Tysięcy Złoto Polo y to według szacunku Złota przez niegdy WJmćPana Podstolego czyniącą, podniosł, Osiem zaś Tysięcy Złotych Polo, Komplanacyą między tymże niegdy WJmćPanem Podstolem Kowalskim z iedney, wzwyż rzeczonym WJmćPanem Sędzią Gnę Brzeskim Kuiąc z drugiey, y Sobą Manifestantem z Trzeciey Strony spisaną, pomienionemu WJmćPanu Sędziemu Gnę Brzeskę przyznaną, z połowy Wietrzychowic przez Siebie Manifestanta zarezygnowaney, do wypłacania przeiął; które wraz złączoną Summę Dwadziescia Jeden Tysięcy Złoto Polo, Interessu Swego Manifestanta, wynoszą; Summa zaś na Skarbanowie Dwadziescia Pięć Tysięcy w całości nienaruszona zostało, a z połowy Wietrzychowic Trzy Tysiące Złoto Polo ieszcze do umowioney Ceny Dwudziestu czterech Tysięcy Swemu Manifestantowi sprawiedliwie przynależy się; zupełnie będąc przeświadczony. przeciwko Tranzakcyom ~~iako~~ względem Skarbanowa, iako oczywiście Summę Dwudziestu Piąciu Tysięcy Złoto Polo Cmiącym, y bez wszelkiego, ani w iednym szelągu datku nastąpionym, czyli raczey o ich nieważności, z przyczyn wyżey wyrażonych, krzywdę nieznośną Sobie Manifestantowi okazuiących; iako nayuroczyściey z powtorzeniem manifestuie się; przyrzekaiąc, z tym z kim będzie przynależało, tak o zniesienie Tranzakcyi względem Skarbanowa, y do Jego Dziedzictwa Siebie Manifestanta przywrocenie; iako też o niedobranie Summy Trzech Tysięcy Złoto Polo z połowy Wietrzychowic; oraz nadgrodę Uszczerbku na Złocie, przeszło Dwa Tysiące Złoto Polo wynoszącego; prawem dochodzić; Moc Sobie ninieyszego Manifestu poprawy dodania lub więcia zostawuiąc.

Jan Łabendzki

Copia Manifestaonis
ex pte P. Labedzki
con M. Pininski.

Fru Zarta postridie
Festi S. Nicolai Pon
tificis scilicet die 7.
10bris. Anno Dni
1768.

Ad Offm Actaq praesentia Cronae Capitli Praedecenae personaliter veniens Gnosus Josephus Zaleski, suo et Gnosae Chatenae de Pininskie Consortis suae legitimae nomine; Cum ex discursibus Mgci Petri Pininski Pincernae Parnaviensis varijs dignisq coram Personis propalatis, et ad Se Comparentem delatis praestoditus exstiterit, Suj Comparentis Consortem, ad participationem Substantiae, sat amplae ejusq tam in parata pecunia, Cleynodijs, Argenterijs, Ornamentis Cunctis Inventarijs Suppellectili quoq domestica per eundem Mgcum Pininski Pincernam Parnaviensem de integro occupatae, quam et in Immobili existentis; Fatis sterilibus olim Mgci Antonij Pininski Subdapiferi Covaliensis, Ejusq Sujq Comparentis Consortis Fratris Germani derelictae non admittendam declarasse, itaq occurrendo praemeditatae mentionati Mgci Pininski Pincernae Parnaviensis in Suprascriptis Suj Mantis Consortis, et per Consequens Prolis ex eadem Secum Comparente, nunc, et fore / Deo Benedicente / existentis, injuriandi Intentioni, Recurrendo ad Asyllum Justitiae in illoq tanquam injuriatorum medella, Justam Suj Comparentis Consortis uti et Unis ejusdemmet cum Mgcis tam olim Subdapifero Covaliensi quam Supervivente Pincerna Parnaviensis Fratribus Germanis Pininskie Maternis Visceribus procedentis ad participationem Successionis Authoritate Juris Naturae admissionem explorando, adstrictus est in vim Omnimodae Consortis suae promptitudinis ad eadem Acta Officij praesentis inferre Mafnem Salvis de Jure Salvandis.

Josef Zaleski

Copia Maioris
ex pte Gnor Za
leskich Conjugum
Con M. Kniński
porrata
1768

Fra Quarta postridie
Festi S. Nicolai Pon
tificis, scilicet die
7. Decembris A.D.
1768.

Ad offm actoqae. Pnntr vens Mgcus Petrus Pininski Pincerna Parnavien ott Mgci Antonij Pininski Subdapiferi Covalien Villae Wietrzychowice a Gno Joanne Labedzki et Alijs Succnibus Labedzcianis Quaesitor Haeredis Sterilibus fatis pxime decessi Frater Gernus Successorq Naturalis Legmus Subveniendo Integritati pmissae Substantiae ott Fraternae nunc suae Successivae mobilis et Imbilis quantum attinet Eae Bona Wietrzychowice Solenniter Coram eae offo et actis ejus in et Con Gnos Josephum Zalewski et Helenam de Pininskie Conges invicem Legmos eorunq Brum Wietrzychowice a Praelibato ott Mgco Pininski Subdapifero Covalien modo Arendatorio Constitutos Possessores Mafat. Praesen in eum Sensum. Dum et Quando Idem olim Mgcus Subdapifer Covalien eae Bona Wietrzychowice Jure Haereditario /ut pmissum est/ Quaesierit, eaq In Possessionem suam actualem Appraehenderit Protunc Cunctos res mobiles ut pote in Argento aere, Stanno, Orichalco, vasa variae formae mensalia Culinaria, tumq Vestes, vestimenta, variaq Cubicularia ornamenta et apparatus Curiales, Frameas Ephippia ornamentaq ad Equos Argento deaurato Insuta et obducta tria, alias Rzedow Sutych Trzy, notabilemq Suppellectilem domesticam ad omnem Economiam necessariam, tumq Inventaria Cornuta non cornuta, Pecora ac volatilia varij generis in Fundum Brum Wietrzychowice Conduxit et Convexit, quibus talter in fundo hacce Wietrzychowicen Locatis rebus omnibus pmissis et alijs ad pens ignotis Seorsivo tamen Regestro Conscriptis et Conscribenq Inquisitioneq enucleanq, haecce Bona Wietrzychowice Supra scris Gnosis Zalewskim Congibus in Possessionem annualem dimisit Subsecutis enim pxime dolendis fatis olim Mgci Pininski Subdapiferi Covalien Expeditisq Corporis ejusq Funebralibus. Quando quidem restitutionem pmissarum rerum, mobilium

ac

Ac Inventarior Mgcus Mafans amicabiliter requisiverit, Intromissionemq: ut Juris est: vigore Juris Naturae ad Pdicta Bona Wietrzychowice, officiosé pagere delegaverit, ptanc Suprafati Gnosi Zaleskie et Signanter Maritus eundem Actum Intromissionis violenter Impugnare voluit, et Conabat prout Ipsemet Oretenus sese, declaravit. Jam vero pro annotatos res, mobiles in Fundo ac Curia Brum Wietrzychowice fatis olim Mgci Subdapiferi Covalicz Derelictos seq Mafantem Jure Naturae respiciens restituere denegat, ac furiosé recusat, Exindeq se Mafantem in Pmissis Omnibus damnificare Intendit, debito usu fructu Inventarior ac pventu Brum: uti ex nullo dato et accepto eadem possidet; in debité privat ratione quorum Pmissor Omnium ac aliarum Intervenientiarum latius in Termino termini Enucleandar Sentiens se In Jure Naturae Mafans Laesum, Iterum atq Iterum quam Solennissime Mafatur, Salvis de Jure salvandis.

Petrus Pininski mp

M. Rzniński Con
Gen. Zaleuski Cong.
Maatnis Conia
1768.

Suscepti Sabbo pr
Fn. Immaculatae
Conceptionis Bmae
V. Mariae pro Scribeu
die Decima Xbris
A.D. 1768.

Do Urzędu y Xiąg Grodzkich Starościńskich Przedeyścia Osobiście Przyszedszy Woźny Piotr Sisiński Przysiągł Panny Swiętey Woli Jey P. Antoniego Kleniskiego Podstarościego Kowalskiego Brat rodzony Substancyi pozostałey po Braciu Swoiem ruchomey y nieruchomey Sukcessor Statutowy Zabiegaiąc Woźnemu uczestnikowi Jeyże Substancyi a bardziey Honoru rodzonego Brata Swego exaplikuiąc się Zastrzeżonymi niemałey uczynionej Cirkumscrypcyi przez Manifest niedawno przed Aktem teraźnieyszym przed temiż Xięgami Przedeyściemi Zaniesiony Zaszczepkiem Xp Honoru Brata Manifestanta Jakoby Sobie nieprzystoiące w Warszawach między nim a Xp. Jozefem Zabędzkim o Dziedzictwa Skarbanowa y Potowy Nieprzychodzie postępie miał, a jako Brat rodzony teraźnieyszy Manifestant wiadomy będąc Jeyże Rzeczy z Dokumentow y Komunikacyi przez Brata C.P. pozostałych w Domu Sądzie tey Sprawy przy Zwoźnym, Jaszną da exaplikuiąc się Honoru rzetelnie y Sprawiedliwie Brat Manifestanta nabyć bez podeyrzenia wzwyż wspomnionej Substancyi, a Zatym otroczyście przeciwko Aktorowi Manifestuiąc się y Kontramanifestuiąc na przeciwko Xp Józefowi Zaleskiemu y Janowi Zabędzkiemu z Zależa niemałym Jakoż na przeciwko Xp Zaleskiemu Jz Jeżeli Xp Józef Zaleski Zapomniawszy wiele dobrodzieystw od C.P. Brata Manifestanta Chwalebnych Jako to y wykupienia przeszłych dana, Cudzemu Ciężkiemu Długowi Jedynie z Całego affektu do Xięcia Jemuż Xp Zaleskiemu y Jeszcze Chwalebne Dobrodzieystwa Czyniąc Spodziewaiąc się wdzięczności, od niego Za Miast Onej po Smierci Brata Manifestanta uczynił się Aktorem, niemałey krzywdy Honoru przywodząc do tego Xp. Zabędzkiego aby Manifest z Xięgi zeszły y z tey Xięgi Substancyi pozostałey przed Xięgami Grodzkiemi Przedeyściem uczynił a przed tym Brata Manifestanta do Zaszczepienia Warcia Xięgi Potowy Nieprzychodzie y Skarbanowa przywiodł Rekonwentuiąc Orężnie niemałe Expensa ratuiąc Potowy Nieprzychodzie Allegując Jz Dyska dalekudanym, jako też y Pretensyą od Xp Jozefa Zaleskiego Czystwa Przeszłych Grodzkich dowiany która niechaj przy Aktach tak mało co do placu na Ostatney Rekonwentacyi mocno się ozwyć

JP. Brat Manifestanta a wiele fatygi expensy przez to poniosł. Y tak
bywszy powodem y Życzeniem nabycia teyże Substancyi teraz Zło
śliwie pomienionego JP. Jana Labędzkiego informuie a to z tey
Zawziętości że teraźnieyszy Manifestans rzeczy znacznych na
kilkanaście Dyszcy Złotych w Dietrzychowicach przez C.P.
Brata złożonych teraźnieyszy Manifestant dopomina się tych
rych JP. Zaleski Radzyn sposobem oddać niechce ale jakoby za
Swoie własne przywłaszcza z Tym się oświadczaiąc przed roz
nią sprawą jeżeli teraźnieyszy Manifestans tych rzeczy wy
stąpić odstąpi y niech się Zemną zrosi to Transakcyą będą dobre
do których przedtym Assystował jako do Instrumentow także Ston
C.P. Brata Manifestanta jako też JJ.Z.P. Labędzkich Dotyko
cii pozwolonym Starbarowa branych a teraz one zagarnia y
niedosprawiedliwey possessyi pozbawia. JJ.Sas Jan
Labędzki Zawarszy Wspomnione Transakcyą o Wspomnione
Dobra jako to o Połowę Dietrzychowic umowiwszy Summę Za
Za też Dziedzictwo Dwadzieścia Cztery Dyszcy Złp. dla jakiś Clamey tych
Asparcyey y dla Ostentacyi, Starbarowa Jakże za Dwadzieścia Sześć
Dyszcy Złp. Monety także Spisawszy do Każdych Dobr Osobny Kontrakt
y one podpisawszy po nastąpionych Resignacyach pod tym zaś Czasem
Aktem wspomniony JP. Labędzki dał na Siebie takowy rewers Lubo
Gdzia Połowy Dietrzychowic 24 Dyszcy postarowione Jednakowoż
przeciwdowne niepowinnowa jako Osmnaście Dyszcy y takowym
Sposobem wypłacone nayprzod JP. Labędzki przed Temi Kon
takcyami Wzięł Przyrastaiące Dyszcy, Długu WW JP. Sędzio
wskiego Sędziwoia Grodzkiego Brzeskiego Kuiawskiego Ośm Dyszcy Złotych
Całey Summy Dwadzieścia Jeden Dyszcy, Dalsze Przy Dyszcy
złych Dwudziestu Jeden Dyszcy nadaiące regulowane bydź powin
ny do Starbarowa oprocz Innych Summ w Kosmotanych Dyspo
zycyach a przez JP. Jana Labędzkiego branych. Starbanowa Zaś Gdzia
Dwadzieścia Pięć Dyszcy takowe Sposobem Jak Dyszcy wyrażono także
postarowione a JP. Labędzki tylko Dwanaście Dyszcy Kontentowac
delicarował y takowych Summę Dwadzieścia Dyszcy Brat Manifestanta Zegnał.

y w niey Dożywocie tymże JmćPP. Łabędzkim uczynił, po takowych
Zawartych Tranzakcyach do Smierci Brata nie reklamowanych w Lat
Dwa JmćPP. Łabędzcy Intromittowali się do Skarbanowa w Do
żywociu, toć niebaczyli dla Siebie Żadney krzywdy przez uczynione
Tranzakcye dopiero po Smierci nastąpioney Zaskarżaią się Jakoby Za
Dobra Skarbanow Całe nic niewzieni Za Połowę Wietrzychowi nie
Zupełnie, co uczynili przeciwko Dokumentom y rzetelnosci y owszem
Brata Manifestanta Manifestem Wzwysz wspomnionym Honor bez
Żadney Konsyderacyi niesłusznie Opisali irrealia Żądali a Zatym widząc
Manifestant teraznieyszy tak Znaczną lezyą Honoru S.P. Brata
Swego udaiąc się do Prawa pospolitego maiąc nadzieię Iż każdy
ukrzywdzony tak na Honorze Jako y na Fortunie Prawnie odbie
rze Swą nadgrodę Przeciwko tymże Jmściom Jako to JmćP. Łabędz
kiemu o niesprawiedliwe Opisanie Jako o Waryacyą Tranzakcyi
Na przeciwko Zas JP. Zaleskiemu Za powod dania Wariowania Tranza
kcyi y Jnszych rad ad Amara Juris litigia Jako nayuroczysciey Ma
nifestuie się deklaruiąc Prawnie tego wszystkiego dochodzić Salwą
Sobie Zostawuiąc teraznieyszego Manifestu Meliorowanie albo
Jnszego Jezeli tego będzie potrzeba rezerwuiąc Sobie mocą

Petrus Pininski
Jmp

Ex Rte M. Pinin[illegible]
Con G. G. Labzdzki
et Zaleuski Ma-
nifestationis
Copia
1768.

Susceptae Sabbo pt
Fm Immaculatae
Conceptionis Bmae
V. Mariae pro Scili
cet Dicto Xbris A.D.
1768.

Regester rzeczy pozostałych w Wietrzychawicach po C.S. P.P. Siniawskim Stolnim Łowczańskim Bracie moim rodzonym śmierć ięcych przez J.W. Józefa Leszczyńskiego Wydanie Onych w Roku 1766.

1mo Kufer Wielki rapalowany Subtiami y ruzzemi rzeczami - - ł
2do Skrzynia o Trzech Zamkach Wielka pałowana Zupełnie - ł
3tio Rzędow Trzy Wartuiących # 120 Czer. złł.
4to Szabel Trzy Dwie Oprawne a trzecia rabiana złotem
5to Worków z Monetą duzych sz Nro - - - - 24
6to Łyżek Srybrnych Czesc Nadarta Wielka
7mo Bekiesz Niebieski z złotemi potrzebami Kutasami pod szyta Wartuiąca Czer. złł 40.
8vo Pawilon Kitaykowy Karmazynowy Wielki z Kapą potłuszczany Szamerowany złotemi Kompan Wartuiący Tyż 900
1mo Kozow Dwa Wielkich Pleciony Pańskich y Potrok rapalowanych Pościel Tyż Kitaykowa Kytaykowa
Kosno Para Wielka w Litorey Obicia brytow alias Szpalerow na Wielkie Dwa Łokcie sz Nro - - - - - - - - - - ł
ł ł Czuja Zielona Niedźwiadkami Ciwemi pabita Wartuiąca # 15
12 Płutna 6 Stow Nanow Wartuiący Czer. złł Szesc y pułt
13 Obrusow Cągnionych Wielkich Trzy y Serwet Tuzinow Trzy takich y Płutna Kolinskiego Sztuk 3 y Innego Płutna Sztuk Cztery Szwajskiego Kostek Nowych 16 z Kolcem płutna Brzeskiego Pięc Korzewek 20. rzeczniłow Osm
14 Wazow Wielkich Dwie Garfurek Tuzinow Cztery
15 Kociołek Miedziany z Uchem Florey 60 Grapow Cztery Łyżki Żelazne Dwie z Dwornakami Kluczow Dwa Sprzętu Dwie Sakiełkow Dwie Noże Dzieci z Rączkami Kosciany Jeden Lichtarzow Cynowych Dwa Nożycy Dwa z Cyzcarmi Nożyczki Francuskie od Kapiene Jedne Korzny Dwa nowe to Wszystko do Kotku Tego Wsunięte Z. Chat po Cesarsku.
16 Szafa Wielka Jodłowa w Ktorey rożne Galanterye bydź powinny y Szkła Galoto Kyscie Wielkie y Małe z Obrudkami złotemi Kieliszki Wielkie y małe z Obrudkami Wielkie złotemi Butelki pułtuzar Nowych sz Nro 28 y Kieliszkow Małych dosyć Tysiąc Imbryczki do Kawy y Czaty y Inne rzeczy ktorych trudno opisać Wszystkich ponieważ JP. Zaleski niedopuszczał Dzieci tylko to Wyrażenie com od Ludzi słyszał.
17 Łoże Wielkie Nowe Malowane Wartuiące Czer. złł 15.

18 Kobiercow Dwa Kołdry dwie Jedna Atłasowa Karmazynowa druga Kitaykowa
19 Kilim Wielki Perski Wartuiący Czer. Złł. 8.
20 Sici Dwie Jedna Wielka druga mała
21 Statki drewniane ruzne Jako to Taski faseczki Konwie Konewki Misniki
Sita Rzeszota nowe to wszystko
22 Owce Konie krowy y bydło ruzne niepowinno nalezyc do Inwentarza Ar-
downego
23 Skrzynia pomierna ruznemi drobiazgami napełniona
24to Rzeczy Stajenne Jako to Kantary Ryngorty Uzdzienice z Łancuchami Ze
laznemi Dery Grzebła y Inne rzeczy ktorych niemozna pamiętac
25 Imbryki Imbryczki Koprowe Cyna Rądle Fajerki Cęgi od Komina
Prochu Kule Stuły reszta Zas do Summienia nalezyc będzie.

Petrus Pininski mp

Ad offm a pntr Vrbs nobilis Simon Zembrzuski Wnd
Cujus interest obtulit offio Jur ad Acticam et Actis hisce
Ingrossari porrexit Regestrum Rerum mobilium et Immobi-
lium Fatis ob Infra Antonij Pininski Subdapiferi Cavalier
derelictor et apud Jpos Zaleuskie Conjux in Bonis Wietrzy
Chowice degentium Cujus quia Regestri Tenor sequitur talis.

Orgle cujus Regestri
Jpsi offerens hic circa
Acta Jus reliquit et
est fatis Jpsi cult.

Regestri Rerum
Mobilium et Immo-
bilium pt Fata Ob. M.
Antonij Pininski
Derelicti Copia
1768.

Susceptr Ha Quarta
pt Tr Immaculatae
Conceptionis Mense
V. Quarti Feria Sexta
Die 24 Xbris A. 1768.

Stanislaus Augustus Dei Gratia Rex Poloniae &c.
Tibi Generoso Josepho Zaleski de Bonis Quis quibus omnibus Summisque
quibusvis peccatis habitis et habendis Mandamus, ut in Judiciis Terribus
Palatus Brestensis Cujaviae ab hinc prius vel proximis juxta Suam Caden-
tiam Brestiae celebrandis praeter exemptas Comparaas, Ad Instantiam
Instigatoris Judicii Nostri Ejusque Delati Magnifici Petri Pininski olim Magnifici
Antonii Pininski Subdapiferi Covaliensis Fratris Germani Actis Qui de
inhaerendo Mandationi Suae facto vel faciendo Citat, seu potius ad Inciden-
tiam Causae et Actoratus Sui cum Generosum Joannem Zabedzki pro
eliminatione laesivae Mandationis instituti Adcitat, Idque ad videndum et
audiendum de rem summae ingratitudinis erga dictum olim Magnificum
Antonium Pininski Subdapiferum Covaliensem per Te commissae, et post fata
Ejusque ad quasdam laesivas Cribras et Imposturas causae et originis
adinventae Poenis personalibus et Crumenalibus mulctari, Cae-
teraque Causae praesentis exigentia cum de statui, decerni, et Sen-
tentiari. Sis pariturus et Judicii responsurus. Datum Brestiae
Feria 3tia post Festum Immaculatae Conceptionis B.V.M. proxima
Anno Domini 1768vo.

Ex pte M. Lininski 3
G. Zaleski Citt Copia
1768. Ao

Fra Sexta post Festum
S. Thomae apli vihiet
die 23. 10bris. A.D. 1768.

L. G. Ch. Stanislaus Augustus Dei Gratia Rex Poloniae &c. 302.

Vobis Gnosis Josepho Zaleski et Helenae de Lininskie Conjugibus de Bonis Vestris quibus omnibus Summisque quibusvis pecuniis habitis et habendis Mandamus, ut in Judiciis Nostris Terribus Palatus Brestensis Cujaviae ab hinc prius vel proxime juxta Suam Cadentiam Brestiae celebrandae praeter peremptorie Compareatis. Ad Instantiam Magnifici Petri Lininski Lincernae Parnaviensis Actoris. Qui Vos et quidem Te Maritatam in Mariti Tui Assistentia citat, seu potius inhaerendo Manifestationi Suae facti vel faciendae Adcitat, idque pro Eo: Quatenus Vos Res Mobiles in quavis forma et Specie existentes, Clenodia, Argenteria, Pecunias, tum Inventaria quaeque fatis olim Magnifici Antonii Lininski Subdapiferi Covaliensis Sui Actoris Fratris Germani steriliter Decessi Derelictas, et apud Vos in Bonis Wietrzychowice existentes Magnifico Actori instantanee Praevio Juramento extradatis, ~~poenas~~ rne denegationis earundem Rerum Mobilium et nolle extraditionis poenas tuatis. Quare Citatni et Adcitatni ad videndum et audiendum Vos ad instantaneam extraditionem earundem Rerum Mobilium, et Inventarior stringi, super realem extraditionem Comprobationem injungi, rne vero nolle extraditionis poenas super Vobis irrogari. Ceteraque pro Causae Praesentis exigentia cum Vos statui, decerni, et sententiari. Sitis parituri et Judicii responsuri. Datum Brestiae Fratrum Bernardinorum post Festum Immaculatae Conceptionis B. V. M. proxima Anno Domini 1768vo.

Ex pte M. Pininskis
GG. Zaleskie Cu. Copia
1768. Ao.

Fra Sexta post Ftum
S. Thomae apli p.xa
scilicet die 23. 10bris
Anno Dni 1768

C.J.Ch. Stanislaus Augustus Dei Gratia Rex Poloniae.

Tibi Gnoso Josepho Zaleski, de Bonis Tuis qrtr omnibus Summisq quibusvis pecuniis habitis et habenda Mandamus, ut in Judiciis Terrestribus Palatus Brestensis Cujaviae ab hinc prius v. proxime juxta Suam Cadentiam Brestiae celebrandae, pro tempore emptoq Compareas, Ad Instantiam Mgci Petri Pininski Pincernae Parnaviensis olim Mgci Antonij Pininski Subdapiferi Covaliensis Bonorum Wietrzychowice haeredis steriliter decessi Dnis Grni Actis. Qui de inhaerendo Nationi Suae facta v. faciendae Citat, idq ad videndae et audiendae Contractum Arendatorium intuitu eorundem Bonorum Wietrzychowice inter dictum olim Mgcum Antonium Pininski ab una, et de Citto parte ab altera subsecutum per Demet ipsum rne Contraventionis eius in nonnullis punctis non adimpletum imo irritatum restringi, quo restricto, condescensionem de eisdem Bonis injungi, bonificationem Pretensionum adinveniri, Ceteraq pro Causae Praesentis exigentia conc de statui, decerni, et sententiari. Sis pariturus et Judicii responsurus. Datum Brestiae Dnica 3tia post Dnm Immaculatae Conceptionis B.V.M. proxima Ao Dni 1768vo.

Deoccupationem eorundem Bonorum pro re Mgci Actis decerni.

Ex pte M. Lininski o G.
Zaleski Cto Copia
1768. Ao

Fra Senta post Fstum
S. Thomae apli pxa
iudicet ꝗ 23. 10bris
A.D. 1768.

L.I.Ch. #

304.

Stanislaus Augustus Dei Gratia Rex Poloniae etc.

Tibi Generoso Josepho Zaleski de Bonis Ruis Gratr omnibus Summisq quibusvis pecuniis habitu et habenae Mandamus, ut in Judiis Terrestribus Palatus Brestensis Cujaviae ab hinc prius v proxius juxta Suam Cadentiam Brestiae celebranae praetr peremptoq Compareas, Ad Instantiam Instigatu Judii Nri Ejusq Delatu Mgci Petri Lininski Lincernae Parnaviensis olim Mgci Antonii Lininski Subdapiferi Covaliensis Bor Wietrzychowice haeredis steriliter decessi Fratris Gni Actu Qui de inhaerendo Maioni Suae factu v faciendae Citat Jdq ex Eo: Quia tu ausus es Intromissionem ad praefata Bona Wietrzychowice pt fatu dicti olim Mgci Sui Actu Fratris pro re Mgci Actu subsecutam violenter impugnare, Suum Actu verbis laedere, et diffamare, Nobiles circa Intromissionem Mti assistentes et Mtem furibunde aggredi, Mtem verberandum declarare, exindeq Leges Rni de Securitate Mtium Munus Officii explentium, atq Leges distinctas Rni de Integritate honoris Cuiusq praecauta sanctitas violare. Quare Citaris ad videndae et audiendae Scrutinium educi, et de poenis affici. Ceteraq pro Causae praesentis exigentia conq de statui, decerni, et Sententiari, Sis pariturus et Judtr responsurus. Datu Brestiae Fra 3tia pt Fm Immaculatae Conceptionis B.V.M. proxa Ao Dni 1768vo.

Ex pte M. Lininski & G.
Zaleski Citt Copia
1768. Ao

Tra Senta post Ftum
S. Thomae apli Sta scili
cet die 23. 10bris Ao.
1768.

#

S.J.Ch. 305.

Stanislaus Augustus Dei Gra Rex Poloniae &c.

Tibi Gnoso Joanni Labędzki de Bonis Quis gtr omnibus Summisq
quibusvis pecrijs habitis et habenae Mandamus, ut in Judijs Dnibus
Palatus Brestens Cujaviae abhinc prius vel proxius juxta Suam Ca-
dentiam Brestiae celebranae prtr peremptoq Compareas, Ad Instaam
Instigatoris Judij Nri Ejusq Delatoris Mgci Petri Lininski Pincer-
nae Parnaviens olim Mgci Antonij Lininski Subdapiferi Co-
valiens Steriliter decessi Fratris Grni Actis. Qui de inhaerendo
Maoni Suae facti vel faciendi Citat, Idq ad videnae et audiendum
Maonem per de ad Acta Crens Praedecens Fra Quarta Postridie
Festi S. Nicolai Pontificis scilicet Die Septima Decembris Ao Dni
Millesimo Septingentesimo Sexagesimo Octavo intuitu Transa-
ctionum respectu haereditatis Bor Skarbanowa et Wietrzycho-
wice p dictum olim Mgcum Antonium Lininski Sui Actis Fratre
Grnum a de quaesitae Prostere et Summa cum laesione post
fata Ejusq olim Mgci Sui Actis Fratris illatam cassari et eli-
minandam declarari, Poenas tam Personales quam Crume-
nales ad mentem Legis super de irrogari, Caeteraq p Causae
Prens exigentia cons de statui, decerni, et Sententiari. Sis
pariturus et Judlr responsurus. Dat Brestiae Fra Tria pt Fm
Immaculatae Concepti B.V.M. pxa Ao Dni 1768vo.

Ex pto M. Lininski conq.
Łabędzki Cit. Copia
1768. Ao.

Fra Sexta post Flum
S. Thomae apli pra
scilicet ie 23. 10bris
A.D. 1768.

#

C.J.Ch. 306.

Stanislaus Augustus Dei Gratia Rex Poloniae etc.

Tibi Gnoso Josepho Zaleski de Bonis Quis gtr omnibus Summis quibusvis pecuniis habitis et habenae Mandamus, ut in Judiis Trib. Palatus Brestensis Cujaviae ab hinc prius v. proxius juxta Suam Cadentiam Brestiae celebranae pro tempore Compareas, Ad Instantiam Instigatoris Judii Nri Ejusq Delatoris Mgci Petri Pininski Pincernae Parnaviensis Actu Qui de inhaerendo Protnri Suae facte v. faciendae Citat idq ex Eo: Quia Tu ausus es honestum Sui Actu Aurigam aliquoties velle verberare, Famulis Sui Actu minari, Suum Actu aliquoties verbis laedere. Quare Citaris ad videndae et audiendae Scrutinium educi, quo educto, Poenas sup de irrogari, Caeteraq pro exigentia Causae statui, decerni, et Sententiari. Sis pariturus et Judtr responsurus Datt Brestiae Tra 3tia pt Tm Immaculatae Conceptionis B.V.M. proxa Ao Dni 1768vo.

Expte M. Pininski s. G.
Zaleski Cto Copia
1768. Ao

Fra Sexta post Ttum
S. Thomae apli pxa
scilicet die 23. 10bris
A.D. 1768.

Stanislaus Augustus Dei Gratia Rex Poloniae
Tibi Generoso Ioanni Łabędzki Bor. Villae Skarbanowo Advitalitio
Possessori de Bonis Quis gratr omnibus Summisq quibusvis pe-
cuniarijs habitis et habenae Mandamus, ut in Judijs Terribus
Palatus Brestensis Cujaviae ab hinc prius vel proximius juxta Suam
Cadentiam Brestiae celebrandis praetr. exempleq Compareas Ad
Instantiam Mgci Petri Lininski Lincernae Parnaviensis eorunq Bonor.
Skarbanowo post Sterilia fata olim Mgci Antonij Lininski
Subdapiferi Covaliensis devolutor. Jure Successivo haeredis Actu
Qui te Citat, seu potius ad Incidentiam Causae et Actoratus
pro eliminatione Laesivae Manifestationis conq te instituti Advi-
tat, ad videnq et audienq Summas pro dictum olim Mgcum Anto-
nium Lininski Subdapiferum Covaliensem ultra Pretium Medieta-
tis Bor. Wietrzychowice atq Tibimet ad manus varijs tempo-
ribus exolutas liquidari, Provisionem adinveniri, ac ex Sum-
ma „Qua Viginti Millium Florenorum potius sup. praefatis Bonis Skarba-
nowo haerente detruncandas declarari, Caeteraq pro Cau-
sae praesens exigentia statui, decerni, et Sententiari, Sis
pariturus et Judicr responsurus. Datum Brestiae Fra Tertia
post Festum Immaculatae Conceptionis Bsmae Virginis Mariae
proxima Ao Dni 1768vo.

Ex pte M. Lininski conq. J.
Łabędzki Cta Copia
1768. Ao

Tra Senta post Flum
S. Thomae apli pta
scilicet à 23. 16bris
Ao. 1768.

Ad Offm. ac prtr. rens. Magcus Joannes Comes a Gora Skarbek Capitt. Sarnovien. qua Specialis Plenipotens nomine Illustris Magci Joannis Comitis ab eadem Gora Skarbek Castellani Juni Vladislaviae Bonor. Drobina ac aliorum Haeredis quam primum de Complanatione certa die 15. Januarij in Anno 1768. per G.G. Bartholomaeum Mazowiecki et Jacobum Kęsicki Oeconomum Drobinen. ac si vigore Plenipotentiae Splis coram actis in Curia Regia Varsavien. Tra Quinta post Festum S. Martini Pontificis in Anno 1766.to. in personas Magci Bartholomaei Mazowiecki et ejusdem Gnosi Jacobi Kęsicki ex personali Comparitione praefati Illustris Magci Castellani Juni Vladislavien. factae, cum ol. Magco Antonio Mazowiecki in Drobin Conscriptt. et Confectt. resciverit, illico a prima de contentis ejusdem Complanationis sumpta notitia manifestatus est, Idque in eo: Quia licet si Idem Illustris Magcus Castellanus Coram actis superius exaratis praedictt. Mcum Mazowiecki Tribunum Zawskrzen. et Gnosum Jacobum Kęsicki in suos Plenipotentes Constituit, tunc tantum modo praedictis Plentibus suis promovendi, defendendi Causas, Decra suscipiendi, ac alias Intervenientias juxta tenorem praeinsertae Plentiae peragendi data est potestas attamen praelibati Magcus Bartholomaeus Mazowiecki et Gnosus Kęsicki propria sua Authoritate accepta

sibi provincia Specialis Plenipotentiae quae non fuerat
Illustrem Magcum Castellanum Principalem suum
in Complanationem superius specificatt Respu Sum
mae octo millium Tymphonę per Judaeos Drobinenses
in Complanatione Specificatt ad Scriptum manuale
ab Magco Antonio Mazowiecki absq minimo lon
sensu Magci Mantis Principalis Contractae ad respon
sionę quandam pro Judaeis debitoribus Involverunt
illico ne Illustris Magcus Principalis Mantis aliquam
in Fortuna sua paciatur Jacturam, de nullitate
et Invaliditate quo ad huncce punctum Cautae pro
Judaeis responsionis attinet, iterum atq iterum Ma
nifestatur, Offerendo Illustrem Magcum Principa
lem suum cum quo Intererit respu ex Exvinculatt
nis ex hocce puncto responsionis, In quovis
Judicio seu Officio Jure acturum velle.

Jan H: z G: Skarbek
qua sptis P.ne

309

Magnus Skarbek
Capitt Sarnovien
raone introcontenq
Maatur.

Fra Sexta post Ftum
Sanctor Innocentum
Martyrum pxa scilicet
Trigesima Decembris
Anno Dni 1768.

Susceptt

Jmq

Hoc loco Inducenda erit Mãnio ex personali Comparitione Gnosi Josephi Zaleski, in et Contra Magcum Petrum Pininski Pincernam Parnavien. ratione per Ipsum Scripti Manualis circa coadsumptionem a se mãnte varij generis ad defluitanae Gedanum Ardoris prope Quingentos Corethos Thorunen. efficientes regratificando Villae ejusae Ardoris praetium, ac adauctionem in mensura Gedanensi super Summam Duorum millium Florz Pott sibi mãnti dati mãsne sua tanquam ex nullo dato et accepto subsecuti vitiationis, suiq mãntis in praemissis Injuriare intentionis, cum oblatione pro solutione praemissae Summae uti majus praetium disvenditi Ardoris ac adauctam mensuram Gedanensem compensantis ibi ubi de Jure venerit cum eoe Magco Pincerna Parnavien. Jure acturum velle quae porrigetur in ampliori Copia. Josef Zaleski

Copia mandationis expte
G. Zaleski Con. M. Pinin
ski P. P.

Fra Sexta post Ttum
SS. Innocentum Mar
tyrum pxa scilicet
die 30. Decembris A.D.
1768.

311.

Daię Kwit WJegoCmPanu Karzimirzowi Szadokier
skiemu Cześdziemu Grodzkiemu Przedeckiemu z Drobr
Broniszowa ktorego Imieniem WJegCmPana Ma
cina Pininskiego niniejszym Skriptem kwituię z od
branego Pachołka y ze wszystkim moderynkiem
naco odlalepszy wiary ręką własną podpisuię Dza
ło się w Broniszewie d. 26 Decembris 1763 A Bielicki
adjutant C: K: W: B

Sabbo post Fum Sanctor
Innocentium Martyrum
videlicet q 31 Decembris
Anno Dni 1768

Jakub z Potaienskiey Dombrowski Dombrowski z pomiedzy Konfederowanych Obywatelow na obronę Wiary Swiętey Katolickiey Rzymskiey, Wolnosci y Swobod Oyczyzny do powiększenia Konfederacyi y zmocnienia Woiewodztw Brzeskiego y Inowlodzkiego Kujawskich deputowany z chęci cieł.

Z nieswiesciałośći Serc Przezacnych Ziemianow dzisieyszych na pieszczonym Oyczyzny Lonie wypielęgnowanych Synow, wtę wprawiła niedolę, iż Naystawniyszy Imie Naród Polski Antecesso row naszych Zwawości y mężnośći odwagi Serca tyloż tnie Wiary Swiętę Katolickę Rzymską, Wolność y Oyczyznę z Zadumieniem całemu Swiatu z gwałtownych wyrwig dięć wiązow y zguby: czego zwrocić do wodem przystoi Straszna Szabla polska: u Wszystkich Narodow ziednana cmi y zaczerpnie Stawy. Tak dalece: iż teraz nieyszey straszney porze przykroszi chę tnieyszey gorzkiemu przy wiecznym poddaństwie karki nasze obcinanemu podać Jarzmu y pozwalać nadzieię morderstwa y Rządu Wiary Swię tey Katolickę Rzymskę przez samego Chrystusa Pana Jey Nauczyciela postanowioną a przez Mięszisława 964. Roku Krola Przodkow na szych do Polski wprowadzoną, rozkrzewioną ruinie, wolności y Oyczyznę ostrym porzucać więzom, niż niesmiertelney Przodkow Naszych y tera źnieyszych Oyczystych Synow Barskiey mężnie, y innych Szlachcic kich Woiewodztw Konfederowanych Rycerzow dopuszczać chwały. Co tak Zbawiennemu Dziełu y wspol Braci naszych Rycerstwa naśladowa niu tamę? przeszkodę niemożna. Zna Komitość Imienia? mnogość Zbiorow? przychylności powinowactwa? upieszczona delikatność? czyli chciwość życia przyięgu? Niezbywało na wszystkim przeszłym y tera źnieyszym żwawo nieprzyiacielskim nasieczom stawaiącym się Rycerzom, a przeciw chętnie, y Nayznaczniey dostatki y wspaniałość Imie nia na Wiary Wolności y Oyczyzny nie wykorzenioną dawnością Ochotę skwapliwie porpieszali y ubiegaią obrony. Ze sobie przed Oczy wystawia iąc nayprzemożniey pobudkę, iż wspolnie trzeba ratunku Wiary Swię tey, Wolności y Oyczyzny zachowana cichość, wszystko nieprzyiacielskiey srogości z chaniebą odda Lupem. A ieżeli szczęściem na Krodkość uchy bi? upewniamy się z Bożkich Wyrokow Wiecznie nieuydzie chciwy y szcze Kochaiącym Oyczyznę Synom przemocności nastręcznym nieobdarzeni kow niezbędnie ukaraniu. Przeto niezatuycie: w tym tkwiąc niebezpie czeństwie: z raczey z szczególney chęci pozwolonych, ia Ku Swięg dzonca

lub

lub bąbel na wodzie niknących wnstręgi Oyczyzny fortuny
z drowia, życia y krwi kropli. Szafunku iuż nie wspomi Braci luż=
Chrystusa Stworcy Naszego przykładem który nie tylko dla od ku
pienia naszego chowanie ścieżki, braki y Rynsztoki przezolimy, aż do
ostatniey krwi Nayświętszey przy okrutnych Morderstwach na
pełniał odrobiny, ale od Zamkniętych w Krakowie Konfede
rowanych przez nieprzyiaciela ataKowanych z Nayświętszą M
ryą Panną na Roku Jey spoczywaiąc, iakoby straż trzymaiąc
widocznie nayposzczególniey Sturmow odstrzegał razy. Ach Bo
Bogu nieuwrzęczności, grubości, y zakamienialości ku Bogu gnu
śności ku Duszy. Patrzysz iuż zalegały Pole narodzie przeklęty za
spałe zrzenie, wzbudź Ducha Prawego. Myślności a iako nayprzed
za Wiarą Wolność y Oyczyznę Swoią zumiejąc magnetemi łączyć
chęci: Do Ktorey iuż to myślności y iak nayprędszego złączenia w
Swiętych Woiewodztwach Kuiawskich my niżey pisani zgromadze
Duchem wszystkich Jasnie Wielmożnych Wielmożnych M W M Panow Ziem
now, Dygnitarzy, Urzędnikow Braci Szlachty Służących y iakiem
kolwiek tytułem Woiewodztwach niniejszych znayduiących się, zgo
ła każdego Katolika wszelkiey kondycyi Prawowiernego, Boga W
szechmogącego, Swiętą Katolicką Rzymską kochaiącego vprzeymnie zapraszamy
tym porządkiem.

Każdy z Jmion Obywatelow Woiewodztw y Powiatow w swym Dzie
dzictwie y Królewszczyznie maiący z Łanu iednego wyrządzimy zło
tych dobrze znalezionym Moderantkiem pocztowych dubeltowych, ktoby zaś n
miał Łanu tęczyć się ma Szlachcicką maiętnością do prowadzenia u
proszonych Lichtarzowo Woiewodztw y Powiatow zgromadzać się may
ących Obywatelow, godziny między sobą umowiwszy w Wigilią obrady zacz
zkąd pod rządem tegoż maiąc ieden proporzec podobny niżey specyfikowa
nemu Monduruwi, każde Woiewodztwo z swym Podkomorzym iako
pierwszym Senatorem Szlachty na miejsce obrady umowione przybędą go
dziny. Do których iak nayprędszego dopełnienia prowadzeń Jmion
Obywatelow Powiatow, Przedniego Wznego P. Bartłomieja Dzia
skiego Cześnika Radzieiowskiego, Kowalskiego W P. Józefa Rudnickie
go Regenta Brzeskiego Kowalskiego, Mszczonowskiego W P. Antoniego W
skiego Podczaszewskiego Brzeskiego Kuiawskiego, Radzieiowskiego W P. Ka
zimierza Rybinskiego, Kruszwickiego W P. Józefa Stonskiego Skarbnic
wicza Bydgoskiego, Inowrocławskiego W P. Józefa Rudnickiego Burgra
biego Brzeskiego Inowrocławskiego, Bydgoskiego W P. Kaietana Ulmen
go, Skarbnikow Inowrocławskiego, vprasza my. Ktoby zaś z Jmion Ob
watelow na przypuszczony nie był obradzie y wyrażonej nie stanowił w
prawy da w kary Złotych 4000. a Szlachta przymuszenie
wzięci wpocząt obrocony będą.

Mondur

Mondur Towarzystwa y Poczet Zupan Karmazynowy Kolta a
Poczet Tatana Kuldabaie czerwone podbita mituki Szaraway, Reszta
Kolorie, z Karmazynowemi obszlagami obcisle zrobione, Czapki miernie
wyzokie z Karmazynowemi Wierzchami przerzywane z czarnemi ba
ranami Towarzyskie z sowemi.

Dla potrzeby Woyska Konfederowanych Rycerzow y Wyprawy z Imie
Ziemianow Kazdy roczny intraty czysty grosz szosty z Krolewszczyzn
czwarty co y Imie Duchowni dachowbie dawać maią wykonawszy na
rzetelnoze przyzigge.

Kazdy prawowierny Katolik ma sie starać wszedzie nieprzyiaciela
przewiedzać y tego prezornie zlicrzowszy wczesnie Konfederacyi objawiać
Co przykładnie czynią Lutrzy, bezbozni Katoliey y niektorzy Zydzi, kto
re fakturstwo stosznie sprzeczne czasu swego nadrodz.

Prowiantow, Furarazow wiom Miastom Miasteczkom Ziemskim krol
lewskim y Duchownym, Ozopowczo pogotowiego, by berny gdzie nie szko da
nej gotowość zalecamy, abynie gotowość Szwanie y nieslawy Imieniowi
Konfederacyi nie była sprawą. Imiom Sob Rytułem Konfederacyi
bez Ordynansow przechodzącym wszelkich suplementow dawać zaka
zuiemy, owszem takowych Ludzi nieuzyczy wagi tapać y do komendy
zgromadzenia naszego odsyłać vymagamy.

Imie Panowie Pisarze Cet Komur Zupy w Woiewodztwach niniejszych
leżących prowenienczye pieniężne Konfederacyi Woiewodztw od dawać maią
Tarki końskie w Kazdym mieście Woiewodztwa y Powiatu Stolicy tygodnio
wych sobot dla tatuieyszego na bycia Koni Imiom Ziemianom konfede
rować się maiącym naznaczamy. Rymarzom znawiązaniami, Scie
dlarzom sterlalami by wać nakazuiemy.

Wyjste Uniwersały pieczęcią Kancellaryi Grodzkiey y podpisem Imiow
Sucypientow zstwierdzone przez Burmistrzow miast rozesłane Imć
Xiąża Proboszczowie, Plebani, Wikaryi, y inni Duchowni obligowani w
kazde Swiąto zgromadzonemu Ludowi w srod kościoła jako naywolniey
czytać przezornie y szczerze tłomaczyć do zbawiennego dzieła zachęcać zalecać
Staganie Majestatu Boskiego y zebranie pomocy zwyczaiowa Imiow
Parochyanow zregestrować y podzien obrady y Marszałkowi związku
oddać.

Co wszystko Kazdy z prawić ma pod karą godną z przeciwienia się przy
sztwierdzeniu y spowiadzeniu niniejszych obrządkow.

Jezeli zas przez nieszczęśliwość jaką z ktorych Panuią pełni z woli y Wyro
ku Naywyższego Stworcy ponieżeli bybmy życia rozbrat, a ztąd przyczy
ny zaczętego nie mogli smy konczyć dzieła, Wiec zaklinamy Was Wszy
stkich Rzetelna Szlachetna Młodzi na Miłość Boga, Matki Jego Nay
pokalanie Poczętey Maryi Duszy zbawienie, Sąd Straszny Boga y Oy
czyzny afekt, abyście od tak Zbawiennego nieuchraniali się dzieła mieć
będziecie po dlugim życia przeciągu na tym Swiecie y w przyszłym nie mier
telną chwałę w podpisem ręki za stwierdzą y pieczęci.

Dan Dnia 13. Stycznia 1769.

Dąmbrowski

Jakub Z Połocznowa Dąmbrowski Ziemianin Obywatel
Woiewodztwa Kijowskiego do Powiększenia Konfederacyi Deputowany
Zdrycieł

Literae Ordinatoriae a
Magco Dambrowski
editae

1769.

Feria Quarta ante Ftum
Sanctor Trium Regum
pxa scilicet die 3 Janu
arij A.D. 1769

Suscepta

Ad Affmae pntis vem Nobilis Joannes Sibto et Alii Confederati, ab
illis Gso Gen. ad Acticam et in Acta praesen. Gnpofranae
prorodit Literas Ordinatorias, per Magum Jacobum de
Potajewska Dambrowski Dambrowski, manu ejus Subscriptas
Canas, salvas, omnis suspicionis nota Carta Senoris ac
quentis, Inserat Bryle Bryle vero earum Literarum
Tenor acta praesen. est Relictum et Exstat Inter
modulta Relationum.

w Jmię Oyca y Syna y Ducha S: Amen

W krotkości czasu przy słabości moiey, krotkich słow do zwyczayney aryngi ostatniey dyspozycyi woli moiey zażywam, tyle wyznaiąc: żem wie rze S: katolickiey urodzony, tey tedy wiary S: Rzymskiey myśli moje y Jnteneye były podczas teraznieyszey konfederacyi zwylaniem krwi bronić, gdzie, że w masierunku iestem porażony kazualnie postrzeleniem lub śmiertelnym, lub nie, dosyć że w słabości y Niebespieczeństwie życia zostaiąc, wiedząc dobrze podług pisma Boskiego że kto się rodzi, umierać musi. więc ja tym wyrokom Boskim niebędąc sprzeciwny, y owszem onym podległy, iako mam dane życie moje od Jedynego Stworcy Boga mego, tak nayprzod le muż wszechmocnemu Bogu Stworcy mojemu Duszę moję iako Jego własną Lepiankę (: ie żelibym miał się pożegnać w tey moiey słabości z tym światem :) oddaię. Żebrząc protekcyi twoiey Matko Chrystusowa Niepokalanie poczęta nayś: Marya Panno, y waszey święci Patronowie moj tey zażywam Jnteressyi; abyście mnie żyiącego na tym świecie raczyli bronić Protekcyą swoją aż do żgonu życia mo cego, y ciebie Anjele Stróżu wzywam do pomocy mnie pilnującego aż do wyńścia Ducha z ciała mojego, y tegoż Ducha gdy przez wyroki Boskie zgrzesznego ciała mego wychodzić będzie, raczyliście zaprowadzić do krolestwa Niebieskiego, o co

Zebrze Miłosierdzia Boskiego, aby mię nieraczył sądzić wedle złości moich, ale wedle wielkiego miłosierdzia Boskiego. Ciało moje iako z Ziemi pochodzące, Ziemi oddaję abym był pochowany w kościele Błędzkim u Niepokalanie Poczętey Nayś: Maryi P. Pani y Krolowey Niebieskiey, y każdego grzesznika Protektorki iako y moiey. Żadney nie zażywaiąc parady do tego pochowania, obliguię Braci moich szczegulnie aby mszy SS: iak nay więcey było y vigilie. wszak na to summy moje y fortunę zostawuię ktora mi się działem dostała, Nayprzod Długi com winien, aby były wypłacone Jakoto Jmci P. Charczeskiemu sześćdziesiąt y ieden czerwonych złotych, owczarzowi że zbijewka czerwony złoty ieden za siano, Jmci Pnu Bukoskiemu Szwagrowi memu za konia podług sumienia, co będzie pretendował. # Tę tedy Fortunę moię połowę dzielę aby Bracia Rodzeni moi połowę wziąwszy, z tey połowy trzecią część Siostrom swoim y moim rodzonym na podział dali. Drugą połowę za Duszę moię dysponowali. Nayprzod od pochowania lubo w Halińskiey Parafii miałbym dokończyć życia, więc, ażeby Ciało moje Pleban Halinski wypuścił ~~do~~ Plebanowi Błędzkiemu naznaczam do Chalna na Dzwonne y mszy SS: aby odprawił dziesięć, na to naznaczam złotych Polskich trzydzieści, Jmci Xiędzu Woyciechowi Szwayczewskiemu Wikaryemu Jzbickiemu za Fatygi Jego, y za to, gdybym miał pożegnać się z tym światem, że ma assystować przeprowadzaiącemu Ciału memu przez Jzbicę solen- # po tych wypłaconych długach resztę tey fortuny moiey połowę dzielę

nie, y mszy świętych Dziesięć ma odprawić z wigilia
mi iednemi y mszą S: śpiewaną iedenastą złotych Pol-
skich sto, do którego przeprowadzenia ciała mojego
tenże Jmć X: Wikary cechy powinien poiednać Jmci
Xiędzu Plebanowi Błędzkiemu od pochowania ciała
mojego grzesznego, abym był w kościele w ziemi cho-
wany przed ołtarzem N: P: nayś: maryi Panny
w całym życiu Protektorki mey Naywiększey, przy
którym pochowaniu tenże Jmć X: Pleban Błędzki
ma odprawić wigilie y mszą S: śpiewaną po po-
grzebieniu zaś ciała mojego także mszy S: sześć
czytanych dawszy świeże światło bez parady
do ciała mego grzesznego, któremu przekazuję
za to pochowanie y sufragia złotych polskich
sto pięćdziesiąt, do tego powinien z chorągwia-
mi żałobnemi Processionalnie po ciało moje
pofatygować się, y co święto obliguię tegoż
Jmć X: Plebana, aby raczył modlitwom ludzi
żyiących zalecać podług Jego woli, iak długo
będzie chciał, y o dzwonne kilkodniowe supplikuię
Także obliguię Braci moich; aby dali do Karmelitów
do Kłodawy, Oycom Bernardynom do Koła, Oycom Pau-
litom do Brdowa do każdego konwentu zosobna
na mszy świętych trzydzieści po złotych Polskich
czterdzieści, Resztę co się zostanie z tey połowy
drugiey, iaką będzie można w kościele Błędzkim
aby uczynili fundacyą Bracia moi. Także man
długu u Jmci P: Joachima Jarnoskiego trzy-
dzieści y ośm czerwonych złotych, z tych połowa
należyć będzie Braciom moim Rodzonym samym,
druga połowa za Duszę moję konie, kulba-
ki, strzelba Braciom moim leguię y odkazuię razem
z Sukniami y mobiliami mami, tylko Jmci Pnu Buko-
skiemu Szwagrowi memu karabin y pułpasie białe

przekazuie Także Abrahamowi Żydowi z Przedcza trzeba wy
płacić złotych polskich trzydzieści, to proszę aby Bra-
cia wypłacili z koni, które wezmą Dyspozycyą
pierwszą iako raptowną dzisieyszą ręką W: Jmci
Pna Rozniecki ego Zakrzewskiego y Bogusła-
wskiego podpisaną kassuię, a teraznieyszą
proszę obliguię y Zaklinam Rodzeństwo moie,
aby dotrzymali, y oney zadosyć uczynili, któ-
rą czynię y podpisuię w przytomności tak
tegoż W: Jmci Pna Karola Bogusławskiego
Burgrabiego Radziejewskiego, iakoteż Jmci
X: Woyciecha Szwayczewskiego Wikaryego
Jzbickiego. Teraz Żegnam nayukochańszą matkę
moię którey pierwszeństwo odemnie należy, Oyca przy-
branego, Wujów, Ciotki, Stryiów, y Babkę moię nayuko-
chańszych y Dobrodziejów moich, także Rodzeń-
stwo moie y Całą kolligacyą y przepra-
szam, ieżelim się kiedykolwiek w życiu moim sprze-
ciwił y naprzykrzył, aby mi raczyli darować
wszelką urazę dla miłości ukrzyżowanego Je-
zusa Xsa, Żebrząc łaski ich, aby raczyli pa-
miętać po zeyściu moim z tego świata o Duszy
moiey. Ludziom w chorobie teraznieyszey służącym obli-
guię Braci moich na miłość Boską aby krzywdy
nieuczynili, y Dobrodziejom moim wdzięczność mieli
Za Exekutorów tey ostatniey dyspozycyi woli moiey
obieram Sobie WWznyć ~~Sobestyana~~ Fabiana Bielickiego
Stryia, Kazmierza Zakrzewskiego Czesnika Kowalskiego
Wuja moich. Na co się ręką własną pod-
pisuię. Działo się w Koziatach Dnia 15. Jan.
Anno Dni 1768.no

Karol Bogusławski przytomny mp

Konstanty Bielicki

X: Woyciech Szwayczewski Wikary Jzbicki przytomny



Ad Offm ac Nobilis Albertus Swiecki obtulit Offo praesens ac acti-
canae et in acta praesens ingrossanae porrexit Testamentum
ultimae voluntatis ott Gnosi Constantini Bielicki sanum
salvum et illaesum omniq suspicionis nota carens tenoris
sequentis si Inserat Originale vero ejusq Testamenti ipse nobilis
Offerens hic circa acta praesens reliquit et extat inter
producta Relationum

Ad Offm Autag Gsen a primitr ventes Gnosi Laurentius et Albertus Zakrzewscy Suis et Grosonum Hedrigis de Mineke Matris, Adami, Mathia et Antonina Patrum et Sororis Augustini germanorum mibus Zakrzewskich quam primum sumpta notitia de Crudeli Gnori Augustini Zakrzewski Parentis sui Charissimi per Hominem licentiosos de Dominis villarum Wolka et Lubienice Mti Stanislai Jarnowski Venatoris Jurisdictionis hereditarys Subditos inferius descripta interemptione illico et adstatim tam Ceu eum Homicidas nempe Jacobum Torszman Stanislaum Kowalczyk, Cujusvis Hmis, Swiętoslai de villa Wolka Taberrlatorem Principaliores Albertum, ejusq Fratres agrestem, Urbanum Barbarum aggrestem, et Thomam Taliszak quam Ceu eum Meum Venatorem Jurisdictionis Dnum solennissimum intulerunt insecuntq grais cum dolore animi sui Protestatorem de in dum sensum Dei Jus, scelesti Homines nulla habita vel minima ad Protestantium Parentem pretensione itineris sui causa Domum Gsmam ad villam Mielno reducem ad tabernam in dicta villa Wolka sitt sunt moris et cuilibet viatori intrantem imprimis ausi sunt ac temere prumpserunt Cutim Comparatam et prenum vulgo munsztuk ex equo et epiphipio eius imposito auferre, eumq equum in funiculo ex stamine facto alligare dum memoratus Gnus Zakrzewski Cutim hanc et prenum ab ipsis requirebat et restitui pretendebat, loco restitutionis verbis Indecentissimis eum afficiebant, ac post unus ex ipsis Hmis pbora cum Cerevisia ad Caput fortiter percussit vulneravit ex qua percussione in terram Cecidit omnesq violentas manus suas in ipsum injicere, at dictus vero Swiętoslai Taberrator salvantem se ad Cameram confugientem dictum Gnum Zakrzewski ex Camera ejecit et conservari non admisit, suppraescripti vero Principaliores Stanislaus Kowalczyk Jacobus et Albertus Fratres germani jam Concussum vulneratum Gnum Zakrzewski in equo Domum suam proficiscentem in via ad Molendinum Lubienieckii dictum tendenti insecutati eundemmet Gnum Zakrzewski ex equo detrudere, illicq securi baculis pregrandibus vulgo kibrica mi secare, percutere, et vita privare Manus autem Jarnowski Venator Jurisdictionis quam Cito receperit de hoc illico facinore, facto Conclamine cum Pericli admodum Gnus Bil pecuniam ab ipso auferre

Ita Est Ita Est Ita Est

ski Præposito Chodecens. Crimen id Cælando, eunq. Gsum
Jarcewski suor. Protestans. Patrem, nulla data de morte ejus
notitia nocte iam profunda in Cæmeterio sub Ecclesia Chodecensi clandestine sepelierunt, per quod contra Leges Divinas et humanas, quæ neminem occidere jubent imo vetant supradicti Laboriosi Criminales processerunt, pœnasq. eo nomine in se traxerunt. Propter Jus Protestantes ad Sacrosanctum Institutæ Asyllum aufugiendo, tam Cons. eunq. Mcum Jarnowski Dnum in continentiæ eorunq. Subditor. quam eosq. eosq. Laboriosos intuitu perecsq. Patratæ necis protestantur salvis Jure salvanæ.

Laurentius Zakrzewski suo matris Fratrum et Sororis nne mppria

Woiciech Zakrzewski

Copia Manionis Ex pte Prosor. Zakrzewskich, cons. Magcum Jarnowski ac alios

Feria Tertia post Dominicam Septuagesimæ pxa, scilicet die 24. Jan. Anno Dni 1769

~~Ad officium Actag presens Creny cum [illegible] pltis [illegible] Judicii Thoribus Vocatis et recepta~~ ~~vel recognitione et juramto Janus eam in um de vera~~ ~~ac fidelis Relatonis Publice libereq Scripsit In Civit Authen~~ ~~et Insta scram pro Judiciis ordinarijs Sto Trybu Gri Do~~ ~~bricovien spectans et pertinen de tenore tenor.~~ Stanislaus Augustus Dei Gratia Rex Poloniæ, Magnus Dux Lithuaniæ Russiæ Prussiæ Masoviæ Samogitiæ Smolenscia Severiæ Siriovia Volchyniæ Podoliæ Podlachiæ Czerniehovieq. Vobis Illribus Paulo Mostowski Palatino et Gri Ducatus Masoviæ Stanislao Sadomski Terræ Sochacovien Succamerario, Jum Mgcis Joanni Brochocki Vexilifero Districtus Orloviens Theodoro Szczawinski Thesaurario Gostinen Joanni Walewski Judicide Creny Siradien Philippo Parenti, Dapifero Gavien et Michaëli Filio Rothmagistro Cohortis levioris Armaturæ Sacræ Regiæ Mtis et Reipublicæ Pikarskim, Luca Malewski Judici Creny Sloceny et Ignethi Szczavinska invicem Conjugibus, Joanni Zawisza Cnsifero Sochacovien, Andreæ Bratoszewski Pincernæ Districtus Gambinen et Notario Creny Gostinen, Succoribus obt Mgci Andreæ Glinka Notariæ Terræ Mureny, Mathiæ Baginski Subjudici Terri Tasbirzen Joanni Chądzynski, Religiosis in Christo Monialibus Ordinis Sancti Dominici Conventus Sochacovien Alberto Bedonski Josepho Regenti Creny Pradzeny et Marianne Fratri et Sorori inrse Germanis Garbowskim, Constantino Rogozinski, Succoribus obt Rse Agathæ de Bedonskie Gri Mariani Sołecki Comti, Jasparo et Laurentio Filiastro Stokowskim Josepho Grabski ac liberis ejus nec non Gris Adamo Gutkowski Andreæ Sawicki Mgco Francisco Szepowski Dapifero Gambinen et Judici Creny Gostinen Joanni Bykowski Michaëli Pracki Nicolao Mostowski Cujusvis Nominis Piędzicki Actr Creny Lancicien Susceptanti Joanni Regenti Terri Lancicien Mathiæ Gasiewski quorumvis Nominum Gawroń-skim Alberto Brochocki Nobli Zacharyjaszewicz Alb Infideli Judeo Jakubowicz Mosieli Incolæ Civitatis Sochacovien de Personis Bonisq vtris Generaliter omnibus mandamus ut coram Nobis Judioq Nostro Ordinario Gris Tribus Rni Petricovien tum dum quando Causa Dens ex Regro sibi competenti ad judicand vocata et Acclamata inciderit pltr ac peremptorie compareatis. Ad Instantiam Mgcor Victoris Junosza in Bojanowo Bojanowski Exercituum Magni Duca

tus Lithvaniæ Glis Majoris et Hedvigis de Jarnow
skie primi olt Mgci Pantaleonis Mostowski Castellaniæ
Plocens Secundi ad præsens ejusq Mgci Victoris Juno
sza Boianowski Contis Matris ab Olt Mgco Mostow
ski primævo Marito Jus advitalitiũ super universali
Substantia Mobili et Immobili habentis Infrascrar Su
cestricũ olt Mgci Pantaleonis Mostowski Minorenniũ
tutor atq Mgcarum Constantiæ Scholasticæ et Dorotheæ
Mostowskich Filiar in primo Matrimonij Thoro Cum Pa
Mgca Bojanowska pcreator Actt Qui Vos Insistendo M
stribus Suis coram Actis Authens Rni factis seu faciendis
citant ad videns et audiens idq relevato Decro Triblis Petric
viens Fra Secunda Ante Festũ Sanctor Simonis et Judæ A
plor in Ano Pdens inr se Actt ab una, et Vos Illrem Pau
lum Mostowski Pltm et Glem Ducatus Masoviæ Mcum
Joannem Brochocki Vexiliferum Districtus Orlovien
et alios in Decrum Tribunalt suprascrum intrantes pte a
altera lato in punctis vimq legis Sapientiam in se Deferen
ut pote ad judicaonis Medietatis Hæreditt Brum Miroslavi
et Baranowizna cum demandando Calculo de pvens Bonifi
canda desolaone in rem tui Mgce Brochocki intercedens Se
gregationisq Substantiar quar Constitutio insimul propter
securitatem Succestricum olt Pantaleonis Mostowski subse
qui debeat ac factæ Remissionis ad Offum Crens Præde
cens in Actoratu Gsorum Bedonskich et Garbowskich qu
in una Condescensione Cum alijs Creditoribus ad Sub
stantiam olim Mci Pantaleonis Mostowski Concuren
suam resolutionem Sortiri possit Ante omnia Compor
taonẽ Exdivisionis sive Complanaonis respectu Brum
inr Consuccores Jasienscianos subsecutt apud Vos Illr
Paulum Mostowski Pltum et Glem Ducatus Masoviæ,
Mgcum Szczawinski Walewski Pikarskie Parentem et
Filium Malewskie Judices Crens Plocens Joannem B
chocki Vexiliferum Districtus Orlovien Andream
Sawicki hærentis ad resolvens hæreditatem Medietatis
Brum Miroslavice et Baranowizna Relevationemq ho
in puncto Decrorum mediante Comprobaone Jurato
ria injungi aut in Casu impossibilis Comportaonis su
per existentiam promissæ Complanaonis seu potius
exdivisionis Inquonẽ Concedens declarari, nec non distin

clam comportaonem Documentorum Massam Sub- - -
stantiam ott Illustrium Mgcor Theodori Castella- - -
ni Ploceny et Ludovicæ Kruszynska invicem Con- -
jugum tum Perillris Rndissimi Mathiæ Scholastici - -
Gnesneny Præpositi Petricovieny Mostowskie ott Mgci - -
Santaleonis Mostowski Avorum et Patrui enucleanti-
um nec non rerum Mobilium Summarum paratarum
Clenodior Inventarior quorumvis ac aliar Summarum
Vini pt Fata Illriu Castellanorum Ploceny Parentum
quam post Fata olim Illris Rndissimi Mathiæ Fratris
Mostowskie ad Je Illris Plte Masovie deventorum pre
via combrobaone Juratoria sententiariet non obstanti
bus quibusvis Transactionibus Scriptis Testamentis Do
nationibus Decris prædiciosis eadivisionem Substantiæ
Mobilis et Immobilis Fatis olim Illrium Castellanorum
Ploceny et Perillris Rdissimi Mathiæ Scholastici Gnesneny
derelicta æqualiter inr te Plum Masovie et Succestrices
olim Mgci Santaleonis Mostowski peragi, Calculum de
Proventibus, ac bonificaonem desolaonis Brum deman
dari, nihilominus peracta eadivisione, Substantiæ ott Illri
um Mcor Castellanor Ploceny et ott Rndissimi Mathiæ
Scholastici Gnesneny propter Substentationem Mgcor Bernar
di et Valeriani Mostowskie Succestricum ott Mgci Santa
leonis Mostowski Avorum ad gerendam suam Substanti
am seu potius Divisoriorum inhabilium, Summam cer-
tam Proportionatam ad Victum et amictum competentem
constituendam declarari et pro missis peragendis condescen-
sionem ad Bona Ostromecki cum attineny Siudaborki cum
attineny, Mostow cum attineny, Siemiatkow cum attineny
Gnoyno cum attineny, et alia Jure Naturæ post ott Illres
Castellanos Ploceny et Perillrem Rndissimum Mathiam
Scholasticum Gnesneny Mostowskie Succestrices ott Mci
Santaleonis Mostowski Respicieny et ad æqualem eadivisi
onem Tecum Illri Plte Masovie Spectantia assignari. De
inde seorsivam Comportaonem Documentorum quorumvis
rerum Mobilium Inventarior pdis ott Mgci Santaleonis
Mostowski derelictor extne usurpatæ Tutoriæ per Illrem
Plum Ducatus Masovie super Succestricibus ott

Mgci Pantaleonis tam per te Illrem Pltum Maso
viæ quam Mgcum Ioannes Brochocki Vexiliferum
Districtus Orlovien. Gsum Andream Sawicki Tibi
Mce Brochocki inservien. apprehensor. et accepto
rum deinde propriar. rer. Mgcæ Boianowska Actri
cis in Trno assignanæ Condescensionis pvia Com
probaone Juratoria decerni, deteriorationem pmissa
rum rer. non obstante quietaone emunctiva manuali
bonificari intuitu malæ Conservaonis rer. nonnul
lar. per Fures de Templo Orlovien. ablatar. valo
rem solven. injungi Gsum Sawicki ad effectuandam
Comportaonem rer. Mobilium munimentor. quorvis
Decro Tribtio Petricovien. hac in Cathegoria injun
ctam per te Mgcum Brochocki statuen. declaran
Rne Contraventionis Decro in Puncto non Com
portaonis Munimentor. rer. Mobilium pœnas Su
per Vobis Illri Pltn Masoviæ Mco Brochocki
ac Gso Sawicki irrogari, distinctas itiæ Pœnas insu
blaonem Processus ac ratione non Sessionis
Turris et non exoluonis Marcar. demandari, Superven
Gso Piędzicki Actt Cren. Lancicien. Susceptante itiæ
Pœnas ad mentem legis intuitu non Susceptæ Mastnis
cum Publicaone sententiari, rnequoq. excitaonis Tu
multus, Læsionum ac aliar. peractar. violentiar. pœna
adæquatas superquo Competierit decerni, in ordineq.
Constituonis Massæ Substantiæ Iasiensciana Mater
næ in ott Mgcum Pantaleonem Mostowski Jure na
turæ devoluta, ac liquidaonis Jurium Creditor. reso
luonis prætensionum et proventuum per Mcum
Brochocki Vexiliferum Districtus Orlovien. ex
Bonis Miroslavice et Baranowizna post Fata
olim Mgci Pantaleonis Mostowski perceptoru

pracomittendaq declarationis propter Mcam Boia
nowska Actricem Utrum circa Jus advitalitium ab olim
Mgco Pantaleone Mostowski habitum sese sisteritCon
descensionem ad Bona Mirostawice Jasieniec Cmiszew
Sortesq in Rybno Sittas determinari. Cateraq pro ei
gentia Causa et opportunitate negotij Statui decerni et
sententiari Sitis Parituri et Alter responsuri. Datt Petri
covie Fra Secunda ante Festum Sancti Thoma Apli
proxima Anno Dni Millmo Septingmo Sexagmo, Octa
octavo, ~~Copiam similem Sigillatam amitis ejusdem essentie~~
~~existen binas primam in Bonis Rybie alteram in Bo~~
~~nis Topotno Sabbo proxime Venit potuisse depositionc~~
~~notificasse et publicasse de Juris~~ Forma.

Copia litt ex parte
Magcor Bojano-
wskich ac alior con
Ulres et Mors
Mostowski galom
ski ac alios litt.

Potrzeba jutro wydać Termin ten
Feria Tertia post Dni-
cam Oculi Quadrilen
pxa, scilicet ię 27ma
Februarij, Anno Dni
1769.

Suscepti

Actum in Castro Juniv ad Stationem Sabbatho post Dominicam Septuagesimæ proximo videlicet Die Vigesima Octava Mensis Januarij Anno Domini Millesimo Septingentesimo Sexagesimo Nono.

Ad Officium Actus Deny Grenz Capitt Jurs Intervenies Generosus Karłowski Incola Pattuen Presentem dant Terazniejszego Lodzia du Solenną Zaniosł Protestacyą Przeciwko Jmu Panu Janowi Alexandrowi Krasnowskiemu Generałowi Adjutantowi J. K. Mci Starodubowi y Wkłm Jmciom Panom Antoniemu Mirosławskiemu Regimentarzowi niemnieyszemu Jmu Panu Antoniemu Tymieńskiemu Podczaszycowi Sydgowskiemu Collumnitowi Skonfederowanym Wkłm Pereyskiego Kujawskiego y Jnowłodzkiego wszystkim trzema Obranym y przysięgłym in Fatti eligendum Jmu Panu Franciszku Mierzkowskiego Kasztelanu Konarskiego Kujawskiego Antoniego Wołłowicza Podkomorzego Jnowłodzkiego Jgnacego Kossakowskiego Chorążego Sydgowskiego Jana Dzierzbickiego Stolnika Jnowłodzkiego Stanisława Biadachowskiego Stolnika Radzieyowskiego Antoniego Nowakowskiego Stolnika Sydgowskiego Józefa Stanisławskiego Podczaszego Gniewskiego Stubelskiego Czesnika Brzyskiego Kujawskiego Wołłowicza Podstolego Sydgowskiego Joachima Modlińskiego Towarzyszego Kowalskiego Jakuba Suleczyńskiego Łowczego Inowrocławskiego Antoniego Swieczyńskiego Łowczego Zawichostyńskiego Antoniego Wołłowicza Wotczyńskiego Jnowłodzkiego Bartłomieja Strzałkowskiego Wojskiego Kujawskiego Alexandra Borowskiego Wojskiego Radzieyowskiego Józefa Czapskiego Skarbnika Brzeskiego Walentego Wołłowicza Mieczysława Smolińskiego Dominika Skrzyńskiego Wotczyńskiego Sydgowskiego Jana Dąbrowskiego Wojewodzica Sandeckiego Szambelana Jmci Pana Mierzkowskiego Kasztelanica Konarskiego Kujawskiego Antoniego Sokolnickiego Podczaszyca Jnowrocławskiego Niemojewskiego Kasztelanica Inowrocławskiego Czamańskiego Alexandra Przysieckiego Stanisława Wrzesińskiego Rocha Bogusławskiego Burgrabiza Jnowrocławskiego Bonawentury Retowskiego Jana Konstantowskiego Jakuba Grudnowskiego Dąbrowskiego Skarbnikowicza Inowrocławskiego Dzierzbickiego

Stolnika

skiego Regenta Jakuba Leszczeńskiego Gumowskiego M...
jewskiego Piotrowskiego, Woyciecha Gorzeńskiego Komisarza
Grodzieńskiego Sprowskiego Tomasza Zgierskiego Rudnickiego
Gawłowskiego Sokołowskiego, Towarzysza Hufarskiego A...
drzeja Ulińskiego Komisarza Grodzieńskiego Sprowskiego Ludwika
Grzeszkowskiego Stanisława Sobolewskiego Kazimierza Wol...
skiego Franciszka Wolskiego Zygmunta Trębickiego W...
czechowskiego, Antoniego Pawłowskiego Józefa Pawłowskiego
Józefa Wielobydzkiego Kazimierza Miesztowskiego Antonie...
Mierzkowskiego Antoniego Strazewskiego Gabryela Pinie...
go Franciszka Pinińskiego Mastenbra Tchorzewskiego Wo...
hostewskiego y Innych Kossesyonarzow y Ziemian Woiew...
Brzeskiego Kujawskiego y Inowrocławskiego ktorych wszystkich
Jch Mość Panowie Jakub Ulewski Regimentarz Mia...
ski Rotmistrz Trąbczyński Rotmistrz Piotrowski Rotmistrz
mistrz Konfederowanych Woiew Poznańskiego y Kalis...
go wielka Set koni wkroczywszy z Domow do Miasta Gnie...
wkowa sprowadzili y do Konfederowania się pociągnęli
Przytomności tedy obojey wyżey wyrażonego Pana Woiewody Ma...
zathowi Rothg Przysięgi przez Wo Mci Pana Podkomorze...
go Inowrocławskiego Dystrahowany ieszcze wczoray Obostrzyli y pow...
nili ktorą Rothą Wo Mci Pan Marszałek bez odwłoki
Przysięgał powinien był y przysiągł w ten sens. Ja Jan
przysięgam Panu Bogu &c. Że maiąc sobie od Rzeczypo...
politey Przysłużonego Sławnego y Inowrocławskiego Powiato...
wego Urzędu Marszałkowskiego z Konfederowanych tychże Woiew...
tw wiernie sprawować będę Wiary wolności swobod Oyczyzny
Ale Roż moy Lud wiernie wzmagać będę Broniąc będę z mowy
nych ani Kondyktow Nieprzyiaciela Wiary Oyca Oyczyzny
y Ludu woyska Mnie do Kommendowania powierzonych
mi Ludzi będę żadnych wyprow czyto do Nieprzyia...
ciela Swoią wolą y wydawnością czynić nie będę ale y o...
szem w naymniey stych okolicznościach z Jch Mciami Re...
gimentarzem Pułkownikiem Rotmistrzami Officerami
Swoiemi naradzać się powinien będę Listow żadnych odbie...
rać ani w korrespondencyą żadną wdawać się nie powinien
ani pisać ani czytać ani odpieczętować bez Wo Jch Mciow Pano...
Regimentarza y Pułkownika y Rotmistrzow wrai y Kondy...
tarzow przez się posłanowionych niepowinien y uystępne...

go

Postmiera za Delacyą każdemu sprawiedliwość czynić obliguią się Urzędy wszystkie do tego z Obywatelow Miana w Niepamięć puszczam niżeymu przytey powierzoney Jurisdykcyi Zwierzchności Ziemskiey czynić niebędą Antonowskie Klęski Pana Mościwego Swawolne Kłopoty Szkody Napaści Mordy, Łupieztwa Czynić mają Zbierać będą y sprawiedliwość z nich podług Rygoru Prawa Słowiańskiego z nich czynić Obligowany będą y to wszystko Co koliwiek do Urzędu mego należeć będzie wiernie sprawować będę tak mi Panie Boże Dopomoż y Niewinna Męka Jego. Potym Nastąpiła Prayzyga Woysk Mus Panow Antoniego Mirosławskiego Jedrzeiowskiego Ziemskiego Inowłoc Starosty Kleckiego Regimentarza y Pana Antoniego Jmielińskiego Podczaszyca Kujawskiego Podkomorzica z Konfederowanych Woysk naszych in Puncto Tenorem My Antoni Antoni Prayzyągamy Panu Bogu Wszechmogącemu w Troycy Swiętey Jedynemu Jako powierzone nam Urzędy z Konfederowanych nam Woysk iednemu Regimentarzowi drugiemu Podkomorzicowskiey Rangi sprawować będziem Podług powinności y Obowiązku tychże Rang Bronić Ubiany Wiary Swiętey Katolickiey Rzymskiey Bronić Honoru Matki Boskiey ustawicznie wszystkie Kłopoty Dysydentow wetuiąc Prawa y Swobody Oyczyste z Marszałkiem Naszem wszędzie Pomoc iednak trzymać będziemy y w zaszłych okładach Enayurj wszystkich dem go nie odstąpiemy Sekretow naszych konfederacyi nieuyda my w Korrespondencyą żadne wdawać się niebędziemy wszystko społnie z naradzeniem się czynić z dependencyą y posłuszeństwem Subordynacyi Marszałkowskiey are Kontrybucyi na sobie rolnie nowinowaną Rangę trzymaiąc Prayzyągamy także w sprawach Gwałtow Rabunkow Zupiestw y wszelkiego kryminalnego Uczynku przynosić do Sądu naszego Konfederacyi vrzędowych Sądzić będziemy bez względu na osoby y Instancye nie inaczej się mieć będziemy iedy dzie o sprawiedliwą karę ani obietnicą ani podarunkiem żadnym ani przyiaźnią ani nienawiścią ani życzliwością ani zazdrością Samego tylko Boga przed Oczyma mieć będziemy rowno Przyiaciela y nieprzyiaciela domowego y przychodnia wszystko y Łupieżcę Gwałtownika y Rabownika y Buntownika sądzić będę Tak mi Panie Dopomoż y Niewinna Męka Jego. Potych Wolenie we wszystkich Prayzyągach nic nie zostało Ich Miłościom tylko siadać na koń a przeciw do tego Kraju Sterilescunt y w tak gwałtowney Sprawie Boskiey Obmieszkania ratunku. Ney Dyrizyami w tym Victurę każdy Intencyą Gromadzić się Furbissmy Ziedno

chyliły

ij dobrey gdyby Uniwersałami Marszałek Obrany y po przy
sięgły Obrześć. Ale że ani Elektyonem do Grodu podać ani Uni
wersałow ani Ordynansow wydać Rottmistrzom ktorych poza
koncronej Przypędle Publicznie Nominował to iest o prowi Rotty
Marszałkowskiey Regimentarskiey y Podkomorskiey Cewarskiey
Rotty Rottmistrzow P. Pana Mosczynskiego Starosty Brzyskie
go Kujawskiego Listey Rotty Rottmistrzow P. Pana Gnieznie
Starosty Krzywickiego Swistey Rotty Rottmistrzow P. Pana
Modlinskiego Chorążego Brzyskiego Kujawskiego Siedmey Rotty
Rottmistrzow P. Pana Karnkowskiego Chorążego Radzieiowskiego
Dmey Rotty Rottmistrzow P. Pana Dąbskiego Woiewodzica Brzy
skiego Kujawskiego Generała Adiutanta Krolewskiey Mili
dziesiątey Rottmistrzow P. Mci Pana Gorczyna Storytowskiego
Skarbnika Przedeckiego Tych dziesiąci Rott Obiecanych będ
Regulamen Areby Placq od Wiertu maiąc Uciskiem y pla
drem ludzkim nieryd Wrzysko to iest Lato Marszałek kaz
ował Rottmistrzow racer y konsyliarzow tąż Rotty przyiąć
maiących ktorzy w Ziemi wprzod mieli przyiąć Rottmistrzad
bardy wswoiey Roty sobie kreować miał Porucznika Chorą
zego y Strażnika Kopesyonatow dla Exekucyi in Casum Zdrady
potym miał sobie rekrutować dziesiąci Kawalerzyi ludzi
Szlachetnych zdolnych y Uciśnionych potym sto Gemey ne
ii szeregowych ludzi Czystych y do Roty zdatnych potym
miał się starać każdy Rottmistrz o ludzi potrzebnych bez dto
nych osobliwie Rotmistrz w Roty obyć się niemoże to iest Kapel
lana Felcera Trębacza dwoch Rymarza Kowal Konawała
stępkę y Bryczkę o Czterech koniach to wszystko tak wozobno
ści każda Rotta iak w generalności wszystkie dziesiąć Rott
aby Thezaurdy y Uciemiężenia ludzkiego nieznosiły miały mieć
z przedsięwzięcia tych Taryf Wsi y Miast Woiewodztwa prze
Ziemian albo zaciąg Placq tandem dotego wszystkiego nieprzyszło
dzi w odwłokę to wszystko pewnego się Wiekuistego Ucieczy
przez rożne naiazdy my przodkowie formowane Dyuizye
niesłychane Uniwersałow ani Ordynansow nieuiemy gdzie się
gromadzić sprawa Boska upada Ucisk ginie wolność wtaią
danak wpaść za Czasow podiazdow moich ludzi Uciśnionych
Urodzę y Ziemian tychże Urzędu nieman wiecey Interesu
tylko Bogu dziękczynienia y Cycerynie swobod Maiąt
stwa się Imieniem całego mego Podiazdu a Obywatelow
tychże Urzędu przeciwko temu wyrażonym P. W. Pana Mar
Stathowi

kowi Regimentarzowi y Połkownikowi publicznie obranym y przy
sięgłym od ktorey Przysięgi ani Oyciec Swięty dyspensować
Ich niemoże, że Jeżeli dłużey omieszkiwać będą Ratunku Wia
ry Swiętey y Wolności Electivum y Aktu Konfederacyi
nego do Grodu niepodadzą Uniwersałami WWtw nieobwie
szczą Ordynansami Rotmistrzow nieprzymuszą wołać do
Boga o zemstę będziem My wprzod formowane tychże
WWtw Dywizye tułaiąc się bez Marszałka y wroznych
Azardach ginący y przestrzegamy że kiedy kolwiek w
Sądach generalney Konfederacyi Sądzić się oto będziemy
tak z Marszałkiem iako z Regimentarzem y Połkowni
kiem tychże WWtw o zwłokę y szkodliwą deliberacyą
Wierze Swiętey y wolności w ten Sens tedy Manifestu
iąc się Zapraszamy Ich Mciow Zwyz wyrażonych
y przysięgłych do wykonania Co dzieło Boskie ka
że inaczey iak się Manifestuię Całego mego Pod
iazdu tak przeciwko Nim tanquam renitentes Czy
nić będziemy Prawem y Orężem Działo się na Pod
iezdzie Dnia Dwudziestego Siodmego Stycznia
Roku Tysiącznego Siedemsetnego Sześćdziesiąte
go Dziewiątego Jan Karłowski Kommendant
Podiazdu z Konfederowanych WWtw Kujawskich
Manu propria.

Ex Actt Crez Capitt
Juniolay Extraditt
Jaroszewski
mpp

Lectt Cum Actt

Ad Offm q Nobilis albertus Swiecki obtulit Offo 93en ad Acticanq
et Sm acta praesenq ingrossanq porrexit Extractum Mandatis
ex actis Cr Junivladislavien Deprompto, sanum, salvum et
illesum omnis suspicionis nota carens tenoris sequentis.
Inserat Originale: Originale vero eiusq sui circa acta
est relictum et extat inter producta Relationum.

Gnosus Karłowski Con
JMMo Kraszewski
et Alios Maat
1769

In Cro Junivlaz

Feria Quinta, post Cineres
pxa, scilicet die 9. Febru
arij Anno Dni 1769.

Do Grodu Przedeckiego

Punkta do Kontraktu zastawnego Między WJgi Panem Józefem Poleskim Komornikiem Brzeskim Kujawskim Smielnika Dziedzicem a WJgi Panem Janem Umińskim Dnia 22. Maja z Pisany Roku 1767mo

1mo Dobra Smielnik Gorny et Medyetas dolnego cum omnibus Adtinentiis oprocz Łąki Woźniowki Jak w swoiey circumferencyi zostaią ktorą sobie JPan Dziedzic może wyprzątnąć y wyrudować także y Zimowym Łowieniem Jeziora Smielnickiego co sobie JPan Dziedzic reservat nietykaiąc nie Łąk przy Jezierze wolne robienie małą siatką po Brzegach y Jazow Bicia y rybaka Chowanie cum omnibus Adtinentiis pertinentiis Łowieniem Ryb Letnych na Jeziorach Smielnickich trzy Letnio wyderkowo Jgi Panu Janowi Umińskiemu Puszcza Possessyą

2do A to za Summę Czerwonych Złł. szeset sine Aditamento Ktorą Summę to jest Czterysta Czer. Złł. hic ex nunc JPan Umiński Jgi Panu Poleskiemu wyliczył z ktorey wyliczoney realiter tegoż JPana Umińskiego Kwitu się Sol suchedniowa na Smielnik należąca JPanu Dziedzicowi cedere powinna ktory JPan Possessor bronić nie powinien.

4to Dwor ktory Jeszcze nieskończony ten JPan Umiński ze wszytkim deklaruie dokończyć za ktory powrócić wszytką będę powinien. Skudły czyli Granice rozkaże JPan Dziedzic na Borach swoich robić zazapłato JPana Umińskiego Gontarze ze Gdańska deklaruie przynieść coby zas de nova radice wybudował JPan Umiński albo też wyrudował Najemnikiem tedy tę reparacyą za pokazaniem Kontraktu y Przyiacielską Dyecyzyą

lub też załogi Jakie podawał

Oddać rzetelnie circa expirationem Contractus ~~oddać~~ będę powinien.

5to Inwentarz na Gruncie spisać Strony Powinni będą y robociznę ludzi opisać ktorzy trzeci dzień ręczną lub Bydłem robić powinni będą ktorzy do Kontraktu a Kontrakt do Inwentarza referować się powinien gdzie także JPan Umiński Obliguie się Poddanemi ludźmi cokolwiek Gruntu wyradować Snopem y Wałem Dobra pomienione reparować Powinien.

6to Ludzi do zwyczayney robocizny oprocz Poddanego Inwentarza JPan Umiński niepowinien pociągać

7mo Casus fortuitus in Genere omnes podług prawa Jakoto Gradobicia Ognia Powiesnego ab Invicem Strony sobie Waruią ktory JPan Dziedzic za Przyiacielską Decyzyą Bonifikować będzie Powinien.

8vo. Pastwiska y Boru pro usu JPana Dziedzica y Poddanych Jakoteż y na Potażu Bale Klepki Popioły JPan Possessor bronić niebędzie powinien JPan Dziedzic zaś ustępuie na Borach swoich Drzewa kop pięć do Wisły bez żadney zapłaty ustępuie ~~[illegible]~~

9no Itesz Dobra Smielnik Gorny medietas Dolnego na Swiętą S. Jana Chrzciciela in pacificam Possesionem cum usu fructu et obedientia subditor WJPan Poleski JPanu Umińskiemu oddać powinien y kontrakt co Nomine spisać Jako y Inwentarz

10mo Ewyktyą Generalną ab omnibus Generaliter Impedimentis Jurisdicis et extra Jurisdicis JPan Poleski ręczy y zapisuie się

11mo Intromissyi w Pomienione Dobra JPan Poleski JPanu ~~Poleskiemu~~ Umińskiemu ex nunc dopuszcza et in loco corundem dopuścić Summituie się

12. Rumacyi na mil osim cum usu fructu et obedientia Subditorum J Panu Uminskiemu Pozwala się ktorę to Punkta y w nym opisane Kondycye Strony obydwie zatrzymać y z Jsuc deklaruią sobie

13tio Po wyliczeniu Summy resztuiący to jest Dwieście na Tydzień przed S. Jana Czerwonych Złł. Kontrakty y Informa y Transactie Intuitu obligationis Bonor. coruncl. Strony obidwie Powinni będą Działo się w Modzerowie Dnia 22 Maja Roku 1767mo.

Jozef Potęski rzp

Jan Uminski rzp

d. 30 Juny odebrałem na Tenkowrolet Czerwonych Złł sto Dwoiaco należy jeszcze Złł sto

Jozef Potęski

d. 30 ~~aprilis~~ 7bris 1768 odebrałem od Jm. Pana Uminskiego Czerwonych Złł osimdziesiąt y Sześć Dico Złł 86 na co daię kwit Jakom rzetelnie odebrał od tegoż Jm. Pana Uminskiego dat et Supra — J Potęski

rzp

Punkta do Kontraktu
zastawnego przez
W. Jmci Pana Poleskie
go, Jmci Panu Umin
skiemu spisane

Feria Secunda, post
Dominicam Judica
Zadrlem proxa scili
cet die 13. Martij A.D.
1769.

Ad Officium Jnsius Joannes Uminski Obtulit Officio Dni ad ati:
canum et in Acta praesens Jngrossanae porrexit puncta Contra:
ctus ~~Assignatorij~~ Obligatorij Inter magnum Josephum Sole:
ski Camerarium Brzeski Cujus ab una, et se offerentem
ab altera pte, vana Salva et illesa omnium suspicionum
nota Carent tenoris sequentis: Jnsera Originale: Orgle:
vero eorum, pro qua offerens hic circa Acta Dni Reliquid
et extat inter producta Klonum.

~~[illegible]~~ 328. antonij

Hoc loco videat Maffao ex re et personali Comparitione Mci Gorzenski Vex: Cal: in et Con: Mgcos Ludovicam de Kozminskie atq Xaverium So: kolnicki Succam Calis: Invicem Conjuges et pcipue M. Maritum legi et Omnibus judicialibus effatis inobedientem imo Contravenientem idq raone non Satisfactionis tam in exolutione Summar longo pcessu et Sumptu nec non juramentis per se Comparentem et Mcum Francis Salesium Colonel Exercituum Dni Fratrem Suum Germanum evitt Sibiq adjudicatt et Solvi in Ao pterito Vigiliaq Nattis S. Joannis Bapstae Coram actis Crenz Posnanien Decreto Tribunz injunctt ac in Sublationem pcessus demandatt penar quam etiam non expletae Sessionis turricae eoe Decreto demandatae aliarq variar ex ratione pertinatiaq ejusce Mci Sokolnicki Injuriarum et damnorum Causationis ratione quar quam solennissime maatur ~~[illegible]~~ ~~[illegible]~~ Ant Gorzeński Vex Cal: mppa

Videndu Muffaonis ex
Pte Mgci Gorzenski
Vexilliferi Calissien Conc
MM Sokolnickie Succa
merarios Calissiene Con
juges

1769.

Fabbo pt Dm Misericordiae
pro, scilicet d 13. aprilis
anno Dni 1769.

329.

Kopia Listu Nayś: Hana Tatarskiego.

W dzień Czwartkowy Kryntta staneli do mnie wysła„
ni. Markowski y Jakub Magnuszewski w dobrym
zdrowiu do mnie się dostali. Listy tak do mnie
iako do Sołtana Seraskiera, w ktorych wyrażone
żądania wyczytawszy, chętnie przyiąłem. Ci wysłani,
Magnuszewski do Porty, a Markowski nazad się
wraca. Polskie zaś Interessa wszystkie, są mi od Nayś:
Porty zlecone, w ktorych da Pan Bog, stanąwszy do
Kałuszan, umyslnego Wielkiego Posła wyszlę, dla umo„
wienia, postanowienia, y uczynienia iakiego porządku.
Ja zaś poki nie stanę w Kałuszanach, aby był wysła„
ny Człek od WmćPanow, ktory Wiadomy Interessu zu„
pełnie, y żeby wyrozumiał, y moie słowa do nich, y w
zapytaniu na wszystko, mogł mi dobrą rezolucyą
dawać, ażeby mnie podkał przed Kauszanami: y to na„
mieniam przez Literę moię ktorą pamiętam. Da Pan Bog
stanąwszy że Nayś: y naypoł: Porta za Polakow z Ros„
syiską Monarchią będzie mieć nieomylnie do czy„
nienia, y wszystkie Jch ciężkości zupełnie uspokoi;
powtornie wyż pomieniony Człek, aby bez żadnego o„
mieszkania, iak nayprędzey był wysłany, bardzo obli„
guię y zalecam

Kopia Listu Nayj: Sołtana Jmci do JW Podc
W. X. Litt.

Jaśnie Wielmożny Mości Panie Potocki
Podczaszy Litt. etc.

Od godnego Pułkownika odebrałem List JWWmć
Pana, ktory wyrozumiawszy, dziękuię za powinszo-
wanie Mnie y Oycu memu, tego stopnia, na ktorym
iestem. Oraz do Nayiaśnieyszego Cesarza Jmci, y do
Oyca mego drugiego Człeka JWWmć Pana wyprawić
kazałem, y Tatara murzę mego dla Konwoju przyda-
łem, y drugiego powracaiącemu godnemu Pułkowniko-
wi dałem. Sam z woyskiem niemałym ruszam do
JWWmć Pana, y rozmowiwszy się z nim, na Prozbę
Jego wszystko uczynię. Proszę tylko w dawney mnie
mieć pamięci.

Dz: 27 8bris [illegible]

Sołtan Seraskier Gierey

Feria Secunda, post Dnicam Jubilate proxa, scilicet die
17. aprilis Anno Dni 1769. Susceptum
Gnosus albertus Strzelecki obtulit offo praesens ad
acticamque et in acta praesen ingrossamque porrexit Lite-
ras Infrascras tenoris sequentis /: Inserat :/ Ergle
vero earumque hic circa acta praesen est relictum et
extat Inter producta Klonum

Jaśnie Oświeceni Jaśnie Wielmożni Wielmożni
Nasi Wielce Mężowi Panowie y Bracia. 330.

Za przyszłe na Oyczyznę naszą z Nieba zesła-
ne ukarania y Klęski za natenczone na Wiarę S. y Wolność
nieprzyjacielskie zamachy cierpliwością znoszone. Swiata
Stworzycielowi nieskończona niech będzie cześć y chwała z
którego miłosierdzia przyszliśmy do tey przecież Szczęśliwości
iż Prześwietna Porta Ottomańska na fundamencie trakta-
tów Karłowickich przeciwko Potędze Moskiewskiey powstaiąc
z nieomylnymi zbliża się posiłkami całość Praw y swo-
bod naszych szczerze utrzymuiąc. Z tym więc Auxyliarnym
Woyskiem y z naszym Narodowym w Imię Boskie w Krot-
ce ruszyć determinowani jesteśmy, Uniżenie JOO. JWW. WW.
WM. Panow upraszaiąc abyście jednomyślność Obywatelską
z naszą zbawienną czynnością porownawszy, żywność dla
Woyska Oboyga przygotować w Woiewództwie y Uniwer-
sały w tey Okoliczności wydane wszędzie publikować roz-
kazali. Uwierzyli oraz iż Krew y życie nasze za wiarę
y wolność zakryfikować nieprzestaniemy poty poki
te Dwa nayszacownieysze Kleynoty do Dawnych Staro pol-
skich niebędą przywrócone Obrębow.

Wyrażam

Wyrażam tę istotną Prawdę Imieniem Stanow Rzpltey Skonfederowaney y zostaię z niey Konczonym przywiązaniem y uszanowaniem

JOO. JWW. WW. W.N.W.
Mci PPw szczerze życzliwym
Bratem y uniżonym sługą

Ottiero: Krasinski
LRSMPK

d. 9 9bris 1768. A°
z Dankowicz

tena secunda post Dnicam Jubilate pro
xima, scilicet die 17. Aprilis a Dni 1769.
Prosus Albertus Strzelecki obtulit Offo
pen ad acticanc et in acta pen in:
grossanc porrexit literas infrascri
ptas tenoris sequens: Inserat:
Originale vero earunc hic circa
acta pen est relict, et extat In
ter producta Relationum.

332.

Michał Hieronim Hrabia na Krasnym Gułowie y Tuchowie
Ziemi Rozańskiey Opinogorski etc. Stta. Rothmistrz Pan
cyi Koronney z przytomną Radą JWW. Ichmć Panow

Uszem wobec y każdemu z osobna komu o tym wiedzieć należy a
Urzędnikom Ziemskim, y Officialistom Grodzkim Całemu oraz Rycerstwu
przy oświadczeniu prawdziwych Naszych attencyi niniejszym Uniwersał
Nieprzyiacielskie postępki Potencyi Moskiewskiey wygurowaney
mi, y Oliwskiemi, tak dalece iż w te zabrnęła Uczynki, w
boko. przez Ministra swego w Polszcze będącego. w niezliczon
czenie. A nadto pokazało się oczywiście iż taż Potencya
rozytney Polskiey Wolności, y na poniżeniu absolutnym Praw
Potencya Rossyiska ze tym niesprawiedliwym postępkiem wszelkie
Jarzma, ale Bog Miłosierny Dawca wszystkich Dobrodzieystw
mańską y Nayiaśnieyszego Hana Jmci Tatarskiego. azeby
może bydź w dalekości od wspomnionych Traktatow y
więc koniem Prześwietna Porta Ottomańska Szczerze, y
Skonfederowaną bierze się do oręża, y pragnie koniecznie Po
wiedzieć Kroki Narodu Rossyiskiego Czynności Naszych dla Bo
Sakryfikowanych Zyiącym iest Swiadkiem JW. Jmć Pan
Nieprzyiacielsku od Moskwy traktowany, bity, y do Szczętu
tyczkach roznych z nieprzyiaciołami wylana. Dla czego
y Upraszamy JWo. JWo. WWo. WWmć Panow abyście dla
czną Deklaracyą Nayiaśnieyszego Hana Jmci z woli Nayiaśnieyszey
nadworną, y Wyprawy Wojewodzkie pod Komendę JW. Jmć
tana Generalnego niewdołecznie stawili, y przysyłali
Mieyskie, Ingrossowany, y wszędzie publikowany mieć
dla większey Wagi podpisuiąc się Ręką. Dat.

M. Hiero: Krasinskiy
PRM. KS

Do Urzędu Brzeskiego Kujawskiego.

...chowiczu Korwin Krasinski Podkomorzy Xięstwa Mazowieckiego.
...Pancerny w Woysku Koronnym Marszałek Generalny Konfedera-
...now Konsyliarzow.

...a mianowicie Jwo. Jwo. WW. Jchm. Panom Senatorom, Dygnitarzom
...Rycerstwu Województwa Brzeskiego Kujawskiego Prowincyi Wielko Polskiey
...Uniwersałem do Wiadomości podaiemy. Zapatrzyła się Cała Europa na
...do tey wyniosłości, która niemoże się zgadzać z Traktatami Karłowickie
...w których niemoże znaleźć dostatecznego pośrzednictwa zaciekłszy się głę-
...bione Domow Boskich Rabunki y Fortun Szlacheckich Wierutne Znisz-
...gruntuie sobie gniazdo na Zniszczenie Wiary, y na Zawojowanie Sta-
...Praw, y Swobod od Naszych Przodkow Krwią Zapracowanych. Imiona
...Wschodnie Południowe, y Zachodnie Kraje do niewolniczego zaprzęże
...dzeństwo na ten Zuchwały Naród Zesłał, y przeznaczył. Porte Otto-
...bytym, y Złączonym z nami orężem bronili wszystkiego cokolwiek
...od wiekuistego z Potencyami Sąsiedzkiemi Sprzymierzenia. Tym
...y chciwie nieprzestępuiąc Traktatow Oliwskich z Rzeczypospolitą
...Potęgą Swoią Ludną, y niezliczoną przewyższyć wszystkie Niespra-
...Boskiego Interessu y dla pożytku Oyczyzny Długim przeciągiem Czasu
...Nączyński Kasztellan Sieradzki Kawaler Orderu Orła Białego po-
...Zrabowany, Swiadczyć oraz będzie Krew wspoł Braci w po-
...teraznieyszym Uniwersałem Zachęcamy, obowiązuiemy, Zaklinamy
...wspolnego ratunku Wiary, y Oyczyzny Zapatrzywszy się na autenty-
...Sukcessie Porty wydaną, y inne pismienne Dowody wszelką Milicyą
...Pana Joachima Połockiego Podczaszego W. X. Litt. y iako Regimen
...który to Uniwersał aby był w Akta Ziemskie Grodzkie y
...chcemy. Własną przy Pieczęci Przenuss. Konfederacyi Koronnej.

Jacek Antt. Rola Kochański Konfederacyi
Koronney Konsiliarz y Generalny Sekretarz

~~Sabbatho ante Festum Sanctæ Margaretæ~~
~~de mandato Judicis Curiæ Regiæ~~

Ad Offm q. M. Michael Cetyr Rajevski Ecclie
adjitanr Conservatoris Palatii Procer[es]
Jurivlad nomine cujus interest, obtulit
asso pen ad acticand, et Actis hic ingrosan
personit Universale manu Illustris Mag
Brasinski subscriem, Sanum, Salvum, et illae
sum, omniq suspitionis nota carem, Tenoris
~~sequentis Inserandi Originale~~ Jnhoc[antis] quod
~~quidem Universale~~ ~~Mandatum~~ ~~Actis~~ ~~Regiæ~~
~~Curiæ~~ ~~Judicis~~ ~~Regiæ~~ ~~Curiæ~~ ~~Judicis~~
~~Regiæ~~ ~~Curiæ~~ ~~Judicis~~ ~~Regiæ~~ ~~Curiæ~~
~~Judicis~~ ~~Regiæ~~ ~~Curiæ~~ ~~Judic

Wiedztur B

Feria Secunda post Dnicam
aprilis, Anno Dni 1769.

Ad Offm q Gnosus albertus
pen ad acticanq et in ac
porrexit Universale ma
Krasinski Mareschalci
ralis Subscrum, Sanum
omniq suspicionis nota
Inseratq Orgle:/ Origin
circa Acta Pen est re
producta Rlonum.

334

Michał Hieronim Hrabia na Krasnym Gułowie y [illegible]
kiego Ziemi Rożań Oppinogurski &c. Starosta [illegible]
federacyi Koronney z Przytomną radą JWW [illegible]

Wszem w Obec y Każdemu z Osobna komu o tym wiedzieć [illegible]
torom, Dygnitarzom, Urzędnikom, y Officialistom, Obywatelom [illegible]
y całemu Rycerstwu Przes: Wettwa Brzeskiego Kujawskiego [illegible]
szarzy Obojga Zaciągow Komputowych y Konfederackich Polskich [illegible]
Miasteczkom, Duchownym, Królewskim, y Szlacheckim, [illegible]
dującym się Gubernatorom, Podstarościm Woytom, Przysiężnym [illegible]
niniejszym Uniwersałem do Wiadomości podajemy. Przychodzi [illegible]
że się potędze Moskiewskiey oprzeć, y sprzeciwić mamy sposobność [illegible]
wami y swobodami Staropolskiey Wolności. Gdy zatym z [illegible]
czyć, y przy Boskiey pomocy Nieprzyjaciela znosić Umyśliliśmy [illegible]
Wettwo Brzeskie Kujawskie z Powiatami, ażeby Furaże dla [illegible]
tudzież względem czasu y mieysca dalszych wyrokow Przes: [illegible]
cyi Koronney, lub JW. Podczaszego Litt. jako Generalnego Woyska [illegible]
Palety od Woyska Moskiewskiego y od innych Przeciwnikow [illegible]
sałow, tylko tych które są y będą JWW. Marszałkow, lub [illegible]
według Ustawy Przes: Konfederacyi Koronney Ułożone, pod [illegible]
Woiewodzkiego y Generalnego Regimentarza Woysk Koronnych [illegible]
odebranym od niego Ordynansem naczas y mieysce tymże Ordynans[illegible]
odwłocznie do Akt Ziemskich y Grodzkich Ingrossowany, po [illegible]
Dworach Miastach Miasteczkach y Wsiach w każdey Okolicy [illegible]
cno zalecamy, y własnymi podpisując się rękami, Pieczęć [illegible]
trakty wydać nakazujemy. Działo się w Dankowcach [illegible]

Mstiero: Krasinskiy
PRMKG

do Wetta Brzeskiego Kujawskiego y Pttow

Jachowicza Korwin Krasinski Podkomorzy Litwa Kazimierz
Chmielnicki Panowy w Woysku Koronnym Marszałek Kon-
federacyi Komysiarzow.

Wiadomo niech będzie wszystkim JOO. JMM. WW. Ich Mciom Panom Sena-
torom Dygnitarzom Urzędnikom Posłom Deputatom zostawnym, lub Ordynarym,
tego teraźniejszego Powiatu oraz Ich Mciom Panom Woyskowym Oficerom, y mszy
tym lub Cudzoziemskich JJ. Mciom Pp. y Braci, iakoż Miastom Miastom
Przyiacielom Braciom Burmistrzom, Wszem Gromadom, y wszelkiego stanu
Ludziom Pamiętny y całemu Pospolstwu iakimkolwiek Prawem nazwanym
Zgromadzeniu przeciw czasu teraźniejszym po tylu Okropnych dla Oyczyzny Niskach
Zdobnosci Broniu oraz Wiarom S. Rzymskiey Katolickiey y Zbawiennej z Ba-
ratami Woyskiem narodowym y Posiłkowym, w granicach Oyczyzny naszey wkro-
czyliśmy. Sądzimy za rzecz potrzebną obwieścić tym Uniwersałem Prez:
Ludzi y Koni wczesnie przygotowali, a wszędzie zwozienia y złożenia
Konferencyi czekali, y do Obwieszczenia JW. Marszałka Konf. Gen-
ral: Konferencyi Praw Rządu mentarza stanowalidzi, mianowali oraz na Zadnie
w naszych Woyskach lub woyskach mających, a mianujących pobocznych Uniwer-
sałach Jeneralnego Rządu mentarza Akta podpisane. Woyskowe Zołnierskie
przed Komm:ą JW. Jm Pana Potockiego Podczaszego W:Litt: Marszałka
wanych Zwłaszcz y nad Woyskami, niżinnąc w należytym Porządku za
Ordynarzom wyznaczone stawili. Który to Uniwersał aby był nie
po Kościołach Parochialnych y Cerkwiach zaraz publikowany po
skończy Woyewodztwa tego z Plebanów był czytany y rozgłoszony mo
Pieczęcią Prez: Konferencyi zatwierdzie go w Kancellaryi, y przez Ex-
Dnia 9. Grudnia 1760 Roku.

Jacek Antoni Rola Kochanski Konfederacyi Koronnej
Konsiliarz y Jeneralny Sekretarz

niem iż Brat Wasze w Francach Zwiekuie dla
Oyczyzny

336

Jasnie Oświecony, Jasnie Wielmożni Wielmożni
Nasi Wielce Mci Panowie y Bracia

Ani potrzeba wątpić o Posiłkach Przeswietn. Porty otto
mańskiey bośmy nadniu wczorayszym, od Nayia
śnieyszego Cesarza Tureckiego, odebrali Nayskute
cznieyszą w Fermanie Determinacyą, iż ile Pia
sku y Wody w Morzu, tyle Woyska na pomoc
Naszey Oyczyznie według Traktatow Karłowie
ckich, do Moskwy na każde Nasze żądanie u
wczyście obiecuię. Nasze więc około Dobra Pospo
litego Staranie do Serc Braterskich, y Wspoł
Obywatelskich, JW. JWW. WW. Mcy Pano
wie Łaskawie przyiąwszy, abyście Gorącości Du
cha: ku obronie Wiary S. y Wolności, ochotnie
nabywali, Uniżenie upraszamy, z tym upewnie
niem iż Prace Nasze w Granicach Tureckich dla

Oyczyzny

Oyczyzny nieoszczędne nato szczegulnie azarduiemy a
byśmy Jawny pokazali Dowod, że nad Wolność y Wia
re niemamy nic droższego, y Nayuspanialszego. Tym
przeto Końcem gdy się iuż Sołtan Jmć syn Nayia
śnieyszego Hana Tatarskiego w kilkadziesiąt Ty
sięcy Woyska do Chocimia zbliżył, Uniwersał Nasz
przyłączamy. Zostawamy oraz w Nieskazitelney
wierności z nieskończonym poszanowaniem

d. 22 9bris 1768.
z Dańkowic
[illegible]

Jw. Jmw. Wm. Mość Panow
Szczerze życzliwymi Bracią
y Uniżonymi Sługami
Mtiero: Krasinskiey
P.R.M.K.

337.

Feria Secunda post Dnicam Jubilatae pxa, scilicet die 17 Aprilis, Anno Dni 1769.

Ad Offm ie. Gnosus Albertus Strzelecki Obtulit Offo Pen ad acticanae et in acta praesen ingrossanae possessionis Litteras ~~Infrascriptas~~ Introcontentas, manu Illustris Magci Krasinski Marschalci Confederationis generalis subscras, sanas, salvas, et illaesas, omnig suspicionis nota carem tenoris sequen (: Insera :) Orgte vero earunae Jae Offerens hic circa acta Pen reliquit et extat Inter producta Rlonum.

Kopia Listu Nayę: Hana Tatarskiego

W dzień Czwartkowy Kryntta staneli do mnie wysła„
ni Markowski, y Jakob Magnuszewski, w dobrym
zdrowiu do mnie się dostali. Listy tak do mnie, iako
do Sołtana Seraskiera, w ktorych wyrażone żądania
wyczytawszy, chętnie przyiąłem. Ci wysłani, Magnu„
szewski do Porty, a Markowski nazad się wraca.
Polskie zaś Interessa wszystkie są mi od Nayę Porty
zlecone, w ktorych da Pan Bog, stanąwszy, do Kału„
szan, umyslnego Wielkiego Posła wyszlę dla umo„
wienia, postanowienia, y uczynienia iakiego porząd„
ku; Ja zaś poki nie stanę w Kałuszanach, aby był
wysłany Człek od WmęPanow, ktory wiadomy In„
teressu zupełnie, y żeby wyrozumiał y moie Słowa
do nich, y w zapytaniu na wszystko, mogł mi dobrą
rezolucyą dawać; ażeby mnie podkał przed Kałusza„
nami, y to namieniam, przez literę moją, ktorą
posyłam, Da Pan Bog stanąwszy, że Nayę: y Naypę:
Porta za Polakow z Rossyiską Monarchią będzie
miei nieomylnie do czynienia, y wszystkie Ich
ciężkości zupełnie uspokoi, y powtornie wyż pomie„
niony Człek, aby bez żadnego omieszkania, iak nay„
prędzey był wysłany, bardzo obliguię y zalecam.

Kopia Listu Nayż: Sołtana Jmci do JW Podcz
W. X. Litt.

Jaśnie Wielmożny Mci Panie Potocki Podcz: Litt.

Od godnego Pułkownika odebrałem list JWWmćPa
który wyrozumiawszy, dziękuie za powinszowanie
mnie y Oycu memu, tego Stopnia na którym iestem.
Oraz do Nayż: Cesarza Jmci, y do Oyca mego dru
giego Człeka JWWmćPana wyprawić kazałem, y
Tatara Murzę mego dla Konwoju przydałem, y dru
giego powracaiącemu godnemu Pułkownikowi
dałem. Sam z Woyskiem niemałym ruszam do
JWWmćPana, y rozmowiwszy się z nim, na Prozbę
Jego wszystko uczynię. Proszę tylko w dawney
mnie miei przyiaźni.

Dz: 27 Xbr: 1768 Ao. Sołtan Seraskier Gierey

Pena secunda post Dominicam Jmci
late pro ea utilitate ejus 17 Aprilis
Anno Dni 1769.

Gnosus Albertus Strzelecki ob:
tulit ipso Pen adiacentiam et in
acta Pen ingrossanda porrexit
literas Infrascriptas tenoris se
quens: Jmeratis: Originale ac
ro earumque hic circa acta praesen
dat relicto et extat inter Praeta
da Relonum.

wyrazam zem jest

Prawdziwy Przyiaciel

Data d 23 Xbris 1768
z Kaurszan

Krym Sievey Han Imprth
Budziach, Nahayskim,
Perekopskim &c Bialogrodzkiey

Respon: Nayiasnieyszego Cesarza Imil Tureckiego
na List od Przeyzrzeli Konfederacyi Thor. przisany z Stabs
Kiugo Przyiął z przetłumaczeniem d 19 9bris 1768

Przed Miesiącami przyszedł do Nas List od Porty Ktore
byty od Xięcia tym sensem pisane, że Krolewic Krola Augusta III
chcieli emigdzy Sobą obrać Krola, Moskal przeciwko Woli Portey jak
chcieli tak dokonali, o tyllo czynili to pod Protexią naszą Dawne Prawa
potargali y Krola obrali, Krola obrawszy gwałt przeciwny czyni
Imu Moskwa w Polszcze czynila teraz z tąd Xięta Stanu Koteckiey Na
ymnieyszey Porty, Jakoby to gwałt wnaszey Oyczyznie tak wielkie ezy
nie Widzenie, od Kardynałow Prałatow uczyniy z Sobą przymie
rzeni, zadnych od nas Krzywd od mieszkańcow do Dzisiąca Trzydziestu
Lat nie Mamy vdzielonych z Moskwą aby w Polszcze mieszkała, przed
nie od Xięcia Belgradzkiey, ten nam Traktat powtorzyli my, wsiedm
Lat po nadpisaniu Woyny wielkiey, ten same umowe w Traktacie
ich przeszłe Teraźszy Moskwe w Polszcze do mieszkania nie pozwa
lam dopiero dobrze tyle jak teraz w naszym Państwie pozwalaią, po
tym o Traktatach zaco się mieszaią do Polski czynimy pisali do Was
Grebyście się wy trochę oparli Moskalom, a my Wam Koteckiey z dru
giey strony Konfederacyą dawniey pisaliśmy do Was, abyście się wielko
mierszę zebrawszy oparli Moskalom przychodzącym Wam Sukkurs y po
moc, Xięta nie wiedzą dotychczas o naszym na dworze Bogactwie
tamtych, dlatego to się na dworze rozłączyło Xięta, wprowadzona w
tamtey Moskwa, potym wielkiey Wielomocy w Polszcze y nam w Państwach
nadała Kolwic w Waszych Ukrainach Bałtę nam napadli, do tych
Buntach nie dochodzi Porta, Gazetu przysyłaią Gabinetu do Sie
bie Moskiewskiego mowiąc mu te punkta według Traktatu w roku
ztamtąd w tych względem Polski, co tam ma Moskwa do czynienia odpo
wiedział Xięta nas znią gnieta na dworze Xięcia bez żadney broni bez
żadney amunicyi, Krzyżem Kolnu o nią dopiero się Nayiasnieyszemu że
Moskwie do swoich Granic z Polski ma wymaszerować, Rezydent Moskiew
ski to punkta opowiedział, ten który teraz w Jassach pod Arestem
y tak się zamyślał czasu wtenczas Wiarołomnie dali. Był nasz Poseł
Mikołay Alexandrowicz ale oni mu go przy zwrocie przysłali, ani
swego wtaumnie przysłali z Krola Xięcia Moskwa obiecuią nie
mamy go za Krola, gdyż nie jest z Familij Koleweskiey, jak
mi bosz Cy

Jasnie Oswieceni Jasnie Wielmożni Wielmożni 340.
Nasi Wielce Mości Panowie y Bracia

Za wszystkie na Oyczyznę Naszą z Nieba zesłane Ukarania, y Klęski, za natężone na Wiarę S. y Wolność Nieprzyiacielskie zamachy cierpliwością znoszone Swiata Stworzycielowi, nieskończona niech będzie część y chwała z ktorego miłosierdzia przyslismy przecież do tey szczęsliwości, iż Przeswiet. Porta Ottomańska na Fundamencie Traktatow Karłowickich przeciwko Potędze Moskiewskiey powstaiąc, z niecmylnymi zbliza się Posiłkami, Całość Praw y Swobod Naszych szczerze utrzymuiąc. Z Tym więc Auxiliarnym Woyskiem, y z Naszym Narodowym w Imie Boskie w krotce ruszyć determinowani jesteśmy Uniżenie JOO, JWW, WW, MMMC Panow upraszaiąc, abyście jednomyślność Obywatelską z Naszą Zbawienną Czynnością porownawszy, Zycność dla Woyska Oboyga przygotować w Woiewodztwie, y Uniwersały w tey okoliczności wydane wszędzie Publikować rozkazali, Uwierzyli oraz iż krew y Zycie

Nasze za Wiare y Wolność Sakryfikować nieprze
staniemy poty, poki te dwa nayszacownieysze Kleynoty
do dawnych Staropolskich niebędą przywrocone Obre
bow. Wyrażam tę Istotną Prawdę Imieniem Stanow
Rzptey Skonfederowaney, y zostaię z nieskonczonym
przywiązaniem y Uszanowaniem

JOO JWW. WW. WMWielce
Mim Panow. Szczerze Życzliwym
Bratem y Uniżonym Sługą

Mstiew: Krasinski
LRSMK

d. 9 9bris 1768
z Dańkowic

Feria secunda post Dnicam Jubilate pxa, scilicet die 17. Aprilis A.D. 1769
Gnosus Albertus Strzelecki obtulit Offo Gnem ad Acticanae et in acta
praesen ingrossanae porrexit litteras infrascras tenoris sequentis
Inserat: (Origle vero earum hic circa acta praesen est re
lict et extat Inter Productn Klonum.

Respons N. Cesarza Tureckiego na List od Prz. Koronney pisany z Arabskiego Języka przetłum. d. 19. 9bris ze Dankowcach Delbrany.

Z przed Miesiącami szczęśliwie dwa Listy były do N. Porty Ottom. były od Jeg. tym samym pisane: że postrzeżeni Króla Augusta III. Electi z mię Przez obrani Króla, Moskale, mięszko wodi Rzpltey jak chcieli tak używali, co czynili to pod Bronią, nasze dawne Prawa pozawarali, y Króla obrali Krol krawszy gwałtu y Wiadomą Wielkie Mieszka w Polszcze czynia, teraz Jaśnie Wielka Porta jeżeli się to godzi w naszey Oyczyznie tak Wielkie Wiadomości, od Kark wielkich Traktatow jesteśmy dobie sprzymierzeni, od nas Krzywd niemaiąc, od Tysiąca trzydziestu lat miśliśmy Ustawnie z tym aby w Polszcze niebyło powtornie od Woyny Belgradzkiey tenzam rozterki były, tę samą Umowę w Traktacie, mocz te Traktaty Moskale do mieszczę mięszać niepowinny, do pierw sobie tyle jak teraz w Państwie rozwadzali, po tych Traktatach zawsze się mięszają do Polskiey pisali do Was Jeżeliście Zdrowie Oparli Moskalom, a my Wam Bożemy. Przed tym Konfederacyą dawniey pisaliśmy do was, abyście się w mięszce zebrawszy Oparli moskalom przynikaiąc Wam dukursy y pomieszczenie o przyszłym zamiu naszym na derzyście, dla tego żeście rozterki Rzpltą, w Prowadzona w Kray Moskwa, po tak Wielkiey w Polszcze, y nam w Granicach nie Pana Polskiego, po waszych Ukazowaniu nam napadli, po tych Buntach uwiadomiona N. Porta Kazała, abyście Rzy Dentę Moskiewskiego mowiąc na te Punkta, według Traktatow zachowanie względem Polskiey Co tam ma Moskwa do czynienia Co na to punkta nie nie odpowiedziała Rzpltą nas zaciągnęła po potrzebę bez Zadney Broni bez Zadney Amunicyi. Przeszłego Roku pisaliśmy do N. Porte. że Moskalow do granic Krajow z Polskiey prowadzie Rzy Dent Moskiewski co te Punkta opowiedziałe w Jey kuto Zdrowi pod Arestem, tak że zapisali jeszcze wiadomości mu nie dali. Bog z nas Pokoy Wolenski Alzan

ale

Ale Amy go mayestatu przyjeli, ani swego wzaiemnie Przestali
y Krola Ktorego Imperium Obiecuia nie mamy go za Krola, gdyż
nie jest z familij Koleiowskiey jak niebozczyk Krol, maż nie uzna
nie Krola za Krola nie przyiedziemy. Posłac vkrzymuią go w prawicach
swoich cały Lud, my ze swym do Krzyża. Znak Krzyż pierwszy ku Krzyżowi
my jazm a Moskwa ziego: do rozu mieć nie mogą, nie mogą przy pojm
go czynita wspolszcze w chwale, przyiechała powtornie do Bathy y Wie
ge pozymie, przyiwa wszy Posła Moskiewskiego przy tak smym dzie czy
przez pozymienie w Polszcze gwałty niezła maiątku Praktatow, on nas
nie nic obowiązuie Dziad: My powinni Siedz kiedy mi chcemy to mieć we
Imie popełnione, odeszłe zdom Punktami Regiment do N. Porty:
pokoi Krzyża według swoiey woli nie przemieniamy porty Rzymskiey na
wnie Swiętey. Chcący zawsze N. Porta kazała go wziąć w areszt. z Mos
gowią Woyska jak w morzu Piasku y Wody w mysliwem zdie do Moskwy
Czy maią Wasząy przez Lat Kilka do wiec Dziecinszczyzne wspomnieć, czy
że za mym zpozobem Odaie chcemy. Posłi N. Porta jeżeli że chcą
postrzymanie odzyskać Wiąże, tyczące się wiecznego amicie rozwiązanie, kie
tego Krola nie gwarancie. Krolowie nie sobie podług woli waszey, zdasz jeżeli
wszie nie mogą zami tego do kazać Woyskiem, to napisanie zdą wam
Woyska potrzeba, czy mało czy wiele, Jże dla odzyskania Wiąza nie mieszczie
do Stambułu posyłać maiąc N. P. Hana Krym Gierzja y Sołtan
Gierzja Pasznow Bucimskiego Bemenskiego y Hospodara Wołoskie
z Ktorymi chcemy Praktyczyć, Ktorzy wam bliżey, czego wam tym
potrzeba będzie do Sekurszu zeby Traktowanie u N. Porty
czego wam tylko potrzeba N. Porta nieczego nie odmowi. Patrzcie
Wy jazm N. Porty y pomyślcie sobie, czy wam N. Porta jest, y czy
czy Moskwa? jak przed Lat 50. Ułożone Praktaty w Polszcze tak
my się zdy czuią Dzierzymy dotrzymywać y Swiad kazdego
Lewim Domu wiarą y Słowa Boga na Niebie
Na ten list Wspomnionem Respons ja

Michał Hieronim Hrabia na Krasnym, Gutowie y Tuchowiczu Koron. Opinogurski &c. Starosta Rotmistrz Pancerny w Woysku Koronnym Panow Konsyliarzow.

Wszem wobec y każdemu zosobna komu o tym wiedzieć należy, a mianowicie Obywatelom Ziemianom, Dziedzicom, Possessorom zastawnym lub arędownym y Im PP. Woyskowym wyższey y niższey Szarży Oboyga Zaciągow Komputowych y miasteczkom, Duchownym, Szlacheckim, Krolezkim, Prezydentom Rayom, Podstarościm, Woytom, Przysięznym Gumiennym y całemu Poddaństwu jakiem Przychodzi przecież czas szczeńskiey po tylu okropnych dla Oyczyzny uciskach Wiary S. Katolickiey Rzymskiey zhanbioney z Prawami y Swobodami Oyczyzny naszey wkroczyć y przy Boskiey pomocy Nieprzyiaciela znosić umyśliliśmy Ustwo Inowrocławskie z Powiatami do niego należącemi ażeby Furaże dla Ludu dem czasu y mieysca dalszych wyrokow Przeswiett Konfederacyi czekali y do obiesz Woysk y wypraw Regimentarza stosowali się, nieuważali oraz, na żadne należy wypaść maiące, ani słuchać Potocznych Uniwersałow, tylko tych które są wy żołnierskie według ustawy Przeswiett Konfederacyi Koron. ułożone, po Komende Regimentarza w należytym porządku za odebranym od niego ordynarnym tom Przeswiett Konfederacyi zadość czynili. Ktory to Uniwersał aby był nie y Cerkwiach z ambon publikowany, po Dworach, miastach, miasteczkach był czytany y rozgłoszony mocno zalecamy y własnemi podpisując się rękami traktu wydać nakazuiemy. Działo się w Dankowcach Dnia dziewiątego

M. Hiero Krasiński
P. R. M. Konf.

Jan Mączyński Kasztelan Sieradz

Woyciech z Werbna Rydzyński Stolnik
Poznań. Marszałk Pułkownik Huszar.

Krasinskiej Podkomorzanki Xięstwa Mazowieckiego ziemi Rozańskiej
Marszałek Konfederacyi Koronney wsay z Przytomna Radą JW Jm P.

[illegible] JW. JMM. Jm PP. Senatorom, Dygnitarzom Urzędnikom Officyalistom
y całemu Exercitowi Przeswietney Ukty Gromu Ziemskiego z Powiatami, tudzież
y Konfederackich Sądowych lub Cudzoziemskich wWMć Panem y Bracią, jakowey miasta
tom, Burmistrzom Woiom Sołtysom y w nich zwierzchnością Gubernatorom.
jakowych Prawem nazwanemu niniejszym Uniwersałem do wiadomości podaiemy.
Z Woli Pańskiey Obrad tych Konfederackich, opieki y sprawiedliwość mamy sprzeciwić, krwie oraz
sprzedainey wolności, Oyczyzny z Wrogiem Narodowym y Pozellowy w Granicach Oy
czyźnianych. Sądzimy za rzecz potrzebną obwieścić tym Uniwersałem naszym Przeswietney
Osobie y Ktemi wszystkie przystąpowali, a względem zwozenia y zdzienia, tudzież względem
odprawienia JW Marszałka Konfederackiego lub JW Podkomorzego Litt. jakoż Generalnego
Artylerii od Woyska Nieprzyiacielskiego y od innych Przeciwieństw naszych, wypadłe, lub
względem JW Marszałkowey lub Generalnego Regimentarza zgłosz podpisane. Wypra
wione Komendę JW Podkomorzego W. X. Litt. Woyska Koronnych y Wypraw Generalnego
na czas y miejsce tymże Ordynansem wyznaczone stawili, y wszelkiemu uchyla
niu Sądzenie do Akt Ziemskich y Grodzkich ingrossowany, po Kościołach Parochialnych
Woiach w Każdey Obwodzie Przeswietney Ukty Gromu Ziemskiego z Powiatach
ami Liczących Przeswietney Konfederacyi stwierdzenie w Kancellaryi y przez Exe
cuow Roku 1768. Dnia

Jk. Pańskiey K. W. X. Litt. S. T. P. C. Chey
Marszałkowey Ukty Kijowskiego, Dubieńskiego
Wołyńskiego & Regimentarzowey.
A. Krzuchowskiey C. W. K.
Konstt Szlachcicz Sołtysz Lekt Kawalerian
Kon[illegible]

Ex Actis Confederat Regni Generalis Extradidit
Hyacinthus Ant & Kola Kochanski Confederat Regni
Consiliarius & Generalis Secretarius

Jasnie Oswieceni, Jasnie Wielmożni, Wielmożni
Nasi W. Mci Panowie y Bracia.

Ani potrzeba Wątpić o Posiłkach Przez: Porty Ottomanskiey bośmy na Dniu wczorayszym od Nayjaś: Cesarza Tureckiego odebrali nayskutecznieyszą w Termanie Determinacyą; iż ile Piasku y Wody w Morzu tyle Woyska na Pomoc naszey Oyczyznie według Traktatow Karłowickich do Moskwy na każde nasze żądanie Uroczyście Obiecuje. Nasze więc Około Dobra Pospolitego Staranie do serc Braterskich y Wspoł Obywatelskich JOO. JWW. WW. MMM. Panowie Łaska wże przyjąwszy Abyście gorącości Ducha ku Obronie wiary S. y wolności Ochotnie nabywali Uniżenie Upraszamy z tym Upewnieniem; iż Prace nasze w Granicach Tureckich dla Oyczyzny nieoszczędne na to szczegulnie Azarduiemy jawny pokazali dowod, że nad Wolność y Wiarę niemamy nic droższego y nayuspanialszego

Y nayuspanialszego. Tym przeto Kon
gdyż już Posłałem Jmć Syn Nayjaśnieyszego Ha
Tatarskiego w kilku Dziesiąt tysięcy Woyska do Chocimia
zbliżył; Uniwersał nasz przyłączamy. Zostawam
oraz w nieskazitelney równości z nieskończonym po
szanowaniem

d. 22 9bris 1768 JOO. JWW. WW. MWSM Panow
Z Dankowa Szczerze Życzliwymi Braciąy Uni
żonymi Sługami.

Mstiero: Krasiński
LRMKG

Feria Secunda, post Dnicam Jubilate pxa, scilicet die 17. Aplis Anno Domini 1769.

Gnosus Albertus Strzelecki Obtulit Offo pen ad Acticanc et in Acta pen ingrossanc porrexit Literas ~~[illegible]~~ Infrascriptas, manu Illustris Magi Krasinski Subscras, Sanas, Salvas, et illesas omniq suspicionis nota carens tenoris sequens (: Inseras :) Orginale vere e earunc hic circa acta pen est relicto et extat inter Producta Rlonum.

347.

Odebrałem od WJmć Pana Jozefa Tomickiego Rotmistrza Konfe
deracyi Generalney Woiewodztw Kuiawskich ktory chodził za Ordy
nansem Moim na Wybieranie Pachołkow y Podatkow Czerwo
nych złotych in specie 300 dico Trzysta z ktorych odebranych
Kwituię Dan w Obozie d. 13 Maij 1769.

A. Stębecki MSKWW Kuiaw. mpp

Prot

Nobilis Carolus Hancelii obtulit ossº
prdcm ad acta cancl et in acta Curiæ
mgrosanct porrexit Quietationem
ossam manu Illustris Mazæi Stemboschi
Marschalci Confederationis Palatt
Cujus subscriam tenoris sequen
Inseratis / Originale vero ejusd
pd ossum hic in hac acta prcm
relinquit et acta inter producta
Relationem.

Prot

Nobilis Stanislaus Hancelii ossus
prdcm ad acta cancl et in acta Curiæ
mgrosanct porrexit Quietationem
ossam manu Illustris Mazæi Stemboschi
Marschalci Confederationis Palatt
Cujus subscriam tenoris sequen
Inseratis / Originale vero ejusd
pd ossum hic in hac acta prcm
relinquit et acta inter producta
Relationem.

Prot

Nobilis Joannes

Stanowszy Osobiście przed Xiągami y Aktami naszemi Jndrzeiowemi w Ko
wiencie Prudnickim a Woiewództwie Brzeskim Kuiawskim Sądowa
nemi Jmć Pan Augustyn Bielicki Porucznik Korpusowy Przeswi
tney Konfederacyi Woiewództwa Lędzkiego, Sollenne manifes
stuie się w ten niżey opisany sposob y owo: Jż Widząc Stola
ry Wiarę S. Rzymskiey Katholicką w Szpieiącey, a Upadaiące w
Jnnowierstwiach już na Obwod Zniecogarniony Zadrym rozumem, tak
że zandowanym na Vcalenie tyże Zdrady, Cześć też Słowa nayuro
szego Zawiązku Zgnie w Ogrzyzanie naszey Synom, to dacz Ulga
nanie; y niszczenie; a Niepszyiacielom Wiary S. do nabycia —
Serca Kontemptowanie Boga y Zbawiciela naszego! bo niedosyć że
w Ciemnocie Duchowney wygrana, a przez nie jednomyślnie Wodzow
naszych maiąc; ale też w Większe się mnożąc niepraworści na Zatha
rnienie prawym w Jmaniach Jmnowie, Szlachcic honor, odnawia
iąc Wiary Jesusa Boga; a w tym niezwrocone przedsięg. Zawsze
Niepokalanie Poczętey Nayswiętszey Panny Matki Jego, powiększe
ie Szlesie; y S. Panskim niezwrocone Zadacz mogli: kiedy w
Jak Znakomitszey Kawalerow młodzi Azandowanym prawiczona Stuz
ba nayw zszemu Panu, Obrzędziwszy Mieniem Wszelkim Honoro
rem, Złotnarami y Życiem Samym Za Wiarę y Wolnosci, Znosić
nacierających, Gdzie Woie Niepszyiacioł z Spolnych przy Schyzmie
Kalwinach y Lutry; Mam tego dowody. Niejednokrotne, kiedy się
Zabic niepszestaią, Z Ulicie w Smutku odlupionemu Krucza Nay
droższe, I Krew Jesusa Boga Za mnie wylana Synowi; Ktorey
w Spust Braci nasi stanąć się potępem, bez względu na Duszę
Swoię Za przekup, Czy złe y niedostonate rządy Wogalicen, Zelicz
cym Oziare S. Rzymskey Katholickey y Wstrzet w Ogrzyzanie Zło
ty w mud starpionym, a potym gnet Zgnie Utrawnych Ogurzow;
y tak nieszpodziewanie Smiercią Zabu fanych w ciebie Zwyczaiu
posunęli w kwadratowe a nie więcey; kiedy w Dniu Stoznym
przy Swięcie niedzieli dnia 9. miesiąca y stolu niżey wyrazone
go, nayszczaśliwszy, podstępnie wszy tagnie, straż pierwsze Zebrawszy
Rzecia, Jmanych Zabitą, do miasteczka Skrzynna, pędzonych,
y Jakoby Ustrzelowawszy Sobie Napowne Wygranej; y tam będące
Jnfanterzey Kulsczey Jazdy, y konne Lezimęta, Zadrugim wy
dzierzeli z Armat Parchomuszych się Zabrali; Znacznie pułnoc
tyche stacy, Sami się Powiacli Cmile gorszey od Acetu Wznac
nay Kupie rozsypawszy, na Sacied konsyg Stenegoch mic nieuiadomych
Opatrzce Kawalerow Konfederacyi na Cudzie Ziegnącey mieniem
y Zabaczki, gdzie bez wszelkiego prawie niebronionych się Kuli Za
częli Rabować y Parchomowanym się; nieboge y Matyas, kiedy
przywiązc w Spomnienie Potyczki Kuiawiak pod Pikhowiem —
Wmiegzym bo w zwartey Ledwie Rzeki Ogromne Pianie, dosć Szwawe
Ustawowanie się gdzie, gdzie Mato nayszanu porstatych Kawalerow
Cytobg, Cytko już się Parchomuiących, do naga Zebrawszy pelithu
Kuli y Strzelali wiedzą

Kuli gdzieś wyjazdu, bez wzglądu y na Officerow Orange z Pułku
Jeo Szczęśliwego Jeneralnego Marszałka Woiewodztwa
Łęczyckiego, gdzie Ogniu Kwalowo do niebezpieczeństwa Gembrowskiego
Pomerancka jak w Pardonie zostaiącego ogniu dali y Zgromadzenie
dotąd ieszcze Bataliami Konnemi na Cztery Części miasta Oborniki, iako
też Klasztor X. Dominikanow, Hayduki tylko nie nienawinnych
Jeo Kasztl Bydgoskiego tylko nie niewinnych Rabunkow z Kluteg
mieć Zadania Potego ieszcze ieo nie mało, kiedy że dawny wiadomy
Konfederacyi Marsz mieć bywa, a obacz tak stropionej
Płci Białey straty, bo nie bez że takie mieysca Zgromadzenia rabo
wali, ale że wyniesienie Zgromadzenia Smutno Ludzkiey, litość
doznała na Podstawowieniey Jey Miłości Oro, ale gdzie stat Woie
wodztwa Łęczyckiego Pokoiney Konfederacyi pod Strzymnem
Ludzie w Miesie Podkluczie dobywaiąc Insurgenci Pardon sie da
wali gotowi Ieszcze wstanie, gdzie Major Dallerem iuż ode
mnie Manifestuiący się Pardon mieć, pakterym Ogniu dac
do mnie karat, aprute niebyt Zgubiony dar powtornie Pardonowany
gdy nie mogąc się Klucz z Drzwi Ekspozen Wotowiony, obiwa
li Ciepłe y Jemi tam bydlęcy w Depimencie Do Jazdenie Pardonu,
Bo Lubo tak za niewegatowanych y nieznaczących się na Stanie
Wojskowey pozostali Jeszcze, jednak nie niemogących z
Drogi Ostatnich y Broni Zostawienie, iakie bydź powinien
w Pardonie Jasno Authentycznie, takiem się Rzeczy; ale w tak
Regulowanym Rzeczy Stanie nieprzyiaciel y cała Zgromadzenia Pa
nuie, Tak się Rzecz Potrzeba Continue, Ztym prudencyą a
gdy Rzecz S. Katholicką Rzeczy tak nagłe nachylony
gwałtowności Ogniu tego Zalem Woiewodzt, pomagaią się Rzecz
prute z Rzeczonego Woiewodztwa, a trudnego do powstania
go Zmocnienia się w Pienią siły, Pomnieć nie tak wielką
Utratę Ognia y Jey stropioną Pracą, a widzę y niemałą
Stratę Wzbranej Kassy, a minuię tym Wzbronieniu w
Iput brzu Ogniu Ognia, aby nieprzyiaciel stanął mieć Utra
cony ile pierwiastkowy Krzyż Czarnego Boga, pomnieć Zwiedz
Zgromadzonych nasz Regimentowy, Ściągaią się każdy Serdecz
Serca Ogniu Ognia do pomnienia Zgromadzenia Zwadzić Actiow
Szy Zwycięstwa Ewidencyą Boga Nieprzyiaciela Porazić
N. M. P. y O. Jego. a Miasta Stroża, Ciągnie z Ochoczy
gdy Stateczny Serca Zwycięstwa Pokoiney Konfederacyi

w Woiewodztwie Brzeskim Kujawskim nową się wiążącey
adoponuie wierny katholiku Sercem y Orężem nam
przeciwnych niszczeć Tyranow, a tym sobie zarobisz
każdy na zasługi u Naywyższego, bo ja z Serca to wziow
szy za Cel temu szczęśliwie związkowi podniesionemu z
obowiązku Przysięgi moiey wiernie poświęciwszy usługi, bo
daię zawiarę S. Rzymską katholi. zginąć lub zwyciężyć
a ucalić Jey ustawy Sercem y Orężem naszym. Przeciw
ko tedy wspomnionym w tak wielkiey Oyczyzny ~~[illegible]~~
Krzywdom y upadku sollenie się manifestuiąc żal w Ra
dości iuż zamieniwszy upewniam z siebie wierność
w oświadczeniach wspomnionych, y wykonanie rozkazow wszy
stkim żądaiącym prawowiernym katholikom, pokąd czy
śmierci czy zwycięztwa zawiarę nie odbiorę. Datt. d.
22 Apr. 1769. Ao. ~~[illegible]~~ A Bielicki Porucznik Korp:
Konfederacyi Łęczycki

Jmć

Kopia manifestu
przez Jmci Pana
Bielickiego podanego

Sabbo post Dnicam
Jubilate prodo, scilicet
die 22. Aprilis, Anno Dni
1769.

Susceptt

Jmi

W Imię Oyca, y Syna, y Ducha, Swiętego, Amen.

Mniey desperuiąc Jednak że to maiąc na pamięci iż kto się rodzi zapewnę umierać musi, więc Ja bazące się lubo na umyśle zdrowym, lecz na Ciele słabym, porucaiąc się naypierwey protekcyi Nayświętszey Maryi Panny nigdy Niepokalanie poczętey Matce Boskiey tę moię czynię Dyspozycyą Oraz wyznaiąc to że w tey Wierz w ktorey się rodziłem, w tey umierać pragę. Nayprzod Jeżeli wola Boga moiego ktory mnie stworzył że mnie chce mieć, y swoie wypełnić wyroki naypierwey tę czynię Dyspozycyą. To iest ażeby z pierwszey żony moiey Dzieci lubo nie za nich dorobney Substancyi, Jednakowoż y o tych niezapominaiąc mianowicie, Karolowi, y Maryannie Stempczynski naznaczam y legnię po złotych Polskich Trzysta, szczupłość zas tey legacyi dla tego się czyni, iż Długi ktore będą niżey wyrażone niepozwalaią.

Jeżeli by zas moia nayukochansza Żona baczyła iż będzie więcey mogła uczynić na Jey affekt ku tym Dzieciom zdaię się

Jmć

Zas Jmci Pani Teresie Przanowskiey (: Jako Jest
własce Boskiey, y w Fortunie według Jey potrze
by dostatnia, ktorey niech Bog użycza
Swoiego przy długoletnim Życiu Błogosła
wienstwa :) więcey nienaznaczam, gdyż
bym Ją mniey wsparł moią partykular
ną pomocą;
Co się zastycze ucalenia przy Fortunie y Pra
wie Dożywotnim moiey nayukochanszey
Żony, w ktorym przedtym zostawała tera
znieyszym Testamentem onęż miec chcę, kwi
tuiąc Ją z wszelkiego Jnwentarza, tudziesz
Rzeczy Ruchomych w Jakieykolwiek Istocie
będących, z tym dokładem ażeby Dzieci
te ktore z własnych Jey pochodzące
wnętrzności niemiały żadney krzywdy
y owszem miała na nie wszelki wzgląd
Jako Matka własna,
Długi zas ktorekolwiek pozostaią, obliguię
moię nayukochanszą Żonę, ażeby były
każdemu z Osobna komu się należyć bę
dzie wypłacone były, Jako to Jmci Pa
nu Ujazdowskiemu Czerwonych Złotych
Piętnascie, Jmci Panu Rostkowskiemu Złotych

Pięt

Połł Sto. Charynowi do Kłodawy Złotych Połł Sto. w Kutnie u Żyda (: Kosal wie jak się zowie :) Karabela Srebrna ~~[illegible]~~, zastawna, w Złotych Połł Pięćdziesiąt, w Toroniu Kupcowi Tynfof Pięćdziesiąt, Jmci Panu Stempczynskiemu pułczwarta Czerwonego Złotego. Kwarta z Woytostwa za rat dwie należy się Złotych Połł Pięćdziesiąt. Pogłownego Złotych Połł Osiem. O porządzenia zas około Ciała moiego grzesznego żadnego nieczynię, zdaiąc się szczegulnie na moię nayukochanszą Żonę, bacząc ją być w życiu życzliwą, tak po śmierci niezechce zapomnieć o Duszy moiey.

Już teraz niemam więcey do Dyspozycyi tylko oddawszy nayprzod Duszę moię w Ręce Bogu moiemu, y spodziewaiąc się, że za protekcyą Nayświętszey Maryi Panny Matki Boskiey, y świętych Patronow moich, Szczęśliwey Wieczności, tylko przy pożegnaniu nayprzod moiey ukochany Żony, y przy podziękowaniu oney za dożywotnią y wierną przyiaźń, oraz y Dzieciom moim oddawszy błogosławieństwo obieram sobie za Exekutorow JW. Jmci Pana Antoniego Kossowskiego Starostę Przedeckiego WJmci Pana Michała Zakrzewskiego Czesnika

Brzeskiego, Jmci Pana Alexandra Daniszewskie-
go, obliguiąc y zaklinaiąc Jch na miłość
Ukrzyżowanego Boga ażeby widząc Jakąkol-
wiek krzywdę tak żony moiey, Jako też y
Dzieci byli pamiętnemi dać im Jakąkol-
wiek pomoc. Ktoryto Testament takiego
waloru y wagi mieć chcę, Jakoby Xięgami
Ktoremikolwiek był roborowany Działo się
w Zarowie Dnia Dziewiętnastego Kwietnia
Roku. 1769. Andrzey [illegible]

Usnięy oczeywistni iako proszony przyiaciel
M Zakrzewski

Jako przytomny Przyiaciel
A Daniszewski mpria.

Testament ostatniey
Dyspozycyi S.P. Jmci
Pana Andrzeja Sła-
winskiego.

Feria Secunda, post Domi-
nicam Cantate proxi-
ma, scilicet die 24. Apri-
lis, Anno Dni 1769.

Susceptt.

Ad Offm Cnosus Joannes Jaroszewski obtulit Offo Pen ad
acticamę et in acta Pen Ingrossanę porrexit Testamentum
ultimae voluntatis Ill Gnosi Andreae Sławinski Jnsorum, ma-
nuq ejus propria, et amicorum Subscriptis, Sanum, salvum
et Illaesum, omniq suspicionis nota carens tenoris se-
quentis: Inseratis Originale vero ejusq Testamenti huic in-
ca acta Pen est relictum, et extat inter Producta
Relationum.

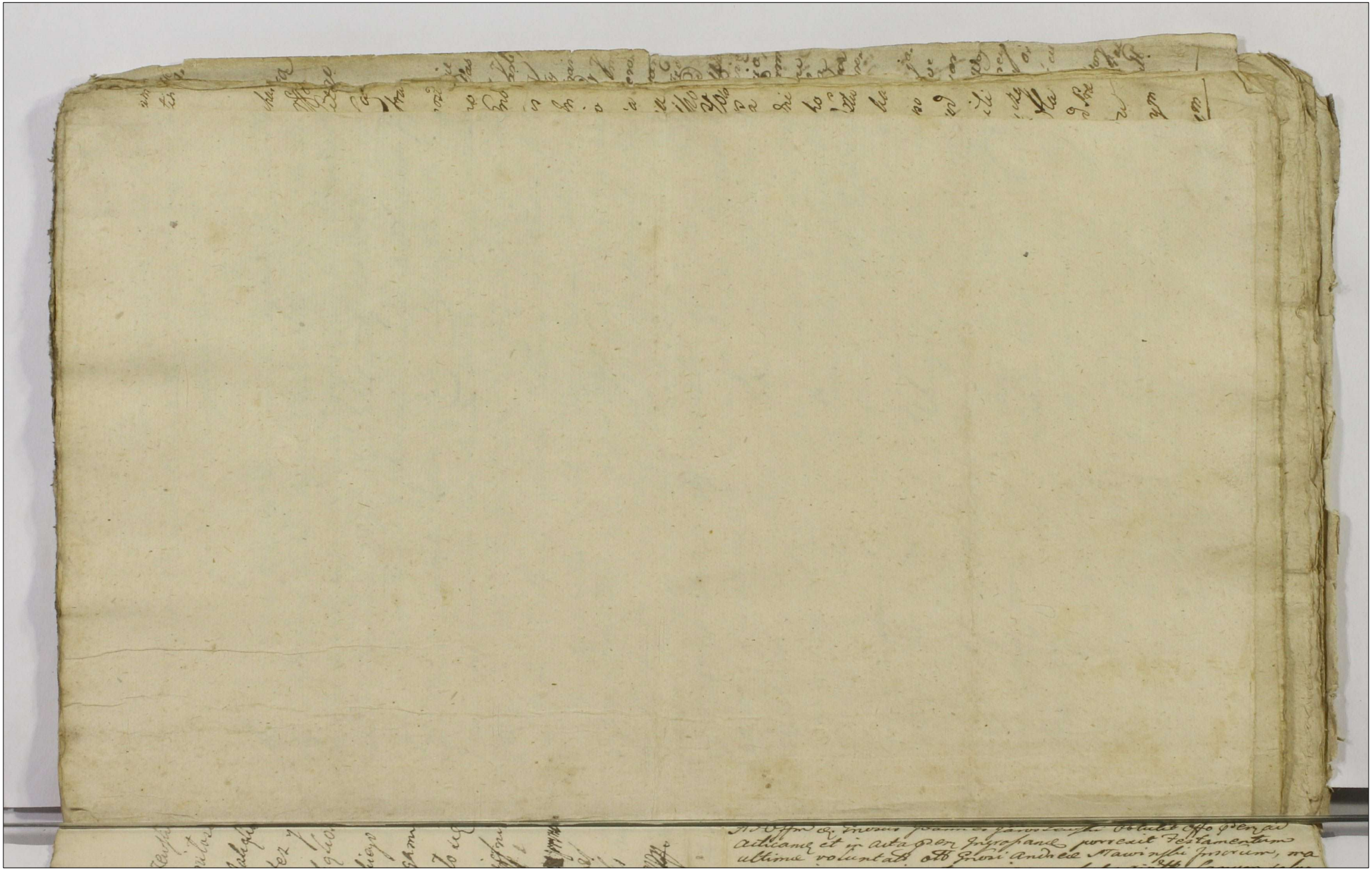

Imo

352.

Actum in Conin Feria Sexta post Dominicam Jubilate Proxima anno Domini Millesimo Septingentesimo Nonagesimo Nono

Ad Offm et acta per Cnm Conin porter ins Ingenuus Ignatius Rochalski Confederatus Palat Majoris Poloniæ chiles Dreganus Obtulit Offo per ad acticam et in acta hacce Ingrossari et in serie Extractum Literarum Universalium ab Illri Mffo chalszewski Palat Posnan et Calisien ac Terræ Vthovenæ Marschalco emanat authenticum Instrumenti Tenoris Sequentis Actum in Castro Calisien Feria Tertia post Dnicam Jubilate proxima anno Domini Millesimo Septingentesimo Nonagesimo Nono Ad Offm et acta per Cnm Calisien porter ins Nobilis Jacobus Rostkowski Confederat Palat Majoris Poloniæ Præfectus cum Copijs chilitaribus Obtulit Offo per ad acticam et actis hisce Ingrossari Literas Universales ab Illri Mffo Confederat Palat chajoris Poloniæ emanatas chanuj ejusd Illris Mffi Marschalci Koppia Subscras et Sigillo Gentilitio Communitas Tenoris Sequentis Ignacy Skarbek chalszewski Marszałek Konfederacyi Wielkopolskiey Poznańskiego y Kaliskiego Xięstw Starosta Błoszlij Wszem w Obec y Każdemu z osobna osobliwie JOPP Wspaniałym Senatorom tak Duchownym Jako y Świeckim Dignitarzom Wzgledniejszym Ziemianom Xięstw Wielkopolskich Poznań Kaliskiego y Ziemi Dobrzyńskiey y Wszelkiemu Rycerstwu Konfederowanych Stanow Tychże Xięstw Wielkopolskich Tudzież Wszelkim Jurysdykcyom nad Miastami Miasteczkami Wsiami y Nowemi Kolonijami Rządzącym się do Wiadomości podaię Że gdy chcąc Nieustanną Postrzegać Starość Swego Stanu Wszelkim cyklicznym moiey Cnoty /: przez Ktorą do Tey w Rzeczy przystąpiłem Prerogatywy Ja im w kole Zgromadzenia wszech Stanow Rzeczy Oyczyzny bez Wszelkiey Gwarancyi Praw Stanowienia z Jch Zasług Należ Nie Jest dozwolone Oba Potencyą wtargnąwszy w Kraj Nabr pod Przextem Przyiaźni Złomawszy Swą Gwarancyą bez Klotni Skandalu Naszego z Inną Potencyą Zestrzegłego gardłowanie pod Orzeżem Swym

Dobrym

Dobytym Prawa a w niższa na Samey Naturze Fundujące się
przez Które Nasz Ludzie Szczególnie dla Względów Swego Uro-
dzenia Niemi się rządzić powinnie: do Tego w Ostatniey Zgubie
Tychże Praw y Upadku Skąd mowię y Sprzymierzonych ze Swoią
przywiodła Skazanie ze w porow Nieprzyiaciela a w Zasadzie Omylney
Deklaracyi Nam Uroczyście przez Nayiaśnieyszą Potencyą Rozwiąz-
Oświadczoney teraz Nieprzyiacielskiey Swiadomie się Okazuiącey
że na gruncie Wyłomany w Kospan Życie y Fortuny z Pierwiastkowych
Porządków Niektórzy Stanu Rycerskiego Obywatele podali Których ta
w Zasadzie mianowanych Porządków Jakoli Juz w Czasie Włożonego na
Skarb Pieniężnictwa Medio Stanu Rycerskiego do Zastrzegania Lasu
Tychże Ludzi Powołanego Konfederatu Bez Potencyą mimo Praw Naro-
dowych Wszelkiego Dostoieństwa przez Naród Polski od Wszystkich Mocar-
stw Sobie Zjednanego, nie tak Nieprzyiacielską w Zasadzie Dobytego
Obrocie Swiecy Orzeł ale bardziey Tyrańską Fortuną, y po Dy-
nych pod Kawalierskim Nowych Kardynałach Drzeczystą Ogłą, mieszcza-
ci Kleinodowych Sposobami Ludziom Charakteryzowanym Nieprzyzwo-
icie Tych Którzy w Potrzebnych Swym Dziedzicznym Kraiu niedoszrzy-
sowanu Przyszły do Jeh Nayiaśnieyszych Osób Dostoieństw Praw y
Prerogatywy Ulicy chcieli Czego Wszyscy Obywatele y Obce Potencyą
Swiadkami Niech Wam tedy Wspaniałe Animusze w Was Ulubionej Oyz-
szey Oyczyzny Synowie a Moi Bracia y Ziomkowie To co Was Szczęścia
przynosi od Obcego Tychże Dostoieństw: Które dla Was Nowia Przodko-
wie zjednali y Swym Potomkom Pozostawić: Bo tak bo Tako
we Tyranskie chce Boska przytłumić potrafi to Swoy Waszego Orzeł
y Cudzem Tymuiącey: z Uwagi Tylokrotnych Tey Potencyi y Kraiu
Naszego Nayiazdow chciwość Ludzi y Fortun Wyniszczenia, chcąc
Nas Niszczenia a Swoy Władności podbicia Sobie w Reformowaniu
Exystencyonu Zmocnienia y Kraiu Swego Zbogacenia, przeciwko Kto-
rym Czynom y Wspaniałych Potencyi widoczney dla Nas na Fundo-
mencie Uroczystości Zawartych Traktatow Kardynalnych Odznaczony
Swoy od Których y Tuli chcą Przywiście w Szlodziejskim dla Narodow In-
nych Postępku Swą Potęgą przez Zamierzone Wam Sprowadzenia gwałtownie
y do Podpisow tak Skłonnie Niemowlonych w Potrzebach Lupanych y w Nieuwa-
żanych

Granych na Recepsa Jakolwiek w Domach Znaydujących się a Ruchem Katorżnu Swa-
bycznemy Swobodnemo z Nami Innych na Zaszkodzenie Czynow Naszych
osob Skonfederowanych przymuszenia Rządz odnieść Was Witinie, abyście
Potencyi Nas Oczernić, Swoją bezprawność w Postępku Sprawiedliwey
Ich Niewinności Zamienić mogli, y że Umysł Nasz Utrzymania Rzeczy
Stanowionych do Tego dzięki Konia, Który na Nas Rękę Szkodliwą Wtoczy
Gwarancyą uzbudzić do Salwowania Wszelkiego Dobra Naszego
Życia z Otwartego Zdania w Przewidzianym Upadku y Nas Podbicia w
Chołdowaniu Wdaniu powinnoście chcąc, Czego Wam Za dowodem ta
rzine actus przed Gwarancyą Jako y Tez Sama Gwarancya dla Tey Potenc
cyi w Cyrkule Obrad Naszych przez Posłow chorbiowskich Nas obto czo
nych Zjednane y od Nas Wymuszone czego y Swieżo Tey Potencyi Rosyi
skiey przez Jednego Officyera doznaiemy w Krayu Wolnym Naszym
Absolutnych Rządow Działaniu, ze Wszelkich Krayu Naszego Podatkow
Stanom Naszym Senatorskiemu y Rycerskiemu w Tym Kawale Zamiązy
z Naszych Dobr na Potrzeby Rzeczypospolitey Naszey Ustawionych Władzy Char
szatowskiey Rządu z Prerogatywy tych Stanow w Osobie mocy Woiewodz
two To Wprowadzonej Rozciągnienia y Dysponowania na Woysko Konfede
rackie Wybieranie y przezemnie nadwerć Ustawionych Uniwersałem Swoim Wy
wiia Zakazał Sądziesz Broni Oboiwiow y Prochu Kramarzom Naszym Sprzeda
wać y Potwierdzonej na Handel w Kramach przez Kommissarzow Wy
porządzone Inne Komory Rossyiskie pozabierały y Tym Wynalazkiem Spo
sob Katowania się odbierania Brań z Pod Chorągwi Tey Potencyi wtrącyć
Naszey Czynow y do Tego Zmierzania się przynależy Czyli z Assystencyą Jey
przez Gwarancyą Powiedziana Przyiazne się dla Narodu Naszego Stanie
chcie zaś Czynności niestosownie Uzbudzenia Pogrą Przyiacielskiego ale Skoro
przyzwoitey każdemu z Nas Obrony Wzgorzyć Zostaią w Obrzy
nie się przeciwko Tym którzy na Nas Niewolnicze Prawa Szkodzące Kam
tale w Dostojeństwach Jako y Rządach Nam Szczególnie Przyzwoitych
mimo Własney Naszey Woli z Nielitosnymi Obrzydnymi Katorżnami Sku
bie Sposobami podźgnieniem Stanowili y nie Koniecznie Szkodzenia Ske
go w Uszczerbieniu Siebie à Wyciągnieniu Wtwych Swoich Katorżnow
: w Czym Chcąc Uniwersały a Chcąc Dnia Przyszłego Octobra Roku
Przeszłego Tysiącznego Siedmsetnego Szesdziesiątego Drugiego w Za się
Pieszce Chcący Regimentarskiey Okolicy Wydane Instrukcyą Którymi

Wszystkim

Wszystkim Ziemianom moim Oświadczyłem tak Stanu Senatorskiego Jako y Rycerskiego osobom y wszelkich Stanów Jurysdykcyom aby od wszystkich Woiewodztw Starostw Rotmistrzow y Innych osob Konfederowanych Kwity y ekspedycye Wasne Ziemianie tak z Wyprawy Jakoli z wszystkich podatkow y Rezonych szkod za Odgranicami cheme przez Konfederowanych brane wyrachowawszy Jn Specie chcy przez Regestraya przy Kwicie co komu dali albo przez Konfederowanych gwattownie brane na do Kwitow dawnie nieche li Regestra z Ustnym Processu przeciwko Sey osobie czy na Kwicie Jnaczey podpisanej sobie fundu gwiadomey do obsaty podawali kazdy w swoim powiecie Ziemianin a Jchmość Panowie Regenci aby w Sobie sczyrze przyimowali oco y Pernicyeyszym Uniwersalem Nowemiejscy Uniwersal aby nie do acta Konfederacyi moiey przy Obozie Znaidujących się ale do Grodow y Teraz podawali z ktorych tak przez Siebie Wybranych y Innych Konfederowanych do Kalkulacyi Ziemianom dla Tych moich Woysk gotowizny ciey Stanę y Innych pod Niedozwoleniem amnestyi z Nami razem pociągne Ct gdyby mi w czasie Kontrcznym Los nieszczesliwy niedozwolił Tego Kanclerzowi Skarbowi Konfederackiemu Szczebrzeszczyc Tego dać powinna Jurisdykcya a Inni zaś ktorzy brali a Skarbowi Konfederacyi nie dali Sami z Siebie podług Woyskowych Kwitow lub Czynow Jak dać powinni maią a ktorzy zaś Ziemianie Kwity z Wyprawy podawać będą To na do Jurmt Wybrani Jako te Wyprawy Tak in Specie w Kwitach wyrażone nie przez Zadnego datele Pieniędzy Woyskom Rotmistrzom Siłom Zaciągowi Zaspokoiane y ze adequate z Dziesięcznego Komitetu są wydawane Kompubuią w to Osiadłość Sołtysikow y Zagrodnikow y ze nie z Innych Wypraw Zbiegłego Czeladnika z Koniem y chederonkiem u Siebie Zachowanego Jakoli y z Woyska Kompatowego z Końmi Rezpuszczonych Kompensowawszy Nie Certo Quanto Konia y chederonek Pułku Woiewodzkiego Swego z Swym Siodełkiem y Koniem przez Siebina To Szczegołowanym podług Uniwersałow moich wydali powinni Które Wyprawy nie tylko do Dziedzicow Dobr ale y do Samm na Zastawach Dzierżących y Arendach maiących Ziemianow podług Proporcyi Kosztow na to Specyfikowane będą maią Co zaś wszyscy Obywatele w Konfederacyi Obozie się Znaidujący się y Ktorzy się Zydzieć mieli Tych Dobra od Woiewodztwa

Wyprawy

Wyprawy Wszelkich Agrawacyi Wolnemi z Uchwały Konfederacyi Zostaią, a Ktorzy zas
Obywatele Sami przez się Kziadać na Koń niebędą sposobnemi do Pobelu Wy
prawy z Swych Dóbr mogą z Dobrami Ruchomymi y Kosztownemi Wydawać po
winni Dyssydentow w Miastach Naszych Wolno Budzieć w Domach Znaią
cych się od Wszelkich Agrawacyi bez Przeszkody w Handlu w Wszelkich
Jch Kontraktach Wolnymi Głosy y Ktoby się Konfederowanych Wazył
Jch Uimować przez Jakiego Złożonego przez Mnie Powodu na Do
brzeby gwałtowne Wrzenie Pałkowych na Ręcznego Kcluzyiego
Pana Lub Ekonoma Miasta Lub Wsi podług Wiellkości Występku Ka
rać będą a Ktoryby z Dyssydentow Swemi Sposobami Wrogim Ko
przyiacielskiemu dopomagał Pałkowego na Życiu y Fortunie Szkodę
Wrogskiem Swym Konfederowanym Kwiadczyć się y z Ktoro
go by Miasta Człowiek tak z Religiy Katolickiey Jako y Dyssydenc
kiey Budzieć z Zydowskich Synagog w Szpiczenbruch Posłuchowanie
Zostali Za Tych Magistrat całe Zydow Kaszi odpowiadać będą pod
gdyby z Miasta przez Komor Kieprzyiacielską Wystane Zostawali Ktoz
się Tayć niemaią y od Rady Tego Miasta mieć Kwiadectwo a potym
z Kwiadkami Wrzeczeni Pałkowy Wystany na Dziady Zebrać niemaią
tylko w Własnych Parochiach Ktoby Kwiadectwo Wrzeczenia z Tey
z Tey Parochiy, a Ktoryby nieznany był Złapany Pałkowy Jako Bez
gas podług Prawa o Ly ganach Exkluzowany Zostanie pod Ktory Kolwiek
y Zydy Kapsony Potaiąc się podpadać będą Jnney zas Kondrylyo Ludzie
z Miast Rzemieślnicy Kupcy Wszelki Potrzebny Towar Rozwożący y Ku
puiący Jakiey Kolwiek Będą Wozy y Konbyny Kcichlarze Podgorza
nie Winiarze tak z Kraiu Swego Jako y Przychodzie do Granic Na
szych z Miasta do Miasta Meldunek się Certimonia brać Powinni
A Ktorzy z Miast Naszych Wychodzą Lub Wsiow chcą Kaiby Blizey
bnie z Tego Miasta Wrzeczenie Rady Oktos od Pana Lub
Ekonoma gdzie y Za Jakim Interesem Wychodzą Takie Swiadectwo
powinni Ludzie zaś do Wyiścia Wyprawni Kospodarzenie albo Uiścia
iący przez Wszystkich Wrzyimowani będą Wracaią do Domow
Ludzie Kchi y Mayątku Wrzesłanego Kupcowie od Nich Zaka
zuie się to pod Winą Dwoch Kyssey Grzywien Jak w Pierwiastkach
rych Wniwersałach Ogłoszono, a Ktory do Ktorego Pana Wsi Bez

Spodem

Chodzenia y Koria Polowego sobie Panow Jndagowac powinien y nowo przybuszy go w Koszelki Nadzorcza Straż go Jak Nayprzod przy do Kom dy Kthrych dochodzi Nayblizey Zostaiącey a Komendy tey Ktorego odbiera Rewers Wydziwszy ze Zlapady na co oddaiącemu dana O co Wszystkie Komendy Konfederackie są Obowiązane aby się Wszystkim Panom Starszym we Wsiach chiastach y Miastach o Polskich Ludziach Wywiadowały pod Ktore Ustanowienie Slachta nie Posłuszna Konfederowanie y Wszelkiey Kondycyi Ludzie tak z Jmienia Krzeczinskiego y Potockiego w Wolnosci niewiadomi podpadać powinnie y do Nich Fulbrazitow Zamiancie y miasta dawać nie maią Obligowani Gdzie Zatrzymywanie będą niemaią Ktorzy moy Polskie Urlop lub Ordynans Lubią Ktorzy na Kwatery do Panow Swoich są Dy sponowani Ktorych podeymować Kazdy winien do Czasu Skutku Jm nalazanego Komendy Wszelkie Pułkowe się bez Ordynansu mego pod Komendy moiey Swiązać maią a to pod Kary Prawem na Stultyi przepisany a Sprzymierzeni w Domach Siedzący za dozyciem Tego Uniwersału także usiłować maią pod Winą Altraley Kary także Do prafzam się Innych Wodzow Jasnie Wielmoznych Marszałkow azeby z konfederacyi do Konfederacyi Ludzi bez Ordynansow przychodzących y Zastanych się nieprzyimowali a Ktoryby z Potyczki Został Odpędzony y w Jednym Wodzie z Konfederacyą się złączył Polskich Wojsk Panowie Officyerowie Innych Konfederacyi Kortnotowzieycy Jasnie Wielmoznym Jmciom Panom Marszałkom melidowac a Jasnie Wielmozni Jmci Panowie Marszałkowie Tych Konfederacyi nie przeszkadzaią Partykularney Delwizyey ale przez Rozsadek Swoy aby za bieżący Interes Wszystkiey Ojczyzny y w Saberowaney Lepszey Lud Zaufały Obstawać Za Potrzebą Melidacyę wydawać Jak nayprędzey Co y Jd Sla Tychże Wszystkich Jasnie Wielmoznych Marszałkow Kollegow moich Obzajemnie Zatrzymie Polskich Wiadomości Kordon Obozow Sabra od Kupcow y Kupczurkow Wszelkich od Arcenisiliow w Miastach będących aby się Zaden bez Zapłaty przyzwoitey y Wszelkich Zaszłych Tumultow brać nie Wszystko Czym Za Wiadomością Chrześciańskim y Rządzeniem Polskiego Jego Przeswiadczeniem Milice podług Was

wa o Subsydiach y Nadzwyczaiach wiarze. Tym że tablice Munera
dewarzym Zabraniam aby w Dobrach y Majętnościach Ziemiańskich
Naszych y Ich Pana Naszego Łaskych Assekuracyi pms Mu
rowania Wyrazu Które chcąby to Nadzwyczaiu uczynić Tablicy
mu Obywatelowi lub Ekonomowi Jego za Pieniądzem Wchodem
pokazać powinni y Zato Nabydź niemaią o Szkody Zabicie
zia. Przedtym Delikwentowi Zaszłej Ich Mości Pana na Którego
by Zaszła w Tych okolicznościach Skarga y Takowy przykładnie
nieydzie kary Podatki Wszelakie Myty Cłowe y Cłuzące
Białogrom Konfederacyi Za by rozmaitemi Cudzoziemcami
odbawione bydź maią y aby w Jch odbieraniu Komissya o Skarbo
wa Koronna Nastawiona Także Komissyi Myśliwskiej nie
wdawała się w Kasie Jurysdykcyi mocy Zakazuiem pod karą
Przestępcy y nieposłuszney Starostwom Kanclerzym Marszałkowskim
Rezerwowanej Kupcy w Dworach z Towarami Przyjeżdżaiącym
y Ziemianie Wszelkie Bezpieczeństwo mieć maią Im Ko
mu przykazuie Jch Assekurowali aby się nikt niewinnych pod
karą Smierci Kurs Pieniędzy tak Cudzoziemskiey Jako y Nasza
dowey Wolny bydź ma y Postyliani Bezpieczeństwo mieć będą
mie bydź Zabrana Sama tylko Polska prócz Cudzoziemskiey y
Zecnidowana Co Szkodliwego Konfederacyi przetrzymać a Inne
nie Tykaiące się Interesu Konfederackiego Wchodzących w Paty
liami odbacz pa Mieszkaiących Jego za Pieniądze Wiadomość
o Tym kara Przykładna Spełniać się będzie Mysłu Kompute wemu
Separatyzm w Wydziałach Naszych maiącemu tak Polskiego Ja
ko y Cudzoziemskiego Autoramentu Daię Obywatelom aby się ze mną
Zgodzić to w Przyzwitych Nawem Opisanych Komputach Polskie
go Autoramentu tak Towarzystw Gentylnie Wszelkich z
Szeregowemi w Zbroi z Kopiami Strzałami Arkabuzami z
armatami y Wszelką Amunicyą Wojenną a Ktoby Towarzy
szadał na Koń niechciał a po Tym przez Komendy Złapany był
Jako Infamis Sądzony będzie bez Pardonu Tabelcz y Apelacyi

Rotmistrzo

Kotmistrze Pułkownicy Generałowie y Inni Officyerowie w Obozach Swych
pod Osobnym że Skutkiem przybywaiąc do Miasta na dzień Dekla-
stego Pisma y Kuią w Roku Teraźnieyszym a Ktoryby Ko-
Historz z Swoią Chorągwią przestawał a Zabrany Leżarze
Palisze Generał Ktoryzkolwiek z Swoim Regimentem wspol-
Sąd Czelać go będzie Wyiąwszy Tych Ktorzy alias abrie Ko-
Zostaią Vivo per Narcissum Super Veram Ihs Pomiłem Stanis-
Juramento ktoremu Wyżsu Leżącemu się z Nami Stan Pozy-
zdaiąc Palisze Nasi Kotmistrzowie Konfederacyi Na-
szey Leżyć się z Sobą Gdy nayprzod maią w Innych
chcieyscach chcąc oczekiwać nie Sam na Tych chcieyscu o d
dla Siebie maią Gdy nasze ponieważ to Rzeczy się ma by Ś
przyiaciel Wiadome Ten zaś Generał do Kapitanszey
ellacyi Wielko Naszych Regent Lub Vice Regent przyiąc
ad acta powinien y Wyiąć na Dwadzieścia y Dwa Extraktu
y Te Extrakty pod adresem do Kazdych Wsiąd miasta Pobie
Pisa Cumonia przez magistrat od miasta do miasta wszystkim a do k
tego miasta Postawić go Transportować będzie Rewers Jako o
by brać maią, gdy do Tego Stosownego chcia ta do Ktorego adre
sowany dostanie to miasto Oddać go Regentowi Swemu lub Vice
gentowi Tego Swoi Palisze ta Rewersem ma a Tez Zmarłe Re
gent Lub Vice Regent Wyiąwszy go Extrakt Palisze Vice
sowia po Parochiach do Ścisłey Parochij Ścisłe do Drugi
y Tak Consequenter dalej Brać maią y On z ambon Publicznie
Proboszczowie y Kapłani powinni a w Ktorym by chcieć
mudatur Dyspozycyey Zaiedzieć się to Ksiądz Nasz Pa
wien Kommunikować go ma a Pastor wzaiem w Domu swo
tury ciąm Oczekiwać go będzie Obowiązany a Ktoryby Kanc
cya Tego nie przyiął Lub miasta Oddać nie chciał powi
Kazanego Jego Zaburzenia Co Palisze na gardle Kan
ruby

356.

Extractus Literarum
Universalium ab Illmo
Mgco Malczewski
Mareshalco Confoederationis Palatii Posnan. Calisien. et Terrae Vshovensis
emanatae

Oblata
1769

In Conin
Feria Tertia post Dnicam Exaudi, proxima, scilicet die 9. Maij
Anno Dni 1769mo.

Ad Offm

Nobilis Ignatius Słupecki Obtulit Offo praesenti ad acticanae et in acta praesen. Ingrossanae porrexit Extractum universalis ex Actis Coninensibus depromptt Sanum, salvum et illaesum, omniq suspicionis nota Carens tenoris Sequen. (: Inseratur Originale :) originale vero ejusdem universalis § Is Idem Offerens hic circa acta praesen. reliquit, et extat inter producta Relationum. § seu illius Extractus §

357.

List Nayiasnieyszego Chana Tatarskiego krym Dereja z Turecziego Języka na Polski przetłumaczony przez Jmć Pana de Totte Consula Francuskiego y przez Tatarskiego Posła przy Stanv a do Prześwietney Konfederacyi posłany in a°. 1768.

Na samprzod użyczam zdrowia dobrego Przyiacielom moim, Jest wiadomo wszystkim Narodom iż Nayiasnieyszy y Naypotężnieyszy Dwor Cesarza Tureckiego zawsze zbytek z Rzpltą pospolitą Polską żyć w przyiaźni y tamie względy obserwuiąc Wieczyste Pakta Kardwickie, ktorych że teraz Dwor Rossyiski niedbaiąc mimie y wprowadzi wszy Siły w Ziemie Rzpltey ktorey sweiey nigdy nieprodobną Osobę na Krolestwo osadzić przez co Rzpltey Stare prawa potamat odbieraniem Ziemi rozlaniem krwi Zabiciem niewinnych Dusz, Ziemie Zrujnowat, y dla wszystkich Was Przyiaciol Naszych nie wyprowiedziane uczynił krzywdy tak dobrze że prodotną myślą ten że Dwor Ziemie Polską prodaie podzielić.

Przeto Nayiasnieyszy y Naypotężnieyszy Monarcha Turecki zważaiąc Rzpltey krzywdy wcale dla Was Przyiaciol Naszych podnosi przeciw Moskalowi Wojnę, tracąc niezliczone Skarby dla tak wielkiego y niezliczonego Woyska swego. Ten interes zaczęty iest iuż prawie całemu Światu wiadomy y Wam od Porty Ottomanskiey od Wielkiego Wezyera z uszczelnim obszyrnym wyrażeniem przed kilku kastwa Dni jest do mieszkania, Gdy wtym Domu Nayiasnieyszy y Naypotężnieyszy Cesarz Turecki za nayeyrzobliczszego sobie mnie obrawszy uczynił mnie Chanem Krymskim daiąc mi wielkim moc, a co więcsza ze we Stambule przy wdzięcznej moim z Nayiasnieyszym Monarchą Sam mi ustnie zalecił, abym jako nayprędzej miał o Was Przyiaciołach Naszych Staranie y uwolnił Ie za Pomocą Boga Naywyższego z Rąk Nieprzyiacielskich. Gdzyby tem więc tu ma naznaczone mieysce dla Kawalkan Dnia Pierwszego Decembra, gdzie chcemy kwatę woyska zgromadzić wszy za Pomocą Boską spodziewam się że tegoż Miesiąca Xbra Dnia Dwunastego Całym Woyskiem stanę Pod Baltą, o czym sprawiedliwie Przyiacielom me

vm

im donosy jako iuż iest dawniey Wam Przyiacielom Dworzy Ottoman
wyrażona. Jednoć tylko y Zgode promuią y Sobą sobie należ
a zednoczywszy się Cała Rzpta mieć ma przyiaźń am
y Serce dobre do Porty Ottomańskiey nabydąc umyślnym prze
ymi, owszem starać się oto aby osadzenie go Xięcia
Polskiego, Króla z Francu zrzadzić, a dawną wolność
Rzpitey utrzymać y Jedney Farmiji Króla za Zgodą Cał
Rzpitey postanowić Moskwe zaś co do Jednego Człon
z Granic Polskich wygnać, y Ziemi Swoie ustalonemi gra
lami ugruntować Nieprzyiacielowi przy dwnosci y Zgodz
oddać za swoie należy się Wszelże nieśćdzie Pan, iaciel
Papym Wiadomo zemy z Woią Bożą zbiorowemy się na
he szczegulnie za Was Przyiaciol Wapyed abyśmy Was
mili iako nay prędzey od Nieprzyiaciol Wapyed mosliwe
na na znaczone przeto mieyske ni zuwłocznie prosimy ze
spodzie wamsię że przez Polskie do Moskiewskich granicy z
Jaim Maszerowáć musiu Ponieważ przez Wałe z
Jdąc Polacy gwałtem do Moskalow przyniazani byli
więc takim winna nieśćdzie Kozdorowana iżeliżeby
Odmienio Serca swoie, y Moskala odstompia, a wzięw
ze mną iednosc za Pomocą Bożą Nieprzyiacielowi Nasze
oddamy za swoie Potrzeba szczegulnie aby gdy ku
dą do Granicy Polskiey dla mnie y dla Woyska mego na
wane były Furaże, Aczeliby mieliśmy z Jestrą Tatarow
lów Od teraźniejszego czasu trzymali z Moskalami
chay by dy wpluniami zetaliby Polacy za Moskalow b
poczytani, y przed wszystkimi znieśćmi, po ktorey Zm
ścimu w Granice Moskiewskie y Kroetym. To zas
dzi do Deliberacyi wszystkim Przyiaciołom Nasz
y upełe powtarzam, aby Zgode y Jednosc trzymali Znami
Jak jako nay prędzey na na znaczone mieysca przysłe
dla czego abym od Was Przyiaciołmoich jako nayprę
wszystkiem Kurjerow dla mnie y Woyska mego potrzebn
bym uwiadomienie domagam się Authority by Jednak Polacy
do Moskwy byli przyniazani Talowyed Xięcia iest Dom jak
zowią y Talowey są Dostoyney iaszey, gdzie maią swo
mieszkania jako nay prędzey owszystkim wiadomości
Wszelże przez Umyślnego Jednego Posła Francuskiego
Jam te Pisanie z Ktorym z wyżey rzeczonym Posłanem Fra
zulem Francuskim o wszystkim dostatecznie rozmowiwszy

y do mnie jako nayprędzey wyraźnie wszystko opiscie po przyia
cielsku czego oczekiwaiąc życzę jako nayleprzego zdrowia
Przyiaciołom moim y wyrażam zem iest

Prawdziwy Przyiaciel

Datt. d. 3 Xbris 1768 A
z Kawuszan.

Krym Pierey Alan Krymski
Budziacki Nahayski Pere
ski Białogrodzki etc.

Concordat cum Originali
Hyacinthus Antt Rola
Kochański Confederatt
Regni Consiliarius &
Generalis Secretarius

List Wayczasnieyszego
Hana Tatarskiego.

~~Sabbatho ante Festum~~
~~S. Margarethae Virginis~~
~~et Martyris proxime sit~~
~~et ea 9 Junij Anno~~
~~Domini 1769.~~

Sabbatho post Octavas Festi Sa-
cratissimi Corporis Christi Domi-
ni scilicet 9. Junij Anno
Ejusdem 1769

Ad Offmę &c. prtr vens Magnus Michael Cetys Rajewski Confederationis
Palatt Brestem Cujae et Junivlacę Adjutans obtulit Offo praesen
ad acticanę, et in acta praesem Ingrossanę porrexit Literas ~~Cetas~~
Infraseras, Sanas, Salvas, et illaesas omniq suspicionę nota Ca-
rem tenoris Sequen(: Inseratur :) Originale vero earunę hic
circa acta praesem est relitt et extat Inter producta Rlonę

Ad Offm ex pntr vens Nobilis Albertus Swiecki obtulit Offo presenti ad acticanq et in acta pen Ingrossanq porrexit Universal manu Illustris magci Krasinski Generalis Mareschalci Confederattnis Majoris Poloniae Subscrum Sanum Salvum et illesum tenoris sequentis /: Inseratur :/ Originale vero ejusq hic circa acta pen est relictum, et extat Inter producta Relationum

Feria Quarta ante Fm Nattis Sancti Joannis Bapt die 21. Junij Anno Septingentesimo

Praesentes Literae sunt actis Castrens Capitis Junii Ladislaviensis Feria Secunda ante Festum Nattis Sancti Joannis Baptae proxima Scilicet die Decima Nona Mensis Junij Anno Domini Millmo Septingmo Sexagmo Nono. Oblatuatae

Jaroszewski
mppria

Praesentes Literae sunt Actis Castrens Capitis Brestt Tra Quinta ante Fm Nativitt S. Joannis Baptae Die Vigesima prima Mensis Junij Ao 1769 Susceptt et Oblatt

Popowski
mppria

359

Praesentes Literae Quarta ante Fm Natt Scilicet die Vigesim Domini Millesim simo Nono Suscep me Subscribo Ler

Praesens Univ pitt Cavalien Joannis Bapt Ao Dni 1769 Ejus fidem me

Michał Hieronim Hrabia na Krasnym Gu[illegible]
Mazowieckiego Ziemi Rozanskiey Opinogo[illegible]
Koronnym Marszałek Konff Gen[illegible]

Wszem w Obec y Każdemu z osobna komu o tym wie[illegible]
rostom Jch Kommissarzom Gubernatorom & cu[illegible]
Starszym Ziemskim, Rabinom Kupcom, Szkolnik[illegible]
mu y handlem się bawiącemu, ninieyszym [illegible]
y wszelkich in genere Krolewszczyzn dawniey [illegible]
koronnego ktory z Istoty własności swojey do rzą[illegible]
koncem aby dobro powszechne w Karbach y Obrębach [illegible]
Okropnego przyszedł stanu: iż z pod Jarzma [illegible]
y Wolności do nieustraszonego Oręża y na fundam[illegible]
wątpić więc niepotrzeba iż taż kwarta z Staro[illegible]
głowne Żydowskie dotąd praktykowane do Sk[illegible]
Septembrowey z roku teraźnieyszego przyzwoicie [illegible]
kwarty z Starostw y Krolewszczyzn jakoteż Żyd[illegible]
do Kassy Generalney Konff tam gdzie się przy JW[illegible]
tuni znaydować się będzie albo od manus umocowa[illegible]
y nieomylney Woyskowey Exekucyi in spatio nie[illegible]
tow JP. Pułaskiego Sty Warce Przeszłego Marszałka Zu[illegible]
odłączonego słuchać nie należy sub duplici solutione & p[illegible]
większey mocy y wagi imieniem Przes: Konff własn[illegible]
w Dankowcach Dn 10 Maja 1769. Roku

Mtiero: Krasinskiy
PRMKG

...ie y Tuchowiczu Korwin Krasinski Podkomorzy Xtwa
...ski &c: Starosta Rothmistrz Pancerny w Woysku
...alney Koron. z Przytomną radą Jchmciów Konsiliarzów.

...ie należy a mianowicie JOO. JWW. WW. Jchmciom Panom Sta
...ynąć tituli Officialistom, niemniey Kahałom, Przykahałkom
...ym, zgoła całemu żydowstwu w Koronie Polskiey mieszkające
...wersałem do Wiadomości podajemy Kwarta z Starostw
...wiczo praktykowana. jest to zbiory pomnożenie skarbu
...Rzpltey pod czas Konfederacyi szczegulnie zwykł należeć tym
...wich jednostaynie zostawało. Gdy zatym Narod Polski do tak
...ieskiego niemogąc się wydźwignąć musiał się wziąć za wiarę
...Traktatow Karłowickich wezwał Posiłkow Ottomańskich,
...y Krolewszczyzn jakiekolwiek nazwisko mających, tudzież Po-
...Rzpltey Skonfederowaney tak z Czwierci Marcowey jakoteż
...ży. Żądamy więc y koniecznie mieć chcemy aby wspomnione
...ie pogłowne unacum calculo & quarumvis quietationum
...Krasinskim Podkomorzym Rozan. Marszałku naszym pro
...go od niego Kommissarza lub Plenipotenta unikając surowey
...trzech komportowane quo ad solidum były. In reliquo Uniwersa-
...kowego mediantibus sanctis a corpore Konfederacyi Koronney
...crumenalibus przykazujemy. Teraznieyszy zas Uniwersał dla
...przyjąć ręką pieczęcią w Kancellaryi stwierdzić zalecam. Datum

Jacek Ant. Rola Kochański Konfederacyi Koronney
Konsiliarz y Generalny Sekretarz

Festum Nativitatis San
te proxa Ao scilicet
Domini Millesimo,
Sexagesimo, Nono.

Susceptum

Fol.

...tt Cren Capitt Crusiciens Fra
...ti Joannis Baptae proxima
...ima Mensis Junij Anno
Septingentesimo Sexage
...t oblatuatt in cujus rei fidem

...

...est in actt Crentt Ca
Quinta ante fm Matthis Sti
...xima, Scilicet d 22a Junij
...sceptt et introductum in
...bscrib et attester.

Sieromski m...

Praesentes Literae sunt in acta
pentia Cren Capitt Radziejovie
Feria Quarta ante Fm Matthis Sti
Joannis Baptae pxa Ao Dni 1769
Inductae et Ingrossatae

[illegible]

Deklaracya Nayiaśnieyszego Imperatora Imć Rzeczy. Imć Wielkiego Xięcia Litewskiego etc. etc. etc. Hana z Oryginału wyprzedana.

Xiążąt Chrześciańskich Rządzicieli Narodow Niepraszą czcza ey y pospolitą teraźnieyszey Rzeczy Wielki Hetmanie Przyiacielu Nasz Nayzacnieyszy Bramki wszyscy zgoła przezacni y znatnowni Koley ze stanie Rycerskiey

Po oświadczeniu Serdecznego, y podług praw Sąsiedzkich szczerego pożądania nayuprzeyszego oświadczaiąc Przyiazni wyrazenia, y o wszystkich Was zdrowiu po Przyiacielsku wyrtawszy się wszystkim wam donosiemy oświadczamy że chociaż w Traktatach ktorśmy wzaiemnie zawarli stalia była dołożona Kondycya aby Moskale w granice Wasze chciwą y gwałtowną mieszaiąc się Ręką y dzieby dawney nieumiarkowaney zdzierstwa Wolności, w tych nie dbali czasach, ciężarami Moskale zwyczaynemi Traktatow obowiązkami, w stosunku Waszym chcieli trzymać, y wymagać nieskończone czynić. Prawa wasze fundamentalne, y wyiątkowe, wszystko podług woli swey wtrącać y tworzyć, Oyczyzne Waszą krzywdzić y zupełnie zgubić, Was samych rozerwać, y wyniszczyć zamierzali. To wszystko przez Boże wielkie Bostwo Otchmanskiemu ustąpiono, bydź nie mogło, aby od nas przychylnemi y obustronnie nadzieiącemi stanem Waszym uzalona, Wolność dawna Wasza, aby do pierwszey swey tranquillitatis przywrocila y ugruntowała, stale wszystko przedsięwzięcia nam wiec w tych rzeczy okoliczności do wyprzedzenia w granice Moskiewskie z Woyskiem tu będącym iść kazała do tego nastempuiącey chwilki wiosennie Woyska Cesarskiey za dobrą pomocą y podźwigana, pomyślnością wyść rozkazuiąc y ustalaiąc Pokoy dla Was y dla Sąsiedztwa pożytecznego, y wspokoienia Waszego ze dbałością niemałą starać. Czego to wszystkim dawniey koche tak z Traktatow, iako y z nas samych jawne y dostateczne przystrzeżenia dane wam były. Bog wasz szczęśliwego y zwycięzkiego Dnia do Pożądanego Majestatu Cesarskiego Rozkazu, tą szczegulnie myślą, aby w Moskiewskie kraie Woyne y zniszczenie wprowadzili, do Miasta Białą nazwanego przyszliśmy, gdy nasze do mieysc sobie zalożonych y wyznaczonych oddzielenie iest pewne, watpić nie trzeba, że Wam ukazi należy aby się ku wiedno wszyscy zgromadzili y Konfederowali, ani wtey mierze z Przyiacielem Naszym z Domu Kotochim, ktory teraz Znami Znayduie się często rozmawiaią zamierzaliśmy, y tego upodziewamy że dobrze zważywszy iż za utrudzenia Jenerał

wasza

Wasza Konfederacya wszystkie wasze Interessa za Boską Pomocą y w Sparciem Cesarskiego Majestatu podług żądania Waszego wolnego zdania pomyślnie poydą, tak aby ci ktorzy z między was Moskalom niepodlegaiąc dawną z Portą Ottomańską zawartą Przyiaźń y Prawa Sąsiedzkie Swiątobliwie zachowaią o innych ktorzy z Wami łączyć się do Konfederacyi nie będą y Moskalom sprzyiać starali się nam donieść zadamy. Te są teraźnieyszego z Przyiacielskim oświadczeniem Listu pobudki ktore aby do was doszły Przezacnych Krasińskiego y Potockiego za Pośredników zażywamy. Interessu umowienie z oznaymienia Pomienionych Przezacnych Przyiaciół naszych będzie wam wiadome. Bądźcie upewnieni że o Konfederacyi Waszey złączeniu z Przyzwoitą czynnością y pomyślnością co do okoliczności czasu stosowaną w nas sprawia ukontentowanie bądźcie zdrowi

Krym Gierey Han Syn.
Dewlet Gierey Hana

Sabbatho, post Octavas Festi Sacra: Lissimi Corporis Xsti Dni ~~[illegible]~~, scilicet die 8 Junij Anno ejusdem 1769.

~~Sabbatho ante Festum S. Margaretha V. et M. [illegible] scilicet die [illegible] Junij Anno [illegible], 1769.~~

Ad Offm Cæ: Magnus Michael Cetyp Rajewski Confederationis Paltus Brestensis Cujæ et Juniolaciæ Adjutans, obtulit Offo præsenti ad acticanæ et in acta pen ingrossanæ porrexit Literas Infrascras sanas, salvas, et illæsas, omniq suspiciorum nota carentes tenoris sequentis: Inserat: Orgle vero earundem "Literarum" hic circa acta pen est relictt, et extat Inter Producta Rlonum.

Actum in Fundo Bonorum Villae Polanisz Sortes ad praesens Gnosi Polichnowski Possessori subjecta Feria Secunda post Festum Nativitatis Beatissimae Virginis Mariae proxa Anno Dni 1768.

In Praesentia Mcorum ac Gnosorum Pauli et Josephi Szadokierskich Alberti Chrzanowski, Adami Raciecki, Nicolaj Gałecki, Josephi Płaczkowski, aliorumque plurium Nobilium, nec non Mlis Rni Gnalis Providi Antonij Majewski de Villa Broniszewo authe & Jurati Actum praesentem Acclamantis.

Officium praesens Castrensi Praedecense Notariatus in Decreti Judicij Officij Sui Feria Tertia Ipso die Festi Sancti Rochi Confessoris, scilicet die decima Sexta Augusti Anno praesenti ob Festum Solenne Beatissimae Virginis Mariae Assumptionis inter Partes inferius exaranda lata Quo nimirum Decreto Condescensio Officij Sui sive Gnosi Caroli Bogusławski Commissarij est assignata. Officio autem Conducendo et Condescensuro praecomissum ante omnia Solutionem Provisionum a Summa dotali ol Gnosam Franciscam de Raciecki Polichnowska concenes injungere, de desolatione sive reparatione Bonorum Inseminationibus auctis vel deperditis investigare, Inquisitiones expedire, Juramenta ubi et a quo provenerit excipere, et quod si desolatio ac deperditae Inseminationes per Gnosam Polichnowski apparuerint bonificationem earumque adinvenire, et ex Provisionibus si quae provenerint detruncare, Deoccupationem Sortium Bonorum Polanisza mente Contractus arendatorij Sententiare, Partesque in Omnibus et Singulis praetensionibus nihil in tactum relinquendo pro exigentia Legis justitiae Manifestationum Documentorum ac Termini decidere, dijudicare et moderari, Partes vero Decisioni parere et acquiescere, sub Poena Rationis illo in Trno coram eodem Officio ~~[illegible]~~ sive Gnosi Commissa-

no

rio per Partes Conducendo et Condescensuro publicanda
sunt adstricta. Decreto eodem Castrensi Prædecen
uberius præmissa in se obloquente et edifferente
in diemq hodiernam incidente et provenienti. Itaq
Officium supraexaratum Castrense Prædecense per
Partem Actoream vidlt Gnosum Andream Raciecki
requisitum in Fundum recensitorum Bonor Polanq
die hodierna in Actu contenta Condescendit, Jurisd
ctionemq suam voce dicti Mlis promulgatam fun
davit, qua fundata Partes ad sui Comparitionem
acclamare fecit. Quibus acclamatis et quia Actorea
Gnoso Andrea Raciecki pttr, Citata Gnoso Josepho
Polichnowski itiq pttr, Coram se comparentibus
et Judicialiter Controvertenq Quarum Controversiq
Judm Condescensoriale Coram se factis exauditis Li
cet quia Eadem Partes loco satisfactionis Decre
quo Psens nititur Actus inter se Composuerunt
Complanationemq Conscripserunt, ac eandem Judicio
Condescensoriali ad Corroboramq porrexerunt, Quo
circa Judm Condescensoriale Complanationem præ
missam in Polanisz die duodecima mensis Septem
bris Anno Psenti inter Partes suprascras abutrinqu
initam, et manibus earumq Partium subscriptam
in toto ac totaliter approbat Confirmat et rathifi
cat. Decreti præsentis vigore.

Casimirus Szadokierski Notarius Castrensis
Prædecensis mpp
Cetera

Inter E. Raciecki et
E. Polichnowski in
Bonis Polanisz Con-
descensunis Decretum
1768 ro

Feria Secunda ante Festum
Nattis Sancti Joannis Baptistae
proxima, scilicet die 19. Junij
Anno Dni 1769

Adeffm eq Nobilis Albertus Swiecki Oblubiloso Pen ad Acticanus et in Acta
praesen Jnprosane porrexit Decretum Condescens in Fundo Decno-
rum Polanisz Inter Partes Introcontentas prosatt, Sanum,
Salvum et Illaesum tenoris sequen /: Inserat :/ Originale
vero eius eq Dem hic circa acta Pen est relicto et extat
Inter producta Abonum.

Actum Kłodawie Feria Secunda
post Festum Sancti Stanislai hostha
Anno Domini Millesimo Septin:
gentesimo Sexagesimo octavo.
Die vero Decima Quinta 9bris

~~Obductio simul cum Protestatione~~

Do Urzędu y Ksiąg naszych Landt Woytowskich Kłodawskich erobiwszy stanąwszy Jmć P. Wawrzyniec Suchocki Chorąży Dobr Wielmożnego Jmci Pana Gorzeńskiego Chorążego Kaliskiego tu w bliskości będących; z woli y za rozkazem tegoż wielmożnego Pana Swego requirunt Urząd nasze, aby mu przyjąć wizyą Ran y obdukcyą; oraz y Protestacyą o zbicie ludzi Poddanych tegoż Wielmożnego Jmci Pana Chorążego Kaliskiego z wsi Pomarzan Dnia wczorayszego to iest 8bris dzielej po Swiętey Świątkiey Marcina dopiero przeszłą. Czemu zadosyć według naszego urzędu czyniąc: Oglądaliśmy naprzód Uczciwego Jakuba Mazur bliźnicza z płatu, a teraz Kaliskiego zwanego Szymarza Nadwornego Wielmożnego Jmci Pana Chorążego Kaliskiego. Świadczemy Sub fide et Con scientia cośmy widzieli porty dwoch Robiących Nawetnych Panach Ławnikach to iest Szczepie Nowickim y drugim Woyciechu Żołnowskim które to tak ie rzetelnie wyrażaią y opisuią Imo. Oko Prawe dużo podbite zapuchłe y zsiniałe nawet Sama gałka w oku krwią duża zaszła. 2do. Nad Uchem z Prawey strony ciężko stłuczonej raz y krwią zalanej 3tio. w Tyle głowy rana na Cali pultrzecia 4to. z Lewey strony Skroni rana na Cal Dwa 5to Lewa Ręka na łokciu dużo stłuczona krwią zaszła y zna cznie zasiniała; oraz bardzo zpuchła. Od których to ran z głowy zie kaiących pokazuiących się urzędowi Naszemu Sukienie na nim znaczne od wierzch az do dołu skrwawione. Item widzieliśmy drugiego prezentowanego nam Imieniem Jana z teyże wsi Pomarzan Parobka, który pokazywał swoy przod topatkę Prawą zbitą y zasiniałą? Potym widzieliśmy na krzyżu Ku chy raz ale znacznie zasiniały Które te razy, bicia razy, y potłuczenia Dnia wczorayszego w dzień targowy tu w Kłodawie wieczorem już dostały gnuś bez dania okazyi: iako pobrawdzaią od ludzi z Bierzwiennej Dzie giey, herezielney iako y krotkiey Dziedzicznych Wielmożnych Jmciów Panow Franciszka Suchockiego y Alexego Sopickiego: O co ukpotmnioney wyrzey JP. Suchocki z rozkazu Wielmożnego Prymcypała Swego Volenta zarost Chorąże ze lubo Wielmożny Pan y Dziedzic jego po sąmsiedzku doprawzał się sprawie dliwości y w dobrey Przyjaźni Vatty takiey Wielkiey Jmci Pan Suchocki w długiey Bierzwiennej ucynił zaraz dostateczną z którey Prymcypał jego kontent: Jmcian Do lecki zaś tylko zartobliwa: z Drdnickiego Prymcypała Parobka Swego z którey gdy przysłani do patrzenia na nie ludzie Wielmo Chorążego kaliskiego Oświadczali się po kilku zartem danych mu Plagach: w miejscu płotnami ury stane ze odstępuia y patrzeć na taką sprawę Sellliwość niełaską? zerwał się zuchwałości Jmciana Sobieckiego ze się chłop iedem? a podobno oyczym obu nionego Franciszka? z tym do niego będzwał? Jezeli wmciPan taka spra urzędliwości uczynisz iakiey ci ludzie zadaią poradzimy my o tym. ale tu dzie żywo do Pomarzan się nieuroca wię protestuiąc y oświadcza że Wielmy Pan y Prymcypał jego tey krzywdy tak na rannych Poddanych Swo ich iako y odgrażaiących przyszłych po sprawie dliwości wszelkiemi Sku tecznemi Sposobami tam gdzie będzie należało dochodzić będzie y na to się z rozkazu Pańskiego podpisuiemy w dziągach na tych Landwoytowskich

przyiętych

przy wielu przytomnych. Wawrzyniec Suchocki y na to musię te
Extrakt wydaię.

z Xiąg Mieyskich Landt
Woytowskich Kłodawskich

Extradidit Ttus Simon Mankoski
S. Regiae! Vice Advocatus
Mtis Kłodaviensis.

Scripsit Antonius Jastulski
Notarius Juratus huyus Judicij
mpp

Obdukcyi Ludzi Pomarańskich y Protestacyi o Zbiciu Ich z Xiąg Mieyskich Kłodawskich wydaney

Extrakt
1768.

Feria Secunda, ante Festum S. Margarethae Virgi et Martyris scilicet 19. Julij Anno Dni 1769.

Suscepto

P. Joannes Kaminski Obtulit Ossa Pery ad Acticanus et In Acta Pery Ingrossanae portexit Extractum Protonis una cum Obductione ex Actis Civilibus Kłodaviensibus depromptis, sanum, salvum, et illaesum, omnis suspicionis notae carens tenoris sequens: Inserat: Originale vero ejusque Jus Offerens Rubricae Acta Pery religiosi, et extat Inter Producta Clonum.

Rejestr Rzeczy Zabranych do pogrzebowa Zwłok Pirowy po śmierci
S. Pamięci nieboszczyka Jmć Pana Antonin Siniańskiego Podstolin
Kowalskim przez Wjmć Piotra Siniańskiego Czesnika Parna
Skiego do Pogrzebowa.

1mo S. Pamięci nieboszczyka Jmć Pan Podstoli Kowalski Zaras po Zaśnieniu
nieszczęśliwym za Życia swego Zostaiąc wcharobie dał do Ręku
Wjmć Pani Czesnikowey a Żonie Wjmć Pana Siniańskiego Siniy
dry Złocie wtrzech workach Średniego kształt ley wzięte Czerwonych
Złotych dwadzieścia y trzy na expens Zaś Złotych danych Sinty
dzach wyrzey wyżarowych uprasza aby mu na pamięć poki nie
przyndzie do Zdrowia y o Innych Siniadrach.

2do Po Zeyściu tego świata Wjmć Pana Podstolego Kowalskiego nala
Zło się w skrzynce mały gniedry Papierami Kwięcby Złota Obrz
kowego worek ieden wielkości iak kwarta Gdańska. obwinięty
w modry Papier Żygielgardym Otasmowany, które Jmć Pan Łaurecki
Kaźmierz wręcz Wjmć Pani Czesnikowey wraz y z Papierami oddał na
co wszystko wiedzą dobrze kazdy interes Służąc przez lat Osmna
Lecz u S. Pamięci Wjmci Pana Podstolego tenże pomieniony Jmć Pan
Zawiski Obliguie się Sumiennym Zeznać.

3tio Karty wszystkie na stoły Kilka dziesiąt Tysięcy orężnych.
Jchmościowie na powietrzach bydlęcych iakoteż Zydzcho Lutno
skich Lupiow Towarzyskich Obrazy Papiery rożne do Spraw nale
Żących po Zwrocie Pamięci Wjmć Pana Podstolego Kowalskiego
Wjmć Pan Czesnik Zabrał

Sukienie pozostałe po S. Pamięci
Jmć Pana Podstolim Kowalskim

1mo Żupan adamaszku do niego Kontusz Złotogłowu Złotym Zgalonym Srebrnym
Czerwonym, 2do Żupan Perkalianowy Kontusz do niego Kasterowy, fol
Pod Podszyty niebieską, 3tio Żupan Karmazynowy Atłasowy
Kontusz do niego Sertowy, z Złotemi potrzebami, 4to Żupan Czar
ny Atłasowy kontusz do niego Czarny Sukna przedniego fran
Cuskiego spotrzebami Jedwabnemi Czarnemi, 5to Żupan Biały
Atłasowy Kontusz do niego Cytrynowy Złotym Srebrnym wyzier
Lkiem Złotym, 6to Sukien Sara Gradynapowych materyalnych
Ozdobionych pod Rybych Kiteyką, 7mo Żupan Kitey kowy
Zielony Zmieniony kontusz do niego gradynapowy Kitey ky pod Szy
Żupan Szalowy Sukna Francuskiego kontusz do niego Sopiel
dobrapiany Spotrzebami Jedwabnemi
2no Sukien Sara Kamletowych popielatych

Item Pasow trzy bogatych wiedzy niemi jeden własny Jmci
Panu Podolskich dwoie Pontowych, Czapek dwie Podolskich Zawiemi Ba-
nami trzecia złotogłowym Barankiem przednim Czwarta Kapuca
z kuny baranem przednim Kaftan adamaszkowy nowy Letnyego p
Kity, nocna Duchenska aksamitna wybiana, Pawitan Karmazy-
nowy kitaykowy Galonkiem złotym, Chustek Jedwabnych trzy
Czwarta pułk Jedwabna, Botow Tureckich par trzy, Kubaika
goważe wszystkim nawięzkiem z trzemionami moszeznemi
Pistoletow Para Szklanych Przednich z Grefami Zaktorych, Czer-
wonych złotych 24

Suknie po Jmci Panu Nieboszczy Jmci Panu Podstolim, ktore nie
koszyk Jmci Pan Podstoli Zaswoie własne Pingadze poprawiał, Kap
wiecki Drogietowy kutuz Pansowy Gredytowy Dekatami Biał
mi podszyty Płaszczyk Atłasowy Biały Stamami morskiemi
podszyty, Mantoletow bogatych dwa, Podnica Atłasowa Kar
mazynowa złotym galonem, Podnica Bogata złotem y srebrem
Chawtowana, Gorsetow trzy Bławatnych, Ponczochow Jedwa
bnych dwie pary iedne złotemi Klinami, drugie Srebrnemi

Obicie z pokoiu przeciemne Gdanskie, firankowe Pasowych
par Lesc od Okien, Stomok Skorzany Juchtowy, Dywanik
Rychym Weneckim tkany Ze stolika, Krzesłow przednich
Bławem nowych krzesłow przednich par Cztery, Kuna jedna
Wilkow Lesc wielkich Litweckich, Lisow Bławprzednich Mo
dliesckich nowy, Zygarek Srebny angielski z Francuskim, Sta
lowym, Sygnet przynim Szczer Złoty, Szoty Para Srebnych, Pudełko
Srebrne od Cukru, Sygnetow szczerozłotych dwa Dyamentowych
trzeci Sygnet z herbem szczerozłoty, Pinek dwie Dyamentowych
szczerozłotych iedna wielka druga mała, Obraczka szczerozłota Slubna
Zab do kontuszow trzy szczerozłotych z Dyamentami pięcona
iedna po Czerwonych złotych trzydzieści złota Kawałkow
rożnych pakiecik w papierze Tabakiera Porcelanowa rabiana
złotem, Ta Zony mojey własna, Katamasz Cynowy, Maleata
Turecka złotem tkana, Materyi dwa walty Szabla prosta iedna
Drabiciami posrebrzanemi S. Panięci nieboszczyk Pan Podstoli Zaswoie
Pinigdze kupił dla Jmci Pana Czernika Sukna francuskiego
w Gdańsku Angielskiego przedniego Tokiei dwanascie dla Dzieci
iego także kupił Gredytorom za Czerwonych złotych dwanascie
Zydom od Roboty Zeg Sukna Sukien dat Czerwonych złotych
trzy pobrałby do tych Sukien za Kese Czerwonych złotych wzięt

Jmć Pan Czesnik u wołka Smoleńskiego kuchenskiego w Jasnie, nie
boszczyk kosztu, za Resygnacyą Jurysdykcyi Starosta, Jmć Panu Jegomościowi
Skibnu Pasierbowi Jmć Pana Czesnika Zapłacił S.P. nieboszczyk Jmć
Pan Sodoli Czerwonych Złotych Sto Za Jmć Pana Czesnika
Kareta Karmazyn nowa, Trypa wyścia mało Zażywana Czerwonych
Złotych 80 Kolaska Zielona Gdańska Czerwonych Złotych 26 wozek
Zielono malowany Zielonym Lakiem wybity wsie drzewie Czer
wonych Złotych 18 dobrze Okowany, nowy Komonton, wmoście Gra
wunych Rese Siodła dwa do forcemanow nowe wmoście Grawane Zato
wszystko Czerwonych Złotych 15 dał S.P. nieboszczyk Jmość Wedrudet
pościelanych do kartarow Rese, Stow Rzemiennych forcemanskich czte
ry Zdecami, uzdeczkami Nasielnikami rzemiennemi y Skobliczkami
Żelaznemi, Skor wołowych surowych trzy Kalamalyk drożny
Żamszkiem od papierow Woz Okowany Gospodarski ze wszyst
kim, koła nowe od wołka niekowane Cztery, Si nowych Grostronka
mi Cztery Chmielu Cecha Zwożym ruskim Czerwonych Złotych dwadzie
scia Cztery, Koni Cugowych Rosłych Skara gniadych trzy Czer
wonych 60 Koni Forcemanskich trzy Czerwonych Złotych 36
Koni robotnych Cztery źrebi iedno Siwek suchych fasa
Świec kop cztery Stołow wielkich dwa Stolik malowany Gdańsk
iedenDziesiąt nowych Trypa Cytrynowa Obitych dwanaście Stołek
dwanaście Wanienka miedziana iedna Lonew od Siwa miedziana
iedna Imbryczek Cynowy nowy Jeden od erbaty kociołek iedyn Kotli
Kuchenne wszystkie iakoto y Żeszpiżarnie fasy fasecki kadzi
mgłkami wydronkami nakręcone y Stołnikami Sadłami S. Rapa że
lazna iedna garnek żelazny iedyn rost iedyn Rożyn ieden Alem
biki Spokrywą rurami iedyn noż wielki Kuchenny do rozbijania
Korzenia Skorzeniami iedna, pułdro wielkie od Wina Zflasza
mi iedno purderkow dwa od wodki y Zflaszkami Zkrzyneczkow
dwie Szpaserami trzecia Zdelastwem Stolarskim Lufer
iedyn Skory morskiej Obity niedźwiedź Czarny ieden Zdanek Cyny
angielski dwa puzdra kupiona wkutnie u wołka, puł misków
Starych iedenaście Salaterkow cztery Misow dwie Zobrzeczami
Łyżek dwanaście Cynowych, Noży Sar dwanaście kościanych
Francuskich Likarzy dwa Cynowych Farfur tukin przednich
Obrusow dwa Serwet iedenaście prawdow dwanaście Słomia
nych Kecznikow dwa Kotzal Szwabskich Mikwic przeście
radeł cztery piecnik drelichowy wpaski wpowłoce Spodni
kitaiowy

Pierników Cwelichowych Cztery Poduszek bławatnych osm
Poszewek Szwabskich Szesnascie Pierzynka bławatna iedna
do Obszycia na wieszch dwie Kiteyki z pierznika powłoka
Tyczakowa Kułdra iedna Rozowa Kiteykowa Parawanik
Żelazny Krakowski ieden Kareta w Toronie Publiczna ugodzona
na ktorą S.P. Jmć Pan podstoli Zadał Kupcowi Złotych Tysiąc
Rząd Srebrny Suty albo rewers na niego musiał bydź miedzy
papierami y Inne rzeczy ktore się swego czasu regiestrem
pokażą Działaią Wietrzy chowi Cath Dd 23 Wrzesnia
Roku 1768.

Jozef Zaleski
W.P.

Jmć
Regest Rzeczy pozosta-
łych po S.P. Wmci Pu
Pininskim Podkowa
Spisany

Sabbatho pridie Festi
Beatissimae V. Mariae
Scapulari scilicet die
15. Julij A.D. 1769.

Suscepit

Ad Officium Jozefskiego Zaleski
Officio pery ad Aulicanae et Aulis hisce ingrossanae porrexit Regestum
rerum mobilium (alias ol mayu Pininskiu Sabbapiscii Covalieni derelicti Cupis
tenor sequitur talis. Inserat. (Orfle vero episcopi In Jus Officium
hic circa Ata pden reliquit et Sentat Inter Producta Actorum

367.

Ad Offm actag Pene Crem Capit Pridecem Ltr Venien Jus Andreas Rudnicky Suo ac Gnosi Benedicti Rudnicky Fratri suinne Ob Gnosi Alberti Rudnicky cum Ob Gnora Hedvigi Kozielska, Matr procreatq filius, Ob vero Gnosi Sigismondi Rudnicky, olim Gnosi Mathie Rudnicky, cum Ob Gnosa Lucia Kalinska, Ob Gnosorum Joanne Kalinski et Marianne Wolska filia, Ipsiusq Nepos, Solennem hanc in acta Officij Pene, Renonciando An teriores Maaones, per Mgcum Stanislaum Podleski Contra Ob Gnosum Nicolaum Smarzeski ac de Nullitate et Invaliditate Donationis Certo Bnum Kalen Pole et aliorum in Pltu et Districtu Lanc consistens cum Clusione Suj ex puro affectu modo gratuito, Instrumj Ob Gnosi Smarze ski Subsecute et maaonibus Coram Ad Authem Rnj facti Reclama tor Infert Intabitq maaonem Maatum, in Ejusmodi Instrumento Quia fide Gnosi Smarzeski Scientes perfecte, quod Suprascripta Bona Kalen Pole in Pltu et Districtu Lanc, Stubaczew Loryn alijs Pltibus Consistens, post Ob Gnosam Luciam Kalinska, plibatorum Bnum Kalen Pole et aliorum Hereditatem, pradicte Mgci Podleski Matrem, Gnosorum Rudnickich aviam in Personas Patronum Mgcorum, Stanislaj Podleski, et Annae Podleska, Ob Gnosi Jacobi Smarzeski Consortis, Fratrij et Sororij Inter se Germani, Jure naturali devolverint, negdum vero in Domo Smarzeviana Bona Kalen Pole et alia Existiterint, nullumq jus et Interesse, Sepedicti Gnosi Smarzeski ad Bona Kalen habuerint, nec habent. Cum vero Altius dictus Mgcus Podle ski Ob Gnos. Nicolao Smarzeski, uti Sororino Suo Speranter Protectiorem fructum, totiusq Substantiæ Kalinsagane percipere Concesserit, acta tamen non cum alienatione aliorum Successorum Kalinsejanorum Dimiserit, Sed in Conservationem Successorum de Domo Kalinsagana proveniens reservaverit, et expta sibi verbali Conditione Possessionem Bonorum Kaleni cum victu et Amictu adusq sua tempora, Gnosij vero Jose phus Smarzeski ac Gnosa de Smarzeskie Bybzeska et Koszonka his non Consideratis, post fata Ob altius dicti Gnosi Nicolaj Smarze ski, Solaq Sumptione et adhesione sibi plus vigente nobilitaris Status Personarum, non attentis Terminis per Mgcum Podleski Ejusd Gnosis Smarzeskiem Edis in Negotio Edictis ac non expectata decisione, formato sibi quodam protectu vs ac violenter turmatim et armatim Bona Kalen cum attinentijs Dicti Mgci Podleski ac Gnosorum Rudni ac Contra Gnosos Josephum et alios Smarzeskios

Pierników Ewelichowych Cztery Podlaszek [illegible]

chich tam ex vi Juris naturæ quam vigore Resignationis suæ Hæreditaria
plibatis Gnosis Deskus et alii Smarzescy
cum discrimine vitæ et honoris Invaserunt Præfatum Mgcum Podleskj de Posses-
sione Expellerunt, Dicta Bona Kalen nullo Jure de Occupaverint, ~~plibatis~~ Bo-
sibi Maantibus uti naturalibus Successoribus et Hæredibus reddere
denegaverint, proventus Exsæ Bonis Kalen Indebite perciperint, res
mobiles et Immobiles, ac Inventaria Cornuta et Incornuta post Ott
Gnosam Luciam Kalinska Ott Mgci: Podleskj Consortem, prædictorum
Mgcorum Stanislaj et Ott Annæ Ott sepefati Gnosi Jacobi Smarzeskj
Consortis, Podleskich Fratris et Sororis Inter se Gemani, Matrem Eorum Re-
gestro Seorsivo Conscripto, et Ott pnominatæ Gnosæ Annæ de Podleskie Smar-
zeska Ott Sepenominati Gnosi Nicolaj Smarzeskj Matri data, et in Fun-
do Bonorum Kalen Relicta, et altius dicti Gnosi Smarzescy Circa invasionem
Eadem Inventaria nulliter sibi appropriaverint Quapropter: Suus: Maãns Senci-
ens se ac Fratrem suum Cujus nomine agit per pnominatos Gnos Smarzeskj
in Substantia Summæ læsum et damnificatum Exindeq Contra Eosq quo Supra
Iniuria et damnificatione fortone suæ ac de nullitate Supramentionatæ Do-
nationis, per M: Podleskj in rem Ott Gnosi Nicolaj Smarzeskj modo gratuito 1 anni 1750 et Initio
Sollennissime Informa Juris Iterum atq Iterum Maatur Andrzej Rudnicki
Vivem y Brata Imienia

Copia Maãonis
Ex Pte Gnosorum
Rudnickich Contra
Gsum Smarzeskj et
alios facta

Sabbatho pridie Festi
B: V: Mæ: Scapularis scilicet
d 15 Julij ao Dni 1769,

Actum in Castro Lanscicensi Feria Secunda ante Festum Sanctæ Margarethæ Virginis et Martyris proxima id est die Decima Julij anno Domini Millesimo, Septingentesimo, Sexagesimo, Nono.

Generosus Laurentius Boruski olim Spōsi Adalberti Boruski, cum olim Spōsa Hedvigi Bykowska matrimonialiter procreatus Filius Bonorum Mielinki in Palatinatu Brestensi Cujavia, Districtu vero Brzesciensi existentium Jure Successionis post olim Spōsam Catharinam de Boreie primi olim Spōsi Adamis Bielowski, Secundi vero voto olim Spōsi Ignatij Rojewski Consortem amittam Suam Semiliter decessam devolutorium hæres et actualis Possessor Sanus Recedendo Recognovit Quia Ipse Spōsa Annæ de Lemiewskie olim Spōsi Adamis Zielemiewski, cum Spōsa Joanna Anna de Leminskie matrimonialiter procreatæ Filiæ Spōsi ejus Andreæ Michałowski Conthoralis legitima, et ejus Subsignatus, Quia cum Subsignatis Summam Quatuor Millium florenorum polonicalium Currentis in Regno monetæ, ejusdem Spōsæ Michałowska propriam dotalem, eam videlicet Summam quam eidem Spōsæ de Lemiewskie Michałowska de Bonis Actorska maritalis Spōsi Pauli Skrzynecki Substituti Burgrabij Ukt. Smelensti hæreditarijs Levavit, et eundem immediate die hodierna quietavit, modo veri actus juridicus Simplicis effectualisque debiti semutuatæ pecuniæ teneher ac debet, eamque de Bonis Suis Sub Specificatis qualitercumque generaliter omnibus mobilibus etiam mobilibus ac Summis quibuscumque pecuniarijs habitis et habendis ex provisione pendenda Jmperpetuum Festo Nativitatis Sancti Joannis Baptistæ in anno Domini Millesimo Septingentesimo, Septuagesimo Primo Solvendam Jnscribi et Assecurat. Idque sub omnium bonorum suorum mobilium et immobilium quorumcumque Vadio, Citra Juchæ, sive in Castro Brzesciensi Suis cum Subsignatis respondebit peremptorie. Hicque in continenti personaliter Comparens Generosus Mathias Dobrzelewski, olim Spōsi Joannis Dobrzelewski, cum Spōsa Rosalia Dąbrowska matrimonialiter progenitus Filius, Sochi in Bonis Dębionka in Palatinatu Eidem Brzesciensi Cujaviæ et Districtu Brzesciensi Constitutibus Litte hæres et Possessor Sanus Recedendo Recognovit Quia Ipse quod Summa Quatuor Millium florenorum polonicalium per Generosum Laurentium Boruski, Spōsæ Annæ de Lemiewskie Michałowska dotalis, de Bonis Actorskie pro Petitia inscripta, Lit Securæ Super Bonis Mie-

Lenko

Linko locata, spondet ac se submittit, nihilominus de Bonis
suis supra scriptis in casu exoriundi alicujus impedimen-
ti, eidem Gnoso Paulo Skrzynecki Quitionem et evictio-
nem cavet, idque sub simili summae inscriptae Duorum
millium florenorum polonicalium vadio, pro quo ci-
tatus hic suis cum successoribus respondebit perem-
ptorie. His suis pnlibus Recognitionibus praemissa
omnia firmantibus.

Ex actis Castrensis
Lanciciensis Extractus
Piędzicki
Actuarius

Gnsus Borucki Gnsae de Ziele-
niewskie Michałowska Summam
2000 fl. Pol. Debet.
et Gnsus Dobrzelewski Gnso
Skrzynecki respectu ejusdem
summae evictionem cavet.

In Crô Lanciciensi
Die 10. Julij
1769.

Sabbo Ipso die Festi Bea-
tissimae Virginis Mariae
ad Nivas scilicet 5ta
Augusti, A.D. 1769.

Oblatuatt

Ad Offm Gnus Andreas Michałowski nne cujus interest obtu-
litt Offo Pene ad actionem et actis hisce ingrossanda porrexit
Extractum Introcontentum ex actis Crae Lanciciensis de prop-
sanum, salvum, et illaesum omnis suspicionis nota ca-
rens tenoris sequens: Inserat Ergo vero ejusdem In-
ter Offerens hic circa acta Pene reliquit et est
actis hisce connotatt.

Oblatuatt

Do Urzędu y Ksiąg Grodzkich Przedeckich osobiście przy-
szedszy Wielmożna Jmć Pani Anna z Wilczyckich Kossowska
Stanisina Przedeckiego Dobr Wolszyc Łęciak y innych
po niegdy Wm Panu Krzysztofie Kossowskim Stanisie Przede-
ckim pozostałych Prawu Dożywotniemu Podległych Kossow-
skiej Ubezpieczaiąc całość Dania Dobr rzeczonych przez
siebie y swoich Prawodawcow w Wiecu przeszłym używa-
nych. Zapatrzywszy się oraz na Manifest przez Wm Pana
Jana Stolo Gluszo Chorążego Nowotodzkiego w Łęczycy Dnia
Dwudziestego czwartego Lipca przeszłego sobie uczyniony.
Nayiście Prawie przez Ludzi swoich tymże manifestem Wy-
rażonych oznaczaiący. Jako naymocniejsze do Ksiąg Miejskich
Zarosli uzależnić z na Wyrażone przeciwko sobie Memoryał
stanie się Punkta Iż Wm Pan Chorąży Nowotodzki Zamiast
przyzwoitego w Sąmsiedztwie ograniczonym Zachowania się
Naymniejszej do siebie uzalaiącej się mniey z wsiadzkiej
Jurysdykcyi uczynionej szkodzie nieprzedsięwziąwszy dzwny
Prawnitego Stanisława Florczaka z dobr Krzecka poddanego nie
znacznie bez dysponował. którego osobista obdukcya wzię
gdy niezgłębiona zeznana zadane jemuż Objaśnienia Wiara
domiona Uzalaiąca się o zbicie człeka przy granicy Księ-
stwa podległym Jurysdykcyi zalecita Ludziom poddanym swoim
aby podług dawnego używania Granice Dobr swoich między
Dobrami Bednym Wm Pana Chorążego Nowotodzkiego Dzie-
dzicznemi Ostrzegli dzieli bez naymniejszego nad dawny
zwyczay w granice wdzierania się w czasie zasiewu przez Pogra-
niczników uczynionej szkody przed poprzedzaiącym się Wskarze-
niem doprawzaney Nadgrody lub Nagany. Zupełna Skromność
Zachowac nakazała aby tym sposobem Sąmsiedzka Przyiaźń
w Naymniejszym punkcie nienaruszona Została Gdy więc te
Dość przyzwoite Szwdki zadnego dla siebie zalacaiącego się
Benedyktowi, Fabianowi, Chaydukom, y Jakubowi Szkolnikowi Jmie-
nia Mielcarzowi Dobr Bełna Poddanym swoim

nie znalazły względu. Owszem momentalnym czasu
przeciągiem destynowani dozorowi Ludzie z Gruntow
tak własliwych uzalaiącey się iako tez y kwestyono
wanych /: na ktorych Gruntach rezolucyi podpadaiących na Fu
damencie Komplanacyi miedzy JW Jn Xiędzem Balicerem
Wilxyckiem Szufraganem Gnieznienę a Possorami Do
Bedlna zaszłey zobopolne było do czasu. miedzy Dzie
dzicami przyszłey decizyi pozwolone Pastwisko:/ Inwenta
rze Zabierać Ludzi Zganiać y bić Z Przekazania Dwor
y pozwolenia danego nie przestaią Przymuszona Uzalaią
ca się Xięgami Nieczystemi Okazać krzywdę swoię y w Cza
sie odkrytych Jurysdykcyi Stopniami przyzwoitemi szukać
sprawiedliwosci w Poczynionych Wiolencyach. W Zada
nym naostatek manifestem wyżey wspomnionym Naie
dzie Gruntu iako tenże manifest opiewa WJm Pana
Chorążego Inowłodzkiego Dziedzicznego Zabrania Sia
na Zabiciem Ludziom odgrażania Jedno siebie Uzalaią
cey się w tym punkcie znayduie się opisanie bo Lud
li uzalaiąca się Wyiachała dla powzięcia wiadomos
Uznania y wymiarkowania Gruntow własliwych od
Gruntow y łąk WJm Pana Chorążego Inowłodzkiego od
dzielaiących się y w Czasie tegoż objezdzania na
własnym swoim gruncie iako Zadawnione objasnia
używanie kilka pokosow Siana zastała y toż aby
coraz mocniey w Possessyą nie wchodziło zabrać kazała
Ludziom Jednakże WJm Pana Chorążego Inowłodzkiego
tamże przytomnym nie więcey nad nię wdzieranie się
w Cudze własnosci nię Zaleciła Czyniąc więc bespieczen.

stwo Dobrom swoim upatruiąc całość tychże Waruiąc
oraz dla siebie y Sukcessorow swoich zadawnione przez
antecessorow swoich używanie Ludziom wieku Pode-
szłego dokładnie wiadome. aby przez wzniecone
od WJmPana Chorążego Inowłodzkiego zakwestyonowa
nie iakowey w Czasie przyszłym nie podpadały krzy
wdzie względem całości tychże tudziesz o niesłu
szne siebie y Ludzi swoich służących. o wspołeczeń-
stwo tymże manifestem wyżey wyrażonym obwinio
nych z Zadania zaś tego Inkwizycyami odwieść się
pragnących po tylokrotnie uzala się Zoświadczeniem
iż wspomnionych poczynionych krzywd. y opisania
Prawem dochodzić pragnie.

Anna kossowska SPa

Kopia manifestu z Stro
ny Wjmci Pani Kossowski
S. P. Przeciwko W.
Jmci Panu Stokowskie
mu c. j.

Feria sexta post Fe-
stum assumptionis in
Cœtu B. V. M. prosca
scilicet die 10. Augusti
a Di 1769.

Suscepto

Jadwiga Teresza Chrabina na Lubrancu Dąmbska Wojewodzyna Sieradzka, Kłodawska, Pokrzywnicka &c. Staroscina

Wszem w Obec y Każdemu z Osobna, komu o tym wiedzieć będzie należało, mianowicie Panom Ekonomom, Pisarzom y całemu Miastu JJemci Kłodawy do wiadomości podaię, Iż zaprzedaię Sławę Stanisławowi y Franciszce Ulińskim Małżonkom y Sukcessorom Ich wiecznemi czasy Grunta Jastrzębcizna nazwane z wszystkiemi Budynkami, Rolami, Polami, Ogrodami, Łąkami Wodami nic a nic ani Sobie ani Sukcessorom moim rezerwuiąc y excypuiąc za Summę Złotych Polskich Cztery sta dico fl 400. nie łącząc tych Gruntow, ktore Zażywa Sławę Marcin Kujawski y na nie ma Prawo. Wolno Im będzie y Sukcessorom Ich zwysz wyrażone Gronta Jastrzębcizna nazwane sprzedać, dać darować, Co Ja y Sukcessorowie moi dotrzymać maią. Na co się dla tym większey Wiary, Wagi y Waloru przy przycisnieniu Pieczęci moiey Ręką własną podpisuię. Działo się w Zamku Kłodawskim d. Dziesiątego Kwietnia Roku 1766.

Teresa Jadwiga Dambska Wojewodzyna Sieradzka
Kłd: Pokrzy: Staroscina

Ad Offm. q. Nobilis Antonius Zielinski Nomine cujus interest obtulit Officio praesenti Scriptu manuale manu Illustris Magnae Thae: resiae, Hedvigis duor. nominum Dąmbska Palatinae Siradien. subscrum. Famatis Stanislao et Franciscae Uinskim Conbus serviens sanum, salvum et illaesum, omnig suspicionę nota carens, tenoris sequenę /: Inseratur Originale :/ originale vero ejusq. Jq. offerens hic circa acta praesenę reliquit, et exat, inter producta Relationum. Sigilloq. gentilitio Commu- nitt.

Reverendi przedarzy Kol Jastrzębizka na Zwanych y Zbi- dyrhanu Stanę Uin- skim Małżonkom Służący

Teniadeunda ante De- tum Rattis Beatissi- mae Virginis Marcae Sulicet q. 4. Ibris. a. Domini 1769.

Suscepit.

Ad Offm. Magcus Jacobus Sigismundus bini nominis a Kretkowy Kretko
wski Capitaneides Covalien. Suo et magnificorum Theresiae de
Gembarthy ott. magci Andreae ab eadem Kretkowy Kretkowski Capi:
tanej Covalien. Consortis Relictae viduae matris, Andreae et Felicis Fra
trum germanorum Kretkowskich, pro quorum Rathihabitione in
forma Juris plenissima Covet Nominibus, quam primum debitam
aetatem adigerit, evidentemq laesionem sui Querulantis et ab:
sentium magcorum Fratrum suorum per infrascriptam Com
planationem illatam perpenderit. illico et ad statim solennem
Coram eodem officio et actis ejus in et Contra magcos Josephum
Thesaurarium Inowloden. mariannam magci Zwierzchleyski
Dorotheam magci Smolinski Consortes ~~germanos~~ Fratrem et Sore:
res germanas Grabskie inferre Cogit manifestationem mani
festaturq praesen. ex eo. Etenim Jsd magci Grabscy quamvis
optime rerum gnari fuerint, quod ott. magca magdale
na de Leszczynskie Dziatynska, et alij Successores Illius
insistendo possoni Bonorum villae Kromiszewice cum attinen.
stante hocce Regimine suo. Bona eadem summopere
desolarunt, aedificia Curialia et villana devastarunt, subditos
disperserunt, Inventaria fundo annexa deperdiderunt, Inse
minationes Cunctas amiserunt, et ferme penitus Bona ea
dem devastarunt, ad extremum ruinata et desolata /: praevi
dentes in sufficientem Juris sui tantae desolationi Correspon
dentiam :/ derelinquerunt, per quod Haeredibus Bonorum Kro
miszewice evidentem praetensionem ad summam sat exigu
am, super Bonis Jsd haerentem, Exdivisione inter magnifos
Sigismundum, Josephum, et alexandrum Dziatynskie
in Bonis Potulice anno millesimo septingentesimo
decimo tertio facta, actisq Cre naclen. eodem anno robora
ta, noviter reperta explanatam, perfecerunt, attamen eo
non Considerato, nec substantiae Kretkovianae tanto de:
trimento animadverso, seq Ipsos solummodo Felices ac Bea

tos

tos efficere Cupientes ad Summam altius mentionatam ac si ma-
gnificis Dziatynskim de Bonis Kromiszewice in ante proven-
entem, ea post grandi desolatione per Ipsos Causata iam
Deletam Cum suis debitis Concurrere non neglexerunt, et
se Querulantem absentesq sui magcos Fratres debita ex-
te illo pro tempore Carentes, tum et magnam matrem in
Orphano viduali Statu existentem Jure perturbarunt
Decreta designata ad eadem Bona Condescensionis in Judi-
cijs Tribun Rni expectarunt, non tamen Judicialem Reso-
lutionem expectarunt, imo Complanationem quandam
in Jisd Bonis Kromiszewice sub Tractu Coincidentis ejusd
Condescensionis Tra Secunda pt Tum Sanctissimae ed
Individuae Trinitatis proxima anno Dni millesimo
septingentesimo sexagesimo sexto datuatam secum
manifestante et alijs quorum nne ad praesens agit, per-
cerunt, et ad subscribendam eandem vel maxime Sorsu
et sollicitudine magci Petri Gembarth sui Querulantis
Avunculi gerni, evidentem Laesionem fortunae Kretkovi-
nae minime praevidere Cupientis, quin potius de alieno Ca-
gum se se demonstrantis superinduxerunt, ad exolutio-
nemq summae Viginti ~~[illegible]~~ duorum millium Florenorum Polon
ex onere Dziatynsciano pululantis, se Querulantem
absentes magcos Fratres Citra quamvis (quod maxime
mirandum) evictionem, obstrixerunt, tabiterq se mani-
festantem et absentes sui Fratres qua modernos ad prae-
sens eorundem Brum Kromiszewice Haeredes Ipsa
semel desolatione per magnificos Dziatynskie Cau-
sata grabatos, denuo et iteratis vicibus iniuriarum
Quare manifestans nunc primum palpabile Detri-
mentum sui et absentium magnificorum Fra-

trum

trum suorum praesidens, ad acta publica uti omnium Injuriatorum medellam recurrendo, cum Eosdem magcos Grabskie potissimum de nullitate et invaliditate praemissae Complanationis supra de data expressae uti legi Justitiae ac Documentis praesertim noviter repertae Exdivisioni Dziatynsciane dissonae quam solennissime manifestatur.

J. S. Krechowski

Copia manifestaonis
ex pte magnifici
Kretkowski Capitanei
Coralien Con magcos
Grabskie.

In Cro Praedecensi.
Feria Sexta postridie
Festi Exaltaonis San
ctae Crucis Scilicet Die
15 Septembris An
nno Dni 1769.

Ltr venientes Gsi Adalbertus Rudzinski suo et Gsae Constanciae de Pininskie Consortis suae nomine atq Thadaeus Zaleski Vicesgr Castr Lucovien a Gsa Scholastica de Pininskie Zaleska Vidua Matre et ab alijs Successoribus Pininscianis ad Substantiam olim Mgci Antonij Pininski Subdapiferi Covalien Sterilitate derelictam Jus Successionis habentibus Vigore Jurium quaesitorum Cessionarius suis ac aliorum Dominibus Jdq attestando Actis Pcem quod Substantia mobilis et Immobilis fatis Sterilibus Praedicti olim Mgci Antonij Pininski Subdapiferi Covalien Jure Successivo ni Successores Sanguinis est devoluta per nonnullos vero Consuccessores tam Videlicet Bona Wietrzychowice Successiva sunt praeoccupata quam Summae paratae Omnesq et Singulae res Mobiles Cenodia Argenteria et Inventaria tum Documenta quaeque tam Bona praemissa Wietrzchowice et Skarbanow quam Summas ex Juribus Deportatis Praetensionibusq pullulantes Bonis Pirowa Wola Rdutow inhaerentes aliasq Summas apud quosvis Debitores modo et Jure quovis existentes enucleantia ante et post fata sunt praeventa et Intercepta Portionesq ejusmodi Successionis Juxta Jus Naturae et Praejudicata ex Integrali Substantia devolutiva Se Manifestantem tam ex vi Juris Naturae quam ni Virtute recognitarum Cessionum concernunt Pro Vindicandis itaq Praemissis Portionibus Successivis tam Videlicet Bonis cum Calculo quam Summis cum Provisionibus atq rebus Mobilibus nec non Inventario cum Accrementis restituendis contraquem de Jure Venerit Manifestantur Offerendo se respectu praemissorum Jure Actorum.

Woyciech Rudzinski swem y Zony swoi imieniem

Thadaeus Zaleski Vlz.

Copia Mandatis pro re
Gnosor. Rudzynski et
Zaleski servien.

Feria Quarta, in Vigilia
Festi Sancti Mathaei
Apli et Evangelistae
scilicet die 20. 7bris
Anno Dni 1769.

Ad Officium

Personaliter venientes Gsi Adalbertus Rudzinski suo et Gsa Con:
stantia de Piminskie Consortis suae nomine et Thadaeus Zaleski Vi
cesgerens Castrensis Lucoviensis et Gsa Scholastica de Piminskie Zale
ska Vidua Matre et ab alijs Successoribus Piminscianis ad Sub
stantiam olim Mgci Antonij Piminski Subdapiferi Covaliensis
Sterilitate derelictam Jus Successionis habentibus Vigore Juri
um quaesitorum Cessionarius. Idq à prima Nobilitia de quibusdam
Manifestatione Circumscriptiva in derogationem honoris ott Mgci
Antonij Piminski Subdapiferi Covaliensis per Gsum Joannem Labę
cki motivo Variationis Transactionum Resignatoriarum re
spectu Bonorum Skarbanowa inter eumdem Gsum Labęcki et
ott Mcum Antonium Piminski Subdapiferum Covaliensem confe
ctarum modo primum post fata ejusdem ott Mgci Antonij Pimin
ski Subdapiferi Covaliensis praepostere et in nullo Juris fundamen
to invalidatarum coram Actis Praedecessoris factae Illico Adhaerendo
Remanifestationi per Mgcum Petrum Piminski Pincernam
Parnaciensem olim Mgci Antonij Piminski Subdapiferi Covaliensis
Fratrem germanum contra eumdem Gsum Joannem Labęcki co
ram ijsdem Actis Praedecessoris factae, ad ejusdemq Remanifestatio
nis explicationem tam quo ad Validitatem Transactio
num Resignatoriarum respectu praemissorum Bonorum
Skarbanowa praevijs de lege Solennitatibus ex dato et
Accepto Subsecutarum Longevaq ex Nexu Contractus Resi
gnatorij per Gsum Labęcki in Jure Advitalitio Bonorum
Skarbanowa Possessione ad fata praedicti olim Mgci Anto
nij Piminski Subdapiferi Covaliensis continuata solidatarum
quam quo ad Nullitatem Summarum per eumdem Gsum Labę
cki ex Bonis Wietrzchowice vendicatarum tum quo que
quo ad Circumscripta Objecta reprobanda sese in toto refe
rendo contra eumdem Gsum Labęcki Manifestantur Offerendo
in vitio Circumscripti per praefatam Manifestationem olim
Mgci Antonij Piminski Subdapiferi Covaliensis honoris et
pro Eliminatione ejusdem atq pro Variatione Actuum Jure
acturum Vellae. Woyciech Rudzinski swem y żony moiey imieniem

Thadaeus Zaleski Vcz.

Copia manifestaonis
pro re Gnosor. Rudzynski
et Zaleski Servienc

Feria Quarta in Vigilia
Festi S. Mathaei apli et
Evangelistae, scilicet ae
20. 7bris, anno Dni
1769.

Ad Offm actaq Bene Crene Capitt Praedecene pltr Veniens Gsus
Andreas Rudnicky suo ac Gnosi Benedicti Rudnicky
Fratris suj nne Bonorum Sapolinek in Pltu Brestene
Districtuq Radziejoviene Consistene heredis et Posteris
Sollennem hanc in acta Officij Bene in et Contra
Gnosos Andream Parentem et Antonium Filium Mie-
rzejeskie, ac Gnosos Josephum Ubysz Rothimagistrum
Confederationis Poznaniene ac s. Burgrabium Ejusd
Pltus tum quorum vis nominum Jeziorsky Tarnaski,
ac Jacobum et Mathiam Osienskie, Franciscum et
Fabianum Zakoskie Antonium Wilamoski, ac alios
de Nominibus et Cognominibus Ignotos plus quinde-
cem personarum Brum Sapolinka Invasores et Coope-
ratores Complices ac Comprintipales Infert Intulitq
Maaonem Maafaturq In Ejusmodi Sensum Quia Is
Idem Gnosus Andreas Mierzejeski Sciens perfecte quod
Causa respectu pretensae Summae Sup medietate Brum
Sapolinek modo Obligatorio herene Successores Off Mgci
Stanislaj Mierzejeski ac pdictum Andream Mierze-
jeski modo Transfusorio Conquisitt respitiene ad Judicia
Triblia Rni per Decrum Remissionis deventa nec
dum est decissa, et pfatus Gnosus Andreas Mie-
rzejeski non expectata Resolutione Causae Ejusd a
Judicio Triblio, adhibito Sibi, Gnoso Ubysz
cum Ejus assectis ac famulis se maantem indebite
sola presumptione in Bonis Sapolinek suj Maantis

ac Fratris Ejus hereditt turmatim et armatim Juri
gilia Fti Si Nicolaj Invaserint Invadendoq viae violenter
cum discrimine vitae ac honoris Maantis In Possone Brum
Sqpolinek, ~~Expellerint~~ ac totalia Pfata Bona Sqpolinek
nulliter deoccupaverint res varias ac Segetes, tam in gran
rio qm Manipulis appropriaverint, ac Pdictus Gnosus Ubysz Bo
Sqpolinek, totalia, non tantum suj maantis sed et Fratris Ejus
hereditt nullo processu Convicta Gmierzejeski In Causa facti Tradiderit in
nis tantum Condemnationibus sup se maante sub vinculo
Confederationis unius in Judis Cron Radz Subreptitie, alte
rius in Judis Tribus Bidgostien in Sola devastatione Tri
bunalis vexose ex incompetenti Regestro obtenu Pfatus Gi
mierzejeski non attentis prosecutionibus Eo in Negotio per Ma
nifestantem ac Econverso p Pdictum Gnum Mierzejeski sibi ad Ju
dicia Tribtia Rni editis, Bonaq Sqpolinek totalia violenter de
occupaverit, Exindeq Suus Maans Senciens se ac Fratrem Suum Cu
nne agit in Substantia suj non postreme per pnominatos
Sos Mierzejeski et Ubysz Laesum et Damnificatum Quap
pter Contra Eosd quo Supra Summa cum laesione et Damni
tione Substantiae Suj tum de Nullitate Cujusd Traditionis Sol
nissime Informa Juris Iterum atq Iterum Maatur humillimus Exc
Andrzey Rudnicki Swen
y Brata Imieniem

Ex Pte G Ru
dnickich Contra
Gos Mierzejeskie
et alios Maatio

Sabbo in Cno Fti Im
maculatae Conceptionis
Bri Mae Scilicet Ag 10 bris
Ao Dni 1769

Solennitr Veniens Jmus Andreas Rudnicki Olim Albert Rudnicki cum Olim Flavia Kozi-
ska Matre procreatus Filius Olim vero Jmi Sigismundi Rudnicki Olim Jmum Lucia Kalins-ka
primi voti Olim Jmi Mathiæ Rudnicki Secundi voti Olim Jmi Brneski, ultimjvero voti Olim
Jmi Alexandri Karteski Consortis in primo Matrimonio Thoro, cum Eod. Genitrice
Rudnicki progenitus Filius medietatis Borownn Dachorney Woli in Plta Districtu
Brestens Lubl. Consistens Hæredis Nepos, Suo et Gnum Benedicti Rudnicki Fratris
sui Grmi Nomine Quam primum Documenta Medietatem Solitorum Brum Da-
chorney Woli Olim Patris Jmi Sigismundi Rudnicki Maantis Avi hereditarium
Sustenta et Solidifata aquisiverit tantisper ab statim in vim diligentiæ
Obviando Indemnitati ac integritati Fortunæ Suæ Solennem hanc in Acta Offi
Dentis In et Contra Mfeum Stanislaum Paulleski Olim Mfeum Alberti Podle-
ski et Luciæ Kalinska, Olim Jmum Lucia Kalinska Alexandri Kalinski et
Mariannæ Zakrzewska Conjugum Filiæ pgenitam Filiam, ac denuntiate Jm
vabilitate quarumvis Tranzactionem hereditis Olim Medietatis Brum Dachorny Woli
lesivarum, p Olim editum Jmum Sigismundum Rudnicki cum clausione ac exnullo dato ta
et Accepto initarum quam alianem p Patrum M. Stanislaum Podleski, ac Olim Jacobum
et Joannem Fratres Mrse in rem Olim M. Alexandri Wolski Cameran, Jnviolabiliter
cum Summa in pœna Exhereditatione Olim Sepedicti P. Alberti Rudnicki unice hæredis et
Successoris Maantis ac Fratris Ejus Juvenis Sive Satis Cum clandestine, cum clausione
et Enervatione Substantiæ Subsecutarum Infert In Judicio Mandatum Manifestatum
In Ejusmodi Sensum, Quia P. Ille M. Stanislaus Podleski Cum Olim Fratribus Suis Sicuti
perfecte quod Medietas altius dictis Borownn Dachorny Woli p Cum Rudnicki medium Mi
Podlesiim Resignata fuerit, nec est, dum Olim dictus Jmus Sigismundus Rudnicki Manu
festantis ac Fratris Ejus Avus prominatam Medietatem Brum Dachorney Woli Jure
Aliquod Annorum processuatis Decreti tam Crem Brestens quam Tribus. Pos ad Ex
dicendum Esse Jmus Rudnickim adjudicatam, et Olim P. Lucia Kalinska Olim Jmi dicti
Mfei Alberti Podleski Consorti ultimis Conjugibus Podlesiim ad fidelis manus modo
gratuito, nullaq Summa p hereditate Medietatis memoratorum Brum Dachorny
Woli p Jmum Rudnickim a Jmis Podleskie Levata, tam sub Conditionibus Appositi
tis Dimiserit, Sed Actis Authenticis Rei Gestæ Jmis Podleskim non Resignaverit et
Successores Olim P. Alberti Podleski et Luciæ Kalinska cum enervatione protesta
mantis ac Relationis hereditatis Brum Dachorny Woli nullam Summam Olim
Jmo Sigismundo Rudnicki nec Successoribus Ejus Exoluerint nec Resignatione ac
ab Ejus procuraverint, et Olim Mfeo Alexandro Wolski Cameario Jnviolabiliter
vere ao 1732. Totali Bona Dachorna Woli p Summa Viginti octo millium
Typhorum, tam Suam medietatem quam Jmorum Rudnickich propriam Jn
competenter Resignaverint et Jmis Rudnickim p hereditis Olim memoratis in
medietatis Brum Dachorny Woli Nihil Exoluerint, ob vero Status P. Albertus
Rudnicki Maans Parens Jgnarus Legis Orbat. Documenti Causam penitus respectu

hereditt honemce Bnum non attentaverit Imo propter Succores Suos Conservaverit
Quapropter Maans Senciens se ac Fratrem Suum Cujus Nomine Agit in ~~Eas Sub~~
~~Ex~~ hereditatione ~~Sub~~ tam p Antecessores quam Modernos Possores p dictorum
Bnum Bachorny Woli Summe Lesum et damnificatum, Exinde de nullitate quarumvis
Transactionum, tam p Sepedictum Ott G. Sigismundum Rudnicki cum p nominata Ott Ipsa
Lucia de Kalinskie Podleska Initarum, quam p Mfcos Podleskie in rem Ott p dicti Mfci
Wolski tum p Eum Ott N. Wolski in Personam Ott Mfci Sokołoski, cum enervatione Sub
Statiae maantis, ac Lesione Juris Naturae Subsecutarum Solennissime In forma
Juris Maatur Salvo Ejusdem Maaone meliorandi Corriendi plena Sibi in robore Re
servata Facultate, Andrzey Rudnicki Swym y Brata Swego Imieniem

G. Anc. Rudnicki Suo et
Fratris suinne Conc. M.
Podleski ac de nullitate
quarum Transactionum Bnum
Bachorny Woli Subsecutt
maatur

In Cro Praedecene
Sabbo in Vigilia Festi
Nativitatis Xsti Dni
Scilicet Die 23 Iobris
1769

Personaliter veniens Mcus Ignatius Szamouski Dapiferiae Lanciciensis providendo indemnitati ac integritati vitae ac honoris sui hanc ad Acta officij Praesens necessitatur In et Contra Mcos Josephum Poleski Camerarium Posnaniensem et Joannam itidem de Poleskie invicem Conjuges Bonorum Villae Modzerow cum attinentijs Possessores Dominos tum Laboriosum Joannem bubulcum Principalem Motorem ac alios Asseclas et Comprincipales, Subditos de praemissis Bonis Modzerow Numerum Personarum plusquam viginti excedentes adpraesens de nominibus et cognominibus ignotos, postquam innotuerint in Termino Trni specificandos statuendos, nefanda Kelera, ac Mandata superius specificatorum Dominorum suorum exequentes inferre querelam manifestaturq et protestatur ideo. Quia manifestans simulq Protestans primo amicabiliter per impetratum Amicum, deinde personaliter recenti tempore requirendo apud eosdem Mcos Poleskie extraditionem Laboriosarum Zophiae et Evae de Bonis Ryczerzew juribus et Possessioni Mgci Prottis subiectis Subditarum nativarum, ad Bona praenominata Modzerow profugarum et actualiter ibidem existentium et praeventarum, cum ad Bona haecce Modzerow Curiamq ibidem sittam tempore non pridem praeterito scilicet Feria Quarta Ante Festum Sanctae Margaritae Virginis et Martyris condescenderit, extraditionemq hancce a praefatis Mgcis Poleskie expostulaverit, Praelibata Mgca Poleska, absente protunc Mgco Camerario Marito ejus, instructis et bene informatis ad perpetrandos illicitos ausus, eisdem subditis suis excessivis, Laboriosam Zophiam (: praeter Laboriosam Evam post tot requisitiones Manifestantis absoluta potestate in Bonis Ciepliny in Matrimonium elocatam:) non tam annuendo requisitioni multoties factae Maantis ac Prottis quam verius pernitiem vitae Protestantis ac aliquod exinde emergens effatum praemeditando et struendo, elusive - Subdole fraudulenterque sibi Protti extradidit, recepta itaque eadem laboriosa Zophia Subdita sua cum rebus illius, easdem res in rhedam in diversorio sive laberna ibidem sitta referre Prottus demandavit, ast praedicti Principales et Complices Subditi, omnes circa labores curiales protunc existentes scilitet stercora ex fundo Curiali in Campum evehentes, tabernam sive diversorium in quo Protestantis rheda reperiebatur, turmatim cum baculis praegrandibus superinvaserunt, easdem res violenter interceperunt, Laboriosum Gregorium Aurigam Protestantis enorniter Concusserunt, obsanguinolaverunt convulneraverunt et vix non interimerunt, dein

de

advenienti posthac sibi Protestanti de præmissis violentijs inscio nunq
primum ab Auriga suo notiam habenti itidem cum baculis exci-
tato tumultu et guerra obviarunt Mgcum Protestantem rhæ-
de insedentem nihilque mali a quopiam eveniri sperantem tan-
tasq insidias ac discrimen vitæ suæ iam præ oculis habentem
retro ad Curiam una cum eadem Subdita sua reverti volentem
post pectus violentis Manibus arripuerunt, in vitam Protestan-
tis diffidarunt, verbis Calumniosis affecerunt, præfatam Subdi-
tam Laboriosam Zophiam retro interceperunt, aliosq permultos
illicitos ausus Inquisione omnimoda probandos et deducendos ex
Mandato Domini sui sive Utrorumq Mgorum Camerariorum Con-
jugum (: ut ipsimet circa easdem attentatas violentias pu-
blico ore fassi sunt :) perpetrarunt et executi sunt exindeq
Contra Leges Regni processerunt ac pœnas in se traxerunt et
succubuerunt, Quapropter Protts confugiendo ad jus publicum
respectu incontinentiæ præfatorum Subditorum suorum et
Aliorum Complicum seu verius intuitu superimmissionis et Sub-
ordinationis eorundem ad attentandas præmissas violentias, Ob-
sessiones viæ publicæ, in vitam protts diffidationis læsionis
ac clusionis, pœnarumq exinde succubitionis contra eosdem
Mgcos Poleskie Conjuges Dominos quam solennissime Prote-
statur. Offerendo se intuitu præmissiorum omnium ac Alio-
rum Inquisitione deducendorum in foro fori jure acturum
velle Salvis de Lege salvandis sibi in toto reservatis.

Jgz Szamowski
Pfor

M. Szamowski cons
m Poleski C. T. Posn
maatur.

1770

Feria Sexta, ante Fstum
S. Mariae Magdalenae
pxa scilicet die 20 Julij
anno Dni 1770.

Hac Loco Inducenda erit Certa Manifestatio ex Pte et pti Compa
ritione Mei Joannis Przeciszewski Inst contra MM Thomam
~~Rokitnicki~~ et Kunegundam de Przeciszewskie Rokitnickie Vexill Dek
tum Mariannam de Orlewskie Przeciszewska Vexillg Plocens
~~tum~~ nunc Gnesum Franciscum Wenda Mei Masowiecki Marescha
Considerationis Terrae Dek Item adjutantem Mae Rokitnickiae supremo voto Tiliam
et quidem Meum Rokitnicki Vexilliferum Dek atq Meam Przeciszew
ska Vexill Plocens Jure Naturae Lege Divinae et Sui Formato ~~praesenti~~
~~dicto~~ multa praejudicia illatum ~~perverum~~ pereunque Gnesum Wenda
Sui Mtis Sororinum Germanum nullo habito Respectu Praero
gativae avonculari ex Modicitate Bonorum Conscientia Jure
naturalis Successionis post Fata et Porellis Przeciszewski in de
Mtem devolutt in praesentia Mae Rokitnicka Vexill Dek Matris
Modo Violento Se Mtem ac Consortem Suam ejectionis usu Fructu
propriae Substantiae omni Jure et Lege Calcatt privationis ~~[illegible]~~
~~de Ind Evenit destitutionem~~ Summamq per Inde anxietatem
Condis Indemnitesq Dolores Causationis Laesionis Machinationes
et eorum praetensionum prout dabitur Orgis cum Parata Copia
et Forma Ampliori

Jan Przeciszewski

Copia manifestaonę
Expte Gnosi Przeci
szewski conę Intro
contenę.

Feria Sexta, post Ftum
Sancti Petri in Vincu:
lis proxa, ~~anno Dni~~
scilicet ię 3. Augusti
Anno Dni 1770.

Ad Officiū Actaq; presentia Cr. Capit. Predecen. personaliter veniens Gnus Bartholomeus Kicki suo et Gnsi Stanislai Kicki Fratris sui germani Nne agens ac una cū eodē Gso Fratre sui germano Bonorū Wola Nowska Bonis Godzięby contiguorū vigore Jurū suorū Hæres et Possessor providendo indemnitati Fortunæ suæ ac ejusdem vitæq; sui Prottis hanc in Acta Præsentia securioris loci gratia eadem adiens, in et contra Mcū Mathiam Zabokrzecki Thesaurariū Brezinę Bonorū eorundē Godzięby Hæredem et Possessorem infert intulitq; una cum Mãone Prottonē in hujus modi sensū. Quia Idem Mcus Zabokrzecki sciens perfecte quod prata, Sylvæ, et Agri sub Bonis ejsdē Godzięby situatæ, et circa granities Godziąb jacentes antiquitus ad Bona Wola Nowska spectantes, ab ævo ulli disputaoni nec controversiæ cū Bonis Godzięby fuerant subjecta nullusq; anteactus eorundē Hæres eadem sibi appropriaverat, nec etiā Idē Mcus Zabokrzecki quæsita Hæreditate Bonorū eorundē Godziąb stante vita olim Gsi Josephi Kicki Burgrabij Lanciciensis atq; Predecen. sui Prottis Parentis Charissimi appropriabat, verū in pacifica possessione Eorundē tam sui Prottis Parens quā ipsemet cū Fratre sui post Fata Parentis sui quovis Anno exstabat. Is Idem Mcus Zabokrzecki non attento eo formato quodā ad se Prottem odio post fata Parentis Ejus spatio decem Annorū, eadē prata, Sylvas, et Agros sibi appropriare circa granities Godziąb jacentes intendit, eademq; ultronee depascuare jubet, Sylvas exscindit, tum quoq; Sylvā quercineā ad Bona Wola Nowska ab antiquo spectantē disvendere, et in asperes vulgo na Klepki wyrabiać demandare ausus est, damnaq; in segetibus varij grani ac pratis utrobiq; sittis, equis et alijs Inventarijs quotannis ad aliquot centena causare non cessat, et causat, subditisq; suis etiā causare permittit. Quarū intuitu injuriarū coercendarū cū suus Prottans equos Ejus, ac Inventaria appullere de damnis post multas amicabiles persuasiones sit coactus. Ferraq; laboratilia vulgo pily &c: ex Sylva quercinea suprascripta interceperit, odio majori ductus se Prottē varijs modis et violentijs molestare non cessat, ac Fortunā ejus per omnia desolare intendit, fermeq;

vita privare vult. Eteni certis temporibus inquionibus probandis M
Filios suj in Confederatione Pltus Lanciciens. distinctis in Rangis ex
stentes cu Caterva Militu sub eoru Regimine existentiu numerosa
eade Bona Wola Nowska pro consistentia svasu suo aliquoties sup
immiserat. Quae Caterva Militu damna non modica eidem, ac su
ditis ejus in Adoribus, et alijs circumstantijs intulerat. Deinde cer
tempore Forse ut supponitur ex subordinatione Ejusd. Mci Zabokrzec
certa caterva Mcoru Confederatoru media nocte cu advenerit, se Pr
in lecto decumbente concusserunt, convulnerarunt, damna permult
causarunt, res permultas interceperunt, seq Prottem ac subditos ej
aggravarunt nec non tempore non pridem praeterito se Protte inn
causa Devotionis exaudiendae ad Bona Nowe Ecclesiamq Paroch
lem adventu et in Plebanali Residentia Perillris Admdm Rndi
Wietuski Decani Kłodavien. Canci Lanciciens. et Praepositi Nove
existentem et commorantem Gsus Laurentius Zabokrzecki, et al
seorsiva Prottaone exprimendi Protte nil quidqua mali sperant
concusserunt, oculos subcusserunt, framea vibrata in pedem dextru
vulnus intulerunt, multasq violentias, et laesiones protunc et alijs
temporibus causarunt, vixq non interimere voluerant. Quae praemis
Jde Mcus Zabokrzecki non coercere, sed potius animare ad exequend
solens insuper Js Jde Protte publice summa cum laesione honor
quovis tempore varijs cora personis minatur interimere, aut enem
ter convulnerare demandari, permultisq modis ta in Fortuna qu
vitam Prottis Fortuna defendentis inhiare vult, perquae praemis
omnia sentiens se Fratremq suj laesu et injuriatu, tam respectu
proprionis Pratoru, Fundoru, Bonoru Wola Nowska qua intuit
praelibataru violentiaru et laesionum, iterum atq iterum Solemn
in Forma Juris contra Eund. Mgcu Zabokrzecki Vicinum suum
manifestatur et protestatur salvis de Jure salvand.

Bartholomaeus Kie Ki
m

Copia Mastris ex parte Gnosi Kicki con Gnum Zabolszycki

Sabbatho post Dtum Sancti Petri in vinculis pro scilicet die 4. Augusti Anno Dni 1770

My Kommissarze Rady Ekonomiczney Skarbu Koronnego od Rzpltey wyznaczeni
Wam Szlachetnym Prezydentowi, Radcom, Ławnikom y całemu Pospolstwu
Miasta Brześcia Kujawskiego z Osob Sprawy niżey wyrażoney oraz Dobr Wa-
szych rozkazuiemy azebyście przed nami y Sądem naszym Rady Ekonomiczney
Skarbu Koronnego w cztery od położenia ninieyszego Pozwu niedziele, albo w ten
czas gdy ta Sprawa z Regestru y Wpisu Sobie przyzwoitego do Sądzenia
przywołana będzie osobiście prawnie y zawiło stawili się. Na Instancyą
y prawne Poparcie Regimentu Artylleryi Koronney Powodow, ktory Was
przychylaiąc się do Taryffy 1676 Roku, tudzież demonstracyi Skarbowey
1717 Roku pozywaią y przypozywaią do widzenia y przysłuchania się Summ
za Raty Marcową y Septembrową Roku 1769 tudzież Marcową y Septem-
browa Roku teraznieyszego 1770 w Summie Złł 730 gr 12. Pieniędzy 40.
podług wyżey wyrażoney Taryffy z Miasta Brześcia Kujawskiego Po-
wodom należących nieodwłocznego Zapłacenia za Sprzeciwienie się
ukarania, Expens y prawnych wydatkow nadgrodzenia, y co tylko Spra-
wa y Sprawiedliwość wyciągać będzie przeciwko Wam postanowie-
nia. Stawcie się więc y na Wszystko odpowiedzcie. Dan w War-
szawie na Kommissyi Rzpltey Skarbu Koronnego d. 10 Września 1770.
dla nieradzących się Juryzdykcyi tak Ziemskich iako y Grodzkich

Ex pte artilerie Rni
Cutt cong Famatos
Incolas Civitatum
Brestenq Cujae Citt
Relatio

Fra Secunda post Fe:
stum S. Francisci Con:
fessoris pxa scilicet
ie 8. octobris. Anno
Dni 1776.

Susceptt.

Między Jeh Mciami Panu Jmcpanem Andrzejem Rudnickim niegdy Jmpana Woyciecha Rudnickiego zniegdy Jmci Panny Jadwigi Kwielczanki Spłodzonym Synem a niegdy Jmpana Zygmunta Rudnickiego y Reginy z Czyżewskich Małżonkow Wtorukiem niegdy Jas. Jmcpana Alexandra Czyżewskiego Dobr Stodkowa wWoiewodztwie Sieradzkim y Sadkowic wWoiewodztwie Kaliskim leżących Dziedzica Prawnukiem iwym y Jmpana Benedykta Rudnickiego Starozakonnego Jmpana Zygmunta Radwanskiego y Zofii Panny Brata y Siostr Rodzonych Jmieniem Za ktorych prozby rzeczy y pzeny Zapuscie się z Jedney, Ludowika Jmpana Franciszka kobielskiego zniegdy Jmci Panią Konstancyą Rudnicką niegdy Jmpana Zygmunta Rudnickiego zniegdy Jmci Panią Reginą Czyżewską niegdy Alexandra Czyżewskiego Corką Małżonkami Spłodzoną a niegdy Jako wyżey wyrażono Zygmunta Rudnickiego w Xiążkach Alexandra Zas Czyżewskiego Prawnuczką a wyżey wspomnionych Sukcessorow niegdy Jmpana Woyciecha Rudnickiego Siostrą Rodzoną Rodzoną Jmpana Pana Wawrzyńca Kwiatkowskiego małżonką z drugiey Strony z drugiey obwyzwiem małżeńskiem et quia małżonka wspomnionych męża Swego Czynnica z drugiey Strony, Tudzież Wpp Panow przezes Czyżewskich Starostwa Oztrzeszowskiego niegdy Wpp. Starostwa Czyżewskiego niegdy Alexandra Czyżewskiego na Spłodzonych Synow dobr Stodkowa Dziedzicow y Sukcessorow Wpp Jana Antoniego Ignacego Michała Braci Rodzonych Jmienia dobr Pomienionych Stodkowa y Sadkowic Stanowiących Stanowiących Stanowiących

vo spadłey varijs in Subsellijs Prowadzoney y Zupełnie
przod przez Antecessorow tychże JmPanow Rudnickich
wiedziony na wyżey przerzeczonych WWJPP. Czyżewskich
więc Aż WWJPP. Czyżewscy ex Remissione z Dekretu
bunalskiego Piotrkowskiego de Data tegoż Fra 3ta pt
res in Ao 1763 do Sądu Grodzkiego Łęczyckiego pro
Disjudicatione Inter Easd. Partes będąc odesłani y Sprawę
tychże JmPP. Rudnickich Sukcessorow y Sukcessorki tak
fundamencie Remissy Jako y Terminow adulatoryalnych
po otrzymaney Kondemnacie loco peragendae Executionis
tegoż Sądu wydanych maiąc Intentowaną unikaiąc
szych anfractus Juris tak się z temyż JmC Rudnickich
Sukcessorami y Sukcessorkami Komportuią czyli ra
wszyscy Complanane Kombinuią. A nayprzod znaiąc y
dząc Aż WW Czyżewscy albo raczey W Czyżewski Skar
Ostrzeszowski Imieniem Swoim y Braci Swoich godzą
się po Rewolucyach Kilkorakich Dekretow Osobliwie
bunalskich p Remissionem od Sądu Grodzkiego Kalskiego
wypadłych Jako to Anni 1725 tudzież Anni 1726 de
Tegoż Fra 4ta Ante Fa Purificationis B. V. M. między
wszyst wyrażonych JmC Rudnickich y Kwasieborskiey
tecessorami z Jedney a Pomienionych WW Czyżewskich
Oycem z drugiey Strony wypadłym czyli Zapadłemi y
rowanemi Summę Pięć Tysięcy Zło: Pol: z Dobr Sładk
wa y Szadłowic Sprawiedliwych Juridycznych racey wy
wspomienionych Dekretach wyrażonych do Zapłacenia
Antecessorow Komplanantow Rudnickich Sukcessorow
nakazano Processami po tychże Dekretach Ewinkowan
a ostatnim Dekretem Remissionis de Actu wyżey wyrażony
do Sądu Grodzkiego Łęczyckiego ut praemissum est Zapadłym
między temiż Stronami godzącemi się ferowanym tęsk
me cum provisionibus ab Actu Ultimarij Decri Ani 1726 spra
wiedliw

dnivé Przysądzoną który Dekret Remissionis Decretem
tegoż Grodu Leżayskiego wtymże Roku 1763 de data 8mo Xbris
spes Die Decimi S. Petri Juvenalis post antepenes Part.
lich prasentivis Sessionik Decretem ferwanym i tuto
serwowany y Processem Xxow Lorowany in Tuto, wtey cir
stancyi ich Xcia Czyżewscy a Przynależne Jak. Jowt
Zewski Dobr Stadzewa Dziedzic y Possessor communis
ter Dobra Possessioni Lud Subdita Summy wy Zy
rażoną Pięć Dziesięcy Złoi. Pol. Oryginalną Zapłatę
tyże Jakie Sukcessorom Rudnickich y Sukcessorom
wszacie niżey wyrażonym obwarować ich. to iest przed Lat
mi Grodzkiemi Leżayskiemi w Roku tymże pro Vigilia Festi
S. Joannis Baptistæ do Rąk Jakoto Jeimć Benedykta Trzeb
ja Brata Rodzonych Rudnickich Siostrom Zas wyżey wspo
mionym previa Locatione in mundis et liberis, prout Dom
Oraz Jch Kp. Kwasiebierskim previa Locatione in Bonis
mundis et liberis. ata Zapłata wszystkiey przeż Dzieci
ręcia Czyżewskiego bez żadney ich strony Brat Rzeczony
następnie powinna to ich Zas tyże Processor tak na tyż
Jch mość Jako y Jch Successorze Oraz od tychże Xxow
tow Rudnickich Sukcessorow y Sukcessorek na tychże Jch
mościach otrzymanego in Sublationem tegoż wszystkiego Pro
cessu tymże Jch Xięcia a Przynależnie Jch Pana et Sedzieiow
Rudnickiemu Causa vindicandi plenarie do rąk Złoi. Pol.
Sześć set Czterdzieści Sukcessores Jmci maiąc wzgląd na Expe
sa Jego non Expirant Distinctim Subnexe Supraseri
gowani są czyli iest Zapłaty, to Zas do Summy przyna
leżyć od tychże Summy Pięciu Dziesięcy Złoi. Pol. ab Actu
tniego Decretu Anni 1726 przysądzonych w tey mierze
Lapsiendo wszystkie dyspozycje ustępuiąc tenor
W. Czyżewski Swoim y Brata Jmciow Czynią cy in vim
et Recompensam tey Cathwersi, że tako ich Sukcessores
Dnicyami Complanarites przysądzoną maią odtąd przez Cessie
Conversie wszelkiey pretensyi y dalszy Lezerwowanej

do antecessora Zygmunta Rudnickiego tychże Dziada
Substancyi uczyniony plenarie Odstąpuią czyli odstą
puie y wolny gdziekolwiekby o Existencyi Dziada swego
Substancyi Dowiedzieć się mogli bez żadney prepedycyi
tychże y Ich Sukcessorow dopuszczaią czyli Dopuszcza Ruch
mey nie Ruchomey windykacyi do ktorey żadney pretensyi
Sobie formować teraz w Komplanant wraz z Braci
mi niema, ani powinien lecz tymże Sukcessorom Rud
nickich Cedere ma, Inquantum by zas od ktorego kolwiek
WW. Czyżewskich lub Ich Sukcessorow Jakąskolwiek
mieli Successores Rudniccyani prepedycyą Extunc o tez
Prowizye względem zapłacenia liber Reservatur. tymże
Ichmciow Processus do Ichmciow PP. Czyżewskich pre
pedyment Czyniących o tęż Prowizyą bez Referencyi Ju
den do Drugiego y Proces Sufficienter zapłacić obowią
zuią się ab Actu Dein Ani 1726 do Czasu przyzwoitego pod
wolnym Regressem do Processu wtymże grodzie [illegible]
ckim teraz ex Remissione sądzącego się na teraz y na
potem Sukcessorum in tuto zachowanego do ktorego także
Jeżeliby y w Summie Oryginalney nienastąpiła Satisfa
kcya lub tey Komplanacyi Inwersya lub Kontrawencya
wolny Regres do Dekretu Remissionis wspomnionego
y kontynuacyi Sprawy wtymże grodzie Zgczyskim Juxta
tenorem tegoż Dekretu et Regulam Circumscriptis kto
ry praesenti Rathificatae Complanatione bez Excepcyi po
zwaney Strony tum Directa Responsio Reservatur. to
tesz Sobie w Komplanant waruie azeby Ichmciow Successores
Rudniccyani, Papiery hoc in negotio circa Exolutionem Sum
mae temusz Jmci oddali: Aże zas Strony Komplanuiące
niewszystkie Personalnie, lecz Drudzy Imieniem Innych
Sukcessorow Jako to JmP. Andrzey Rudnicki Imieniem
Brata y Siostr Czyniący w zas Jozef Czyżewski Imieniem
wyżey wyrażonych Braci swoich tu nieprzytomnych zawiera
ią

ię Komplanacyą więc dla wszelkiego Bespieczeństwa Zapisuię
się zobopolnie to iest JmP. Rudnicki od Brata y Siostr ie Trno
Satisfactorio approbatę Officiose teyże Komplanacyi tudzież
wzaiem W Czyżewski podobnym sposobem od Braci swoich
przed Czasem Solucyi approbatę teyże Komplanacyi officiose
wyrobić y tęż pro Trno Satisfactorio przywiozszy lub Juncti
lub Distinctim uczynioną albo uczynione do Rąk tyże Kom
planantow Sukcessorow Rudnickich oddać lub list pro
Trno Satisfactorio Jeżeli by się Prlitter stawili Similiter
officiose approbować obligantur Lub Rigore Supraseru
ktorą to Komplanacyą chcąc mieć omnimodi valoris tę
Damnis Trnibus ztwierdziwszy ztrzymać y zyscie in toto
Deklaruią Rękami własnemi podpisuią y Judicio Officij
Crenę Lanę per Decrum ad Corroborandę podaią et Ingrossari
Datt Lanciciae Sub Secuntate Judiciorum Castrenę Lanę
Fra 2da pt Dnicam misericordiae Celebrato proxima
Ao Dni 1765to Andrzey Rudnicki swym Benedyktem
Brata Mary Zofiae Siostr swoich Imieniem
Bonawentura Kwasieborski swym y Żony moiey
Imieniem

Pnia
Jozef Czyżewski swym y Braci
moich imieniem

In Juditijs Crenę Lanciciene Fa 2da post Dominicam
Misericordiae pma Ao Dni 1765 Celebratis reproducto
manibus nostris subscribimus
P Niberski 1784 Ly

Stan Morochowski Krig
Castrenę Lanczycy

Recepta [illegible]
[illegible]
[illegible]
[

Ad Offm & pbr vnes Gnosus Joannes Labędzki Canonicus Vilnen.

390.

389.

Ad Officium Actaq; Curtia Castren. Capitt Sedlecensis pbr vnivers Magnificus Stanislaus Kamiński Senex Saltus Lancicien. Capitt Sobocensis Brus Biesiekiery cum Altinx Andres et Kasper Solarus Obviando cuivis indemnitati et Integritati fortuit. Sub omni prospiciendo meliori modo eius recurrendo ad Jus publicum uti ad actum [illegible] in et contra Gnosum Benedictum Obszewski intulit Instig. Nasnen una cum Protestatione Manifestatur. et Protestatur in cuius Ludicio Sensus Quia Jo Gn Gnosus Obszewski non Observatis Juribus Civilitatis tum et Legibus Regni imo ipsa Sponsali non Contentando se tot violentijs damnis in Segetibus et pratis ac Agris Operibus imo messoribus Majoribus addendo violentias violentes ad augendo et accumulando Ausus est temere Insuper nulla Judicis ratione et minima Cessione Labrisco Sebastiano Seminatori de Bies Biesiekiery sui Mandato subdito in via publica cum libr. libra de Bies Biesiekiery ad Bona rebona tendenti tempore certo ut pote Feria Secunda proxime prae Jmo die Festi Sancti Gregorij Papae Anno Bien. Obsidere Cadaq; Curruum sat cum omnibus requisitis obtinuum Equos Tres Laboratiles in eod Curru existentes causa recipitali sui discedentis Auspere usus practus in Laboribus in inveterato, ac practa tam de Curru quam et equis privare pestremus privare et eadem ad multifarias literales quam amicabiles requisitiones nolle restituere imo ad requisitiones nec tale prospiciendo, Zabiel Brat moy Rodzony Jmu Pan Joseph Obszewski Chłopa Woyciecha Musiała Kmiecia Pańskiego kamienną drodze idącego z Drewnem a przepadł y nie mam Zdto Koc y Ja choć Zabiq chłopa idnego y drugiego y nie tylko te Konie y woz ktorem wżiał dla mego porzytku ale choć y mizy Jawentarza na padłey na drodze albo gdzie kolwiek do mego ipso dobrania Zabicie y poprzedzaiąc to przepadnie Officium Arestus eius equis et Curru per Ministerialem Regni et duos Nobiles denuncians imo citra Offic. ejusmo Arestum tale ministeriali prospiciendo Ty wozny tuta a taki ieh nie ig bydzie z walyt aby gdzy rozdzielnie tak ciężar wiel Zapadł

His non Sanctis Regum Maanteca videlicet Feria Secunda Epiphaniæ Domini Virginis Mariæ Congregationis anno nunc Currenti proximo celebrata in Civitate Kliczawa in Ecclesia Patrum Carmelitarum Calceatorum devotionis existentium circa expositionem Sanctissimi Sacramenti altaris Majus altare nostra reverentia Dei in Cultum publicum Legis publicæ Cultum non attento et minime Considerato Deo et Cultui publice in frequentia multorum hominum in Ecclesia et devotione ibidem existentium provocantis ac Lesiones Diffamationes minationes eminentes Inquisitione probandas per eosdem Dominos Senatores Senatorias et Consiliarios ac Consules in honore Gloriosissimæ Virginis Mariæ Matris Dei Salvatoris Jesu Christi Crucifixi Domini nostri Jesu Christi

Ad Offm & pbr vñe Gnosus Joannes Lobzdzki Bonorum Villæ
Skarbanowo Hæres et Possessor. Idq referendo Se ad anteriorem Ma
nifestadnem Suam Coram Actis Gnis Consulibus Anno Currenti vñone
insinuationum factam, itemque Solenniter Coram Eodem Offio et Actis pre
sentis in Et Cons Gnosum Josephum Zakrewski Resignum Suum Manife
staver presens in Eum Sensum. Quia Idem Gnosus Zakrzewski Actuli
pre habita Memorata Manifestadne per Se Mfrem de Nullitate et In
validitate Resignadnis predictorum Bonorum Skarbanowo Coram Acti
presens Feria Quinta Ante Pm Nativitatis S. Joannis Bapte proxima Anno
Currenti ex Re Sui Mfris, in Dem Ipsius Gnosi Zakrzewski recognita, ut ex
nulla data et Accepto, ac ultra Mentem [illegible] Mfris in parang Zakrzewski
Sui Mfris subsecuta, et ex alijs Numerosis, justis, Juridicisq Causis in
primitiva Mfie exaratis de in Trino Trii explanandis Maxime Sibi
et Successoribus Naturalibus Suis Resiva, ac Contractus [illegible] Vendito
rij Cum Ejus Roboratione facta, itaq Subsequenti proxime patento
Tempore Solidando ipsi premissas Transactiones Villæ Skarbanowo
Venditorias, licet jam reclamatas Mfrem Providum Stanislaum de
Cudla de Villa Nagachowo Cum duobus Nobilibus Navarski et Ja
minski in Fundum Eorum Bonorum Skarbanowo Conducit. Idemq in
in Virtute Earum Transactionum ac Sri Venditorianum Intromissionem
in hacce Bona Acclamare Mandavit, [illegible] Gnosus Mfris non
Solum personaliter et verbaliter sed oppasuit Verum et Mfrie Supra
expressa fortiter eandem impugnavit, "Intromissionem" Nec [illegible] Acclamare permisit.
Jamen Enim Gnosus Zakrzewski hucusce Actum [illegible] licet denegata
juridice, ac juste impugnata Jus et non acclamata Intromissio
nis per Supradictum Mfrem Coram Actis presens recognoui, et in Ac
ta inscribi effecit, Sicq Suum Mfrem haredibus et posse Bonorum
Skarbanowo privare curat. Quare Mfris Sentiens Se nulliter ac
indebite subreptitie per Gnosum Zakrzewski Bonis Eisdem hereditarijs
ordinatum fore de Nullitate et invaliditate tam Supraallegatarum
Transactionum ac Sri Venditorianum "Omnium" et Actus recognite Intro
missionis vti denegate [illegible] ac alias non [illegible] Intervenientiarum damnorum et Injurianum
Litis in Trino Trii exponendarum itemque ite[illegible]mq Mfris Salvis
de Jure Salvandis.
"Solenniter"

Et Contra quem Actum Licet Et Jan Zakrzewski

Copia Mandatis
de Nullitate Intro
missionis Skarba
nowa. 1770

ię 30 Xbris

Prawo Natury wszystkich zdrowym nadzieyebie rozu
dkom y Obywatelskim thnącym cnotą, przez wyryte na
Sercach Prawego Boga własciwey miłości, Oboyney Se
ny y Straszney widowiskom znosić na Sobie y zeirpie
nie dozwala y niedopuszcza; Prawo Narodu wolnego
Religia Swięta Katolicka Rzymska od dawnych
utrzymuiącey wielki Zniewagi y Obelgi Nayuyższey
Majestatu, bluznienia przeciw Swiętym Pan Bogu
wiązliwości iadem zguby zazarzoney dotkliwości wsku
pierzaiącey Ludzkie umysły Nadzwyczayney mo
stwa niestykliwo przez obowiązek Prawego Katolika, ale
też przez miłość Samych Siebie nigdy przewinąć nie
może; Przeto te Prawa w nayzyiwszey zachowane maiąc
Pamięci Kiedy powod dobrowolnosciey Sposob dosta
radzenia, w nieszczęśliwościach Zostaiącym podaią wszyscy
Dygnitarze Urzędnicy Ziemscy y grodzcy Szlachta y O
bywatele Woiewodztw Brzeskiego y Nowogrodzkiego,
go Kuiawskich widząc nieuchronionego Zniszcza
iuż to na nayswiętsze Wizerunki Boga y Swiętych
Pańskich, Swiątokradzkie sciągnione ręce iuż to na Do
bra zprzęty potym Cerkwi zazrządzeniem Pana zastępow
nabyte, wyprawowane y wyKrzątowane, iuż to na ostat
nia Życie Każdemu pozwolone y ustawne krew napa zna
czeniem z Usilnością dążące Krolu, Stanu Swieckiego lu
bo Krolewskiego z Zakonnych y Swiatowych powiązawszy się zale
tow. y dla iakiegokolwiek wyrażenia Gwałtow, Diabolskow
Krzywd, Opressyi mocarzy zadanych Katowni y Tyrannij
Zpustoszenia y Zniszczenia Domow Naszych zpospolicie
szą wynaydziemy porę zaraz Swoim y wszystkich Ge
W Jch Mć Panow Senatorow Dygnitarzow Urzędnikow
Obywatelow Oboyga Woj. Kuiawskich Imieniem przed
Niebem Swiatem wszystkiemi Nayiawnieyszemi Potencyi
mi z Narodem Wolności Naszey iako wnieszczęśliwey
Zostaiącym tam nayprzod y naymocnieysze twierdze
przeciwko W Jmć Panu Belingowi Generałowi majoro
ni Regimentu Husarow Nayiaśnieyszego Krola Jmci
Polskiego y całey Jego Komendzie protestuiemy się
Nayuroczystsze zanosiemy wten sposob Skargę, iż
Tenże W Jmć Pan Beling z Regimentami Infanteryi Dra
gonij y Husarow do władania y rządzenia nie
[illegible] Stanowszy Ostrzedsze przed Legiami Grodzkiemi mowy Nayia
[illegible] Brzeskiemi

mocy Najaśnieyszego Króla Jmci Pruskiego długiem
lat pięciągiem Ojczyzny naszey utrzymuiącego Swobo
dy porwolonemi w Województwa w Kwarty Nasze nieu
czyniwszy Żadnego obwieszczenia, ani przestrogi Któremi
by wiele wszedł nietylko Gwałtownie ale o sieść ale ten
y więcey zaś Obywatelow w razy, kiedy prawie Palety
Namieszać pobym nadwątpi dalej natrudzać na Ostatek nadzie
wiec, bez Żadney zapłacenia Kwoty za wydane przysłu
żone y odwiezione furaże, a wniespełnieniu przysłu
nia pieniędzmi dobremi lub złotem ważnym płacone
raz exekucyi zbiedzy naylepszey Wioski zabardzym Pa
wie transmarszym po złotych Pol Sto y coraz daley wię
cey wypłacenia, drugie Palety Polkie przeszłego 1771 w
Grudniu wydane, niby za pieniężna Kwotę każdy Ku
nee nowey miary Poznańskiey po złotych Siedm Grzy
pietnaście Pol, monetą nową nie wartuiącą Żadney
w Kraju naszym Kursu nie maiącą, a raczey fałszywą
po wsiach y Parafiach wydać dopuszczaią, Któremi na
Proporcyą Kresteneyi teduie z Sześciu lat wystarczać mo
cy Zboża do Magazynu przystawić nakazał, w niespeł
nieniu dostawienia tak wielkiego Liwerunku Kiedy Nie
rzy Obywatele uwiadaiąc ostatniey Nieszczęśliwości Ruiny
Dobr y Niewolniczego Aresztu, Killkakrotnie na wspo Obywa
lach Naszych Balty bawiącego, nadaiąc Zaprzeszłe furaże pła
cone zpieniędzy Obłocone Panty lub Srebra y Kleynoty z
stawiać przy nieswobodnemi Zostali, Natychmiast wyżey mo
czony W Jmć Pan Ebeling nie iuż na pieniędze ale na Zboże podług Paletow iak lubo w
ne Za Liwerunek ale na Zboże podług Paletow iak lubo w
dawał y Nadto Koniec nay dotkliwszey przerażenia O
bywatelskiey uciemiężeń Ku Bogu y nayczulszey powinno
ści brzemienia Zastawieniasię O Honor y uwłaczaniu Cześ
Niepokalanie Poczętey Nayświętszey Maryi Panny y wy
stkich Świętych Komendzie Swoiey w Nieistek wsiach
Z gdzie kościoły Obrazy Znaydowały się, nietylko drzeć Pale
Nogami deptać ale też ubezczeszczaiąc y obrażenia ulicz
towanego Zbawiciela Naszego, nabaczaiąc y Bronzowiętego
wat Katolicki Boreś dozwolił, wtey mierze na Lubo
tych Zaprzepaszczonych prozby Żadney powszechney ciężkości nieoczy
Obwpem Zastępami zbrojnemi Świętnice Pańskie z Kosz
towszey wyznawszy z Kuszli Srebrnay świętey Zakrys
ment Odbiwszy Gwałtownie Cimboriumtu z Kielichy Ludzi
Ciało wyrzucić nazimię, Kilichy Patyny, monstrancyey z
mne appasaty Kościelne zabierać ważyli się, O Krzyżo
Boskie, Boże Ciała widząc tak niezbożne postępowa
Przeto Wszyscy Grodzkie dostatecznie ouiadczaiąc złości

Ludu z Swiętokradzką Ręką, Boga Prawego znieważeniem
nie iest przerażone. Nikt Bogiem nie zna dzisiey Państwu Ktoś
rzby Krwi Swoiey do Ostatniey Kropli wystawić Zabawiał? Ktoś
y Życia Swego Zaniewłaczanie Honoru Nayw[yższego] Pana
Zastępow niebaczy? I dobrowolnie. Sądziliśmy Zeście sami
Odezwami znieważyć Dworcy z Boga naszego Ktoś Pan
Beliny będzie poruszony, z dalszych tak wysch nie dopuści
czyć Krolow, teer dalszym nie tu Zdaiii Swoiey Zamiany
wszy mętę iedzrym babiącą się zob watalow Przyzeniem
Godnych Opatow Zacnych Prałatow Swiętobliwych Zakonnikow
z innych Klizy tak Kościołow iako też Plebanij z Klasztorow
Gwałtownie napostronku biorąc, myślowiach iako dzieie
Bestye, Byli nieme Bydlęte prowadzie dysponował, tak da
leer Ze iuż w Swiątnicach Pańskich chwała Nayw[yższego] Pa
na Zastępow Ustała Osmętny Narodu Naszego Stanie opra
ciagu Życia Naszego, gdzie Kwisieli iesteśmy wszędzie rzeczo
zciągnione do Boga ozemste wołaiąc widzieniy, gdzie Kost
wiey patrzemyśiey Ustroy Stronę oczy obracamy Pasie
wpedzie Zony od mężow, mężowie od Żon matki od Dzieci
Dzieci od Rodzicow, Panowie od Dobr z w Państwii Swoich,
Dobra bez Panow Ekonomow Zostaiey Stanęcy od Panow
Przydanej z Burmistrze z miast od Radzcow z Pospolstwa Swo
go więzliey Jeczą niewoli, z Ktorych iedni do Opłacanie
się Znacznemi pieniędzmi pagleni zostaią drudzy do wydoby
nia Panow gdzie się ukryli gdzie Depozyte, Srebra z Klej
notow z Garderobow maią, Cz[y] mu[szą] mi, Jnni inwen
tarzami Zbożami z wszystkiemi Swemi zbiorami z dostat
kami obmyślonemi Bydłeck, Ktory lubo iuż zeszłego Ro
bronali wniewoli Tylie, Leer nie tu iepete Koniec w Tym
imi Straszney mak z Tyranniy Zadawanych nędznego do
tney Zostaiącym Dwili Katedrę Kuiawską Gnieznieńską Li
cznych Prawa Bożego w mieście w Wydelewku dla nas Zosta
wnąc tak mimo wielkich Sum z Woiewodztw naszych wybra
nych do Kilku milonow wynoszących dwięmierzyli że ob Stallow
Swoich Prezaem Pałac Kanonicy z Duchowieństwo widzieć
mynieuwem Zostali, niemasz Zaiste wsi miasta y Zabu
tow Ktorych by Plaer Sore nieprzerabiał ludzkich, niemasz tego
miejsca Ktoregoby Ludzi gwałtownie obozą Stu nie brano
y Związanych, Granice Krolestwa Swego nie prowadzono, wszy
dzey wkrudzych Zalani Trakt tona Pomocy z wsparcia dwore
Kaé się niemogą Bite Drogi y Dnji do Poznania Gniezna
Radziejowa miast y miasteczek przez Zgrzenie Gwałtowne
Rodziow z Furazami y Liwerunkami obciążonych końmi
y Wołmi

zdrowiem Zawalone Zostaią. Długie bowiem Trwożenie tych
Krzyżur w Cierpliwości nie tało nas cieszyło z karmiło nadzie
zeliedy z Rolnich Czas pożądany Czas miły prędko z Jmy Bożych
nastąpi Chwilach z Podziewaliśmy się że dotąd śmiertelności
Krytycznego Czasu według mozności mieć wypoczywanie z Wiecz
wojska Nadproporcionalnych Za Paletami gwałtownie Exclu
cya wyżey nieżonego W Jmć Pana Belinga. wiszelkim się
Duratow z Społeczności uwolnionemi będąc dalszey pro
wadzenia Życia bespiecznemi Zostaniemi, ten kiedy Coral
bardziey Sprzyjać. Gdy bierze zamiast uczucia folgi wie
niepszczęśliwości przyciśnieni z Obarczeni Zostaliśmy Mu
sem Zniewolemi Delegowawszy z Województw naszych Za
cnych Obywatelow dopraszaliśmy się Rozbieżania Ordynansu
z Jego wytłuszczenie Treści Który do tąd mniey zważaiąc
Zadania nasze z usilne prozby ani Ordynans nie pomien
ny W Jmć Pan Beling pobierał ani go obwieście pu
wiatach Woiewodzkich dysponował owszem Komendy
ie na Ostatni Upadek z niepszczęśliwość Rzeczy rozlewa
wszy większey coraz dwięksey Trwożeni dodawał, przy cz
nie dopuszcza z pozwala, mnie Które tamowe z Zachow
ności czynione Krolu Pszczelni Senatorowie Jako to pier
wszy Jlw Jmć Pan Jan Hrabia z Gor Skarbek Kapte
lan Woiewodztwa a Prowodowskiego Gdzie Oczy zmie
ale ter z innym Znany Potentatom znaczeniem Komendy
Swoiey Jego z Napszy znaniem prosty mi grubemi
drąc się Zwyczajem z niepochlebstwu prawie obchodząc się
tak wielmożeniem dobr Jego z na Pana Osoby niedyskre
tnością, Racjom tudzi z Zadaniem nayczęszych dokuczy
Przykrości Że do Ostatni będąc przyciśniony rozpaczy
Życie w Smierć zamienie, poniewolnie przymuszonym Zo
stał. drugi Zaś Jlw Jmć Pan Jozef Hrabia z Lubraniec
Dambski Kasztelan Kowalski z Jmienia z Familij
w Oczyznie wiele mogący, Znalezmity w Czynnościach
do Wspieszczenia Narodu dążących o Dobro Publiczne Za
wsze troskliwy z Domu Swego gwałtownie pod Straż
wściekły Aresztt do Radziejowa wzięty, gdzie nad Bawcz
Stanu godność y Zasługi w Oczyznie iako Ostatni uz
nowaycą trzymany nadto, prócz Duratow wielkich nad
proporcya z Dobr tegoż Jlw Jmć Pana Kasztelana Kowa
skiego w Woie Kuiaw. Sztuowanych wyznaczonych Por
cyi Furwa exekucyą do Poznania odwiezionych Taż Ko
menda W Jmć Pana Belinga podług woli Swoiey iako
zatesztania w Niewoli zostaiących na iako wąt Summy
Znaczną Krypt wymogła, Ktorey niemogąc wystarczyć
dania

Zalożonego Liwcrunku z Dobr Swoich ustąpić musiał z dla Oca
lenia zdrowia y Życia był przymuszony bezpiecznego Szukać
miejsca, Innizaś Jmć W Jchmć Panowie Senatorowie Staro
stowie Dygnitarze Urzędnicy Szlachta z Obywatele Woje Na
szych Testawiwszy domowe zmęty od domowych maiąc Swo
y Zbiorow Swoich dla nieustarzaiącego wydania zboża
lub wypłacenia pieniędzy Ktorzych się do magazu Kwatto
wnie pomienionego Jmć Pana Belinga y Decyzye
swiadczonemi, w domach Swoich ociężlich acciuszach y zada
wanych przykrościach y Ktorych Umiiaiąc w nieuchronne nam
Ziemiom spodziewali zabaty Bogu Swiem
zych kaydan y niewolniczego wyzucia się zarmąd y inż
z Pięciu chleba y Fortun ogołocenia poniewolnie zostali
smy nędza y upadku absolutnym wiekuistwem Jmć
Pana Belinga nam przyniesiona, Zapobiedz przynaymniey
Życiu pozwala, Ktorego bronić oświadczaiąc się nayuroczy
ściey przeciwko temuż Jmć Panu Belingowi Jenerałowi
maiorowi Regimentu Husarow Ruskich, iakowszystkich
Krzywd z Oppressyi Przypadłych manifestuiemy się y Zaro
siemy niniejszą Protestacyą ofiaruiąc nam w Kray wdech
naszych Szczęść Napotym wyrażonych, zdowiedzywszy
ten czas nayzbliższemi czasy z rozpomyślnieyszy Swobod
aby podług podanych do Grodu Autentycznie Regestrow
tdu niezliczonych Krzywd nam poczynionych z uięciem
przyniesionych Postaw do Nayiaśnieyszego Króla Jmć Pa
ństwa a Protektora y Obrońcy wielkiey Całey Rzeczpo
spolitey naszey wyraźnie, Ktorego wiadomie podług woli
Swoiey Komissarzow do uznania tychże uczynionych zniszcze
nie Kraiu Woiewodztw Ziem y Powiatow nabliższe naczyn
nie Zapisy ięzeń Klęski Gonitwowanie nabliższe dopomnieć
się w obowiązkach Obywatelskiey miłości Upominaiąc się
czamy się przytym iżgdy dotychczas W Jmć Pan Belinga ani
pretendowanego od nas niepokazuie ordynansu ani Kto
pryck niepomiestanie czynić uiazdu ouszem na prawdziwe
zgruntu zniszczenie y Zpustoszenie Woiewodztw naszych Swo
ie Obraca przykrzeyszę Krolu Domu Obywatelow opustoszone
dysponuie więc my wspol Obywatele Bracia dygnitarze
rzędnicy y Officialistowie Woiewodztw zuyż wyrażonych
bronić honoru Swoiey y Boga naszego Nayświętszey
Marzi Panny y Swiąt tych czci Pańskich będąc przytom

* Listownych przyiętych Pesłuchaniu od Woiska z temi Stra
nia sądu iako Oblaty Listow opieczętowanych *

strasznego Szyderstwa bluźnierstwa, Co w Kraju nawet Nay
iaśnieyszego Krola Jmć Pruskiego iak naysurowiey iest
Zakazane) Oraz Swiątnic Pańskich na prowadzeniem Koni
zprofanowaney, Duchowieństwa nieprzystoyniego te mu Cha
rakterowi łzenia Gdicia y w niewoli trzymania Pospol
stwa w łzach tonącego Krzywdy Zawodza wszystkich
Połkow Niebieskich y Ziemskich wziąwszy Boga Prawego
(w ktorym wszystkie nadzieje uszczęśliwienia naszego
pokładamy) Samych Siebie na Azard podaiąc Broń prze
ciwko tym absolutnosciom ~~[illegible]~~
~~[illegible]~~
~~[illegible]~~
~~[illegible]~~
~~[illegible]~~
~~[illegible]~~ a wspodziewanym dla nas pomyślności Zrzą
dzeniem Pana Zastępow losie przyrzekamy przy powro
ceniu Swobod naszych y bespieczeństwo Puste nasze
osiadać Domy. Salwę Sobie tey protestacyi popra
wienia albo inney uczynienia w Całości Zostawuie
my. #

~~[illegible]~~ Podniesc przedsięwzięcie

(##)

Marcin Uniwski S. Jnowłoz Stanisław Jarnoski Łowczy Jnowr
Piotr Hrabia od Gorz Skarbek Paweł Szadokierski P.P. mp
Jozef Jarnowski Miecz: Kruś. mpp Jozef Szadokierski
Dionizy na Mniewie Mniewski P.P. Jozef Madalinski mp W.K.
Łukasz Dzycielski mpp Ignacy Bartłomi Sułkowski Bkę
Andrzy Mierzewski Ignacy Polichnowski mpp
Wiktor Zawidzki mpp
Antoni Zakrzewski
Jozef Rustnicki
Franciszek #

My Dygnitarze Urzędnicy Officyalistowie y wspoł Obywatele Szlachta Woiewodztw Kuiawskich niżey wyrażeni Zjechawszy się do Grodu Przedeckiego na wspolne między nami względem Woiewodztw naszych nieszczęśliwości Naradzenia iednomyślnie przeciw WJmć Panu Belingowi Generałowi Woysk Pruskich uczyniwszy Manifest, uczuiąc się naynielutościwszemi od tegoż WJmć Pana Generała przyciśnieni Exekucyami wraz podniesc broń przeciw Jemu y Jego Komendzie umyśliliśmy Ostrzegaiąc sobie wszelkie bespieczeństwo dla nas wszystkich Potencyi y Monarchow, ~~[illegible]~~ (dla ktorych iesteśmy z przyzwoitym uszanowaniem) dopraszaiąc się w przedsięwziętych Myślach ratowania się aby z ostatniey nieszczęścia toni ku ocaleniu swobod naszych pomoc dać raczyli, do ktorych Posłow z Instrukcyą # od WWJmćow Komendantow y Konsyliarzow ninieyszego Związku podpisaną gdzie będzie tegoż Woyska Związkowego wyciągał Interes, tymże WWJmćom Komendantom y Konsyliarzom moc zupełną Imieniem całych Woiewodztw Oddaiemy. Gdy zas widziemy konieczną do Woiennego trybu potrzebę tak ludzi iako y broni, Ustanawiamy przeto aby Wszyscy Ziemianie y Obywatele Wodtw naszych nemine excepto oprocz latami Wieku swego uszczęśliwionych, Chorobą złożonych, y wcale in statu siadania na koń y łączenia się z nami niemogących tą uchwałą naszą stawali zbroyno do Obozu Ostrzegamy. Ci zas niezdolni wyżey Wyrażeni Obowiązani wyprawę dać z Dobr Znacnieyszych po dwoch ludzi Konnych do boiu zdatnych z bronią y wszelkim przyporządzeniem lenugiem Miesięcznym na Tydzień iednemu po Złotych trzy rachuiąc, z pomnieyszych zas Wioskow Człeka iednego Konnego z tym ze samym opatrzeniem do Komendy iak nayprędzey przystawić. Zas Miasta Miasteczka # lub iakąkolwiek potrzebną expedycyą # Krolewskie

Krolewskie Duchowne y Swieckie tym Czasem pieszych
ludzi Czwartego wybrawszy z pomiędzy siebie z Orężem
strzelbą spisą albo „Kosą nasadzoną" berdyszem z enugiem wzwyż wyrażo-
nym pewnych aby niedezertowali (za których odpowie-
dzić y innych na mieysce ichże przystawić będą po-
winni. W Czasie zas gwałtowney potrzeby każdy
Pan Possessor lub Dyspozytor Ekonom albo Komi-
„Czyli Dzierżawca" sarz „wszystkich Chłopow ze Wsi wziąwszy z sobą
z iakąkolwiek tylko bronią możno na Sukkurs Ko-
mendom Związkowym pod wielką karą y zni-
szczeniem Dobr stawali, Maiąc każdy Possessor wy-
żey wyrażony nad swoiemy ludźmi wielką rygoru
attencyą Do których Rządu y dyspozycyi Woyskowy
Upraszamy y Obliguiemy niżey wyrażonych bydź Ko-
mendantami. to iest nad tym ze Woyskiem Związko-
wym zgodnemi głosy WJmć Pana Jozefa Poleskie-
go Komornika Granicznego Brzeskiego Kujawskie-
go z tegoż Woiewodztwa Brzeskiego Kujawskie-
go przy którym generalna Komenda Związku tego zo-
stawać będzie powinna WJmć Pana Jozefa Pogonowskie-
go Sędziego Grodzkiego Brzeskiego Kujawskiego Regi-
mentarzem czyli Komendantem z Woiewodztwa Jno-
wrocławskiego. a Konsyliarzem pierwszym tychże Wo-
iewodztw Kujawskich WJmci Pana Kazimierza Sza-
dokierskiego Sędziego Grodzkiego Przedeckiego, y
Jmci Pana Ludwika Wardęskiego Burgrabiego
Przedeckiego WJmć Pana Woyciecha Ossowskiego Woy-
skiego Kruswickiego ~~[illegible]~~ Wyznaczymy y obiera-
my. WW Jmć Panow Jozefa Jarnowskiego Miecznika
Kruswickiego, Xawerego Dąmbskiego Skarbni-
kowicza Jnowrocławskiego z Woiewodztwa Brzeskiego
Kujawskiego, Andrzeja Kiełczewskiego Stolnikowicza
Kowalskiego Antoniego Rozniecki ego Pisarzewicza

Przedeckiego

Przedeckiego z Woiewodztwa Inowrocławskiego Rotmi-
strzami determinuiemy. Innych zas Officyerow iako to
Pułkownika Rotmistrzow z każdego Powiatu ieżeli In-
teres wyciągać będzie y podłuż potrzeby Woyska
Związkowego WW Jmciom Panom Regimentarzom
czyli Komendantom z Konsyliarzami daiemy moc
kreowania y onychże Patentowania. Że zas widziemy
nie mniey Piechotę bydź do Konnych potrzebną obie-
ramy WJmć Pana Jana Pogonowskiego Porucznika
Infanteryi Koronney trybu Woyskowego Praktykuią-
cego nad tymże Regimentem Generałem y Jemuż ge-
neralną Komendę nad tąż Piechotą oddaiemy stosować
się iednak ma y referować do Generalnego Komendan-
ta, W ktorym Regimencie Jmć Pana Joachima Jar-
nowskiego Żupnikowicza Brzeskiego Kujawskiego
Kapitanem czyli Rotmistrzem iako dobrze w naszych
Woiewodztwach zasłużonego mieć chcemy. Deklaru-
iąc na Interes Woyskowy płacą ile możności regu-
larną. Aże WW Jmć Komendanci Officerowie swoię
azardować fortunę bez korzyści czyli Pensyi dla
Obrony tylko Chonoru Boskiego Niepokalanie poczę-
tey Nayświętszey Maryi Panny y Miłey Oyczyzny
Życia swobody Oświadczaią się iednakże na Amu-
nicye y inne Woyskowe potrzeby za dozwoleniem
wspolnym nas tu zgromadzonych Imieniem całych
WDztw Kujawskich Podatki Prawem na Woiewodztwa
Kujawskie uchwalone na teraznieyszą ratę Marcową
przypadaiące na ten raz przez wzgląd mocno wycien-
czonych Woiewodztw naszych niestanowiąc innych
Obracamy # Daiąc moc WW Jmciom PP. Komendantom
y Konsyliarzom Woiewodztw naszych na potym ie-
żeliby quo casu potrzeba wyciągała innych Podatkow
postanowienia. Ktore aby WW Rotmistrzom lub Officerom
ktore to Podatki przez nas samych tylko wybrane w czasie sposo-
bnieyszym komu będzie należało bonifikować deklaruiemy #.

za wyraźnym Ordynansem od WW Jmciow Komendantow
y Konsyliarzow do wybierania maiącym wypłacone
nie zawodnie były. Także ostrzegamy aby WW Jmć
Panowie Rotmistrze Konsyliarze Officerowie in Ca-
su postanowienia onychże aby byli tychże Woiewodztw
Osiedli y Majętni, ktorym WW Jmć Panowie Ko-
mendanci y Konsyliarze wzwyż wyrażonym Jmciom
Rotmistrzom y Officyerom iako nayprędsze Komend
swoich zmocnienie, Podatkow teraźnieyszych Mar-
cowych wybieranie, wybrane w całości do Skarbu Ge-
neralney Kassy Komendantow praecedente Jura-
mento rzetelne oddanie, Regestrow iako naypilniey-
sze trzymanie WW Jmć Komendanci y Konsyliarze
serio zalecili, z czego zaś na potym Kalkulacyą
przed Senatorem y Urzędnikami pierwszemi dwiema
czyli też Delegowanemi od tychże Wodztw praece-
dente etiam Juramento z tychże Podatkow wybra-
nych czynić będą obowiązani. Coby zaś wyprawy na
Woysko Związkowe z tychże Woiewodztw od WW Jmć
Komendantow y Rotmistrzow lub innych Officerow za
rewersem czyli Regestrem spisanym były brane, te ie-
żeli ktore w całości zostaną każdemu Ziemianinowi
oddawane bydź maią. To też sobie praecavent WJmć
Ziemianie y Obywatele tychże Wodztw aby żadney
krzywdy nie ponosili, ale wszelka disciplina
Militaris podług Artykułow Woyskowych zacho-
wana była, trunki wszelakie aby płacone były
Victualia quaeque ieżeli sprawiedliwa nastąpi pła-
ca wyżey wyrażona podług opisu koła „nastąpionego„ Ci zaś WW
Jmć PP Komendanci Konsyliarze y inni Officerowie
przysięgę podług Prawa coram Dignitarijs złożyć
obowiązani będą. Działo się w Przedczu Dnia Dziesiąte-
go Marca Roku 1772go.

Franciszek Lwierczynski mp Jan Chądzynski Cz. mp
Kazimierz Szadokierski Sędzia Grodzki Przedecki mp
Woyciech Ossowski Woy Kruszw mp Ludwik Wandecki mp
Józef Nolesk KBK xzt Dąmbski Gab. Kietrzowski Sob. Kow
Antoni Kozinski Pisarzowicz Grodzki Przedecki mp
Franciszek Thokarski Teodor Ciechomski
Wł. Thokarski mp Woy: Kaczkowski mp Jan Michałowski
Antoni Kurowski mp Józef Szydłowski mp Antoni Tur
ski mp Michał Cyrulski Krajewski mp
P. Zaborowski mp Paweł Stanisławski Woyciech Głusz
kowski Karol Jaszkowski Maci Chrząszczewski
Franciszek Sulenski Jakob Gliszczenski Woyciech
Sulinski, Fran. Szachnoski Tomas Rudnicki
Komecki Stan. Winnicki Tomasz Zacki Burkow
Stanisław Magnuski mp Woy Kiseński mp Bazyli Czepowski
Antoni Kiąnkowski Burgrabiew Gostyński
Jan N. Pogonowski Tomasz Grabski Chorąż Bkiejow Kazmierz
Ossowski, Ignacy Ossowski, Kajetan Ossowski, Antoni Dąmbrowski
Marcin Szadokierski mp Dominik Gniazdowski mp Jan Jaroszewski
Thomasz Modlinski mp Simon Sułkowski mp Walenty Stę
pczenski mp Kazmierz Stępczyński mp Thomas Ro
zniecki mp Ignacy Poniatowski mp Jędrzy Tański mp
Karol Umiński Antoni Tański Martin Zakrzeski Jan
Stanisławski Józef Kniewski Franciszek Wzikowski
Franciszek Czernieleski, Kazmierz Wroblewski
Jakob Brzeski Józef Olszycki Anton Trzebucho
Bernart Betleiewski Thomasz Jaranowski mp Alexander
Jaranowski Horodzy Jan Lachowski Woyciech Char
chulski Franciszek Czaykowski Izydor Luszczynski Stani
sław Stinski Michał Cetys Raiewski mp Ludwik Tho
rzewski Józef Głuszkowski Roch Głuszkowski Józef
Jankowski, Antoni Młodzieiewski mp Walenty Jankowski

Kazmierz Miniszewski Piorem Trzymanem.
Thomasz Dobrzelewski mpp
Jan Racielski mpp Jozef Nuboski Roch Sliwicki
Maciey Rapacki Jan Łabęcki mpp
Norbert Racięcki mppria Valenty Tho-
bowski Antoni Sokołowski Jędrzey Studzinski
Walenty Walewski mmpp Melchior Gniazdo-
Roch Dzierzawski Roch Waldowski
Antoni Mierzejewski mpria Tomasz Płoski mpria
Jakob Wietobydzki Tomasz Sułkowski mmpp
Joachim Jarnowski mpp Tomasz Jarnos
Maciey Kosinski Maciey Pogonowski mpp
Ignacy Cybulski Tomasz Przytuski Antoni
Nagorkiewicz Stanisław Kossowski
Ignacy Popowski Chryzostom Borkowski mpp
Piotr Wolski Maci Sochocki
Antoni Trzebuchowski Jozef Zaranski
Kazimierz Stoski Szyman Zielonka Flo-
ryan Ubysz Piotr Gostkowski
Kazimierz Zielonka Franciszek Dziekczyński
Bartłomiey Bąkowski Piorem Trzymanem
Jozef Wodecki mpria Sylwester Sędzki Anto-
ni Krasiński Gabriel Cegliński Jan Skoraszewski Wo-
ciech Jankowski Kazimierz Jasinski
Antoni Szczkowski Walenty Szczkowski mpp
Walenty Wysimirski Tmi

Jozef Polechnosk Jakub Polechnosk Kazimierz
Polechnoski Woyciech Zieruzinski Piorem trzymanem
Alexander Jarnowski mp Felicyan Witowski mp
Jozef Ploszewski mp Maciey Kosinski mp Dominik Kosinski
Antoni Rozniecki mp Franciszek Rozniecki
Jozef Zglenicki mp Jan Rychlowski Franciszek Graborski mp
Jozef Kaczkoski mp Marcin Zawidzki mp Jozef Grzybowski mp
Andrzey Michałowski mp Jakub Zieleniewski
Jan Burdzinski mp Walenty Cieslinski Pierw trzym mp
Marcin Machowski Jozef Zieleski mp
Maciey z Boruciny Borucki Woiski Przedecki mp

Jan Przeciszki
Andrzey Kober mp
Jan Charczewski mp
Antoni Zaborowski mp
Kaje Ossowski mp
Jan Przeciszewski mp
Antoni Jantkowski mp
Jozef Bilinski
Felix Łukoski mp
M. Wysocki
M. Sulmierski
Benedykt Koziorowski S.D.
Jozef Szamoski
Maximilian Prądzynski
Ignacy Charczewski
Dadzibog Łukomski

Swiętosław Kleszczyński
Xawery Bronikowski
Celestyn Bogorski
Maciey Gajewski
Walenty Korytowski mp
Franciszek Uminski
Hilary Mostowski mp
Paweł Białoskorski
Ignacy Pomorski
Teodor Miłosencki
Michał Rudnicki
Woiński
Antoni Skąpski
Michał Dymecki
Piotr Siecki
Stanisław Wolski
Sobiesław Zarcynski
Wolęty Stkoski

Ignacy Uminski mpp
~~Zuboraski~~ Zuboracki
Antoni Kotynski mpp
Andrzy Ziołkowski
Ludwik Wygnanski
Teodor Skibicki
Wawrzyn Dąbroski
Antoni Lasocki
Józef Aleszeski
S ~~[illegible]~~
A ~~[illegible]~~
Ignacy Wichlinski
Agus Wilkosiewski
St. Cybulski
T. Krasinski
Ig. Zaliwkowski
Michał Ostrowicky
A Nowicky
A Kosakowsky
Słowacky
Filewicz
Trawkowsky
Kwiatowsky
Lasocky
Grabsky
Lipowsky
Pałczeńsky
Kaczorowsky
Gąsiorowski
Grabski
Jarzyna
Wiśniewski

Woycich Rybicki
Piotr Pomorski
Krzeskowski
St Pawłowski
Mi. Wroblewski
Szymanski
Kowaleski
Zubiński
Witkowsky
Pawlikiewicz
Klimecky
Pawłowski
Sulkowski
Gorzecki
Leśnikowski
Mosakowski
Borysławski mpp
Łysicki
Orłowski
Janski
Białoskorski
Podgórski

Adam Modzelewski
Józef Kelpinski mpp
T. Mokierski ~~mpp~~
Jad. Paciołski
T. Mateski
W. Mateski mpp
Antoni Krzywkoski mp
Walety Budny mp
Adam. Wilczewski mp

Koski piorem trzymanym
Stanisławski piorem trzymanem
Gorczynski mp
Branicki piorem trzymanym
Machelski mp
Podlecki piorem trzymanym
Turski mp
Osinski
Politowski
Plantowski
...ich Zukierski
Rogurski mp
Smolski Rgt.
...nisław Stępczynski
...ef Gostkowski
Ignacy Szymanski
Tomasz Szygnecki
...oz Kłosinski
...ucz Mirosławski
...ntoni Wolski mp
Franszek Wolski mp
Tomasz Dąbski mp
...incenty Oplicki mp
...ancy Miękowski mp
...ichał Wolski rw
...artłomiey Szadokierski mp
...adam Kraszewski rw
Antoni Kaiewski rw
...dam Garczynski mp
Tomasz Potocki mp
...ozef Walichnowski mp
...ian Kozuchowski rw.
Słuboski
...dam Brzezynski
Rafał Wodzinski mp Chorąży Brzeski
Andrzey Morzycki mp Byk. mp Goff. Pogonowski Sędzia Grodz. Brzeskiego

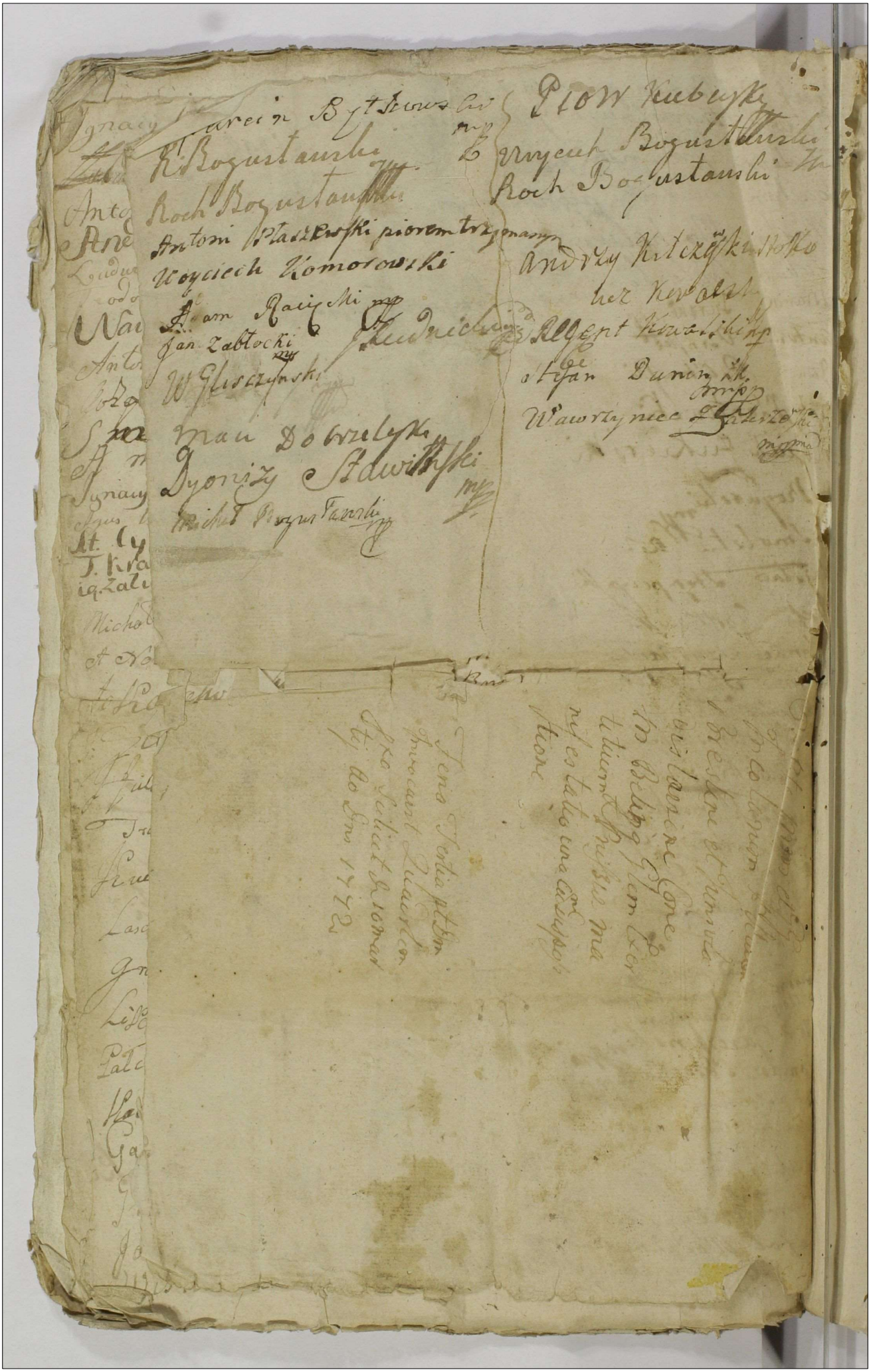

3.98 fol

