PL_1_24_10-31

1. NR I NAZWA ARCHIWUM	2. NR ZESPOŁU	3. NR SERII
1 AGAD	24	10

4. NAZWA ZESPOŁU:
Płockie grodzkie oblaty

5. SYGNATURA:	6. LICZBA STRON:	7. LICZBA SKANÓW:
31	956	1080

8. DATA WYKONANIA:	9. NAZWA PRACOWNI:
22.10.18	PTH

10. UWAGI:
s. 3 => naklejka z dawną sygnaturą.



Niniejszą księgę, liczbowaną według akt (107), przefoliowałem wg kart (517).

Warszawa, 25.II 1952

AGAD

J.G.

STATUS DOBR PRZE

oszewa w Województwie Płockim Powiecie Raciążkim będących z Le
zgech pozostałych po Niegdy W:mci Panu Dyonizym Przeniszewskim
Podczaszym Ziemie Zawkrzyńskiey Województwa Kuchiego Części Połowy
Dziedzica a drugiey połowy Zastawnika z Krzyżtora W:Jeymci Panu Fran
ciszki z Tarnowskich tegoż Niegdy W:mciów Podczaszego Zawkrzyń
skiego Małżonki Pozostałey Wdowy Męża y po tegoż Małżonka Prawem
Dożywocia na Dobrach ogulnie wszystkich Jego Prawem Dożywocia
Zaszczyconey z Uprawami w Niniejszym Swego Umocnionej Która Respektive
nie Prawa Konstytucyami na Wdowy postanowionego też przerzeczonego Do
bra Przeniszewo w przytomności Szlachetnie Urodzonych Jch Mościow Panow
Szymana z Kazimierza Maliszewskich Possessorat z Dobr Maliszewa
y Jędrzeia Drapiatka Woźnego z tychże Dobr Przeniszewa, wiadomey porze, y
tuaeyi też dobra Przeniszewo w swą odebrała Possessyą do tego Authentyczney
pozwania Dnia Siedemnastego Miesiąca Sierpnia Przyszłego Siedemsetnego
Osiemdziesiątego Siodmego Roku Sprzata

Budynki Dworskie.

ewor z drzewa Sosnowego w korsze Obrabianego naszwedach w Węgieł postawio
ny Kamieniami na Słupy podmurowany z Facyatą Altanki o Dwoch połow
iach trzecim Połowim Czwartey zaś derobie pigtra Alkierzyka Szostey zaś morze
Sienią Sigata Kuchnią Westybulem y wtyle zpodworka Schodowania
się wewnątrz tego Dwora Drzwmowy Kuchnia z Kuminem Cegły Wymurowane
tego Dworu Jedna połowa nie iest Stworzona Do którego to Dworu wchodzące
zpodworka drzwi Sienne podwoyne gładkie z tarcic Sosnowych na Żelaznych
Odpowiednich Zawiasach na Zamek Żelazny z klamką Zamykane Wokoło z Za
wieszchem z Suprzyżkami które wokoło nadrugnowane. Wokoło podwoyne kasow
niami Wybruchowania w Którey Sieni poprawey ręce do Sklepu widać Dane są
drzwi z tarcic Sosnowych na Żelaznych Zawiasach Ze Skobkiem y Zawieszkiem
na Klamkę Zamykane do wchodzenia do tego Sklepu Wschody z bali Sosnowych
Dane w tym Sklepie Sciany z Kamieni z Zaprawą Wapienną Cegły murowane y bie
rym na bokach wyprowadzona Sklepienia Cegłą Ołtarzyk dla Wodoku nad wierze z obu
Ze Sklepie iest nalezieli Sklepik w którego są drzwi z tarcic Sosnowych na
Zawiasach Żelaznych Ze Skobkiem y Zawieszkiem te Zaś klepy są Murowane
na powstanie nieskuteczne Sklepami potrzeby ręce idące Zaś poprzeczne stro
nie ręki do polowiow Skuteczych drzwi z tarcic Sosnowych Stodarskich wrobk
podwoyne

AGAD Warszawa

podwoyze na Zawiasach esowych pobielanych zrzerlanie denerna y Zas
lien Francuskim nadbtrowanym wtym prerwstym polugu do Rogu Scian
krudens: z tarcie Sosnowych wtilar Zrobiony u Gory Zpoblerlanie do tab
nia Szabla a vdole z jedney Szuflady dany do tyzeh y rozchowania n
rego drzwierki sy Obrazyte na Zawiasach Zelaznych Brdzarzinych Z
czlen Zepsutym Zielonym y Czerwony farbami malowany ale farb
Odzorzi jus powyzerały. W tymze Sobaginelien trzy wjedney kwatery
kna Szyb iest wybitych Sztery drugim Oknie takze iedney kwate
trzy Szyby wybite a drugie kwaterze dwie szyby w trzecim Oknie
ry Szyby wybite. ktorych to Okien Szyby Wodzic zgrawe u tych Ok
dwaterow Zawiasy z nawrzitki Zelazne pobielane z tlaczkami y S
mi Zelaznemi z prolugi do Zasrubowania Okiennic sy rzytkie Sto
sosnowych tarcic podtuzny na rogach obrzyty Stolarska robota zastalug
krzyzowych Szpiga drzwi lugu Zobydwu stron klinami Zaty postawi
Umacniaiacy nadedrzwiami Portret naprostnie malowany Stary wszarze
prosty roboty zgrawny, kuminek kapturowaty Murarsky Struktury Z
wymurowany piec Zkachli biatych polewanych, wdrzwiczkami niebies
malowane o trzech Skrzyniach Zkorona prostaconymi nadrugnymi pod
Ztarcie Sosnowych Stara nadbrachniata y wjedney Wygnita Zbey Z
edge do Grbietku drzwi poiedyncze ztarcie Sosnowych Stolarska robota z
miasek esowych Zelaznych pobielanych Z Zamkiem Gallowitym wdolny
polugu nad Oknem Znamiesony Krucyfix Srednie Gbrzydzonego Pana
Zasta Okien trzy wjedney Oknie iedney kwatery iedna Szyba Stluczona a
giey kwaterze dwie szyby wdrugim Oknie iedney kwatery iedna Szyba
bita kuminek kapiasty Murarsky Struktury Zsegty wymurowany
Zkachli biatych o czterech Skrzyniach Zkorona Zkachle wkomy okien
stawiony takze Zmurowany Stolarzek maty stoiacy przy oknie kwad
wy z Szuflady na Zamek Zamykaiacy Sam ten Stolik Zdebowych
cie a postument alias Stalugi z Sosnowych tarcic krzywo Stolar
Stolarska robota podobnesk w tym pokoiu a Okien sy Zawiasy na
lii pobielane kaczyki zchroby Zelazne do Zasrubowania Okiennic. y
Ztarcie Sosnowych Stara nadbrachniata y nadpruchniata w tym poko
edsrzantowe Zelo Framuga na kwartat Szafki Stolarska robota Z
ochami y falgaty Z Sosnowych tarcic na Zelaznych Zawiasach na
wczelki Zamykaniem do rzeczy rozuych Chowania Zrobiona. y
Zbey Grbetku do Garderoby drzwi Z Sosnowych tarcic Brdzarzinego
gtadkie na Zawiasach Zelaznych Brdzarzinych na klamke Skow
drzwiczki Zamykane kluczem w Garderobie Okno iedno wolnego
kwaterze dwie szyby Stluczone kuminek kapturowaty murarsk

letnie

Strukturą wymurowany Cegłą z teyże Garderobie są dwie framugi w Brantom
rze dane w których są policzki z tarcic sosnowych podłoga z kamieni brukiem
wysadzona z teyżaś idąc Garderoby do Sionki małenkiey drzwi z sosnowych
tarcic gładkie Ordynaryiną robotą na żelaznych Ordynaryinych zawiasach na
klamkę Skobel y wrzeciąż kłodką zamykane w Sionce podłoga z kamieni bru
kiem wysadzona z Sionki idąc do komory drzwi niemasz w komorze Okienko
w Sianie wycięte małe na tybel zasadzone podłoga z kamieni brukiem wy
sadzona wychodząc zaś z Sionki na podworze do Sekretnego się schowania
drzwi z tarcic sosnowych Ordynaryiną robotą na żelaznych Ordynaryinych
zawiasach na Suprigiel żelazny z komory zasuwane y zamykane wrac
wszy się na powrot do Sieni którą się idzie do pokojow po lewey stronie Pęki
do pokoju [illegible] ego idąc niemasz drzwi w tymże pokoju
[illegible] kwater y szybow tylko Okienicami po
[illegible] masz tylko kumin szaficisty mularską
[illegible] pokoju idąc do Alkierzyka niemasz drzwi
[illegible] bez szyb tylko także zabite Okienicą
[illegible] y w tymże Alkierzu na całym dworze Pu
[illegible] mieyscami nadbotały y nadpruchnia
[illegible] z balow sosnowych tarcicami z bokow obi
[illegible] zawiasach Ordynaryinych ze Skobłem y
[illegible] wchodząc na gurę poprawey ręce stro
ny Altanka małenka w którey drzwi z sosnowych tarcic na żelaznych
zawiasach bez zamknięcia w Altance okno iedno bez szybow tylko
Okiennicą zabite na gorze wiązarek pruską strukturą w ciąż idący całe
go dwora po obustronach dany który cały gmach dachu wspiera y utrzy
muje z Sieni idąc do kuchni z drzwi gładkie z sosnowych tarcic na za
wiasach żelaznych na klamkę Skobel y wrzeciąż kłodką zamykane
Okrąk kuchni y kumina kamieniamy y cegłą wymurowany Dach sło
mą podekowany stary znaczney potrzebuje reparacyi Owele, ściany, wę
gły u połowy tego dwora nieskończonego pogniły y poprochniały bardzo
znaczney potrzebują reparacyi przez cieśle doskonałego
Przy tym Dworze Sad czyli Ogrod drzewem Sliw Lubaszkow wisien kilka
jabłonkami y kilka gruszkami zasadzony bez ułożenia kwater w którym
drzewa zadziczały y wiele poschło drzewa ze starości niektóre drze
wa trzeba powycinać niektóre po obcinać z suchych gałęzi około strogo
waniem w słupy y laszko rożne ogrodzony na około które to strogo
wanie mieyscami dobre mieyscami poprochniałe y powyłamywane
Folwark z drzewa sosnowego w szachulce obrabianego w węgiel na [illegible]
o Izbie y Zbetce komorze Sieni kuchence y małenkiey Izbetce do [illegible]

Liber 31.
Castrensis Plecensis
Oblatarum.
ad 1787.
ad 1790.

Struktury warmurowany Cegła Ztegże Garderobie sądnie Frontowi obstrukcyi
rze dane Wchodzi się Ganku Ztarci Sosnowych Podłoga Tamże Drzwi bruko
wy Sadzona Ztegoż idzie Garderoby do Sieni malerskiey Drzwi Lubowych
tarci gradkie Brodzarzing robotę na Żelaznych Brodzarzingych Zawiasach na
blanke Słubek z Drzeciąz Stodoły Zamykane Słońce podłoga Kamieni bru
kiem Wysadzona Zielonki idzie do komory Drzwi niemasz Wchodzi się Ganku
wsliane Wyjęte mate na tybel Zasadzone podłoga Kamieni brukiem Wy
sadzona. Wychodzi się z Sieni na podwórze do Schodowego się schodzi
Drzwi Ztarci Sosnowych Brodzarzing robotę na Żelaznych Brodzarzingych
Zawiasach na Supryzich Żelazny Zamek Zasuwane y Zamykane Wcho
dzi się na pokoiu do Sieni Stroną Połu
dniową do pokoiu pustego Nieschodzonego idzie niemasz Drzwi w tymże podłoga
nieschodzona Okien cztery bez kwater z Szybek tylko Okienicami po
Zabitymi piecu Ani podłogi niemasz tylko Kamienie Zachodzi Mu
strukturę Wyniedziony z tego pokoiu idzie do Alkierzyku niemasz Drzwi
wszy Alkierzyku jedno iest Okno bez Szyb tylko także Zabite Okienicą
tudzież y podłogi niemasz Dawny Wychodzi się Alkierzu Na ganku Dwoiego
Sufit iest Dany Ztarci Sosnowych miejscami nadbodaty y nadpruchnia
ły Idzie Zaś na gurę się Schody Zbalow Sosnowych tarcicami Zbitych Stop
niach Drzwi na Żelaznych Zawiasach Brodzarzingych ze Słubkiem z
drzeciąz na Stodołę Zamykane Wchodzi na gurę poprawiony z gliny
dy Altanka Malerska na Której Drzwi Z Sosnowych tarcic Żadne niemasz
Zawiasach bez Zamknięcia do Altanki Okno iedno bez Szyb tylko
Okiennicą Zabite Na gurze Węgarek gruntu Struktury w Węgłach Cegły
go Dworu po Obu stronach Dany który Cały gmach Dachu Wspierający
mnie Z Sieni idzie do kuchni Drzwi gładkie Z Sosnowych tarcic na Że
lasach Żelaznych na blanke Słubek z Drzeciąz Stodoły Zamykane
Obok kuchni y Komina Kamieniany z Cegły Wymurowany Dach Sto
ma podchowany Stary Znaczney potrzebuje reparacyi Ćwiek, Ściany Wę
gły do połowy tego Dworu niekwaterowego pogniły y spruchniały bardzo
Znaczney potrzebuią reparacyi przeciwko do wiatrzego
Przy tym Dworze Sad czyli Ogrod Drzewem Śliw Lubaszkow Wiśnien dikim
Jabłoniami Dikiemi grusz Zasadzony bez Ustroienia kwater wchodzą
Drzewa Zadziczały y wiele pożytku drzewa Zestarzeli nie tylko Drze
wa trzeba powyrąbać niektóre po Obwodzie z Suchych gałęzi Błotu Strzy
wanie Zasłupy y Laszki wokoło Ogrodzony na Obwód Ustroienia Stroży
wanie Miejscami obwód miejscami pospruchniałe y powytrząsane
Z Ostwarki Drzewa Sosnowego w Szachulce obrubianego do Wsi
Z Izbie y Zbetce komorze Sieni kuchenne z Wokrzyżey Zbetce

5

wchod z sieni drzwi z tarcic zabiegane na Zawory Zamykane z cieni idące
do izby drzwi takie z tarcic sosnowych na Żelaznych Zawiasach bez wszelkie
go Zamknięcia w izbie Okno wdrewno Oprawne okiennice tego w którym stoy
by wybite Szumnicki Kapturowaty z kuminem wstępiarke y wiedziony Piec
Szumnicki postawiony Sawek Zdwoch dnie jedna przy piec druga przy ściance
idące do izbethi drzwi z tarcic na Żelaznych Zawiasach Zeslubkiem y krzeszem
na Kłodkę Zamykane z izbetke Okno jedno wdrewno Oprawne stałe w którego
dnie stoy na tarcicach piec ten sam Oprawa z izbetki z izby z
idąc do komory drzwi z tarcic na Zawiasach Żelaznych Zeslubkiem y krzeszem
Żen na kłodkę Zamykane Okno w Oprzeszlicha z tarcic Szumny nie podwo
rze drzwi z tarcic nabiegowe na Zawory Szumory Zamykane z sieni do Szumnicy
drzwi nabiegowe z tarcic mocno Zrygowane z sieni idąc do izbethi drzwi
z tarcic na Żelaznych Zawiasach Ze Slubkiem y krzeszem w tey izbetce
Okienko stare wdrewno Oprawne w którym dnie stoy Szumne kumi
nek kopiasty gliną Oczniedziony piecyk Obrządz Szumnicki Dary postaw
nad izbą y izbethą Zdykow kuminy z sieni wstępiarke Gryprowadzony —
Dach słomą poszyty który potrzebuje reparacyi.

Stodoła drzewem Oplotowana w której Żerdzie y dubelkach do wody liggnienia
nagnia a kurytko do pomienia konia y bydła.

Kurnik z chlewikiem w słupy y bale bezterech przegrodach z izbeną drzwi
sami nabiegowymi Zamykanemi w których z dwoch drzwi iest Jeden Slub
bet y krzeszy Żelazne Dach słomą poszyty iest przemierzły Cwieke z Slu
sy przy drzwiach pognity pod które trzeba gnoiwo.

Za temi kurnikami y chlewikami są dwie Sadzawki jedna Zarosła błotem
y tatarczakiem do trzeciej części druga wcale Zarosła. Za temi Sadzawkami
iest Jabłonia y Śliwi.

Spichrz z wystawą w Wegiel na Słupach z drzewa hostowego do kwadrat porta
mowy Stary Sprochniały do którego idąc drzwi z tarcic Ze Slubkem y krzeszem
na klytkę Zamykane w którego Dach Żelazrefen Zrygrowany z
wchodzą to spichrzu Sieczkę y Garabki Zplewadni kinserwacyi.

Spichrz nowy z wystawą w Wegiel na Słupach z Szachulcem postawiony nie pod
rowany tylko kamieniami Sosnowe podbitkowane ten spichrz iest podwo
ny Jeden przedni Stronie drugi podrugiej a środkiem Klepisko Cotgdy
wyrzniane bez brudu kamieniami Darego Lub perstogi Zboża Darey y Sło
ma Dwoi tu Zieść z Sawstkow do wiązu wozem Zklepiska idąc Sotewek
stronie do jednego spichrza drzwi z tarcic na Zawiasach Ze Slubkem krzeszy
Żen na kłodkę Zamkien Zamykane Podług wzdłuż spichrza z tarcic Sosko
wych na Sagi Zawarte do Słupow w Ziemi Zapuszczonych Swoimi Szczy
tami przybita Okienkow dwa na przeciw Sobie w Cianie wyrzniete

na Zybel Szadzawe

na tybel Osadzone Pułap Ztarcie na fugi Zamykane Tablice drewnianemi Gzymsami do belkow przybity a pod belkami w ligy podwłoczone belkien Zamykane Słup do Wigzarek dobelka Kazdy Słup wigzarkiem przybity pułkiem modelowanem na którym Słupach całe pułtap Wspiera się na gurę Dwie schody ułożone bohi Zbalow a do schody Ztarcie dwoiste po prawey Zas Stronie tegoż Gabinetu do drugiego Spichrza drzwi prowadzące Ztarcie Sosnowe na Zawiasach Żelaznych Ze Skoblem a Wrzeciądzem na którym Zawarte Okrzyn tablice podług ztarcia wyżejże Ztarcie na fugi do belkow drewnianemi Gzymsami przybita y Okienka dwa w Scianie wyrznięte na tybel osadzone tak Ze rownie pułtap Ztarcie na fugi do belkow gzymsami drewnianemi przybity y Słupy rownie Wigzarkiem debelkiem Srodkiem Zamyka idące iak Wyżey Wyżerwszy Opisanym Spichrzu cały pułtap Wspierają y Utrzymuią dwoie wrota Spichrzu Mierząc Zamykaią Dwie Stowy podwłoczony nowy nabite na brak Warsztu Szczyty tarcicami Zabite w których Okienka wyrznięte bez okiennic dla przemierzenia Zboża wsobywaiących Szczytach.

Stodoła Przy Pierwszą Stodołę w Słupy Zdybow Cesarzych ogrodzą Gabinetu dwoie Sgrzebiach Stara Zpodwoyrem na przestrzeń wrotami nabiegunach Zdobie starych obsnowych podwoyrem płatami w pole wrota Zabiiaią na czopa Żelazna przybita na litery Wrota Zewnątrz Gabinetu Zamykaiące gzymsem drewnianym Zamykaią Drugie Zas płaty wrot Zpodwoyrza Tablic na biegunach Ztarcia Starych obsnowych Utrzymuiące Gwiazdy Żelaznemi kątami Zamykaią się Zpięcią na Sablet a Wrzeciądz do tegoż Stodoły Do tey Stodoły wchodzi Słupow Zdrzewa Szachulcem przybudowane Komorka do siana y Stayenka dla koni Scianą przegradzaiące Komorki drzwi mierząc Ustawienia Zas Drzwi na biegunach Zdwoch Stron Zrygowane w których iest Sablet y Gwiazdy Żelazny na pięty Zdrowy W Stayni ich Żłob y Gradowanny przybite w Szczycie Komorki dwa Słupy Strzałowy podparte Dach tak gdy Stodoły iako y Komorki Ze Stayenką do tegoż Stodoły przystawione Słomą posrzyte Szczyty Jeden tarcicami Zabity drugi Opleciony.

Stodoła Wrogu Stodoł wrota na pasie do Wyiazdu idącey drogi do Stawidreb.

Stodoła Druga Zdrzewa Sosnowego W Szachulcu Obrabiana Gdy Gabinet Gospodarski w Dwoiste na Szwedach postawione Stępiskami Scianą Zdachu dane Srodkiem Szpiclow na Warsztat Ogień dany powyżarane y belek do wierzchu do Układzenia Zboża Srodkowy Szpiclowy Scianą drzewa Szachulcowego budowaną przegrodzony Wrota drzystkie Stępiskowe na biegunach Ztarcia Sosnowe Stare Zpodwoyrem płatami Opolu na Szpicy Zygzakami drzewianemi Zabite pismow gwoździami Zatykane Zamykaiące się Zas Zpodwoyrza na Szpicy Okna bez Wrzeciąz Stodoły Zamykaią Dach Stowarzyszony Szczyty Gabinetowy Stary Szczyty tarcicami Zabite w Jedną Stronę Wiatrowe Drzwi

4

Na adresie fatu. altarey Swete w Słupy wsunęły z poprzechniały.

Stroda trzecia w Słupy dwoyow Sieranych z Bartych o Sesty Abszpislim dwoch Sprzie
dach na dozlach postawiona altarey na przestrał podwoyne Wrota nabiegi-
nach Zpodwoyzeni platami Ztarcie Sesne Wrota dopiła Zewnątrz do altarey
na Spiże Zderlia Drewniane godzien Zatykana Zamykaią się a Zas Zpodwoyz
tarce dzpaga na Skobel z Drzeniga Hlodka Zamykane Dachy Szczyty Stron
poszyte altarey Słupy Swete wsunęły z poprzechniały.

Obora Zwystawa w Węgiel na Swolach w Szczyty a Srodkiem w Słupy Szachulcu
oprzęt w dłuż dwoych Sczen Srodkiem Sali dwoch Słupy dane podła
Zdyz Belkiem w Szczyt Obora Wrota Zpodwoyza Zpodwoyzeni platami
nabiegnach na Szpiże Zamykane y dwoie Drzwi na bokach Ztarcie Drzwi
porugowane Sciana Strzelcy poprawa Dach Stara podwoy poszyty a podwoy
Odchowany Stary z altarey Delowkin Oblatuje Szczyt Sesten de Skami Obity
a drugi Stron Zaposzyty altarey Słupy pognity Gorzch trzeba dać

Owczarnia Zwystawa w Węgiel w Szczyty a Srodkiem w Słupy z Zachodu po
staniona Poprzęt Sieben wzdłuż altarey Wrota nabiegnach Zdwoyna
platami Ztarcie Starych Drzwi Zrugowanemi które Owcami Owcz
carz Zamyka altarey Słupy pognity z poprzechniały y nabiegnitasie do Sch
rey trzeba Gorzch Słupow wtedy Owcami nabokach Drzwi Sciana
nabiegnach Zdwoyna Zrugowane Dach Stara podchowany stary potrze
buie reparacyi Szczyt Sesten tarcicami Zabity Zpodwoyza z altarey Lubla
tarce wtenczas a drugi Stron Zaposzyty.

Staynia Zwozarnia Zwystawa na Swolach y Sussarkach Sochowania Rzeczy potrz
mione Z Szachulcu Drzwi w Węgiel a Jedney Sugrey Stayni Drzwi Ztarcie Sosn
wyte nabiegnie Ze Slobkiem y Drzeniga Zelazkami na altarey Zamyka
ne wtey Stayni Owiesku matedla widokow wyrzute Wsiania z Sołowy
nestwa y Drabinie a Owczarni Wrot ani podług Animuszlin do Wsiach
zia przez proz Wozami Drzwi Darych podrugiey Stronie Wozami
Druga Staynia altarey takie Bluenkubka Widokow Male wyrzute altar
rey Drzwi niemasz z podług Dwiewrowany ani Sussarkadam Sudziesz ale
lemurku Drzwi Brakuie Dach Stara podchowany

Ogrod Dwoarzywa Chrostem Ogrodzony

Podworze na Obok w Stupli Zabopane w Ziemi Strzegowanem rozdzie
leszczkow Ogrodzone przy Dworze do Wyiazdu na pole na Drzwi
wi są Wrota z Zerdzi Lesanych Zrobione a odchodzi Sad idąc do
Dwora dana iest Brama we dwoi Słupy w Ziemi Zabopane z trzci
leżeli bez Wrot y Furtki Zgoła bez wszelkiego Zamknienia

Odstrach altarego Stup czyli raczey Sterder na altarze Stoiący Odstrach z

Obracaią się Dobowy Zestereema takze Dobowemi Zwolami tylko po

pszy.

pory które Stender utrzymuje z drzewa sosnowego którego iest Osiem
u tego Wietrzaka Wschody do pierwszego piętra z tarcic dwa Cetnarowe albo
li 2 Balow Stare na pierwszym piętrze drzwi z tarcic na Zetarnych Za
miasach z Zamkiem drewnianym Skrzynia Skrzynowych Skrzynio
dnie Jedna od pyrla Druga do koła Mała Wschodu piątego z tarcic
Wschody na drugie piętro Taliesz iakie y na pierwsze podług z tarcic
Kamienie z Lochnica sprowadzone z Wierzchu kamieniem trzema Ce
lus Osiem Spodni Kotwasata podwaten Zamiast blachy kamieniem za
ry Szwan Nowych potrzeba Liny y Dyszla Jarzych takie potrzeba y
ry Lat przyszłych Wezrothem tego Wietrzaka albo Stary ale iednak
ieszcze dobry tylko Jarych tarcic dosiana na Blota pomiewat wszystkie
gnity z poprzechniata przez które Zaciekła Deszcz do tego Wietrzaka Drzwi
wat by się Dach Zaraigami pobity.

Obora o Stupy z dyse a ktorego drzwi 2 Deseh na biegunach piec Zlamien Dosia
sow Dach Słomą pokryty z gliną Ze środka występiony ten Bud zdyłowy ost
sow Starych nadbolałych iest postawiony.

Browar o 9 Izbe Sieni z Staience przystawiony w Stupy z dyłow Starych pozo
wiony o Troyga drzwiach Jednych do Sieni na biegunach Deseh Dwoich
ii gdy Stary na Zamiasach trzecich w Stancyi Deseh Lieszych
na biegunie z Izbe Blienka postawione pułap z dyłow Stary z prze kut
kominach y kominu wspiarte gliną Wyprowadzony Sciany tak Wie
ne jako z Izbe przeczwyste Blienka Stary Wichlisie Dach Słomą pokry
pokryty Stary Zły nad Sienią Lichtem Deskami pobity Wyiazd do Izbe
Studnia przy tym Browarze w ktorey przy drabi poprzechnie z pre
ringowanie przy ktorey Żuraw do Czerpienia Wody z Rynsztunga dla
ni do Browaru
Budynki Wieyskie

Chałupa w Stupy z dyłow o Jedney Izbie z Sieni o Dwoyga drzwiach Sieniowych z
Izbetnych na biegunach Z tarcic Sienne Ze Słobolem drzewianym w Izbie
dwa Blienka w ktorych pięć Szyb Wbitych piec z Kuchni Patrzystych pułap
Dyłow kuminych y kumin Lepiarki Zgliny Wyprowadzony Dach Słomą pokry
ty Stary Zły Stupy y dyse Zeszrzeten z tey Chałupy pozostały Zgoła nieno
Zna w tey Chałupie mieszkać przy natym Miesu trzeba postawić do
tey Chałupy Stodoła w Stupy y dyse stara Zła Sprzechniała bez Wrot
Dach tey Stodoły Słomą pokryty Stary Zły Item druga Stodoła w Stu
py y dyse Stara Z tarcic nieznaczny dyłow rozebrane pozycie Oblatuje
pustkami Stojąca w tey Chałupie Mieszka Bartłomiey Dropiak

Z Zoną Dorotą

z Żoną Dorotą maiących Dzieci Zwyrz Sławu Trzech Walentego Wa
wrzyńca y Stanisława Sadłę jedną Łatarynę Malarową jedną Że
dnoten Zwierzęty Z Gospodarstwa tyssho służby się baci.

Chałupa Z Wystawą w Wrzęcie na Gołębiach z Izbą dobra prawie je
dzie jako Nowa z Sienią Izbę z Komorą Z Sienią Drzwi nabiegunie Zam
ke Ze Skobkiem y Wrzeciądzem z Izby Tablicę Drzwi nabiegunie Zamek bez
Żelastwa w Izbie Okna Dwa Okienka Drewniane oprawne w Jednym
Oknie Jedna Szyba na rogach obywatelskich kawał
kami Papieru opita przez Zamienki Komineh y Kominy Zgliny Lepiankami
Wygniedziony Drzwi Stumny nabiegunie Zdwiema Ogniwami Drzwi Dwoma
Wy na podwórze nabiegunie Zamek na Zapon Drewniany Z Kłamry Zamy
kane. po sowa Zamek nad Izbą a nad Komorą Dysza Dachowa Słoma pozyty
ta Chałupa Obrocona tyłem Zasem Nadarzone w którey drzwi Wej
ścia.

Chałupa Zwyżawą w Wrzęcie na Gołębiach z Izbą dobrą z Sienią
Komorą przystawioney w którey Drzwi Sienne Zamek nabiegunie Żelaz
bez z Wrzeciądzem z Izby Tablicę bez Żelastwa w Izbie Okno Jedno
w którym Szyba Jedna Dybita a przez Nadbite Kley Zdachliwatą
stych Kominek z Kominy Wlepianke Wygniedziony pozowa nad Izbą
Zdyłow Dach Słomą pozyty dobry z tą Chałupą Dobra do tey Chałupy
stworzą w Słupy z Dyle o Jednym Klepisku wokoł Zgnilizny stara ale te
ra Wrota z tyłu Jednemi Płotami na Zapor Zamykane a drugie Za
Dylowane Dach Słomą pozyty Stary Szopa w Słupy z Dyle wężowa prze
sta postawiona stara ale iepsze dobra w którey Drzwi nabiegunie Że
lezem Dach Słomą pozyty Stary do tey Szopy Chlewek w Słupy z Dyle
wtenno przez to przystawiony Dach Słomą pozyty Drzwi nabiegunie
Zdwiema w tey Chałupie Mieszka Paweł Brud Gospodarz Zaczęty
z Żoną Heleną mającą Dzieci Jedno Jachundyna Zaczęta robi Gospo
darz Sobotnich bydlęcia Dni Trzy a kobiecych Dni Pięć w tydzień Zaczę
Że Dwora maią taką Daninę Dwoch par to iest Jeden Pierwszy Zaczę
mający Pięć drugi Czarny Ber od miany Letni mający Dwanaście krowe
mie Dwoch Trzecie krowe Siedmioro mater swoich pary Dwoie krowę
y Swinię Wtey Że Chałupie Mieszka Jan Sięgała z Żoną agnieszką
Dzieci na Lupieżnie robią Dni Trzy Dwoygiem w tydzień.

Chałupa Zwyżawą w Wrzęcie na Gołębiach z Izbą z Sienią dobra
którey Sienne Drzwi nabiegunie Zamek Że Skobkiem y Wrzeciądzem z
Izby podobneż Drzwi w Izbie Okien Dwa Drewniane oprawne w Jednym
Oknie Jedna Szyba Dybita Nadbite Dnie natłuczone przez Zdachliwatą
stych Kominek z Kominy Zgliny Wlepianke Wygniedziony pozowa Za
bow

low Dach Słomą przyzyty pod Wystawą zdybow z Chrostu chliwek Zagr
rzony do tey Chatupy Stodoły z Szopą nieraz w tey Chałupie mieszka
centy Gospodarz z Żoną Katarzyną Maią Dwie Córki Magdalene i Regi
Gospodarz Sobą lub sprzężaiem robi Dni Trzy a Robota Dnie Cztery Ze
dwora Zaloge Dana maią Zaliwa Wołow parę Oba Czerwone po Lat Dzie
krowę Swinie Dwoie Prosięce Siedzące Magąter krowę Swoię z Cielakiem
Chałupa z Wystawą w Węgieł na Sochach zdrachwin o Sześć Zbetek Matty
Sieni niestworzone a Otwory Drzwi Sienne Zbarci nabiegunach Zesłubien
y Wrzeciądzem w Zbetki podobnych Drzwi w Zbetce Oknu o Siedmi
bie Zaglowey Kominek y Komin Zgliny Wstępiane Wypruwadzony w Zeby
Drzwi niemasz w Zbie Zapiecia Anikuminna ani Okna Zniprzewo
masz tylko Pułap nad Zbetki Zdybow Dach Słoma przyzyty nad Zbetki
niczy ale na Zbie Zrujnowaney do tey Chałupy Stodoły Szopy z Chlewikiem
niemasz w tey Chałupie w Zbetce mieszka Sztyrzy Wdowy Kmieciowey
Zata Chałupa Oblita Kroliwo postawiona Oberka w Stupy y Dyle Stare w Kiel
Drat przy Kiey Zapleciony z Chrostu a Kiey Drzwi Zdrech Dach Słoma
Zpuszczył ta Zaś Oberka y Chliwek iest Komornie.
Chałupa z Wystawą w Węgieł na Sochach Zdrachwin o Sześć y Sieni Dobra z
Kiey Troie Drzwi z Zarnic nabiegunach Sienne Zesłubien y Wrzeciądzem
w Zeby y Zeby na Prawnie Bez Zelazstwa w Zbie Okienden Jedno Desky Za
bite y Gliną Oblepione Drugie w Zeby Zdrewna Oprawne w Kiey Zeby Szczer na
tworzych Pięć Chuchli Patrzystych Kominek y Komin Zgliny Wstępiane
wyaiedziony Dach Słoma przyzyty Dobry do tey Chałupy Stodoła w Stupy y Dyle
Stara o Jednym Kleszczu Dwoch Zgrzebiach a Kiey Jedne Drota Zdyl
wane Drugie z Plotami Zdrech Szopa w Stupy y Dyle Stare wprzęgu Kiey
Drzwi Zdrech nabiegunie Chlew w Stupy y Dyle Stare w Jednym prze
ste Zdrzwiczkami Zdrech nabiegunie Dachy tak na Chałupie Jako na
Szopie y Chlewiku Słomą przyzute Stare tylko w Szopy Szczyt Jedna
przyzyty a drugi nie Zapuszczyty z przystodoie iest Spichrzek w Kiey
Stupy z Dyle Stare przystawiony w Kiey Zaś tak Zaten Pułap z Zarnic Mię
szka Komornica Jmieniem Jadwiga Wchałupie Za tey Mieszka Mary
cin Owczarz z Gospodarz Wdowy Który się podał z Czemi Zmarzanną Ko
walowną Maią Córką Kaciey Ktory robi Zaliwa Sobą lub sprzężaiem Dni
trzy Robiety Kiey Maią Zaliwa Ze dwora taką Dana Wołow parę Jeden Ro
wy Lat maiący Siedem drugi Siwy maiący Lat Osiem Krowę Jedną Maią
Swoich wtarszych krow Dnie Kobyłę Swinie z Cielakiem Dwoch Kturych Do
piero Za Kosesey Swoiey Wszystkim Podczas Zaprzestała Wdowa Zaliw
Gdeta y na Zaliwy obroku
Chałupka Malenka w Stupy y Dyle Cale Zeszczęten Zgnie z Prochna
Chrome Swinie

Te o Sienca z Grzbetu do Sieni z Grzbetu drzwi na biegunach 2 deski
a sienny Słubet y Drzeciąz w Grzbecie Kiecik z Komorą drewniany
mur z Gliny Wstępiany wyniedziony Obiciu wnętrze potrzeb Zrzyłow spra
chniały Dach Słoma porzyty Stary Zgnity ten cały Budynek trzeba roz
watic a przy postawic dla przypadku Ognia. Do tey Chałupki Stodoła wstępy
z dyte stare Sprochniałe o jednym klepisku dwoch Sgrzechach jedne dwo
ta Zadylowane drugich płota Zlawszkow Zrobiona Dach Słoma porzyty ta
ry Chliwek w pale z Chrustu Opleciony przy Chałupce w tey Chałupce
Mieszka Roch Wdowiec domownik ma Syna Jozefa Zaigen robi dni trzy
Dwoygien Sierze kopczyne Zaligi Zadney Siecna Ze Dworu daney ma
swoja Własna Gałoszke z Swinie.

Chałupa z Wystawą w Węgieł na Sochach z Sachunku o Grzbie Sieni Stara Spro
chniała ułtorey Cwele Cale pogniły z Sprochniały o Troyga drzwiach Jed
Drzyck do Sieni Deseh na biegunie Ze Słubten z Drzeciąz Drugich z Izby
trzecich z Izby na Podworze także 2 Deseh na biegunie w Grzbie Okno Jedno
wdrewno Oprawne w ułtorym Dwie Szyby Zpękane piec z kuchli patrzystych
kominek z kominu Gliny Wstępiane wyniedziony Kitaj Zrzyłow Stary Sprzy
chniały Dach Słoma porzyty Stary Do tey Chałupy Stodoła w Stupi z dyte
Stare pognite z poprochniałe o jednym klepisku dwoch Sgrzechach ułtoro
rey Drzwia Jedne Zadylowane drugie 2 Deseh na biegunach na Sprzęg Zamyka
Się Dach Słoma porzyty Stary Chliwek z Chrustu przy Chałupie Zagrodzony
Słoma Oporzyty W tey Chałupie Mieszka Andrzey Karmelita z Zoną Mary
anną Maią Dzieci Pięcioro Synow Czterech Jgnacego Jana Jozefa Filipa
po 4 Corke Agnieszke Andrzei Zaigen Jan Gospodarz robi Sobą Zub
Sprzęgaien Dni trzy a kobiety Dni Sześć w tydzien Ze Dworu Zaligę
mają taką dany Wołow parę Jednego Swiadego drugiego kobiecego ma
Sześcych potat Dziesięć krowę Swinię Wiek chron Bi Obwarowany Płu
gi Siechiere ma Swoich Własnych Wołow parę krowę y Swinię.

Chałupa Zwystawą w Stupy Sien a Izba w Węgieł o Grzbie z Sieni Ułtorey
kominem y kominek Zdachem rozwalił się w Grzbie Okno w ułtorey tyslu
trzy Szyby Drzwi Deseh na biegunach Jedne Sienne Ze Słubten y Drze
ciąz 2 w Izby bez Zelaztwa Dach Słoma porzyty Zrzyłowany Zlo
żonymi Zgrzechami Secreten ta Chałupa Zrzyłowana ponikwar wdrze
wni Sachunkowym Wszetky pognity Ze Stupow Sciana Zlockow Wszetki
w ułtorey Mieszkac niemożna dla Niebezpieczeństwa Ognia tyslko ją trzeba
przestawic dodawszy Drzewa potrzebnego do tey Chałupy Stodoła o jednym klepisku dwoch Sgrzechach w ułto
rey Grzbie dyte stare nadgnite y nadprochniałe w ułtorey Grzbie Jedne Zaty

Lowane

lowane Drugie z Desek na biegunach wpłat, na Szpagge Zamykane Dach
Słomą powszyty Stary Szopa na Słupy z dyle Stare o dwoch przestach ubito
rey Słupy pognity tak iż się pochyliła u ktorey Drzwi z Desek na biegu-
nach Dach Słomą powszyty Stary Chlewek na 3 Słupy z
dyle przystawiony Słomą powszyty We tey Chałupie Mieszka Maciey
Sagh. z Żoną Anną Maią Dzieci Dwoje Syna Jana y Siostrę Lunego z de
Ludzi Zacnych Sam robi Sobą lub Sprzężaiem Dni trzy a kobiety Dni
pięć we Wtydzień Maią Załogę Ze Dworu tabędzkiego Dwoiow parę Jednego
gniadego Maiącego Lat pięć drugiego kobielastego Maiącego lat dzie
sięć trzecie Swinię Dwoz ptuszek y siechierę Sprzęt do Stawnych na parę Dwo
tow Jałowicę z Swinią

Chałupa z Wystawą we Dwoiech na Szwedach z Sachlem o Grzbie z dzieni o dwoy
gu drzwiach na biegunach z Desek liczanych we Sienych Słubet z Drze
wia na Ogrzeby bez Żelastwa we Grzbie Okno we ktorym tylko 1 Szyb ka
wałek piec z chachli patrzystych pułap z Dyłow Komin z kominek
Zgliny we Sklepiane wyprowadzony Dach Słomą Oprzyty Stary za
Chałupą Stara ubitey Świetlicy z Sieni Zrazem nad przechniaty
Do tey Chałupy Stodoła na Słupy z dyle Stare o Jednym Letnisku
dwoch Szyniskach z Jednemi Drobami Zadzielowanemi a drugiemi
na biegunach z Desek płatami ktore się Zamykaią na Szpagge Dach
Słomą powszyty Stary Szopa na Słupy z dyle Stare nadbolałe z nad
procniałe we Sztery przesta u ktorey Drzwi na biegunie z Desek Dach
Słomą powszyty Stary Chlew przy Chałupie we Sprzęt Chrustem Zaplecio
ny Daszek Słomą powszyty. We tey Chałupie Mieszka Wawrzeniec
z Żoną Barzanną Maią Dzieci Siedmioro Synow Dwoch Naicieia z
Szymona Corek Pięć Katarzyne, Salomeię Jadwigę Rozalią z Dru
ryanną ktora iest we dworze Zapolskiey Gospodarz Sam Robota
lub Sprzężaiem robi Dni Trzy a kobiety Dni pięć we Wtydzień Załogę Ze
dworu maią Załogę tako Dwoiow parę Jednego płowego drugiego Gnia
do kobielastego Obydwa maią po 6 lat Dziewięć lub Dziesięć Krowy
Swinię Dwoz ptuszek Siechierę na Swinię Swoią Wtasną

Chałupa z Wystawą we Dwoiech na Szwedach z Sachlem Oprzepasowana
na Ogrzeby z dzieni w ktorey Drzwi dzienne na biegunach z tarnicy Ze
Słubem z Drzewiczem w Grzeby takież bez Żelastwa we Grzebie Okno
Dwa iedno deskę Zabite z gliny Zalepione drugie z drzewa Szyby Ogra
niczone Cztery piec z chachli patrzystych z kominem z kominka Gliną Wzięty
ty wyprowadzony pułap nad Grzeby z Dyłow Dach Słomą powszyty

Do tey

Do tey Chałupy Stodoła w Słupy y dyle dobra 8 woch szprychami
jednym lubsztem ułatwey wrota jedne zadylowane a drugie zdesek
na biegunach zplatanemi na szpyg zamykane Dach słomą porosty dobry
Szopa w Słupy y dyle dobra o trzech przestach ułatwey drzwi na biegunach
zdesek Dach słomą porosty dobry w tey Szopie y chlewy
Spichrz z wyszawą w Słupy y dyle o jedney przestey Izbie obalony
bez wszy ułatwey drzwi zdesek Dach słomą porosty
W tey Chałupie mieszka Bartłomiey Szczygieł z Żoną
tamtąd maią dzieci zewsze Synow trzech Bartłomieja Kazimierza
a Stanisława Corke Margarete Ludzie Zaczęci Sam robi
bez lub sprzężaiem dni trzy tydzień pieszo dni pięć w tydzień daią za
toż Z dworu dano tamu 2 wołow parę jednego płowego dru
giego czerwonego maiących po lat Osiem krowę Swinie Gę z
pługiem radło y siekierę Swoich ostawszych ma tenże Grzego
dano Wołow parę koni parę krow dwie y Swinie.
W dworze Zawsdy Za iest kowal Jonczier Piotr Sawarecki z Żoną
Małgorzatą maiących córki jedną Małgorzatę która iest Za Brzezinem drugą Katarzynę.
Co Ludzie są wszyscy powinni tak grzestomi iakoteż y wszelkiey
służbie W domu Pana Podczaszego Kobiety Oprocz Zaciągu drzewa
robią do żniwa tylko dni dwa y Straż odprawiaią dwoma tak
gospodarze iako y kowalowey

Zawsiąg ludzi tak to iest Zabrowarem y Jeden gospodarz iest
Kowal który Grzegorz Zabrał 6 Wołow y tatarabicz
Stupow obrabiaiących niechorowanych Siedem Szachulem Stuch Przydaw
ki y Jedna Baba do Sprzątania dwa Szałwiech Rjc

Po Opisaniu wszystkich Budynkow tu się przystępuie Specyfikacya Sprzętow ich
domowych iakoteż y do Gospodarstwa należących. y Robiących na Gronicie po
Zostałych. Łożek tey Jedno podwoyne Szkami y płotnem Zwierzchu Obite a dwa
poiedyncze iedno Słomą Oprzędzione drugie płotnem Obtoczone z Sosnowych tarcic
Ordynaryinie roboty te Łożka są Zrobione Krzesł Dębowych Zporzeczami Sko
rą malowskim Zdzen malowana Obitych Starych Zmyrowanych Dwa Stołow
Drewnianych Zporzeczami poszerzanych dwa Bezporęcz Okrągłych Stołow dwa
Kogieł dębowy Młynek z Sosnowych tarcic Dochodzenia Zboża Kwiertel miary Gar
niec Stawidły do Mierzenia Zboża Jeden Sieber Jeden Cyprzek Jeden Spizarnia dobra
nie Małe Opięcia przeciwko z Dachem bez Zamkow Stara ułatwey drzwi na
gnił y Pszczoły wyszły Kierznia do Masła robienia Jedna Pszczoła do Gotowa
nia czyra Jedna Dzieża do rozczynu Chleba Jedna Stupek Jeden Stołow Ob

pusty

pusty dębowych pięć z których obręcze po opadały kłodów pomienionych Dębowych pięć koni od młyna trzy jedna Obwoch Cichach bydła Spira dziesięcioro jedno cielę Utrzęsione a dnie pomnieyszę o jedną cielę krzyto koz ewka dwie owiec dwanaścia jedna kopanki dwie Flisek dwie Siekiera jedna siekiera jeden kopernar jeden Cerlica jedna Cudet Zelazonych dwoie Sunder dwa że den Sunder pomnieyszy drugi Sunder trzeci bez Skrzelby Sichpor Stolicek trzy Sierp. kowatschiey roboty Czwarty koss trawna jedna koss do siecki druga Siekiera jedna y Stalnica Motech jeden Babka jedna Pradzychwuper dwie Stuto jedno Gwozdzi jeden Wozow Zelazowanich dobrych dwa Wer trzeci a stareego bydła nie bydły bydłowane Kot Starych Cetemnaście Kutych trzy a szwattnie Oracte pługa Oprzadzonych dobrze dwie jedna Dworska a druga od chłopa Zgospodarstwa Zmarłego odebrana Kłorą Dworskim Zelazem Sprzędzona Redlica jedna Cudet do Sprzętu Dworu Krowy par trzy Jarzma z Cuganami trzy Szlow par trzy Zpostronkami Cudetkami y Lejcami Zpostronkami Przetak jeden rzeszoto jedno Drobiazg Sendzyow Starych dzieś Gerdyk Stary Siodny Lejc Starych Zgrzebeł Dziesięcioraście kaczek Zkacerem Siedemnaście gęsiow Starych Dziesięcioraście kogutow dwa kapłonow dwa Stadła Browarne Kociot miedziany Stary naczyniami niżey iak potrzebnymi kadzi dębowych dwie jedna do słodu zalewania stara jedna mieszadło Zgo pomnieyszą opisywa robienia w którey dwie y kleski przy dwie pogniły Beczek dębowych Sześcia pięć Stadła kociołek [illegible] Konewek stare jedno Wiadro dwie jeden Wiadro jeden Wiadro drugie Szparglo średnie w którey rogi jeden Wrzeciono Dwa zdatne jeden Sruber jeden Kliszcz dwoie dobre drugie Zepsute.

Franciszka Przeiszewska mp.

Szyman Maliszewski z Dobr Maliszewa Possessionat na te wizya powyżey Pana wyznanego Upomniony, przytomny y obecny wzmiankowany P.J. Kazimierz na Maliszewie Maliszewski Possessionat podobniez na te wizya Pana Dobr Przeiszewa upomniony y przytomny wzmiankowany P.J.

Jędrzey Dropiała z Przeiszewa Wrzny przysiężły, na tey Wizyi Pana Dobr Przeiszewa będący y Jako nie nieyszy opisanie weryfikuie się z Sytuacyą tych Dobr, podpisuiący się Stwierdza Pieczem trzymanym.

15

Ssm̄ p̄sens Crenz Capitl Plocenz ad Oblationem Gen
Josephi Konarzeski Statum Bonor Przeciszewa infra
scriptum et per Mcam Przeciszewska subscriptum re
producenz ad Acticandz Actisq p̄senz ingrossandz suscepit
in tenore sequenz (inseratz) Originale eiusdz Status in
actis p̄senz est relictum

In Cro Plocenz Jdz sub Celebratione Judicior Fra 4ta pt Dm
Invocavit Quadrlem pxa scilicet Die 4. Menz Martij.
AD. 1789.

8

16

Status Dobr Przeciszewa
przez W Jeymć Panią
Franciszkę z Tarno-
wskich niegdy W Jmci
Pana Dyonizego Przeci
szewskiego Podczaszego
Ziemie Zawkrzynskiey
Wojewodztwa Płockiego
Małżonkę po smierci
tegoż Małżonka swego
Spisany 1787 Roku
Dnia 17 miesiąca sier
pnia W Przeciszewie



Działo się na Gruncie Dobr Chraponia zwanych
„w Woiewodztwie Płockim Powiecie Sierpskim
„leżących, Dnia Dwodziestego Dziewiątego Mie-
„siąca Grudnia, Roku Pańskiego 1789go. w Przy-
„tomności UU.ch Jozefa Załęskiego tegoż Imie-
„nia Czaplickiego, y Mikołaja Zglinickiego, iako
„też Szl.o Woyciecha Stefańskiego Woźnego
Dzieło Ninieysze przywołuiącego.

Urząd Grodzki Nurski wykonywaiący niżey pod-
pisany, Stosuiąc się do Prawa Koronnego
o Exekucyach Processow Postanowionego, czyniąc
oraz zadosyć obowiązkom do Urzędu swoiego
przywiązanym, będąc od Urodzonego Jozefa
Załęskiego Jako Wiel.o Antoniego Barona
de Parteynsztejn przed Aktami Grodzkiemi
Warszawskiemi na Dniu Dziesiątym Mca
y Roku bieżących do Ninieyszych Czynności
ustanowionego Plenipotenta Wezwanym y Spro-
wadzonym, z mocy Dekretu Executionis w
Sądzie Kommissyi Rzpltey Skarbu Koron. pod
Dniem Trzydziestego Mca Maja w Roku idą-
cym, między Tymże Wiel. Antonim de Parteyn-
sztejn z iedney, a Jaśnie WW.mi Nurskim y In-
nemi Prowincyi Wielkopolskiey Starostami Gro-
dowemi, z Urzędow o Uczynienie Exekucyi i Przy-
pozwanemi z drugiey Strony Zapadłego, Podanie
Dobr Chraponij y Skrzwilna Wiel.o Jozefa Ka-
lasantego Kapenhauzena Starościca Sieleckiego
Strony Prawem zkonwinkowaney Dziedzicznych

oraz

oraz wszelkich do Nich należnych Przyległości jako
Processem zkonwinkowanych, w Summie Czerwo-
nych Złł. Tysiącu, przy Kontrakcie o Lassy Za-
wartym, przez Wo. de Parteynsztejn Wiel. Kapen-
hauzenowi zaliczoney Dekretem w tymże Sądzie Za-
pocznie zapadłym wraz z Prowizyą y Luitą przysą-
dzoney, oraz w Winach na Zniesienie Processu po-
dług Prawa należnych, Tymże JWW.m Starostom
Grodowym, czyli Ich Urzędom przysięgłym y przy-
zwoitym /: nienaruszaiąc pierwszych dzieł Podawczych,
z Użyciem nawet gdyby tego potrzeba wyciągała Po-
mocy Woyskowey:/ dopełnić Zlecaiącego; = Na Grunt
Dobr Chraponia y Folwarku tamże będącego ziecha-
wszy, Jurysdykcyą Swoię Urzędową Głosem wo-
żnego Sobie assystuiącego ufundowaną rozpo-
czął, y Stron do Stawienia się przywołać Na-
kazał; Na ktorym Terminie Strony, to iest -
Ur. Jozef Załęski Wo. Antoniego de Parteynsztejn
Strony Prawem Konwinkuiącey Imieniem czynią-
cy Osobiście Stawiwszy się: Przy Złożeniu
Processu zupełnie y dostatecznie podług Prawa
przewiedzionego, jakoteż powyż wyrażonego Exe-
cutionis Dekretu, nieodwłocznego Podania Dobr
Chraponij z przyległościami na Rzecz Swoiego -
Pryncypała od Swoiego Urzędu domagał się:
Z drugiey Zaś Strony, Wiel.a Katarzyna Roko-
szewska Wdowa, także Osobiście Stawiąc się,
Złożywszy Akt Ziazdowy, między JWW.m Szymonem

Dzierzbickim

Woiewodą Łęczyckim ziedney, a Wielm. Fabianem
Cholewskim Łowczym Sochaczewskim z drugiey,
Strony Zaocznie z W.m Jozefem Kalasantym,
Kapenhauzenem, Staroscicem Sieleckim na
Gruncie Dobr Chraponia Dnia Dziewiątego
Mca Czerwca 1780. Roku przez Sąd Ziemski
Komorniczy Ciechanowski Ziazdowy Ferowany,
do Akt Grodz. Płockich Dnia 14. Mca Czerwca
tegoż Roku sposobem Oblatę podany, ktorym
po nastąpionym Sądowym obrachunku, JW.m
Woiewodzie Łęczyckiemu Dobra Chraponia
y Jey Przyległości to iest Dębowka, Bogusze-
wiec, Mościska, Pietrzyk, Czarnia, w Sum-
mach Pierwszey Czer. Złł. Dziewięcset dwo-
dziestu Pięciu, Złł.ch Trzech, Groszy dwodziestu
Ośmiu denarow Pięciu y Pod. Wielm. Cho-
lewskiemu Poprzedniczemu Possessorowi spłacić
naznaczoney; Drugiey Czer. Złł. Tysiącu do
Wexlu przez Wielm. Kapenhauzena wyda-
nego winney, Trzeciey Złł. Dwoch Tysięcy Pol.
podobnież do Osobnego Wexlu wydanego przez
Tegoż winney Processem w Sądzie Komnym
Rzpltey Skarb. Kor. Ewinkowanych, jakoteż
w Grzywnach Sądowych, Luitach y Prowi-
zyach Podane w Possessyą zostały. Y że też
Dobra Syn niegdy JW.o Woiewody Łęczyckie-
go, Wielm. Franciszek Dzierzbicki w Podawczym,
Zaś od Niego Ur. Andrzey Swięcki Syn Wielm.
= Rokoszewskiey =

Rokoszewskiey za Summę Złł: 2500. rocznie opła-
caną w Dzierżawnym Posiadaniu trzyma przed-
swoim Urzędem usprawiedliwiała; Urząd
Wykonywaiący Zapatrzywszy się na Złożony
przez Wielm. Rokoszewską powyższy Akt Zia-
zdowy y Podawczy, tymczasem od Podania
Dobr Chraponij wstrzymawszy się: Końcem
poszukiwania pewnieyszego dla Wo. de Par-
teynszteyn Funduszu Jurysdykcyą Swoię
do Dobr blisko przyległych Skrzwilna Zwa-
nych oraz Attynencyi tamże przynależnych,
jako Processowi Wo. de Barteynszteyn y Jego
Exekucyi podległych przenieść Oświadczył;
Jakoż na Dniu Trzydziestym Miesiąca y Roku
tychże, do Dobr Pryncypalnych Skrzwilna
Ziechawszy, y Jurysdykcyą Swoię Urzędowa-
w Dworze tamże będącym, Sposobem Zwyczay-
nym ufundowaną ponowiwszy Stron do
Stawienia się Zobowiązał; Gdzie Strony jako
to, Ur. Jozef Załęski Ur. de Parteynszteyn Ple-
nipotent, przy Złożeniu powyższego Executio-
nis Dekretu, Znowu Podania Dobr Skrzwilna
z przyległościami na rzecz Swoiego Pryncypała
Żądał, zaś z drugiey Strony Wielm. Jozef Kala-
santy Kapenhauzen Strona Prawem skonwinko-
wana, osobiście Stawiwszy się przy Złożeniu
następnych Dokumentow, nayprzod Tradycyi; iedney
na rzecz WWch. Guzowskich Dnia Dziewiętnastego Mca
= Pazdziernika =

Pazdziernika 1774.° Roku przez Urząd Burgrabski
Grodzki Bobrownicki w Summie Złł: Trzech Tysięcy
Sześciu set Poll. Kapitalney, y od niey Prowizyi dru-
gie tyle wynoszącey, oraz w Dwoch Zakładach Sta-
rościńskich, na Zniesienie Processu wskazanych, od
W.° Kapenhauzena y Jego w Ow Czas żyiącey Matki
W.ey Konstancyi z Cieszkowskich Kapenhauzenowy Wdo-
wy Dekretem Ziemskim Rypińskim przysądzoney,
do Dobr Części Skrzwilna, to iest Połowy Stodoły
o iednym Klepisku, połowy Szopy, dwoch Kurni-
kow, Łąki, Kawałkami Ogrodow, y Grudzią, nię-
dzy Dworem y Karczmą leżącemi, Pięciu Chałup,
y Poddanych, Macieja Garka, Rocha, Adama
Garka, Jana Kowala, Franciszka y Agnieszki
Małżonkow, y Jana Bracławskiego bez pomię-
szkania, z Ich powinnościami y Daninami,
/: Oprocz Lasowego, ktore Dworowi iest Zo-
stawione :/ z Polem Ozimym, Jarzynnym y Ugo-
rowym po iednym Folwarku tymże Dziełem
opisanych, na Gruncie Dobr Skrzwilna uskutecznio-
ney, y do Akt Grodzkich Bobrownickich, Dnia
Dwodziestego Siodmego M.ca Pazdziernika 1774.°
Roku, Sposobem Oblaty podaney; = Drugiey
na Gruncie tychże Dobr Skrzwilna Dnia Osme-
go M.ca Stycznia 1779. Roku, przez Urząd
Burg. Grodz. Bobrownicki na Rzecz JW.° Mi-
chała Hieronima Podowskiego Kasztelana
Dobrzyńskiego w Summie Czerwonych Złł. Pię-
ciu Set, do Wexlu przez W.° Kapenhauzena
= Wydanego =

wydanego winney, Dekretem Ziemskim Dobrzyńskim
z Prowizyą y Expensą do Czerwonych Złotych
Pięciu wynoszącą przysądzoney, w ktorey to Sum-
mie Części Dobr Skrzwilna y Ich Przyległości -
jakoto, Budynki Dworskie, toiest Dwor, Szpichrz,
Stodoła wowczas z Zbożem znayduiącą się, Wo-
zownia, Szopa, Chlewkow Cztery, Browar, y Kar-
czma wierzna, tudzież Poddani Dominik Owczarz
bez pomieszkania, w Karczmie mieszkaiący, Flo-
ryan Czynszownik, Maciey na Komunku Skwi-
leńskim Szostek zwanym mieszkaiący, tudzież
Pola Dworskie za mostem czyli Rzeką Sytuo-
wane, /: procz Gruntow na Rzecz WW.ch Guro-
wskich podług powyższey Tradycyi podanych :/
jakotez z Poddanemi w Attynencyi Dobr Szcza-
wno zwanych mieszkaiącemi, toiest Andrzejem
Rudzińskim Sołtysem, Jakubem Rydzyńskim
Mateuszem, Adamem Płotką, Mateuszem -
Sobolem, Woyciechem Wozniakiem, Jozefem
Bartkowskim, Pawłem Czaplą; tudzież z Pod-
danemi Attynencyi Dobr Ruda zwanych, to-
iest Andrzejem Kołodziejem, y Klimasem,
z powinnościami y Daninami tychże Pod-
danych, uskutecznioną, y w Akta Ziemskie
Dobrzyńskie w Lipnie Dnia Dziewiątego Mie-
siąca Lutego 1779. Roku Sposobem Oblaty
wpisaną, = Niemniey Kontraktow dwoch Sobie
Służących Dzierzawnych, względem tychże Czę-
sci Zatradowanych, Jednego pod Dniem Dru-
= gim =

Drugim Miesiąca Maja 1787.go Roku, z JW.m Podo-
skim Kasztelanem Dobrzyńskim na Lat Dzie-
sięć Zawartym, ktorym Części Dobr Skrzwilna
y Ich przyległości na Rzecz JW.o Podoskiego
podane, Wielm.o Kapenhazenowi w Procencie
od Summy Corocznie opłacać się mianym,
Zadzierzawione Zostały; = Drugiego pod Dniem
dwodziestego Szostego M.ca Czerwca 1789. Roku,
w Zględem Części Dobr Skrzwilna, na Rzecz Uro-
dzonych Guzowskich podaney, Drogą Cessyi
do JW.o Bartłomieja Mazowieckiego Sędzie-
go Ziemskiego Zawskrzyńskiego na Seym Agi-
tuiący się Posła doszłey, a przez Niego Wielm.o
Kapenhauzenowi /: za Summę Złł. Trzysta rocznie
postanowioną :/ do Roku 1790. y Swięta
S.o Jana Chrzciciela Zadzierzawioney. Tak, o
nastąpionych poprzedniczych Dziełach Podawczych,
jako też o tych Części sobie Zadzierzawieniu Nauczył; -
y z racyi iż Tradycya na Tradycyą wpadać niemoże,
przeto Uskutecznienie Dzieła Podawczego, od Ur.
de Parteynszteyna Żądanego powyższemi Doku-
mentami Wzbraniał; Wątląc oraz pretensyą
y Process Urodz. de Parteynszteyn, a swoie do Nie-
go miane Pretensye usprawiedliwiaiąc, nastę-
pne Znowu Dokumenta przed Swoim Urzę-
dem okazał, Naypierw pod Dniem Dziewiętna-
M.ca Czerwca 1788 Roku, przed Aktami Ziemskie-
mi Dobrzyńskiemi z Strony Swoiey przeciwko
Wszystkim Wierzycielom Swoim Wexle od Niego -
= w Małoletności =

w Małoletności y niewzupełnym Walorze wyrzuciącym, -
Zaniesiony w Aktach Grodz. War. Dnia Dwodziestego
Drugiego Mca Czerwca Tegoż Roku zaoblatowany
Manifest, = Powtore Dnia Dwodziestego Dru-
giego Mca y Roku tychże w Szczyńsku w Aktach
Ziemskich, z Strony Swoiey przeciwko Ur. de Par-
teynszteyn o niezapłacenie Summ Dwoch
Jedney Czer. Złł.ch = Tysiąca, drugiey Czer. Złł. Sze-
sciu Set do Wexlow winnych podobnież
Zaniesiony Manifest. = Potrzecie Dnia Dwo-
dziestego Piątego Miesiąca y Roku tychże ja-
kowyżey z Strony Swoiey, przeciwko Temuż
Urodz. de Parteynszteyn, o Nieważność Fran-
zakcyi y wszelkich Dzieł z Nim Zawartych
ile w Małoletności wystaranych, zapozwanie
do Sądu Kommissyi, uciążenie Processew, y nie-
winną Wexę takie Uczyniony Manifest. = Na-
ostatek wziętych iakoby od Niego przez Ur.
de Parteynszteyn Rzeczy, Bryliantow, y Pienię-
dzy do Czerwonych Złł.ch Osmiu set Osmiudzie-
siąt Osmiu wynoszących Ur. de Parteynszteyn de-
bituiący, Produktem nateraz Swoiego Urzędu
Oznaczony Regestr., a przy Ich Okazaniu, iż Nie-
On Ur.u de Parteynszteyn, lecz Ur. de Parteyn-
szteyn Onemuż iest Dłużnym Swoiemu Urzę-
dowi Oświadczył. Zaś Znowu Urodz. Zatęski Imie-
niem Ur. de Parteynszteyn Co do Złożonych, Dzieł Po-
dawczych, domawiaiąc się iż tych, podług Obmowy
Dekretu Executionis Sądu Kommissyi Rzpltey Skarbu -
= Koronnego =

Koronnego nienaruszaiąc, Lecz po Ich dopiero Zupełnym
wytrzymaniu wskutecznienia Tradycyi, Zaś osobnych
attynencyi czyli Nowych Kolonij pod Zadne Trady-
cye niepodeszłych, toiest w Dobrach Szostek, Szuciu,
Baba, Rak, Szczypiornia, Oborczyska, Zwanych,
iakoteż Czynszu Lasowego wyraźnie Tradycyą
Urzędu Guzowskich na Dwor wyłączonego, osobney
w Dobrach Skwilnie wystawioney Karczemki y
Innych (: jakie tylko się mogą Znaydować :) wol-
nych Przychodow na Rzecz Ur. de Parteyn sztayn
natychmiast podania gdy domagał się: = Za-
czym Urząd Wykonywaiący; Dopełniaiąc Prze-
pis Dekretu Executionis Sądu Kommissyi Rzpltey
Skar. Kor. y Stronie Konwinkuiącey wedle Obmo-
wy Onegoż czyniąc w Żądaney Exekucyi Spra-
wiedliwość, Zaś Pretensye Wielm. Kapenhauzena
jako pod rozpoznanie Swoiego Urzędu niepodpa-
daiące odsuwaiąc y Onych poparcia w Sądzie
przyzwoitym gdy Wielm. Kapenhauzen Prawnie
czynić Zechce drogi nietamuiąc; A z obowiązkow
Urzędu Swoiego wywięzuiąc się, y wyroki Sądowe
ile nayuyższey Kraiowey Magistratury pod-
Zadną wątpliwość podpadać niemogące do
Powinney Exekucyi przywodząc: = Dobra Skrzwil-
no z wszystkiemi Przyległościami w Dziełach
Podawczych na Rzecz JW. Podorskiego, y UU.ch
Guzowskich sporządzonych uzmiankowanemi,
dopiero po Ich Wyiściu y Zupełnym Summ
przysądzonych Wytrzymaniu (: w niczym onychże
na teraz nienaruszaiąc :) Zaś Osady Nowe
= w Dobrach =

w Dobrach, Szostku, Szuciu, Baba, Rak, Szczypiornia, Oborczyska, y Innych, oraz Czynsz Lasowy, y Inne Wszystkie y Wszelakie Przychody /: Podług Inwentarza Osobnego, czyli Opisu Stanu Dobr przez Swoy Urząd uczynić y podpisać mianego :/ Wyszczegolnione, Jako Żadną Tradycyą nieobięte, natychmiast Podaie: Do Ktorych Ur.° de Parteynszteyn wwiązania, czyli wzięcia Intromissyi woźnego w Akcie wyrażonego przydaie; = Zamiast ktorego wwiązania, Gdy Wiell. Kapenhauzen wzmiankowanych Dobr Dziedzic, Strona Prawem skonwinkowana, Stanąwszy przed Swoim Urzędem, Że takowego dokończenia Podawczego Dzieła toiest opisania Stanu Dobr, y wzięcia Intromissyi broni y niedopuszcza, przed Swoim Urzędem Wykonywaiącym Oświadczył; Dlaczego Urząd niechcąc czynić Żadney gwałtowności od ukończenia Onegoż tymczasem wstrzymawszy się, y Jego ukończenie aż do Sposobnieyszego Czasu Zawiesiwszy Stronę Prawem Konwinkuiącą, na Mocy Prawa 1784.° Roku ustanowionego, o Pozyskanie Kar- za Impugnę Tymże Prawem udeterminowanych, do Sądu gdzie iest Process przewiedziony, toiest do Sądu Kommissyi Rzpltey Skarbu Koron. Zaś względem Uzyskania Pomocy Woyskowey /: do uskutecznienia Dzieła Podawczego, y reszty przepisu Dekretu Executionis do skutku przywiedzenia :/ Koniecznie potrzebney

do Kommissyi

14 27

Do Kommissyi Woysk Oboyga Narodow odsyła, Mość na owczas zuzyskaną Pomocą Woyskowa Stronie Konwinkuiącey Swoiego Urzędu lub Jnnego w Dekrecie Executionis wyrażoneyo Sprowadzenia Zostawuie, mocą ninieyszego Podawczego Dzieła.

Karol z Szulborza Szulborski B. G. Nurski

Officium Praesens Cracoviae Capitulo Plocensi ad obtalendum Generosi Josephi Antoni Supersessionem ab Actu Executoriali in Fundo Bonorum in Fraxarane per Officium Burgi Cracoviae Terrae Nurensis facto Manuque Ejusdem Generosi Burgrabii Subscriptum Sigillo Gentilitio in Cera rubra expresso Communiter reproducendo ad Acta Cancellariae Actisque Praesentibus Ingrossandae Suscepit in Tenore Sequenti Inserendum

Originale vero Ejusdem Supersessionis ex Curia Actis praesentibus est relictum

In Cro Plocensi Die Sabbato Postridie Festi Circumcisionis Christi Dni Scilicet die 2da Mensis Januarii Anno Domini 1790

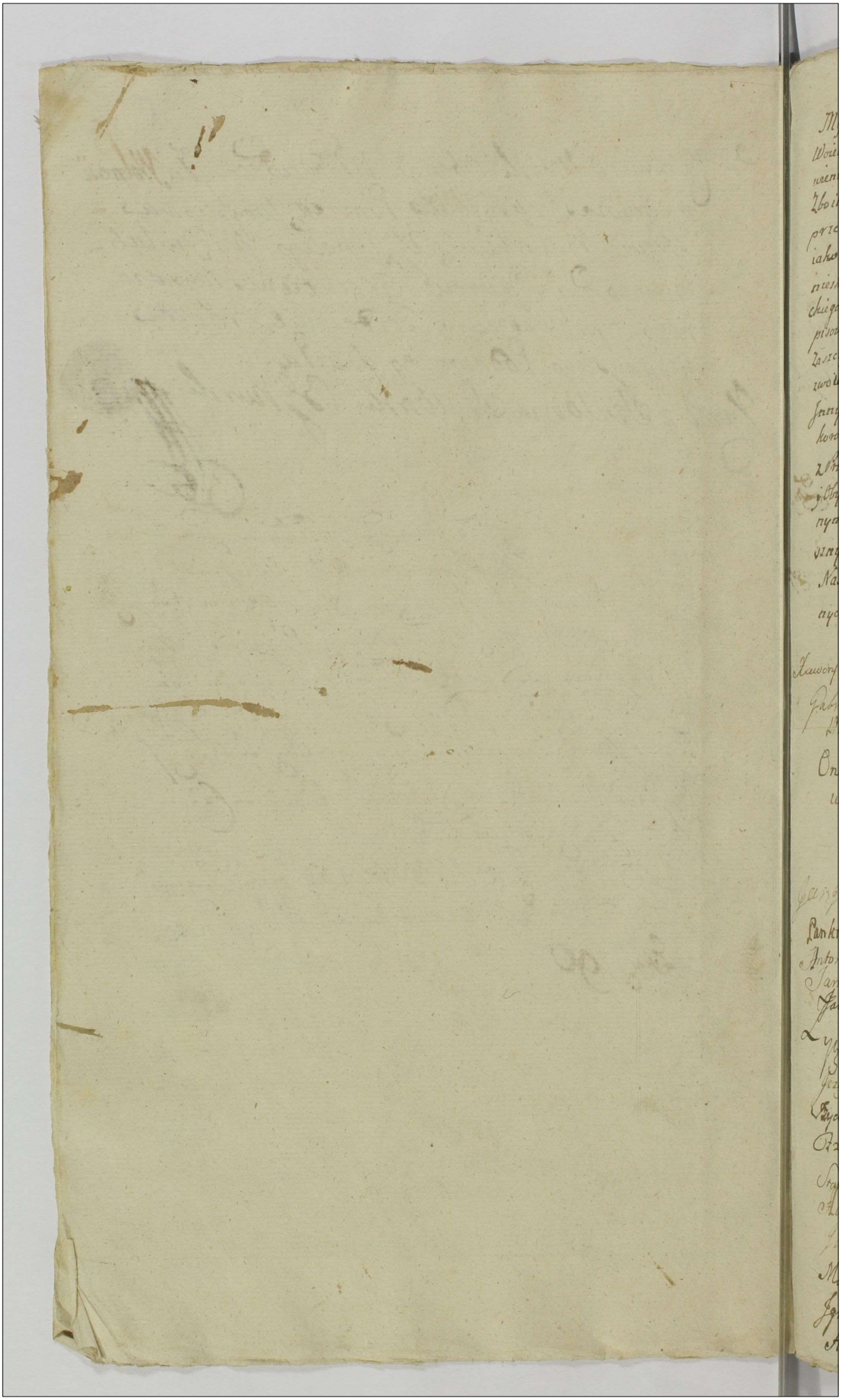

3. Senator

A. 25

15

My Niżey na podpisach wyrażeni Urzędnicy y Obywatele Woiewudztwa Płockiego powziąwszy Wiadomość z Zadziwieniem o niesłusznym Zarzucie przez W. Tomasza Zboinskiego Podstolica Raciąskiego ziakowes Niechęci przeciwko W. Janowi Jurnowskiemu Sędziemu Ziemskiemu Płockiemu iakoby o złe Sprawowanie Urzędu Sędziowskiego uczynionym; Znaiąc dobrze nieskazitelność Jego zacnego Męża w Sprawowaniu Urzędu Jego Sędziowskiego wraz z Zacnemi Jego Kollegami dla wszystkich Obywatelow wedle praw pisow Praw bez Oszczędzania Prac i Maiątku swego zawsze do pełnienia z Zaszczytem dla Woiewodztwa we wszystkiem iak nayprzyzwoicie Urzędu swego Sędziego, nie tylko w tym Woiewudztwie Lecz y w Innych i na Funkcyach Publicznych iako to Deputacyiey w Trybunale koronnym przykładnie odprawioney oraz innych Publicznych Usługach, z Przyzwoitey pracy dla Jegoż zacnego Sędziego od Nas Urzędnikow y Obywatelow Woiewudztwa Płockiego w dziękczynności oddaiąc oprzytym Sprawowaniu Urzędu Jego istotne zaświadczenie o niesłusznym wyżey wzmiankowanym zarzucie żałujemy się y tę czynność Naszę podpisami Rąk Naszych stwierdzamy do Ksiąg Aukcentycznych podaną Mieć chcemi.

Xawery Zboinski Kasztellan Raciąski mppria

Gabryel Antoni na Kazuniczakach Kamieniecki Podkomorzy Płocki Kawaler Orderu Sgo Stanisława mpp.

Onufry Bromirski Starosta Płocki Płoński Orderu S. Stanisława Kawaler mppria

Jan Jerzy Rekiszewski Chorąży Sępo Płocki Województwa Płockiego

Lankray Karniewski Stolnik Sierpski Podstarosta Srodzki Woiewodztwa Płockiego mppria

Antoni Zielinski Szambelan JKMci Poseł z Woiewodztwa Płockiego mpp.

Jan Zielinski Podkomorzy Ziemi Nurskiey mp

Jan na Niedlorzyscie Zielinski Gwoźnik mppria

Łyzmunt Lasocki Podrzaszy Raciąski Woiewodztwa Płockiego mppria

Jerzy Bonkowski Cześnik y Poseł Woiewodztwa Płockiego mppria

Fydor Woyciech Kozmiński Cześnik y Vice Starosta Gostynski mppria

Franciszek Bonkowski Podrzaszy Ziemi Zawkrzeńskiey mp

Stanisław Bromirski Miecznik Ziemi Zawkrzeńskiey mppria

Adam Swięcicki Łowczy Woiewodztwa Płockiego mppria

Jakub Lipowski Miecznik Ziemi Nurskiey mp

Maciey Krubner Z. Lwowy Płocki

Ignacy Obarski Miecznik Woiewodztwa Płockiego

Antoni Modzewski Cześnik Sierpski Woiewodztwa Płockiego

29 Jozef Kosinski Stolnikowicz Płocki mp

Franciszek Mickiewicz Miecznikowicz Bracławski mp

Antoni Bońkowski Komornik Ziemski Zawskrzeński

Franciszek Ignacy Modzelewski Regent Ziemski Zawskrzeński mp

Ignacy Lebkowski Regent Grodzki Szreński Województwa Płockiego mp

Piotr Bogurski Vice-Regent Ziemski Zawskrzyński Burgrabia Grodzki Województwa Płockiego mp

Mateusz Mostowski Burgrabia Grodzki Województwa Płockiego mp

Michał Kosiński Burgrabia Grodzki Płocki mp

Adam Michał Bagieński Podsędkiewicz Ziem. Zawskrzyń. mp

Jozef Zbikowski Burgrabia Grodzki Płocki mp

Andreas Joannes bini Nominis Gadomski B. Płocen. mp

Franciszek Salezy Waśniewski Geometra Krajowy przysięgły mp

Benedykt Ostaszewski Skarbnik Winnicki mp

Woyciech na Szygach Szygowski Sędzia Ziemski Województwa Mazowieckiego Ziemi Zakroczym. obywatel Województwa Płockiego mp

Ignacy Mickiewicz Miecznik Sierpski mp

Ignacy Jeżewski mp

M. Stanisław Wołowski Kar. Rawicki mp

Jan Cieszewski mp

Franciszek Krokoszczyński Komornik Ziemi Płockiej mp

Piotr Rudowski Komornik Ziemski Płocki mp

Franciszek Kozielski Komornik Ciechan. mp

Ludwik Lebkowski Chp. mp

T. Chełmicki Sk.

Mikołaj Suminski Zu Dobr. mp

Adam Zorawski Chambellan Jm. Kr. Mości mp

Jakób Kruszewski Pisarz Grodzki Ziemi Zawskrzyńskiej mp

Joachym Kruszewski Pisarzewicz Grodzki Zawskrzyński mp

Ignacy Wendak Kgp.

Franciszek Wessel Stolnikowicz Sierpski

Piotr Sułkowski Kawaler Narodowy mp

Maciej Swierczewski Burgrabia Grodzki Ciechanowski mp

Szyman Rudowski mp

Woyciech Bońkowski mp

Karol Sokolnicki Wayszczyc Woiewodztwa Płockiego mpp
Piotr Zieliński Podstolic Woiewodstwa ~~Płockiego~~ mpp
Płockiego mpp
Jacek Smardzewski Ręką Wzymaną.
Antoni Boianowski Ręką Wzymaną.
Maciey Zawidzki Ręką Wzymaną.
Adam Krasniewski Ręką Wzymaną.
Antoni Paprocki Ręką Wzymaną.
Szyman Umieński mp
Piotr Brudzinski mpp
Woyciech Brudzieński Ręką Wzymaną.
Jan Nepomucen Zorawski Stolnikewicz Woiewodztwa
Antoni Gorecki mp [redacted] Płockiego mpp
Antoni Chodzynski mpp
Kazimierz Zglenicki Ręką Wzymaną.
Piotr Kowalski Ręką Wzymaną.
Szyman Cywieński Ręką Wzymaną.
Walenty Szostkowski Ręką Wzymaną.
Grzegorz Murawski Ręką Wzymaną.
Jozef Kotowski mp
Wicenty Kłosowski mpp
Mikołay Strzeszewski Ręką Wzymaną.
Jozef Karwowski Ręką Wzymaną.
Jakub Gutkowski Ręką Wzymaną.
Mikołay Brudzieński Ręką Wzymaną.
Antoni Rostkowski mp
Paweł Cywienski mp
Franciszek Goszczynski Ręką Wzymaną.
Jan Gutkowski Ręką Wzymaną.
Adam Dramienski Ręką Wzymaną.
Leonard Chyczewski Ręką Wzymaną.
Marcin Siemiętkowski Ręką Wzymaną.
Paweł Chyczewski Ręką Wzymaną.
Tomasz Zawidzki Ręką Wzymaną.
Walenty Strzeszewski Ręką Wzymaną.
Jan Smardzewski Ręką Wzymaną.
Szyman Machcieński Ręką Wzymaną.
Paulin Rybicki Ręką Wzymaną.
Grzegorz Cywienski Ręką Wzymaną.

31

Kazimirz Krasnicki mp

Dominik Krasniewski mp

Hiacynthi Gwiazdski mp

Jan Strzeszewski mpp.

Stefan Dobrzski ręką trzymaną

Woyciech Pomianowski ręką trzymaną

Michał Kruszewski ręką trzymaną

Fabian Ostrzykowski ręką trzymaną

Stanisław Strzeszewski mp

Jan ~~Franciszek~~ ~~Andrzej~~ Trębieński mp

Andrzey Chudzenski ręką trzymaną

Kazmierz Ostrzykowski ręką trzymaną

Jacenty Trębieński ręką trzymaną

Franciszek Szatkowski ręką trzymaną

Paweł Rakowski ręką trzymaną

Adrzey Kierski ręką trzymaną

Jan Sosienski ręką trzymaną

Adam Rakowski ręką trzymaną

Felician Krasniewski ręką trzymaną

Jozef Słupecki ręką trzymaną

Roman Jończewski ręką trzymaną

Jan Szymanski ręką trzymaną

Piotr Szymanski ręką trzymaną

Piotr Błomieński ręką trzymaną

Jan Szatkowski ręką trzymaną

Walety Kroczewski ręką trzymaną

Andrzey Orłowski mp

Franciszek Zochowski mp.

Woyciech Slepowronski ręką trzymaną

Bonifacy Zochowski ręką trzymaną

~~Antoni Goski~~

Antoni Sochocki ręką trzymaną

Jozef Kamienski mp

Paweł Kruszewski ~~ręką trzymaną~~ mp

Theodor Winbicki ręką trzymaną

Marcin Woroński ręką trzymaną

Paweł Bitkowski własną ręką

Michał Zdunowski ręką trzymaną

Antoni Gąsiorowski mp

Mateusz Kędzierzyński rt.
Wawrzeniec Kamiński rt.
Bartłomiej Korzybski rt.
Ignacy Grabia mpp
Józef Grabia mpp
Maciej Umiński rt.
Paweł Bileński rt.
Jan Bileński rt.
Jan Rudowski rt.
Franciszek Dłużniewski rt.
W. Smardzewski mpp
Kazimierz Zidkowski mpp
Ludwik Bidkowski [illegible]
Antoni Wilewski rt.
Mateusz Lisowski [illegible]
Wojciech Lempicki Komornikiewicz Graniczny Dobrzyński mpp
Sebastyan Kozłowski Skarbnik [illegible]
Antoni Dóbrski mpp
Kazimierz Smoleński mpp
P. Cieszewski
Kazimierz Chędzyński mpp
Franciszek Koryski
Józef Zalerzewski
Z Zorawski [illegible]
Antoni Kozłowski mpp
Kajetan Kozłowski [illegible]
Fr. Jeżewski
Franciszek Dramiński
Stanisław Łagana Burgrabia Grodzki Płocki
Franciszek Janeszka Rościszewski [illegible]
Piotr [illegible]
Tomasz Kr[illegible]
Wągrodzki mpp

Jakob Unierzyski Komornikowicz Graniczny Woie-
wodztwa Płockiego Ptnia
Maciey Zołtowski Ptnia
Karol Czerzmicki Ptm.
Franciszek Goszczenski Ptm R.T.
Łagana m.p.
Mikołay Miłodroski Komornikowicz Ziemi Płock
Leon Bonkowski Pp
Franciszek Zabowski m.p.
Tomasz Zaleski Cześnik Bełski y Komornik
Ziemi Wyszey m.p.
Paweł Sułkowski Burgr y
Susceptant Grodzki Płocki
Jan Kostowski m.p.
Józef Łukowski
Onufrius Barcikowski Palestrita Płocen
Piotr Sokolnicki Palestrita Płocen Ptnia
Wawrzeniec Zochowski Ręka Trzymana
Kazimierz Miłodroski
Felix Gostkowski m.p.
Jan Kowalewski m.p.
Tobiasz Kalanski
Kazimierz Komorowski
Tomasz Kraiewski m.p.
Leon Smolinski Burgr Grodz Płocki m.p.
Przedpełski Komor Ziemi Płocki
Józef Lepłowski Burgrabia Grodzki Płocki

Jan Rybicki ręką trzymaną
Jan Sokolnicki ręką trzymaną
Maciey Wirzbicki ręką trzymaną
Adam Wirzbicki ręką trzymaną
Paweł Worowski ręką trzymaną
Stanisław Worowski ręką trzymaną
Wawrzeniec Wirzbicki ręką trzymaną
Franciszek Dzierzanowski ręką trzymaną
Antoni Dzierzanowski ręką trzymaną
Bonifacy Szatkowski ręką trzymaną
Karol Szatkowski ręką trzymaną
Stanisław Czachowski ręką trzymaną
W Rokitnicki mp
G. Przyborowski mp
Kacper Korytowski ręką trzymaną
Michał Sokolnicki mp
Woyciech Sokolnicki ręką trzymaną
Michał Sokolnicki ręką trzymaną
Maciey Krasniewski ręką trzymaną
Maciey Kruszewski ręką trzymaną
Franciszek Korzybski mp
Mikołay Cywzeński ręką trzymaną
Wiktor Sieklucki ręką trzymaną
Kazmierz Sieklucki ręką trzymaną
Paweł Sieklucki ręką trzymaną
Gabriel Korzybski ręką trzymaną
Piotr Karwowski ręką trzymaną
Jędrzey Korzybski ręką trzymaną
Adam Sikorski ręką trzymaną
Antoni Zieranski ręką trzymaną
Tomasz Dąbrowski ręką trzymaną

35

Adam Klemiewski ręką trzymaną

Maciey Osiecki ręką trzymaną

Antoni Starzewski ręką trzymaną

Izydor Gumiński ręką własną

Franciszek Rakowski ręką trzymaną

Maciey Zbysienski ręką trzymaną

Wincenty Kruszewski ręką trzymaną

Kazimierz Zbysienski ręką trzymaną

Mateusz Zbysienski ręką trzymaną

Jozef Pilitowski ręką trzymaną

Roch Zbysienski ręką trzymaną

Stanisław Zbysienski ręką trzymaną

Ludwik Kownacki ręką trzymaną

Apolinary Dobrski mpp

Józef Dobrski mpp

Fabian Dobrski ręką trzymaną

Piotr Dobrski ręką trzymaną

Jan Lesieyński rt

Jan Darchowski mp

Adam Smoliński mpp

Erazm Górski mpp

Adam Swiczynski

Fortunat Cieszkowski mpp

Adam Sabba Jezewski mpp

Jan Chybowski rt

Jan Lukasski mpi
Gabryel Bońkowski mpi
Ambrozi Dłuzniewski mp
Ambroży Rostkowski r.t.
Antoni Rostkowski r.t.
Michał Rostkowski r.t.
Wawrzeniec Rostkowski r.t.
Józef Rostkowski r.t.
Wincenty Goszczeński r.t.
Jan Zglenicki r.t.
Ignacy Karwowski r.t.
Wawrzeniec Brudzienski r.t.
Floryan Goszczynski r.t.
Marcin Slepowronski r.t.
Piotr Karwowski r.t.
Augustyn Bagenski r.t.
Wawrzeniec Archutowski r.t.
Tomasz Korzybski r.t.
Antoni Goszczycki r.t.
Wawrzeniec Kowalewski r.t.
Jan Karwowski r.t.
Piotr Lutomirski r.t.
Jan Goszczynski r.t.
Augustin Kowalewski r.t.
Józef Karwowski r.t.
Jakob Karwowski r.t.
Mikołay Cywienski r.t.
Antoni Zochowski r.t.
Jan Zochowski r.t.
Woyciech Karwowski r.t.
Jan Dłuzniewski r.t.
Roman Kisielewski r.t.
Józef Goszczynski r.t.
Stanisław Goszczynski AB.
Theodor Brudzienski r.t.
Szyman Karwowski r.t.
Floryan Brudzienski r.t.
Józef Korzybski r.t.
Roch Lutomirski r.t.

31

Kazimierz Grabski mp

Stefan Wierzbicki rt

Joachim Kowalewski rt.

Kazmierz Struzienski rt.

Adam Słupecki rt.

Gabryel Karwowski rt.

Paweł Karwowski rt.

Wincenty Jończewski rt.

Franciszek Karwowski rt.

Walenty Brudzienski rt.

~~[illegible]~~ J. Jeżewski Pułk. w Koron mp

Wit Wierzbicki mp

Benedikt Maliszewski mp

Felix Hrzezewski mp

Marcian Ciołkowski mp

Jan Goszczynski rt

Maciey Kowalewski rt

Reymundy Karwowski rt

Maciey Słomkowski rt

Paweł Rakowski rt

Stanysław Starcewski rt

Karzmierz Zglenicki rt

Paweł Sawłowski rt

Karzmniesz Karwowski rt

Chyporlit Gosdenski rt

Simon Karwowski rt

Wojciech Zaleski rt

Paweł Słupecki mp

Tomasz Grabski mp

Jan na Karwowach Goszczyński mp

Klemens Kozłowski mp

Antoni Długołęcki st,
Maciey Zbikowski st,
Ludwik Molski st,
Franciszek Szczepkowski st,
Mateusz Moszczeński st,
Andrzey Grąnczewski st

Franciszek Kocięcki Ręką Trzymaną
Antoni Kocięcki Ręką Trzymaną
Woyciech Rudkowski Ręką Trzymaną
Ludwik Bojanowski Ręką Trzymaną
Ludwik Krajewski Ręką Trzymaną
Thomasz Zgliczyński Ręką Trzymaną
Paweł Rudkowski Ręką Trzymaną
Antoni Bojanowski Ręką Trzymaną
Jakub Bojanowski Ręką Trzymaną
Maciey Lutomirski Ręką Trymaną
Kasmierz Kowalewski mp
Ropelewski Kazmierz mp

Szymon Kosiński mp
Franciszek Zakrzewski st,
Bartłomiey Szypulski st,
Mikołay Grzybowski st.
Grzegorz Purzycki st.
Mikołay Miączyński st,
Szyman Zbikowski st,
Sebestyan Nidzgorski st,
Marcin Gutkowski st.
Stanisław Dzierzgowski st.
Adam Turowski st.

Kazmierz Szczypiorski rt.
Jakub Szczypiorski mp
Tomasz Zakrzewski rt
Jozef Chrzonowski ~~[illegible]~~
Marcyan Karwowski mpp
Adam Konybski ręką trzymana
Tomasz Kowalewski Burgr Grodz Płocki mpp
Tomasz Szymanski ręką trzymana
Łukasz Skwarski ręką trzymana
Jan Szatkowski ręką trzymana
Franciszek Szatkowski ręką trzymana
Jakob Szatkowski ręką trzymana
Jan Grzybecki ręką trzymana
Nikodym Karwowski ręką trzymana
Antoni Koziorowski ręką trzymana
Jacenty Karwowski ręką trzymana
Łukasz Karwowski ręką trzymana
Jnacy Karwowski ręką trzymana
Piotr Ostrowicki ręką trzymana
Jędrzey Krasniewski ręką trzymana
Jacenty Smardzewski ręką trzymana
Kazmierz Smardzewski ręką trzymana
Piotr Karwowski ręką trzymana
Jakob Karwowski ręką trzymana
Jakob Słupecki ręką trzymana
Wacław Pomianowski ręką trzymana
Stanisław Kosinski Rzo
Antoni Zbyszyński rt.
Jakub Karwowski rt.
Józef Draminski mpp
Mateusz Kawecki rt.
Andrzey Kędzierski rt.
Szyman Białoskurski rt.
Dominik Kowalewski BGP mpp
Melkior Mieczyński BGP mpp

Teodor Sokolnicki Woyszczyc Płocki mpp
Jan Antoni Sokolnicki Woyszczyc Płocki mpp
Mikołay Brzozowski mpp
Kazimierz Swieżyński Burgr. Grodzki Płocki mpp.

Paweł Wolski
Piotr Lubiejowski
Szyman Chyczewski rt.
Jozef Kierski. rt.
Adryan Goszczyński rt.
Dominik Kłosiński rt.
Franciszek Goszczyński rt.
Stanisław Chyczewski rt
Andrzey Bełkowski rt.
Andrzey Dłużniewski rt
Jan Dłużniewski rt
Leon Kierski rt.
Marcin Dłużniewski rt
Kazimierz Bełkowski rt.
Jan Dłużniewski rt.
Jan Krajewski rt.
Jan Szałkowski rt.
Woyciech Maliszewski rt.
Jozef Męczewski rt.
Piotr Umiński rt
Jakobus Karwowski m:p:
Jozef Dłużniewski rt.
Łukasz Goszczyński rt
Jan Wielmiński rt
Karol Goszczyński rt
Michał Goszczyński rt
Michał Dłużniewski rt
Walenty Dłużniewski rt
Adam Dłużniewski rt
Woyciech Karwowski rt
Dominik Karwowski rt
Jan Wielmiński rt.

Maciey Zbysienski ręką trzymaną

Bonifaci Rokitnicki mp

Woyciech Wirzbicki ręką trzymaną

Mateusz Bitkowski mp

Walenty Dzierzanowski ręką trzymaną

Szymon Przysky mp

Maciey Kroczewski ręką trzymaną

Ignacy Maiewski ręką trzymaną

Franciszek Maiewski ręką trzymaną

Fraciszek Rogienski ręką trzymaną

Tomas Gra[illegible] mp

Jozef Łopowski Burgrabia Grodzki Płocki mp

Jan Brudzienski ręką trzymaną

Kacper Kruszewski ręką trzymaną

Jan Brudzienski ręką trzymaną

Antoni Tyska ręką trzymaną

Paweł Chyczewski ręką trzymaną

Szyman Rakowski ręką trzymaną

Antoni Cywienski ręką trzymaną

Maciey Maruszewski ręką trzymaną

Maciey Glazewski ręką trzymaną

Gabryel Brudzienski ręką trzymaną

Stanisław Pomianowski ręką trzymaną

Adam Chyczewski ręką trzymaną

Jakob Kalenski ręką trzymaną

Stefan Słupecki ręką trzymaną

Woyciech Męcieński ręką trzymaną

Bartłomiey Cywienski ręką trzymaną

Franciszek Dramieński ręką trzymaną

Franciszek Trębieński ręką trzymaną

Andrzey Trębienski ręką trzymaną

Bonifacy Małdowski ręką trzymaną

Stanisław Karwowski mp

Franciszek Olszewski BSSBoni

Mateusz Brudzynski RZ.

Paweł Zbyszynski RZ.

Stefan Brudzienski ręką trzymana
Woyciech Wirzbicki ręką trzymana
Ignacy Szatkowski ręką trzymana
Stanisław Pomianowski ręką trzymana
Jan Kanowski ręką trzymana
Józef Brudzienski MP
Pius Wirzbicki ręką trzymaną
Stanisław Czarnomzki ręką trzymana

Franczyszk Gościenski ręką trzymaną
Jan Wirzbicki ręką trzymaną
Jan Owsieniche ręką trzymana
Franciszek Wierzbicki MP
Woyciech Grabski ręką trzymana
Jan Dłużniewski ręką trzymaną
Ignacy Krasnewski ręką trzymaną
Leonard Pomianowski ręką trzymaną
Franciszek Kleniewski ręką trzymaną
Franciszek Zdzienski ręką trzymana
Antoni Pomianowski ręką trzymaną
Jan Zakoski MP

Stanisław Arzyszewski mp
Franciszek Dłużniewski mp
Paweł Goszczenski ręką trzymaną
Stanisław Bagiński Ręką trzymaną
Walenty Bagiński Ręką trzymaną
Jan Goszczenski ręką trzymaną
Wawrzeniec Dłużniewski ręką trzymaną
Prolazy Goszczycki ręką trzymaną
Metitan Goszczenski ręką trzymaną
Antoni Wirbicki Ręką trzymany
Jan Osiecki ręką trzymaną
Franciszek Milewski ręką trzymaną
Walenty Dalewski ~~ręką trzymany~~ mp
Tomasz Chybowski ręką trzymaną
Walenty Boguski mp
Jan Potrykowski mp
Jakub Szczinsky mp
Ludwik Smoniewski Ręką trzymaną
Piotr Chlebowski mps
Tomasz Dzierżanowski mp
Onufry Sieciński mp

Grzegorz Wolinski tr:
Piotr Wolinski tr.
Szyman Malisewski tr.
Jakob Malisewski tr.
Jozef Malisewski tr.
[illegible]
Kazmierz Maliszewski tr.
Gabryel Goszczynski tr.
Apolinar Goszczynski tr.
Antoni Szadkowski tr.
Jan Goszczynski tr.
Rafał Kotlewski tr.
Woyciech Petrykowski tr.

Grzegorz Kondracki

Woyciech Rudowski tr.
Walenty Goszczycki tr.
Ludwik Rudowski tr.
Leon Goszczycki tr.
Franciszek Gizinski tr.
Fabryan Tokarski tr.
Paweł Ligowski tr.
Felix Ligowski tr.
Adam Modzelewski tr.
Sylwester Modzelewski tr.
Stanisław Modzelewski tr.
Jan Modzelewski tr.
Melchior Kisielewski tr.
Antoni Kisielewski tr.
Ignacy Kisielewski tr.
Jozef Kisielewski tr.
Paweł Kisielewski tr.
Jan Kisielewski tr.
Maciey Gizynski tr.
Stanisław Kisielewski tr.
Piotr Dobrosielski tr.
Jan Grzybowski tr.
Piotr Dobrosielski tr.
Adam Bogucki tr.
Melher Kisielewski tr.

Paweł Goszczycki

Franciszek Kisielewski tr.
Baltazer Chorzewski tr.
Szyman Szumski tr.
Wawrzyniec Czachowski tr.
Łukasz Czachowski tr.
Jakub Grzybowski tr.
Adam Dobrosielski tr.
Szyman Gizinski tr.

Symon Rudowski mpp

Marcin Gizinski

Woyciech Dobrzeniecki tr.
Stanisław Woźnicki tr.
Jan Dobrowski tr.
Piotr Bukowski tr.
Juzef Konarzewsky
Andrzey Cipewski
Piotr Kolczynski tr.
Maciey Rudowski tr.
Stanisław Kuskowski tr.
Woyciech Wiśniewski tr.
Gabryel Przedpełski tr.
Roch Kuskowski tr.
Stanisław Przedpełski tr.
Woyciech Sochocki tr.
Bernard Sochocki tr.
Szyman Przedpełski tr.
Jan Przedpełski tr.
Ludwik Przedpełski tr.
Piotr Przedpełski tr.

Walenty Cywiński
Ręką Trzymaną

Antoni Kościcki
Ręką Trzymaną

Adam Chyczewski
Ręką Trzymaną

Piotr Szatkowski
Ręką Trzymaną

Tomasz Brudziński
Ręką Trzymaną

Antoni Dobrski mpp

24 p. 10.
46

J Wołowski mpp
B Mostowski
Leon Bańkowski
Jan Korzybski mp
Stanisław Cuciersky rt
Tomasz Mączewsky rt
Mikołay Kwasieborsky rt
Woyciech Chyczewsky rt
Franciszek Kocięcky rt
Piotr Dramienski mp
Dionizy Trębienski rt
Józef Malenski rt
Antoni Kossobucki mp
Józef Chądzynski mp
Jakob Ojzewski rt
Benedykt Dobrszki rt
Marcin Charzynski rt
Ignacy Korzybski mpp
Antoni Trembinski Ręką Trzymana
Bartłomiey Zglenicki Ręką Trzymana
Józef Maliszewski Ręką Trzymana
Maciey Łukowski Ręką Trzymana
Bartłomiy Pęczyński Ręką Trzymana
Tomasz Gumenski rt
Michał Łukowski rt
Szczesny Kolonkowski rt
Bonifacy Stachurski rt

Kazimierz Machiński st.
Adam Kraśniewski st.
Ludwik Cywiński st.
Dyonizy Hagupowski st.
Adam Sludowski st.
Jan Pilitowski st.
Maciey Cywiński st.
Stefan Chyczewski st.
Błażey Chyczewski st.
Józef Cywiński st.
Piotr Cywiński st.
Alexander Sochocki st.
Bonifacy Sochocki st.
Jan Malewski st.
Stefan Dobrski st.
Maciey Pięgłowski st.
Hylary Zawidzki st.
Stanisław Białkowski st.

Fabian Bęski mpp

Franciszek Szczepkowski mp

S. F. Kowalewski mp

Jakub Krajewski mp

Andreas Krajewski mp

Josephus Niedziałkowski mp

Stanisław Rożycki mp

Woyciech Łagunay mp

Mikołay Węgierski mp.

Franciszek Chmielewski mpp

Alexander Sosnowski mp

Antoni Wieluński Rzd

Stanisław Kałecz mp

Józef Bagiński rt

Antoni Bagiński rt

Jakub Turowski rt.

Antoni Szemplinski rt.

Piotr Zmijewski rt

Sebastian Danski rt.

Michał Krzywkoski rt

Dionizy Kawecki rt

Mikołay Trębiński rt

Piotr Kruszewski rt

Marcin Zieliński rt.

Jan Pszczołkowski rt

Franciszek Chmielewski rt

Andrzey Kierski rt

Mikołay Krzywkoski rt.

Jakub Rachocki rt.

Franciszek Mączewski rt.

Woyciech Nidzgorski st.
Andrzey Nidzgorski st
Piotr Miłkowski st
Stanisław Purzycki st.
Tomasz Pszczołkowski st.
Bartłomiey Olszewski st.
Adam Chmielewski st
Kazmierz Nidzgorski st.
Balcer Potrzuski st
Adam Myslinski st.
Jan Piotrkowski st
Piotr Tyszka st.
Ignacy Wiekinski st.
Stanisław Zmijewski st.
Mikołay Grabinski st
Mikołay Nadratowski st.
Florian Grzybowski mp
Jozef Głuszkowski st
Jakub Nidzgorski st.
Szyman Młodzianowski st
Kazmierz Długołęcki st
Woyciech Nasierowski st.
Bartłomiey Chmielewski st
Jakub Olszewski st.
Franciszek Jownacki st.
Maciey Gołembiewski st.
Jan Wasniewski st.
Antoni Miecznikowski st.
Mateusz Moszczenski st.
Jakub Smolinski st.

Maciey Matawski rd.
Adam Sikorski rd.
Woyciech Karwowski rd.
Bartłomiey Cywinski rd.
Paweł Karwowski rd.
Franciszek Starczewski rd.
Andrzey Brudzinski rd.
Jan Sikorski - - - rd.
Antoni Radwański rd.
Piotr Głodowski - - - rd.
Skotakowski mp.

Alexander Trzcinski mp.
Łukasz Wilewski mp.
Karol Matawski rd.
Walenty Radwański rd.
Jakob Radwański rd.
Bernard Cywinski - rd.
Antoni Radwański rd.
Wawrzeniec Sosinski rd.
Floryan Paprocki rd.
Franciszek Trembiński mp.

Ad Officium Actaq. Terrae Crem. Capitt. Plocen. praeter veniem MM Nicolaus Suminski Supparius Terrae Dobrinen., Franciscus Kozicki Camerarius Trris Ciechanovien., Joannes Sokolnicki Tribunida Plocen. tum G. Dominicus Kowalewski Burg. Crem. Plocen. Ejus Officio porrexerunt ad ingrossationem in Acta Terrae Contestationem infraspecificandae per se et infra exprimendae Illtris et Mcis Senatorem Dignitarios, Officiales ac praeclaram Nobilitatem Inclyti Pltus Plocen. factam et manibus eorum ac porrigen. subscriptam suis et Omnium in subscriptionibus Contentorum nnibus idq. Coram Subdelegato Illtri Mco Stephano Karnkowski Castellanida Konarien. Kuiaviae in locum Illtris Mci Onuphrij in Narozrzeby Brominski Capitanei Plocen. et Plonsken. Ordinis S. Stanislai Equitis ad hunc Actum substituto Cujus quidem Contestationis tenor sequitur talis (Inserat.) Originale vero ejusdem Contestationis insimul cum subscriptionibus infra specificatis in Acta Terrae de Verbo ad Verbum Ingrossata

51

circa eaq Acta est relictum.

In Cro Plocen. T. 5tu ipso Die Festi S. Agnethis Virginis et Martyris scilicet Die 21. Men. Januarij AD 1790

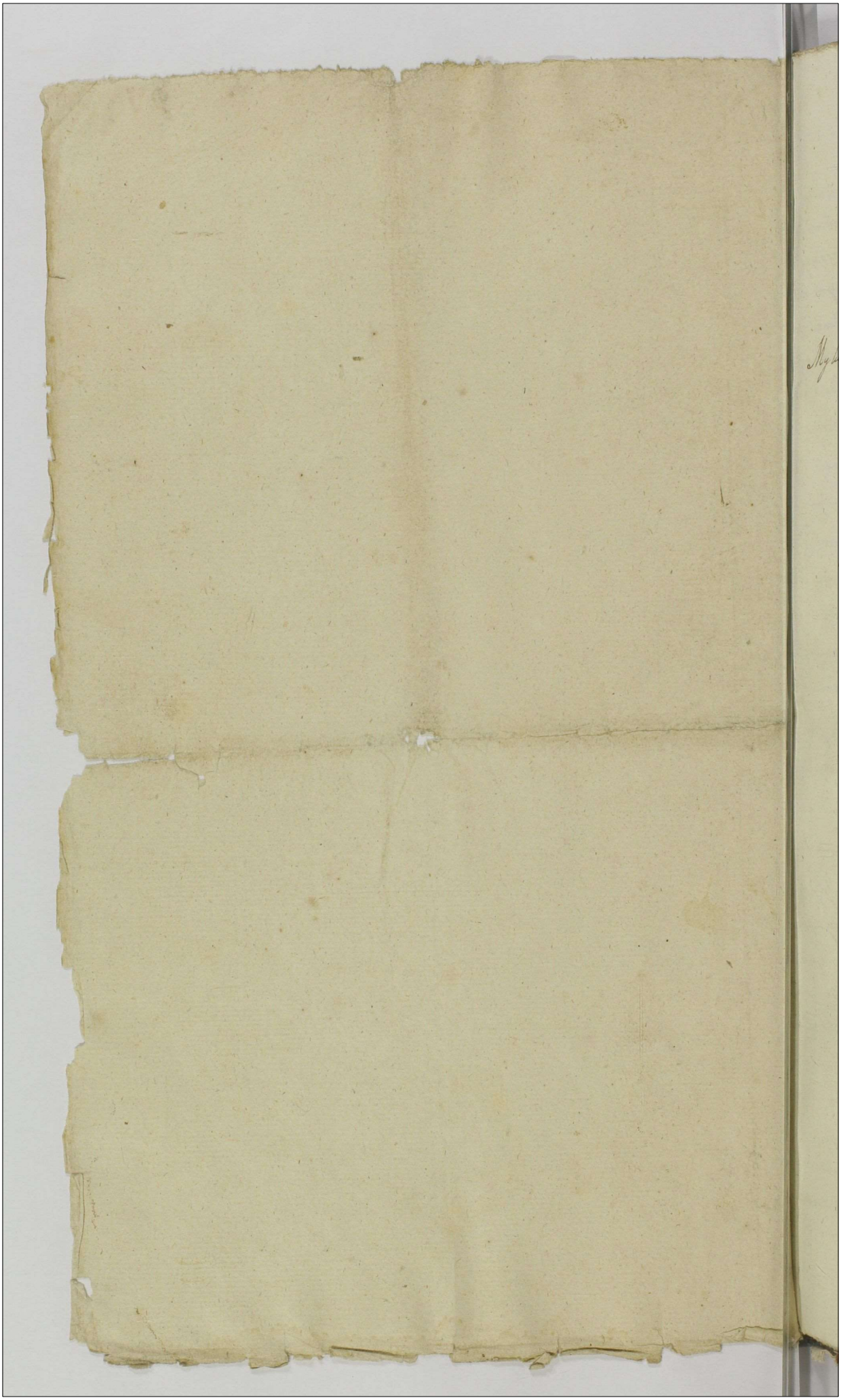

Inwl
A.

27

Działo się w Mieście JK Mci Płocku Dnia
siodmego miesiąca Stycznia roku Pań=
skiego Tysiącznego Siedmsetnego Dzie=
więćdziesiątego.

My komissarze niżej wyrażeni, z Mocy reskryptu JK Mci niżej wyrażonego,
y do księg Grodu Płockiego Dnia Dwonastego miesiąca Września, w
roku dopiero zeszłym Tysiącznym Siedmsetnym Osmdziesiątym Dziewią=
tym do actaty podanego, którego iest ta Exnowa, Stanisław August,
z Bożey Łaski król Polski, wielkie xiąże Litewskie, Ruskie, Pruskie, Ma=
zowieckie, Żmudzkie, Kijowskie, Wołyńskie, Podolskie, Podlaskie, Inflanckie,
Smoleńskie, Siewierskie, y Czernieckowskie, Urodzonym Bartłomiejowi
Zboińskiemu, Podstolemu Rawskiemu, Józefowi Rolińskiemu Czesz=
nikowi Płockiemu, Adamowi Łozyńskiemu, Komornikowi Granicz=
nemu Płockiemu, Ignacemu Przedpełskiemu, Ignacemu Wendu,
Płockim, Franciszkowi Machczyńskiemu Dobrzyńskiemu Komorni=
kom Ziemskim, Kazimierzowi Kozmińskiemu, Walentemu Strzepe=
rowskiemu Burgrabiom Grodzkim, Pawłowi Złotowskiemu, Regen=
towi Ziemskiemu Płockim, Stanisławowi Wyszyńskiemu, Podsędkiemu Ziem=
skiemu Płockiemu wiernie nam miłym, łaskę Naszą Królewską
Urodzeni Wiernie nam mili przełożono Nam iest przez Panow
Rady naszey przy boku naszym będących, imieniem Kredytorow Wiernie
nego Szymka Obywatela miasta Płocka, iako Substytuta tegoż Wier=
nego Szymka iest znacznemi Długami obciążona, a powinnością
szej z kredytorow pewnych y niepewnych u wszyst Dłużników skła
dać się, którychby pierwey potrzeba przez długi czasu przeciąg pro
wszystkich subsellijach Koronnych y Jurysdykcyach Ciężkim procesem, Kon=
sumować, od nich Długi odzyskiwać, y dopiero zadzyskanych pie
niędzy rozdawnictwo ustanowić, z tąd do powinnego satysfakcyi Kredytorow
Wiernych tudzież zakładu, Łaskawie supplikowano Nam iest, abyśmy
my dla zgromadzenia y ustanowienia massy, aby sam ten przy
spieszenia wszystkim satysfakcyi y sprawiedliwości to miejsce

Osobna wyznaczyli. Do ktorey prozby ile na stawnosci zagrontowany
przybyiaiąc Sig, oraz aby wspomnieni Wierzyciele w zaspokaieniu
Summ Onym należących Sig, tym większego nieponosili Uszczerbku,
slubuiemy y prawy tą Wiernosciom Waszym polecic, iakoż niniejszym list
polecamy, y wiernosci Wasze za Komissarzow wyznaczamy, zadaiąc po
Wiernosciach waszych, abyscie za poprzedzaiącemi obwieszczeniami,
z terminem dwutygodniowym przed zaczęciem komissyi uczynionemi, oraz za wrzesnym przyprawieniem Dłużnikow, y Wierzycielow
tąd przyszłym Jednych kogo interes wymagać będzie, nayprzod do Miasta Nasze
go Lwowa ziechali, y tam w Mieyscu, ktoreby Wiernosciom Waszym zdawa
ło się będzie naywygodnieysze, na niebytności Nieiszych z pomiędzy
Siebie niezważaiąc, byle tylko z Wiernosci Waszych Trzech w Kompleciu
znaydowac się, Jurysdykcyą swoią zafundowawszy, oraz strony do sta
wienia się przed sobą przywołac rozkazawszy, Na niestawienie się lub
rey kolwiek strony mniey zważaiąc Dokumenta Wszelkie, y Regestra
kupieckie tak istnieiące Fortuny Nieboszczego Szymka stanowiące, y doni
iakie kolwiek należące, iako y wielkość długow przez Niego Wierzycielom
winnych obowiązuiące, takowe nakazali, spisanie Inwentarza y wszelkiey
Ruchomości zalecili, a ieżeliby iuż był spisany, onego z złożenie nakaz
zali, tenże zweryfikowali, defekta ieżeliby iakie znalezione były poprawili, y wszelkie około niego zachodzące spory załatwili, zapomnienia
wzaiemnych onego nakazali. Zapobiegaiąc zaś szkodzie ruchomego ma
iątku zepsuciu podległego, onego wrzesnie sprzedaż przez publiczną
aukcyą wmiey dawnieyszemu zalecili, wszelkie kategorye y kwestye z Dłużnikami tegoż Mci Szymka rozsądzili, powzym z złożonych Dokumentow
y regestrow Inwentarza oraz długow massie winnych, tęż massę wzrost
szey fortuny podług prawa Ustanowili, prawa y pretensye Wierzycielow
do niey miane, za poznaniem wszelkich skarg przeciwko nim wrzesnie
Urzędownie zaniesionych, oraz proszesow y Dekretow zaczętych rozpozna
li, y rozsądzili, Jnkwizycyą ieżeli w takowych okoliznościach potrzeba

wymagaią będzie, z Świadkow wiary godnych, y excepcyi niepodległych wystukali, Przysięgi gdzie nato y od kogo wypadaiący odebrali, a po rozważeniu prawa y pretensyi Kredytorow wielkiey Summy odtegoż W.ci Szymka tymże jego Wierzycielom przyznanych wyrachowali, ulatwy filacyą onych spowodzili, y one tak na Długach pewnych dla maley przyszłości mianych, iakoteż na gotowych Summach z przedaży rzeczy wynikaiące mogących, ~~oraz~~ oraz na Dobrach stoiących podług przepisu prawa umieszczili. Też Dobra stoiące między Wierzycielow proporcyonalnie wydzielili, lub ieżeliby z przedaży Dobr Nieruchomych zbo nierzney wypadała potrzeby, one przez publiczną Aukcyą sprzedali. I atystacyą iaka komu y od kogo wypadać będzie sposobem w konkursach używanym wyznaczyli. Termina iakie y dla kogo wypadać będą oznaczyli, Ostrzeżenia przydali, Czas każdy ieżeliby na kogo wypadały rozciągnęli, zgoła całą tę sprawę nie winien niczego, y nie zalatwionego niezostawiwszy, y na wszelkie manifesta, termina y mandaty gdyby nawet o złożenie niniejszego reskryptu wydane były niezważaiąc, niemniey wszelkich Apellacyi, y wzięcia do Sądu Naszego Asesorskiego przez od czytaniey całego dzieła Komissarskiego zupełnie zatwierdzonego Sentencyi niedopuszczaiąc, finalnie y czytanie podług prawa dowodow y sprawiedliwości rozsądzili, zatwierdzili y zaopatrzyli. Wierzyciele Wierności wasze dla łaski Naszey Królewskiey, y swoiey powinności. Nato dla lepszey wiary przy podpisie ręki Naszey pieczęć koronna, przycisnąć rozkazaliśmy. Dan w Warszawie Dnia Jedynastego miesiąca Września, roku Pańskiego Tysiącznego Siedmsetnego Osmdziesiątego Dziewiątego, Panowania Naszego Dwudziestego Siódmego roku Stanisław August król. Pieczęć mniejsza koronna Mikołay Sikorski Jkrzu y Pieczęci M.ci pte Sekretarz. Reskrypt na komissyą do rozsądzenia sprawy Konkursowey Nieruchomego Szymka Obywatela miasta Płocka z Jego Wierzycielami zachodzącey. Tudzież y wielce Jmć Teraźniejszey nowey reformy Jkrzu reskryptu wydanych y przed temi dniami Grodzkiemi Płockiemi Dnia Siedmnastego miesiąca Grudnia w roku tymże Tysiącznym Siedmsetnym Osmdziesiątym Dziewiątym obłatowanych, których ten iest tenor: My niżey podpisani reskryp-

ptem przez Najiaśnieyszego Pana, y Szczęśliwie Nam panuiącego Króla
Jmcią Wdrielonym y podpisanym Dnia Jedynastego miesiąca Września
roku bieżącego w Warszawie datowanym, y w Kancellaryi Mniey Sędo
rowney zapieczętowanym, a do Xięgi Grodzkich Płockich Dnia Dwunastego
miesiąca y roku tychże sposobem oblaty podanym do rozsądzenia spra
wy po między kredytorami konkurs do Substancyi tak ruchomey, iako
y nieruchomey Nro Szymka Fulimowicza czyniącemi, y onie podnoszą
cemi, oraz tymże Nieruchomym Szymkiem stronami przynależnemi,
tudzież y innemi iakimkolwiek sposobem maiątek Nieruchomego Szym
ka składaiącemi, lub onie posiadaiącemi Komissarze wiadomo czynie
nowe tym niedrieli należy, oraz Stronom wten interes wchodzącym,
Iż my na mocy pomienionego reskryptu, konkurs rozsądzenia rzeczo
ney sprawy, na Dzień Siodmy miesiąca Stycznia roku następuiącego Tysiąc
Siedmset Dziewięćdziesiątego, tu do Płocka Jednemy, y Ostatecznie ten
interes rozsądzie deklarujemy, zalecaiąc przez niniejsze Obwieszczenie
powszechnie nam wiadome, aby Strony tak Oryginalnie czyniące, iakoteż
y wszelkie inne osoby iakiekolwiek długi na Substancyi Nieruchomego
Szymka maiące, tudzież z kommendy pomienionego interesu y konkur
su przyzwane, lub przyzwać wcześnie miane, na termin wyżey wyra
żony stanęły, y tamże prawa swoie Dokumenta y Obrony przed nami
okazali, aby zaś takowe nasze obwieszczenie tym łatwiey do publicznej
wiadomości przyszło, w Xięgach Grodzkich Płockich na Dwa przynaymniey
przed terminem wyżey oznaczonym tygodnie obwołane mieć chcemy.
Działo się w Płocku Dnia Trzynastego Grudnia, Tysiącznego, Siedmset
nego, Osmdziesiątego, Dziewiątego roku, Za nasz Wendo Kominik Pisa
rzy Płockii mano propria, Marcin Mozoniecki S. G. Płockii komissarz ma
no propria, Walenty Jan Szczepański S. G. Płockii manu propria. Za do
Miasta Jego Kr. Mci Płocka dnia dziesiątego zieciembrz, y swoią Jegzdy bytno
ść przy tym roku Jego Kr. Mci Dawca Sukcesorskiego Burgrabiego, Szymana
Woźnickiego Susceptantow Grodzkich Płockich Franciszka Załęskiego, tego
Imienia Dworzanskiego, Josepha Lubowskiego, Jakuba Kwiecyszewskiego

Jgnacego Kulpinskiego, y innych wielu do tego aktu zgromadzonych, tudziesz
Uczciwego Michała Kaminskiego z Płocka Woznego opatrznego przysięgłego,
y to dzieło obwołuiącego zafundowawszy, pokoy oraz y wszelkie z prawa
ostrzezone bezpieczenstwo wszelkim Sądom przyzwoite zapewniwszy, do
stawienia się przed Nami y Sądem naszem Stron rzeczonemu opatrzne=
mu Woznemu przywołać nakazalizmy, ktoreto przywołane strony ia=
koto WJmć Xiądz Antoni Zdzinicki, y Andrzey Chalinski Kanonicy Kate=
dralni Płoccy powodowie ~~y pozwani~~ Osobiscie, WJchmć Panowie Jozef Lempi
cki Pisarz, y Tomasz Trzcinski Burgrabia y Susceptant Grodzcy Płoccy po=
wodowie, przez WJmćPa Trzcinskiego swoim y WJmćPa Pisarza imieniem Oso=
biscie, Urodzeni Jan Ryszkowski y tegoz Jmienia Majewski powodowie
osobiscie, Starozakonny Szymek Szulimowicz Obywatel Miasta Płocka,
pozwany, Powod, y przypowiedaiący się Osobiscie, WJmćPni Maryanna z Kur=
czewskich niegdy WJmćPa Michała Zalewskiego Czesnika Czerwonogrodz=
kiego pozostała Małzonka Wdowa, tudziesz Sukcessorowie rzeczonego niegdy
WJmćPa Zalewskiego Czesnika w pierwszym, y drugim Małzeństwie spłodzeni
pozwani, powodowie, y przypowiedaiący się, przez tęz WJmćPa Zaleską
Czesnikową swoim y Tychze Sukcessorow Jmieniem Osobiscie, WJmć Xiądz
Wacław Kulpiński, koadjutor Opat Zakonu Oyca Swiętego Benedykta, Pło=
cko Pułtuskiego Klasztoru, tychze Sukcessorow niegdy WJmćPa Michała Zale=
wskiego Czesnika w pierwszym małzeństwie z niegdy WJmćPa Anną Kulpiń=
ską spłodzonych Wuy, y przez Reskrypt JKMci wyznaczony Opiekun, po=
wod, przez Urodzonego Jgnacego Kulpińskiego, Brata rodzonego, Niewier=
ni Roba y Szaia Małzonkowie, tudziesz Wołek Markowicz Zydzi kupcy y
mieszkańcy miasta Płocka pozwani, y powodowie Osobiscie, Starozakonny
Mosiek Herszkowicz Zyd kupiec y Obywatel miasta Płocka pozwany Osobi=
scie, Niewierny Chaim Majorowicz zwany Banach Sandomirski przypozwa
ny, y przypowiedaiący się Osobiscie, Starozakonni Michał Berkowicz Cyrulik,
y Nota Wułkowicz Smuklerz Zydzi y Obywatele miasta Płocka pozwani.
y przeciw wszystkim Wierzycielom Niewiernego Szymka przypowiedaiący się
Osobiscie, Urodzony Jan Trembiński przypozwany Osobiscie, Sławetny Jgna=
cy Korzeniewski Malarz przypozwany y przypowiedaiący się Osobiscie, ~~Sta~~
Starozakonny Abba Tyszkowicz Krawiec przypozwany, y przeciw Staro=

zalomemu Szymkowi przyporządkowaniu się Czołbinie, ~~Starozakonny~~ Abra-
hamowi Żydowi y Arendarzowi Brańskiemu przyporządkowanemu, przez Niemiernego
Żyda Eliasza Lewkowicza, Niemierny Eliasz Moszkowicz rzeźnik Płocki przy-
porządkowany Czołbinie, Niemierny Mosiek Kusmierz Zięć Garbata przyporządko-
wany Czołbinie, Starozakonny Herszek Salomonowicz przyporządkowany y przypo-
rządkowaniu się, przez Starozakonnego Marka Salomonowicza Brata wdzię-
cznego, Niemierny Herszek Chaymowicz krawiec przyporządkowany Czołbinie, Nie-
miemierny Abraham Jozefowicz garbaty przyporządkowany Czołbinie, Niemierni
Nozyk Salomonowicz z Krasnej woli y Abraham z Silnowa Arendarze
przyporządkowani, przez Niemiernego Marka Salomonowicza Brata wdzięcznego
Niemierny Aryel Gutmanowicz przyporządkowany Czołbinie, Niemierny Lewek
Szaja przyporządkowany Czołbinie, Niemierny Eliasz Zięć Marka Leznańskiego
przyporządkowany Czołbinie, Niemierny Anzel Herszkowicz Krawiec przypo-
rządkowany osobiście, Niemierni Gutman Herszkowicz, y Kielman Zięć Jego
przyporządkowani Czołbinie, Niemierny Gutman Lewkowicz przyporządkowany Czo-
łbinie, Niemierni Nocek Rusek, Herszek Zięć, y Jakub Syn Jego przyporządko-
wani Czołbinie, Niemierny Berek Moszkowicz przyporządkowany Czołbinie, Nie-
miemierni Herszek Rusek krawiec, y Eliasz Kusmierz przyporządkowani Czołbinie
Niemierny Berek Chaymowicz krawiec przyporządkowany, y przyporządkowaniu się
Czołbinie, Niemierni Jacek Krawcy przyporządkowani, przez Niemiernego Jaśnia Salo-
monowicza Krapsia, Wpmo Xiędza Józef Euzebiusz kanonika katedralnego
Płockiego przeciwko Niemiernemu Szymkowi Szulimowiczowi przyporządkowa-
niu się Czołbinie, Urodzony Paweł Karski przeciwko temuż Szymkowi
Szulimowiczowi przyporządkowaniu się, przez Urodzonego Pawła Sułkowskie-
go, ~~Starozakonnego~~ Wpmo Xiędza Antoni Proboszcza Nowego Miasta, y
Sławetna Róża Rojewska przyporządkowaniu się Czołbinie, Uczciwy Wa-
lenty Janicki przyporządkowaniu się Czołbinie, Starozakonny Mosiek
Herszkowicz kupiec y obywatel miasta Płocka, przeciw wszystkim
wierzycielom Niemiernego Szymka przyporządkowaniu się Czołbinie,
Starozakonni Dawid Perla, y Michał Lewkowicz Żydzi y obywatele
Płoccy przyporządkowaniu się Czołbinie, Niemierny Eliasz Lewkowicz
Drapnik przyporządkowaniu się Czołbinie, Niemierny Nota Wolkowicz
Szmuklerz przeciw Niemiernemu Szymkowi Szulimowiczowi przy-

przypowiedniąwszy się osobiście, Starozakonny Mirek Salomonowicz przypowiedniąwszy się osobiście, Starozakonny Marek Jozwowicz przypowiedniąwszy się, przez Nienierznego Jozwa Markowicza Ojca Swego, Starozakonny Chaim Rabin Synagogi Lodzkiey przypozwany y przypowiedniąwszy się osobiście, Starozakonny Michael Dawidziak przypowiedniąwszy się osobiście, Stawetny Walenty Orzelski Mistrz y Obywatel miasta Piotrkowa przypozwany y przypowiedniąwszy się osobiście, Nienierzny Marek Szyzykowicz przypowiedniąwszy się osobiście, Nienierzny Zyd Abramek przypowiedniąwszy się osobiście, przed Nami y Sądem Naszem Stanąwszy Liboli Urodzeni Franciszek Trzinski y Salomeja z Sielskich małżonkowie, tudzież Stawetni Josef Czubatowski, Szewc Jgnacy Ostrowski Kowal Jan oczynszowanego zmienia Murawski kuchars, Josef Marcinkowski, Maryanna Dawidzka Wdowa miasta Piotrkowa Obywatele, niemniey Starozakonni Berek kalmar z Kostrzgnia, Joma Krawiec z Julianowa, Abba Lewkowicz, Abraam Jakowicz krawiec, Marek Jakowicz Poznański, Abraam kantor, Berek Derektor, Gierson krawiec Joma krawiec Zięć Jego, Josek Jzraelowicz, Rozen Szymanowicz, Luzmar Szkutny, Rozick Jakowicz krawiec, Szulim Abramowicz kuśnierz, Nachman Dobrabin, Jakub Kozlard przez Wierzyciela Nieznego wyżey Nienierznego Szymka Szulimowicza na termin niniejszey Komissyi przypozwani przed Nami y Sądem naszem niestawaiąc, y komparycyi niepiszą, gdy iednak przez reskrypt wyżey rzeczony, zmocy którego niniejsza odprawuiąca się Komissya rozsądzenie całkowitey miedzy Nienierznym Szymkiem Szulimowiczem Zydem y Obywatelem Piotrkowskim, y Jego Wierzycielami, sprawy niezwarzaiąc na niestawienie się którey kolwiek strony sądowi Niniejszey komissyi iest zalecone, y przekazane, Lecz ten Sąd Niniejszey Komissyi mniey zważaiąc na niestawienie się wyżey wyrażonych y komparycyi niepiszących Stron, przytomnym Stronom tak przeto sobie, iakoteż y nieprzytomnym stronom dalsze uprowadzenie sprawy determinuie, y stosownie do wyżey wyrażonego reskryptu zadosyć uczynienie Onemu względem przypozwania wszystkich tegoż Nienierznego Szymka Szulimowicza Kredytorow, y bacznie interes wymagaiący dotąd sprawy należytych nieodwłoczne Relacyie, Aponieważ rzeczone Strony w Sądzie Niniejszey Komissyi stawaiąc zadnego wyz

niże Sądu Niniejszego wyrobiwszy, Relacye wydanych pozwow, iako to Wielmo. Xiądz Antoni Zelinski y Andrzey Chalinski, Kanonicy Katedry Płockiey, niemniey Wpan. Józef Lempicki Pisarz, Tomasz Trzinski Burgrabia y Susceptant Grodzky Płocky Jan Majewski, y Inni kredytorowie z strony swoiey pierwszo przeciwko Urodzonym Franciszkowi Trzinskiemu y Salomei z Sielskich Małżonkom, tudzież Starozakonnym Waleryanowi Orzechowskiemu Mistrzowi, Józefowi Grabczyńskiemu Szewcowi Ignacemu Orłowskiemu Kowalowi, Janowi zyli innego imienia Murawskiemu, Kucharzowi, Józefowi Marcinkowskiemu Krzyżanowi Sandrskiey Wdowie Miasta Płocka Obywatelom, tudzież Ignacemu Łozowskiemu Małarzowi, Drugo przeciwko Starozakonnemu Mosiowi Salomonowiczowi Żydowi y Kupcowi Płockiemu, Trzecio przeciwko Niemiernym Rubie y Sorze Małżonkom, tudzież Wolfowi Markowiczowi Żydowi y mieszczanom Płockim Niemniey Czwarto przeciwko Niemiernym Nocie Wolfowiczowi, Szmulowiczowi, y Michałowi Cyrulikowi Żydom y mieszczanom Płockim, te wszystkie przed Xiędzem Grodzkiem Płockiem Dnia Dwudziestego Trzeciego Grudnia, w roku niedawno zeszłym 1789. czas przeciwko Wpan. Maryannie z Karczewskich niegdy Wpana Michała Zalewskiego Cześnika Czerwonogrodzkiego pozostałey Małżonce Wdowie, y Sukcessorom potym że niegdy Wpana Zalewskim pozostałym, małoletnim, oraz Wpanu Tomaszowi Zalesskiemu Komornikowi Ziemskiemu Wyszogrodzkiemu Opiekunowi z strony wyżey wyrażonych kredytorow, tudzież Wpana Xiędza Antoniego Zelinskiego Kanonika Katedralney Płockiey z strony swoiey przeciwko Niemiernemu Szymkowi Szulimowiczowi Żydowi y Kupcowi Płockiemu, oraz Wpana Xiędza Andrzey Chalinskiego Kanonika Katedralney Płockiey, y Wpana Józef Lempickiego Pisarza Grodzkiego Płockiego, Jana Sygietyńskiego, Jana Majewskiego Ławdy rozsądku wszczętego przeciwko temuż Niemiernemu Szymkowi Szulimowiczowi, przeciwnym zaś sposobem Niemierny Szymek Szulimowicz z strony swoiey przeciwko wyżey wyrażonym pozostałey y Sukcessorom wspomnionego niegdy Wpana Michała Zalesskiego, Cześnika Czerwonogrodzkiego, oraz y Wpanu Tomaszowi Zalesskiemu Komornikowi Ziemskiemu Wyszogrodzkiemu Opiekunowi te wszystkie Dnia Dwudziestego Czwartego miesiąca Grudnia w Sądzie tym do pierwszego y przedtemi Xięgami zeznane, nadto Wpan Tomasz

Trzinski Burgrabia y Susceptant Grodu Plocki z strony swoiey pod Dniem Dwudziestym Trzecim miesiąca Grudnia y przed temyż Sądami Grodzkiemi Plockiemi W Jmci Pan zas Kazyanow z kamienicami nieyd y W Jmci Pana Michała Zalieskiego Czesnika Czerwonego pozostała Małżonka, tudzież y Sukcessorowie tegoż W Jmci Czesnika, niemniey W Jmci Xiądz Wawrzeniec Kulpinski Koadjutor Opat Klasztoru Plockiego Zakonu Cysterskiego Swiętego Benedykta tychże Sukcessorow Oppidanow, z strony swoiey pod Dniem Dwudziestym Dziewiątym miesiąca Grudnia przed Sądami Ziemskiemi Dobrzynskiemi y do-
chodzeniu na pozwy Xiąg obiedwie przeciwko temuż Nieuiernemu Szymkowi Szulimowiczowi Nawstatek tenże Nieuierny Szulimowicz strony swoiey drugow relacyą wydanego pozwu przeciwko Andronemu Janowi Czyli Innego Jmienia Trembinskiemu Starozakonnemu zas Woiciech Karkowicz Sarno, kupiec y Obywatel Plocki, y Nieuierni Ruban y Sarko Małżonkowie Żydzi kupcy y Obywatele Plocy z strony swoiey kaucyą zobowiązanie przeciwko Nieuiernym Szymkowi Szulimowiczowi, y Sobie małżonkom a narodzie wyrzey wyrażeni kredytorowie tegoż W Jmci Xiądz Antoni Zdrzinski y Andrzey Chalinski Kanonicy katedralni Plocy, tudzież W Jmci Pan Jozef Lempicki Pisarz, Comes Trzinski Burgrabia y Susceptant Grodzki Plocy, Jan Maierski, Jan Ryszkowski, oraz y sam nieuiny Nieuierny Żyd Szymek Szulimowicz przeciwko Starozakonnym Rochowi Ruskowi, Esphowi Liziorowi Jego, Esphowi Kaczmarowi z Kostrzgaia, Jakubowi Nochowiczowi, Berkowi Berkowiczowi Koskowiczowi, Sukcessorom Jo-
X cela Krawcu, Jonie Krawcowi z Gulczewa, Sobie Lewkowiczowi Koskowi Kusmarowi, Liziorowi Lorkowie, Esphowi Chaymowiczowi Krawcowi, Esphowi Salomonowiczowi, Abramowi Joskowiczowi Krawcowi, Markowi Joskowiczowi Poznańskiemu, Abramowi Joskowiczowi Farbaterowi, Rysonowi Esphowiczowi z Krasnegrodu, arendarzowi, Abramowi Kardowi, Berkowi Derekowowi, Esphowi Ruskowi Krawcowi, Eliaszowi Kusmirowi, Berkowi Chaymowiczowi, krawcowi, Aaronowi Gutmanowiczowi, Lewkowi Kai, Eliaszowi Liziorowi Marka Rozwadzkiego, Jierzowi Krawcowi, Jonie Krawcowi Liziorowi Jego Aaronowi Berkowiczowi krawcowi, Jekowi Izraelowiczowi, Rozowi Symanowiczowi, Jonie Arendarzowi z Biały, Eliaszowi Moskowiczowi, Rzeznikowi, Abramowi arendarzowi z Siliorza, Gutmanowi Berkowiczowi, Kielmanowi Liziorowi Jego, Jakubowi Kowalowi w Solcu Ieziorzyny Siedmnastym Sandziesiątym Dziewiątym

61

tkaczowi, Schulnemu Luzmanowi, Putmanowi Lewkowiczowi, Abbie Fyszkowiczowi Kowalowi, Moszkowi Izakowiczowi Krawcowi, Abrahamowi Kuśmierzowi, Naelmanowi Podrabinowi, te wszystkie Dnia Czwartego miesiąca Sycznia w roku teraźniejszym, czas prezitko Starozakonnemu Chaymowi Markowiczowi Dnia Piątego miesiąca y roku tegoż przed Xięgami Podkluczemi Podkluczemi zeznane w Sądzie niniejszej komissyi złożyły, według których niektóry przyprzwanie swoie starozakonstwo zapisali. Wtym Sąd Niniejszej komissyi doszedszy nazwanie wtym punkcie strony wyrzez wyrażona względem przyprzwania przyznawszy Lubosi Nierinny Moszek Salamonowicz, czyli Berpkowicz kupiec miasta Płocka y obywatel, przez Wielkiego Xięży Antoniego Edrzinieckiego, Andrzeja Chabrskiego, kanoników Katedralnych Płockich, oraz Wielkiego Pawła Jerzego Lempickiego Lisarza Jmapa Trzinieckiego Burgrabiego y Susceptanta Podkluczych Płockich, Jana Kujawskiego y Innych kredytorow przyprzwany uwolnienia od tegoż terminu w Sądzie niniejszym dopuszcza się, gdy iednak żadney legalney w wyniszczaniu się od tegoż terminu do Sądu niniejszego nieprzynosi przyczyny, zaczym tenże termin czyli przyprzest za legalny y przyzwoity uznaiąc dalsze postępowanie tymże stronom nakazuie, W którym postępowaniu Sąd tychże stron sprawy wysłuchawszy Chcąc przeszkodzić Nierinny Moszek Berpkowicz kupiec y Obywatel Płocki nieprzyzwoite prezitko sobie do Sądu niniejszego przez wyżej wspomnionych kredytorow Nierinnego Szymka Szulmanowicza milczkowane powodztwo być wnosi, aby niemaiąc żadnego prezitko sobie przez pomienionego Nierinnego Szymka Szulmanowicza względem iakich kolwiek czynności z Sądu maiących zaniesionego zaskarzenia w Sądzie niniejszym złożonego, Uwolnienia od tegoż powodztwa ustnie domagaiąc, gdy iednak wspomnione kredytorowie konieczne wynalezienia y obarzenia Urzędowego tegoż Nierinnego Szymka Szulmanowicza maiątku, y postanowienia tak dla siebie iakoteż y Innych kredytorow mapy, nietylko pomienionego Nierinnego Mosiek Berpkowicza kupca Płockiego, lecz y Innych tak Nierinnych obywateli iakoteż y Żydow z obcych nazwanego ~~wspomnionego~~ ~~maiątku~~

wspomnionego Nieruchomego Szymka Szulimowicza, przyp. rzywaią, y iakoby
część maiątku tegoż Nieruchomego Szymka Szulimowicza wolnym pomienio-
nego Nieruchomego Mosska Herszkowicza długiem podług obmowy Onemu Jn
tentowanych terminow znayduiącemu się pomienioni kredytorowie uwoła-
wszy Sąd Niniejszy zwykł prowadzić przy wcześnie tos poświadczenie po mienio-
nym kredytorom przeciwko Nieruchomemu Mosskowi Herszkowiczowi in
tentowane przyznawszy, y tę kategoryą y rozpieranie się woniey naprotyw
stronom zaniechawszy, iedynie tylko resztuiąc Jey Mci woyey wyrazy do
exekucyi przywodzące, złożenie Wszelkich Dokumentow, tudzież regestrow
kupieckich tak istności fortuny Nieruchomego Szymka stanowiących, y doniey
iakokolwiek należących, iakoteż y kwitow długow przez niego Wierzycielom
innych oddanych niewątpliwie stawaiących stronom nakazuiąc tym
niewątpliwie przeciwne Strony a naygłowniey Nieruchomy Szymek Szuli-
mowicz Dokumenta swoie regestrowi niżey specyfikowane, to-
iest Darowizne na Domostwo wtymże Mieście Płocku y w Ilici
cy Żydowskiey będące, Onemuż przez Nieruchomych Mosska Lewko-
wicza, y Szaiowiczową, małżonkow Żydow Płockich za Summą
Sto czterdziestą trzewnych złotych mocdane po żydowsku pisa
ną, wraz zosobliwą tegoż Darowizny kupią przez Nieruchomego
Luzmana Abramowicza Szkutnego Płockiego tąż Darowizne
z Żydowskiego ~~Języka~~ Języka na polskie tłomaczoną, y przez tegoż
Szkutnego podpisaną, Dnia Dwudziestego Szostego miesiąca
maia, w roku 1785tym datowaną, takowey Darowiznie po ży-
dowsku, a na kopij po polsku przez tłomacza znayduiącey się
annotacyą przy budowanej do wzwyż rzeczonego Domostwa
komory Dwadzieścia pięć trzewnych złotych kapitulacyą, tudzież
Inwentarz czyli regestr towarow tak w sukniach złotawanych
tandetnych, iakoteż futrach y galonach srebrnych, tegoż Stanisławow
nego Szymka Szulimowicza zostaiących, a przez Wielkm. Xięży Dzie-
dzickiego y Chabińskiego Kanonikow Katedralnych Płockich, nie-
mniey Wielkmo. Panow Lempickiego Pisarza, Trzcinskiego Bur-
grabiego y Susceptanta Grodzkich Płockich, y Jana Rayewskiego
Sekwestrowanych, oraz drugi regestr towarow y rzeczy

1785

ruchomych sprzętow domowych, y sukien do codzienney służby tak
tegoż Nieruchomego Szymka Szulimowicza własnych, tak przez Wśmość
Kacyanna z Kozierowskich Zaleskiego Czernichowskiego Czerwonego, iakoteż y
Nieruchomych Juby Isaaca, y Wolka Sarry, Markowicza Żydów Płockich
zabranych, nadto trzeci regestr Summ od rożnych kredytorow tak zato-
wiony temuż Nieruchomemu Szymkowi Szulimowiczowi należących, iakoteż
y gotowemi pieniędzmi od niego przez kredytorow wziętych, Narcpie
Czwarty regestr Summ przez tegoż Szymka Szulimowicza rożnym
kredytorom winnych, y niektorym kredytorom in parte niby opłaconych
oraz z drobniejszym rewersem Summe Dysiąc Dwieście Złotych Polskich,
Nieruchomemu Moszkowi Herszkowiczowi zapewniaiący, przytaczaiąc
onego do wyrzeczonego specyfikowanych długow regestru, Wśmy
zas Xiądz Andrzey Chaliński Kanonik katedralny Płocki z strony swoiey
Skrypt rzeczony na Summę Czerwonych złotych pięćdziesiąt Czerwo
przez Nieruchomego Szymka Szulimowicza w Płocku Die prima Augusti
Anno 1787 roku dany, na którym skrypcie znayduiąc annotacyę
pierwsza z odebranych tegoż długu Dwadzieścia Czerwonych złotych, Die
Quarta Aprilis Anno 1788 roku datowaną, druga z odebranych pięćdziesiąt Czerwo
nych złotych Die Quarta Junij w roku tymże datowane, y obydwie
rękoma tegoż Wśmo Xiędza Kanonika podpisane, niemniey Przeniosła na wzię
ty przez tegoż Nieruchomego Szymka Szulimowicza kielich srebrny die Quar
ta Aprilis w roku Anno 1788 dana, y ręką tegoż Żyda podpisana, oraz y
Czwarta na odebrany na powrot przez pomienionego Wśmo Xiędza Kanoni
kow od tegoż Nieruchomego Szymka Szulimowicza wyżey wyrażony kielich
Die Decima Quarta Januarij w roku Anno 1789 datowana, y ręką Wśmo
Xiędza Chalińskiego Kanonika podpisana, Wśmo zas Xiądz Antoni Andrzeiczak
Kanonik katedralny Płocki, Skrypt rzeczony w Płocku Die Vicesima Prima
Februarij Anno 1788 roku Czernus przez Nieruchomego Szymka Szuli
mowicza na Summy Dwie pierwsze Dwadzieścia Czerwonych złotych po-
rożnym sposobem, drugie Trzydzieści talarow Czerwonych złotych nasprze
wzięcia pomienionego Wśmo Xiędza Kanonika przez tegoż Nieruchomego
Szymka Szulimowicza wzięte dany, y ręką tegoż Żyda podpisany, Wśmo
Ex Capitulo Diecesano Gradecensi Płocki z strony swoiey skrypt rzeczony na Summę
Czerwonych złotych sto Czernus przez tegoż Nieruchomego Szymka Szuli-
mowicza w Drogotach Die Ultimo Miesiąca Stycznia Anno 1788 roku

dany, tudzież Dnie kondemnaty pierwszy, dnia Dwudziestego Trzeciego mie-
siąca Maja w Płocku, drugi Dnia Dziesiątego miesiąca Października dzie-
siątego roku w Biskupiu
zestrony rzeczonego W.Jmci P. Lampichiego Pisarza natychmiast pomienionym
nieruchomym Szymku Sulimowiczu względem nieuiszczenia Summy Sta
Czerwonych złotych skryptem aspektu ważnego w Sądach Ziemskich Płockich
otrzymane, zaś W.Jmci P. Tomasz Dzierzbicki Burgrabia y Susceptant Grodzki Płoc-
ki z strony swojey skrypt rzeczony na Summę Sześćdziesiąt Czerwonych Zło-
tych Czynszu przez względzie pomienionego Nieruchomego Szymka Sulimowicza
w Płocku Dnia Dwudziestego Dziewiątego miesiąca Stycznia A. 1788go roku
dany, y Kondemnatę ze swojey strony napomnionym nieruchomym Szym-
ku Sulimowiczu względem nieuiszczenia Summy Trzydziestu Czerwonych
złotych, z Summy wyższey Sześćdziesiąt Czerwonych złotych pochodzącey
w tychże Sądach Ziemskich Płockich w Płocku Dnia Dwudziestego Trzeciego
miesiąca maja A. 1789go roku otrzymane, Jmci P. Jan Mojżeszki skrypt rze-
czony na Summę Czterech sto Czynszu przezrzeczonego Nieruchomego Szymka
Sulimowicza, y nieruchomego żydka Chayma Majerowicza zwanego Sando-
mierskiego zalegz Szymku zarzeczonego w Płocku Dnia Dwudziestego Trze-
ciego miesiąca Czerwca A. 1788go roku dany, tudzież Inwentarz albo regestr
Towarow, tak w sukmanach Obcowatnych tandetnych, iakoteż futrach y galonach
srebrnych, nieruchomego Szymka Sulimowicza własnych, w szkiwestrze
niektorych onegoż Kredytorow zostaiących spisany, y rzeczą tegoż Jmci P. Macieiowskiego
podpisany, W.Jmci X. Józef Zawerski Kanonik Katedralny Płocki z swojey
strony skrypt rzeczony na Summę Czternaście Czerwonych złotych Czynszu
przez Nieruchomego Szymka Sulimowicza dnia piętnastego miesiąca Stycz-
nia roku A. 1786go dany, W.Jmci P. Maryanna z Karczewskich niegdy W.Jmci P.
Michała Zalęskiego Cześnika Czerwonogrodzkiego pozostała Małżonka, swoim y Sukces-
sorow tegoż niegdy Męża swego Jmieniem nayprzod Kontrybut względem arendy
Starostwa Płockiego między W.Jmci P. Onufrym Brzozowskim Starostą Płockim
zyiącym, a W.Jmci P. Michałem Zalęskim Cześnikiem Czerwonogrodzkim z drugiey
strony w Pilichowicach Die Vigesima Quarta Junij A. 1778go roku spisany, oraz
y Manifest przed Xięgami Grodzkiemi Płockiemi Dnia Siedmnastego miesiąca
y roku bieżącego przez siebie swoim y tychże Sukcessorow Jmieniem względem
wyporządzonych przez Nieruchomego Szymka Sulimowicza od niegdy W.Jmci P. Mi-
chała Zalęskiego Cześnika Czerwonogrodzkiego sta Czerwonych złotych, oraz względem
zabranych tegoż Nieruchomego Szymka ~~prawa~~ własnych przez siebie y ~~Jmcy~~
Innych Kredytorow rzeczy, opisaniu tych przez siebie zabranych Komportuią
y w innych obligacyach zamieszony, tudzież regest rzeczy tegoż

Nieruchomego Szymka Szulimowicza w Włościach, po Kuchcie Jego z Dochodami przez tęż Wgmć Zaleskę zabranych, w Roku 1789 spisany, z przytoczonym Drobiazgowym regestrem, prowentu y podwarunki przez tegoż Szymka dalszemu wyrażaiącym, Jmć Pan Paweł Karski z strony swoiey Skrypt ręczny na Summę Czterdziestu Czerwonych złotych przez tegoż Nieruchomego Szymka Szulimowicza Wgmć Xiędzu Marcinowi Karskiemu Proboszczowi Zakonu Oyca Swiętego Dominika, Kościoła Mszczonowskiego Parafialnego Wikaryiskowi w Mszczonowie Parafialnym Dnia Dziesiątego miesiąca Stycznia roku 1788 dany, tudzież manuał na tey Summy ieszcze w tymże Mszczonowie Parafialnym Dnia Trzydziestego Kwietnia w Roku 1789 datowana, naprzeciw tegoż Jmć Pana Karskiego od Wgmć Xiędza Marcina Karskiego Zakonu Oyca Dominika Wikaryiskiego Mszczonowskiego Starszego, Jmć Pan Jan Rypkowski Ekonom Borzęcinski z strony swoiey skrypt ręczny bez daty y roku na Summy Dwie pierwsze Czerwonych Złotych Czterdzieści na Dzień pierwszy Julij w Roku 1786 drugie Czerwonych złotych Pięćdziesiąt w Roku 1787 na Dzień Dziesiąty Julij do zapłacenia przez Nieruchomego Szymana Jankiewicza niżejmianowanemu Jmć Rypkowskiemu assekurowane, sobie służący. Wgmć Xiędz Antoni Drobczyc Missyonarz Mszczonowskiego, y Sławetna Rozia Rejowicz z strony swoiey Skrypt ręczny na Summę Sto Czerwonych złotych przez Nieruchomego Szymana Szulimowicza Wgmć Malcuńskiemu dany porządkiem spisany, y drobniey z Żydowskiego języka na polski przetłumaczony w Piątek dnia Trzeciego miesiąca Lipca roku 1786 według obmowy tegoż przetłumaczenia datowany, na którym znayduie się, drobiazg rewers także ręczny tegoż Nieruchomego Szymona Szulimowicza również porządkiem spisany, y wraz z tym Skrypt ręczny na Polski język przetłumaczony, w Kościele Dnia Niedzielnego wsam Dzień Swiętego Jana Chrzciciela 1787 roku według obmowy tegoż przetłumaczenia również datowany, którym rzeczony Nieruchomy Szymon Szulimowicz ze zapłatą wszystkiey procenty od wyżey rzeczoney Summy do Swiętego Jana zeszłego roku, oraz od Swiętego Jana do Bożego Narodzenia Dziesięć prowentu zapłacić obowiązuiesię, Nieruchomy Michał Lewkowicz Żyd z strony swoiey Skrypt ręczny po Żydowsku pisany, y drobniey na polski język przetłumaczony, podług którego przetłumaczenia Dnia Dwunastego miesiąca Marca 1788 roku przez Nieruchomego Szymona Szulimowicza temuż Nieruchomemu Michałowi Lewkowiczowi na Summę Dwadzieścia Cztery Czerwonych złotych dany. Nieruchomy zaś Wołek Markowicz Syn z strony Swoiey Manifest przed Xięgami Grodzkiemi Płockiemi, Dnia Dwudziestego Trzeciego miesiąca Marca roku 1789 przez Siebie przeciwko Nieruchomemu Szymkowi Szulimowiczowi, o nieuiszczenie Summy Trzynastu Czerwonych złotych resztowo po rzeczonych y prowizyow do tey należących za

niezion[y]. Zas Nieruchomy Dawid Berla Arcznik Skrypt rzeczony po Zydowsku pisany, y zrobione na polskim Języku prettomaczony, y wedle tegoż prettomaczenia zasiadczenia na Summę Dwadzieścia Czerwonych złotych przezpomienionego Szymka Szulimowicza temuż Nieruchomemu Dawidowi Berlo dnia Szesnastego Grudnia 1788go dany, a przez Rodzinowe Synagogi Płoskiey Dnia pierwszego miesiąca Marca w Roku 1789m potwierdzony, Nieruchomy Eliasz Lewkowicz Arcznik z Płocka z 2giey strony swoiey także rzeczony Skrypt po Zydowsku pisany y zrobione na polskim Języku prettomaczony bez skazy y roku dany od Nieruchomego Szymka Szulimowicza niezionemu Nieruchomemu Eliaszowi Lewkowiczowi na Summę Dziesięć złotych Polskich stuszy, Nieruchomy zas Boruch Chaymowicz krawiec z 2giey strony swoiey kompromis manualny, między tymże Nieruchomym Żydem Boruchem Chaymowiczem rzeczonej, a Nieruchomemi Żydami Szymkiem Szulimowiczem, y Michałem Berkowiczem z 2giey strony względem Summy Dziesięć dziesiąt Czerwonych złotych po Zydowsku Dnia Szostego maja roku 1789go spisany, y zrobione na polskim Języku prettomaczony, Nieruchomy Ruban z 2giey strony swoiey Skrypt rzeczony w Zydowskim Języku pisany y zrobione na polskim Języku prettomaczony Dnia Czternastego miesiąca Grudnia 1788go roku datowany, od nieruchomego Szymka Szulimowicza na Summę Czterdziesci Czerwonych złotych stuszy, Nieruchomy zas Marek Jozwowicz z 2giey strony swoiey Skrypt rzeczony także po Zydowsku pisany y na polskim Języku prettomaczony na Summę Czerwonych złotych Trzydziesci Cztery przez tegoż Nieruchomego Szymka Szulimowicza Dnia Dwudziestego Trzeciego miesiąca Maja roku 1788go dany. Nieruchomy Marek Abrahamowicz z 2giey strony swoiey także Skrypt rzeczony po Zydowsku pisany y na polskim Języku prettomaczony Dnia Jedynastego Junij roku 1787go datowany Ośmnaście na Summę Czerwonych Złotych Trzydziesci od Nieruchomego Szymka Szulimowicza stuszony. Nieruchomy zas Moszek Berkowicz z 2giey strony swoiey Skrypt rzeczony na Summę Siedmset Talerow Ośmnaście do zapłacenia rotami assekuracyiney po Zydowsku napisany, y zrobione na polskim Języku prettomaczony, wedle którego prettomaczenia, y mocy specyfikowanego manifestu zasiadczenia Dnia piętnastego miesiąca Sierpnia roku 1786go datowany, przez tegoż Nieruchomego Szymka Szulimowicza Ośmnaście dany, tudzież Rabinskie Dekret między temiż Nieruchomemi Żydami Moszkiem Berkowiczem ziednej y Szymkiem Szulimowiczem z 2giey strony zapadły po Zydowsku w mowie pisany, y zrobione na polskim Języku

przeciw mianowany, w Płocku Dnia Trzeciego miesiąca Lutego 1788 roku
ferowany, oraz Dnie roty z wyżey wyrażonej y skryptem assekuro wa
nej Summy od pomienionego Niemiernego Szymka Sulimowicza, temu
Niemiernemu Moszkowi Herszkowiczowi przez Indorsacyą, oraz y manifest
przez Siebie przeciw temuż Niemiernemu Szymkowi Sulimowiczowi ono
zapłacenie Summy Dwóchset Talerow z Summy wyżey skryptem
assekuro wanej do zapłacenia pozostałey, przed Xięgami Ziemskiemi Płoc
kiemi w Płocku w czasie sądzących się tyż że Sądow Ziemskich Płockich,
Dnia Dziewiątnastego miesiąca Maja w roku do piero zeszłym 1709 te
raźniejszy. Kawzalowny zaś Chaim Rabin Synagogi Płockiey z strony swo
iey Skrypt rzeczony także po Żydowsku pisany, y robienie na pobicie Języka prze
tłomaczony na Summę Dziesięćset Czerwonych złotych w Płocku Dnia dzie
wiątego Lutego 1788 roku datowany, przemian przez tegoż Niemiernego
Szymka Sulimowicza dany, Naostatek Niemierny Abramek z strony swo
iey rewers rzeczony na Summę Osmdziesiąt Sześć Czerwonych złotych Polskich prze
Wsm Pana Michała Zalewskiego na dniu przeciwnego Szymka Sulimowi
cza od tegoż Abramka Dobrano, przez pomienionego Wsm Pana Zalewskiego
temuż Abramkowi Dnia Szóstego Czerwcowego Julij roku 1788 dany,
Tudzież czynność wyżwłowi Sądu Niżeyszego złożyli, y Urzędzie Niżey
szym komportowali, że tedy po mimo Domowania się w mieście Płocku y w Mie
rzy Żydowskiey przez przeciwnego Niemiernego Szymka Sulimowicza cho
pionego znacznej Maiątek onegoż w towarach Sukniach futrach rzeczach
ruchomych, y sprzętach Domowych tak przez Wsm Pana Kazimierza z Kar
wiskich Zalewskiego Cześnikowa Czerwonogrodzkiego, iakoteż y Innych Kredytorow ze
kwestrowanych ~~dotąd~~ ~~innych~~ ~~Ciągnikow~~ ~~zostawiony~~ tak pomieniony Niemier
ny Szymek Sulimowicz, iakoteż y tąż Wsm Pana z Karwerskich Zalewskiey, tu
dzież Wielmożnego Jędrzeiewicza y Chalewskich Kanonikow Katedralnych Płoc
kich oraz y Wsm Pana Lempickiego Dziaka y Jmci Pana Burgrabiego y Susceptanta Grodzkie
go Płockiego y Jana Majewskiego ~~przez Sądowy przez Siebie zaszłe~~ ~~Inwentarz~~
~~ne~~, ~~y przez Sąd podpisane~~ niemniey Niemierni Żydzi Ruban y Szaia mało
rzankowie, oraz Woytek Moszkowicz sarna zwany przez złożone przez Siebie
nawzaiem w Sądzie Niżeyszym Inwentarze przez tez strony y Sąd Niżey
szy podpisane wtymże Sekwestrze dotąd zostaiący Obaranie, Zaczym Sąd
niżeyszy po mimo wyżey komportowanych Dokumentow, przeciwno

tegoż Nieruchomego Szymbuk Szulimowicza Sekwestrowane towary, Sukmie tak
dotne y do Odbierzenia futra, Srebrzyzne, oraz y sprzęty Domowe te
istocie samey niedwłocznie wsądzie niniejszym komportowali, tak po mie
nionej Wjmci Pannie Maryannie z Karszenskich Zalenskiey Czesnikowey Czerwonogo
łowey y Wjmcu Panom Antoniemu Zdzienickiemu, Andrzejowi Chodźnickiemu,
kanonikom katedralnym Płockim, tudzież Wjmci Panu Józefowi Lempickiemu Pisa
rzowi, Jonaszowi Trzcinskiemu Burgrabiemu y Suscyptarzowi Grodzkim Płoc
kim oraz y Jmci Panu Majewskiemu, niemniey Nieruchomym Lydorowi Rubano
wi y Sarze Katrionkom, tudzież Wolkowi Markowiczowi, mieszczanom Pło
ckim wedle tychże przez Siebie złożonych Inwentarzow w Sądzie niniejszym Inwen
tarzow nakazanie. Stanęli tedy tak tuż Wjmci Panna Maryanna z Karszenskich Zalenska,
Czesnikowa Czerwonogowa z strony swoiey, y Sukcessorowie niedy Wjmci Pana Micha
ła Zalenskiego męża Swego, iakoteż y Wjmci Pan Jan Majewski swoim y prze
mienionych Wjmciom Xiędzy Kanonikow katedralnych Płockich, oraz Wjmci Pana
Lempickiego Pisarza y Trzcinskiego Suscyptarza Grodzkich Płockich Imieniem
hardze zozobna wcześcigłości wedle tychże przez Siebie wsądzie niniejszym
złożonych Inwentarzow pomienione tegoż Nieruchomego Szymbuk Szulimowicza To
wary, sukmie tandetne futra srebro y inne ruchome rzeczy
wsądzie niniejszym in natura komportowali, Zaczym Sąd niniejszy Ko
misyi do zweryfikowania złożonych wsądzie niniejszym wyżey namie
nionych Inwentarzow z istotey komportowanych przez tez strony in natura
Towarow, oraz do Otaxowania onychże zwezwawszy do tego Ludzi w Stan
dach prawdziwych maiących przystępie, podczas rzeczonych Inwentarzow
zistotey komportowanych w Sekwestrze zostaiących wyżey wzmiankowanych
Towarow y rzeczy ruchomych zweryfikowaniu, y tychże Towarow pomie
nionego Szymbuk Szulimowicza przez Sąd y Wezwanych do tego w handlach
maiących prawdziwych Ludzi Otaxowaniu, niemniey Czobliwego tychże To
warow Sukien tandetnych y innych rzeczy przez wyżey wspomnione stro
ny komportowanych z wyrzuceniem każdey rzeczy postrzeżonej cesy przez
przez Sąd niniejszy Inwentarza y spisania + ponieważ strony przyzwyczaione
między sobą wspieraiących się nakomportacyi pomienionych Towarow y rze
czy ruchomych tudzież naspisaniu rzeczonych Towarow Inwentarzow nie
przestaią, y bacznem dostatecznieyszey komportacyi, y spisania dokładniey
szego Inwentarzow tychże do nazwaniem między sobą w Sądzie niniejszym
niemniey przenieszonych Nieruchomych Ludzi Wolka Markowicza y Rubana swoim y ich
swoiey Imieniem [illegible] ktory nakoniec tego Dekretu in originali przy [illegible]

domagaią się, Strony zaś wyżey rzeczone pomienione Nieruchomego Szymka
przez Siebie obwołowane Towary komportuiąc, niebędące wątpienie dostate-
cznieyszego tak wzmiankowanego Inwentarzow spisania, iakoteż y pomie-
nionych Towarow komportowania, do zapryszężenia legalności spisanych
Inwentarzow, y komportowanych in natura Towarow zabierania się, Urzę-
Sąd Niniejszey Komissyi dozwalaiąc tey przysięgi tymże żądaiącym stronom
Nakazuie, aby tak pomieniona W.Jmć Pani Maryanna z Karczewskich Zale-
skich Cresnikowa Czerwonego swoim y Sukcessorow Niegdy W.Jmć Pana
Michała Zalewskiego Jmieniem, Jmć Pan Jan Majerski swoim y W.Jmć Xiędza Zale-
skiego, y Chalupińskiego Kanonikow Katedralnych Płockich, oraz W.Jchmć Panow Zale-
skiego Pisarza y Trzebińskiego Burgrabiego y Susceptanta Grodzkich Płockich Jmie-
niem w Sądzie Niniejszym, niemniey Niemiernego Tydzi Woleh Markowicza y
Ruban swoim y Żony swoiey Jmieniem w Buznicy zapryszężyli wtey rzeczy Jnwen-
tarze zabranych przez Nas y wyżey wzmiankowanych kredytorow Towa-
row, Sukien tandetnych srebr y innych ruchomości Nieruchomego Szymka
Szulimowicza własnieyszych sprawiedliwie spisaliśmy, oraz też towary fu-
tra Suknie y rzeczy ruchome in natura wszystkie w Sądzie Niniejszym
komportowaliśmy, y nie naleźliśmy zadnego Jnwentarza pomienionego Nie-
ruchomego Szymka Szulimowicza przy sobie nieposiadaiący, do którey obowią-
zania przysięgi wdzięczney Woley onatrzy, Zapryszężyła W.Jmć Pani Maryanna z
Karczewskich Zalewska swoim y Sukcessorow tychże Niegdy Męża swoiego
Jmieniem z strony swoiey, zapryszężył także y Jmć Pan Jan Majerski swoim
y swoim y Wyżey wyrażonych W.Mć Xiędza Kanonikow y W.Jchmć Panow Pisarza
y Susceptanta Jmieniem w Sądzie Niniejszym na rzetelne wzmiankowanych
Towarow komportowanie, y onychże Jnwentarzow spisanie wtey wyżey wy-
rażona, y przez Sąd czynnie podana rzeczy y Niemiernego Tydzi Woleh Mar-
kowicza, y Ruban swoim y Żony swoiey Jmieniem podług wzmiankowa-
nych wtey w Buznicy zapryszężyli, wszelkąż wzięty przysięgom winna za-
chowania Uroczystości: Po którym zapryszężeniu pomienione strony Sądu
Niniejszey Komissyi od dostatecznieyszey tychże Towarow kom-
portacyi, y do stałego nieyszego spisania onychże Jnwentarzow naszey ty-
że przysięgi Uwalnia, y Orzeka aby pomienione w Sądzie niniejszym
komportowane y obwołowane Towary Sukienne tandetne futra y inne ru-
chomości rzeczy Nieruchomego Szymka Szulimowicza własnieyszey
takiey niepodległy zostały, y zepsuć się, Sąd niniejszy po mie-
nionym stronom tenże Towar y rzeczy ruchome komportuiącym
iak naymiey za Onegoż przez publiczną Licytacyą sprzedaż wżey

daiącemu w prytomności Magistratu miasta JKMci Płocka, lub innych tę
dzież przy Zdarzeniu może sposobem Austrio[wym] zalecia y przekazanie. Co zaś ty-
cze Długow od rożnych kredytorow Nieżiemnemu Szymkowi Szulimowiczo-
wi winnych, y do Universalney Massy Jego Substancyi należących, Osobliwym
spisanym regestrem wszędzie niżejszym złożonym, przez tegoż Nieżiemne-
go Szymka Szulimowicza, oraz y Sąd podpisanym specyfikowanych,
Sąd niżejszey komissyi wszelkiey woley mieysc nawzaiem Stron sporow wysłu-
chawszy, y każdey okoliczności w swoich exhibitach wedle obmowy niżonego
złożonego regestru względem Summ y kwotow w onymże położonych ka-
żdą osobno ściśle wyexaminowawszy, Lubo[ń] Debitorowie katolicy
z Jmion y Nazwisk w tym regestrze położeni, z swoich Summ y kwotow odnie-
sionych Nieżiemnego Szymka Szulimowicza pretendowanych, onemu nie za-
przeczaią, y owszem zupełnie Jemu do zapłacenia bydź winne przyznaią, Sądy
jednak Niektórzy Debitorowie tychże, w wyżey wzmiankowanym regestrze specyfiko-
wani, sprzeciwiaiąc się pomienionemu regestrowi, Summ y kwotow w
pomienionym regestrze wyrażonych, y od nich przez tegoż Nieżiemnego Szymka
Szulimowicza pretendowanych, Onemu nieprzyznaią, więc Sąd niżej
szey komissyi zalatwiaiąc wszelkie wzniesione Stron do Sądu Niżejszego
go wzgledy spory, y kwestye onowanych Summ wzmiankowanych regestrów poło-
żonych wątpliwości, bliższym bydź do załatwienia tychże Summ so
bie należących pomienionego Nieżiemnego Szymka Szulimowicza do
Uznaie, nakazuie pomienionemu Szymkowi Szulimowiczowi
aby wtey rocie, iako te Summy generalnie wszystkie które Sąd w rege
strze wyżey wyrażonym specyfikowane, szczegulnie maią do po
wrocenia od Debitorow wtym regestrze położonych podług obmowy
pomienionego regestru należą, y że tychże Summ y kwotow od tychże
Debitorow winnych niema sobie przez siebie sposobem komissyi wszy-
stkich powtornych, zapłaconych nieodwłocznie, a ponieważ pomieniony
Nieżiemny Szymek Szulimowicz sądowey czynności Sądu niżejszego wzbrania,
oraz zabezpieczaiąc sobie wyżey wzmienione Summy y kwoty wregestrze po
łożone podług roty wyżey wyrażoney tes Summy y kwoty od Debitorow rege
strem wzmienionych sobie należące w Kassie zachowuiąc wszelkie przy-
szłym sprawom należyte Uniwersytet zapuszczaiąc, Ktore Sąd niżejszy ze
wzgledu Summy y kwoty znowu wykonaney tegoż przysięgi za ważne y legal-
nie przyznawszy, do Universalney Massy Substancyi pomienionego Szymka
Szulimowicza przytrzymanemi bydź Sądzi, Aprobuiąc w tym dziale Dekretalia, y
Statuta Kanonicze Katedralney Płocz, tudzież Volumen Legum Statuta Prus-
grabia y Successorum Grodzkie Płocz, oraz Jmci Pan Regenta pozostaiąc maiątku tegoż

Nieruchomego Szymka Sulimowicza, tak zpowodu areszt[owa]nego pozwu z strony Nieruchomego Szymy Markowicza Szmuklera y Obywatela Płockiego, przeciw Nieruchomym Noie Wolkowiczu Szmuklerowi do Przeszłey Komissyi Skarbowey wydanego, y w Środzie Płockim Dnia Dwudziestego Szostego Listopada, w roku przeszłym 1709 zeznanego, iakoteż na fundamencie manifestu swego w tymże Środzie Dnia Dwudziestego Drugiego Środnia w Roku tymże przeciwko temuż Nieruchomemu Noie Wolkowiczowi, y Synom Żydowskim Nieruchomego, nietylko pomienionego Nieruchomego Noty Wolkowicza, ale też Nieruchomego Michała Cyrulika o powrocenie Summy Dwoch set Czerwonych Złotych, Nieruchomego Szymka Sulimowicza rożnych, niby Oyczyzie do depozytu danych, y Innych Kwotami rożnemi Czasu od tegoż wybranych, iakoteż swiadectwy relacyi pomi w Środzie Płockim Dnia Dwudziestego Trzeciego Środnia, roku przeszłym 1709 zeznania, do Sądu Nieruchomey Komissyi zapozwanych, y iednak za pomienieniem Nieruchomi Noty Wolkowicz, y Michał Berkowicz przypozwanii tak przez manifest w Środzie Płockim Dnia Dwudziestego miesiąca Stycznia w roku nineyszym liczbą wyżey pomienionym, iakoteż y teraz w Sądzie Nieruchomey Komissyi przeciwko tychże Dwoch set Czerwonych Złotych przeczenia, y zapieraiąc się, Strony Pozwane Sądu Nieruchomey Komissyi wtey kategoryi z powodem stron wzaiemnych, Jan Kanty Wyrwicz wtey mierze Stronom Oboim tak na powod, iako y odpowiedź podług do mowy mandatorowi y Pełnomocnikowi Powodowey strony Powodowey nieodwłocznie w Sądzie Nieruchomey Komissyi determinowie, y tymże Stronom na nieuchronne wdanie, y odpowiedzenie Świadkow przyszłego natychmiast w Sądzie Nieruchomey tymże złożenie przekazuie, Tedy y Jmć Pan Szymko Sulimowicz Jeden z Obwinionych swoim y Innych wspomnionych tamże w chodzących Imieniem, tey rzeczy Jako tych Współwinnych ich Świadkowie, ktorych wtey sprawie do Sądu Nieruchomey Komissyi wprowadzać będą, przez żaden sposob niezechcą stronom powagi ani przenaiąć w Sądzie Nieruchomym czas Nieruchomiejącego Noty Wolkowicza y Michała Cyrulika w Sądzie Nieruchomym rozumieią wedle uymnienionego wyżey roty zaprzysiężonej, iuż Sąd Nieruchomy z Interrogatorya wpisał, oraz podpisał, tedy tesobie nawzaiem komunikować, Świadkow Nominować, y onych do Sądu wprowadzić Nieruchomym Stronom zalecą, y przekazuie, spisały iuż też Strony Nieruchome interrogatorya, oraz podpisały y sobie nawzaiem komunikowały, oraz Świadkow Nominowanych, y przez siebie akceptowanych do Sądu wprowadzić maią, po ktorym wprowadzeniu Sąd Nieruchomy do wysłuchania tychże Inkwizycyi Stron obydwoch przystępuie, a po wysłuchaniu przeczytanych Stron obydwoch Jnkwizycyi Jnkwizycyi Czytanie tychże y rezolucyą z nich na potym zaciągnąwszy, kategoryką swą przeciwko Nieruchomemu Żydowi Moszkowi Herszkowiczowi Rayowi y Obywatelowi Miasta Płocka w rożnicy wyżey wyrażone wtey że kategoryi zawiepienie wprowadzie do Sądu Nieruchomego na karnie że tedy za wstawieniem Antoni Edrinichi, y Andrzey Chalinski kanonicy katedralni Płoccy, oraz za Jmć Pana Józef Lempicki Pisarz Sochaczewski Burgrabia y Susceptant Gnieznieński Płoccy Jan Majewski y Jmci kredytorowie chcieliby do Subclanego Nieruchomego Szymka Sulimowicza rożnicy, że tak na mocy manifestu w Środzie Płockim Dnia Dwudziestego Drugiego miesiąca Grudnia w Roku 1709 przez Jmć Pana Jana Mackiewicza swoim y przeszłych Wspomnionych Kanonikow katedralnych oraz y Jmć Panow Pisarza y Susceptanta Gnieznieńskich Płockich Imieniem, przeciwko temuż Nieruchomemu Moszkowi Herszkowiczowi y Jnnym wtym manifescie wyrażonym Żydom zaoru

sionego, iakoteż y Jeremiasa wedle Termino temus Nieuiernemu Moshowi Salomonowiczowi, czyli Herszkowiczowi do sądu niniejszego intentowanego, y wtymże Grodzie Mohilowie Dnia Dwudziestego Trzeciego miesiąca Grudnia roku tymże zeznanego powrocenia y zapłacenia Summy Trzech tysięcy złotych Polskich przez tegoż Nieuiernego Moshka iakoby [illegible] w mowe Uprzedzenia się tajemnego tymże Starozakonnym Czynszem o wystąpek kryminalny Onemu zadanego przez komplanacyą Sekretnie nanim wymienioney, a przez Onegoż zpieniędzy od kredytorow pozyczonych ratami temuż Nieuiernemu Moshkowi opłaconey, oraz zprzyczyny niemniey wszelkie nienia kar za Utaienie postrzeżonego kryminału, y zawarcie Sekretney komplanacyi, iakoteż nieexpedycia Symboli kredytu, y dania mu sposobu wzaiemnego onie nastąpienie pomienionej Summy Długow, tudzież za Uczynione kredytorom [illegible] Elurzyo, w Sądzie Niniejszym Uiszenie do maią się, Nieuierny zaś Mosiek Herszkowicz z Strony swoiey wedle manifestow pierwszego przeciwko Wielmoż Antoniemu Zelinickiemu y Andrzeiowi Chadzickiemu koronacco katedralnym, oraz Wielmoż Janowi Jerzemu Lempickiemu Diakonowi, Tomaszowi Trzcinskiemu Succentorowi Grodzkim Kochom Janowi Majewskiemu y Stanetney Rogowskiey Wdowie, tudzież drugiego przeciwko Nieuiernemu Szymkowi Szulimowiczowi Zydowi Mohilowskiemu obydwoch przed Xięgami Ziemskimi Mohilowskimi w Grodzie sądzących się tychże Sądow w Mohilowie Dnia Dziewiątego miesiąca Maja, w roku dopiero teraźnym 1789 przez siebie zaniesionych, Uwolnienia siebie od powrocenia pretendowanej przez kredytorow wyrzey wyrazonej Trzech tysięcy Złotych Polskich Summy, tudzież od Nieuiernego Szymka Szulimowiczowa zapłacenia Summy Dwoch set Talerow przez niego temuż Nieuiernemu Moshkowi assekurowanej, y wtey miedzy kredytorow konkurs do Substancyi Nieuiernego Szymka Szulimowiczowa czyniących należeć Substancyi Uruchomienia wszelkie pisemna wszędzie Ziemskie y Grodzkie do mocy prawa, ktorych Stron obydwoch wtey mierze Sądowe spory nawzaiem do Sądu wniesionych wysłuchawszy y Subtelnie Nieuierny Szymek Szulimowicz w Sądzie niniejszym stawaiący, tak Skryptem rzeczonym wyrzey w konfrontacyi Dokumentow położonym, iakoteż zwołanego swego osobistego w Sądzie Niniejszym wyznania Summę Siedmset Talerow przez Siebie tajemnym sposobem zepłatę Nieuiernemu Moshkowi Herszkowiczowi wziętą, y ratami wedle obmowy rzeczonego Skryptu wzaiemney Stronie wypłaconą w replice zaś z dwoch Ortomich rat w Summie Dwoch set Talerow do zapłacenia wedle tegoż Skryptu oraz y osobliwego temuż Nieuiernemu Moshkowi Herszkowiczowi danego reuersu y Kalkulacyiego Debretu pozostałą, winną, być przez siebie, y do powrocenia reszty iącey z Substancyi swoiey temuż Nieuiernemu Moshkowi Herszkowiczowi Sądownie przyznaie, gdy zaś dwoch wyrzey wyrazeni Kredytorowie konkurs do Substancyi tegoż Nieuiernego Szymka Szulimowiczowa czyniący, y tyże Substancyi Jego popadaiący, przez termina swoie do Sądu Niniejszego Nieuiernemu Moshkowi Herszkowiczowi intentowane, pomienioną Summę Siedmset Talerow, a zniey ratami iakoteż wyrzey reszty wypłaconą Przytym że Złotych Polskich, iedynie tylko w mocy tajemnego zagodzenia poprzednio przez Nieuiernego Szymka Szulimowiczowa uczyniony, dla uchronienia onegoż, a ruszonego ztąd Utrzymania Nieuiernemu Szymkowi Szulimowiczowi kredytu na zaciąganie w innych kredytorow Długow y zaopa-

ienie tegoż Mosha Berpłowicza Summy, iakoby kredytorskiemi pieniędzmy
wypłaconey Niby przez selebrą kombinacyą, czyli kompłanacyą, między tem
Nieruchomem Moshkiem Erpłowiczem, y Szymkiem Szulimowiczem na vpłud zeń
kredytowe postanowiona, od tegoż Szymka Szulimowicza przez pomienionego
Moshko Erpłowicza Wyznaczone y Nadnana, być mienia, wsamey zaś rzeczy
pomienioney Summy rzeczą wypłaconey, rzeczą do wypłacenia pozostałą, ku
przez Nieruchomego Szymka Szulimowicza przyznaney, od Niego temuż Nieru
chomemu Moshkowi Erpłowiczowi należącey się nieprzyznaią, y zżąd oprzeczoney
Summy wyżey wyrażoney Przez tychże Stanu Polskich, iakoby własnemi pieniędzmi
iących pieniędzmi przez tegoż Szymka Szulimowicza wypożyczonemu temuż Nie
ruchomemu Moshkowi Erpłowiczowi wypłaconey zaprzeczaią, y tey Summy po
wrzenia usilnie w Sądzie niniejszym domagaiąc, przeto Sąd Niniejszy ie
wszelkie obiekcyami y zarzuty zważywszy, stawuiąc się do Terminu y Man
festu Strony powodowey, Niemniey y wtey mierze czyli kredytowie pomie
craniem od Nich przez Nieruchomego Szymka Szulimowicza pieniędzy były
kuiąd pomienionych dostatecznie oczyszczaiąc kredytorzy tegoż Szymka Szulimowicza
pomienionych pieniędzy Nieruchomemu Moshkowi Berpłowiczowi, popełnionej
potrzebna była Jakowyszego Stronom obiema tak na Dowod iako y od wod
wtym interesie y obiekcyonalach do niego stosownych być Sądzi, wyznaczona
nieodwłocznie, y na niestawnie powanie oraz na niepmenaiście Swiadkow w
przeciwney Stronom obiema na tychże miast wtę rzecz Jako ci Swiadkowie
nie litery wtey sprawie do Sądu wprowadzani będą przez żaden sposob
niesą stronnie powani, ani przeciwnie w Sądzie Niniejszym złożyć zaś
co y mekarnie, Gdy bowiem w zadowyć Uczynienia Wyroków Sądu Niniejszego
W.M. Pan Jan Majeruski swoim y wyrzey wzmiankowanych Wpłynął kredytorow
Imieniem w Sądzie Niniejszym Iudzieja y Nieruchomy Mosiek Berpłowicz
z strony swoiey w Bucznie na Niestawnie powanie rzeczonych Swiadkow
wyrzey wymienionego roku przez Sąd Im podanego zachowuiąc w rzeczach
Sięgow ziemnych hordy z Ozobna Uroczystości zapisuiąc się, Wzięć Sąd Niniejszy
tymże stronom obiema Interrogatoria tak na Dowod iako y od wod spisać,
onez podpisać, y te sobie nawzaiem komunikować, Swiadkow Nominowali
y tych do Sądu wprowadzić Nakazuie, Ponieważ zaś Im. Pan Jan Majeruski zeznał
ny swoiey y kredytorow wyrzey wyrażonych wuniesie z sobą, wtey Dowodztwo
wchodzących spisane, y przez Siebie podpisane w przytomności niniejszego
go Sądu przeciwnemu Nieruchomemu Moshkowi Berpłowiczowi po wo
mu komunikował, Interrogatoria te są, z których ten że Nieruchomy Mosiek Berp
łowicz punkta generalnie wszystkie oprócz pierwszego, y Drugiego, a trzeciego
gutniey trzeci, czwarty y piąty punkt, całkowicie, y od dalenie tych punktow w
tych Interrogatoriach w Sądzie Niniejszym dopuszcza, gdy ieden na po mie
nione punkta z Istoty interessu terminami obiętego, y obiekcyonalami do
niego stosownemi nie zgadza się, przeto Sąd Niniejszy przeciwne rzeczonemu
w Interrogatoriach tychże potrzebne punkta za przyzwoite y do interessu tego
stosowne przyznawszy, Niebawem tego rozważywszy Swiadkow [illegible]
Moshkowi Berpłowiczowi tychże Interrogatoriach przez Dowodzącego

z Imion y Brezwiech wyrazonych podpisać, oraz y responsorya na ten Interrogato-
rya wedle wyżey wyrażonego Sądu Niżeyszego wyroku spisać na tych miast
pomienionemu Nieuiernemu Moszkowi Erphowiczowi Nakazuie, Aże Nie
uierny Moszek Erphowicz sprzeciniaiąc się wyrokowi Sądu Niżeyszego nietylko
wyżey wzmiankowanych Świadkow, lubo przez Siebie nieznaiomych Stro-
nie powodowey podpisać, ale na ten y responsorya na ad vod z strony swoiey
spisać wzbraniaiąc się, Zaczym Sąd Niżeyszy za sprzeciwieniem się tey mierze
wyrokowi Sądu Niżeyszego godnym być Uważaiąc tegoż Nieuiernego Mosz-
ka Erphowicza za Uznaie, Nakazuiąc aby tenże Nieuierny Moszek Erphowicz
za ten sprzeciwienie swoie Troie Czternaście Grzywien Stronie Powodowey, to
iest [illegible] zon Antoniemu Zdrinieckiemu Andrzeiowi Chalińskiemu,
Kanonikowi Katedralnym, tudzież Ephmeo Janowi Joselowicz Leopolickiemu Pisarzo-
wi, Tomaszowi Trinieckiemu Susceptantowi Jowdzimowskim y Janowi Majewic-
mu przed Xięgami Grodzkiemi Ploskiemi Dnia Dwudziestego Szostego miesiąca
miesiąca Lutego w roku teraźnieyszym blisko przypadaiącey zapłacił niezwło-
cznie, ato pod winą wzywania kondemnaty wedle manifestu natymże
terminie y przed temiż Xięgami w czasie zadosyć Nieuczynienia niżeyszemu
wyrokowi Uczynić maiącego, oraz w zadosyć Uczynieniu niżeyszego Sądu wy-
rokowi pomienionemu Nieuiernemu Moszkowi Erphowiczowi [illegible] aby wyżey wymienionych Świadkow Stronie powodowey nieodwło-
cznie podpisał, tudzież y responsorya swoie na ad vod spisał, y Świad-
kow z strony swoiey Nominował, Sąd Niżeyszy powtorzeniem zaleca y
przykazuie, Gdzy wtym mieszczanin tenże Moszek Erphowicz stanąwszy nie po-
słuszny wyrokowi Sądu Niżeyszego unikaiąc od podpisu wzmiankowa-
nych Świadkow, y spisania z strony swoiey odpowiedzi, Uciął się tu Sąd Ni-
żeyszy zatoż Niepostępowanie tegoż Nieuiernego Moszka Erphowicza
godnym być Uważaniu Sądzi, Nakazuiąc Onemuż aby zatoż sprzeciwienie
Trzech set Czternaście Grzywien Stronie tey że Powodowey na wyżey wyra-
żonym terminie, y przed temiż Xięgami Grodzkiemi pod winą wy-
wołania kondemnaty wedle tegoż samego manifestu w czasie zadosy-
nieuczynienia przestrzeni Xięgami y natymże terminie zapłacić ma
nego addat, y zatoż nie zapłacił, oraz aby tenże Nieuierny Moszek Er-
phowicz dopełnił wyrokow Sądu Niżeyszego, y wyżey wspomnionych Świad-
kow Stronie Powodowey podpisał, z Swoiey strony Interrogatorya na ad
vod spisał, y Świadkow swoich [illegible] wyznienionych tey że Stronie Powodowey
komunikował, Jak nayspiesznieyszey potym Onegoż Sąd niżeyszy obowiązuie,
y natychmiast Onemuż dopełnienie swego wyroku przekazuie, Lecz lubo y
y potym tenże Nieuierny Moszek Erphowicz upominaiący będąc w dopeł-
nieniu wyrokow Sądu Niżeyszego, przeczonych Stronie Powodowey Świad-
kow podpisać, y Interrogatorya z Swoiey strony spisać, Onychże tey Stronie
Powodowey komunikować nie chce, Zaczym Sąd Niżeyszy y zato przeciw temu
tegoż Nieuiernego [illegible] Moszka Erphowicza za winnego godnym być Uważa-
nia sądząc, Onemuż Nakazuie aby Zatoż Starozakonnemu Jedenaście tysięcy
wyrażonej Stronie Powodowey na wyżey wymienionym terminie przed

temyz Xięgami Grodzkiemi Stolicemi pod tymże wyżey wymienionem wy-
rem y za nami wywołania kondemnaty wedle tyżey manifestu wyraźnie zadwo-
nienia pod temyż Xięgami y natym że terminie Urzędnie mianego
dał, y przebrnie wyderzył. Tudzież żeby natymż miesc w Sądzie Ninieyszym wy-
mienionych Stronie Powodowey Świadkow podpisał, y z Strony swoiey Interroga-
toryia na odpowiedz y swoią obronę spisał, tey Stronie komunikował, oraz
swoich Świadkow Nominował, y swoie Interrogatoryia wyniosł Urzędnie Sądu
niejszym temuż Nieprzyiacielowi Moszkowi Herszkowiczowi zalecaiąc, y przyłączaiąc
Apo nieważ Nieprzyiaciel Moszek Herszkowicz na tryb tutey Sądu Ninieyszego wy-
lił uporczywym będąc wpodpisaniu Stronie powodowey Świadkow, oraz wy-
nie z Strony swoiey Interrogatoryow na odpowiedz, y explikacyą swoią wraz
tych, nawet y wtym mieyscu zachowuiąc ~~opornością~~ ~~oporność~~ y przeciwia
się tymże tu Sądu Ninieyszego wyrokom, y z Strony swoiey Jnkwizycyi Urzędowi
waniem przez Sąd pozwolonych w Sądzie Ninieyszym wyrażnie niechce, prze
Sąd Ninieyszy pomienionego Nieprzyiacielskiego Moszka Herszkowicza do dobrowol
stwa wyrzeczenia z Strony onego pozwolonych mu Jnkwizycyi z mocą wy-
nych na siebie zapomnienia przez wyrokow kar do dawszy, pomienioney Powodowey
Stronie Sądu Ninieyszego wyrokow zadosyć czyniącey swoiey Jnkwizycyi, podług
wyrzeczonych interrogatoryow, podpisawszy wprzod przez siebie Nominowanych
na Interrogatoryach tychże Świadkow wyrzekł natymż miescu zalecaiąc y tychże Świa-
dkow przez Sąd podpisanych wprowadzenie do Sądu Nakazanie, oraz do wyzna-
chania tey Stronie Powodowey Jnkwizycyi przyięcia, podtymże tychże Jnkwizy-
cyi z Strony Powodowey przez Sąd Wysłuchaniu Sąd Ninieyszey komisyi Czytanie
tychże, y rezolucyey ze nych wtey kategoryi na potym zamieszczy, Ponieważ Sąd
stanowienie całkowitey Massy Substancyi Nieprzyiacielskiego Szymka Szulimowicza
bez wszelkiego tu zwłoki Sądu Sądowych Sreber Pieniędzy y Innych ruchomości
w Szlwestrze Uchodzących nie odkładaiąc y pozwolenia Curatora przez Sąd Wyżey po-
lonego podczas dostatecznie w Sądzie ninieyszym nastąpić niemogło, a pozwa-
lony przez Sąd wymiedzy Curatora w niejakiego potrzebnie czasu, Więc Sąd Ninie-
szy tey Stronie do tego czasu potrzebie, Termin dziesięcio tygodniowy komisyi zeszłych
skrypta Aktu tak względem tychże postanowienia Massy substancyi Jakoteż y likwi-
dacyi ~~do~~ y wolnego Długow Nieprzyiacielskiego Szymka Szulimowicza warunkiem
nienia ~~wyżey~~ wyżey wyrażenia wyrzeczonych kategoryow y Innych odnośnie się
wedle przepisu rescriptu do nowszenia przychodzących, do Dnia Czter-
stego miesiąca Marca w Sądzie tutejszym ninieyszym blisko przypadaiącego limitacie pro-
rogacie, y zawiesza, oraz aby rzeczony Curator podług wyżey wymienionego przepi-
przed rzeczonym terminu zlimitu przypadaiącego przez ~~mia~~ Sądowe tu zale-
wał wyżey wyrażone Strony był Uchwalenia onych sciąo zalecaiąc, Zostawuiąc y zapo-
wiadaiąc termin Stronom w Sądzie Ninieyszey komisyi stawienia się natymże ze-
limitu przypadaiącego rzeczy moc ninieyszego Dekretu.

Adam Laszczyński. Kr. Woiewodzki Komissarz Prezydiuiący m.p.

Ignacy Wenda. Komissarz m.p.

Maciey Mazurkiewicz Bgd. Woiski Komissarz m.p.

Walenty Jan Brzozowski Bgd. Woiski Kommissarz m.p.

Inwentarz Czyli Specyfikacya Rzeczy y Towaru Niewiernego Szymka Szulimowicza Żyda i Obywatela Płockiego własciwych onemuż przez Kredytorów niżey Specyfikowanych Sekwestrowanych a w Sądzie Kommissyi z mocy Reskryptu JKMci w Mieście Płocku z Dnia Siódmego miesiąca Stycznia w Roku 1790 agitującey się przez Kredytorów niżey Specyfikowanych Komportowanych i przez Sąd teyże Kommissyi Otaxowanych. Spisany.

1mo Rzeczy i Towar przez Wiel: Zaleską Komportowane w takowym Otaxowane zostały Sposobie

		Złote	Grosze
No 1mo	Futra białego Grzbietów i Szlamów błamów Dziesięć a flore 20	200	
No 2o	Futra takiego i Podleyszego błamów Cztery a flore 15	60	
No 3o	Dito Ćwiartka a flore	3	22½
No 4o	Baranków białych Bezyberskich par Dwie para a flore 12	24	
No 5o	Dito podleyszych baranków par pięć Para a flore 7	35	
No 6o	Liestro Czyli Lichtarz z Sześcią lichtarzykami mosiężny flore	54	
No 7o	Lichtarz mosiężny Stołowy flore	3	
No 8o	Kopraczek mały zły bez Przykrywki	3	
No 9o	Kopraczek nowy z Przykryciem flore	6	
No 10.	Misa Obręczowa Cynowa z Uchami flore	8	
No 11	Misa pomnieysza Obręczowa z Uchami flore	5	
No 12.	Salaterek z Uszami Cztery a flore 4 gr 15	18	
		419.	22

44

		Złote	Gro
		419	
No 13.	Salaterka większa Gdanskiey Cyny floc	4	2
No 14.	Dwie pomnieysze Salaterki a floc 3	6	
No 15.	Cukierniczka Cynowa Stara floc	3	
No 16.	Kufelek Cynowy bez Przykrycia floc	3	
No 17.	Połmisek Cyny Gdańskiey floc	4.	
No 18.	Połmisek pomnieyszy Cyny takieyże floc	2	
No 19.	Para Talerzy Cynowych a floc 1 gr 15	3	
No 20.	Talerz pomnieyszy Cynowy floc	1	
No 21	Talerzyk mały Cynowy		2
No 22	Talerzy większych Sztuk pięć a floc 1 gr 15	7	
No 23.	Talerzy podleyszych Cztery a floc 1 gr 7½	5.	
No 24.	Talerzyki dwa małe a gr 24	1	
No 25.	Cyny podłey Stary do użycia nie zdatney sztuk Osm funtów siedm i pół wagi Warszawskiey funt a floc 1 gr 62	10	
No 26.	Szuba gradetyrowa mieniona barchanem podszyta z galonami Srebrnemi	72.	
No 27.	Spodnica mieniona gradetyrowa z fałszem Kirem białem podszyta floc	30	
No 28.	Szuba Zielona w kwiaty materyi Staroświeckiey Popielicami obkładana floc	72.	
No 29.	Gorset niebieski atłasowy z Galonami Srebrnemi floc	24.	
No 30.	Kawtanik Axamitny Szafirowy z Galonkiem Srebrnym felpą podszyty floc	24.	
No 31	Fartuch Niebieski lamowy Srebrne kwiaty Astrachanią podszyty floc	54	
No 32.	Fartuch Parterowy w kwiaty Srebrne bez podszycia Papuziego Koloru floc	18	
		765.	23

	Złote	grosze
	765.	25.½
Nº 33. Fartuch Popielaty atłasowy w kwiaty podszyty floc.	6	
Nº 34 Gorset Parterowy biały, w kwiaty Srebrne floc.	9	
Nº 35 Gorset Rożowy w kwiaty Srebrne floc.	15	
Nº 36. Gorset Axamitny karmazynowy floc.	5	
Nº 37. Bawet Lamowy złotem i Srebrem przerabiany floc.	6.	
Nº 38. Bawet biały lamowy floc.	4.	
Nº 39. Bawet biały Parterowy w kwiaty floc.	2.	
Nº 40. Bawet biały Kitaykowy z galonem floc.	2.	
Nº 41 Powłoczków ~~Dwie~~ trzy płóciennych podleyszych	4.	
Nº 42. Powłoczków trzy z atłasem Rożowym aftowanym a floc. 3	9	
Nº 43. Opona złożka na Płótnie Szwabskim aftowana floc.	15	
Nº 44. Koszula Smiertelna z Galonem Srebrnym floc.	18	
Nº 45. Krymka biała atłasowa z galonem floc.	4	
Nº 46. Wstążka czyli pas do Koszuli Smiertelnej	~~15~~ 15.	
Nº 47. Obrus lepszy floc.	3	
Nº 48. Drugi Obrus podleyszy floc.	2.	
Nº 49. Pół łokcia płócienka		20.
Nº 50. Kawałek bagazyi Dziurawey floc.	1	
Nº 51 Dwie spodniczki Dziecinne fl.	2.	
Nº 52 Gorsecik mały materyalny		15
Nº 53. Fartuszek Sycowy mały		15
	875.	

875. –

		Złote	Gros
Nº 54.	Rubranik Kitaykowy w Cenie złł 32 zastawiony		
Nº 55	Puszeczka mała Srebrna ważąca łuków 3 Srebro Proby Czwartey floc – – – – –	3	
Nº 56	Czerwony złoty „fałszywy" na Cztery Ćwiartki rozcięty i Kawałek srebra Kamuszczkami nasa:	2.	
Nº 57.	Gozików 15 Czarnych – – – – – – – – – – –		6
Nº 58.	Łyżka pobielana miedziana – – – – – – –	12.	
Nº 59.	~~Kawałek Srebra nabitrzyn~~ Kamuszczków Osm		
Nº 60.	Bryczka Szybowana Stara zła bez Połkoszków floc – – – – – – – – –	20.	
Nº 61	Skrzynka z zamkiem i zawiasami pusta floc – – – – – – – – – –	6	
Nº 62	Sznurek Koralów większych których sztuk 33 floc – – – – – – – – –	36.	
Nº 63	Koralów drobnych sztuk 79. floc – –	2.	
Nº 64.	Potrzebków Para złotych ze Srebrem – – – –	15	
Nº 65	Naparstek ieden mosiężny – – – – – – –	2	
		949.	5.

2º Towar i Rzeczy przez WW i UU: Zdzienickiego Chalińskiego Kanoników Katedralnych Łempickiego Pisarza Trzcińskiego Burgę i Susceptanta Grodę Płockich tudzież Jana Maiewskiego z Sekwestru Komportowane

Nº 1º

		Złote Grosze
Nº 1º	Kołdra biała Połatłasowa bawełna Przeszywana i płotnem podszyta flor.	36
Nº 2º	Kołderka mała atłasowa biała przeszywana kitayką białą podszyta flor.	24.
Nº 3º	Rubran ze Spodnicą Atłaskowy w Pasy Ponsowe białe i niebieskie muslinem i płotnem białem podszyte flor.	144.
Nº 4º	Rubran i Spodnica popruta na Sztofie w Kwiaty i pasy Rozowe flor.	126.
Nº 5.	Trzy poły od Spodnicy Grodynabelowey niebieskie z kwiatami u dołu iedwabiem aftowane flor.	24.
Nº 6º	Kamzelka Niemiecka biała morowa w kwiaty złote flor.	36.
Nº 7º	Druga Kamzelka Niemiecka niebieska gryzetkowa z aflem srebrnym kętym flor.	36
Nº 8º	Trzecia Lamowa biała w kwiaty flor.	10
Nº 9º	Trzy poły od Spodnicy Drwietowe białe u dołu Srebrem i iedwabiem w kwiaty wielkie aftowane flor.	54
Nº 10.	Rubran Paliowy Drwietowy popruty.	72.
Nº 11	Spodnica Grodynabelowa biała w kwiaty zielone flor.	36.
Nº 12.	Rubran Rozowy w Paski zielone i białe z Kwiatami Srebrnemi i dwa Kawałki teyże materyi flor.	180.
		778.

81

118. –

		Złote Grosze
Nº 13.	Rubran Pomarańczowy Atłaskowy w kwiatki szyte ze spodnicą i u niey listwą z Astrachanij flocę – – – – –	108
Nº 14.	Rubran Gradetyrowy Czarny flocę –	50
Nº 15	Drugi Czarny gradotyrowy, z fartuchem flocę – –	60
Nº 16.	Rubran ze Spodnicą ~~Paliowe~~ Cytrynowe Parterowe w kwiaty flocę – – – – –	144
Nº 17.	Rubran Paliowy Parterowy flocę – –	81
Nº 18.	Rubran żołty w kwiaty parterowy flocę –	90
Nº 19.	Rubran czyli Sak przy którym fartuch przyszyty Paliowy w kwiaty flocę – –	108
Nº 20.	Rubran ze spodnicą Kitaykowe w Cienie i paski Kitayką popielatą podszyty a spodnica Szalonem białem podszyta	45
Nº 21.	Rubran ze Spodnicą z Kitayki Francuskiey białey w Paski fioletowe w Cieniach Kitayką Rożową w Paski podszyte flocę – – – – – – – – – – –	60
Nº 22.	Rubran ze Spodnicą popruty atłaskowy na białym Tle w kwiatki drobne	80.
Nº 23	Rubran Parterowy na białym Tle w kwiaty Robione flocę – – – – – – –	126
Nº 24.	Lewitka Kitaykowa Niebieska w kratki materyą Polerzywkową Orzechową podszyta flocę – – – – – – –	36
Nº 25.	Lewitka Atłaskowa w Paski białe i niebieskie Kitayką niebieską podszyta flocę	54.

	Złote	Grosze
Nº 26. Lewitka Czarna gradetyrowa bez tyłu floc. - - - - - - - - - -	18	
Nº 27 Szlafrok Sycowy biały w kwiaty bez rękawa i przodku floc. - - - - -	16.	
Nº 28. Sukmia Niemiecka męska Barakonowa Szafirowa Thorzami podszyta floc.	45	
Nº 29. Szubka morowa Cytrynowa Szlamami białemi podszyta floc. - - - -	36.	
Nº 30. Dwie Szubki iedney materyi w Pasy futrem białem podszyte a floc. 40	80	
Nº 31. Kontusik Karmazynowy w kwiaty Szlamami białemi podszyty floc. - -	42.	
Nº 32. Drugi Kontusik żółty Atłasowy takiż futrem podszyty floc. - - -	36.	
Nº 33. Trzeci Atłasowy w kwiaty Szyte floc.	42.	
Nº 34. Błam futra białego Grzbietów floc.	20	
Nº 35 Cztery willki moskiewskie z których ieden złł 40 Drugi floc. 30 Trzeci 24. Czwarty floc. 30. Efficit floc. - -	124.	
Nº 36. Sześć Czapek Rossumakowych Żydowskich z których iedna floc. 6 druga 8 Trzecia 12 Czwarta 6 Piąta 8 Szosta floc. 24. Efficiunt floc. - - - - -	64.	
Nº 37. Piornik blaszanny z dwoma nożyczkami floc. - - - - - -	2	12
Nº 38. Łyszki blaszanne Sześć - - - - - - - -	18	
Nº 39. miedniczka Cynowa mała floc. - -	11	
Nº 40 Kanków Kościanych od Enemy 9. - -	4	15

	Złote	Grosz
Nº 41. Solniczka Cynowa mała - - - - - - -		15
Nº 42. Stuczka Płótna lnianego Łokci 20 trzymaiąca ~~flor~~ a gr 24 flor - - - - -	16	
Nº 43. Kryzów do Koszul Żydowskich Sztuk in md 26 2 a gr 9 facit flor - - -	18	18
Nº 44. Siwy baranek do Czapki flor - -	18	
Nº 45. Połszostey Pary Popielic flor - - - -	13	6
Nº 46. Pantofle Karmazynowe Złotem aftowane flor - - - - - - - - - - - - -	4.	
Nº 47. Łokieć materyi grodynabelowey flor	15	
Nº 48 Trzy Pasy Sycowe z Tręslami a flor 2 -	6	
Nº 49. Para Rękawiczek Damskich Różowych Jedwabiem aftowanych flor - - -	1	6
Nº 50. Obrusek mały Paliowy Atłasowy w Kwiaty flor - - - - - - - - - - - -	12.	
Nº 51. Galonów Złotych Łutów Sześćdziesiąt Osm i poł a flor 4 gr 15 facit - - -	308	7
Nº 52. Galonów złotych Massyfowych Łutów dwadzieścia Osm i poł a flor 5 facit flor -	142.	15.
Nº 53. Galonów Srebrnych Łutów Czterdzieści ieden a flor 3 facit flor - - - - - - - -	123.	
Nº 54. Galonów Srebrnych massyfowych Łutów Czterdzieści Osm a flor 4 facit flor -	192	
Nº 55 Galonów Złotych i Srebrnych do Palenia Łutów Trzydzieści siedm a flor 2 facit.	74.	
Nº 56. Galonu Starego Srebrnego massyfowego Łutów Trzesnaście i poł a flor 3 gr 7 1/2 facit flor - - - - - - -	53.	18.

	Złote	Grosze
Nº 57 Srebra Palonego Łutów dwadzieścia pięć a flocę 3 gr 22½ facit flocę —	93	22½
Nº 58. Srebra topionego trzy kawałki przedniego łutów szesnaście a flocę 4 flocę — —	64.	
Nº 59. Rączka Srebrna ważąca Łutów dziesięć i Ćwierć a flocę 1 gr 15 flo — — — —	15	11
Nº 60. Kubek Srebrny Łutów trzy ważący flocę —	9	
Nº 61. Aftków Srebrnych do Sukien żydowskich służących łutów Dziesięć Ćwierci trzy a flocę 1 gr 15. flocę — — —	16	
Nº 62 Dwanaście gozików Żydowskich Srebrnych Łut ieden i pół Ćwierci flocę —	4	15
Nº 63. Kufel z Pokrywą Srebrny tak wewnątrz iako po wierzchu pozłacany łutów Dwadzieścia trzy i pół ważący a flocę 5 facit	117	15
Nº 64. Koralów sztuk Czterdzieści i trzy flocę —	12	
Nº 65. Sześć Sztuk Koralów Oprawnych Czyli zausniczków flocę — — — — — — —	3.	
Nº 66 Zausniczki złote flocę — — — — — —	18	
Nº 67. Sygnecik złoty z Rubinkami flocę —	20	
Nº 68 Pierścieniek Srebrny — — — — — —		18
Nº 69. Zausniców para złotych z Rubinkami	18	
Nº 70. Spinka Srebrna z ~~Rubinkami~~ Dyamencikami in numero siedm malenkiemi — — — — —	6	
Nº 71. Tabakierka niebieska — — — — — — —	11.	
Nº 72. Szalki z dwoma Połfonciami i Ćwierciąfunta mosiężnemi — — — — — — —	7.	

85

	Złote Grosz
Nº 73. Para Ponczoszków Dziecinnych Kastor	1.
Nº 74. Za Rubran z Spodnicą przez JX Chalińskiego Kanonika Dawniey Targiem wzięty Rewersem przez niegoż Asekurowany	90
Nº 75 Za Pas przez tegoż wzięty i ugodzony	46
Nº 76. Obrus nowy Łokci Półpięta trzymaiący	6 – 22
Nº 77. Dwa Prześcieradła Płócienne a flor 5.	10
Nº 78 Żupan Czarny Kamlotowy Żydowski flor	36.
Nº 79. Pruczka Garnizowania od Sukien Damę	
Nº 80. Kożuch Stary biały flor	6
Nº 81. Willi Stare „wytarte" z pod tyłu wyprute flor	4
Nº 82. Puszfa Płócienkowa Czerwona w kratki	12
Nº 83 Druga niebieska w Paski flor	6
Nº 84. Postronków nowych par dwie flor	1 – 18
Nº 85 Butynowych para flor	6
Nº 86 Trzewików nowych Para flor	3.
Nº 87. Łańcuch Sążni dwa trzymaiący flor	6
Nº 88. Nasielnik żelazny ieden flor	1
Nº 89. Wyrwontów żelaznych Dziewięć	7 – 6
Nº 90. Toporek flor	1 – 6
Nº 91 Siekiera nieosadzona flor	3
Nº 92. Potków Starych „połamanych sztuk" siedm flor	1 – 15
Nº 93. Świderki małe Dwa	12
Nº 94. Osm Kawałków Żelastwa Starego	15
Nº 95. Lewar flor	30
Nº 96. Tasak żelazny do Siekania flor	2 – 15

	Złote	Grosz
No 97. Tarka blaszanna		15
No 98 Banków dwie ~~od~~ kamienne floc	1	
No 99. Puszka Blaszanna od Gorzałki floc	1	
No 100. Barydka od Gorzałki Drewniana		15
No 101 Pudełko od Swic i Sągleczek od Gorzałki Drewniane	1	15
No 102. Talerz Cynowy złamany		6
No 103. Pokrywa Cynowa od Konewki		15
No 104. Łyżka Blaszanna Czyli Dierszlaczek		20
No 105. Tasiomków iedwabnych Łokci 30 floc	3	
No 106. Dwa Kawałki Tutra Skrzeczków floc	1	15
No 107. Za Krepiny ~~Łokci~~ od Passamonika zapła:	2	
No 108 Siatki Kawałek iedwabney floc zapła:	1	
No 109. Kawałek gamirowania od Sukien	1	
No 110. Trzos od Pieniędzy Irszany		18
No 111 Para filizanek		22½
No 112. Imbiru		15
No 113. Swic małych groszowych i Dwugroszowych po Części połamanych in mo Kop Dwie z Pudełkiem floc zapłacono	8	
No 114. Fenum Grecum floc	2.	
No 115 Za Pasek Kobierczyku Kawałek zapłacono	6	15
No 116. Szafka malowana z Zamknięciem floc	12.	
No 117. Tynka mała floc	1	6
No 118 Kuferek drewniany Okuty z Skoblem	8	
No 119. Dwie Skrzynki okute floc	8	
No 120 Zabryka floc	108	

87

		Złote gro
No 121	Za Dwa Chomenta z nasielnikami Przedane flocę	10.
No 122.	Za Parę Koni Sprzedanych flocę	198.
No 123.	Za Cebulę flocę	9
No 124.	Gotowych pieniędzy przy Sekwestrze znayduiących się flocę	98
No 125	w Starey monecie Złotych Polskich	3.

3o Towar przez Niewiernych Ruban i Parę Komportowany.

No 1o	Willów Trzy z kłodzych ieden flocę	36
No 2do	Tymże Rejestrem wyraża za drugiego willa zprzedanego flocę 45 za Trzeciego złł 36 facit flocę	81

4o Towar przez Niewiernego Worka Markowicza Komportowany.

No 1o	Grzbietów Lisich par Siedm para a flocę Dwanaście facit	84.
No 2o	Błam Grzbietów białych	20
No 3o	Za Siedm par grzbietów lisich przez tegoż przedanych a flocę 12 iak podaie. facit	84.
No 4.	Frak Axamitny przez Waleriana Osieckiego Mistrza w pewney pretensyi	

Do Szymka mianey zatrzymany i te złote grosze raz przez tegoż Komportowany Kolonu Amarantowego Attasem białem podszyty płocę - - - - - - - - 22

Ten Inwentarz wszelkich Rzeczy y Towarów Niewiernego Szymka Szulimowicza własnych, tak z Regestrami przez Strony Sekwestruiące Konfrontowany, y to co nad Regestra znaleść się mogło zawieraiący, zweryfikowawszy polepszenia Massy, losu nieprzecinaiąc podpisami rąk naszych Pleni Collegij Kommissyi w Mieście Płocku Dnia Siodmego Miesiąca Stycznia Ru Po 1790 agituiącey się stwierdzamy.

Adam Łączyński KGuP. Kommissarz Prezyduiący
Ignacy Wenda Kommissarz

Jacek Przedpełski K. z Płocki Kommissarz
Maciey Mazowiecki BGP. Komissarz
Walenty Jan Strzeszewski B. z Płocki Kommissarz

Officium Praesens Crum Capitis Plocen ad oblationem G. Josephi Lucho
thi Limitationem actus Commissionis vigore Rescripti Sacrae
Regiae Mattis Inter Creditores ad Substantiam Infidelis Szymek
Szulimowicz Judaei Plocen concurren ab una, tum Ipsumet Infidelem
Szymek, Pte ab altera, facti manu Illmum Mcum Commissarium Sub
scripti reproducen ad acticandum actisque Praesen Ingrossandum suscepit in te
nore tali (inserat) Originale Ejusdem circa acta est relictum

In Cro Plocen idque sub Celebratione Judiciorum Fra 5ta post Dcam
Invocavit Quadrlem proxima Scilicet Die 25. mensis Februarij Anno
Dni 1790.

6 570 47 90

Officium Infrasubscriptum Burgr. Cen. Plocen. robore Decr. Officij Cen. Plocen. feria Secunda post Dominicam Misericordiae Anno praesenti 1790 Inter Mfcum Nicolaum Suminski Supparium Terrae Dobrinen. Actl. ab una et Nblem Adamum Teyg Suppae Salinariae Regni Borussiae Commissarium Cit. Prte. ab altera Prolati Condescensionem Officij Sui ad Civitatem Plock Determinanae Terminum Eiusdem Condni. nempe Diem vigesimam Nonam Mensis et Anni Currentis praefigit pro Eadeq. Die Se Condescensur. Declarat et de Adventu Sui Partes Tempestive per Praesentes Literas Avisatoriales Obdestinat Datt. in Plock. Die 22 Mensis Aprilis Anno Dni. 1790.

Leo Smolinski Burgr. Cen. Plocen.

Officium praesens Cen. Capitl. Plocen. ad Oblatidnem Cpi. Rochi Brochocki avisatidnem Infrascrand. Actum Condnis. hic in Civitate Plock ~~agitanae~~ Inter Pctes. Infra Specificanae agitanae praesentes ~~ad Acticand.~~ per Officium Burgr. Cen. Plocen. Edictl. ac manu Ejusdem Officij Subscram. Reproducenae ad Acticandae Actusq. praesentes Ingrossanae Suscepit In tenore Sequenae (Inserat.) Originale Episcae avisatidnis Circa Acta praesentes Est Rubicturum.

In Cro. Plocen. Idq. sub Celebratidne Judicion. fa. 6ta post Dcam Misericordiae prima Lectum Die 22 Mensis Aprilis A.D. 1790

91

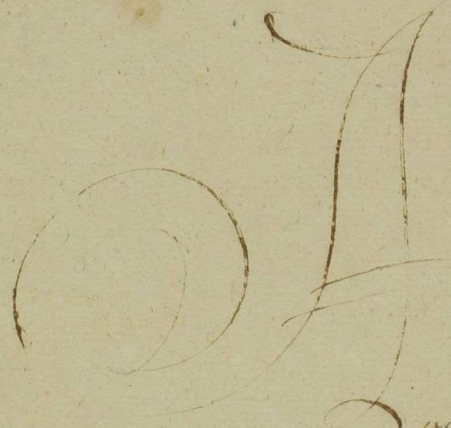

Avisatio pro Re Mpci Sumin
ski Supparij Terrae Dobrin
Serviens.

7.

49 92

Mr Kommissarze Reskryptem Jego Krolewskiey Mości
na mocy Prawa do uczynienia w Mieście Płocku Dobrego Porządku
wyznaczeni rozpocząwszy Dzieło Kommissyi Porządkowey i z Przepisu
tegoż Reskryptu niektore Artykuły tyczące się Komportacyi Dokumen
tow i ułożenia Miastu stosowney Ordynacyi ustanowiwszy; Gdy dla
Seymu Koronnego w Interessach Ważnych Krajowych Ciągle się
dotąd odprawuiącego, iedni z Przyczyny Obowiązkow Seymowych, Dru
dzy przez Swoie Legalne Zatrudnienia na Dokończenie rozpoczę
tey Kommissyi do Miasta Płocka na Dzień Dwudziesty Osmy
Miesiąca Maia Roku bieżącego z Odroczenia Naszego przycho
dzący ziechać niemożemy, i Strony pryncypalne uważaiąc Swoie
i nasze Zatrudnienia dalszey Terminu przerzeczonego Kommissyi
na Inny Czas Prorogacyi Żądaią przeto z Przyczyn wyżey wyra
żonych Termin ninieyszey Kommissyi do Dnia drugiego Miesiąca
Sierpnia w Roku przyszłym 1791wszym przypadaiącego Proro
guiemy i Odraczamy Termin ten Stronom Pryncypalnym w Kom
parycyi Aktu Kommissyi wyrażonym i przypozwanym lub też
ieszcze przypozwać się maiącym do Stawienia się i zupełnego
rozsądzenia Zawity Naznaczamy Co stwierdzaiąc Rękami
naszemi podpisuiemy i tę prorogacyą dla wiadomości powszechney
wszystkim, do Ksiąg Grodu Płockiego Sposobem Oblaty Podać
Zlecamy Działo się w Warszawie Dnia 1go Miesiąca Maja
Roku Pańskiego 1790go

Maxymilian Bronc Sierakowski Kasztelan
Płocki Kommissyi Porządkowey Prezes mpp.

Officium [illegible] Capit. Plocen. ad Oblationem Ubli Joseph
Chaczynski [illegible]

93

Jozef Mikorski Podkomorzy Gostyn. Komissarz

Bartłomiej Mazowiecki Sędzia Ziemski Zawskrzyński Komissarz mp

Pankracy Kaźniewski Stolnik Sierpski Podstarosta Grodzki Płocki Komissarz mp

Officium praesentem Capit. Plocen. ad Obtinendum Nobilis Josephi Chaczynski Prorogationem Actus Commissionis Boni Ordinis hic Plocae Agitatae per JJ. Mrs Mcos Commissarios facti Manibusq. Eorumdem JJ. Mrs Mcos Commissarios Subscripti reproducere ad Acta iuxta Actus praesentes Ingrossandi Suscepit in Tenore Sequenti (Inserat) Originale Episcopi Circa Actu est relictum

In Cro Plocen. Fra Item post Dna Cantate proxima Sabbati die Quarta Mensis Maij Ao 1790

8

Actum in Fundo Bonorum Chromakowo Feria Secunda post Dominicam Ramis Palmarum proxima Die scilicet Vigesima Nona Mensis Martij Anno Domini Millesimo Septingentesimo Nonagesimo

In Praesentia Mcor Gnosor ac Nlium Francisci Bonkowski Pocillatoris Terrae Lawae Adami Łączyński Granicialis Plocensis Alberti Brochocki Terrarum Dobrinensis Camerarior Petri Bogurski Vices Regentis Trris Lawae Valentini Zgliczyński Josephi Dębski ac alior ad Actum praesens Congregatt nec non Mlis Rni Glis Providi Michaelis Spychalski Authi et Jurati ad Actum praesens acclamatae assumpti et Eundem Acclamans

Judm Condle Terrae Lawae infrascriptt insistendo Decro Judicij suj Die Vigesima Secunda Mensis Februarij Anni praesens in Srzeńsko inter Partes infrascriptt pro lato affectus Partibus Jisdem Condnem pro Die hodierna in Actu expressa Judicij suj unius aut Duor Absentia nonobstans in Ordine Comportaonis Documentor onera quaevis et Summas Bona praesens Chromakowo Illri Mco

Bonkowski

95

Bonkowski Subdapifero et Nuntio Pltus Plocens
abresignata afficientia demonstrantium pro etiam
videbitur juramento demandandae Onerum Eorum
et Summar liquidandi Contractuq Resignatorio
Complanatione inter Partes intercessis animadversis
Summar Earundem disparendi Solutionis Earum ad
Mentem Transactionum decernendi, Dubior quorum
Resolvendi, satisfactionis omnimodae Cui quanta a q
Annexu Transactionum pvenerit, pstandae ad invenien
Causaeq integrae p aequo et justo finaliter nihil intactu
et irresolutt relinquendo disjudicandi, Sub Poena Bon
Eodem in Trno Condnis sup Parte contraveniens pu
blicandae demandanti, Partibusq quem Negotium p
poscerit et signanter M. Kudzborski Creditor su
pevd Condnis Trno adcitaonem adcitandis vero sub
Eodem Rigore Comparionem et responsionem pscribend
ad Bona psens Chromakowo Condescendit, Jurisdi
ctionemq suam provisa Pace et Securitate publicat Voc
in Actu Contenti Mlis fundavit et Partes ad inscriben
suo in Judicio Compariones p Eundem Mlem acclamandae
fecit Quibus et quidem Illri Mco Josepho Bonkowski Subdapi
fero Pltus Plocens et p Comitijs Rni Varsaviae
agitatt ex Eodem Pltu Nuntio Actt Citt adcitto ac indicen
prltr Mco Michaele Kudzberski Dapifero Raciąsiens
Citt adcitt et Actt prltr M. Catharina de Ortowski

Mei

Mci Michaëlis Kudzberski Dapiferi Raciąsienę Lesivi Mariti Conte ad Actoratum Illris Mci Bońkowski Citt et tam Conę Eundę Illrem Meum Bońkowski quem Conę Meum Kudzberski Maritum suum Lesivum Actrice in assia Mci Theodori Kudzberski Filij suj prltr Illrem Rendmo Joannem Nepomocenam Modzelewski Canonicam Cathedratt Plocenę Praepositam Srenenę tum Mco Mathia Kudzberski Venatore Plocenę adcitto prltr Mco Theodoro Kudzberski Venatore Zacrocimenę ad Actoratum Mci Kudzberski adcitt p Gsum Valentinum Zgliczyński Mcis Jacobo Kamiński et Barbara de Kudzberskie invicem Congibus Tribunis Zawę adcitt p Eundę Meum Kamiński Maritum suo et Contis suae nne prltr. Gsis Alberto Burgrabio Crenę Bobrovnicenę Parente Joanne Thoma et Marianna Filijs et Filia Brochockie adcitt et indicenę p Eundem Parentem suo et Pupillorum suorum nne prltr, Gsis Antonio et Justina de Brochockie Gsi Josephi Rokicki Conte Fratre et Sorore inter se Germanis Brochockie ac Eodę Gso Rokicki adcitt et indicenę p Eundę Gsum Antonium Brochocki suo et Gsorum Rokickich nne prltr, Mcis Theodoro Kudzberski Dapiferię Raciąsienę et Marianna de Zaleskie invicem Congibus adcitt et indicenę p Mari adcitato p G Valentinum Zgliczyński

p Illmo

p Maritum suo et Contis suae nne prltr Mco Clemen
Kozłowski adcitt et indicene prltr, Gso Paulo Czach
rowski adcitato et indicene prltr, Pllris Admodum Rendo
Carolo Gutkowski Praeposito Dlutoviene indicene pltr
Perllri Rendo Adalberto Dmochowski Praeposito Rosci
viensi adcitt et indicene prltr, Prllri Rendo Rocho Lecho
Canonico Cathedrali Smolensciene Decano Biesuner
Praeposito Lutocinene adcitt et indicene prltr, Gnoris Pe
nella de Cinskie G. Mathiae Tłuchowski Conte seu
utrisq Congibus adcitt et indicene pltr Maritum su
et Contis suae nne pltr, GG. Josepho Simone bini m
Parente Adamo Alberto Marianna et Catharina
Filijs et Filiabus Strozewskie adcitt et indicene p
Parentem suo et liberor suor nne prltr, Gsis Mari
anna de Orłowskie primi ott G. Ignatij Rożnow
secundi ad psens Voti G. Antonij Bromirski Conte su
invicem Congibus adcitt et indicene p Maritum suo
et Contis suae nne pltr, Gsis Vincentio Mathia Joa
mo Agnethe Virgine ott Joannis tum Joanne Valen
tino ac Eva Virgine G. Constantini Zorawski Fi
lijs et Filiabus Zorawskie adcitt et indicene p Eosd
Gsos Valentinum et Antonium Zorawskie sujs et su
praseror Fratrum et Soror suor nnibus prltr, Gsis Al
to Michaele Catharina Gsi Michaelis Kowalewski
Marianna Gsi Ignatij Naramowski Consortibus Fratrib

et Sororibus

et Sororibus interse Germanis Kotarskie adcitt et indicenq
p G. Paulum Czachorowski satisfaciant Partes et si-
gnanter M. Michael Kudzborski Dapifer Raciąscenq
Decro Judicij suj pseng Condnem demandanti in pun
cto injunctae sibi p Trno pseng Condnis Creditor
suor adcitaonis instantanee et licet Mcus Kudz-
borski Trnum adcitt conq Eosq suos Creditores Com-
paritione superius specificatt aliosq videlicet Gros
Wiadrowskie et Guyskie non comparenq ad Bona pseng
Chromakowo exportatum coramq Actis Crenq Plocenq
Die Decima Secunda Menq Martij Anno pseng
p Mlem Michaelem Spychalski de Chromakowo
Rnitum = In Satisfactionem Eidq Decro reponit, Cum
tamen ad Ejusmodi Adcitaonem ad Bona Chromakowo p M.
Kudzborski possessa exportatam nonnulli tantummodo
Creditores adjustificanda Jura sua comparent alij autem
videlicet GG Wiadrowscy et Guyscy de nnibus Trno
nonspecificati disparent alij vero insufficienter Com
paritiones suas inscribunt nec a parte M. Kudzborski
sufficientior ab Ejsdq Compario inscribi demandanda
infertur, nullaq Creditoribus in Bonis Eor possis
de exportato ipsis in Bonis Chromakowo Trno offa
notificatio facta deducitur exindeq Mcus Kudzborski
Creditores eosq adjustificanda documentis Jura sua
sup Bonis Chromakowo habita defectuose adcitas
se pbatur Quapropter Judm Meo Kudzborski con-

travenisse

contravenisse Decro Judicij suj adinvento Poenaq Contra-
ventionis Illri Mco Bunkowski nonurgente Quinimo
easdem Judliter omittendas Concedente statuit Judm
Quatenus Jdm M. Kudzberski Creditores Eosdem ad psen
non comparenti alios vero insufficienter Comparciones
inscribenti ex Bonis Eor possessis mediantequ Ejsdem
notificatione offa in et p Fra quinta post Festa Solen-
nia Sacri Pentecosten in Anno psenti pxe ventura
adcitare curet p Trnoq eodem videlicet Fra quinta pt
Festa Solennia Sacri Pentecosten in Anno psenti in-
cidenti Trnum moderne Condnis cum toto Rigore
et Vigore Decri Actum hodiernum constituenti
Judm Condle progat et limitat Conservando Par-
tibus et adcitatis Creditoribus Ltime comparentibus
Trnum in Trno ex limitaone venturo Coram Judicio
Condli mente Decri condescensuro comparendi perem-
ptorium

Carolus Sękowski Subjudex Zawskrzeny absenti JMci Judicis
et Nuncij ex Ptta Plocen Nuncijs Occupati Locum Tenens mpp
Stanislaus Bromirski Ensifer et Cameranius Trnis Zawskrzensis a
in locum JM. Judicis adpsens Nuntii Subdelegatus mpp
Michaël Turnski Notarius Trni Zawskrzen

Officium psens Crone Capit Plocen ad Oblationem Nobis
Josephi Chungrski limitaonem Actus Condnis in Fundo Pr
Infracxarane inter Partes in fines explanandi Agitatae
per Judm Trni Zawskrzen Facti et Subscripti reproducen
ad Acta eandem Actis q Crone Ingressanda Suscepit in tenendo
Sub Originali vero Episcopi Prorogationis circa Acta
relictum

Jn Cro Plocay Sabbo Magno Scilicet die 3tia Mensis Aprilis
AD 1790mo

Dekret Cmdezen
zionis in Bona
Chromakowo

-YOV

9

54
102

Actum in Fundo Bonos Alzb magna Feria Se-
cunda in Vigilia Festi Immaculatae Conceptionis
Gloriosissimae Virginis Mariae videlicet Die Septima
Mensis Decembris Anno Domini 1789no Jdque
in Termino Condescensionis Partibus per Curiam
ne determinato. In Praesentia Prudi Bartholo-
mei Sutowski Petrus Lubowski Burgus Castrens
Plocens, Francisci Zaleski, Matthiae Gurowski, Ma-
thiei Zgurskiego, Josephi Perowski Adami Glowa-
lowski, ac aliorum ad Actum praesens congregato-
rum non Mlt. Prudi Simonis Perowski de Alzb
magna Actuarii et Jurati Actum praesens audiendo
et eidem adstantis.

Officium in praescriptum Burgus Castrens Plocens in virtute
Decreti Judicij Officij Castrens Plocens Feria secunda post
Festum Omnium Sanctorum videlicet Die Secunda Mensis
Novembris Anno Currenti Inter Prudos Marianum de Tur
chie olim Prudi Michaelis Alzbeti Relictam Cenuptam Vi-
duam Matrem Actricem Antoninam et Evam Virginem Jnnuptam
Filiam et Filiam Carolum et Andream Alzbetae Actricis et citatorum
num Catharinam de Jaroszewie Prudi Caroli Alzbeti Centuptam
atque Paulum Gurowski Actricis abauna, et Prudos Valentinum
Parentem Simonem et Matthiam Filios Zolkowskie citatorum
et Actricum Barbaram et Mariannam Virgines Jnnuptas
Filias Zolkowskie citatorum parte ab altera notati, Quo me
diante Condescensus Judicij sui aut Officij Burgus Capitali
tempore praesentia de Advocatis sui temporis faciendo Actio
tione est ad fundum suprascriptae Bonos in Actu Contendo
adiventa, eidemque Judicio sive Prudi Burgus aut Loci
Modo Judicii sive Prudo Burgensis Condemnando Condemnan
dum, Comperta non Documenta ad Causam praesens perti-
nens, meijs Summarijs Cognoscendis et sibi admittendum
Communicanda, ac praecedente super realem Comperta non
Juratoria Comprobatione inquirendi; gaudes Comperta
de Ademptione fundorum Declaratione metarum ac eventu
Partium pretensionibus, siguirendi, mensurandi, restituto
nem fundorum Partibus citiandi etiam cum Calculo Diaeta
provenient, assignandi, Jnquisitiones Juratorias Diarias et super
hunc inserentur capiendi, Juramenta pro cujuscunque partis
exigendi, Testes super quo interrogent, examinandi, Ter-
mines prefigendi, Litis Contestandi, totamque Causam
ad conclusa Terminorum Producendo et Manifestationum
finaliter decidendi, Diffinitivam ferendi, et moderandi data est potestas

Cuius vel quorum decisioni Partes ut parendi acquiescendi ac Judicato obedirent, sub pena Baronis illo in Termino Condemnationis super Parte Contravenienq publicanda sunt obtata
Pro eodemque Condemnationis Termino Partibus, quem voluerunt ad citandi cum beneficio unius proximi hominis adcitantur, ut
parendi et Judicatum patiantur aut precamoni fiunt, alias
decreto eidem premisso fatis in se dispeng ad fundam
supranuptis Bonis Arcahis per primum temperiem Partibus
Condemnandis. Ibidemque Condemnando Jurisdictionem cu
am officium premissis pro primo pace et securitate pub
ca circa actum officium servari solita vere Nobis in Actis
Contenus fundavit. Qua fundata ob proximum Crastinum Di
Immaculate Conceptionis Gloriosissime Virginis Marie
Celebre Festum, huiusce Actum ad diem Lunam Mensis
et Anni presens supranuptis Nobis reclamare demandav
Eandem advenisse eadem Die Hora Mensis et Anni cum
ea prompta vere supranupta Nobis Officia Justitie
ne sua Partes ad suis Compareandum Compariturum
in suis bendam Locis de Te Nobis officium suis Apparitoris Ac
clamare vidimavit. Quibus Reclamatis et quidem Inō Cas
Mariannam de Quirbis olim S. Michaelis Oliz Belis Relicta
Conjuncte Viduam Matre Antonii et Eva Virgine Innupta
Filii et Filia Caroli et Andrea Oliz Belis tum Catharina
de Jasinskis P. Caroli Oliz Belis Conjuncte Aut et Citatis
atque Paulo Kurowski Actore per eundem Inōum Caroli
et Antonium Oliz Belis atque Paulum Kurowski suis et
supranuptorum Aut et Citati nominibus personaliter
Inōus Valentinus Parente Simone et Mathia tum Barba
et Mariannam Virginibus Innupti Filii et Filiabus Do
wskiej, citatis et Actoribus per eundem Inō Valentinum a
kowski Parentem suo et Supranuptis citatis et Actorum
nominibus pariter. Inōa Ludovica Oliz Belia Virgine
Innupta adcitata per Inōm Antonium Oliz Belis Frater
Comparens. Inguidem Inōus Dobrzany satisfaciendo Dec
to, et Cuius presens peragitur Actus Inōus Oliz Belis
Gestante Nobis Regni Inālis Baroni Nicolao Rowalski
de Rudkowski Curtisi et Judicii Curiam Actis Regq Plurq
Die prima Mensis et Anni subeuntis Recognitione pro pru
enti Condicti Termino reputo peracto cui tenus assum
adcitarand. Jam veri ab antenoti Termino ad Judicii Ac
Regq Plurq edicti similis Circumstantiis et Te et Curiam
Actis Regq Plurq Die 29. Mensis Februarii Anni
eadem per Nobis Baronum Simonem Rem Curtisi de Oliz
magna Auctoritate et Jurisdictione investiti, et quo cum de
eundem Inquisitionis Interceptit, recedunt et Judicato

affig

officij Condicio utraque Partes se subiciunt, Deo in primis
meo mihi per Deum adiutatione et Adoratio formalibus
satisfactione adiuventa Partibus in Causa expinis mandat
in expeniendo, exequendo ultimus Regulam Dierect, Partes
ad Comportationem Documentorum ad Causam presens
nec spem rerum precij Communicandi Summarij atque pre
cio prestando superualem Comportationem Documentorum
Juramento stringit Deque in instanti. Et quoniam Partes
hinc Documenta Summariatim Comportarunt sibi Com
municarunt, ac Juramentum tam S. Carolus Bizzelli seu
et aliud Senum in presentium in tanq nomine, quam Suus
Valerianus Zot Burchi Parens ea notha spm ut omnia
et singula Documenta ad Causam presens pertinentia
Comportarunt et nihilque in Preiudicium alterius Partis
celarunt, / presterunt, Deo et hec in primis Sacrosa
ctione declarata, Partes ab alterutra Comportatione libe
ras fecit, ac propter multiplicem et Sufficientiam rei per
alterum Documentorum agrorum et Prata S. ac si ibi
prout Partes, objiciunt / ademptas officio cum Partibus
ac Testibus se Conferit. Qua peracta in mandatum probatio
nem premissorum hinque inhibita peractas violentiarum
nec pariam esse Inquisitionem ad Contenta Terminorum
et Protestationem per utranque Partem quandam Cenis
Deque in instanti, et addictis Mihi Judici ad pronunciandq
super in cumptionem Testium Partibus Juramento notham
Prestiterunt tam Suis Carolus Bizzelli quam S. Valeria
nus Zot Burchi sui et aliorum Dominorum principum in hanq
nominibus hinc Juramenta, per quae praetacta Interro
gatoria Communicant Testes nominent sibi Communicent sub
scribant et Inquisitionis suas et quandam Testantes. Quo
rum quoniam Suis Bizzelli L. Andream de Benis Bizz.
Subditum, Numen Leato ex Parte Suis Zot Burchi ch,
Jam vero Suis Zot Burchi L. Simonem Nero Burchi ex Par
te Suis eorum Bizzelli et Ilmo archi numen Quarto in
Interrogatorijs Regentis qui Testium peritus a dependendo
Testimonio excipiunt, Suis qui Bizzelli Suadorem Cesar
Archi Georg Plinij de Inquisitione Prima Mensis Octobris
Anno 1702 per te ang Suis Michaelem Parentem et
Felicem Felicem Salvatore dominor. tum Louis Nicolaum
Albertum Joannem et Albertum Joannem atque eundem
L. Andream respectu illationi damni per actionis violen
tiarum ac ni aliis circumstantijs Partes reponunt Jam
vero Suis Zot Burchi ang L. Simonem Nero Burchi nullam
Questionem reponendum, Deo L. Andreas ab hinc dependendo

Testimonio

testimonio pro remissibili declarato. Jam vero d. Simone Ko
voldschi pro admissibili sententiato, Iniuriarum Zotdurchi, ad ju
ductionem pro hac d. Andrea alij testi, utraque vero parte
ad subsequentia non interrogatorio ad testium offen Candi
stingente ingressi inquietant. Quidem partes utraque Quin
testium Inquisitionem diuersa offerant, et tam Simonis Kow
turny alium testem pro hac d. Andrea non minus premuni
quam Simonis Olszky et Kurowski. d. Simonem Kowalczi
ad hunc testimonium in Regestrum testium inscriptum el
minarunt, Utraque vero Partes hanc testis satisfactio
nem sententiae officij sui subsequerunt, Jdeo officium
ad examinanda ex datis inductis testimonia amplius
quidem expedire non Reuerendos res hominis testium pro
ratione absentantium Simon Carolum Olszchi certo tempore
circa Egressus suos existens ne Parentis a Simone Zotdur
schi Parente inferatum aggrauationem lesum et diffama
tionem quo modo per Amicum curet protinus repellendi de
fendendum, non cunctatus esse. alii vero tempore hunc
Simon Zotdurchi Parentem Simonis Mariannam de Zurschi
olim S. Michaelis Olszchi Relictam Conthoralem Vidu
am Mat
rem et Evam Olszchi Virginem Innuptam filiam Mi
ni fundo sua in manipulis ligans supervisa ipse super
vadendo ne forsan aggrauasse, Jnn et illam pro malitiose in
circa Pannis Capitis perscripsisse, et Alterius ne amplius
Communem attentasse, hinc quo tempore utraque Mat
et filiam ab hinc Simon Zotdurchi verbis ignominiosis lae
casse, hinc et Simonem Zotdurchi certo tempore
ad oras Campestres ne Egressi adversisse, Jbidemque ligna
Egressi, Simon Andreum Olszchi non procul agnum tunc
cum Pannis supervisa ipse supervisadendo Communem et
attentasse sed cum Simon Andreum Olszchi Militiae
Pannis ab arato se defendisse, et dum ambo ex cum
cubus pactus existent, pro humeris se abinvicem amplec
se ne Quamque nocumentum Simon Andreum Olsz
schi una manu, Simon Zotdurchi tenuisse, altera vero ma
a Mento Capitis d. Zotdurchi propij, a Lingua humane de
Olszchi mordens, et vestes lacerans se defendisse, nihil tam
Zotdurchi malitiose egisse, Certum Personam premisse
idem ad eundem adversisse Carnem repulisse et eundem
ab altercationis certamine detinuisse, post modum Simon Andre
ae Parentem ac cum Simonem filium Zotdurchi
minatibus vanias ne apprehendum d. Andreae Olszchi
cum multis Personis prosalutasse et hunc Simon Andreum
Olszchi excando malum, tam domi suae quam in Pers

Dolinsky

Dolorem apud animus suos se occultasse, famulam
eius Andreæ Olszthi per hunc Snōus Zot Duchi quotan
nis Feriis esse, annunciare S. Lucam fugam Antipuisse
et servitia non finivisse, taliterque de Filiem Famulis
ad obeundas servitia ad Dum S. Olszthi Cantasse. Dein
tempore mensis ni Anno presenti Dum Ilinowski suos Snōus
Zot Duchi ex diligentis diligentis sua Circumspectum
et de damnis per ipsi S. Simeon Zot Duchi pro hunc
ni holodei existere denunciatum ab eodem Snō Zot Duchi
certis Calumniis affectum existisse, post medium hunc
ie Snō Ilinowski ad premissas Litagenas advenisse se
ex tendoque ab eisdem Snō Matthiam Zot Duchi cum
Baculo ni ea stantem reprehendisse, et ab eodem ad statim
ire data occasione infestatum Lesum et diffamatum
esse, hunque tempus hunus Snō Zot Duchi premisso
Pauli Snō Ilinowski, Lenuntem attentasse, Snō vero Si
mo nem Zot Duchi Fratrem cum Pertinis obviam eidem
Snō Ilinowski obtedisse et utroque hunc Snō Ilinowski
velocis passu aufugiens, vicinus esse et omnes Lenuntem
invenisse per omnes Snōs Zot Duchi Parentem et
Filios tam tunc temporis Snō Ilinowski quam deinceps numero
omnes Snōs Ilinowski et Olszthi Lucisse Contemptuose
per Parentem Filios suos premissa nunc imperatore ac alias
in convenientias Inquisitionibus detectas peregisse pro
quibus prosequendis non posse Snōus Zot Duchi Penas
personales et Pecuniales eosdem contendi, venum ad
nullam civitatis tantæ [illegible] ac ideo hæc nihil non fiandi
decernit Quatenus Dum in Castri Plenum Suspensionem ni
et pro Feria Lunæ post Dominicam Cantate ni Anno
futuro 1790 ventura, nihil dictum, condemnque de hoc nem
Dum Dum, et quidem Snōs Valentinus Simeon
Filios Zot Duchi spatio Duarum Septimanarum, Jam vero
Snō Matthias Zot Duchi spatio Unius Diei una cum
interminatione continuandi et capiendi, nec non in eggressu
de Curia S. Valentini Zot Duchi Parentis id idem Snōs
Valentinus Zot Duchi tam ex Persona sui, quam Inter
cedendo suos Filios, et quidem Snō Ilinowski Penam duplicem
Duplicem Snō Antonii Olszthi ac eius Matri Penam
Duplicem Snōs Caroli et Andreæ Olszthi in Penam Duplicem Lia
bendum in Marcas Polonicales Septem officii et Actis Cum
Plenum sub pœna Bannis in Casu Contraventionis Cita
mandatum publicanda solvat et realiter enumeret
Egidius in Sylva Penes Olszthi per Subditos S. Ilinowski elaborato
interrupisse et pro Dum suo consentisse.

Ad Lud'catum vero Gnōzes Zoltduschi cum Gnōzes Obligh
sui vicitutem. Quo n'am hacce Inquisitiones tantum modo
Gnōzes Obligh per non locatid rem n'ri Super hum Sepi
um Damnum Sū Zoltduschi Parenti n'i Ligsine n'ri hab
n'ri cand, idco n'i beneficād rem premissi damni ad solu
tionem Pene Duplis Quatuordecim Marcad Polon'ca
n'i Germino expressi de Lati S. Valentini Zoltduschi Lem
berti et sub vigore quorum supra pro re cuius S. Valentini
Zoltduschi predicti Gnōzi Obligh obstringuntur. Quan
tum vero spectat beneficārem Bonis S. Valentini
Zoltduschi, atque Vacue S. Caroli Obligh pro prio ad
ab n'ri rem pretensam, Quo n'am Inquisitid tam Bona
quam Vacua sub tempus Orbite tam apud Sū Zoltdu
quam apud Sū Obligh non per n'ri am n'am venum Pa
liter per Lapsum decendi spe clusidad, Ideo non posse be
ficārem premissam ad ea ab n'ri rem pretendae Effi
Sundale Judicat. Quo denique Relpect ad emptionem n
hortd n'am obligarum per Sū Zoltduschi S. Antonii
Obligh objectam, Quo n'am non per Sū Obligh venum
magi per Sū Zoltduschi hortd cuius S. Obligh partis Pa
ademptid ex rei n'ne peracta patescit. Ideo Effi ne
ni pud n'ter Partes Litigi ecconstat. huiusce hortum S.
Antonij Obligh, Penes hortum S. Valentini Zoltdu
ab oriente, et mād que tendit ex illa ad Saltum ne ad
Arcem sedis existens; Pertica semidecd Cubitos n'os
"principalia Partium
cuius hortum, premissa Deputuens, ita ad Sū Antonii Obl
dni huiusce hortd Lus et quidem versus duos Lynos ad
Septentrione penes n'am existens, a Primo Lyno ad Septe
trione ad hortum Sūi Zoltduschi duas Pertias Jan
veri Cattonis a Meridie relictis Area n'am propter hu
tid rem desert Lini Cubitis ab occasu, duas Pertias
et duos Cubitos n'os latum ad Arang et ubi fuendum po
tiles, Jam vero n'i Lingua pro ut se caterit et possidead
Communem aut Pallis Mobi obligque demandant
versus quos Pallos n'os hortd ne Sūi, et volunt hu
Relignas vero Partium Pretensiones ubi Inquisitid nibu
num probatas tum Protestationes Cautiones ac quasvis Qu
vias hac in Causa Interpositas Effi Capad ac
perpetuum Partibus Judicat Silentium Decreb
presentis Origue. Movemur Senensi Zoltduscy
ad Judicia Tribunalitia Regni Petitorii Actio Admis
Inquisitiones autem utrinsque Partis in Cancellan

in Cancellaria Castrensi Capitaneali Plocensi manendas declarat.

Paulus Sulkowski Burgr. et Susceptans Crenz. Plocenz. Judex Condtlis Ffnia

Josephus Pepłowski Burgr. Crenz. Plocenz.

Offm praesens Crenz. Capit. Plocenz. ad Oblationem Gnosi Thomae Kraiewski Decrum Condtle in Binferius nominanz. per Offm Burgr. Crenz. Plocenz. ex facto manuq. ejusdem Officij Subscriptam reproducenz. ad acticandum actisq. praesenz. ingrossanz. Suscipiens in tenore sequenz. inserat. Originale Eiusdem Decri Circa acta praesenz. est relictum.

In Cro Plocensi feria Secunda post Dm Conductus Paschae pxa scilicet Die 12 Mensis Aprilis Ad 1790.

1 GR. SR.

Judicium Castrensis Plocensis Subjudicatus Robore Decretorum Terrestrium Plocensis inter JM Caietanum Mlicki Castellanum Sieprcensem ab una Mcos Theodorum Carolum et Joannem Schelmicki Tribunalis Plocensis prolatorum Condnem ad Bona Molendina Judicij Sui acet Grorum Camerariorum designantium tum quoque limitationis per Officium Sui prorogationis per Officium Camerariale Terre Plocensis facta terminum ejusdem Condnis pro die Duodecima Mensis presens pfingentis Attenta pfate JM Mlicki Castellani Sieprcensis plurimis Negotijs Modernis tempore distractione terminum dictae Condnis pro die Vigesima Mensis Septembris Anno Currentis Incidente cum omni Decretorum Rigoribus et Vigoribus prorogat sic fecit Conservando terminum Partibus Utrique sine quavis adcitatione Comparendi Peremptorium Datum in Residentia Voznicensi die Tertia Mensis Aprilis A D 1790mo

Antonius Woznicki Subjud ex Trib Pltis Plocensis

Officium presens Crenz Capit Plocensis ad Oblationem Generi Antonij Gumilis Prorogationem Actus Condnis in Bonis in Terris exaratis inter partes in fra explanandas Agitandas pro Judicio Subjudicatus Terre Plocensis facta et Subscripta reproducens ad Acticanas Actorum presens Ingrossans Suscepit in Tenore Sequenti / Juratus / Originale vero ejusdem Prorogationis Circa Actum presens Velitum

In Cro Plocensi Feria 4ta post Festum Solemnia Paschae proxima Scilicet die Septima Mensis Aprilis Anno Dni 1790mo

Antonius Gumilis

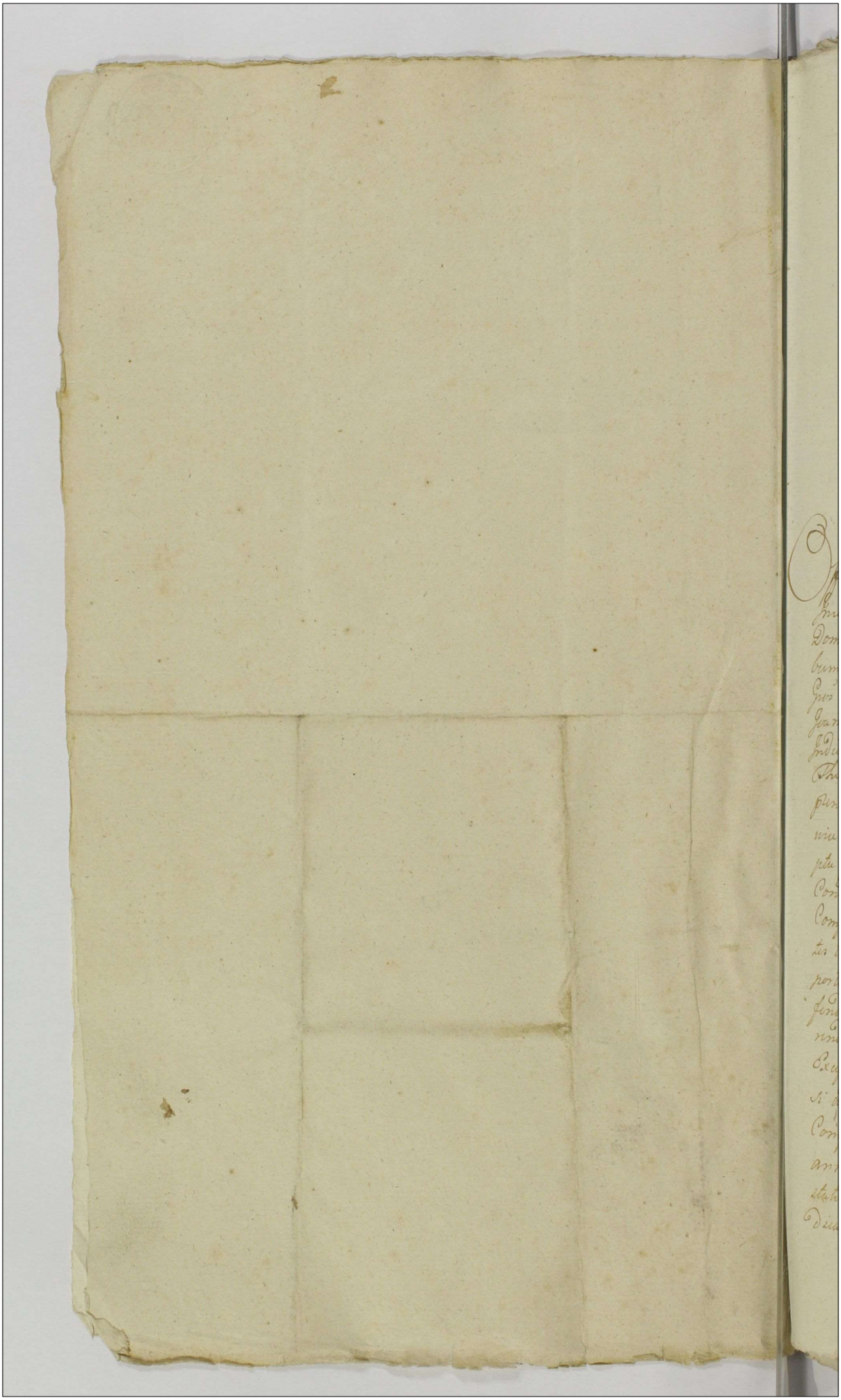

Actum in fondo Bonorum Karwowo Oszumowice idq in Termino Condescensionis Partibus Designato Feria Sexta Ante Festum Sanctae Hedvigis viduae Electae DEI scilicet Die Octava Mensis Octobris proxima Anno Domini 1789 In Praesentia Generosorum Mathiae Tarczewski Burgrabij Crenae Vissogae Bonifacij Rokitnicki Josephi Karwowski ac aliorum plurimorum Nobilium ad actum praesentem Congregatorum nec non Mtis Rmi Gnatis Provisoris Joannis Maychrowicz de Rostkowo Authentice et Jurati Actui praesentem adstantem Eundemq acclamantem

Officium Infrascriptum Burgrabiali Crenae Plocensis Condtae Insistendo Decreto Judicij Crenae Plocensis Feria Secunda post Dominicam Misericordiae Anno nunc Currente Inter Gnos Jacobum Karwowski et Evam Lazewska Invicem Cges actorem Gnos Simonem et Franciscam de Wołowski itidem Cges Parentes Joannem et Agnethem filium et filiam Karwowski Citatos et Indicentes parte ab altera Lato quo mediante Condescensio Generosorum Thomae Kowalewski et Josephi Peptowski Burgrabiorum Loci praesentem ad fondum praerecensitorum Bonorum Karwowo Oszumowice est assignata Quibus Gnis Officialibus mutuo partium sumptu praevia de adventu sui tempestive faciendae Avisatione Conducendae Condescensaris sive Uni Conducendae Condescensaro Comportationum Documentorum si oportuna videbitur per partes utrasq praevio Juramento praestandae Demandandi Quibus Comportatis de Disaratione metarum appropriationeq agrorum et fondorum tumq peractis Damnis Injurijs et Violentijs Inquirendi Investigandi Inquisitiones Juratorias Expediendi Juramenta Excipiendi poenas Super quo Interent extendendi agros et fondos si adempta apparuerint cum Bonificatione proventuum Cui Competent Restitutionem Demandandi Termino praefigendi Rigores annectendi Causamq praesentem ad Contenta Terminorum et Protestationum ac Mafenum partium finaliter Decidendi Disjudicandi et moderandi Cujus vel quorum Decisioni Partes utraq

Parere

Parere et Judicio obedire sub pena Rationis in Termino
juris Condris Super parti Contrarium Publicando Dede
bant ac Benebuntur, Tenori meapetito Decreti mei cum
cum Expensis adcitatione pro juris Condris Primo Partibus qui
voluit et quis Negotium proponunt atq. Beneficio Partis Ci
Reipsi fermandi Autoritate Consilium Citatoij Juris ni de
obligare ei Cujus ad Requisitionem predicti Jn Jacobi Car
vachi ad prelia de adventu sui per Literas mei Publici de
nuntiatione ad Bona Signa in Actu Contenta Karmuu Requ
mo vice Condemnandi Juris Condemnando vice Signa sempli Mag
Jurisdictione sua Affuria fondata Partis ut sue foram Officio
Compiarent Que mihi Audiumare mandavit Quo ni Termino
Partibus et quis Jni Jacobi Karmuchi et Ora Lazarcha Jacobi
cum Cgibus et quis Conte ni Apa mandi Ad et Cid pter Jni
Simone Karmuchi et Francisca Vrbanicha Cgibus Citati et Ad
per mantum Sui et Certi sui Nri pter Jni Joanne et Agne
the Ejus Jni Simonis Karmuchi filii et filia Karmuchi Ci
tatis per Cum Jn Simonem Karmuchi Parentem Comparere
et Secum Judicis Controvertens Quarum Partium Controversiis
Judicis Exandis Satisfaciant Partis Decreti in Cujus Sem
prarpter Actus in punctis mei mmpsi Adcitationis quis volu
ent et Negotium proponunt Vdq. Jn instanti Quo main Jn Si
mon Karmuchi et Francisca Vrbanicha Cgis ni Satisfactum
Sententie Affig Sui Relationem Dicti Contra Jnis Jacobum Kar
vachi et Oram Lazarcha Cgis Adcitationis nrpectu Damnis
notabilium Illatorum Vepronis Diffamationi ac in aliis Circum
stantijs Coram Ad Perantibus in Civitate Fra Quanta pro
Am Sancte Francisci Conventus Ano quo per Mam Dm Jna
lem Priorem Joannem Mayerhoviz de Partibus Autum
et Jpratum Quognid repetunt Jam autem Jnis Jacobus Kar
vachi ad Exigentia Nuptitatis ex parte Sui Adcitationem
nullam esse Infert Idem Satisfactione in premissis Adhuc ante
Partibus ni Causa Expensi mandat ni Experimento Ulterio
ribus Earum Partium Controversijs abinuum Jurid et Illa
tis Quomam per Decretum Executivum inter modernas Partes
Comparentis et Secum Recipientis Comperatis Documentorum

Demandatis

Demandata est, Partes vero Loco Comportationis Documentorum
Causam plene ventilare, Decretum Condū in fundo Jovanne Do
novum Harnovo Brumovii Brū Secunda proxi Festū Sancti
Laurentij martyris Scilicet Die nona Mensis Augusti Anno Do
mini 1704 Inter modernas partes Respectu Exhibitionis Substan
tiae Facti ob Jn Limae Jarnovshi Partium Secum litigans Para
tas Derelictae ac in alijs Circumstantijs per Quem Matheum Lisch
Burgrabium Cives Loci Pro tunc Judicem Condūm prolatum
et ad acta Civile Loci Die nona Mensis Novembris Anno Eod
per obstatum porrectum Sub in Judicio reponunt Ro: in tuta Com
portationis Documentorum ablatum prater in Decreto Expressa
de acta Expresse Specificata et Comprobata minus Nuspianam esse
pro plene Condmi Pro Inferunt proinde Offm proinde Satis
factione in premissis admenta Causae Partes a Comportatione
Documentorum attenta Causae partium in Antenion Condemna
tione Comprobatione liberas pronunciat Si Causa plene ulterius
procedere mandat in procedendo Si quae Partes et quae Jn Jus
tus et Cra Lazarska Conjuges Harnovsky Reparatis Probationibus
ac Terminis Extendere Penalitatem Super Qui Simone Harno
vsky et Franciscum Motovska Cujus ac alijs pro ademptione arcis
Damnorum in frumenti et pratis Illatione tunc Lesione Con
cussione ac ex alijs Circumstantijs prout in Compensatio
num pretensionum Sub in Judicio Condki Concludunt Jam au
tem Qui Simon Harnovsky ad obligandam Similiter Juarum
Probationum ac Terminj pro praestatione Damnorum alijq Juris
dictionis et pretensionibus Cons Qui Harnovsky ex vi adductorij Ter
mini Jormak Cons Qui Jacobum Harnovsky ac Qui Centum
Penales esse Exposuerunt et Compensationi admittendae Suarum
pretensionum Inferunt Quia vero in Causa plene Investigatis de
objecta ademptione Jundorum per Germanam apparuerunt per De
cretum vi Cujus Jundata Jurisdictio Officio Suo Condi est de
mandata Jd Circa assignando se Regulae Dein ante Omnia
ad Juridicum Agrorum cum Partibus ac Vicini se de Contu
lit Qua parata Quoniam ex Eadem Sufficienter Offm Suum Jn
Jormare se non valuit propter melioram Sui Informationem tam
in puncto Probationis objecta ademptionis Agrorum quam in

Omnibus

Omnibus et Singulis Circumstantijs Necessarijs esse Inquisitionem in probationem et reprobationem ad Contenta Terminorum et Probationum per Partes Intentatarum Deuenit Arbitratur et ad ortum Mhi Judicis ad pronunciandi Super Inscriptionem Testium Juxta Rotham Prestiterunt hinc Juramentum Pro Jacobus Karwowski Suo et Conti Suae Juxta Simon Karwowski Suo et aliorum nomibus post quod predictum Statuit Quatenus Partes Interrogatorio Communicant Sibi abinuicem Communicant Subrumpant Testes pari numero Induant et Inquisitionem Suam Deduant Interrogatoria Consumpserunt et Sibi abinuicem Communicauerunt Subrumpserunt Testes pari numero Induxerunt et Inquisitionem Suam Deduxerunt Quibus Itaq expeditis et matura Deliberatione per prius Quando quid Jam ex Regesto Supra de Actu Exarato Deinde quam Inquisitionibus Laudatis Competentur Eorundem Pro Simonum et Jacobum Karwowskich tam in Sumpsi quam arcis vi Juris naturae post parentum Sortem Eorum Super Dominio Karwowo Asumowski Sibi pro Dotium Condi exduxerant esse ac post Subsecutam Exductionem ad arcem per Offm Starostam Cum Eorum pro re Pro Jacobi Karwowski pathi Originalium admisse percipuum Cum arcis Pro Jacobi Karwowski pro Simonem Karwowski multoties prejudicise Sepius Cui arcis Pro Jacobi Karwowski Libertatem Pro Joannem Karwowski Sibi Suo ~~[illegible]~~ ob Delictum Transitum Decane Disputatione tunc temporis Quum Jacobum Karwowski Circa Inquisitionem Suam Sibi Opponunt per Jdium Despise Diffamatae pallo ex Sepimento erepto Concussise Contusae vulnerate Vulnera in Obductione Specificata Inflictae Quum non Simonum Karwowski Parentem ac ejus Contum cum Pro Eorum Lazienka Pro Jacobi Karwowski Conte abinuicem rixas excitasse et vicissim se Diffamasse Alias Inconvenientia Inquisitionibus Explanad percipue Quo Citra Offm Dni Condi Studendo Legi et Justitiae non posse Eosdem Quod putos Reos tam personales quam Communales evadere Sententiat Quatenus Jus Pro Simon Parenti et Joannes Jhus Karwowsky Quum in Sepimentum Certo Quum Citra Decurrendo

AGAD WARSZAWA

Tra Secunda post Festum Sanctæ Trinitatis et Individuæ Trinitatis in Anno futuro 1790 Judex Ingrediantur Curiam Sessionum Generalem per Spatium Unius Septimanæ Sine Interruptione Continuant et Expleant nec non ut egressi de Curia Includendo Vulnera Jno Jacobi Karwowski Inhibita in Abductione Suspiciata Penam Triplum Quatuordecim marcarum Sol. Intredendo Contum ac filium Jac Jani Simonis Karwowski Jno Jacobi Karwowski Solvat et realiter enumeret Vdq Sub pena Damnorum Coram aud Crim Pl Crac in Causa Contraventionis Circa Mortem Jac Jacobi Publicanda Jta vero Vxor Lazewska Jni Jacobi Karwowski Coram Similibi Turnim Partis Ejusd in Unam Septimanam post Ingressum prefatorum Jacobi Karwowski incat et Sessionis Turnis premissis per Spatium Unius Dierum Sine Interruptione Continuet et Expleat post quam vero Sessionem Turnicam Jac Jani Jacobi Karwowski mantis pro Inventamento Contus Suæ Penam Simplum Quatuordecim Marcarum Sol Jno Simonis Karwowski Solvat Vdq Sub Simili rigore Summa apposito Quantum Spectat objectum ademptionis agnorum Siquid Jam ea revisione quam Inquisitione nulla officio Suo Constat non nisi prospecto perspicuis Karwowski area Circa aream Jni Simonis Jacobi debacta esse Liquet proinde Officium Jam Jnstando Decreto Condigno de actu Superius exposito per Officium Burgi Plocensis Circa perspicuum Ea minus ayod absq prospectione plus parte Eadem partis manuum Declarat Religuus vero petitiones petitionibus Bonifacius esse vult prout Deum Vigore Tam pro se quam

Thomas Nowakowski Burgi Civitatis Plocensis Judex Condigno

Officium Jacobi Civitatis Capitis Plocensis ad obtinendum Jni Jacobi Karwowski Decretum Condigno Jmpetrandum in Bodnis Jacobi Karwowski Vulgo Karwowski Citationis Edictalis per Officium Burgi Plocensis prolatis manuq ejusd Officij subscriptum Reproducens ad Calcem Actorum Officij Jacobi Karwowski Tenore Legiens Jnsecutij Originale Actis Jacobi Deum Circa Acta Jacobi Jacobi Calcetum

Jn Civitate Plocensi Tuia Secula post Dominicam Rogationum proxima Scilicet Die 14 mensis Maij Ao 1790.

Actum in Fundo Bonor. Bonisław Feria Secunda pt. Dnicam Jubilate proxima scilicet Die Vigesima Sexta Mensis Aprilis Anno Dni 1790. Idq in Trno Condnis Ptibus p Avisaonem determinato In Praesentia MM. ac GG. Antonij Ciołkowski Notarii Trris Plocens. Pauli Sułkowski Burgrabij Crens. Plocens. Ejusd. mnis Kurowski. Leonis Rudoski Andreae Dobrzeniecki ac Alior. ad Actum praesens Congregatis nec non Mlis. Rni Glis Providi Izydori Jozwiak de Łysakowo Actti et Jurati Actum praesens Acclamans et Eius adstans

Judicium Subjudicatus Trre Plocens. Insistendo Decro Judicij Trris. Plocens. in Płocko in Trnis Comitibus Trribus Plocens. Fra Tertia pt. Dnicam Rogationum proxa scilicet Die Decima Nona Mensis Maji Anno proxime Elapso 1789 Inter MM. Franciscum Actt. et Citt. ab Una et Stanislaum Citt. et Actt. pte ab Altera Fratres Inter se Germanos Ubysze Subjudicidas Trres Plocens. plato quo Mediante Rptu Obliquidaonis Summar. ex Nexu Complanationis Divisorialis ac Alijs fontibus Exuicans Condescensio Judicij Suj aut GG. Camerarior. Trnium Plocens. ad Fundum Suprascriptor. Bonor. Bonisław Captato Tempore Praevia Avisatione Tempestive facienda est adinventa Cuj Judicio sive Officio Camrli Unius Ducorve Absentia non Obstante Mutuo ptium Sumptu Conducendo Condescensuro Com

portaonem

116

Comportationem Documentorum Causam praesentem Evincentem
Praevia si Opus fuerit et per quem Interest Comprobatione Ju-
ratorea demandandi quibus Comportatis Summas Obliqui-
dandi Praetensiones quasvis et ex quovis fonte Emicantem
ad Contenta Tmorum Resolvendi et Cuj quid et a quo pro-
venerit adjudicandi Justa Si Opus fuerit excipiendi
Inquoniam si necesse erit expediendi Tmos praefigendi Ri-
gores Annectendi Causamque Eandem ad Contenta Tmorum Ptium
Utramque decidendi dispudicandi et Moderandi Data est Po-
testas Ejusdemque Judicij aut Officij Camrtis decisioni
Partes ut Pareant et acquiescant sub Poena Bnis in
Casu Contraventionis super Pte Contraveniente publi-
canda sunt Obstricte pro Eodemque Condnis Tmo ptibus
quos Voluerint et Negotium Poposcerit Adcitatio Adcitan-
dis sub Rigore quo Supra Comparitio est praecommissa
alias Decreto Eodem praemissa fusius in se Edisserente
ad Fundum suprascriptorum Bonorum in Actu Contentorum Avi-
satis tempestive ptibus Condescendit Ibidemque Condescenden-
do praecustodita ~~ptium~~ Pace et Securitate Publica
circa Actus Officiosos servari Solita Jurisdictionem
Suam Officiosam Voce Mtis in Actu Expressi funda-
vit qua fundata Partes ad Suj Comparendum Com-
parationemque Inscribendum Suprascripto Mti Acclamare
demandavit quibus acclamatis Et quidem Mco Francisco
Ubysz Subjudicida Tmi Plocensis Actor et Citator pttr. Mco
Stanislao Ubysz Subjudicida Tmi Plocensis Citator et Actor
pttr. Comparentes et secum Judlter Controvertentes quarum Ptium

Controv

Controversijs Judicio Exaudito Judicium Exequendo
Regulam Decri ex quo Presens pagitur actus ptes Utrasq
ad Comportaonem Documentor Causam Presens Evincens
stringit idq in Instans Et quoniam Jdem Mu Ubysze hae
ce Documenta Comportarunt et sibi Communicarunt
Justumq sup Realem Comportaonem Prestand ase
abinvicem nonurgent, quinimo in hacce Comporta
tione persistunt. Ideo Judm satisfactione in puncto
Comportaonis Documentor adinventa ad Obliquida
tionem Summar p ptes ase Abinvicem Pretensarum
discussionemq totius Causae accessit Cum itaq ex
Eisd Documentis Judicio Suo deducitur Compla
natione Certa in Bonistaw Die 6ta Mensis 10bris
Ao 1786. Jnita et Conscripta Manibusq Contra
hens ac amicor subsera actis Crens Plocens
Die 5ta Mensis Julij Anno Sequens N 787. Ro
borata M Theressiam Jarzynianka old M. Alber
ti Ubysz Subjudicis Jnis Plocens Relictam
Contem Viduam Matrem Mis Stanislao et
Francisco Ubyszom Subjudicis Jnibus Plocens
Filijs Suis Bona Bonistaw Zalesie et Kuchary Ju
ri Suo advitali ab Eod old M. Alberto Ubysz ha
bito Subjecta de Eod Jure Emisisse tantummodo
sibi ad Fata provisionem a Summa Quindecem Mil
lium Flor Polon ex Summa Majori Septem
Decem Millium Flor Polon p Eund old M Albertum
Ubysz Maritum sibi in Supraseris Bonis inscri
pto Emicans tumq et Scorsivam Summam Duode

cem

118

Duodecim Millium Flor Pol M. agnethi Ubyszowna Filiae
suae ad proportionem ob M Sophiae Ubyszowna M.
Ignatij Machczynski Thesaurariae Dobrinens Contis al-
terius Sororis in Vim dotis de Bonis Paternis et Ma-
ternis idq ex Summis prima Viginti Millium
Flor Pol ex Bonis Drzewica Profectitia p Eundem
M Stanislaum Ubysz Subjudiciae Trenen Plocen
ab J M. Ludovica de Zaluskie ob J M Philip-
pi Nerej Szaniawski Capitan Boleslaviens
Relicta Conte Vidua Robore Complanationis
in Drzewica sub Tractu Conduis Die Vi-
gesima Tertia Mensis Augusti Anno 1784
Confectae levata apud Cambiatorem Va-
saviens locata et ab Eodem recepta ac apud
Mum Wagrodzki Notarium Trenen
et Crenen Zakrocimens una cum pro-
visione annuali ac quota ex Evalua-
tione Aureorum Ennicanen insimul Jun-
cta Viginti Duo Millia Quingentos Tri-
ginta Sex Flor Pol Efficiens Testante
Scripto Manuali per Eundem Mum
Wagrodzki dato expendenda provisione
Relicta altera Itidem Viginti Millium Flor
Pol similiter cum provisione Annuali
per Magnificam Matrem pro se excepta
apud hanc Magnificam Szaniawska

ex

ex Summa Majori Quadraginta Millium Flor. Polon.
ultra suprascriptam Summam modo quo supra le-
vatam Restare reservasse et praecustodivisse in Virtute
Cujus Complanationis Hosce MM Stanislaum
et Franciscum Ubysze Exdivisionem Bonorum per
M. Matrem sibi de Jure advitalitio Emissorum
tumq Summarum in Bonislaw Die 30. Junij
Anno 1787. datuatum et actis quibus supra
Roboratum perfecisse et simili modo ad mentem
supraenarratae Complanationis Summas
primam Quindecem Millium seu ab
Ea provenientem provisionem propter Mcam
Matrem ad Fata. alteram Duodecem Milli-
um Florenorum Polonorum propter Mcam Aque-
them Ubyszowna Sororem Suam in Vim
Dotis de Bonis Paternis et Maternis ex
Summis suprascriptis prima Viginti
altera Viginti Duorum Millium Quingentorum Tri-
ginta Sex Flor. Pol. tam apud M Wagrodzki
quam apud JM Szaniawska haerens per
Mcum Stanislaum Ubysz Vindicandis
praecustodivisse nonnisi Summa Quin-
decem Millium Quingentorum Triginta Sex

Flor.

Fl. Pol. superrestanz se exdividisse et Summam
Septem Millium Septingentor Sexaginta Octo
Florz Polorz ex suprascripta Restanz Caput Uni-
us Fratris respicienz Alteram Ducentor Fl.
Pol. in ~~Desolationem~~ Bonificationem Aedifi-
cior in Bonis Kuchary Extructor Tertiam Decem
Millium Septingentor Quinque Florz gross
Septem ac medij unius Polonz ex Summa
Quindecem Millium Fl. Polonz p Meand The-
ressiam Ubyszowa Matrem a G. Simone
Kokoszczynski in Obligationem Br Kuchary Contra-
cta et Mco Stanislao Ubysz in Quantitate Octo
Millium Quingentor Duodecem Florz Jam vero
Mco Francisco Ubysz Duor Millium Centum Uni-
us Fl. grossz Quindecem Polonz data in Reliquo vero
in Coemptionem Juvaminum ac Aliar Fundi prae-
tensionum p Eamz M. Matrem exposita circa Hau-
ce Complanationem p Utrosq Fratres inter se p Me-
dium dispartita ex Re p M. Franciscum Ubysz
integraliter Mco Kokoszczynski pacificationis Epis-
Odem Summae hacce Divisione adinvent cum Provi-
sione annuali p venienz tum Quingentor Florz Polo
quolibet ac p Triennium ex propinatione Bonor Boni-
staw per M. Stanislaum Ubysz M. Francisco Ubysz
Solvi assecurasse ex quibus quidz Summis M. Francisco
Ubysz provenienz M. Stanislaum Ubysz Testanz Scriptis
Manualibus ac ptium Agnitionibus Summas primam Decem

Millium

Millium Septingentor Flo grosse Septem ac medij Uni
us Polon alteram Quingentor Tertiam Ducentor
Septuaginta Flor Polon ad Rationem Summae
ex propinatione provenien atq Seorsivam Summam
Septingentor Aureor Hungaricalo Duodecem Millium
Sexcentor Flo Polo Efficien Testan Sero Manuali in Kuchany
Die 10. Julij A° 1788 datuato Manu M. Francisci Ubysz Sub
sero M. Francisco Ubysz Fratri Enumerasse Quibus quidem
Summis liquidatis et Easdem Summam Septem Mil
lium Quingentor Flo Polo ex Summa Majori Quindecem
Millium Flo Polo Juri advitalo M. Ubyszowa Matris
subjecto pt Extincto pfata Hocce Jus advitalo erga
M. Stanislaum Ubysz Respicien ad Supraseras Sum
mas adjungendo Summam simul junctam tam ex Origina
libus qui ex propinatione provenien Trium Millium Sexcentor
Nonaginta Octo Flor Polon M. Franciscum Ubysz una
cum provisionibus nempe a Summis Septem Millium Quingen
tor a Fatis Matris altera Septem Millium Septingentor
Sexaginta Octo Flor Polon pro Tribus annis unam Summam
provisionalem Efficien Duor Millium Ducentor Nonaginta Unius
Flor Polon M. Franciscum Ubysz respicere debere Judicat
et decernit Quatenus M. Stanislaus Ubysz Supraseras
Summas tam Originalem qui provisionalem superius
liquidatas M. Francisco Ubysz Subjudicio Tri
Plocen Fratri Suo coram Officio et Actis Crenen Plo
cen sub Poena Bnis in Casu Contrascriptionis circa ma
nifestationem faciend publicanda Solvat et realiter Enu
meret Quita Poena Septem Marcar Polon pti in Dmo et
sub Rigore suprascris Solvenda Quo vero Interest Sum
mam Septem Millium Flor Polon seu Ad Eadem provi
sionem Religiosissimo in Christo Patri Bene

Et pro Duobus Annis Restan vero Duor Millium Octingentor
Sexaginta Octo Flo Polo.

Dijhlo

Benedykto Ubysz Conventus Płocki Pultoviensis Ordi-
nis Sancti Benedicti Supprioris supra sera Ex divisione
p Utrosq MM. Ubysze Fratres Solvi Oblatam Ita
et tunc dum et quando M. Stanislaus Ubysz Summam
a M. Wągrodzki Vindicaverit Cujus Summae Septem
Millium Flor Pol. Huncce Religiosissimum Ubysz
Fratrem Concernens pt Vindicationem M. Francisci
Ubysz M. Stanislaus „ mediatoter solvere Tenebitur / per Utros
Solvens Indigitat Quo vero Interest Provisio-
nem a Summa Quadraginta Millium Flor Pol
per M. Stanislaum Ubysz apud JM. Szania-
wska locata Restans et hanc dum et quan-
do M. Stanislaus Ubysz a praefata JM.
Szaniawska vindicabit in Medietate M. Franci-
scum Ubysz juste Competere debere Judicat
Reliquas vero Partium praetensiones ad
se ab invicem habitas si quidem et Partes
ab Eisd Judicialiter Recedunt Mortifi-
cat Perpetuumq Judicit Silentium
Decr Praesens Vigore

Antonius Woźnicki Subjudex Trnis Płocens

Officium Praesens Crens Capitis Płocens ad Oblationem
Cpsi Casimiri Wazynski Decrum Condite Infrascripti
inter Partes Infra exarandas per Judm Subjudicatus Trne Płocens
plato manuque Episcopi Judicij Subscriptum Reproducens ad Acticandum
Actisque Praesens Ingrossandum Suscepit In Tenore Sequens Inse-
ratur / Originale vero Episcopi Decr Circa Acta Praesens
relictum
In Cro Płocens Sabbato ante Fum Nattis S. Joannis
Baptae proximo Scribit Die 19 mensis Junij Anno 1790

Officium infrasubscriptum Burgrle Crenę Plocense Quoniam per Decretum Judicij Officij Crenę Plocenę feria Secunda post Dominicam Misericordiae Anno praesenti 1790. Inter Magnificum Nicolaum Suminski Suppanum Terrae Dobrinenę Actorem ab una, et Nobilem Adamum Teyg Suppae Salinariae Regis Borussiae Comissarium Cittum parte ab altera prolatum Condescensio Judicij aut sui Officij Captato tempore hic ad Civitatem Plocz est designata et per suum Officium pro die 29. Mensis Aprilis Anno labenti est determinata, Terminum Itaq Ejusdem Condnis cum Omni Vigore et Rigore suprascripti Decreti ad affectationem Partium legalitate impeditarum ad Diem Septimam Mensis Maij Prorogat et Differt Conservando Partibus Terminum illo in Termino paratum peremptorium Prorogationis praesenti Vigore Leo Smolinski Burgr Crenę Plocenę

Officium praesens Crenę Capitis Plocz ad Oblationem Ffnae Jsi Francisci Rosciszewski Prorogationem Actis Condnis hic in Civitate Plocz agitandae inter ptes infra specificandae agitandae per Offm Burgle Crenę Plocz factam manu Ejusdem Officij propria subscripta reproducendae ad Acticandae Actisq praesentibus ingrossandae suscepit in tenore regulae (Inserta) Originali Ejusdem Prorogationis Circa Acta est Relictum

In Crenę Plocz feria 4ta post Dnam Cantate proxima scilicet Die 5. Mensis Maij A.D. 1790.

Actum in Fundo Bonorum Mitodni Feria Tertia
post Festu Solemnia Sacri Pentecostes proxima Scili-
cet Die Vigesima Quinta Mensis Maij Anno Do-
mini 1790. Ipso in Termino Condescensionis Par-
tibus per auiatdnem determinato. In presentia SS.
Valentini Jozefowicz Burgi Casnen Plocen Francisci
Zaleski, Antony Mitodnski Dominij Strzeszkow
ac aliorum ad Actas presens Congregatos ac mei
M.R.P. Procur. Michaelis Wroblewski de Mitodno
Authi & Jurati Actuarij presentis Auctoris &
eidem adstantis

Officium infrascriptum Burgi Casnen Plocen no-
bus Decreti
Judicij Officij Casnen Plocen Die Secunda Mensis No-
vembris Anno proxime elapso 1789. Inter SS. Mariannam
de Lizowskie olim S. Francisci Cracoviensis Relictam Con-
sortem Eduardi Makow, Joannem Generum & Franciscam
de Cracowskie Filiam alias Jurium Cessos, atque Thomam
Filiastrum Grzywkowskie Actr ad Actam, & Seu Adamum Cas-
mowski & Franciscum Malinowski citatos & Judicij parte
ab altera protahi duo mediante Condescensi Judicij sui ad SS.
Pauli Salkowski et Joannis Friedrich Burgi Casnen Plocen
ad Fundum supramentum Bona Mitodni Capitali compar-
dimenta, Cui Judicio aut Officio Burgi Casnen Plocen
obstante multis Partium Sumptu Condescensum Comparitio-
nem Documentorum ad Causam presens spectans proxima Com-
probatoriam Juradicia, per quem interest Demandandi, Dimissio-
nem Scriti pro Causa Instituendi, Juringendi, Calculum & Juste
debebitur, Jandum sententiandi, ad Jandum Mandatum Ju-
summis paratis rebus mobilibus ac vendibus Scili olim Stan-
Adami Krzywkowski Derelicti, quem Competient adstringendi,
extradendum bam earum remum quam Documentorum Demandandi
Solutionem Summae, quae cuiti Cui proximior Apparuit
Juringendi, bonificationis Ordinandam, Cui & a quo proximus
Adivenendi, Judicium revolvendi, Terminos prefigendi, Litem
Contestandi, Causam proximam ad Extentia Mandatum Termino
et Documentorum finalitus Sendendi, Dividendi et Medirandi
Data est potestas, cuidingue Judicij seu Officij Burgi Casnen
Partes parere et acquiescere ac Judicatis obedire sub pena
Decreti, Ideo in Termino Condescensionis super Parte Contra-
venias publicanda erat obtentus. Pro quo Condescensionis
Termino Partes, quas voluntas et adstantes adesandi ad se
similis vigore Comparendi & Judicatum patiendi est pluvium
lium. Alias Decreto eidem premisso penis in se contentis
ad fundum supramentum Bona Mitodni Actoris pro primis
tempestive Partibus Condemnandi, Videlicet Condemnando Jure
dictionem suam Officiosam praestitit primum pro et Sanitate

publica cum actus officium servari solita fundant Jura
fundata Partes ad mei Compareendum Comparitionemq; mihi ibidem
ministeriali Authoritate demandant Quibus Authoritate
et quidem. SS. Marianna de Lisowskie olim S. Francisci Rach
owski Relicta Comuta Vidua Mater tum Joanna Genio ac
Francisca de Rachowskie Filii alias Juriconi Comigibus atque
Thoma Filiastro Krzyzkowski Actr per eundem Sr Joannem
Krzyzkowski suu et Suprascripto Actr Nomine pelle Sr
Adamo Czarnomski citato et Judicium pelle. SS. Thoma Agnethe
S. Joannis Benuski Comuta Elizabethe Lizyne Joannis pelle, tum
Joanna Minnis actat ni pmtu, nec non Justina de Kolczyn Ossie
olim S. Francisci Malisewski Relicta Matre, atque Luna
Joanne Josepha et Marianna minorib Matrimonij thoro progre
ni Filiis et Filiabus Principi et Principalibus Malisewskie
adstantib per eum S. Adamum Czarnomski Comparen. Jeremi
um parente SS. Malisewskich satisfactis ab eisdem Jurisdi
ne Comparitionem. Jadem eadem SS. Malisewskie Com
parente per Sr Thomam Malisewski suu et alios adstantes
ne pelles. Licet quidem SS. Malisewscy Matre cum
Filiis et Principis esse Subscripta olim S. Francisci Malise
wski Mariti et Parentis Jpsorum Jeremiam presentem Conde
cennio mis banitati debeue infensari, verum Adstantibus Jus
ad Judm plenum et mitem Judicij subalterni decem Conde
cennio mis perpendum subiegui animo debeue enarrand, Decre
gnam Decreti ex qua pmissa pragitur Actus Adstantib
ques negotium Popscunt Partibus pro pmissa Condecennio
nis Termino est Concepa. ni Satisfactionem Cuius SS. Joanna
na de Lisowskie olim S. Francisci Rachowskie Relicta Comu
Vidua Matre tum Joanne Genio et Francisca de Rachowskie
Filia Juriconsulti Comigibus atque Thomas Krzyzkowscy nedum ni Actr
eisdem SS. Malisewskich et Czarnomski respecte dimissionis
Scripti in Bonis mobilibus sitis per Actricem S. Rachowskie ad
S. Adamo Czarnomski Juridicialis extradictionis documentorum
atque Jandae Rationis de Summis inbus mobilibus ac rebus
Jahi civitg olim S. Adami Krzyzkowskich Actr SS. Krzyzkowskich
Gratis et Patrui ultimo vita functi Jenitricis ac ni aliis Co
mentantibus ad pmissa Actionis Terminos idque rectificatione
rectificando Causam et Actionem Judicialiam mente olim S. Francis
Malisewskich Interruptam pro pmissa Condecennionis Termino
Adstantes ad Adstandumque per me S. Praedium Michaelem Czar
nowskich de mo Ordi Authorum et Juratum Coram Actis Comme
Plenum die 17mo mensis et Anni Cursus Stagnitanis Loci
mi officio expetunt, Adstantibus vero Comparitionem ni temporis
pro tam Termino Adstantibus ligitimo declarato, quam Satisfa
ctione ni pmissa pretenmissa Adstantibus Decreto Executivo adju
vento Partibus ni Causa pregui officio Condicta mandat. Im
mo sequendo Regulam supra exarat. Decreti exequendo Partes ante
omnia ad Comparitionem Documentorum ad Causam pmissa per Ju
risdictionem idque pmissi pmittendo supe valem Comparitionem de mero
tum Juramento stringit idque in mittendi. Et gnam Gratus

Adamus

Adamus Czarnowski Advitalitatem Jovam Cubi Castrens Plocens
Feria Quinta post Festum Immaculatae Conceptionis Gloriosissimae
Virginis Mariae Anno 1768mo Inter SS. Adamum Krzyzowski
Manianum ab una, et Marianam de Skalmierzyce Cantor parte
ab altera sen potius Judicem Conjuges sibi ab invicem super totali
substantia mobili et immobili Jactam et Recognitam hinc
Contractum minus bene obligatorii si Summa Liraginta Gyne
ad Annos Tres ex Scripto dicta Czarnowiczka in Bonis praetexta
Mri Dotis sibi non nullis agris ut pote in Campo sub Sore
bori Pesulae Schles existentibus Quinque mi latus mi Longum vero
Duo stadia mile Continens, Jure pacti Conventi Proberemuncha
et pertinencz ad eam spectan, Item post cong eiam Veteris
Hamus Pesulam Januarii Septimi Subsecuam existentem Septem
per Stadium Unum absque Juramentalibus aribus, Item in Campo
hyemali Sibi existenti Unius per Tria Stadia tendens Juxta eam
a Villa seu Gamiricha et pertinencz ad Adam S.
Adami Krzyzowski S. Hyemali Nominati in Mro Dotis
Die Vigesima Prima Mensis Junij Anno 1777. Inter Jmo
Marianam de Skalmierzyce olim S. Joannis Czarnowski
Relictam Cantoris Vidvam ex Decreto Actricem ab Una et Jmo
Adamum Krzyzowski parte ab altera in Jure et Contradictorium
ac non Quietationem de Juventis ac reliqua inobliten fabi ob
S. Adami Krzyzowski steriles ex Jure Devalidi Coram
Acie Curiae Plocens Die Vigesima Prima Mensis Septembris
Anno 1784to per SS. Joannem Patrum et Thomam Fabi
Stanis Krzyzowski Filios cum S. Adami Krzyzowski Fratrem
et Fabi Thomam ex Sororibus SS. Adami Czarnowski et Marianae de
Skalmierzyce primi olim S. Adami Krzyzowski secundi voti
Jmi Conjugum Cenjugum Bonorum Compertaut, Jam vero Jmus
de Skalmierzyce Czarnowska atque Krzyzowscy nulla Documenta
ad Causam praesens pertinencz se habere Jusjurand Pro Admissibilitate
Jam S. Adams Czarnowski quem et S. Joannes Krzyzowski
in Causa nostra pro ut et quidem S. Czarnowski Omnia et Singula
Documenta ad Causam praesens nec pro ea Compertaut, Jam vero
S. Krzyzowski pro ut nulla Documenta ad hanc Causam
spectancz habet utrinque Actores mihi ni praeiudicium Partis Ad
Levandi ad Juramentum admittendi addatur Mandatum ad
prosequendum Juramentum nostrum Practicum ad Jam S. Czarnowski
quam et S. Krzyzowski Reus et absq nova semina ne praecipua
pro nobis hominibus hanc Juramenti de post quae praestito ab Utr
mihi Compertaut Causae Partes Item Condemnandi Libellus
fecit ac prosequendi et ad diem prorogandi Causa et hinc Decre
mentum Actus fuit Ex quibus quoniam deducit Supra exaratus
Actor per S. Marianam de Skalmierzyce olim S. Joannis Czarko
wski Relictam Cantoris Vidvam olim S. Adami Krzyzowski
Ill. SS. Krzyzowski et Fabi et Patris mi Summa Liraginta de
Bona Egyptiorum mihi adjudicata Jam per Curiam olim S. Adami Krzyz
owski Status Curiae quam post Lata cui per SS. Czarnow
skie Curiae Actor cinque Juris Advitalitati per S. Czarnowska a pro
mi Jam Manu Scripti mi Prosequitore una Jam post Sabbe

ustaj

subcentagio eiusdem S. Mariannæ de Mathiewelice primo loco
Lenscha secundo vero Czarnomska sitæ ac exinde extinctionis
additationem hanc agnis obligatos. Jure sanctissimi
Patruum et Thomam Stanislaum Korzybrodzki devolutos esse
tamen per Sac Czarnomski cum testimonio remanere sibi
exemptionis sue potius restituendi ad Judex Curiæ Nuncupatus
per SS. Czarkowska et Korzybrodzki Commissarius cum
offerimus stagnæ attentis supradictis documentis Jus
nisi ejus hereditarii S. de Lenscha Czarkowska no
strarum Actorum / pro quorum exemptione agit Contramur
summa autem stagnæ Jure S. Korzybrodzki Jure sancti
sui respicit Joannes Korzybrodzki cum S. Francisca Cza
chowska sua Conte Sertum de Jure Czarkowska ratione
eius Mobilium citatum per Sac Mariannam de Lenscha Cza
chowska Matrem citati respondendum die mensis Februarii
et eadem Bona supremis specificatis ad mentem supramen
Contractus Obligatorij una cum Juramentalibus. Decreto
Julio respondi stando, Actus tendens ad possessionem respectu
juxtantis pro ea SS. Czarkowska et Korzybrodzki ad Bona
sibus medietatis summa S. Thomæ Korzybrodzki Stanislaus
Sanctissimi post obitum S. Adamum Korzybrodzki Patruum suum
supremum apud eadem SS. Czarkowska et Korzybrodzki
Juramentos remperationem prout ad [illegible] Judicat post
et S. Czarnomski cum dimittendo agnis Bona vero respectu pre
tensam per SS. Korzybrodzki ex bonis Dominicalibus. Quorum ea dem
solutionis que summas ex actis hinc Inventarium meum et res
nobilium post obitum S. Adamum Korzybrodzki Patruum quem
quorum ac attestans Decreto Die Curiæ Actis Curiæ Regni
Die Jovis prima Martii Anno 1784 Stanislaus
gnito Juvenum ac ex motivo per SS. Korzybrodzki medes
nis Actus recepta ejus dem Juramento Jovis sui allegans nihil
hinc nunc respectu Locus SS. Korzybrodzki minutum Dom. Actis
Quo autem Spectat Documenta Juramenta ac Summas ac Stanislaus
pem Jus post obitum S. Adamum Korzybrodzki Patruum Quos
ans S. Czarnomski hucusque Documenta in Jovis Actis Juramenta
ministranti ex bonis, prout testimonio, nulla alii apud ea restare
allegat Juramentumque super exceptionem ex Bonis Adamum Documen
mum, ac eidem prout nulla Summa, sibi obtinet S. Adamum
Korzybrodzki / prout Stanislaus Stephanus in Jure Actis ac Suffragiis
Animæ et Dedicationi Adventus ac Decretum Jovis / Stanislaus
stanti una cum S. Thoma Matthewelice Jure Actis Mariæ / Jovis
prout ex Summis apud varios Creditores extare citato olim S. Ada
mi Korzybrodzki proprijs viribus / prout a S. Valentino Lotz
uski Burgi Cracoviensis Districtus Cracoviensis Jovis
et Bona Partim prout ex Actis per hunc S. Lotzuski
ministratos et citatis Suffragium Animæ olim cuius S. Adami
Korzybrodzki ex per [illegible] eius et alios meos Jovis in processum in Stanislaus
nem nibus prout tenuit Jovis Officium tam ab Actis ex Bonis Dominicalibus
et attestans Jovis Stanislaus per Curiæ Actis

Documentorum, quam solvere Summas ac ei per ob Sti Ada-
mum Korzwkowski debitas tam S. Casimiriis quam ob Fe-
stivitates debeat fieri pronuntiat. Quantum dem[ittit]
attinet Judicium S. Casimiri dicendo eo quo[d] non
sequatur Actus ad Resolvendum suo officio Condemnandi
Conspectum Quantum officio suo Condicti nominatus Decreti
Condemnandi in Quo Reus Mitoduc die Undecima Mensis
Julij Anno 1782do post Ps. Antonium Valinowium Stanislaum
Patrum Michaelem olim Alberti et Alexandrum Michaelem olim
Joannis Petrum Korzwkowski ab una, et Ps. Adamum
Korzwkowski Petri Casimiri Korzwkowski Conjuges
Mariannam de Malczewskie Conjuges
parte ab altera productis et ad Acta Causa Plenus die Vigesima
Quarta Mensis et Anni eorumdem per oblatam penes Ps olim
S. Adamum Korzwkowski pecha Deputi Quatuordecim Marcarum
Pol[onicarum] in Centum in Quinquaginta pro libris ad Nicentes. Quigue
Adamus Casimiriis Nomine Rei Suppliciter Deputatus Quatuordecim
Marcarum Polonicarum Mercatui Polonicali Cracoviensi
Venerabili Judicij officij Castrensis Plenus die Undecima
Mensis Februarij Anno proxime elapsi 1783do prolato Non
Quatuordecim Quam Actus hinc Causa Plenus die Septima Mensis
Januarij Anno eodem per S. Antonium Mitoducki in eius
Ps. Adam Casimiriis et Marianna Malczewskia Conjuges
Joannis Patrum et Thomam Korzwkowski una cum
Copijs premissa Marcas petita et Resignata solvere et Satis-
facere eidem S. Antonio Mitoducki Interve-
nientibus Ps. Joannem et Thomam Korzwkowskis parent
ejus per praedict Ps. Joannem Patrum et Thomam Korzwkowski
Korzwkowskis Nomine pecha Deputi Quatuordecim Marcarum
Pol[onicarum] eidem S. Adamo Casimiriis exhibita Quinquaginta
Marcas Pol[onicas] in Centum Calculi et Supradictis Agris pert
ad Mensam Jus Patronatus Ecclesiae per S. Casimiriis
Actis Tenus per Nunc officio admixtum, ni et per Vigesimum
Rei Actis S. Joannis Kapisveti Anno presenti
ventura Causa officio et Actis Castrensibus Plenus Sub
pena Rationis in Casu Contumaciae Cita Mandatum
Executum publicarum Scriptis Solutis S. Plenus.

Paulus Pellowski Burgralius Castrensis Plenus Judex
Condemnandi Officii

Hic in Presens Castrensis Capit Plenus ad Relationem
Ps. Adami Casimiriis Domum Condie Infrascripti in Bo

129

nis in fenis nominandis Inter Se Offerens aliosq protestat pe
Offm Burgi Cens Plocens Prolatt manuq episcopi Officij
propria Subscriptt uproducens ad Articandum Actisq Presens
Ingrossandum Suscepit in Tenore Sequens (inseratur)
Originale vero episcopi Dni Circa Acta presens est Calicet
In Cro Plocens Feria 2da ante Fm nattis Sancti Jo
annis Baptistae proxima Scilicet Die vigesima Prima
Mensis Junij Anno Domini 1790mo

15 70 130

Offm Camerariale Grnlis Pltus Plocens infrascriptum Terminum Condsnis Grnlis inter Bona Ramutowo Sielskie et Piączeniec ab una et Ramutowo Kosinskie pte ab altera. ex anteriori Prorogatione per Suum Officium facta ad Actaque Creue Capit Plocens Die Nona Mensis Novembris Anno proxime elapso Millesimo Septingentesimo Octuagesimo Nono. per Oblatam Porrecta Die Decima Secunda Mensis Junij Anno Currens Incidens determinatam ob legalitates Sui nullo modo expedire Valens ne Partibus Terminus evanescere videatur etiam ad affectationem Earumque Partium Terminum ejusdem Condescensionis Granicialis ad Diem ~~[illegible]~~ Nonam Mensis Novembris Anno Presenti proxime Venturam cum Omni Vigore et Rigore Decreti Executivi ac Anterionem Prorogationum et Adcitationum Prorogat et Differt Conservando Terminum Partibus et Adcitatis illo in Termino coram Illustri Magnifico Succamerario vel ejus Officio Comparendi Paratum Peremptorium Quam Quidem Prorogationem in loco differentiarum per Ministerialem quemvis in Presentia Duorum Nobilium promulgandae Partibus notificandae et ad Acta Crestrensia Plocensia modo Oblatae porrigendam Censet In quorum fidem Datum in Dziemkowo Die Nona Mensis Junij Anno Domini Millesimo Septingentesimo Nonagesimo.

Adamus Łączynski Camerarius Granitialis Pltus Plocens Offm presens Crem Capitl Plocens ad Oblationem Illtis Cmi Glis Providi Simonis Stańczak de Ramutowsko Authis et Juncti Prorogationem Actus Condnis Granitialis Inter Bna Infranominata per Offm Carmlem Grlem Pltus Plocens facta manu Ejusdem Offi Subscriptae Reproducens ad Acticanae Actisque presentes

nae nae

131

ingrossanae Suscepit in Tenore Sequenti (In-
seratis) Orgli vero Ejusdem Prorogationis circa
Acta Ipsius est Relictum Et hic Sub inde Su-
praescriptis Mbris rvit Se una Cum Nblibus An-
drea Uminski et Martiano Barcikowski
In Loco Controverso Supraseror Br Ramu-
towa Die hodierna in Actu Contentatis et Ibidem
Condescendens Trnum Ipsaldi Condnis
Grlis ad Diem in Prorogaonis expressam
reclamasse et Ptibus Notificasse Deque Mbris
Jeut Relationem
In Cro Plocensi Sabbatho post Octavas Festi Ssmi Corporis
Christi Domini proximo Scilicet Die 12da Mensis Junii Anno
eiusdem 1790.

Prorogatio actus Condnis
Gnlis in Bonis Ramutowo
Rusinskie agitata per Offm
Cameraricatus Gnle Plocense

facta

A 1790mo

In Cro Plocense

Actum in Fundo Bonorum Rzeszotary Stara wieś Sortego Generosi Petri Siemiętkowski Citati Jure victi Possessioni subjecta Feria Secunda Post Festum Omnium Sanctorum scilicet Die Quarta mensis novembris proxima Anno Domini 1788 praesentibus Nobilibus Hiacintho Gowicki et ejusdem nominis Smolinski nec non M. R. G. Provido Thomae Szumański de Osiek autho et Jurato actum praesentibus acclamante.

Officium Praesens Infra Sanctum Crescentium Plocen. Burg. Executoriale Insistendo Decreto Executionis Terrestri Plocen. Die 26 mensis Januarij anno praesenti Inter G. Andream Konarzewski Actorem ab una et Petrum Siemiętkowski parte ab altera Citatum prolato Tenoris Sequentis Actum in Siepre in Terminis Communibus Terrestribus Plocen. Sabbo postridie Festi Conversionis Sancti Pauli Apostoli scilicet Die Vigesima Sexta mensis Januarij Anno Domini 1788 Celebratis. Inter G. Andream Konarzewski Actorem per G. Paulum Zołtowski Insanctum Plenipotentem Officiales Crescentium Plocen. Citatum per G. Paulum Sulkowski Teneri Partem Actorem docere de legitimo et sufficienti Processu perducto. Et quoniam G. Andreas Konarzewski Decretum in Judicijs praesentibus hic in Siepre

Die

134

Die 25. mensis Maji Anno Elapso 1787 Inter se
ab una et G. Petrum Siemiętkowski parte ab altera
prolato, Solutionem summae Centum Sexaginta Sex
florenorum Polonicalium cum provisione ac poenis prima
Septem altera Triplici Laita Trium ac Secundiva
poena Simplici Quatuordecem marcarum Pol. pro re
actis adjudicans tum mandatum cum publicatione
poenae Banitionis in Termino Satisfactorio respectu
non Solutionis summae praemissae provisionis ac mar
carum Coram actis Crem Plocen Die 23 mensis Junij
Anno eodem ex Instantia sui super eodem G. Siemiętko
wski obtenta et publicata atque Relationem pro obtinendo
Decreto Executionis, reponit taliterque de eodem Suffici
enti processu partem Citatam docet. Proinde Judici
um parti actis Experiri prosequi procedere responde
re et mox directe mandat. In directa responsione
GG. Laurentius Bromirski sive Carolus Tarowski
Burgrabij Crem Plocen seu unus eorum qui facili
us Conduci poterit ad primam partis actis requisiti
onem Decretique praeter exhibitionem res mobiles In
ventaria ac frumenta Citati Jure victi propria in
supra scriptis summa provisione ac marcis totoque
et Integro Processu proportionaliter Tradant
et dimittant seu Tradat et dimittat quam Tra
ditionem nemo sub poenis de Impugnatoribus Sen
citis Impugnare audeat Decreti praeter vigore Ex
Protocollo Decretorum Trium Plocen in Sepre Resorm
Suiezynski manu propria Locus Sigilli, ad exhibitio
nem praeinserti Decreti ex requisitione Itaque officio
et respondere

Officiosa Partis actis Jure vincens ad Fundum supra expressorum Bonorum (ubi Inventaria Partis Citatae Jure victae reperiuntur.) Condescendit, Ibidemque Jurisdictionem suam Officiosam praecustodita prius pace et securitate publica actibus Juridicis congrua fundavit, et partes utrasque ad sui comparendum praedicto ministeriare acclamare intimavit. Quibus acclamatis Etquidem G. Andreas Konarzewski actor Jure vincens reproducto Decreto Executoriis superius expresso petijt ab Officio praesenti de Inventarijs Citati Jure victi proprijs ex divisionem fieri et peragi ta cujus postulationi Officium praesens annuendo ad Inscriptionem Equorum Taxamque eorum cum hominibus bene gnaris et Nobilibus ac Mli in actu contentis se se contulit. Etquidem Imprimis Equam cum Hinulo Pili Wilczata annos sex habentem Item Equam Pili Gniadij annos Quinque habens. Etquidem Equam cum Hinulo Octo areos Hungaricalis Jam vero Equum Quatuor itidem areos Hungaricalis Officium praesens Taxatum ponit. quos Equos post peractam Taxam ex nunc proprietati et Dominio G. Konarzewski actori In summa ac marcis superius specificatis Idem Officium reddit et applicat. Salvum tamen restant marcarum vindicationem Parti actis reservat Decreti sui Executorialis vigore.

Laurentius Bromirski Burgr. Crem. Plocens. Officia

Officium praesens Crem. Capitis Plocens. ad Oblationem Officii Jacobi Uniezyski Camerarii Gnlis Pltus Plocens. Traditionem infrascriptam per Officium Burgr. Crem. Plocens. expedito in Bonis infrascriptis nominandis Reproducens ad Acta

cans

136

ad acticanae Actisque praesens Ingrossanae Suscepit in Tenore
Sequens Inserat. Dogl.ae Vero Ejusq. Traditionis
hic Circa Acta Ipsum est Relicta

In Cr.o Plocens. Fra 3tia post Dominicam Laetare Quadrilem pro
scilicet die 16 Mensis Martij A.D. 1790mo

Officium infrasubscriptum Burgr. Castren. Plocen. in virtute Decreti Judicij Officij Castren. Plocensis Feria Secunda post Dominicam Invocavit Quadragesimalem proxima scilicet Die 22. Mensis Februarij Anno Curren. Inter Gnosos Gregorium Kendracki, Valentinum Gesicki, Ludovicum Rudowski et Paulum Leszczynski Act. et Cit. ab Una, et JMum Sebastianum Kostowski Thesaurarium Sieprscen. ac Commissionis Civilis Militariae Plhs Plocen. Commissarium Dominum citat. et Act. atque Stephanum Naguszewski Administratorem Act. parte ab altera prolati Condescensionem ad fundum Benor. Kostowo et Kostowko cum transferenda Jurisdictione de Bonis ad Bona Captato tempore Judicij sui aut Gnosor. Burgr. in hunc decreto expressa assignantis Diem eiusdem Condescensionis Vigesimam Secundam Mensis et Anni Labens. praefigit et determinat, Partesque de Adventu Sui tempestive obdestinat Avisationis praesens Robore. Datum in Plocko Die 13. Mensis Martij Anno Domini 1790.

Paulus Sulkowski Burgrabius et Susceptans Castren. Plocen.

Officium Praesens Cren. Capitt. Plocen. ad Nnam Oblationem Mtici Gostkowski Subdepiferidae Bidgestien. avisationem infrascriptam Trnum Condnio in Bonis inferius nominandis agitand. determinantem per Officium Burgrabiale Cren. Plocen. factam manuque ejus propria subscriptt. reproducen. ad acticand. Actasque Praesens Ingrossandum suscepit in Tenore Sequen. (Inserat.) Originale vero ejusdem Prorogationis circa acta Praesens est relictum. Felicis

In Pro Plocen. Salbo post Dnicam Oculi Quadragesimalem proximo scilicet Die decimatertia Mens. Martij Anno Dni 1790.

138

Condsnis in Bonis
Kozłowo et Kozłowko
in Ptes infrascrtas
agitanae

Avisatio

Ao Dni 1790mo

In Cro Plocensi

Jmj.

18.

75

139

Offitium infrasubscriptae Camerariatus Pltus Plocen. Granitiale Trnum Condescensionis Granitialis Inter Bona Stupno et Krzelewo ab Una ac Szeligi maior et Minor Parte ab altera per Decretum Trre Plocen. in Bilsko Die Decima mensis Octobris Anno Elapso 1789no Inter haeredes Eorundem Bonorum Prolato pro die Eodem Decreto Expressa assignatae et per Illustrem Mfcum Succamerarium Pltus Plocen. affectantibus Partibus ad Diem Vigesimam Tertiam mensis et anni Currentium Prorogatae, Interveniente Iterum Bonorum Stupno ac Krzelewo haeredum et Possorum requisitione et affectatione, ne Trnus memoratae Condescensionis Evanescere videatur, hunc Trnum praedictae Condescensionis ad Diem vigesimam Quintam mensis Octobris Anni Labentis cum omni vigore et Rigore superius expuncti Decreti Trris Plocen. quarumvis adcitationem et Prorogationis anterioris Prorogat et Differt Conservando Trnum Partibus et adcitatis Coram Jmfco Succamerario vel suo Coram offitio sine quaris adcitaone Comparendi Paratum Peremptorium quamquidem Prorogationem Die per anteriorem Prorogationem assignatam in loco Differentiarum per Mlem quemvis in praesentia Duorum Nlium promulgandae Partibus notificandae, et propter majorem notitiam ad acta Cnae Plocen. modo Oblatae porrigendam Censet in quorum fidem Datum in Bonis Dziembakowo Die vigesima Prima mensis Augusti a Dni 1790.

Adamus Łączyński Camerarius Granitialis Pltus Plocen.

Cria

140

Officium praesens Castrensis Capitis Plerensis ad obla-
tionem Mrs. Providi Joannis Lubinski de Barcin
Authi et Jurati Prorogationem Actus Condescensionis
Granitialis Inter Bona inferius nominanda agitandam
per Officium Comitis Granitialis Plerensis factam et
manu eiusdem Officii subscriptam reproducendam ad
Actiernum Actiq. praesens ingrossandum Suscepit
in Tenore Sequente (Inserat). Originale eiusdem
Prorogationis Circa Acta praesens est Relictum
et hic Subinde Jus Mnbri Recognovit se in loco
differentiae Suprascriptae Bonae Die hodierna in
Actu Contenta fuisse Ilidemque Condescendendo
in praesentia SS. Josephi Kurowski et Jacobi Trebi-
cyrski Actum praefatae Condnis ad Diem in proro-
gatione expressam reclamasse et ad notitiam Parti-
um in dubiam deduxisse et de facto notificasse
de quo praesens Jus Mnbri fecit Relationem

In Castro Plerensi Feria Secunda pridie Festi Sancti
Bartholomei Apostoli scilicet Die 23. Mensis
Augusti Anno Domini 1790.

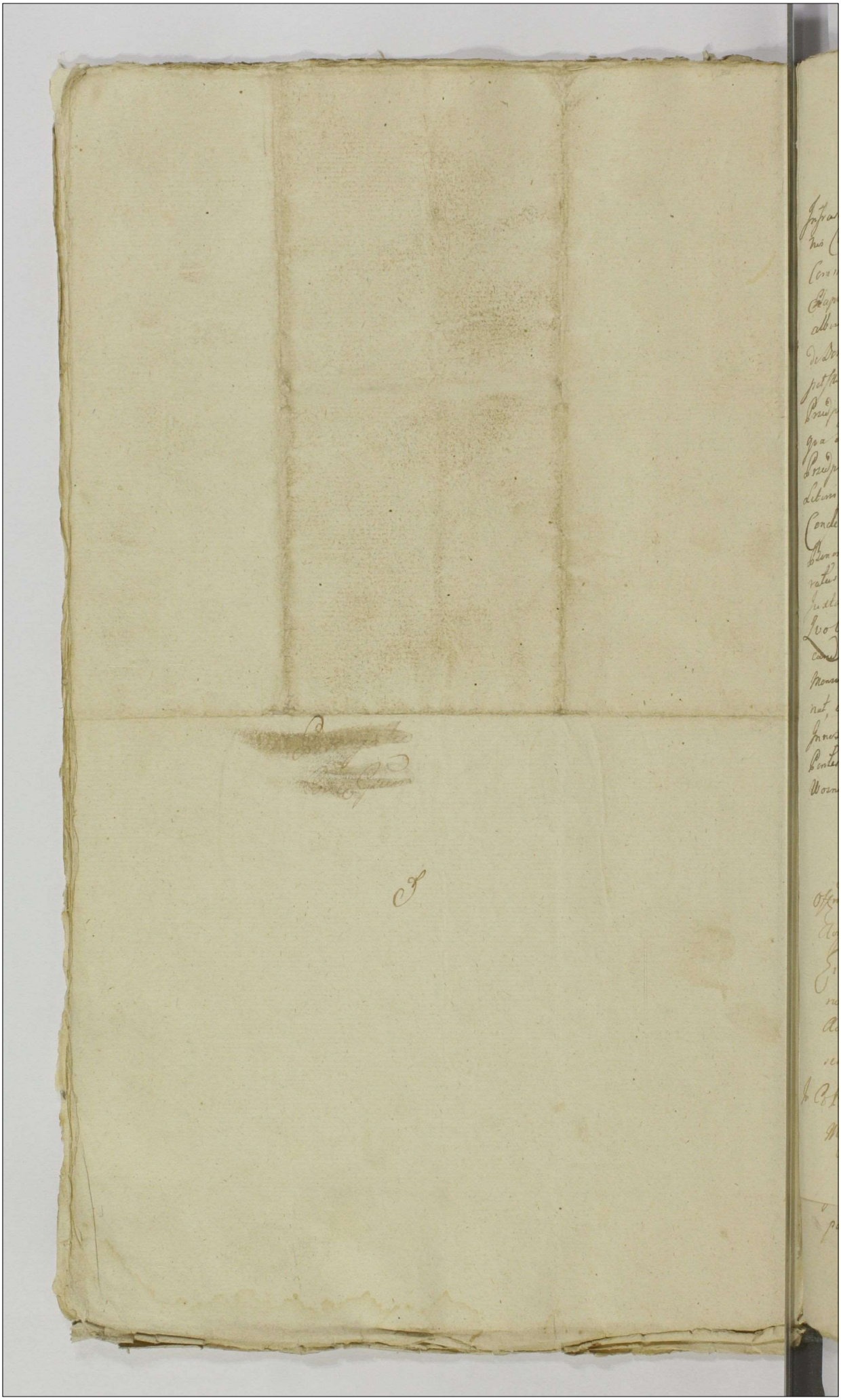

19

76

141

A. GR. SR.

Infrascriptus Inscriptus Superarbitri Ergire Inscriptus
nis Coram actis Tribus Plocens in Bodzino in Terminis
Communibus Tribus Plocens die Septima Mensis Octobris Anno
Elapso Millesimo Septingentesimo Octuagesimo Nono per Inclytos
albertum Szchodki seu et Inclytum Mathiae Szchodki et Margarethae
de Dombrowskie Conjugum ab una, et Inclytum Nicanthum Prae
pet. Cameralium Trium Plocens seu et Inclyti Pauli Michaelis
Praepositi Fratrum dictorum germanorum parte ab altera Actorum
pra Mediante Ejus Superarbitro Data est Potestas ad Bona
Praepositi Kosmowski sive Attinentia Capitalo tempore praesignis
Libris Innotescendi ab eisdem per Eosdem in Superarbitrum Edendis
Concedendi Causas Respectu Dimensionis Sortium Coram
Bonis Praepositi et aliarum praetensionum ad Decisionem actis
vatus ad Judicium Terrestre Plocens Sub Praetextibus promotis
Justa Regulum Eadem Inscriptionis exaratam finaliter Decidendi
Loco citra per Magnificos Superarbitros Terminum Depinde
candarum Earundem Causarum in et pro die Septima Septima
Mensis praesentis Juli anno Labente proxime finiendo Determi
nati et de Eodem Termino praesentibus praefatis Partibus ultimo
Innotescendi et Obedatum Jubemandos ut in eodem Termino Utrae
Partes cum Documentis suis Comparendi Datum in Residentia
Wornicensi die 12 July 1790. ao M. Bonis Epi Praepositi Kosmowski
Antonius Wornicki Subjudex Terrestris Plocens Plocens
per Mandatum Partium Inscriptus Superarbitrorum

Offert primo Creditor Capituli Plocens ad Oblationem Q. Alberti Szchodki
Exceptionem Infrascriptam per M. Superarbitrum exhibitam manuq
Suis subscriptam Tenoris Compromissi in Bonis infrascriptis
nominatae inter Partes infrascriptas Donatum respondendi ad
Actionem Actricis Jurisdictionem Sequendi et tenere Sequestrum
realis et Originalis Citationis Processus Acta Jure attestatum

Ita Ant. Plocens fr. B. ante fr. Scapularis B. V. Mariae proxime Sabbat. Die 13.
Mensis Julij A. D. 1790.

[illegible] parte Contravenientis publicando viam Obstricta, Pro Exactione Condigni

Finis



Actum in Fundo Bonor Golesino Feria 2da post Festum Immaculatae Conceptionis Gloriosissimae Virginis Mariae proxa Scilicet die 14ta Mensis Decembris 1789no Ao In praesentia Gsor ac Nobilium Petri Oyrzynski Pauli Kurowski Mathaej Kolczynski ac alior ad Actum praesentem Congregatorum, nec non Mlis Rni Gnalis Providi Mathaej Skubatowski de Biatyszewo Authi et Jurati Actum praesentem Acclamantem et Eiusdem Adstantem

Officium infrasubscriptum Burgrae Crenae Plocenae Insistendo Decreto Judicij Officij Crenae Plocenae die 2da Mensis Novembris Ao Currentis Inter Illrem Admodum Rendum Damianum Kempinski Ordinis Praedicator Conventus Plocenae Praepositum Golesinensem Actorem et Citatorem ab una, et Gsos Franciscum Mathaeum Felicianum et Andream Miszewskie, atque Mathaeum Kolczynski Citatorem et Actorem praeterea ab Altera praeplato, Quo mediante Condescensio Judicij Sui aut Officij Burgrabialis unius absentia non obstante Captato tempore praevia de Adventu tempestive facienda Avisatione ad Fundum Supra-scriptum Bonor Golesino est adinventa Eiusque Judicio aut Gsis Burgrabijs, sive uni Mco Judici aut Gso Burgrae mutuo partium sumptu Conducendo Condescensuro Comportationem Documentor ad Causam praesentem pertinentem praevijs Summarijs Conscribendae et parti per Partem Communicandae praecedente super realem Comportationem Juratoria Comprobatione Injungendi, Quibus Comportatis de Ademptione Fundor peractis damnis ac Illatis Violentijs Inquirendi Investigandi, Inquisitiones Juratorias Expediendi Juramenta Excipiendi: Restitutionem Fundor parti Injuriatae etiam cum Calculo, si Juste deberet demandandi: Poenas super quo Interent Extendendi: Bonificationem Omnimodae quarvis fundi praetensionum adinveniendi: Termnos praefigendi: Rigores Annectendi: Totamque Eandem Causam ad Contenta Termnor et Documentor ac Mationum pritum finaliter decidendi dijudicandae et Moderandi Data est potestas. Cujus vel quor decisioni partes ut pareant acquiescant ac Judicato obediant sub poena bationis Illo in Termo Condnis super parte Contraveniente publicanda sunt Obstrictae, Pro Eoque Condnis

Termo

Trib partibus quos voluerint et quos negotium proposuerit adcitare
adcitandis sub simili rigore comparere et Judicatum pati est quem
ipsum, alias Decreto Eor commissa Judicijs in se Enarrare ac Jus
tum Suprascripto Bonor Solesino Avisati tempestive partibus
Condescendi. Ibiq; Condescendens et custodita prius pace et Se
curitate publica circa Actus Officiosos servari solita, Juris D
ctionem suam Ofiam fundavit, qua fundata partes ad Jn
scribendum Compartitionem dicto Mli in Actu Contento dcam
mare demandavit, quibus Acclamatis et quoq Illo admo
Rendo Damiano Kempienski Ordinis Praedicator Conventu
Ploceq Proposito Golesinenq Acto et Cto pariter Sris Francisco
Feliciano Matheo et Andrea Miszewskie atq Matheo Ko
czynski Cto et Acto per Eosq Sros Franciscum et Matheum
Miszewskie suis et Suprascripto Acto et Cto mutuo pariter Com
parentes et secum Jurgantes, Ofiq Condrle Exequen
Regulam Decreti ex quo Judex percepit Actus Ante Omn
partes ad Compertationem Documentor ad Causam Jurgq Ne
cessarior Juriji Conscribendq Summarije ac Juris Super re
lem Compertationem Documentor Justamq Juris Stringi
dij in Instanti. Et quoniam partes hasce Documenta Sum
matim Compertarunt et sibi adinvicem Communicarunt Ju
mentumq tam Illis admodum Rendis Damianus Kempin
ski Conventus ab Officio Consistorij Jdalis Ploceq sub die 3ta
Mensis Novembris Ao labentis datuato, Manibus tam Prlis Andr
Joannis Joszczyminski Canonici Cathedr Ploceq ac Judicijs a
rogati, quam Illis admodum Rendi Simonis Chmarzewski
Prepositi Tuchovienq ac Ejusq Consistorij Substituti Ro
rij subscripto ac Sigillo Ejusq Consistorij Communito tam
pectore, quam Sris Matheus Miszewsky suus et alior seu
in processum Jntrans Nre Plexis Genibus Appositis mi Cr
ce duobus digitis ea volta qua Omnia et singula D
cumenta ad Causam Jurgq necessaria Compertarunt, Sin
in Judicium pars Partis Clarius Justificarunt, Deo Satisfac
ne hoc in puncto adhuenta, Suspensa resolutione Causa
ex Ejusq Documentis subsequens propter Meliorem et Suf
cientiorem Judicij sui Informationem ad Revisionem Sum
et Agrod Jquod Ademptione partes Agunt Ofiq Condrle

cum

cum Partibus se Contulit Peragenq Itq hanc Reuisionem Ulterio
ribus partium Controuersijs et qtis Jllus Admoq Rendi Kempinsky
in Campo sub Granitie Bonor Jusk existenq viam Stratam ex
Bonis Golesin ad Oppidum Sepne post lapides Numerosos in Uno
loco Jacenq non per Mansum Ecclesiasticum qut adpsens tendit
sed per Agros Jsor Miszewskich Capitales tendere debere Inte-
renq tum et Expulsoriam seu viam ex Villa Golesin in Cam-
pum sub Granitiem Bonor Swtkowo ptendenq ex Utraq parte
Sepibus Circumdat ab Antiquo non esse modo primum per
Jsos Miszewskie Excogitatq exstitisse demonstranq exindeq hoc
ce Expulsoriam non esse debere Concludenq panaq super Eisq
Jsis Miszewskie Exceptanq Jam vero Jsor Miszewskich tam viam
licet non eo loci tamen per Mansum Ecclesiasticum penes Agros
Capitales qm ipsum Expulsoriam ab Antiquo tempore qut
adpsens p Commoditate totius Villae esse dicenq nec non Tractum
versus Mansum Plebanalem in Majori latitudine qm Jsi
mansus se ptendit hunccq Illrem Admoq Rendum Kempinski
Contalca strasse ostendenq et Itq panas tam p ipsos qm
alios Vicinos super eoq Rendo Kempinski Irrogandq petenq
inducti Exauditis in probationem et reprobationem ipsorum
intuitu aliar Circumstantiar ad Contenta Protestationum et Jnci
pientium necessariam esse Jnquisitionem per Utraq partes in Jn
stanti Educenq Censed. et Additur Mlis Judlis ad pmuntiandq
partibus super Jncorruptionem Testium Juxta Rotham, q stite
runt tam Rus Felicianus Miszewsky suo et alior Jacum in
Processum Intranq nec qm Jllus Admoq Rendus Kempinskius
ad Interesse hancce Juxta, postq ipsius Interrogatoria Conveni
and Testes nominand Subscribandq ac Jnquisitionem educand
idq in Instanti Conscripserunt partes hancce Interrogatoria
sibi Communicarunt Subscripserunt et Jnquisitionem pari Nume
ro nempe quinque Testibus eduxerunt, et in Eisq persistenq
Jdeo Jllus Condrke ad Scrutinationem harce Jnquisitionum
se dedit, quibus lectis et matura deliberatione per singula
puncta perpensis et Examinatis Suspensionemq supenus
factam resolvendo, cum Itq Officio suo Condrki tam ex ad
cumenti comportatis qm Reuisione peracta ac Eisq Jnquisi
tionibus lucide deducitur hortum sic vocitatum Gniezno ad Eccle

siam

viam Solesinen pertinen. Secundo ex medietate villa Solesin in Campum sub Protorov per Antecessos Eiusq Eccles Parochos sepibus quotannis a parte dextra obrutum iam vero a parte Sinistra in Minori medietate, in Tertio Anno semper p Magorco relictum esse, Sieg liberam Expulsionem. Inventanor totius villa ex Villa in Campos ac Sylvam extitisse, dumq ob Illm Admoz Rendum Pazowski Prepositus Solesinen injuriam ex re Eiusq horti Alterius medietatis in tertio Anno nonfructificaonis, et Prati non Confalcationis cerneri. Compositionem cum Suis Collatoribus Sod Miszewskie plusqm a viginti Annis fecisse, et Ita transeundo ex Villa in Campos a parte dextra Illrem Admoz Rendum Prepositum a parte vero Sinistra Sod Miszewskie relicto propter Inventaria Expulsorio sepes se locare Obstinatisse, et sic ad hunccem Annum promissa executos esse, Expulsoniumq tam Illrus Rendos Prepositos qm totam Villam habuisse, Usus fructus et proventus ex Eiusq hortis a parte Ultraq Expulsoj hosce Illrus Reverendos Prepositos percepisse, Testanteq Complanatione Certa in Solesin die 26ta Mensis Aprilis 1786 Anno Inter Sod Miszewskie ac alios Eiusq Eccles Collatores et Parochianos atq Illrem Admoz Rendum Prepositum Confecta et Actis Crenq Roborq die decima nona Mensis Maij Anno Eoz Approbata hosce Sod Miszewskie Collatores ad fundos Antiquitus per Prepositos Solesinen pro sepes plenis fundos addidisse, et in Possessionem tradidisse, Nullam tamen quaestionem de hocce Expulsorio circa hancce Complanationem Ortam fuisse, modo primum in Anno Dnoz Illrem Rendum Prepositum hocce Expulsorium sepibus circumdasse, et Sod Mathaeum et Felicianum Miszewskie atq Mathaeum Kolczynski hancce Sepem Evertisse, Viam Autem Publicam ex villa Solesin ad Oppidum Sepe vicis penes Agros Capitales tamen per fundos Plebanales ab Antiquo tendisse, et ob Illrem Admoz Rendum Jasienski Prepositum Solesinen alio loco tamen per fundos Itaq Plebanales penes fundos Sod Miszewskie transmutasse, et hancce viam publicam eo loco tendisse, Insuper per Eumq Admoz Rendum Kempienski Jasam penes Granitiem Białyszewska cum ademptione Fundi Sti Francisci Miszewski Extrusisse, Pratum versus Agros suos

Capitales

Capitales in Majori Latitudine qm Mansus sub Grodkowo ad
determinand quolibet ad Confalcastrafse. et Jenum Collegiatae. Sos
Miszewskie ob Sti Felicis Miszewski filios in nonnullis locis
curam variis personis lasfse diffamafse. Ligna in Sylvis
Bonor. Jolesino varijs personis excindere Concessisse, per qm
ac alias Injurias Inquisitionibus Indigitatas peregisse. Jam
autem nosse Sos Miszewskie ob Felicis filios ex re non lo
cavisse versus suum Agrum Sepium damnum Inventarijs in
Piso ac hordeo Illri Admoz Rendo Kempienski Praeposito Intulisse
Suam Andream Miszewski Boum semi biennalem Illris Admoz
Rendi Praepositi Proprium in Rapo Existens Cornibus Conciasse
a qua Contusione hunece perum tertia die Exhalatum esse
Jm Felicianum Miszewski certo tempore Nobilem Carolum Mazu
rowicz Illris Rendi Praepositi Famulum ex eo qd Aquam ex
Fundis Sor Miszewskich in Agros Plebanales defluen detinuit
Concussisse. Quo circa Dnus Conrector Attentis Suprasens Inqui
sitionibus ac Supra de Actu Exarata Complanatione quo ultimo
Expulsionium uti Ante et Circa Complanationem existens p
Commodo totius Villae Omnino etiam Equm Rndi Praepositi
necessarium, a Multis Annis non questionat Jdem Expulsio
nium hoc in loco p Commoditate totius Villae perpetuis tem
poribus manere Debere Declarat. et qd Antea ita et in per
petuum ne damna Illri Admoz Rendo Praeposito in Ejus hereditis
inferant, exeundo ex Villa Jolesin a Parte dextra Illrem Rndum
Praepositum a parte vero Sinistra Sos Miszewskie ad locationem
Sepium, iam vero porta ab Ipsa villa quovis Anno Solemni
Sos Miszewskie solito tempore subsequenq sub poenis riguo
rosissimis Obstringit. Sed quia et Jaza per Illrem Admoz
Rendum Kempienski Praepositum penes viam ex Bonis Jole
sin ad Bona Biatyszewo tendenq penes Granitiem Biatysze
wska cum Redemptione Sti Francisci Miszewsky Notabilis Par
ticula Fundi ut ex dimensuratione per suum Dnum ad mentem
Supra de Actu Exaratae Complanationis facta apparet extru
cta esse Cernit Deo et hinc Illris Admoz Rendus Praepositus

Kempinski

Kempinski Præpositus ad Collectionem Ejusq Gasæ sub Pœna bani-
tionis in primis et proximis Judicijs Crenæ Plocenæ Tra 2da pt Fm
Scapularis Beatissimæ Virginis Mariæ in Ao futuro 179o Ventu-
ra Incidenæ in Casu Contraventionis (præcedenæ per Gm Franciscum
Miszewski de Contraventione facienda Maone publicanda) (
ad qm Trnus Conservat peremptorius) obstringit Quo refert
viam Stratam ex Villa Golesin ad Oppidum Supre tendenæ Affec-
tanæ utrisq Partibus put Antea ita et in posterum penes Agros
Capitales tendere debere judicat, Quo deniq attinet Damna
Illri Admoæ Rendo Kempienski per non locaonem Sæpis Causa-
ta exhalationem porci ac Concussionem famuli non posse
hosce Gsos Miszewskie ob Felicis Filios pœnas evadere Offm
Condrle Sententiat. et licet Majores sunt promeriti tamen at-
tenta Causæ Inter Præpositum et Collatores promotione
Idemq etiam Illris Admoæ Rendus Præpositus Suprascros Gsos
Miszewskie in non nullis locis læsisse Excisionem lignor
in Sylvis Golesinenæ varijs personis Concessisse, per qm Con-
cessionem etiam in Divisorijs Gsor Miszewskich damnum Cau-
sasse. præmissis Inquisitionibus Accusat Ideo tantummodo in
bonificaonem damni ac Exhalati a Concitaone Canum porci
Jiæ Gsi Mathæus Felicianus et Andreas Miszewscy prædicto
Illri Admoæ Rendo Kempienski Actu pœnam Duplicem Qua-
tuordecem Marcar Polt in et p Tra 2da pt Dcam Con-
ductus Paschæ in Ao futuro 179o ventura coram Officio et
Actis Crenæ Plocenæ sub pœna baonis in Casu Contraven-
tionis Circa Maonem facienæ publicanæ sunt Solutum, Re-
liquas vero partium prætensiones uti Inquisionibus non
probatas Protestaones ac quasvis querelas Offm Condrle
Cassat, et in præmissis partibus indicit Silentium Gnosi
vero Franciscus Miszewski et Mathæus Kolczynski quorum
in quopiam non redarguunt esse rei Ideo liberi pronun-
tiantur ~~[illegible]~~ Deen præsenæ Vigore, Movit Illustris Ad-
modum Reverendus Damianus Kempienski ad

Judicia

Judicia Tribunalitia Regni Petricoviensis admissa, Moverunt quoque et Gsi Miszewsey respectu ptermissae super Rdo Kempienski poenalitatis ad eadem Judicia Tribunalitia Rni Petricoviensis Jtiae admissa. Inquisitiones autem Utriusque partis in Cancellaria Crenae Plocensis Offm Condrle manendas declarat. Casimirus Swieżynski Burgr Crae Plocensis Judex

Paulus Sulkowski Burgr Crae Plocensis Condrlis in Jrna

Offm praesens Castrensis Capitl Plocensis ad Oblationem Gsi Alberti Rogiński Decanum Condrle in fenscriptum in Bonis inferius nominandis per Offm Burgr Castrensis Plocensis prolatum manuque eiusdem Officij subscriptum reproducens ad Acticanae Acti quae praesens ingrossanae Suscipet in Genere Sequens (Jnseraq) originale Eiusdem Decreti Circa Acta praesens est Relictum.

In Castro Plocensi Fra 2da post Dominicam Conductus, Paschae proxima Scilicet Die 12 Mensis Aprilis Anno Domini 1790

21. 81 148

Actum in Oppido Bielsko die 21. mensis Augusti Anno Domini 1788. idq in termino ex prorogatione incidenti

Nos Commissarij inferius Specificati in virtute ultimariae prorogationis, in Maykowy ig 27 mensis Junij Anno praesenti datuatae, ad acta Crenz Plocenz sub die 28 ejusdem mensis Junij per oblatam porrectae propter executionem Decreti Assessorialis, /: authoritate cujus praesens nititur actus:/ hic ad Oppidum Bielsk condescendimus, Jurisdictionem nostram officiosam in praesentia Gnosorum Sigismundi Skwarski Camerarij Trris Plocenz, Mathiae Mazowiecki, Joannis Sulinski Josephi Łossowski Valentini Strzeszewski Burgrabiorum Crenz Plocenz, Laurentij Żochowski, Ludovici Kęsicki ac aliorum plurimorum voce Mnlis Regni Gnalis Providi Pauli Borzewicz de Borzewo authentici et Jurati, actui huic adstantis et eundem acclamantis fundavimus, pacemq et Securitatem actibus Juridicis Congruam praecustodire fecimus, qua Jurisdictione fundata, Partes ad sui praesentiam et inscribendam Comparitionem ejdem Mnli acclamare mandavimus, quibus acclamatis; et quidem famatis Michaele Robakiewicz Proconsule, Andrea Białorudzki, Alberto Tawczyński Consulibus totoque Magistratu et Communitate Oppidi Bielsko actoribus et Citt. per eosdem Famatos Michaelem Robakiewicz Proconsulem Białorudzki et Tawczyński Consules suis ac totius Magistratus et Communitatis nominibus pnlter, Mgco Josepho Zakrzewski Pocillatore Sieprscensi, Judice Crenz Plocenz Advocato Bielscenz Citto et actore pnlter, Mgco Bartholomaeo Zakrzewski Vexilliferidem Zawskrzenz adcitto et actore pnlter, Gnosa Marianna de Malanowskie ol Mgci Michaelis Zakrzewski Vexilliferidem Zawskrzenz Relicta Conte Vidua Matre, Joanna et Susanna Filiabus Zakrzewskie adcittis per eandem Gnosam Zakrzewska Matrem suo et Filiarum suarum nomine pnlter, Perillustri Rnsmo Ludovico Kuczkowski Canonico Cathedrali

150

Cujaviens Preposito in Łąg Citto per Gnosum Mathiam Mazowiecky, Religiosissimo et Rmo Kosiński Abbate Mogilnens Ordinis S. Benedicti tum Conventu ejusd Ordinis Mogilnens adcittis et indicentibus per Religiosum Adm Rndum Celestinum Siedlewski Priorem ejusd Conventus et Prepositum Bielscens suo Abbatis ac totius Conventus nomine pulter, Mgco Stephano Karnkowski Castellano Conariens Brestens Cujaviae adcitto pulter, Gnoso Adamo Trzciński adcitto pulter, Famatis Laurentio Przybyliński Oppidano Bielscens et Antonina de Zaiączkiewicze invicem Conjugibus Actoribus et indicentibus per maritum suo et Consortis suae Nomine pulter, Perillustri Rmo Michaele Mdzewski Archidiacono Dobrinens Canonico Cathedrali Plocens Bonor Ultowo Capitulariu Possessorem ex Collateralitate adcitto, per Perillustrem Rmum Joannem Jaxa Bykowski Canonicum Catedralem Plocens suo et Perillustrissimi Mdzewski ac totius Capituli nomine pulter, Gnoso Joanne Cantio Bukowiński Exercitus Nationalis, Commilitone et Dorotea de Sielskie primi ol Mgci Faustini Pięczyński Ensiferi Kijoviae Bonor Pięczyno heredis secundi ad praesens voti invicem Conjugibus Vitrico et Matre tum Angela Pięczyńska minorenne Privigna et Filia adcittis et indicentibus per eund Gnosum Bukowiński Maritum suo Conjugis ac Privignae suae Nomine pulter, Famato Paulo Kajek Oppidano Bielscens Contra magistratum Bielscens et Famatum Białorudzki Actore et indicente pulter, Famato Andrea Białorudzki Consule Bielscens ad actoratum Famati Kajek et alior Citto pulter, Famatis et Spectabilibus Alberto Opolski, Dominico Zaiączkiewicz, Adamo Fabiańczyk Joanne Pietruszka adcittis pulter, Famatis Mathia Pokorski Stanislao Gałczyński, Thoma Kudliński Oppidanis Bielscens adcittis pulter, Comparentibus et secum Judicialiter Controvertentibus, quarum Controversijs coram se inductis exauditis, Quoniam Oppidani Bielscens resolutionem

resolutionem Cathegorie respectu fundor[um] ac[ti] nullo jure
in oppido Bielsko possessor[is] contra nguim Zalrzewski advocatum
Bielscen[sem] in anteriori Commissione sua introducte meterdunt, que
sine reproductione Documentor[um] decidi non-erat, Ideo nos Commissarij
nj decernimus Quatenus Partes Documenta omnia ad Allegenias suas
se referentia in anteriori Comissione medianth[e]. Summarij Com
perta et rursus ad se recepta nec non nguis Zalrzewski Vicilla-
tor Siepraen[sis] servitia Documenta, reatem possessionem ac pro
prietatem fundor[um] in oppido Bielsko jacen[tium] demonstrantia, si quid
sufficientius conquirere potuit, reproducant instantanee; et
quoniam tam oppidan[us] Bielscen[sis] quam nguis Zalrzewski
Vicillator Siepraen[sis], Stephanus Karnkowski Castellanus Brzesc[ensis]
Cujavie, atq[ue] nguis Trzcinski quinque eor[um] ad suas distinc-
tas Cathegorias Documenta sua reproduxerint, insuperque
nguis Zalrzewski supplendo anteriorem Comparitionem
primo servato Summario, per se subscripto rursus conqui-
sita Documenta ex dissolutis Civilib[us] actis reposuit, nullo
modo sufficientius ad fundos per se suos Predecessores
in oppido Bielsko possessos demonstrare jura sua ob deso-
lationem actor[um], ac disruptionem eorum, allegat[is], reposit[is]
manifestationib[us] eo nomine per olim suum Parentem ac
se ipsum coram actis Orig[inis] Proces[sus] interpositis comportatio
nem protocollor[um] Civilium in verificationem sue allegationis
efflagitat, Ideo nos Commissarij suspensa resolutione ex com-
pertatis Documentis Cause Magistratui Bielscen[si] injungimus
Quatenus acta sua Provisalia et advocatialia ad Judicium
Nostrum Competent ac commonstrent, idq[ue] instanter; Quoniam
Magistratus Bielscen[sis] satisfaciendo Sententie sui Judicij caus[ae]
acta in Protocollis veteris et dissolutis comportarunt et Common
strarunt, satisfactione in mensibus adimerita, ad revisionem
et circumspectionem eorum actorum condescendimus, quib[us]
in presentia utrarumq[ue] partium visis et revisis, ac post
revisionem demum per Magistratum Bielscen[sem] ad se receptis,
si quib[us] caus[ae] acta Provisalia et advocatialia per malam
eorum Conservationem sumopere desolata dissoluta ac dila-
cerata.

ac dislacerata et in nonnullis locis excisa esse palpantur,
ex ratione quor[um] est Mgnus Antonius Zakrzewski Vexillifer
Zawichrzeny predicti Mgnj Zakrzewski Vexillatoris Sieprzens
parens unquerulabatj. Idcirco nos Commissarij animadversa
desolatione actorum, in supplementum documentor[um] pro-
pter sufficientiorem deductionem qualitatis Junium et pos-
sessionum, tum objecte ademptionis, necessariam esse inqui-
sitionem advenimus, decernendo quatenus tam Oppidani
Bielscenj in puncto objecte ademptionis agror[um] fundor[um], q[uo]m
Mgnus Josephus Zakrzewski advocatus Bielscenj, in emenda-
tionem sui ac convalidationem suor[um] Junium et possessio[nu]m
interrogatoria conficiant subscribant sibi adinvicem com-
municent, testes[q] nominent ac super incorruptionem testi-
um Juramentum prestent, id[q] instantanee, et quoniam
Interrogatoria Consripserunt subscripserunt, testes[q] sci-
ptos tenus sibi porrexerunt, Juramentum super incorruptione
testium in facie nostri Judicij tam Mgnus Zakrzewski Vexilla-
tor Sieprzens quam Famati Michael Kobaliewicz Procon-
sul et Andreas Biatorudzki Consul suo et totig magistratg
ac Communitatis Bielscen nomine prestiterunt, satisfactione
adinventa inducunt Partes testes, induxerunt et Inquisitio-
nem [illegible] Partes induxerunt, post quam eductam Inqui-
sitionem, resolvendo Suspensionem superius factam, ad reso-
lutionem Cathezeseos Oppidanor[um] Bielscenj cum Mgnus
Zakrzewski intuitu ademptionis agror[um] aliarq[ue] interventio-
niar[um] introductae aquessimus, et quia primo quo spectat binas
Obligationes primam 1675 anno in actis Civilib[us] Bielscenj
Feria 6ta in vigilia festi S. Margarethae V. et martyris per Fa-
thomam Bronka in rem Uxoris Theresiae Ubyszowna et Pau-
lum Zakrzewski Ensiferi Vicenj Relictam Conjugem existentem
medium marsum in Summa octuaginta florenj Polonj re-
alteram vero eiusdem anno et actu ibidem per Famatam Urszu-
lam Czaykowna olim Famati Mathiae Wesiolek Relictam Consortem
viduam.

viduam ejus Gnosae Zakrzewska itidem super medium mansum agri una cum gasa, area et horto in Summa 59 florenorum Polonicorum obligatum factam, Controversijs in praemissis exauditis, Inquisitionibus quo ad hunc punctum lectis ac in defectu earum investigatione ~~ex Concivibus~~ quo ad medium mansum dictum Wesołkowski ex Concivibus Bielscensibus hujus rei bene gnaris diligenter propter informationem sui Judicij facta, licet Oppidani Bielscensis utrorumque mediorum mansorum Restitutionem praetendunt sed quia ex investigatione Judicialique Concivium Bielscensium recognitione medius Mansus agri dictus Wesołkowski cum gasa et horto in possessione ad praesens Famati Jaworski extasse comperitur, jam autem alter medius mansus dictus Bronkowski ad sonantiam praeinsertae obligationis Juxta delineationem mappae ac Inventarium in omnibus Campis et quidem sub Zakrzewo sub Nro 39. sub Ułtowo sub Nro 27. sub Dębsk sub Nro 17. in per brevibus nuncupatis Krutyce sub Pięczyno sub Nro 83. sub Gilino et Niszczyce sub Nro 45. sub Cekanowo sub Nro 76. in possessione obligatoria Mgci Zakrzewski in Summa 80 florenorum Polonicorum existit, Idcirco nos Commissarij Quo ad medium mansum dictum Wesołkowski in possessione ad praesens Famae Jaworski extantem restitui praetensum incompetenti actione adinventa, altero vero medio manso dicto Bronkowski exemptibili declarato decernimus quatenus Magistratus Bielscensis aut Successores Bronkow si existunt Summam Octuaginta florenorum Polonicorum Mgco Zakrzewski Pocillatori Sieprscensi in et pro feria Secunda post festum S. Michaelis Archangeli in anno praesenti ventura coram actis Crem Ploscensem sub poena banitionis in Casu Contraventionis circa manifestationem faciendam publicandam solvant et enumerent, Mgcus quoque Zakrzewski post exsolutionem Summae ad primam requisitionem de possessione ejusdem medij mansi superius annotati, Civitati Bielscensis aut Successoribus Bronkow Condescendat et dimittat. Quo vero ad reliquos agros et fundos per eundem Mcum Zakrzewski possessos siquidem Idem Mcus Zakrzewski Pocillator Sieprscensis reponit

donationes ex actis Civilibus dissolutis conquisitas, ut
pote primam Anno 1582. Feria Secunda Ante festum
Sancti Martini per Gnosum Jacobum Ubysz de Tłubice
et Catharinam ipsius Contem, Gnoso Andreae Zakrzewski
super mansum agri proprium absq fine ex actis deprom
ptam, alteram 1585. Sabbatho ante Dominicam ramis
Palmar per Honestum Gregorium Donikowicz et Sophiam
Conges in rem Gnosi Andreae Zakrzewski super medium
mansum dictum Wdonikowski, tertiam 1586 Anno, Feria
Sexta Ante festum S. Michaelis archangeli ex actis advo-
catialibus per Gnosum Jacobum Trembinski et agnetem
ejus Contem in rem Gnosi Nicolaj Zakrzewski super medium
mansum, Quartam 1596 Sabbatho ante festum S. Andreae
apli per Gnosos Catharinam Niszewska ol Gnosi Jacobi Ubysz
de Tłubice Relictam Contem Viduam, tum Valentinum Kosla
um, et Albertum Ubysze ac Contes eor Gnoso Nicolao Zakrzew
ski super mansum agri. Quintam 1630. Anno Feria 6ta
post festum Sanctor Trium Regum per Honestum Paulum
Brozinka Gnoso Martino Zakrzewski super unum Sulcum
agri hereditarij. Sextam ~~attestationem~~ transactionem quandam Anno 1646
sub actu feriae Quartae Ante Dominicam Conductus per Gnosam
Hedvigim Niedrowska ol Gnosi Jacobi Pięczyński Relictam
Contem Viduam recognitam absq fine depromptam, qua
de acquisito super medium mansum jure hereditario
receptaq Summa Centum quadraginta florenorum Polonicorum
in rem Gnosi Christophori Zakrzewski subsecutam, Septimam
deniq 1675 Anno In Castro Bocens Feria Quarta ante festum
Sancti Bartholomaej apli, per Illrem Adm Rndum Bar
tholomaeum Tłubicki suo et Gnosi Alberti Tłubicki Fratris
nomine in rem Gnosae Theresiae Ubyszowna ol Gnosi Nicolaj
Zakrzewski Relictae Contis Viduae super tracturas certas
agror in Campis Oppidi Bielsk Jacens, tum quoque
obligationes a personis Nobilitaribus fundos in Oppido
Bielsko Jure hereditario possidentibus, Nomini Zakrzeviano
recognitas primam quidem 1589. Feria Secunda Ante
Festum Sancti Bartholomaej apli, qua Gnosus Albertus Jur
czewski sulcum agri hereditarij ex medio manso in

Oppido

oppido Bielsko possesso in omnibꝯ tribus Campis cum
additamentis ꝓuxo Joanni Zabrzewski in Summa quin
decem Sexagenar. obligarit, Alteram 1597. anno Sabbatho
in vigilia Natiuitatis Beatissime Virginis Marie, qua
Famatus andreas Malonek cum Conte sua ꝓuxo Nicolao
Zabrzewski inscriptionem invadiationis mansi agri in
oppido Bielsko sitti, originaliter per ꝓuxum andream
Jaworzewski ꝓuxis andree et Nicolao Zabrzewskium reco:
gnitam per Ipsosmet Zabrzewskie in rem medicti Famati
Malonek demissam ac tanꝯ Jdꝯ Malonek ꝓuxo Nicolao
Zabrzewski supercessit. quibus itaꝯ donationibꝯ alijsꝯ Jun
ctis a personis Nobilitaribꝯ Jure hereditario in oppido Biel
sko gaudentibꝯ in rem Dominis Zabrzewiani devolutis et
supercessis Considerat̃is, inquisitionibꝯ hic in Cathegoria
proprietatis ac objecto ademptionis agrorꝝ et fundorꝝ edu:
ctis, Lectis et fatinatis, Constitutionibus Regni annorum
1560 et 1654 Statui Nobilitari in certis tribus fundos Rega
les acquirere vnedentibus, animadversis, Siquidꝯ oppi:
dani Bielscenꝯ objectam ademptionem agrorꝝ et fundorũ
Mgĩo Zabrzewski ejusꝯ antecessoribꝯ in mirino pareto non
deduxerunt, quinimo e Converso eosdꝯ Cives Bielscen
in perbrevibꝯ dictis Tacꝯ sub Rigoroze pesulam ad
Mgĩum Zabrzewski spectanꝯ sibi adimere ex possessione
Mgĩi Zabrzewski inquisitiones contestanꝯ. in continua
possessione meſatorꝝ agrorꝝ cumꝯ Mũm Zabrzewski existisse
monetanꝯ, nihilꝯ ademisse cernuntur mũnde nos Com
missarij attentis premissis deductionibꝯ tum Legibus Re
gni circa possessionem memoratorꝝ fundorꝝ agrorũ ac
pratorꝝ in inventario ac mappa exaratorꝝ proditum
Mgĩum Zabrzewski Bocillatorem Sieprscenꝯ perpetuo Con
servamus. Contributiones autem ex ejusꝯ Agris aequali
ter cum Civibus sustinendas præscribimus. pesulam
agri in superbrevibꝯ sub Rigoroze per Civem ademptam
ad possessionem Mgĩi Zabrzewski ad primam requisitionem
retrorestituendam præcipimus. Quæ spectat aream jacentem
circa viam ad Zabrzewo tendenꝯ ad advocatiam spectanꝯ Quoniam

156

praefata Area cum horto Circa praetactam viâ jacens
ad Advocatiam ex Inquisitione ac Civium Judiciali agnitione
extare patet, ex eodem deserto Areae Spacio Famatus Gałka
Civis Bielscensis per obliquam sui aedificij prope eaedem
Areae aedificationem in aliqua parte /: ut ex re oculis
subjecta patuit :/ jam vero hortum de integro /: ut patetice
monstratur :/ Inquisitioque testatur ad suam Aream et hortum
appropriavit et ademit; ex altera vero Parte viae Supra
scriptae Zakrzeviensis ex opposito hujusce Areae Famatus
Wandek ampliando et dilatando suâ Aream, plateam
lapidibus de Oppido in parte sternutam seu potius viam
publicam ad Zakrzew, et alibi tendens aedificio nunc
noviter aedificato testante uno ex Inquisitionibus oculato
teste, tum evidentia rei monstrante, sibi ademit, viamque
publicam inante ut Sternitudo lapidum monstratur spacio:
sam, nunc praetenuem, lateque Currentibus Curribus et redij
difficilem transitum fecit, Ideo nos Commissarij bonum
ordinem ac Justitiam in praemissis cuique parti adimplendo,
factâ tam Areae quam hortorum dimensuratione; In primis
in hortum penitus per Famam Gałka ademptum quatuor
sulcos aestivales seu verius binas perticas quindecem Cu
bitos in se Continentes a viâ supradicta ad Zakrze
wo tendens propter advocatiam Constituimus et ut posses
sor Areae et Horti post Famatum Gałka eosdem quatuor
sulcos horti Mgco Zakrzewski Advocato Bielscensi restituat
praecipimus. Plateam vero seu viam de Civitate Bielsk
ad Bona Zakrzewo et alibi currens praefatus Famatus
Wandek pro utilitate et Commodo transdiscedentium
dilatare, aedificium suum in viam uno Cornu aedificij
dilatatum ex eadem publica via amovere, et ex utraque
parte viae supradictae utriusque suarum Arearum Possessores.
prout latitudo sternutae lapidibus viae apparet
latam viam ad liberum Commodumque inter Areas et hor
tos transitum relinquere, sternitudinem in via lapidu
nunc sumopere destructam, reparariq neglectam repa
rare sub poenis Contraventionis in Judicio advocatiali
extendendis et /: Luorandis debebunt ac tenebuntur.
/: ad cujusvis vicini Instantiam :/

ab eorum itaque Constituto ad Advocatiam horto, reliquis hortis
Cives Bielscenses ibidem manentes, juxta latitudinem suarum
Arearum usque ad Aream et hortum Famati Robakiewicz
se exdividere Curent. Licet deniq Mcus Zakrzewski
advocatus Bielscensis satisfactionem Decreto Comissoriali
superius de actu exarato in puncto Compensationis adin-
veniendae ad Complementum quatuor Mansorum Culmensium
Advocatiae desiderantium morgorum praetendit, sed quia
Oppidani Bielscenses fundos ad Advocatiam spectantes in
possessione Praepositi Curati Bielscensis extare inferunt,
et de facto circa dimensurationem agrorum fundorum, Idem
fundus acsi ad Advocatiam spectans in perbrevibus sub
Gilino et Niszczyce sub Nro 126. in quaestione ad resol-
vendum est positus et reservatus, ideo hanc bonificatio-
nem ad resolutionem hujusce fundi et Categoriae tam
cum Praeposito Bielscensi quam intuitu perbrevium sub
Zakrzewo praetensorum suspendimus. Porro quo refert
Summam Lbso Prusak ex fundis Civitati ab Ipso adjudi-
catis et receptis debitam superiori resolutione ad ter-
minum praesentis Commissionis Suspensam Controversijs
exauditis Liquidis Magistratus Bielscensis ab eodem Lbso
Prusak quotannis per semiduos Tynphones in vim Contribu-
tionis Civilis receperat et Juxta factum Compactum
eadem Contributio sive census per eundem Lbsum Prusak
tributa Civitati fuerat, Ideo eodem Lbso Prusak a praeten-
sione quavis intuitu praetensae ab Ipso majoris ultra
factum Compactum Contributionis libero pronuntiato
Summam quinquaginta Tynphorum in acquisitionem fundorum
erogatam pro legali ad retropersolvendum agnoscendo;
Decernimus Quatenus Magistratus Bielscensis ex agris
jam receptis Summam praetactam quinquaginta Tynphorum
in et pro feria Secunda post Festum Sancti Michaelis
Archangeli in Anno praesenti Coram actis Crem Plocensem
sub poena banitionis in Casu Contraventionis Circa
manifestationem faciendam publicandam, ~~Solo~~ Lbso
Prusak Solvat et enumeret. Nihilominus Contributio-
nes ex agris Jure Civili per Nobiles possessis, quomodo in

equivalenti cum Civibus ad Aranii Civitatis imper
tari debeant, nec non resolutionem Causae facti ac
aliarū pretensionum terminis Comprehensarū ad
resolutionem reliquarū Juris et gratiarum Cathego
riarū reservamus et praecludimus. Quantum spe:
ctat Cathegoriam Civitatis Bielscen Cons Mgum Stephanū
Karnkowski Castellanig Conarien Brestens Cujaciae et Prosum
Adamum Trzcinski introductam Controversijs Partium coram
dictis, Licetquig Oppidani Bielscen restitutionem Juriū eorum
Possessorum restitutionemq cum Cautelo agrorū concludunt, cum
tamen ex Decreto vigore rescripti Sacrae Regiae Majestatis
in Castro Wareng Feria Quarta post festum Sancti Francisci
Confessoris anno 1543. Inter Proconsulem et Consules Oppidi
Bielsk ab una et Nobiles Paulum Zagayny de Juneszewo, Nico:
laum Trubicki de Trubicze ac alios agrorū in oppido Bielsko
Sitorū haeredes et possessores respectu solutionis Contributionis
prolato, tam ex Constitutionibus Regni annorū 1550. et 1654.
Constat Statum Nobilitarem liberam possidendi ac quirendig
fundos Regalium jaustatem, previjs exigendis Contributio
nibus habuisse, haecq ex prerogativa Legis et praejudicatorū
per Nobilem Albertum Kowalewski duos medios mansos in
oppido Bielsko et quig primum Feria Tertia post Domini:
cam Septimam a Festo Sanctae Trinitatis in anno 1665. a
Spectabili Marianna Zabrzewska Relicta Vidua Matre et altera
Marianna Mszczeńska Filia alterum medium mansum
Feria Secunda post Sextam Dominicam post Pentecosten
anno 1670. a Spectabili Stanislao Junczewski et agnete Sypnie
ska Coniugibus coram actis Civilibus Bielscen Advocatialibus
Jure hereditario quaesitos esse, exposito Nobilem Joannem
Kowalewski quoq Alberti Filium, hucusque agros Actis Crem Wareng Feria
Sexta in vigilia festi Visitationis Beatissimae Virginis
Mariae anno 1701. Spectabili Jacobo Sulowski Judici et Civi Capi
taneo Castren Ciepgrodzien abresignasse / ~~testamento ultimae~~
~~voluntatis Bonorum Trubicze~~ in anno vero 1712. in Bia:
lutty die 8. Octobris per eumq Prosum Jacobum Sulowski
testamento ultimae voluntatis Bona sua Trubicze Trubiczki
Bialutty, Sertes in Juneszewo Jeziorki ac mansos agrorum
in oppido.

in oppido Bielsko Sittos inter Gnōzos Adamum et Antonium Lukowskie Filios dispositisse, ac expost mefatos Gnōzos Adamum et Antonium Lukowskie ✠ Feria Quarta ante festum Sancte Margarethe Virginis et martyris obstatuata tam Bonis hereditarijs quam mefatis mansis agror in oppido Bielsko jacen exdivisos esse stantq eorunq Gnōzos Lukowskie possessione decembrib quadrinis manualib quietationib per Consules Bielsen in ejsq quietationib expressos datis, prima quidq in Bielsko die 9 Maij anno 1713. Secunda in Zabrzezo die 20. Aprilis anno 1714. tertia die 26. 8bris anno 1719. quarta die 27. 9bris anno 1735. de contributionibus ex semi bus mansis agror per quindecim florenos quotannis exsolutis, Contributiones solitas ad erarium Civitatis persolvisse, posteriori tractu mefatos mansos in oppido Bielsko consistens in Gnōsam Evam Lukowska Gnōzi Adami Lukowski Filiam, Mgū Joannis Kuborski Notarij Jrīs Ca post Ensisferi Borens Cōntem dilecte Contractu inter eosq Mgros Kuborskie Angēs ab una et Mgum Stanislaum Kuborski Ensiferum Zawistens parte ab altera in Stolco die 18 mensis Julij anno 1729 in Tutbu dimissionis Bonor Tutbie cum attinen et agror in oppido Bielsko in tenutariam possessionem Confecto devolutos anno 1767. mediante Contractu tenutario die 30 martij in Tutbie consripto Mgio Josepho Zabrzezski ad mensem Vrzitka ten Sipresen modo tenutario hosce semibus mansos dimissos esse, post fata predicte Mgie Evae de Lukowskie Kuborska matris Mgum Mathiam Kuborski supradicti Mgii Joannis Kuborski Filium cum casu Mgia Eva Lukowska matrimonialiter progenitum, Bona Tutbie Tutbiezki cum semiduobus mansis agror in oppido Bielsko sittor actis Civilib Landtebunen die 18. Januarij Gnōzo Adamo Trzcinski, jam autem Bona Biatuty cum uno manso agri similiter in oppido Bielsko existens actis Cren Borens Feria 6ta post Dnicam Letare Lītem suscipiet die 3tia mensis Aprilis Gnōzo Andreae Lukowski ultrog transactionib in anno 1772do subsecutis abrezi gnosse

✠ Fratres divisione certa Anno 1720. inter ipsos subsecuta actis Cren Borens ✠

160

deinde haec Bona Białuty et unum Mansum praedictu agri, per Gnosos Josephum Casimirum et Victorem Łukowskie, praefati ol Gnosi Andreae Łukowski Filios, actis Castren Plocen sub die 28 mensis Junij Anno 1784. facta ad resignandum submissione Mgco Stephano Karnkowski Castellaniae Brestien Cujaviae in possessionem Jure haereditario porrexisse, et licet tam Gnosus Trzcinski quam Mgcus Karnkowski aequali Jure a suis Jurisdatoribus ad agros in Oppido Bielsko possessos ex Nomine Łukoviano gaudentes, nonnisi in Jure petendi donationes binas Annorum 1665 et 1670 superius de actu exaratas producunt, sed quia Gnosus Adamus Trzcinski, documenta per ol Mgcum Joannem Kucborski Ensiferum Plocen praedictae Mgcae Evae Łukowska Maritum ad Causam cum Oppidanis Bielscen respectu eorundem agrorum Varsaviam Gnoso Hiacyntho Kralewski Secretario S. R. Mttis, Procuratori data et ibidem Varsaviae Combusta esse infert, in deductionem suae realis allegationis, manifestationem per eundem Gnosum Kralewski coram actis Castren Varsavien sub die 19 Junij Anno 1778. ex re actualis Combustionis praefatorum Documentorum interpositam, tum testimonium Varsaviae sub die Quarta 9bris Anno 1780. de actuali praefatorum Documentorum Combustione per eundem Gnosum Kralewski datum nostro in Judicio ~~reponit~~, protuitione juriu tam suorum quam Mgci Karnkowski reponit; in effectuque vigore praemissarum transactionum ex Semitribus mansis Gnosus Trzcinski unum mansum morgos quinque perticas quadratas quadraginta Mgcus autem Karnkowski morgos viginti tres perticas septuaginta quatuor ~~[illegible]~~ Inventarium Geometricum in sui retinent possessione, Contributiones Civiles ~~[illegible]~~ Secundum factum compactum tam per se quam suos tenutarios possessores eosdem agros ~~[illegible]~~ possidentes et ~~[illegible]~~ Seminantes edocentibus Contractibus tenutarijs et quietationibus quotantis ad aerarium Civitatis pensitantur. Documenta superius exarata tum Decretum anni 1542. ratione actis Trnibus Plocen in Siepre die 11 mensis 8bris. Contributionum Anno 1781. oblatuatum.

Contributionum Constitutionis et Coaequationis prolatum, tum quietationes de persolutis Contributionibus a numerosis Annis Continuam et interruptam edisserunt possessionem, acta Civilia his in Annis desolata dislacerata et disjecta Circa ipsorum revisionem per incuriam Civitatis patefacta sunt, Ideo nos Commissarij innitendo Documentis possessionem Longaevam probantibus attentoque Decreto memorato ac vigore ejus Considerata Contributionum Civilium usque ad modernum tempus Oppidanis Bielscensibus per Gnosum Trzcinski et Mgcum Karnkowski eorumque Antecedaneos Possessores, persolutione etiam per Oppidanos Bielscensis non abnegata imo Judicialiter agnita, in fundamento praemissae Constitutionis Anni 1654. Statui Nobilitari fundorum Regalium acquisitionem; salvis nonnisi persolvendis Contributionibus Civitatensibus, concedentis; circa jus haereditarium et possessionem semitrium Mansorum in Inventario Geometrico ac mappa sub Numeris ibidem exaratis expressorum Gnosum Adamum Trzcinski et Mgcum Karnkowski Castellaniae Brestensis Cujaviae perpetuo Conservandos declaramus, ac in praemissis Oppidanos Bielscensis incompetenter agere adinvenimus, a praetenso ex ejusdem agris Calculo ac bonificatione praetensa Contributionum liberamus, in subsequens ut quotannis aequaliter et propertionaliter cum Oppidanis Bielscensis omnia onera Civilia sustineant praecipimus. Actionem Oppidanorum Bielscensis respectu violentiarum cum Mgio Zakrzewski ~~post~~ Circa resolutionem Cathegoriae granitialis concludendam suspendimus et finaliter resolvi praecustodimus; ac siquidem reliquae Cathegoriae ~~ex~~ Eorundem Oppidanorum Bielscensis intervenientibus publicis negocijs ac Legalitatibus decidi ad praesens non valent; Principalesque Partes Limitationem exposcunt, Ideo affectantibus et Consentientibus Partibus Actum praesentis Commissionis ad diem Vigesimam Quartam mensis Martij in Anno

162

1789. incidentem, Limitamus et prorogamus Conservando Partibus terminum Comparendi peremptorium. Documenta Partium omnia in Judicio nostro compertata rursus cum Summarijs ac Inquisitiones eductas Illustris Mgci Praesidis Sigillo Gentilitio obsigillatas in binis rotulis Partibus extradidimus. Decreti praesens vigore, aut ad aliud commodius tempus ex affectatione Partium per literas Innotescensoriales designandum.

Maxymilianus Bruno Sierakowski Castellanus Plocen. a S.R.M. designatus Commissarius et Praeses Commissionis mpp.

Bartholomaeus Mazowiecki Judex Trnis Zawskrzensis Commissarius mpp.

Antonius Woznicki Subjudex Trnis Plocen. Commissarius mpp.

Stanislaus Ant. Kuczkowski Judex Castren. Bobrownicen. Terrae Dobrinen. Commissarius mpp.

Offm praesens Crenae Capitis Plocenae ad Oblationem Famati Michaelis Kaminski Decrum Commissionis in Oppido Bielsko Inter Ptes Inferius nominandae P.J.M. Commissarios Prolatum Manibusque Eorundem Subscriptum reproducendae ad Acticanae Actisque praesentis Ingrossanae Suscepit in Tenore Sequenti Inserato Originale Ejusdem Decri circa Acta praesentis est relictum

In Cro Plocenae fra 5ta Ante Fm Sanctae Hedvigis Viduae Electae Dei pra scilicet Die 7. mensis Octobris Anno Dni 1790

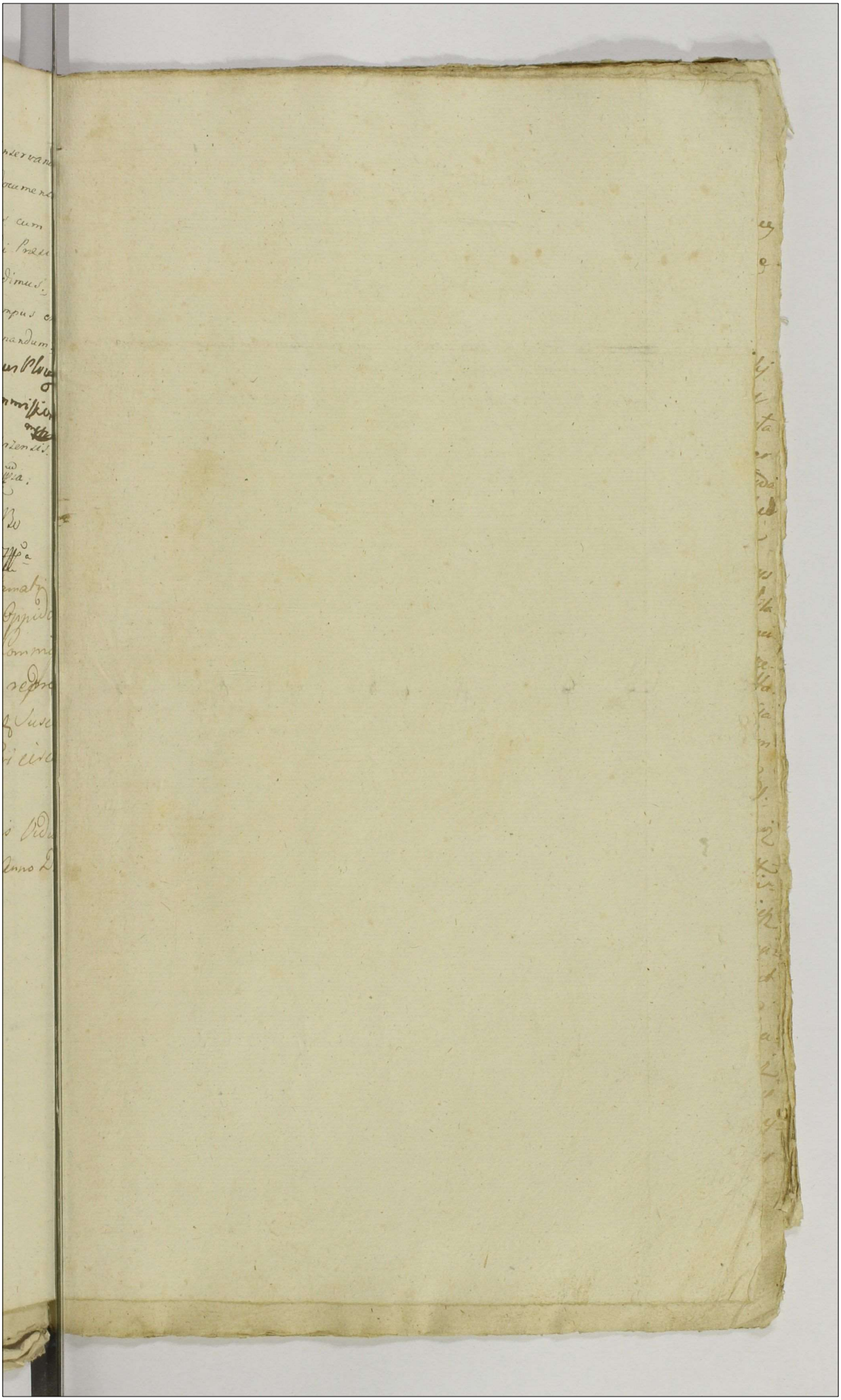

22.

Działo się w Dzieście Jego Krolewskiey Mci Płocku Dnia 13go Mca Września Roku Pańskiego 1790go

Urząd Grodu Woiewodztwa Płockiego Podstarościński z wyraźnego Zlecenia JW Promińskiego Starosty Płockiego y Płońskiego Orderu Swiętego Stanisława Kawalera przychilaiąc się do Prawa y Uniwersału Jego Krolewskiey Mci za Radą Nieustaiącą wydanego, Kalkulacyą Miastom przed Starostami lub ich Deputowanemi Urzędami dawać co rocznie nakazuiących, tu do Miasta Płocka ziachawszy, Jurysdykcyą Sposobem zwyczaynym w Przytomności Szlachetnych Jana Maxymowskiego Prezydenta Franciszka Krzywickiego Woyta Jozefa Antoniego Jędrzejewicza Jana Golby Łukasza Kieysa Michała Haslingiera Radnych Jana Franciszka Maryańskiego Pisarza tegoż Miasta Płocka y innych Porządków Głosem Opatrznego Michała Kamińskiego z Płocka Woźnego Przysięgłego zafundowawszy do Wysłuchania Kalkulacyi Szlachetnych, Jana Maxymowskiego tegoż Imienia Golby tudzież Michała Haslingiera Prezydentów od Roku 1787 to iest od Ostatniey likwidacyi do Roku teraznieyszego przychodzącey tudzież do zabespieczenia y Urządzenia Prowentu Licitacyinego wedle Uniwersału przystąpił, y natychmiast Szlachetnym Janowi Maxymowskiemu z Roku 1787 tegoż Imienia Golbie z Roku 1788 Michałowi Haslingierowi z Roku 1789 a w tym teraz idącym Skończonego to iest od ostateczney Likwidacyi w Roku 1787 nastąpioney Regestra Percept Mieyskich każdemu wszczegulności złożyć nakazuie, A gdy ciż Szlachetni Maxymowski Golba y Haslingier

każdy

kardy z Osobna Regestra przez Siebie Decrepty y Ex
pensy z lat woyny wyrazionych składaią y na Rzetel
nosć Spisania tychże Regestrow do Przysięgi się zaba
wiaią Przeto Urząd Niniejszy nakazuie ażeby dr Szlachet
Maxymowski Golba y Hastingier realnosć pomnienio
nych Regestrow ferą złożonych zapomnieli we Rot
ułach Officyalnych Prowentow mieyskich Decrepty każdy w
swoim Volu woyny wyrażonym wybrane Rzetelnie
Regestrami złożonemi podali, y nie z tych Prawem
tow lub Stanowe Cassey Miasta nieodbili ani w
Permanentach Pomnienionych Prowentow y Expens
Mieyskich nie nieprawidłowy, y fałszywy mienie Regestra
Rzetelnie pisane postrzegaią ato natychmiast z
daie się Woyny o Attestowania Juramentu Przy
gi Przysięgi dr Szlachetni Maxymowski Golba y
Hastingier na Rzetelne podanie Regestrow rok wo
yny wspomniona potwierdzaią y wypisowany Mag
nineyszy tey Regestra Decrepty y Expensy za spra
wiedliwe uznaią, a ponieważ z Przedłożonych przez tak
1787 Szlachetny Maxymowski Prowentu 31 92 Zł
tych Pod Expensy zaś na rożne Potrzeby Mieyskie
37 42 Zł Gr 9 Pod Szlachetny Jan Golba z
Volue 1780 także Prowentu 1731 Zł Groszy
20 Pod Expensy zaś także na Woyne potrzeby Mie
skie 2010 Zł Gr 11 Pod niemcy Szlachc Micha
Hastingier z Volue Ostatniego 1789 r. awtym tem
idącym skończonego, Decrepty Złotych 1740 200 szy
14 Pod Expensy zaś Złotych 2177 Gr 29 Pod. pokła
daią wię z pomnienianych Regestrow przez Urząd
niniejszy podpisanych okazuie się iż Expensa De
crepta przewyższa y dlatego wolne nad Decrepta
wyexpensowanych Pieniędzy do Miasta obysz
nie także to Szlachetnemu Maxymowskiemu 20
348 Grosszy 21 Pod dla Szlach Golby Złotych
266 Grosszy 21 Pod dla Szlache Hastingiera
Złotych 437 Grosszy 15 Pod odkazuie się

za

zas tycze Prowentu Licytacyinego do Skarbu zło-
żyć winnego gdy wedle likwidacyi przez Urząd Ni-
nieyszy Dnia 10go Mca Marca Roku 1787go
czynioney Summa 8763 Złotych Groszy 9 Pol
wraz złączona w Skarbie pod Pieczęciami
Dwiema iedna Urzędu Swego a Drugą Mieys-
ka znayduie się, a wedle Dekretu także Li-
kwidacyinego przez Urząd Swoy tu w Płocku
dnia 8go Mca Marca Roku tegoż 1787go w
Remanentach iako to u Sukcessorow niegdy Szlach-
tnego Antoniego Sikorskiego Złotych Czterysto
Osmdziesiąt Pięć Groszy Dwadziescia Sześć
u Szlachetnego Franciszka Sikorskiego
Złotych Siedmdziesiąt Siedm Groszy Siedm
y pół u Sukcessorow niegdy Szlachetnego
Łukasza Wierzbowskiego Złotych Dwieście Groszy
Pięć y Pół utrzymaiących Propinacyą do Ro-
ku 1787go Złotych Dwa Tysiące Dziewięć-
set Trzy Groszy Dwadziescia Jeden pozo-
stało się y do Obedrania tych wszystkich Re-
manentow Szlachetny Jan Maxymowski Pre-
zydent pomnienionym Dekretem do Ksiąg Gro-
du Płockiego Dnia Dwudziestego Osmego Mie-
siąca Października Roku iako wyżey przez O-
blatę podanym iest przyciśniony Wszelakoż
tych Remanentow iak się w Sądzie tłomaczy
do tych czas nieodebrał, tedy aby też zwyż wyrażone
Remanentowe Summy iak nayprędzey pod od-
powiedzeniem z Maiątku Swego windykował y
też Summy przed Księgami Grodu Płockiego w Ka-

Kancellaryi w Poniedziałek po Swięcie Wszystkich
Swiętych w Roku teraz idącym złożył Urząd
ninieyszy naznacza podobnież do Złożenia
Summy z Arendy Propinacyi z lat Trzech
to iest od Roku Tysiąc Siedmset Osm
dziesiąt Siodmego doteraz idącego na Wigilią
Swięta Swiętego Jana Chrzciciela skończonego po
dług Kontraktu w Roku wyżey wyrażonym
Tysiąc Siedmset Osmdziesiąt Siodmego
Spisanego na każdy Rok po Złotych Pol
skich Trzy Tysiące Dwieście Jedenaście
przychodzącey wraz złączoney Dziewięć Ty
sięcy Sześćset Trzydzieści Trzy Złotych
wynoszącey Urząd Ninieyszy Szlachetnego
Jana Maxymowskiego tegoż Imienia Golbę y Mi
chała Haslingiera potenczas Prezydentów y w
Kontrakt Arendy wchodzących Urząd Podstarościn
ski zobowięzuie. A ponieważ Szlachetny Jan
Golba ad Rationem Dwuletniey Summy
Summę Trzy Tysiące Dwieście Dwadzie
scia y Siedm Złotych Polskich Szlachetny Mi
chał Haslingier ad Rationem Roczney Sum
my Złotych Tysiąc Dziewięćset Pięć Groszy
Dwadzieścia Dwa Polskich złożyli
które Obydwie Summy wraz złączone
Pięć Tysięcy Sto Trzydzieści y Dwa Zło
tych Polskich Groszy Dwadzieścia Dwa
wynoszące do Powyższey Summy Osmiu
Tysięcy Siedmiuset Sześćdziesiąt Trzech Zło

tych

Złotych Groszy Dziewięciu Polskich w Kassie
znayduiącey się przyłączone iedne Summę Złotych
Polskich Trzynaście Tysięcy Osmset Dzie-
więćdziesiąt y Sześć y Groszy Jeden Czynią y ta
ogulna Summa teraz w Kassie pod dwiema
iako wyżey Pieczęciami przy Szlachetnym
Michale Haslingierze Radnym Miasta Pło-
cka zostaie się Aluboli w Remanentach
Jako to Szlachetny Jan Golba
Summę Złotych Polskich Trzy
Tysiące Sto Dziewięćdziesiąt
Pięć Szlachetny Michał Haslingier
Tysiąc Trzysta Pięć Złotych
Groszy Osm Polskich pozostawać
zdaią się lecz gdy Rezolucya Nayia-
śnieyszego Pana za zdaniem Rady przy Bo-
ku iego Nieustaiącey pod Dniem
Dwudziestym Miesiąca Stycznia
Roku Tysiąc Siedmset Osmdziesią-
tego Szostego wyszła pozwoliła z
Skarbu Funduszu Propinacyi na
Reparacyą Browaru sprawienie
Kotła Wielkiego y Kadziow niemniey
y Izb Gościnnych wystawienia wziąć Zło-

tych

Złotych Tysiąc Pięćset na ktorą Repa
racyą Browarne iako też y na Statki
Browarne Regestrem teraz złożonym
okazuie się iż Szlachetny Golba wyda
Złotych Połt Sześćset Trzydzieści Czte
ry Jan Maxymowski Złotych Pięćset
Sześćdziesiąt Groszy Siedm y pół Mi
chał Haslingier Złotych Trzysta
Trzydzieści Dziewięć y Groszy Osmna
ście niemniey Jan Golba na opłacenie Ofia
ry Dziesiątego Grosza od Summy Pro
pinacyiney iak zaświadczaią Skrypta trzy
Jeden Dnia Dwudziestego Miesiąca
Stycznia Drugi Dnia Dwudziesto
go Drugiego Miesiąca Marca trze
ci Dnia Dwudziestego Dziewią
tego Miesiąca Czerwca wszystkie Roku
teraznieyszego Ręką Stawetnego Jana
Sucharskiego podpisane Summę wraz złą
czoną Sześćset Czterdzieści Pięć Złotych
Groszy Dziesięć Szelągow Dwa De
narow Trzy do Skarbu Rzeczypltey
wyliczył ktore Summy przez wszystkich
trzech Wydane wynoszą Dwa Tysiące Sto
Siedmdziesiąt Dziewięć Złotych Groszy Sześć

Szeląg

Szeląg ieden Poł y te przez każdego z osobna zostały zaprzysiężone Wszelako że nad Przepis Rezolucyi Rady Nieustaiącey w Ostatnim Roku przez Szlachetnego Haslingiera Kwota Trzydzieści y Trzy Złotych Groszy Dwadzieścia Pięć y pół iest wyexpensowana Przeto Urząd Ninieyszy Stosuiąc się do pomnienioney Rezolucyi aby tylko Summa Tysiąc Pięćset Złotych expensowana wynosiła, tylko Szlachetnemu Haslingierowi Summę Złotych Polskich Trzysta Pięć Groszy Osm Poł przyznaie a odtrąciwszy też Summę Złotych Tysiąc Pięćset na Reparacyą iako też Osobną Złotych Sześćset Czterdzieści Pięć Groszy Dziesięć Szelągow Dwa Denarow Trzy do Skarbu wypłaconą Tylko zostaią się bydź winni iako to Szlachetny Golba Potrącaiąc iuż y Summę przez Szlachetnego Maxymowskiego na tęż Reparacyą wydaną a od Szlachetnego Golby przez niego odzyskać mianą Złotych 1355 Gr 12 Szeląg 1. Szlachetny Haslinger Złotych Poł Tysiąc y te Summy Remanentowe aby iż Szlachetni Golba y Haslinger na Terminie iako wyżey w Kancellaryi złożyć starali się Urząd ninieyszy Zaleca M. D. Skin:

Pan Kraiu Karniewski Stol. Sierpc Podstarosta Wstwo Płoczyn

Officium Generis Crimen Capitis Rocanae ad Oblationem Gdi

Adalberti Rogierski Decrum intuitu obligeridatis et
infraserum inter Rtes inferius nominandae per Offi
cium Vice Capitaneatus Cruz Rocae platum manus
Ejusdem M. Vice Capitanei Subscrum Reproducum
ad acticandum Actis praesentis Ingrossandum Susce
pit in Tenore Sequenti (i. Inserti) Originale
vero Ejusdem Decreti circa acta praesentis est Relictum
In Cruz Rocae fra quarta pridie Festi San: Marti
ni Pontificis Venerandi Scilicet Die 10. mensis 9bris
A.D. 1790.

Actum in Fundo Bonorum Romatowo Sorteq Gsi Josephi Rosciszewski Citti Jure Victi Possessioni Tenutariae subjecta Feria Tertia Ipso Die Festi SS Viti et Modesti Martirum Scilicet Die 15 mensis Junij 1790. Anno Praesenti NN Josepho Czachowski Alberto Gorski Ignatio non M. R. G. P. Michaele Olewniczak de Piastowo Authoritate et Jurato actuj Praesentes adstantes et eundem acclamantes

Officium Praesens Infra scriptum Crenovien Plocen Burgrabiatus Insistendo Decreto Executionis De actu ejus Insiepre In Terminis Communibus Terrestribus Plocen Sabbatho post Festum S Hedvigis Viduae Electae Dej proxima Scilicet Die 17 mensis Octobris Anno Domini 1789 Celebratis Inter M. Antonium Zglenicki Tribunae Siepreen Actorem per M Franciscum Zglenicki G. Josephum Rosciszewski Citti Praeses Gs Officiales Crenovien Plocen ex Officio adcitatum per G Leonem Zaleski Teneri Partem Actorem docere de sufficienti ac legitimo perducto Processu. Et Quoniam Pars Actorum Decretum Generale in Fundo Bonorum Romatowo Die Quarta mensis maji Anno Currenti Robore Decreti Judicij sui hic in Siepre Die Vigesima nona mensis Januarij Anno hocce Labenti pro lato actisq Crenovien Plocen Die Vigesima Secunda mensis Junij Anno eodem oblatum Inter se Actorem ab una et eundem G Josephum Rosciszewski Citti Jure victi ac alias parte ab altera latam Solutionem Summae Sexcentorum Quinquaginta Trium Florenorum Grossorum Trium Polonicorum ex majori Summa Septingentorum Tredecim Florenorum Grossorum Trium Polonicorum ultra quotam Sexaginta Florenorum Polonicorum ex eadem Summa pro Re Gsi Rosciszewski Citti Jure Victi detruncari Praecommissa Superrestantem ac poenae Quadruplicis Quatuordecim Marcarum Polonicorum Injungens In Termi

In Terminoq tenorati Decreti Condemnationem circa ma-
nifestationem per m. Paulum Pilichowski Thesaurarium
Terrae Vissogrodien in Virtute speciali Plenipotentiae no-
ne mfici actt Coram actis Crem Plocen in Vigilia Festi na-
vitatis S. Joannis Baptistae scilicet Die 23 mensis Junij
Anno praesenti factt obtentt et publicat. Tum quoq Relationem
Citationis pro obtinendo Decreto Executivo per m. R. P.
Casimirum Graczyk de Mochowo authum et Jurat ad
Bona Romatowo Edictt Coramq actis Crem Plocen Die
Vigesima Octava mensis Septembris anno itid praesenti recogni-
tam reponit, taliterq de eodem sufficienti ac legitimo
perducto processu Docet. Proinde Judicium Parti actt
experiri prosequi, procedere respondere, et mox Dire-
cte respondere mandat. In Directa Responsione Gsi Jo-
sephus Lorowski Paulus Sulkowski Laurentius Bro-
mirski ac Carolus Turowski Burgrabij Crem Plocen
seu unus eorum qui facilius Conduci Poterit ad primam
Partis actt Requisitionem Decretiq praesenti exhibitionem In-
ventaria aut Rex mobiles Citatt Jure Victi propria in
Summa supraescripta marcis totoq et Integro Processu
proportionaliter Parti actt non obstante quibusvis oppo-
sitionibus Tradant et dimittant seu Tradat et Dimitt
quam Traditionem. nemo sub poenis legibus Regni de
Impugnatoribus sancitt Impugnare audeat Decreti praesenti
Vigore Ex protocollo Decretorum Trium Plocen in Liepre
extraditum Swiezynski Locus Sigilli Lectum per
Oyrzenski Ex Requisitione Itaq Officiosa Partis actt ad
Fundum supraexpressorum Bonorum Condescendit Ibidemq
Jurisdictionem suam Officiosam praecustodita prius pace

Ad

Et securitate publica actibus Juridicis Congrua Fundavit
et Partes utrosq ad sui Comparend predicto mli acclama
re Intimavit. Quo In Termino acclamatorio prter Com
parens mficus Jacobus Zglenicki mfici Antonij Zgle
nicki Tribunid Sieprecen actis Inscriptus Plenipotens
Reproducto supra exarato Decreto Executivo petijt no
mine Principalis sui ab Officio pdem De Inventarijs
Cittatis Jure victi ex divisionem Fieri et peragi Cujus
affectationi Officium pdens annuendo ad Conscriptionem
Inventariorum Taxamq eorund cum Nobilibus ac mli
in acta Contentis hominibus bene gnaris accessit
Imprimis primum Par Boum Laboratilium unum Pili
Lysy Czerwony alterum Pili Czerwony per Decem annos
haben. Quorum Taxa Flor Centum Octuaginta Pol
Item alterum Par Boum Laboratilium unum Pili
Kwiatowaty Czerwony alterum Pili Czerwony per Se
ptem annorum haben, Quorum Taxa Centum Quadragin
ta Quatuor Florenos Pol. Item Tertium Par Boum
Laboratilium unum Pili Siwy alterum Pili Czerwony
per Quinque annorum haben Quorum Taxa Centum
Viginti sex Florenos Pol Item Vacam Pili Płowa
Czerwona septem annos haben Flor Quinquaginta
Quatuor Item Vaccam Pili Graniasta annorum novem
Florenos Pol Quadraginta Octo. Item Vaccam Pili
Lysa Czerwona Quatuor annos Flor Pol Quinquagin
ta Quatuor Item Vaccam Pili Czarna sex annorum
Florenos Pol Quinquaginta Quatuor Item Vaccam
Pili Graniasta annos Tredecem Florenos Pol Triginta sex

Item

144

Item Vitulum Biennalem Pili Czerwony Florenos Pol. Triginta Sex. Post subsecutam Itaq. Inscriptionem Inventariorum Taxamq. Boum ac vaccarum per Officium Praesens factam ex nunc proprietati H. in Zylenicki Tribunia Sic praecedentis Actis in Summa superius specificata ac Processu eorum Boves et vaccas reddit applicatis Decreti Sui executorialis Robore. H. ac Dominio

Laurentius Bromirski Burgrabius Praesens Plocensis

Officium Praesens Crevae Capitis Plocensis ad Oblationem Albertus Piątkowski Traditionem in Fragrarum Bonis Inferius nominandis inter Ites Infrascriptas per Officium Burgae Expeditam Manu Guisae Officij Rubricarum reproducendae ad Acticandae Actis Praesentis Ingrossandae Suscepit in Tenore Sequenti = Originale Guisae Traditionis circa Acta Praesentia est relictum

In Sacro Plocensi Sabbato Ante Festum Scapularis B. V. Mariae praesentis scilicet Die 10. Mensis Julij Ao 1790

Actum in Fundo Bonor Nadolki Illris Mci Petri Rudowski Camerarij Trris et Commissionis Bellico Civilis Commissarij Pltus Plocens Hæreditt feria Secunda post Dominicam Misericordiæ Proxima Scilicet Die 19na Mensis Aprilis Anno Domini 1790

Coram Mcis Antonio in Wosniki Wosnicki Subjudice Trri Plocens per Partes Infracomparens in scro Superarbitro Hiacintho Przedpelski Camerario Trri Plocens a Parte Illris Mci Rudowski locato arbitro Præsens Mcis et Gsis Alexandro Zabicki Judici da Cen Vissogrodiens Francisco Popkowski Joannes Wisniewski Stanislao Goetkowski et aliis Plurimis Nblibus ad hunc actum Congregatis porro Mli Regni Gli Provido Petro Oraczewski de Zolszyno Autho et Jurato Actum Psens Acclamans et Eiæ adstans

Judicium Supraserum Compromissoriale Virtute Inscriptionis Compromissorialis Tenoris Sequens Actum in Raciąz in Trris Comibus Trribus Plocens Districtuum Raciąsiensis simul et Plonscens feria Secunda pt Trm SS et Individuæ Trinitatis pxa scilicet Die Octava mens Junij Anno Dni 1789 Celebratis Mci Franciscus Zabicki Judex Cens Vissog ob Thomæ cum ob Mca Victoria Lasocka Procreatus filius ab Una et Petrus Rudowski Camrius Trris Plocens ob Joannis filius ex ob Gsa Magdalena Lebkowska pgenitus pte ab altera Sanipltes Rndo Rverunt Quia Ipsi Sopiendo Amara Inter se litigia ad decidenda finaliterq ~~finaliterq~~ resolvenda Suor Recognoscens Causas in Judiciis Trribus tam Plocens quam Vissogs robore editor Trnor Vertens et quævis Negotia et Occurentias ex quæsita per Mcum Rudowski a Mco Zabicki Bonor Nadulki cum attinens Hæreditate Emergens tamq ejusmet Contractus Resignatorij et Transactionum pululans Pretensiones in Supe

arbitrum

arbitrum supramunq Causar Edæ Occurentiar et Cratensionum Judi
Mum Antonium ñi Wornikli Wornicki Subjudiem Primi Eloceñ Eligen
Impetrant et Constituunt Dantes et Condidime Ejæ mio Superarbitro una
cum mdi Arbitri per unum a quavis Parte locandæ plenariam facul
tatem et omnimodam Potestatem ad Bona Nadolski Castæ Tempore
per meum Superarbitrum ante Duas Septimanas ypsigenæ Condemnand
post fundatam Jurisdictionem Comportationem Documentor Causas Reco
gnoscenæ Evincendæ et Edæ Communicationem mediante Justo Corporali
Subsequendo Impingendi quibus Comportatis cognitis Discussis et Re
solutis Causar Partium ad Contenta Documentor Primo Editor et po
stea Primo Compromissi Eiusdem maaonum nihil Intactum et Irresolu
tum relinquendo pro Exigentia legis Justitiæ finaliter non obstante
Cujusvis Partis Contumatia vel Recessu Arbitri Decidendi Dicja
Diandi pronuntiandi et Inscribendi Ffæ Recognoscendi quid quid per hæc
Dictor mdi Superarbitrum et Arbitros vel Eorum meum Superarbitrum
cum Etiam uno Arbitro Actum Gestum Decisumve fuerit pro Rathos
mo Valido et Inviolabili Suscipiendo et in Nihilo Contradicto
ros fore idq sub Damnis Pœnis et Rigore Constitutionis Anni
1760ti de validitate Actuum et Bona Voluntatis Actu Sanctis his cum
præsentibus Regnibus Jn quorum fidem manu Actis Pœnis Eloceñ in Parte
Reverum Thwardi Stanu propria Lectum per mtdroski Locus
Sigilli Primi Eloceñ tum Literar Jnnotescentionalium a mio Superar
bitro Emanatar Actis Creñ Vipogen Oblatar Actis Compromissi Dien
20 mensis Aprilis Anni Currentis Determinanæ in Primo et prorogationis Actus
Ejæ Compromissi per Ygsatum meum Superarbitrum Pœnis Jn
missa et in Acta Creñ Vipogen die 20 mensis Martij Anno Eodem modo
Oblate Inserta die hodierna legitime Cojudicem ad Bona tenorata Na
dolski ad Requisitionem Utriusq Partium Condemnandi et in Ibidem Juris dicto
re Sua Judli per vocem mtm in Acta Contentis fundata Comparitionis per
Partes Inscribendæ Intimavit Quibus et quidem mio Francisco Zabicki Judice
Creñ Vipogen Actis Citato et Judiciante pleno Illm mio Petro Rudowski Came
rario Primi et Commissionis Bellica Civilis Commissario Pleno Eloceñ
Cto Actis et tam Corum Eorum meum Zabicki quam Corum Jesu Thoman

Stanislowski

Szawdowski et Antonium Rudowski Judicem pltes Jpso Thoma Szawdowski Judicem pltes Jpso Antonio Rudowski Judicem pltes Coram Judicio suo Compromissoriali Comparentibus meo quoq Francisco Zabicki licet a Parte sui Arbitrum non locante tamen Judicio Suo et ad hoc Inscriptionis Compromissorialis libenter se se Subiciente Eodem quoq et Jpso Thoma Szawdowski et Antonio Rudowski pcem in Trino Judicatus secum pferri Optantibus, Judicium Supra apertam Inscriptionem Compromissoralem Exequendo, ante omnia M. Zabicki et JMum Rudowski ad Comparationem et Communicationem Documentorum Causam pcem Enucleandam Juris Conscribendi Summarij et Comprobationis Juratoriæ Subsequendæ Stringit Instantes, Comportarunt Eadem Partes pmissa Documenta, Summarij Comprehensa, et ibi vicissim Communicarunt, atq super eadem Eodem Comportationem et Communicationem Juramenta tam M. Zabicki quam JMi Rudowski suo coram Judicio Servata omni Solennitate pstiterunt, Propterea Satisfactionis impmisis adinventa Ulterioribus q Litium Controversiis coram se Inductis Exaditis pmissis Litium Documentis Rutinatis Quia Comperitur Meum Franciscum Zabicki Judicem Cremz Vipoz Bonor Radolki Placzo totalium tum q Sortium in malenie Stendum, in tuitu Resignationis Eodem Bonor Radolki et Placzo totalium pono in Bonis malenie Sortium, cum JMi meo Rudowski Comparente Contractum in Bilcho Die 5ta mensis 9bris in anno 1785to Junioris, Juritum Acti Cremz Vipogen Provinz Districtus Die 13tio Februarij Anno 1786. multo Roberaque, Diebus vero 10. Decembris 1785, et Quinta mensis Maij Anno Elapso 1789, ad Eadem acta modo Oblata Corroxisse et Virtute pfatorum Contractuum meum Zabicki Resignationem et Quietationem de Brato Coram Eidem Actis Cremz Vipogen in Vigilia Festi Nativitatis Sancti Joannis Baptistæ in anno 1786 in Cronam JMis mei Petri Rudowski Recognoxisse, hoq Contractu Resignationis memorato meum Zabicki et Summa Sexaginta millium Florenorum Pol q pfato Dictorum Bonor Constituta, Summam Duodecim Millium Centum Quadraginta Florenorum mediante Ejus Subsequenda Inscriptione ad annos Sex ex

pendenda

148

Expendenda Provisione Civica Jllm Petrum Rudowelii Juris quaesitu
rem subjicisse, et Jllm Rudowelii sub actu quaesita Resignatione
rumpe Die 23 mens Junij in anno 1786 Coram hoc Actu Civ Usq
ad nexum pallegati Contractus expunctam Summam Duodecem millium
Centum quadraginta Florenj Jobone Supravero Mis Zabilii Juscri-
pisse, sed mun Zabilii pter Summas unam quinque millium qui
gentos sexaginta Florenj Jllssimi Capituli Cathedr Florenj, alteram qui
gentos Florenj Pob Conventus Ulpogen Ordinis S Francisci minod
Conventualium, expendendo Censu annuo, Tertiam mille Tpus Oplum
cum pensione Percentor Florenj Pob Succor ob Jllis admodum Revdi Jacobi
Lisowelii Praepositi Starorebens, p Orese in fundo Resignator Bonor
Civica Jllmum Rudowelii Donatarium Relicta, et ex pto exclusas, ab
liquis Oneribus haec Bona Gravanes pmisso Contractu non specifi
catis Jllmis Rudowelii Evictionem omnimodam, super Omnibus Bonis et
Summis Suis, pcipue super Bonis Kadtubowo, tanquam pro Summa
p pto Bs Revdis cum attinenes de manibus Jllmi Rudowelii le
vata, per ee quaesitis, Expuncto Contractu et pcertim Jpsemet Resi
gnatore Inscripcipe, in Determinio autem Triginij, a Capcepita Depcepione
quaesitor Bonor Jllmi Rudowelii, p Solutone pfatae Inscrae Summae Duo
decem millium Centum quadraginta Florenj p Judices Tribus Ulpogen, per
m Zabilii, Eundae vero m Zabilii p Obligjudatone Summas exonere Bis
Calad Variis Creditoribus Exolutas, Sadq ex Summa Inscra Duodecem
Millium Centum quadraginta Florenj Detrunctone, mo pcuperantium
per m. Zabilii demandatae Enumeratone, Inscriptionum Uxoreas ex Bonis
Revdis in Bona Kadtubowo faciendae Translatione, pretentionum pclendae
Bonificatone, p Judices Tribus Civicos, ex qua Inscri per Contractum fori
per Jllm Rudowelii, Primi Conventus spe, methodo autem Resolutionis
pmissor Inscriptionem Compromissorialem ex qua Jpsemet fundata Juris
dictio mutuo recognoscipe, qua pter Judicem Compromissorialem mente

Inscriptionis

Inscriptionis Debitorea per J.M. Rudowski in Prnam Mi Zabicki Coram
actis Cren Visogr Die 23 Mcy Junij Anno 1786 Rnita Summa Duode
cim millium Centum Quadraginta Florenorum p. liquida agnita ad
peripoeam Liquidationem Summae ex onere Mri Zabicki Calati per
J.M. Rudowski De Bonis Nadolski cum attinenc Deputatae se se de
cimit et imprimis duo tam Quinque aureor Stungae Florenorum Nonaginta
Polonicos Effluenc ad literas missibiles Die 14 July Anno 1786 Datas
per Mrum Zabicki ab J.M. Rudowski perceptam, et adprime per
M Zabicki agnitam pro liquida suscipit, Deinde Robore Condicti
Deni Inter Actiones et Creditores ab Illmo ad hunc Andr. Jacobi Liso
wski Praepositi Storosebiense Pridie Die 14 maj Anno 1781 lati
in Acta Cren Slucen Die 5ta 10bris Anno Eodem modo Allata Inventi
Summam Orgli cum pensionali ad Actum Deni Computatis
Junctam Mille Centum Septuaginta Quatuor Florenorum cum
Distincta Provisione post Jos Deorum ad Trnum Satisfa
ctionem Diem videlicet 7mam Januarij Anni 1782 p. Medio Anno re
Numerata per Mrum Zabicki p. se p. Simonem Sophiae Spi
Matthaj Urmindki Margarethae Spi Francisci Borowski Justinae
Spae Andreae Wasylkowski Comitum et Eve Virginiae Innuptae Bra
trum et Sororis Prnob Liwowskich Polonor Instimantes duo nia
M Zabicki in Pmo Satisfactorio Die Dcto Contravenisse Probatur,
Condemnado quoq Eodem in Pmo Satisfactorio Coram actis Cren Slucen
sub Die 7mo Pnem Januarij Anno 1782 ex Parte hodie p. Liso
wskich super Meo Zabicki Oblend Producitur Exinde Provisio
Ad Actum Inscriptionis Debitorea per J.M. Rudowski pro re M Zabicki
ut supra Rnita Dein Videlicet 23tiam Junij Anni 1786 p. Annis
Semiquinque menle legis per Septem a Centum p. ex p. Liso
wskich ad Summa Orgli Mille Trecentorum ~~cum provisione~~ accrescen
Videtur Judex p. allegata Summa Orgli Mille Trecentorum cum Provi
sionibus tam Deo Condicti adjudicatis quam post Jos Deorum
Ad Diem 23 Junij Anni 1786 Accretis et cum quota Actuagin
ta Novem Florenorum Ord Actodecim Pol ex Poena Quadruplici
ci Quatuordecim Marcar Polonor p. Contravallatione Evarsati

180

Duro Condñi et in Sublaonem Condemnaonis in Trio Satisfa
donio super mio Zabilii Obtenta per m Zabilii Succubita, reducta in
unum Coagulata, Unam Summam Duod Millium Centum Septuagin
ta Unius Florenor pro Ducem 88 onenis dnosciani Officere Arbitraliter
que licet Virtute Cessionis manualis per Eund pm Simonem Lico
nelli suo et Sord Suad nne in Zroody Die 24 martij Anno 1709 in
Ernam pri Thome Szawdusti Comparentis facta, et Pro sessio
Bonor Nadolli et Stanevo in hacc Summa et pensionibus
adjecmo liquidatis tumq Distinctis pensionibus stante Cessio
ne JMr Rudowski Renetis Adjecmo Omissis, per Ostensam Gradi
tudinem in Stio anno Eodm 1709 Expeditam Suprafato pro Sza
dowski ponenda, Eid pro Szawdusti Sirvire Debeat
tamen quia expetita sibi Sufficiens Satisfactione Expon
dam Summam dnosciancm Jd pro Szawdusti JMr Ru
dowski Dimittit et Bona ab Enarrata Traditione Liberat
Inde Jucm JMr Rudowski adjecta tam Summam dnoscia
nam plenum Jus Retinere Declarando, Et Eadm Summa Duod
Millium Centum Septuaginta Unius Florenor pro sol Octo decem
Coloneor dnosciana adjecmo liquidata Summam mille Octin
gentor Florenor sol 9 Deportatione hujus Summe dnoscia
ne Contractu Resignatoni per m. Zabilii in fundo Circa
JMr Rudowski relictam, excludendo non nisi Excedens Summam
Trecentor Septuaginta Unius Florenor pro sol Decem sol Octo
mio Zabilii Celatum per JMr Rudowski Deportatum Sapere
Dignoscit tum quoq Signior JMr Rudowski Summa e Stinae
unam mille Typor quem libet Typ Trginta Octo pro sis Nu
merando Orglen alteram Quingentor Florenor sol 9 pro sio ralem
Duro Tri Visogor Die 4 mens Octobris Anno 1709 to
una cum Adonbor Avene Corethor Quindecim Hordj Corethor
Viginti Duo et Medij Avini Corethorum Novem Mu
sure Varsavien a meo Zabilii pro re Conventus Visp
grodien Ordinis Sancti Francisci minor Conventualium adjudi
cati Obliquem maxore de Contravenire d. Duro circa publicaonem Bone Bonis

Die 23. mensis Junij Ao 1786 Coram Actis Crenensis Vissogensis in Trno Satis
factorio Interposita, per M. Zabicki non Exolutas, Docente Quietatione
Authentica Coram Actis Crenensis Vissogensis Die 4ta Aprilis Anno 1788 Intercessa
Plibatus Conventui Intercedendo Mcum Zabicki Enumerasse, pro Ado
ribus quoque Plenam Satisfactionem tribuisse attestatur. quo circa
Summas Easdem Binas unam Mille Tynen, ~~Alteram~~ Alteram Quingentorum
Florenorum Polonicorum, cum Quota Quadringentorum Novem Florenorum Grossorum Viginti
Quatuor Polonicorum, pro Adoribus, atque Distincta Octuaginta Novem Florenorum
Grossorum Octodecem Polonicorum pro processu Emicanensi, in unum Junctas, unam
Summam Duorum Millium Ducentorum Sexaginta Sex Florenorum Grossorum
Duo Polonicorum Efficiens, tanquam Onus Mci Zabicki Colutum, per JM Ru
dowski Deportatum, Eiusque JM Rudowski a Mco Zabicki provenire Senten
tiat. has Omnes Summas et quidem Nonaginta Florenorum veluti in
initio Capessitae Possessionis Bonorum Nadorski, JM Rudowski, Summam
vero Trecentorum Septuaginta Unius Florenorum Grossorum Octodecem Polonicorum Re
stantis Summae Lisoscianae, tum quoque et Summam Duorum Millium
Ducentorum Sexaginta Sex Florenorum Grossorum Duorum Polonicorum Conventus
Vissogrodiensis, licet per Illrem Mcum Rudowski postenius Pacificatus, tamen
(Quia Provisionis post Inscriptionem Debitoream pro re Mci Zabicki Sub
secutae, Accretae, ad Onus Mci Zabicki non sunt Regulatae) igitur non
Nisi tantum ad Actum Suprafatae Inscriptionis Debitoreae supra Prove
nire Liquidatas, in Unum Computatas, Efficiens Duorum Millium Septin
gentorum Viginti Septem Florenorum, Grossorum Viginti Polonicorum, ex Summa Orgli
Duodecem Millium Centum Quadraginta Florenorum Mci Zabicki propria
Judicium Excludit. Et tantam Summam Novem Millium Quadringen
torum Duodecem Florenorum Grossorum Decem Polonicorum, Summae Mci Zabicki Super
restasse numerat. Et ab Eadem Restanti Provisionem pro Tribus
Mensibus ad Tempus Videlicet Exolutae Mco Szawłowski Enarrandae
Summae, in Quota Centum Septemdecem Florenorum Grossorum Novem Duo

Novemdecem et Medij Poll. accrell., Mco Zabicki provenire determi
nat. Ita ut Summa Originalis Mci Zabicki cum provisione Quanti
tatem Summae Novem Millium Quingentor. Viginti Novem Florenorum
Gnorum Viginti Novem et Medij Poll. retineat, Quia vero Obloquente
Contractu venditorio in Raciąz Die 24 8bris Ao 1786 Confecto, Actis
Trribus Plocensibus in Ibidem actu Eodem Roborato, tum et Quietatione de
Praeterito Eadem Die Intercessa, M. Franciscus Szawłowski Dapiferiae
Vissogensis pro Titulo haereditatis medietatis Br. Nadolski Głazewo et
Sortium in Malenie, Summam Mille Octuaginta Florenorum Poll. de
manibus Gnosi Josephi Pepłowski Bl. Plocensis Donatarij levasse Pro
batur, Enarrante vero Scripto reversali Eadem Die Datuato
JM Rudowski, ad Lucranae hasce a Mco Szawłowski Transa
ctiones, Prnam Gnosi Pepłowski Exigente id quoque Negotio assum
psisse, et prout altefata Summa Mille Octuaginta Florenorum de ma
nibus JM Rudowski actualiter Exposita fuerat, Ita G. Pepłowski
quovis Tempore expunctas Transactiones in Prnam JM Rudowski
retro recognoscere se se Obtulisse, deducitur, similiter quoque et G.
Antonius Rudowski Comparens ad affectationem praefati JM Rudowski,
Contractum retro Resignatorium in Pepłowo Die 8. Martij Ao 1788
et ad nexum Ejusdem Contractus Donationem, cum Quietatione de Praeterito super
hancce medietatem Br. Nadolski Głazewo et Sortium in Malenie Coram
Actis Crenensibus Vissogensibus Die 10 Martij Ao Eodem in Prnam sui per G. Pepłowski
ex nullo dato et accepto mitas, Suscepisse fatetur, prout quoque Orgtis
Transactiones per G. Pepłowski a Mco Szawłowski, pro Expuncta Sum
ma Mille Octuaginta Florenorum Poll. JM Petri Rudowski propria, sunt Lu
cratae, ita per se a Gnoso Pepłowski Quaesitas, in Prnam JM Petri Ru
dowski retro recognoscere offert, Ideo Summa Mille Octuaginta
Florenorum Poll. pro quaesito Titulo Haereditatis, medietatis Br. Nadolski

Głazewo

Ilaziewo et Sortium in Malenie Mco Francisco Szawłowski Exposita JMPe
tri Rudowski esse proprietaria reputata, Quoniam M Zabicki Eanae pro Onere suo
suscipit, ex summa Novem Millium Quingentor Viginti Novem Flor
Grossor Viginti Novem et medij Poll Mci Zabicki, detruncata, adhuc Sum
mam Octo millium Quadringentor Quadraginta Novem florenorum gre
Viginti Novem et Medij Poll Mci Zabicki Apud JM Rudowski Re
stasse adinvenit. Provisionem vero pro medio Anno ad Tempus Pa
cificatae Gsi Jez Summae, numeratam jungendo cum Eaeque provisione
Summam Octo Millium Sexcentor Sexaginta Unicis Florenorum gre
Septem Poll, excedere Clarificat. hocque gradu Summam mille Se
+ ptingentor Tynae Quemlibet Tynae 38 Grossis numerando Florenorum
Duo Millia Centum Quinquaginta Tres grossos Decem Poll Efficien
Decro Condli hic in Bonis Nadułki, fra 2da post Fm SS et Indi
viduae Trinitatis Anno 1747, Inter Creditores M Joannis Szawło
wski more potioritatis potestate Tribunalitia lato, in Acta Crenae
Vissogrodienae Sabbo pt Octavas Festi. SS Corporis Christi
Dni Anno Eodem modo Oblatae Inducto, olim adm Rndo Martino Ciołko
wski adjudicato, et Bona Nadołki cum attinenae extunc praefati olim Mci
Joannis Szawłowski haereditatis afficere Declaratum, orglem cum
provisione alterius tantae Summae, Onus M Zabicki itiae esse Ca
latum Determinat, cum vero Documentis Prtium est enarratum
cunae olim adm Rndum Ciołkowski, GG Adamum, ~~Theodorum~~ Theophi
lam Gsi Stanislaj Goslicki, et Martiannam Gsi Stanislai Jez
Contes, Ciołkowskie, unum fratrem binas vero Sorores Germanos suos
habuisse, Adamum Fratrem Sterilibus fatis Decessisse, ex Theo
phila vero prima Sorore cum olim Gzo Stanislao Goslicki, Salo
meam ~~superstitem~~ Unicam filiam, primi olim G Mathiae Bogenski
secundi vero ex post voti, Honesti Josephi Zyznowski Contem progenitam

fuisse, et hanc tam in primo quam et Secundo Connubio nullam prolem habentem, sterilibus fatis Decessisse, iam autem obiisse Ioannem Jos cum Ioanna Martianna Ciołkowska, altera ob Rndi Martini Ciołkowski Soror, Petrum Superviventem, Hadrigium Joannis Krzyżewski Conten, a quibus Michael supervivens Judicatus rebtam ob Josephi Mikiewski Jtia Contem, a quibus ittia Extant Successores pagasse, licet in Tabilis ipsis olim Salomeam de Jodkiewicz Zyznowska, super portionem Suam Dicta Summa Mille Septingentor Tymf in Sortibus Bonor matnie ad Bona Prima pahora Nadolski Spectans, pmissa Debo potioritatis Collocata, tumq Distincta Cujus de Summa in Bonis Chyżowo dem Cessionem Coram Actis Cring Vipogrodien die 18 July Aō 1785 intrās Joannam Martiannam de Mikiewskie Joannis Josephi Szchocki Contio Recognovisse monstrat, ad Eam vero Joannam De Mikiewskie Szchocka expunctā Cessionis justa ejus Contenta transfusionem, Coram hisce Actis Die 20 Junij Aō 1787 in Terram sui Lycrapse Docet, et ex ea ipsa Summa Ciołkowiana supra liquidationem pri Amore suo Celato reputata meditatem per se pacificatam esse Allegat, Aut quia Joannes Petrus Jos ex altera Sorore ob Rndi Ciołkowski pgenitus, Originalem Cessionem in rem Ejā Szchocka, per Salomeam de Jodkiewicz Zyznowska, Durante Connubio cum Prima Ignobili Illegitima Jacobem, maōre sua Vitiasse, et Integram Summam Mille Septingentor Tymf Cessionem Dobis Joannis Rudowski Coram Actis Cring Vipogrodien die 30 Aprilis Aō 1787 cum Pleno jure suo successivo Dominis Actis Statur, ex propter quia ob Honesta de Jodkiewicz Zyznowska pri Initum cum Honesto Zyznowski secundario sub matrim. Connubium, priori suo statu abutendo, Plebeam Conditionem in se suscepit, ex hac Judm Eam ad Succedendum in Bonis post Nobl incapacem esse Declarat, et qui a participatione Summa tenorata vocati Bonis Jmmobilibus Jnhorare, eandq Ejus abjudicant, ita et Cessionem per illam in rem Ejus Szchocka hoc Secundario Connubio Mantae illegitimae, atq sub

a Terram

sub alternam per J Sachocka in rem m Zabilii tanquam Robore Superiõris fa
ctas, Ultraq Citat plenam q part ob Illrem Andream Ciosłowssii Successionem
Summam q Ejus supraexpunitam orglem et provisionalem in Succora ex Ejs Mar
tianna De Ciosłowssie Jurewa totaliter juste Cadere Debere arbitratur et
hanc Summam in Trina Capita Unum Jri Petri Jer alterum Jri michaelis
Krzecjewssii ex Hedvigi Jerowna cum ob Jpo andreae Krzecjewssii
jgniti Tertium quoq Sucor ob Jri Josephi Mirewssii et Dorotheae
Jerowna aqualiter Dispariendo Summam mille Quadringentor Tri
ginta Quinque Florenor gr Sexdecem Solidor Ducor Pol in quo libet Caput
provenire Determinat Igitur Judex Jmci Rudowssii ex requisita supra
exarata a Jpo Petro Jer Cesionis Portionem ejus de J Jer in Supraposita
Summa mille Quadringentor Triginta Quinque Florenor gr 16 Solidor Ducor
Pol adjudicat, restant vero duas Portiones Unam Jri michaelis Krzecje
wssii alteram Sucor ob J Josephi Mirewssii et Dorotheae Jerowna
Summam 2071 Florenor gr Trigint et Solidi Unius Pol Efficiens in fundo
apud Jm Rudowssii ad Deportanda reliquit Eam Autem Integram
Summam Quatuor millium Trecentor Sex Florenor gr 20 Pol Ciosło
wianam supra resolutam ex Summa Octo millium Trecentor Siraginta
Unius Florenor gr 1 Pol Jmci Zabilii ppria exclusa non nisi Sum
mam Quatuor millium Trecentor Quinquaginta Quatuor florenor gr 12 Pol
superrestasse pro re M. Zabilii arbitratur ab Eaq Summa gr viginti
Tribus Mensibus videlicet Ad Tempus Summae Jmci Bledzewssii Sol
vi Determinatae Infra enarrandae in Quota 54 florenor gr 11 et medij Pol
Judex M Zabilii Quorsive junctamq hanc provisionalem cum orgli Unam
Summam Quatuor millium Quadringentor Quatuor florenor gr 20 et medij Solore
pro re M Zabilii Efficere adhuc Eum determinat quia vero Summa Quinque
millium Quadraginta florenor ex Complanatione Inter Meos et Stanislaum
Bledzewssii ab Una Franciscum Zabilii Judicem Crem Visogr et Petrum
Rudowssii Cameranum Trem Florenor ab Altera parte Confecta p totale
hereditatis Bonor radicalis Stationis et Solutum in malenie Concertata Ex
manano per Decretum Tre Visogen Die 17 Aprilis Anno 1707 Inter Easdem
Partes Latum qui M Zabilii Assistens ita ex Summa Ejus et pro re
M Bledzewssii Indie Secunda mensis Julij Anno Eodem 1707 solvi Determi
nata, Testante Ultimato Scripto universali in Blichowo Die 7ma Aprilis
Anno fluenti manu memorati M Bledzewssii Authorisato in Quota Centum
Septuaginta Aureor Stungen ab Illri meo Rudowssii in religuos Vero ejus
Thoma Scantowssii per M Bledzewssii levata ejus cognatus Quorsive Sua
Rudowssii hanc Summam restantem ppriam Jmci Rudowssii Eamdem M Ble

dzewssii

Bldensis Ecclesiae Judex Agnoscit hocq; Jus quo ad hanc Re
stantem Summam per se Satisfactam se se Referens in Cam̃
Jllmi Rudowski Transfundit pro de Summa Totali Quingue mil
lia Quadraginta florenos ex Bonis mei Zabilii Derivantes pro Illmi
Mri Rudowski liquidat tanq; ex Eius majori Summa pro Illmo Ru
dowski provenisse liquidata in Summam minorem 4404 Flor. gr. 20 et
medij Pol. pro se mei Zabilii supersetasse Dularata, Exclusa primo
primum Summam 635 florenos grossi Unius et medij Pol. ultra summam
Mri Zabilii pro superata Jllmi Rudowski a meo Zabilii Computum De
bite Judicat, provisionem vero a Tmo Satis factorio per Decurum Vi
sogrodium pro fixo ad Trium per Decurum pro sens Determinanda in Quin
ta Nonagenta quatuor florenos gr. Viginti Octo et medij Pol. Jllmi Ru
dowski Concurrente Judicat, interea et Summam Octingentos Octoagin
ta Unius florenos gr. Septem et medij Pol. ex majori Summa Novem
millium Quadringentos florenos Pol. per m Franciscum Zabilii olim
Mrae Theophilae Rowiszowska olim Mri Matthaei Rowiszowski cum
Pol. m Constantia Suszczynska progenita filia Actis Crem Visoga
finia Sexta in Vigilia Festi SS Petri et Pauli Apstor. Anno 1765
Inscripta post in Bonis Nadolki translata pervenientes Decio Tri
Visogradiensi Die 3tia mensis Octobris Anno 1786 una cum provisione Actis
Pro de Suszczynski Saundi Voti Zabilska pempe ab Anno 1774 et
cum Pena Lucta Simplici 14 marcarum Pol. m Martianna de Rowiszowski
Mri m Pancratij Karniewski Dapifero Siepruensi et Vice Capitaneo Cra
cow. Cracoviensi Comite seu Utriusq; Congressibus adjudicato Decreto Citatorio coram Actis
Cracoviensi Die 30 Julij Anno 1787 per m Karniewski nunc Comitis Sua
in Causam Jllmi Rudowski Cita per hunc Jllm Rudowski cum provisione
et Pena lucta circa subscriptam per m Karniewski pro Cancellaria Comitis
Summae Originis Inscriptionem Exhibitam una cum Eius Provisione
et lucta Unam Summam 1476 florenos gr. 12 Pol. Efficientes, a meo
Zabilii Jllmum Rudowski Judm Spectare cum provisione Pro An
nis Tribus ad Quotum Duodecim Viginti Unius florenos gr. 13 et me
dij Pol. Dularat Decernendo quatenus Mri Franciscus Za
bilii Anteactum Bonor. Nadolki Starosto et Actorium in Bo
nis Malenie Adversus Jllmi Mri Rudowski Haeredit. Bonor
vero Kadłubowo modernus Haeres Summas pretatas primam
Sexcentos Triginta Quinque florenos Pol. Unius et medij Pol. alteram Quinqua
ginta Inscriptionem Debitorea per Jllm Rudowski in Dem. mei Zabilii Anni 1786
Supra enarrata super Summam Duodecim Millium Centum Quadra
ginta florenos Rita et Satisfacta in Toto et Pro Et Sublata Reputata

ginta Quatuor

ginta Quatuor Florenorum Grossorum Viginti Octo et medij Poll. Tertiam Mille Quadringentorum Septuaginta Sex Florenorum Gr. Duodecem Polonorum Quartam Ducentorum Viginti Unius Florenorum Gr. Tredecem et medij Poll. unam Summam Duorum millium Trecentorum Octuaginta Septem Florenorum Gr. Viginti Quinque et medij Poll. ex onere Celato Mci Zabicki Bona Nadulsciane Gravanti liquidam, Coram Officio et Actis Crenensibus Vissogrodiensibus ~~Die Dominica~~ Secunda mensis Julij Anno Currenti proxime Venturae sub Poena Baonis in Casu Contraventionis circa maaonem faciendam Publicanda JMco Petro Rudowski Camerario Terrestri et Commissionis Civiliter Bellicae et Commissario Pltus Plocensis seu Ejus Spli Plenti Solvat, hocq in Trno et sub rigore quo supra Jae Mcus Zabicki Summam Quinque millium Octingentorum Florenorum Polonorum per se Coram Actis Crenensibus Vissogrodiensibus feria Sexta in Vigilia Festi Sanctorum Petri et Pauli Apostolorum Anno 1765 ob Gsae Constantiae de Swieczynskie primi olim Mci Mathaei Rosciszewski Secundi extunc suae Conti super Bonis Nadolski Inscriam in Bona sua Kadłubowo ex Bonis Nadulski cum Attinentiis JM Rudowski haeredibus Actis Eisdem Crenensibus Vissogrodiensibus transportet et Bona Nadolski de hac Summa per suos Successores ex Eae ob G. Swieczynskie primi sui Voti Conte progenitos acquietanda Curet in reliquis vero Oneribus ultra Summas adpsens liquidatas Celatis Bona Nadulsciana quovis modo Afficientibus ex vi per Transactiones Cautae evictionis Illrem Mcum Rudowski Jae Mcus Zabicki Evincere et Eunae Illrem Mcum Rudowski tanquam sui Juris

quaesitorum

quaesitorem a quavis Impetitione eliberare Obstringitur Cui Evictioni Bona Kadłubowo nexu Enarratae super Bona Nadulsciana rnitae Donaonis Subesse Agnoscuntur Gsus quoq Antonius Rudowski retro Resignatorias Transactiones super medietatem Bonor Nadulski Głażewo et Sortium in Malenie a Gso Josepho Gopłowski Burgr Czerw Plocens Quaesitam et Gsus Thomas Szawłowski retro Cessiones super Summas a Succoribus Lisoscianis et M Bledzewski ut supra quaesitas tum et Quietationem de Offsa Br Nadulscianor Tradione Exarata in rem Illris mci Rudowski in Termino et sub Rigore quo Supra Coram Eisae Actis Recognoscere Tenebuntur Dcri Praesens Vigore

Antonius Woźnicki Subjudex Terrs Pltus Plocens per utramq Partem Inscriptus super arbiter [illegible]

Hyacynthus Przedpełski Camerarius Terrs Plocens ex Parte JM Rudowski Camerarij Terrs et Commissionis Civilis Bellicae Commissarij Pltus Plocens locatus Arbiter [illegible]

Officium Praesens Crens Capitl ~~Vissagen~~ Plocens ad Oblationem ~~mci Melchioris~~ Gi Francisci Dramiński ~~Narcyzy Bogusławskiego~~ Plocens Darum Compromissoriale Infra serum Inter Ptes Infranominanae in Bonis Infracontextis statur Manibus mci Superarbitri et Arbitri Subscrum Reproducens ad Acticanae Actisq Praesens Ingrossanae Suscepit in Tenore Sequens Inserat Originale Eiusae Dcri Circa Acta Praesens est Relictum

In Cro Plocenz feria quarta post Festum Sancti Petri in Vinculis Proxa Scilicet Die 4ta mensis Augusti A Dni 1790

Decretum Compro
missoriale Inter Meum
Zabielei Judicem Crine
Vissoge et Meum Rudowski
C.J. et Commissionis Civiliter
Bellicae Commissarium Pl.
atq alios
Latum

1790mo

130

Actum In Fundo Bonorum Lysalowo ida[ta] pro
Termino Condescensionis per Dictum [pro]
Feria Quinta Intra Octavas Festi Sanctissimi
Corporis Xti Domini proximo Futuri Die
cima Mensis Junij Anno Ejusdem 1769
In presentia Illi ac Generosorum Francisci R[e]
nalli Tribuni Brestrn Cujusvis Similis Ja[ce]
Burgi Prinz Ploens Thome et Antony Fulle
Matthie Kunwalli ac aliorum Plurimor Nobilium
actum presens Congregatorum nec non Illo Pro
Provisi Dmi Stephani Sacvalski de Paulatki
et Jurati ad actum presens auscultand Aperi
et Eunq auscultand

Officium Intrascripti Camerarialis Pro Ploens In Fundamento Decreti Judicij Pro
uncis In Billbe Feria Quarta post Dominicam Rogationum proxima Celebrat
Duodecima Mensis Maji Anno presenti Inter Illustrem Principalem Comitem
Trem Ploens actorem et Illum Valentinum Schrewski Burgratium Prinz Ploens
abattra nec non Pros Antonium Kortbarski et Hedwigim de Pintbarskie Juvam
a Partis pribus Emanati Quo mediante Decreto Condescensio Officij Camerialis
ad Fundum Bonorum in actis enarratorum pro Die in Actis Expressa unacum Du
absentia non Stante Dum modo Actor aquo exigere pro Condescensione ad
undi Admonenda Edictaq Decreto Decisum est Ut hoc Officium Camerialis mutuo Con
Sumpta Condescensionem Ante Omnia reproducendum Contractus Arendatorij pro
Pros Kortbarskie Conjugis prefatae Fortum Bonor Lysalowo arrendatos Expres
ortalitiales abuna et prefatum Dnm Schrewskie pro abattira Condicti Demandet
reproducto Contractu dispretensionibus quibuscis ex quovis fonte monte premisso
fractus Arendatorij Enunciantibus ad Pros Kortbarskie Conjugis et Conventu Lapsu
quirat, Inverity et Ingressionem Expediat Juris Excipiat Summar ex quovis Con
stantia provenient si juste patuerit Obligandet et cui Competerint et aquo Debe
Solutionem earund Decernat Omnimodam aquo Juris provenien
pretatas Sententiet pubicationem resolvat partesq In Omnibus et Singulis pre
missis Sententiet pubicationem resolvat Relinquendo pro Exigentia Summarie et Decre
tum Finaliter Decidat. Dispiciat ac moderetur Cujus Decisioni pro Executione
quienore Judicatum Pate Subpena Bonis Ills In Termo Condicto Super pro Condi
miente Publicand Debeant, pro quo Condicto Termo pribus quer vocatis et quo
tum poterunt absentia et per omissa alias Decreto Ord premissa Testium nec
ad Bona In actis Expressa Condescendet Hinc Condescendendo Judicium Actoris
premissa dicta prius pace et Quiritatis publica Cria actus ejusmodi Servari Solit
Expedierit quem Fundatum Judicium In Omnem Dnm reclamantem manen

advoc

Adveniente Itaq; eadem Cra Die Reassumpta sua Jurisdictione Voce Alti Judicio apparitoris ad Expectandum Petri Hertdurski heres pertmendianis prius ad Incumbendam Compascuidnem Sis Cram Officio auclamare Intimarit Quo In Trio auclamatorio pro hac vice facto eadem Petro Valentino Jacme Crini nominis Smerzewski Burgrabio Cracz Florenz Sitkum Benedictum Lypalowa Tenetario Lubespire acta pltis Jo Hedwigi de Pontdurlie primo ad Jo Antonij Dobrowolski Secundi ad presens Voti Jo Antonij Hertdurski Pris In Assistentia Jo Valentini Fottdurski Burgr Cracz Florenz Souri Civ pltis Jo Hieronymo Pris pltis Camerario Jm Florenz Actitato pltis Tenor Psam de Pontdurskie Hertdurskiew pro Jo rem Decte Executio Sufficienter probet Compascuidnem videlicet In Officio ejusdem Competenti Nempe Muris Jdis imminente Arbitratu Et Quemadmodum eadem Petra de Pontdurskie Hertdurskiew In Sufficienti Actu et Ej Competenti Compascuidnem non fecerit Jdis Jo Antonius Hertdurski Jus Suba Judicali antepenerip.te Compascuidnem pro missam pltis et Suam Jo Personam sui Compascuidnem probare teneatur Prout Officium presens Super eisdem Petris Hertdurskie Conjugibus Parte actorea Condemnationem Obtinere permittit et hac Relatione Solutionis Summae Duo milliorum Centum Quadraginta Unius Florenz grossi Decem et medij Polonicali provenerit et tenuta Summa ad Interminationibus adauctis provenientz pro non beneficiatorio pretensionem Rejectis Contrarijs et In hoc Contraventionis Decreto ad aliam Circumstantiam Ad Quam Publicationem Condemnatio pro Additur Alti Judicis Dni Alti satisfaciendo Additioni ac Deputationi suo ab Officio habita eandem prenam Bonis super predictis Petris Hertdurskie Conjugibus alta sua presentia et Sonora Voce proclamavit publicavit Publicavit et Adnotatam Omnium pro tunc presentium In Dubium Deduxit de quo eloco Publicationis suam ad Officium Rediens fuit Relationem Cum Comparente vero Jo Quadpetki Camerario presens Cedula datur Testimonium Disparens Sigillo Cum Consuetudine Sui.

Mathias Starczewski Camerarius Terrestris Pltus Plocensis

Offm presens Cra Capsid Plocen ad Oblationem Cti Thomae Kraiewski Condemnationem Infrascriptam super Pte inscripta rauda ni Trio Condnis in bonis infrascriptis nominatis obtentam et publicatam per Offm Cmte Sri Plocz subscriptam reproducen ad Acticanz Actis Dni Ingrossare Suscepit ni tenore sequen. / Inserat. / Originale vero Eius Circa Acta Pcia. est relictum.

In Cra Plocen idj sub Celebratione Judicioꝝ feria quarta post festum S. Jacobi Apostoli Ultima Julicei Die 28 Mcis Julij Anno Dni 1790

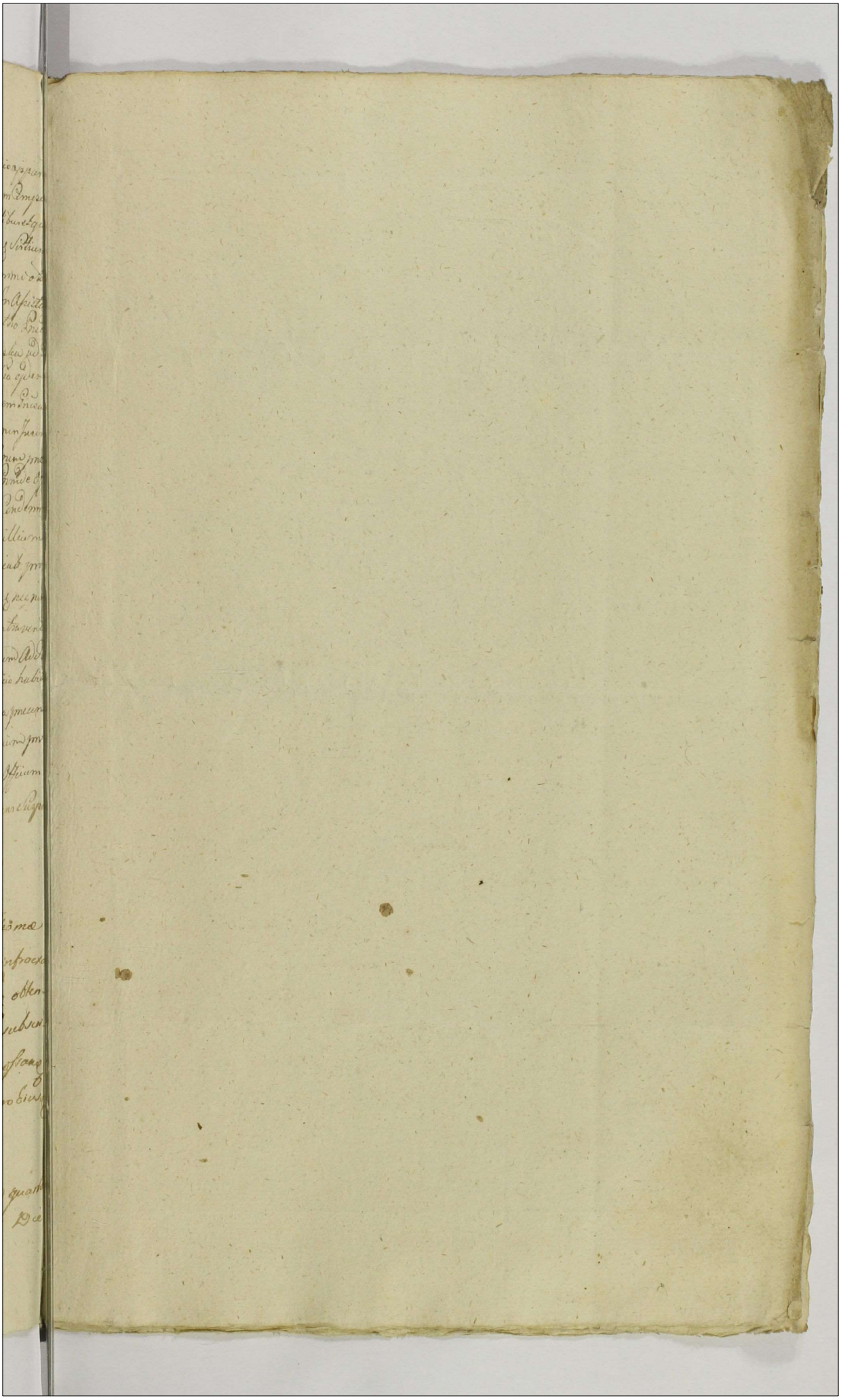

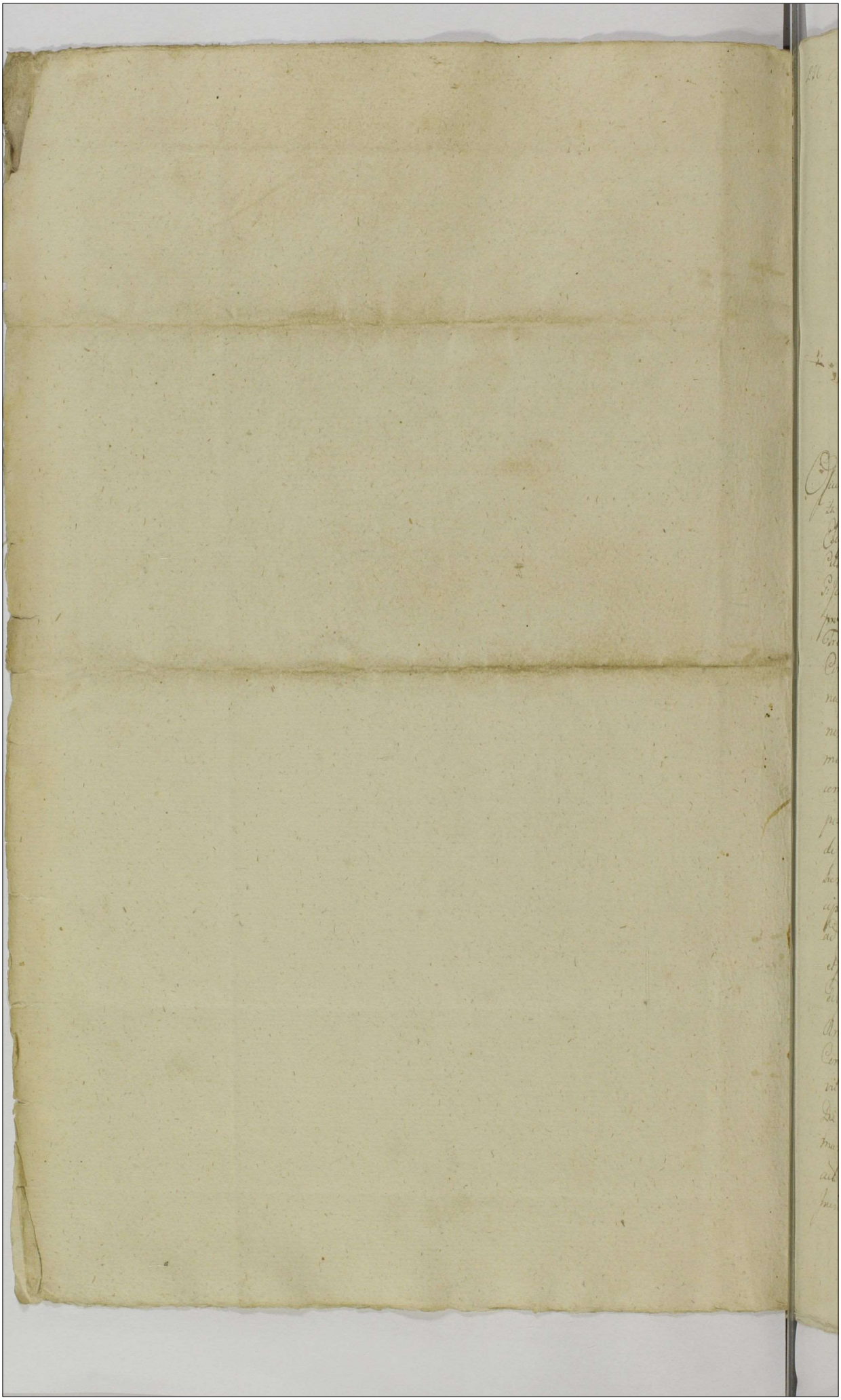

26

Actum In Fundo Bonorum Hæredit idque In Termino Endictis pntibus per Assistentiam Determinatã Feria Secunda Intra Octavam Festi Sacratissimi Corporis Xpisti Domini proxima Sabbati Die Septima Mensis Junij Anno Ejusdem 1690 In Præsentia Rnorum ac Nobilium Stanislai Zaguini Burgi Beng Magnæ Andreæ Zamoiscij Antonij Myslinski Alberti Kowalewski Mathiæ Edzardi Clementis Zollkouski ac aliorum Plurimor Nobilium ad actum pmesæ Congregatæ nec non Albi Rnei Patris Pris Joachimi Rozycki de Brzeznow Magnæ Austriæ Provincialis ad actum pmesæ acclamans a prompsit Et eum acclamans

In Sigmo

Officium Infrascripte Camerariale Pro Rnorum Virtute Decreti Judicij Pro Rnorum Festi Sanctæ Trinitatis proxi Dominicam Secundi proxima Sabbati Die Vigesima Octava Mensis Maji Anno Elapso pter P. Josephum Chmielski ab. et Celatã abbeam et P. Hieronymum Dalmatski Celatã et ad pte Abbatiæ nec non Pias Catharinam Ejusdem P. Stanislai Agnetem P. Jacobi Kolerynski Conventus Hæsilei nunc P. Kolerynski Mantuam Celatã pte Abbatiæ prætati Jne Papæ Gratiæ Quo mediante Decreti pret Determinatum et Solutum Summ Trecentorum Septuginta Florenor Polonicalã pro Triennali Tenuta Sortis Bonor Hæsiensis Constituta per P. Dalbrouski Adimpleng Condescensio Fraternalis P. Dalbrouski ad Bona Jnacta Sententia Pretium Camerarienem Pretium Florenor unius Duarumve Absentiarum Obtante Captatã tempore pmissa de Adventu sej Tempestive facienda Assistentiæ mutuã Partium Compta Conducens Condescensionis Jnjuncta Eodem Decreto pre caminatum est ut Offm Camerariale Conducens Condescensionem Demanitatis pactione Contractus Jnvicem Decreto Expressi Tenatuj nec non Statu Sortis ejusdem de Impertatione Jnominationum eunetor P. Dalbrouski pretensionibus Pro Tempore Benefic Inquirat Investiget Inquisitionis Expedial Juramento Ultimæ per fuerit Et ejusdem Beneficialium et Celebrationem Omnimodam Decernat Curam pro ad Sententiã Emolumenta Decreti ad Dijudicat et mandentur a pud Officij Decisori pte pro et Judicatum pte Debeant ac teneantur alias Decreto eidem pmissis pro Diligens tale pmissa Tempestiva Assistentiæ In Celebrando Die 28 Mensis Aprilis Anno presens Datuã et manu sej Officij Impressa Citatorio ad Bonapmissi Sententia Condescendi Jtem Condescendendo pmissa Assistentiæ ad Suam Vre Alias Honorevit Quam fundat In primis Diem relatarie mandavit Adveniente Jtem Eodem Die Prno Reapmissa sua Jurisdictione pmissa ad pmissa Tempestiva mane Intimandi Quo In Vim Intimatorio Citatis et Litig P. Hieronymo Dalmatski ad pte P. Josepho Chmielski et Catharina Jacobo Kolerynski et Agneta Hæsiensi Jnchoatam Expletionem Citatis et Judicens per Litig P. Josephum Chmielski nec

ad Bona

ac Emolumentum Kolczynskich Conjugum mihi plus Comparens Offm presens Exequendo Regulam Decreti cui presens nititur Actus ad Repartitionem Contractus Tenutarij inter hanc Partes Conscripti et Pingitt adque in instanti Curiam in Satisfactionem Sententiae Officij cui Contractus Tenutarius est in Rezyno Die 20 Junij 1707 Ao inter S. Stephanum Churinski mense suae Comitis et Agnetis Hezilia prothonc Virginis Nuptae ad presens S. Jacobi Kolczynski Comitis agentis Actoris et S. Hieronymum Dzbowski modernum Actu pro Actualtera Conscripti et monebus citatorum Partium Subscripti reperitur Jure Satisfactionis hoc in parendo Adinventa Negotium judicare mandat in judicatione Negotij Controversiae Partium Eadem Curi Dzbowski bonificationum Impensationum ultimus Grani pro se pro Copesitam Possessionem Sortis Contendens Ex hac Non ouisquam Quin potius Non nisi in minori Quantitate Reperibilium et magnis Inultis ac Intempestive Seminatur In contractuq supra de Data Exarati pro Exactor totaliter adnotata et ex hac Circumstantia per non Executionem Segetum in Anno primitivo per S. Churinski Verbalitus Sibi ad Seminandum Agros totaliter Dari promisser et Eas sumptis et Non nisi in Quantitate Religionis hiemalis Centherum Orti Tributi Debitorum potentiq Compensationem Damni in primo Possessionis Anno per Desiderata Inseminationes tam per tempus Calamitosum in exercentis Segetum quam malam Partium Economicam antiquis Possessoris ejusq Sortis etiam Certeta Cathegoriae Dari Condito hic in Fundo Benor Jesuae Die 25 Mensis Junij 1700 Ao inter S.or Catharinam Curi Josephi Churinski modernis Status Agnitam ad presens S. Jacobi Kolczynski Seminarij Ex Stipe ac Eunq S. Stephanum Churinski obuncq et S. Laudium Szymkiewicz prius Abbatis ac Eunq Conventum Plovens Tuna vita Fridie Festi Sancti Michaelis Archangeli Pulicti Die 30 Mensis Septembris eodem Ao Oblatuali pro Amissis Seminationibus per S. Szymkiewicz in agris Inultis Inseminatis per S. Dzbowski Tenutarium modernis Possessionem et totalis Presentis hiemalis Frez Centher Religionis Exterioris Dictuntq Cum pum hiemalem ejusdem Tritici Centhis ac additis per S. Churinski Ad Seminandum Orti Centhis Sibi in primo Possessionis Anno Seminasse Narrans Cum quo spes et Seminationem Vernalem ad Seminandum Sibi Quidam appromissum Dicens ad tamen in Effectu Non Dedit Quin potius pisse de Instigum Impetrata Explicantis et S. Churinski Seminal cum suis Coactoribus pro Deperditis Seminationibus ac alijs pretensionibus Decreto Eodem Comprehensis Summam Trecentorum Florenor Polonicalis mediante Juris Comperati per S. Churinski admpleti Sibi adjudicata Amaro Paulo Schmitt Hoeldanti Lucratam Et ex motivo premissi Dicente seu Sotho supra dicte Generate pretensionem suj Intuitu Beneficationis pretensionem seu Importata Seminationum Valuata per Antecatum Possessorem Amissarum et Scripta Summa ex judicata Beneficiali appromissa sibi Compensationis Damni in recuperanda Inventibus et Tenutis Demonstrantis Scripturis Contractuum per S. Churinski Conscripti totalis et pta gras Seminationes Denotantem alioj sicuti suj Ulteriorem Ignari ad velle ejus Conscriptum esse Narrans Contentiosq ejusmodi Contractus Non Attentis Quinimo Sublatis Beneficiationem sibi Damnum Exinde Causatum pretendum Inferens et Experiens Jam

vero

Jam vero Incri Brusinski et aliorum Imeminationes ut expert in quam pleniori statu tabe
pessitae Possessionis Incri Dalbrueski Importatae non obligare nec nisi Eximumetantia non
bene Importatas Imeminationum pro Minutiori Tenuta Certum earum Ill. Dalbrueski Principis
Nullam q. beneficationem Darmi Etende Evenendi in se quapiamque et adversa ad Importatas
Imeminationes Danda non approximisse Inferens et Etiende Contractus ex nudo Asserto
Conscripto Nulli Disputationi Incri Dalbrueski Subesse Imemptientem q. Petitionem Deur
nendam Urgere Inducias Ecaudiri Opm Imerens Animaduerso et Decreto Executivo Suspen
sa resolutione Causae presens nequaquam esse Inquisitionem ad Contenta Imae Partis admitten
dq. Imeniis Interrogatorijs Censuerunt et Apte per Eum Commissarium Imandq. Reperto
Testium Remotam per ubarum Item Intentarum Edocere Judicat et Addictas Allegationi
alis ad Imertandum pertinentes Cepit Imemoratorum Testium Inductorum ab Inscriem per Ju
ratis ad Auscultandos Testes Auspicat Duobus Inquisitionibus pari Nro Testium Edocti
Expedita Ad Relationem se se Contulit Eorundem q. Testis et Natura Deliberationis perpen
sis ac Enotatis cum Controversiis Partium in Judicium Inductis et Allatis Compertatis
Quando quidem hacce Inquisitiones suo Coram Officio Educte Ejum Dalbrueski una Invocatorio
Possessionem Portus Venerum Ubique Vigore Contractus Tenutarij supra de acto Expuncti cum
Jso Imerinali Consuli una Testium Simili Juvabi Sui potius Jam Tempore messis abri
mi Imerinationem per se Ante Vigilari Scarmis Imeminationum Facta non nisi eo tempore rebus Jure
minutione apmetenda Possessione reddere Voluisse Verisimile tamen qua methodo in posst Facta
aliqua Cum Incro Brusinski succedatione Certum earum Jn Possessionem sui rebus Insse
Imeminationes utriusq. grani in quam Vilissimo stata etiam imminente Vitione Esse
ista per Eum Brusinski super Incris per Antiactum Expensorum Ill. Dalbrueski
Depreditus Facta Occupasse Eumq. Ill. Brusinski pro Expedem Dependentes Imeminationes
Mediante Dicta Condi supra Enorato beneficationem Luentium esse Dictant, eundemq.
Imeminationes Eum Dalbrueski tales Quales Suis Nominibus in Expirio sui reliquit
Collegisse, Summam tamen totalem imminente Decio Executivi Judicij sui Imembri
ac Quietatione Authe depersoluta cui Summa Trecentorum Sexaginta Florenos Polonicales
per Ill. Josephum Brusinski Jnrem Ill. Dalbrueski Ejam actis Bene Plenis Fena Quinta
post Fm Sancti Michaelis Archangeli proxime Solvit Die Quinta Mensis Octobris
Ad Quae Supra Recognita Jnsius biennalis Tenutae Exolisse eumq. Ill. Dalbrueski ex pedem
Imeminationibus nec Sufficientiam advertens Ad recreminandum Habuisse Enarra
Condictum Ill. Brusinski Animadversa Calamitate posteriori tenuta Ill. Dalbrueski tamen in
Contractu per se Conscripto pro meliori misse ad Remanentes agros in cui Certe Existimo
morato Ill. Dalbrueski Novem Cenchros Mensuras Novae Siliginis biennalis Exhibisse
Jam vero Reliquum ex Benuentia Illustrissimi Siliginis tres Centhos spatz Mensuras exhibendi
additos Imeminationum biennalem pro Sequenz Ad Adimplendum explicant, ostendam
quoque Imeminatos per proprio peculio vix nende Jntum Complendum Imperatasse edocent
Sinera ex armis tribus Durante Possessione in Fundo Relicta Inventarijs suis ac Valen
sui sudore cum adhibitis Operarijs in Campos Evexisse, et pro sui Laborem ac Expensis
cam Certam agri ad Exercendi Segetes minus aptos per Antecessum Possessoris Relictos
In Bonos Mutasse, Elucidant, Superciem hortis et Floris Opportunis pro posse extirpasse

Berang

Benam[illegible] Eunomiam Sciti per Eunes Pespesue Congruam qepispe Denuntiant Qua propter Judex
premens attentis premissis Inquisitionibus Deductis presentibus Decretis Condi Signa dicatis Causa
Dñi Jo Cathegnus Executor Judex per Offm Cameralem Laudi pbre Dñi Simonis Stalski Summam
Trecentorum Florenorum Polonicalium per Eunes premissis Judex pro Dñi Dependentis Inscriptionibus hoc ad
per Dñi Dabrowski Ruptis a Dñi Nemoiewski adpudicante ac ex motivo Religionis hiemalis
Novem Centenarum pretemporate Inscriptione Dati Et Eiusdem Contractus non ad mentem Ultimi
pitis Intempe, Decreti premissis Elanguante, Et Julio Jo Ao primitivo [illegible] Depositionis Executorum
Dñi Dabrowski pretensione modo Superscripto formata Legali Sententiata non prosequendum
Szczinski Targuam nomine Alias Agens et Summam pretensa a Dñi Dabrowski Levantem
ab onere Expensarum Executionalium Quam Judex minime Contractus Executorio ex motivis
supra deductis Attento Jo Benificationem Imperatam Inscriptionis minime Decretum non
ac non perpetuum Annualium proventuum Summam Centum Quinquaginta Florenorum
Polonicalis Arbitrio Sui pro reali ac Legali Agnovit Decernens Statuit Statimus Hoc
Salvo Suo Jurepetus Szczinski Quintam Summam Centum Quinquaginta Florenorum
Polonicalis Coram Officio et actis Cons Florenus Judex Sub pena Trium Insuper Contraventis
nis Civis Mandatum Jure Fiscus Publicandi pro Una Secunda post Dñi Dominicae Nativ
gantiae Virginis et Martyris Jo Ao presenti Quintura ad manus et Quietationem Dñi
cujusdi Dabrowski Exolvat Quita pena Decem Marcas Polonicalis per Dñi Szczinski
Petro Dñi Szczinski pro Contributione Osiana Quitatis pro anni Secunda Rustica pro Dñi
Dabrowski adcrationem Exolutis Florenis Ex propriis actis ceus nec non pro Contributione pecuniae
tis Extraordinaria pro Quatuor Annis Ao presenti Committer per Dñi Dabrowski Exolutis
Quotam Florenorum Undecim efficiens Ejus Dñi Dabrowski pro reali Agnovit Summam ven
Dñi Szczinski per Dñi Dabrowski Quotam sibi de Octodecim Florenis modo Quitatis Emendata
debita ejus Dñi Dabrowski premissae pretensioni non Satisfactus Deo Juvante
presens sibi ultro Pretensionibus absolutum Imperpetuum utrisq Partibus Silentium
ac pronuntiat D.N.

Matthias Starczewski Cameralis Trib Stus Plocensis

Offm presens Cum Capud Plocen ad Altercandum pro
Hyacinthi Dabrowski Decretum Condrle Infrascriptum
in Causis Inscriptis Nominatum Inter Stes Instru
Contentatus per Offm Curiale Trib Plocen Quod Ma
nuq Ejusd Officij Subscripti Reproducens ad Alte
randum Actis q quem Ingrossandi Suscepit in te
re Requem Inserati Orasli Ejusd Decreti Circa Acta
presens est Relicti

In Cro Plocen in Trib Ruralibus et Causarum Offi Jud Civ Capud Plo
cens ana cum Continuatione Anteriori Causarum pretactarum Quam Ca
Denticum Anno in Diem Inducti nam Judex Pro Secundo
pte Fm Nativitatis Beatae Mariae proxime Celebrat Die 8va Julij Ao 1790

Działo się na Gruncie Miasta Jego Krolewskiey Mości Płocka Dnia Dwudziestego Drugiego Miesiąca Czerwca Roku Pańskiego 1790go a to na Terminie przez Dekret wyznaczonym = w Przytomności Urodzonych Mikołaja Miłodroskiego Komornikiewicza Ziemskiego Płockiego, Jozefa Łukowskiego Jana Macherzyńskiego y Jnnych Dzieła Ninieyszemu przytomnych tudzież Opatrznego Walentego Michalaka z Cierszewa Przysięgłego Woznego Dzieło ninieysze przywołuiącego.

Urząd ninieyszy Grodzki Starościński Płocki Burgrabiezy na Mocy Dekretu Komissyi Porządkowey Cywilno Woyskowey Woiewodztwa Płockiego, Między Wielebnym Jmć Xiędzem Teodorem Łosackim Domu Płockiego Zgromadzenia Missyi Superyorem y Osobnego Zgromadzenia Siostr Miłosiernych w Płocku ulokowanych Przełożonym y Tymże Siostr Miłosiernych Zgromadzeniem Powodami z Jedney, a Szlachetnym Magistratem Miasta JoKy Mości Płocka pozwanemi y przypowiadaiącemi się z Drugiey Strony w Raciążu Dnia Jedenastego Miesiąca y Roku bieżących Zapadłego Ziechanie na Grunt Miasta ninieyszego Płocka Urzędu Grodzkiego Płockiego Burgrabiezego na Dzień Dzisieyszy wyżey w Dziele wyrażony Przekazuiącego, Któremu to Urodzonemu Burgrabiemu Grodzkiemu Płockiemu któremukolwiek przez Stronę Powodową sprowadzonemu po Zafundowaniu swoiey Jurysdykcyi Nadewszystko Zgromadzenie Siostr Miłosiernych do Gruntów przedtym Szpitala Swiętey Troycy z Pomocą Woyskową w przypadku iakiego wzbronienia dodać miana, wprowadzenia, Stanu Budynków Ludzi Zasiewow, Jlości Gruntów Opisania, o zasiewach ~~czyli~~ dostatecznych lub nie Siebie zawiadomienia, Spustoszenie Budowni Płotow Uznania, y w tey mierze Jnkwizycyi Przysięgłey wysłuchania y Gotowey do Sądu swey Komissyi

z porządzonym Dziełem odesłania iest moc nadana. Na Grunt Miasta Płocka z iechał y Jurysdykcyą Urzędowną Głosem wyżey wyrażonego Woźnego Urzędowi z iazdowemu Assystuiącego zafundował po ktorey za fundowaniu Strony do Stawicielstwa przywołać nakazał, na ktorego przywołanie Zgromadzenie Siostr Miłosierdzia w Płocku Ulokowane Powodki przez Przewielebną w Bogu Jmść Pannę Rozalią Kamińską Starszą w Assystencyi Jmść Xięża Jana Lejowskiego Domu Płockiego Zgromadzenia Missyi Professora czynicą swym y całego Zgromadzenia Jmieniem Osobiście Szlachetny Magistrat Miasta JoKJMści Płocka Pozwany y przypowiadaiący się przez Szlachetnych Jana Maxymowskiego Prezydenta y Franciszka Krzywickiego Woyta swemi y całego tegoż Magistratu Miasta Płocka Jmionami Osobiście Urząd ninieyszy Grodzki Płocki Termin Dzieła ninieyszego na Żądanie Stron Obydwóch do Dnia 30. Mca y Roku teraz Idących odracza y Termin Zawity bez przypozwu Stronom Zachowuie.

Na Terminie z Limity przypadaiącym Dzieło się na Gruncie Miasta JoKMści Płocka Dnia 30. Mca Czerwca Roku Pańskiego 1790. w Przytomności Urodzonych Jana Szczęsnowskiego Burgrabiego Grodzkiego Płockiego tegoż Jmienia Machczyńskiego Jozefa Łukowskiego y Mikołaia Miłodrowskiego tudzież Opatrznego Walentego Michalaka z Cierszewa Przysięgłego Woźnego Dzieło ninieysze ogłaszaiącego. Urząd Grodzki Płocki na Mocy wyżey wyrażonego Dekretu na Grunt Miasta Płocka z iechawszy y Jurysdykcyą swoię Urzędownie zafundowawszy Woźnemu Dziełu ninieyszemu Assystuiącemu Strony do Zapisania Komparycyi przywołać nakazał na ktorego przywołanie. Zgromadzenie Siostr Miłosierdzia w Płocku Ulokowane Powodki przez Przewielebnego Xięża Teodora Łosackiego Domu Płockiego Zgromadzenia Missyi Superyora y tegoż Osobnego Zgromadzenia

Siostr

Sioster Mitdzierzych Pułtorzonego Osobiście Starszitey Magistratu Miasta Josephowa Stacha Rozwany y mypowiadaiący iey przez Starszego Franciszka Krzyżanowskiego Woyta Juliana Kiesa Radnego Jamci Sławetnych Jana Sucharskiego y tegoż Imienia Witkowskiego Ławników niemniey Sławetnych Jana Podlaskiego y Franciszka Cybulskiego Gminnych tegoż Miasta swemi y całego tegoż Miasta Stacha Imionami Osobiście Stawaiących Urząd Dziedziczny Reguły Dekretu wyżey przepisana Konsystyi Sądowey wykonywaiąc Nayprzod Dozmadzenie Sioster Mitdzierzdia do Szpitalu przedtym Szpitala Swiętey Troyey w Mieście Stacha będących Gdzie Woznego Przysiężtego wprowadził y we spokoyney Possessyi Zestawił a gdy Dekretem powyższem po nastąpioney Reindukcyi opisanie Sterum pomienionych Szpitalnych Urzędowi swemu iest zlecone Przeto do Opisu tegoż Szpitala przystępuie: ktorego Opis Następuie Talowy.

Budowla.

Domostwo Drewniane w Wrzyst Szrytami na Wschod y Zachod Stoiące Stoma pokryte o Dwoch Izbach z Alkierzami w Dachu Kratach y Cwelach Reparacyi potrzebuiącey do Sieni wchodzące Drzwi podwoyne na Zawiasach Zelaznych Stare ale na Prawą Rękę do Izby Drzwi na Zawiasach Zelaznych z Noblem y Klamką Zelazną Kumin y Piec Murowane dobre Sufit z Tarcic dobry Okno iedno w Drzewno oprawne na lewą Rękę Sieni do Drugiey Izby Drzwi Robota prosta na Zawiasach z Klamką y Haczykiem Zelaznemi Sufit iak w pierwszey Izbie Okno iedno ale drugie Tarcicami zabite Piec z Kaflí Stany Kumin Murowany Dobry za tym Domostwem Ogrod Zagonow 26. w sobie zamkniony poczynaiąc się od tegoż Domostwa a ciągnący się do Drogi po nad polem Idącey między mieszczanki Folwarku do Kollegiaty Stuchiey należącego z iedney a Ogrodu do tegoż Szpitala Swiętey Troyey zdrugiey Strony leżący w tym Ogrodzie przy Drodze Stodoła o iednym Klepisku w Sztery Przęsła Stawiana po podpierana Reparacyi po-

potrzebuiąca za tey Stodotą od owczarni obalonej Sochy 3 y
Stopow Stoi 13. Daley przy uliey Chatupka Drewniana z Cyp
szu przez niegdy Ucziwego Łukasza Lawendowskiego postawiona
za tey Chatupkao Ogrod Zagonow 7. wdobrè maiący, ro wnież
iak y pierwszy Zaczynaiący się y ciągnący, między miedzami Cy
da wzdłuż napisanego rzędney, a ogrodow do Kollegiaty Płock
należących Siżto Katarzyńskiemi zwanych zdrugiey Strony, po
mienne Ogrody od uliey y ode Drogi płotem Ogrodzone. Daley
Jest Ogrodzon Dwa poczynaiące się y Konczące iak y pierwsze
Zagonow 22. wdobrè maiące między gruntem Kollegiaty Pło
ckiey z Jedney, a gruntami do Krasney woli należącemi zdrug
Strony leżące, na iednym Ogrodzie przy uliey Domostwo z
Cyrysu wystawione na Drugim znaleźli tylko od Domostwa
zrzuynowanego przy Drodze Stodota w Stopy stara leżąca
dobra Daley prosto w Putwtorek do tegoż Szpitala na
leżący Domostwo z Cyrysu postawione za tym Ogrod Zago
now trzymaiący poczynaiący się od mierzonego Domostwa
a ciągnie się aż do Drogi przy polu Dworcy między Mie
dzami Sołwarku Sukcesorow niegdy Szlachetko Kleymika z Je
tow do Miasta należących.

Pole Czimne.

Putwtorek Zagonow Sześć w wdobrè maiący między miedzami Je
tow do Miasta należących rzędney z gruntow Cyrkwi Xięży Do
minikanow zdrugiey Strony leżący poczynaiący się od Drogi z
Miasta do Cetnerni Reformackiey Dworcy a ciągnący dopar
ty przez Stawy Ogrodzenie przez Szlachetkę Piotra Jędrzey
wicza Radnego Miasta Płocka posiadany Lubony poczy
naiąc od wspomniony Drogi Stacim Jednym Jęczmieniem Daley
Stroy Sześciorgiem Pszenica Ozimna, na Ostatek aż do pana
Stroy Czworgiem Żytem Zasiany. Daley Jest Putwtorek
Wtoki poczynaiące się od Wioski a ciągnące się do Parowy przy
wsi Chetnowie będącey Zagonow Czterdzieści Dwa w wdobrè za
wieraiące między miedzami gruntow do Kollegiaty należących

rzędney

z jedney á Gruntów Swiętokatarzynskié zwanych drugiey Strony leżą
a ktorych Wtok Putwłocek przez Sławetn Cierniewicza trzymany
Stay Dziesięciorgiem ciągnący się ktory przez Stay patnaście
Przemica Zimna w Reszcie Żytem Zasiany. Drugi Putwłocek
z Tychże Wtok Sławetnemu Zarzyckiemu wyżrzeiony Stay Siedmio
giem Żytem Stacem Jednym Przemica Jara Stay Dwoygiem
Przemicą Zimną Zasiany Putwłocek Trzeci z Tychże Wtok
przez Stawette Jana Suchanskiego trzymany rownież iak pierwey
zasiany Putwłocek Czwarty z Pomienionych Wtok przez Sławet
Leodziarowicza trzymany Stay Czworgiem Żytem Stay —
Pięciorgiem Przemica Zimna Stacem Jednym Przemica Jara
Zasiany Piąty Putwłocek z tychże Samych Wtok Sławetnemu
Kierejewi przez Miasto puszczony Stay Żytem Zasiany przez
Lagonow 9 ośmiorgiem leżący Szosty Putwłocek przez Sła-
wetnego Butkiewskiego posiadany przez Stay Dziesięc —
Żytem Stacem Jednym Jęczmieniem Zasiany Siodmy Put-
włocek z tychże Wtok przez Sławette Krzysitowicza trzymany
ktory Stay Trzeciorgiem Żytem Stay Dwoygiem Przemi
cą Jara na ostatek Stay takiż Dwoygiem Przemicą Zi
mną Zasiany. Daley Idąc Wtoki Dwie przy sobie leżą
ce poczynaiące się od Wsi czyli Drogi z Pisika do Łupy
Idący a ciągnące się aż do Pawory przez Stay Dziesięć
między miedzami Gruntow Swiętokatarzynskich zwanych do
Kollegiaty Stockiey należących z Jedney z Gruntow Jdący Do
miniczanow z drugiey Strony będące z ktorych Wtok Lagonow
Dwa przez Leszniewskiego Jakubowskiego trzymane Stay Trzecio
giem Żytem Stay Dwoygiem Przemicą Zimną Stacem Jednym
Przemicą Jara Zasiane przy tych podobnież Dwa Lagony
z tychże Wtok przez Leszniewskiego Jena trzymane rownież iak y
pierwsze y nie naliczymie Jęczmien Zasiane potym La-
gonow Sztery czyli cały putwłocek przez Sławette Rogulskie
go trzymany Stay Siedmiorgiem Żytem Stay Dwoygiem

Pszenicą Ozimną Staiem Jednym Pszenicą Jarą zasiany Daley z tychże Włok Zagonow Dwa przez Sławetnego Ciemnickiego trzymane Stay Czworgiem Pszenicą Ozimną Staiem iednym Pszenicą Jarą Reszta Zytem Zasiane Potym Zagonow Sześć z tychże samych Dwoch Włok przez Sławetnych Zarzyckiego Sucharskiego y Lendzianowicza po dwa Zagony trzymane rownież iak y poprzedzaiące zasiane

Pole Jarzynne

Nayprzod Włoki Dwie poczynaiące się od Błonia ciągnące się aż do Jaszczkowia przez Stay Jedenaście Zagonow Szesnaście w Sobie maiące między miedzami Gruntow Jchmc Xięży Dominikanow z Jedney y Gruntow do Kollegiaty należących Swięto Katarzynskie zwanych z drugiey Strony leżące z których Zagony Dwa przez Sławetnego Lendzianowicza trzymane poczynaiąc od Błonia aż do Xiężego Błota przez Stay Pięć Jęczmieniem za Xiężem Błotem przez Stay Dwa Prosem daley przez Stay pałtrzecia Gryką potym przez Stay pałtora aż do Jaszczkowia Jęczmieniem Zasiane. z Tychże Dwoch Włok Zagony Dwa przez Sławetnego Sucharskiego posiadane poczęwszy od Błonia przez Stay pięć do Xiężego Błota Jęczmieniem daley przez Stay trzy Pszenicą Jarą potym Stay Dwoygiem Grochem nakoniec Staiem iednym Owsem Zasiane. z Tychże samych Włok rownież Dwa Zagony przez Sławetnego Zarzyckiego trzymane poczęwszy od Błonia Kawałkami Lnem daley do Xiężego Błota przez Stay pałpięta Jęczmieniem potym Staiem Jednym Pszenicą Jarą Stay Dwoygiem Grochem nakoniec Stay Troygiem Owsem Zasiane Także z tychże Włok Zagonow Dwa przez Sławetnego Ciemnickiego trzymane poczęwszy od Błonia Pięciorgiem Stay Jęczmieniem Stay Dwoygiem Grochem daley Stay Czworgiem Owsem Zasiane Rownież z pomienionych Włok

Zagonow

Zagonow Cztery czyli cały Pułwłoczek przez Sławetto Rogal-
skiego trzymany poczynaiąc od Błonia przez Stay Pięć
Żytem daley przez Stay Dwa Prosem Staiem Jednym
Grochem Stay Dwoygiem Pszenicą Jarą na koniec Staiem
Jednym Jęczmieniem Zasiany. Także z wymienionych Włok
Zagonow Dwa przez Uczciwego Jana trzymane począwszy
od Błonia Stay Czworgiem Jęczmieniem daley przez Stay
trzy Owsem rownież przez Stay Trzy Grochem Staiem
Jednym Gryką zasiane Nakoniec z tychże Włok Zagonow
Dwa przez Uczciwego Jakubowskiego trzymane począwszy
od Błonia Stay Pięciorgiem Jęczmieniem daley staiem Jednym
Gryką y lnem potym aż do Jaszczkowic Stay Czworgiem
Owsem Zasiane w tymże samym Polu Pułczwarty Włoki
przy sobie leżące poczynaiące się od Błonia a ciągnące się
aż do Granicy Niegłoskiey przez Stay Pułczternasta między
Miedzami Gruntow Swięto Katarzynskich z iedney y Gruntow
do Collegiaty należących z drugiey Strony leżące Zagonow Dwa
dziescia Osiem w Sobie maiące z ktorych Włok Pułwło-
czek Zagonow Cztery przez Stachetto Krzywickiego trzymany
Stay Osmiorgiem Owsem Stay Dwoygiem Grochem daley
przez Stay pułczwarta Gryką Zasiany Pułwłoczek Drugi
z tychże Włok podobnież Zagonow Cztery w sobie maiący
przez Sławetto Rutkowskiego trzymany przez Stay Owsem
Owsem daley przez Stay pięć Grochem potym przez puł
Staią Gryką Zasiany Pułwłoczek Trzeci z pomienionych
Włok przez Stachetto Kieysa trzymany ktory przez Stay
Trzy Gryką, Troygiem Stay Grochem, Stay Dwoygiem
Jęczmieniem, Staiem Jednym Pszenicą Jarą na koniec
Stay pułpiętą Owsem Zasiany Czwarty Pułwło-
czek z rzeczonych Włok Zagonow rownież Cztery w sobie
maiący przez Sławetto Lendzianowicza trzymany przez

Stay pułczwarta Jęczmieniem Pięciorgiem Stay Grochem
Troygiem Stay Pszenicą Jarą Staiem Jednym Prosem
daley aż do Granicy Gryką Zasiany Pułwłoczek Piąty
z tychże Włok rowniez Zagonow Cztery w sobie zawieraiący
przez Sławetto Sucharskiego trzymany ktory przez Stay
Sześć Jęczmieniem Stay Troygiem Grochem Stay Dwoy
giem Prosem na Ostatek przez Stay pułtrzecia aż do
Granicy Owsem Zasiany Pułwłoczek Szosty z tychże Sa
mych Włok rowniez Szeroki przez Sławetto Zarzyckiego
trzymany przez Stay trzy Jęczmieniem przez Stay
Cztery Grochem przez Stay Dwa Pszenicą Jarą przez
Stay rowniez Dwa Prosem nakoniec przez Stay puł
trzecia Owsem Zasiany Siodmy Pułwłoczek z tych
Włok rownyże Szerokości przez Sławetto Ciemickiego
trzymany Stay Sześciorgiem Jęczmieniem Stay Dwoy
giem Grochem przez Stay pułpięta Owsem Staiem
Jednym Prosem Zasiany Także w tymże Samym
Polu Pułwłoczek zagonow Cztery w Sobie maiący zaczy
naiący się y konczący iako wyżey przez Stay Siedemna
ście między miedzami Gruntow Dominikanskich
z Jedney y Gruntow Mieyskich Sepowych z drugiey
Strony leżący przez Szlachetto Jędrzejewicza trzymany
ktory przez Stay Osiem Żytem Stay Dwoygiem Owsem
przez Stay Dwa Gryką przez Stay także Dwa Grochem
przez Stay rowniez Dwa Jęczmieniem przez Stay
podobnież Dwa Owsem Zasiany.

Pole Ugorowe.

Nayprzod Włok Dwie przy Sobie leżące poczynaiące się
od Ogrodow a ciągnące się aż do Parowy przez Stay

Szesnaście Zagonow Szesnaście w sobie trzymaiące między
miedzami Gruntow Dominikanskich z Jedney y Gruntow
Swięto Katarzynskich z drugiey Strony będące. Potym Włok
Pułczwartey przy sobie będące poczynaiące się iako wyżey
a ciągnące się aż do Parowy za Kosciołkiem S.o Marcina
będącey przez Stay Siedemnaście Zagonow Trzydzieści
w Sobie maiące między miedzami Gruntow do Kollegia
ty należących Swięto Katarzynskie zwanych ~~[illegible]~~ z Obu
Stron leżące. Na ostatek pułwłoczek poczynaiący się
y Kończący iako wyżey Zagonow Cztery maiący między
miedzami Gruntow Mieyskich z Jedney y Gruntow
J Xięży Dominikanow z drugiey Strony leżący.
Po uskutecznionym więc Opisaniu Stanu pomienionych
Budowli y Gruntow Daley wykonywaiąc Regułę Dekre
tu Komissyi porządkowey z ktorego mocy Urząd ninieyszy
z ieżdża względem Zasiewow Dostatecznych lub nie
iakie przedtym znaydowały się spustoszenia Budowli
y płotow tudzież w Jnnych Okolicznościach Urząd ni
nieyszy potrzebną być Jnkwizycyą przez Strony
Obydwie tak na Dowod iako y odwod wyprowadzić
wynayduie y "Strony" Oby Punkta do Pytan spisały y na
wzaiem Sobie Kommunikowały Swiadkow umieściły
Nakazuie a Gdy Miasto Płock od napisania pomie
nionych Punktow y podpisania odstąpiło Owszem
Dekret z ktorego mocy Urząd ninieyszy z Jeżdża Ma
nifestem przez Siebie w Xięgi Grodu Płockiego pod
Dniem Drugim Lipca, wprowadzym, zaskarżyło a pomie
nionym Dekretem nieuważaiąc na niestawienie się

czyli odstąpienie ktoreykolwiek Strony nie iest Przekazano
Przeto Urząd ninieyszy Grodzki Płocki Burgrabiczy
niżey podpisany od dalszey Exekucyi tegoż Dekretu
wstrzymuie się y tęż Sprawę względnie dalszego
Oneyże Uskutecznienia na Powrot do Kommissyi porząd
kowey Cywilno Woyskowey Woiewodztwa Płockiego w Ra
ciążu agituiącey się odsyła Termin Zawity Stronom
Zachowuiąc. Mocą Ninieyszego Dekretu.

Leon Zagłoba Smoliński Burgrabia Grodzki Płocki Sędzia
Ziazdowy ppria

Officium pzens Crac Capitt Plocen ad oblaonem G. Ma
thei Koskowski Decretum Condole una cum Statu per
Officium Burgr Crac Plocen Expeditt manuq Ejus ppria Sub
scriptt reproducen ad acticamen actisq pzen Ingrossandae
suscepit in Tenore tali (inserat) Originale Ejus Circa
acta pzen est relictum.

In Cro Plocen idq sub Celebraone Judicior tra 4ta post
Festum Scapularis Beatissimae Virginis Mariae
pxa Scilicet die 2[illegible] Mensis Julij Ad 1790.

Officium Infrascriptum Camerariale Trne Plocen Licet Quidem actum
In Bonis Zołtowo Magna
Condescensionis pro Die 29 mensis 9bris proxime Ventura prorogaverit. et pro eodem Tmd Condescensurum se Obtulerit Verum Quoniam G: Salomea de Gorskie primi ob G: Joannis Uminski Burgr Crenz Plocen Secundi ob G: Joannis Niedrzski Jtiz Burgrabij Crenz Plocen Relicta Consors Videa ob Suas Legalitates et Negotia In eodem Tmd Condnum haud Posse Attentare exponit et eo Intuitu prorogationem ejusdem Condnis In aliud Tempus exposcit Idcirco Offm praesens annuendo ejus Petitioni et ne Terminus praemissae Condnis evanescat eundem In aliud tempus Videlicet pro Feria Secunda post Dm Laetare Quadrtm In Anno DEOdante futuro 1791 Ventura prorogat Limitat et Differt Conservando Tmum Partibus tam adeo Originaliter seu agentibus quam adcitatis Sive adcitandis Suo Coram Officio sive alio ad praescriptum Decreti Comparendi Peremptorium actus prorogationis praesens Robere Datt In Cekanowo Die 27 mensis Novembris Anno Dni 1790

Mathias Starzewski Camrius Tmis Plocen

Officium praesens Crenz Capitt Plocen ad oblationem G. Caroli Czerznicki Prorogationem actus Condnis in Bonis inferius exarandis inter Partes infraexarandis manu Mci Camerarij Tmis Plocen Subscriptam reproducens ad actitandis actisq praesens ingrossandis suscepit interiore sequens (inserat) Originale ejusdem Prorogationis Circa acta est relictum.

In Crno Plocen idq sub Celebratione Judicior Tra 2da ~~[illegible]~~ post festum Sae Catharinae Virginis et Martyris prima scilicet Die vigesima Nona Mensis 9bris ~~1790~~ anno Dni 1790.

208

Prorogatio actus Condnis
In Bonis Zottowo Magna
1791

29

111
209
1 GR. SR.

Offm in Crasc[illegible] Camerariatus Granitiale Pltus Plocen.
Quoniam Terminum Condnionis Granitialis inter Bona Ramułowo
Kozinskie ab una, et Kozino Parte ab altera per anteriorem seu Offi-
cij ~~sui~~ Prorogationem ad Diem Vigesimam Secundam Mensis
Novembris Anni labens determinatis, Oblegalitates sui Officij
praefatam Condescensionem Granitialem Inter Supra Ex-
pressa Bona Ramułowo Kozinskie ab una, et Kozino
Parte ab altera Eodem in Termino ullo modo Expedi-
re valens, ne itaq Terminus Ejusdem Condes-
censionis evanescere videatur, Officium praesens
Eundem Terminum Condescensionis Granitialis Cum
Omni Vigore et Rigore tam Decreti Executivi quam
Adcitationum et Prorogationum anteriorem ad Di-
em Secundam Mensis Maij Anno futuro 1791mo In-
cidentem Prorogat et Differt Eandemq Prorogationem
per Mlem quemvis in Praesentia Duorum Nobilium pro
mulgandam et Coram Actis Castrens Plocens re-
cognoscendam Censet. Datum in Residentia Solita
in Bonis Dziembakowo Situatis Die Vigesima
Mensis Novembris Anno Domini Mille-
simo Septingentesimo Nonagesimo.

Adamus Łączyński Camerarius Granitialis Pltus Plocen. Ona
~~[illegible]~~

210

Officium Pr̃sens Crenæ Capitis Plocensis ad Oblationem M.R.Q.P. Philippi Marczynski de Lemborz Actori et Jurati Prorogationem ~~[illegible]~~ Actus Condni Gr̃lis nitr Bona inferius nominanda agitanda per Offm̃ Cameraniale Gr̃le Pltus Plocensis facta Manuq ejusd Officij propria Subscriptam reproducens ad Actionem Actioque præsens ingrossandam Suscepit in Tenore Sequenti (Inseratur) Originale ejusd Prorogationis Circa actum pr̃sens est relictum, Et hic subinde Jd Mlis reiit Se in loco Controverso supra scrip bonorum ~~[illegible]~~ et ibidem Condescendendam Ornam Ejusd Condnis Gr̃lis pr̃sens Ablibus ad Alberto Szynowiecki et Eiusd Mnis Lechowski ad Dn Prorogatione ex præsentia reclamasse et ad Notitiam Omnium protunc pr̃sens in dubium deduxisse de quo pr̃sens Jd Mlis fecit Relationem Die hæsterna actum hunc p̃cedens

In Cu Plocensi in Trinis Quartal et Causal Officij Jud Crenæ Capitis Plocensis Immunitatis Comitialis a Statibus Rnis Designatis ex Reclamatione Cadaletiæ in Die hodiernam Incidens fra 2da ante Tm̃ Sctæ Catharinæ Virginis et Martyris pro Scilicet Die 22 Mensis 9bris A.D. 1719 Anno

Actum in fundo Civitatis Sacrae Regiae Maltis Płock
Domoq Famatorum Francisci Ejusdem Civitatis Plocensis
Consulis, Benedicti, Jacobi, Constantini atq Josephae ott.
Famati Joannis Gazowski Relictae Viduae tum Juliannae de Gol-
by Ott. Nobilis ac Spectabilis Antonij Sikorski Itidem
Relictae Contis Viduae. Propria in Circulo Fori sitta
Sabbatho post Dominicam Jubilate proximo scili-
cet Die Prima Mensis Maij Anno Dni 1790mo
In Praesentia Gnosor Francisci Draminski Joan-
nis Ostrowicki et Leonis Zaleski tum Ministeria-
lis Rni Gnlis Providi Valentini Michalak de Czersze
wo, Authentici et Jurati Actum Ipsius acclamans
et Eidem adstantis

Officium infrasubscriptum Burgrabiale Crnae Plocensis
Executoriale Robore tam Decreti Judicij Crnae Plocensis
in determinio Judicior Sabbatho post Dnicam Misericordiae
proximo scilicet Die 24ta Mensis Aprilis Anno Currenti
1790mo Inter Gnosum Valentinum Brochocki Actorem
Jurevincens ab una, et Spectabiles Franciscum Benedictum
Jacobum Constantinum Sikorskie atq Juliannam de
Golby ott Nblis ac Spblis Antonij Sikorski Civitatis Ejusdem
Plocensis Proconsulis tum Josepham de Sikorskie olim
Famati Joannis Gazowski Relictas Consortes Viduas
Citatos Jurevictos parte ab altera prolati; Traditionem
Domus Citior propriae pro re Actoris suo Officio
peragere praecomittens, Quam Constitutionum Regni
de peragendis Executionibus sancitarum. Ad Requi-
sitionem Gnosi Valentini Brochocki Actoris Jurevincens
cum suprascriptis Nobilibus ac Mnli ad Domum in
Actu specificatam Condescendit Ibidemque fundata Voce
suprascri Mnlis Jurisdictione Eiusdem partes Coram suo Officio
Compareant Acclamare mandavit ad cujus acclamationem
Gnosus Ignatius Brochocki nomine suprascripti Gnosi

Valentini Brochotki comparens Deposuit Decretu[m] [illegible]
cum superius de actu specificato in cujus processu praefatus [illegible]
Petijt ab Officio Ejusdem nomine Ejusdem supranominati [illegible]
Valentini Brochotki hanc Domum in Summa Quinquaginta [illegible]
Quinquaginta Sex florenor[um] Polonor[um] Viginti Duor[um] et medii
unius Pollt: tum Quita Septem atq[ue] pienis prima Du-
plici altera Quadruplici Quatuordecim Marcar[um] Pollt: et [illegible]
cepta in Termino Satisfactionis obtento, Pro re Ejusdem [illegible]
Valentini Brochotki Tradi et Dimitti Cujus petitioni
annuendo ad Conscriptionem Status hujusce Domus
Officium Ejus Condescendit et Polonico Jdiomate in
tenore sequenti Descripsit — Domostwo Drewniane
w Rynku w Węgiel budowane Stare, Cwele na dwor y u
wielu miejscach ściany popruchniate maiąc Sieni tam
na Południe y Południe stoiące, z wystawą na Czterech Slu-
pach wspieraiącą się, do ktorego wchodzące Trepli o [illegible]
dwoch Gradusach z Tarcic do Sieni Drwi Dębowe Po-
sowane na Zawiasach z Antaba, Klamka y Ryglem Że-
laznemi nad niemi oliwnio wyrznięte o Czterech prę-
Żelaznych z Sieni po lewey Stronie do Izdebki Drwi
poludnie z Tarcic na Zawiasach z antaba y Zamkiem
Francuskim w niey podłoga y Sufit z Tarcic Stare
Piec z Kafli polewanych Stary Kominek z Cegieł mur-
wany dobry Okno iedno w Blow oprawne po prawey
Stronie na przeciwko tey Izdebki Kramica do ktorey
Drwi z Sieni z Tarcic Stare z Zamkiem prostym y
chobleem Żelaznym Okno na Rynek w Blow oprawne
dobre u ktorego iakie też y Izdebki Oliwniak na Za-
wiasach Żelaznych z tey Kramicy na Sien Okno
z Oliwnicami Drewnianemi na Zawiasach Czterech
z Skoblami y Ryglami Żelaznemi, pod tą Kramicą
Sklep Murowany dobry do niego Drwi z Sieni podwa-
ne na Zawiasach Czterech z Ryglem Żelaznym z
niego Okno na Rynek w ktorym Prętow Żelaznych
Cztery Daley z Sieni do Izby Duzey Drwi poludnie

poiedyncze z Tarcii Stare na dwoygu Zawiasach z Sw=
obem antaba y Haczkiem Zelaznem w niey Sufit y Po=
stoga z Tarcii Starych poprzechniatych, Okno Jedno sze=
ściia, w Stow Cześcia w Drewno oprawne Stare Szkly
Szyby stuczone maiące, przy ścianach z dwoch stron
Ławy z Tarcii Stolarska robota przy ktorych niżko
Szafki Dwie z Drzwiczkami każda na Dwoygu
Zawiasach z Zamczkami Starem bez Kluczow z
Trzy Izby nalewa Sklepu do Alkiera Drzwi poiedyn
cze na Dwoygu Zawiasach z Zamkiem prostym
Skoblem y Haczykiem Zelaznemi w nim Okno
Jedno w Drewno oprawne, podstoga y Sufit takiez
iak y w Dwiey Izbie, piec z Kafli poliwanych
Stary Izby y alkier grzeiący przestawiania potrze
buiący, Kominek Duży na Skrzynach nadarzeszem
nadmurowany reparacyi potrzebuiący do Kuchni Drzwi
Stare na Zawiasach z Skoblem Zelaznym, w Tyle Dwie
Izbetki do ktorych Sionki ze Dwoma Drzwi Stare na Za
wiasach z Klamka y Haczykiem żelaznemi podwoie
poprzechniate walące ie, w tych Izbetkach Podstoga y
Sufitp z Tarcii Stare, Okna Dwa iedno w Stow drugie
w Drewno oprawne z okiennicami na Zawiasach Drzwi Dwie na Zawiasach z
Klamkami y Skoblami Zelaznemi Piec z Kafli Biał
tych Dobry Kominek murowany dobry przy tych Izbet=
kach Komin na Skrzynach nadmurowany dobry do Ku=
chenki Drzwi na Zawiasach z Haczykiem Zelaznym
nadtym wszystkim całym Domostwem Dach z Gontow Stary
Zły Reparacyi tak w Krokwiach iako y w Gontach
potrzebuiący — Post descriptionem Jtem Statur Eiusdem
Domus, Officium hanc Domum cum omni usu fru=
ctu et Proventu in Summa comprehendit Quingen=
ter Quinquaginta Sex florenos Groszorum Crigini Duor
et medij cuius Polonicalis tum Lustra Septem dij Da
nis prima Duplici altera Quadruplici Quatuordecim

ARAD WARSZAWA

2

Marcarum Pott. Provisione ac toto processu in Possessionem supra nominati Gnosi Valentini Brochocki Tradit et dimittit prout Tradidit et dimisit, et Voce supraseri Mlis Pfenn superius specificatis Nobilibus Intromisit Inoctibus et in actuali possessione nemine impugnante Reliquit Traditionis Pfenn vigore usque ad extenuationem

Leo Smoliński Burgrabius Crenn Plocenn

Offm Pfens Crenn Capitt Plocenn ad Oblationem G. Rachi Brochocki Traditionem infrascriptam hic in Civitate Plocen per Offm Burgle Crenn Plocenn pro re Cujus interest expeditam Manuq Ejusd Officij propria subscripto reproducam ad acticandum Latiq Pfen Ingrossandum suscepit interim Sequn (Inserta) Originale Ejusd Traditionis Cina Acta Pfen est Relicta

Nattis

In Crd Plocen f. 3. ante fm. S. Joannis Bptae pxa scilicet Die 22. Mensis Junij A Dni 1790.

J. GR. SR.

Judm Officij Camerarialis Trnis Plocens Quoniam robore De
creti Judicij Trnis Plocens In Siepre Die 22 mensis Maji Anno Labens
Inter G. Salomeam De Gorskie primi ob G. Joannes Umiński sdi
expt Voti ob G. Joannis Niedrski Burgr Crns Plocens Relictam
Consortem Viduam abcona et Mcum Josephum Rosiszewski prte
ab altera Interessi Condnem pro Die 16 mensis et Anni presens
Determinans pro Eodem Trnd per Decretum prefixo obligati
tatis Suas Indispensabiles Condescendere Nullatenus valet Ides
ne Trnus Prtibus Evanescat actum ejusq Condnis In et pro Feria
6ta post Fm Sanctae Margarethae Virginis et Martyris In Ao presens
ventura prorogat Limitat et Differt Conservando Trnum prtibus tam
Originaliter seu in agens quam adcitatis sive adcitanae seu Coram
Judicio sive alio ad Tenorem Decreti Comparendi Parat Peren
ptorium prorogationis presens Robore Dat In Cekanowo Die
15 mensis Junij Ao Dni 1790

Mathias Starczewski Cammrius Trnis Plocens qui

Offm presens Crns Capitl Plocens ad Oblationem G. Rochi Stra
szewski Bl. Plocens Prorogationem Infrascrand per Offm Came
rariatus Trre Plocens inter ptes infra exarand in Bonis inferius
specificand facta manuq eiusd Officij propria subscram
reproducens ad Acticand Actioq presens ingrossand suscepit
in tenore tali (inserat) Originale eiusd Prorogationis
Circa acta presens est relictum

In Crs Plocens Fra 4ta in Vigilia Festi Nattis S. Joannis
Baptistae scilicet Die 23 mens Junij A.D. 1790.

216

37

6
11
6
66

30.
18
3
51

51

Actum in Oppido Liepre Villaque Wolbi vocitata in Suburbio Liepredi sitta Die decima quinta mensis octobris Anno Domini 1790. In presentia Dñi Joannis Chamyńskii, Josephi Dębrowskii atq; Mlis Dñi Jnalis Provisoris Pauli Boneuris de Boneuro Chrzthanum Authenticii de Juratis Actum presentem acclamantis de eis adstantis.

Offm Jnfrascriptum Burgravialem Civ. Ploc. ad Requisitionem officiosam M. Marianne de Skarbków ab M. Adami Brómirskii Vexillifer Ploc. Relictæ Conthoridis vidue cum suprascriptis Nobilibus accessi ad Oppidum Liepre Villaq; vocit Wolbi in Suburbio Liepred. sitam Domum Dñi Lewek Jachimowicz Judicij d. mercatorii Liepred. Condescendit Jurisdictionem suam officiosam prædictæ pacis de Lecnitate publica Fundavit. Qua fundata Partes ad Comparendum suo Coram Officio prædicto Mihi acclamare mandavit. Quibus acclamatis, d. quia M. Marianna de Skarbków ab M. Adami Brómirskii Vexillifer Ploc. relicta Conthoridis vidua Actrix Jurevincen per G. Josephum Dębrowskii Jnfrd. Lewek Jachimowicz Judicem d. mercatorem Liepred. Citato Jurevicto personaliter. Qui quidem G. Josephus Dębrowskii visis reprodueto Decreto Judicij Jmi Ploc. in Liepre die vigesima Lecunda mensis maij Anno Curren. in hac causa M. Mariannam de Skarbków ab M. Adami Brómirskii relictam Conthoridem vidvam ab una, d. Jnfrd. Lewek Jachymowicz Judicem d. mercatorem Liepred. Et reyecto executionem Partis ab altera Latis. Petiit a b. Officio presenti nomine Bonalispe sub executionem seu traditionem Domus, Equor, mercimoniorumq; omnium et singulorum Lupellectilis domesticæ ejusd. Jnfrd. Lewek proprio in damnis binis, prima duor. millium quadringentor. Florenorum Pol. altera quinquaginta Aureor. hungaricalor. ac Procesu. Decreto Jmi Ploc. ad judicat. Offm itaq; Requisitionis Partis ad Jurevincen Annuendo in horendo Legibus Regni ac Decreto Jmi Ploc. Executionis Lupernius Commotus, ad Tra-

ad Traditionem Domus, Cyuoż mercimonia rez tociusque
d inteyro Supellectilis Domestice ejusd Jmć Pewek Jachy-
mowicz Jure victi accepit. Quorum Conscriptio Datatio
Polonico idiomate facta legunitur talis. Rozpisd domo-
stwo między Domem nieżyiącego Lachmana niedrey; apla-
cem pustym Sukcesyonow Weszka Kuśmiena z drugiey
strony przeciwko bramicy w Zamek dwie wa tarcze w
zamek budowane stare do bre, turyzami na wschod
y zachod stoiące, do ziemi wchodzące Keramices na prawa
ręce przeciw ho keramicy komora, kumin z kotłie wyst-
ępuiący lepiony. W Izbie kumin kopiasty wapnem tynko-
wany malarską robotą zabatnik zcegły do bre, Pie
ców kachli piec polewanych do bry. Okien duzych dwoy
w drewno oprawnych do bych. Pułap z tarcie na za-
bitadle ubity y podbity z tarcie prosto kładziona do-
bre stare. Izby na wschod słonka, z słonki komora
w stupy y Balkony budowana na słuby ley wnecią
ze zamykane stare nie bardzo do bre. Do budowla
cała drzwiami polzyta mieyscami opatrzaiey
potrzebuie. W tey Budowli Druh stolarskiey robotą nay-
duie się Liczbiorow narzawiasach żelaznych na słu-
bie wnecią dwoie nayzy le zamykaią się. Koń gnia
dy bez odmiany lat siedm maiący taxowany złtych
Polskich pięćdziesiąt. Ester biała lat pięć ta-
xowana złtych Polskich siedemdziesiąt dwa obie che
de sprzężowane. Bryczka bryczowana stara moc-
no podziurawiona złtych ester dziesiąt. Cyny różney
sztuk sto naście taxowaney złtych Polskich ~~pięćdziesiąt~~
~~dziesięć~~ Kopow winey różney sztuk dwanaście taxo-
waney złtych Polskich sto dwadziescia, Mier bydl-
ęcych różnych wyprawnych sztuk cztery taxowanych złtych
Polskich sto ester dziesiąt. Sukna postawow pięć, dwa
poiedynczego grana dwoiego, podwoynego trzy, grana
dwoiego dwa, Zielonego ieden. Sukna różnego nyżow lic-
ha ordynaryinego taxowanego złtych Polskich sie-
demset. Mier surowych baranich sto taxowanych
złtych Polskich sto pięćdziesiąt. Anyżu konce miary

wozza

warszawskiey ośmdziesiąt. Post quod quidem Domus Equorum, mercimonio, Stanni, aeris Conscriptionem et eorundem officiosam Taxationem Eadem M. Mariannae de Skarbki Brómirska in Summa superius Specificata, marcis ac Processu Offm praesens porrexit. Domumq in usum tradidit. et in Actualem realemq Possessionem dimisit nemine impugnante nec contradicente. Siquidem vero haecce domus, mercimonia, Equi aes, Stannum, Praetensioni M. de Skarbki Brómirska satisfacere haud valent. Proinde Officium Eidem M. Brómirska in Substantia qualicunq et ubicunque reperibili Infidelis Lewek Jachymowicz Jure victi repetitionem praecavet et praecludit. Traditionis praesentis virtute.

Josephus Łoszowski Burgrabius Crem Plocen Stria

Officium Praesens Crem Capitl Plocen ad Oblationem G. Casimiri Ważynski Traditionem Infrascriptam In Bonis Inferiis nominandae per Officium Burgr Crem Plocen expedit manuq Episcopi Officij Burgr Subscriptam reproducendae ad Actionem Actisq Praesens Ingrossandae Suscipit In tenore sequente (Inserat) Originali Episcopi Traditionis circa Acta Praesens est relictum

In Cro Plocen Sabbo ante Fun S. Catharinae Virginis et Martyris proxima Scilicet die 19 Mensis 9bris Anno Domini 1790

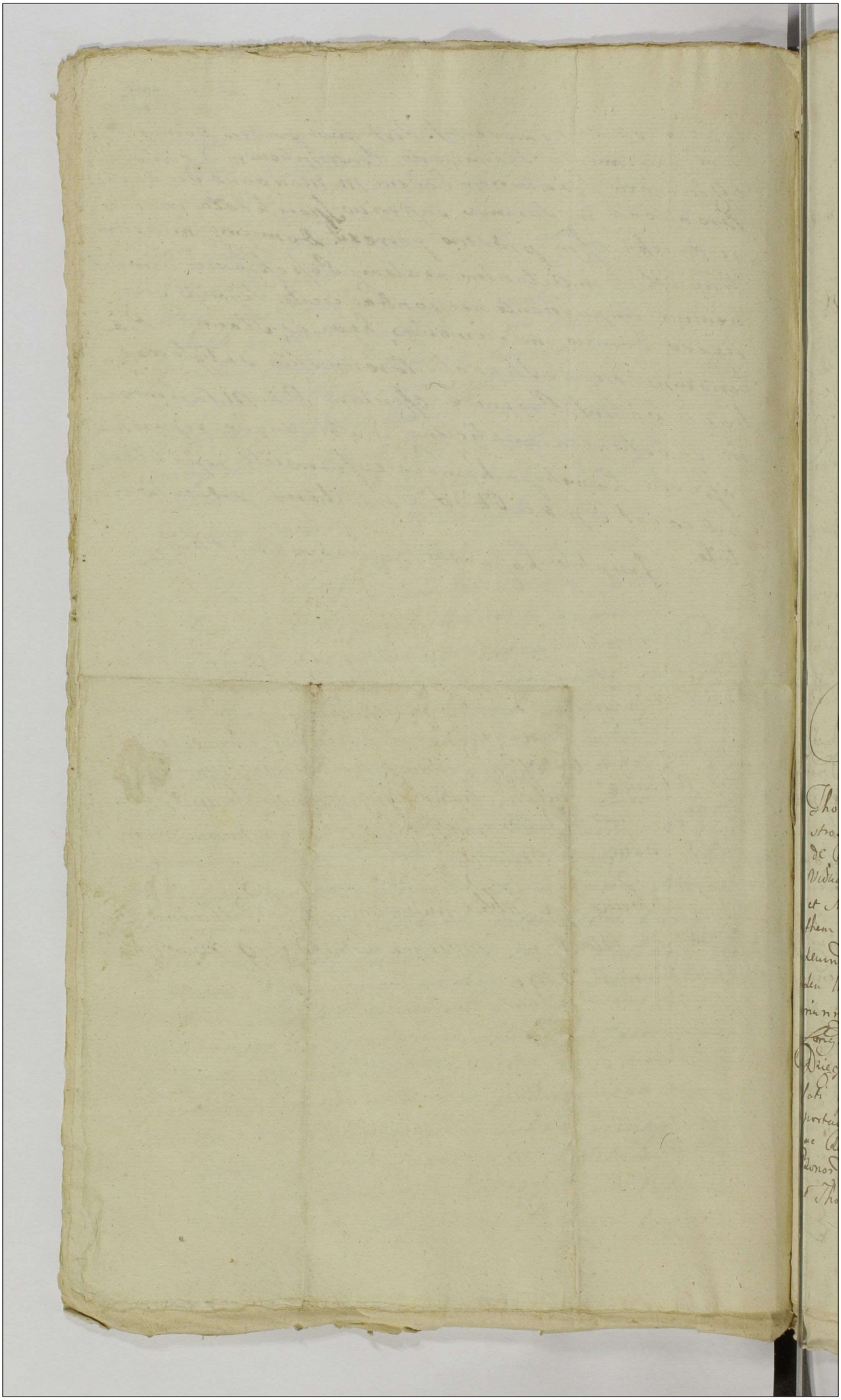

Actum in Fundo Bonor Dobre
nice minor Feria Quinta post
Festum Sanctor Petri et Pauli
Apostolor pro sua scilicet die Prima
Mensis Julij Anno Dni 1790
Idq in Imo Condnis Ptibus
per Avisaonem determinato in
Praesentia Gsorum Josephi Dzięgie-
lewski Radziejowienę, Jacobi Ligow-
ski Bobrownicenę, Bartholomaei
Gutowski Burgrę Plocenę, Joannis
Machczynski, Francisci Załęski
Bartholomaei Korzerowski, ac alior
ad Acta Praesentia Congregata necnon
Mlis Rmi Gnalis Rovidi Casimiri
Traczyk de Mochowa Authis et Jurati
Acta Praesentia acclamanę et Eidem adstanę

Hmo infrascriptum Burgrę Czerę Plocenę Robore
Decreti Judicij Officij Czerę Plocenę Die 22
Mensis Februarij Anno Currente Jmo Gsor
Thomam Patruum Jacobum et Stanislaum Filia-
stros Dzięgielewskie Acta ab Una et Gsor Mariannam
de Rosciszewskie olim Gsi Stanislaj Dzięgielewski R.C.
Viduam, Stanislaum Casimirum, Simonem, Annam
et Mariannam Minorennes Dzięgielewskie tum Agne-
them de Sniechowskie primi olim G Laurentij Dzięgielewski
secundi adpsens Votis G Andreae Gumiński Consortem
seu Utrosque Conges Victricum et Matrem Nec non Ma-
riannam Gnosi Mathei Pęczynski Consortem seu Utroq
Conges Josepham et Petronellam Virgines Impuptas ittiq
Dzięgielewskie Rivignas et Filias Citatas pte ab Altera
lati quo mediante Suspensa Comprobaone realitatis Com-
portaonis Documentor per ptem Citatam subsequi debita
ac Resolutioni Causae Condescensio ad Fundum Supraseru
Bonor Dobrenice Parva Judicij Sui aut Gsor Pauli Sulkowski
et Thomae D Trzcinski Burgrę Czerę Plocenę Captato tempore

Pria de Adventu Sui tempestive faciendæ Avisatione mutuo
Ptium Sumptu Conducendæ est adinventa Cui Juræ
Sive GG Burgr aut Uni Mco Juræ vel Burgr Con-
descensuro Comportationem Documentorum per Ptem Actæ
Comprobatæ et p Ptem Actæ Comprobandæ in jurogenæ
Quibus Comportatis de Sortibus de quibus Res
est quo nam Jure Citatæ possident et quo Jure Actæ
Easdem pretendunt inquirendæ investigandæ Leva-
tionem Summarum Liquidæ Justæ debebuntur assignandæ
post Levationem Summarum Condnem de Sortibus in-
jungendi Inquisitiones Juratorias si omnino Oportune
videbuntur expediendæ Juxta Excipiendæ Bonificationem
omnimodæ quarvis Pretensionum adinveniendæ
Trnos pfigendæ Rigores annectendæ totamque Eandem
Causam ad Contenta Trnorum et Documentorum
Ptium finaliter decidendæ disjudicandæ et moderandæ
data est Potestas; Eorumque Mcor Juræ vel Gsor Burgr
decisioni Ptes ut pareant acquiescant adjudicata Obe-
diant sub Pœna bannionis illo in Trno Condnis Sup
Pte Contravenientes publicandæ sunt obstricta pro Eorum
qui Condnis Trno Ptibus quos voluerint et negoti-
um Proponerent adcitatio adcitandæ Similis sub Rigo-
re Compario est pcomissa alia Decreto Eodem
pmissa Quæsitis in Se ediserenda ad Fundum Supra
scripta Bonor Dobrenice Parva Avisata per prius tem-
pestive Ptibus Condescendit Ibique Condescendendæ
Jurisdictionem suam Officium pcustodita prius pace
et Securitate publica Circa Actus Officiosos
servari solita Fundatione, qua fundata Ptes ad Lrum
Comparendæ Comparationem Inscribendæ pdicta Mlo in
Actu expsso acclamare demandavit quibus accla-
mata Ptibus et quibus Gus Thoma Putrino, Jacobo ac Sta-
nislao Filiastris Dzieguilewskie Actæ pltr GGMa

GG Marianna de Rosuszewskie od Stanislai Dzięgie-
lewski R. C. Vidua Matre, Stanislao, Caminio, Simo-
ne, Anna et Marianna Minorennibus Dzięgie-
lewski Cit. et Indicen. per Eand. Gsam Dzięgie-
lewska Matrem suo et supra scior. Filior. et Filiar.
nne pr. G. Andrea Guminski et Agnethe de Sniecho-
wskie primi od Gdi Laurentij Dzięgielewski secundi
ad psens voti Invicem Congibus Oitrico et Matri
Marianna Gsi Mathiae Pęczynski Conte seu Utriusq.
Congibus Josepha et Petronella Virginibus Innuptis
Privignabus et Filiabus Dzięgielewskie Cit. per
Eand. G. Andream Guminski suo Contr. ac
Privignar. suar. nne pr. Comparen. et seu Indlter
Controvertent. quoniam Pars Actr. Documenta sua
ad Causam psen. pertinen. in Judicio Plenis Compor-
MS tavit ac Jurtm. sup. realem Comportaonem pstitit
jam vero Pars Citata sua Documenta psen. in Sno
Condnis Comportare et Communicare Pti Actr.
Ode se obtulit Ideo Offm adhaerendo Decid. ex quo psens
peragitur Actus Eand. Ptem Citat. ad Comportaonem
pmissor. Documentor. pvijs Conscribend. Summarijs ac
pvio sup. realem Comportaonem pstand. Jurtd. Stingit
Idque in instanti Siquidem G. Guminski suo ac alior. se-
cum in Processu intran. nne pmissa Documenta
per Summarium manu Mri Vice-Capitanei Cren.
Plocen. authorisat. Conscript. Specificat. Comporta-
vit et Pti Actr. Communicavit haecque Documenta
cum Summario sunt Confrontata Ideo comprobet Ea
Rotha prout omnia et Singula Documenta ad Cau-
sam psen. pertinen. comportavit et Pti Actr. communi-
cavit nihilqm pjudm Pti Celavit Idq. instantanee
pstitit hocce Jurtm. Rotha supra scrip. per Offm psen. Ipsi
deprompta qua Comprobaone attenta Offm ab Ulteriori
Comportaone Eand. Ptem Citat. liberam facit ac pronuntiat

ad similemq Comportationem seu Reproductionem Documen-
tor. p. Ptem Actu in Jure plene comprobatu Eamq
Ptem Actu obstingit, reproduxit et Pars Actu pmissa
sua Documenta Ideo Utraeq Ptes Ex Eisq negoti-
um introducant. In introductione Negotij, quoniam
SS Thomas Patruus Jacobus ac Stanislaus Filii
stri Dzięgielewscy Actu reposita Documentis ac Gene-
alogia Competentium Actu et Actionis probant
cum tamen per Decretum ex quo psens peragitur
Condescensio dimissio Sortis in Bonis Dobre-
nice Major et Minor sit in Vim Successionis
Fatis ob S. Sigismondi Dzięgielewski Actu Et Ob
Patrui et Avi Steriliter vita functi derelicta pro Re
Actu est injuncta Eadem tamen Sors pt Eamq Sm Dzię-
gielewski derelicta Etiam in Pte per Actu possessa pro
ut Ptes judlr agnoscunt ~~[illegible]~~
esse cernitur et non tam Dimissio Ejusq quam magis
Exdivisio in Tima Capita Subsequi omnino dignosc
Ideo in Ordine Expressanq Regulae pro loco Dimissio-
nis pmissae Sortis seu omnium aequaliter pt Pa-
rentes et Eamq Sm Sigismondum Dzięgielewski de-
relicta Sortium Causam hanc cum toto Eius Effectu
ad Judm Officij Crenq Plocenq unde est emersa remittit
judicandq Ptibusq sine ulla Adcitatione in primis et pro-
ximis Jure Trnum Conservat peremptorium D. P. V.
Paulus Sulkowski Burgr Crenq Plocenq Judex
Condelicti Ttne

Officium psens Crenq Capitt Plocenq ad Oblatio-
nem Gsi Joannis Ostrowicki Decretum Condle Infre-
scentum in Bonis Interius nominandis Inter ptes
Intro-Contentas per Officium Burgle Crenq Plocenq
prolatum manuq ejusq Officij Subscrum repro-
ducenq ad Acticanq Actusq psenq Ingrossanq Suscepit
in Tenore Sequenq (Inserati) Originale vero ejusq Decr
circa Acta psenq est Relictum.

Actum in Castro Plocensi in Trnis Querelar et Causar Officij Judicijs Crenę Capitl Plocenę cum cum Continuatione Anterior Causar juxta Suam Cadentum legitime in Diem hodiernam Incidenę Feria Secunda post Fm Scapulasis B.V.M. prima Scilicet Die 19 Menę Julij Ao Dni 1790

Actum in fundo Bonor Rostkowo feria Quarta
post Dominicam Laudi proxima scilicet die 19na
Mensis Maij Anno Domini 1790mo In Presentia
Gg. Thome Kowalewski B Ploceng Pti Sobolewski
Adami Korzybski Matthie Kowalewski Martini Sa
mithowski aliorq plurimor nor. ad actum presens
Congregatis nec non Mlis Regni Gratis Bonor.
Joachis Magdowicz de Rostkowo Auctis et Juratis
Actum presens Authamans et Eis Astans.

Hinc Infrascriptus Burgts Cong Ploceng in virtute Dni
Cmi Ploceng de Acta ejus in Cria Ploceng die secunda
Mensis Novembris Anno Elapso 1789no Inter Gg.
Joachimum Patrum Augustinum Franciscum et Vin
centium Filiastros Kowalewskii ab una et Gg. Stanislaum
Kownacki et Andream Krzyzanowski Pti ab Altera Lutis Dno
Mediante Condescensio Officij mei et Gg. Josephi Mlichi
ad Juratum Bonor. Rostkowo Captatis tum per eos de
mandata ejus Judicis seu Officij Condescensu de Rebus
ac tobe Suppellectili Domestica fatis inpraedicti ad Gg Kowa
lewskich Congrua ubinam reperiant Inquirendis Investi
gandis Inquisitis capiendis Justa exigentia extradicendis
Eadis Rerum et Inventarior pro re Acta Inquirendis Si
nificationis Omnimodam quarumvis protectionum Appro
priationum Inhibitionum Prefixionis Rigoris Arrestorum Panar in
Sublevationis Processus Extendendis Bonorum Cum Causarum ad
Contentu Dni et Procuratorum finalitis dirigendis et mode
randis Ut Executionis usus Judicij vel Officij Dni non
Partes ut Parendi ne Judicato Obediant sub Pena Re
nitentiae illo in Dno Condnis super Pti Contravenien
publicanda simul Obtentu Judicis Plebis pro bonor
Condnis Dno quos voluerint et Negotium prosequendi ad
citatis adeundis sub Simili Rigore Comparendi ad Con
clusum et ad fin Admissi Judicatis Decernendis ad Quos
alias Decurrat Lis Quemlibet Juramenti more Edisserendi ad Regu
lationem Gg. Joachimi Kowalewskii Patroni auctoritate primo
per Literas Inhibitorias Pti Citandi ad finem in acta
Contentis Bonor Condescendit Officium Condescendendi Juris
Actionem Suam Officium Mlis in acta Exprimi Petiit
Quam Quidem Partes ad Inscribendum Comparuerunt

Eius Mtis acclamare Insuper Duo ex Dnis Acclamatoribus
Pilibus et quinq; GG. Joachimo Patris Augustini Fran
cisci et Vincentij Filiastris Kowalewskie Acti per Eum
Jos Joachimum Kowalewski Patruum suu. et Fi
astrorum Suor nomine pottus Jos Stanislao Kownacki
Cti gottus Jos Andrea Krasnowski Citto pottus Satisfe
ciant Dnis Dnio in puncto Concepse Additionis Quos
Ubacuand et Negotium proposuerit ideq; in instanti et
Quoniam Partes Eaq; nullam ex additionem opportuna
ri fecerunt Jdeo hoc in puncto libere pronuntiandum in pe
gotio vero Pti Jpsis Partibus Opus Capienti mandat
in capacimento Controversiis Landy Plum Exandis Kowa
cum per Decretum Suum Plocuy in Cria Plocen Die 18
gesima Tertia Mensis Aprilis Anno Dni 1707mo
Inter GG Matthiam et Joachimum Kowalewskie ab Una
et GG Rosaliam Krasnowska olim G. Antonij Kowalewski
Relictam Vidueam Matrem Augustinum Franciscum et Vin
centium Filios Minorennes Kowalewskie Tum Andream
Krasnowski ac Hyacinthum Kowalewski Pte ab Altera Cata
Idem Jos Andreas Krasnowski ad Orlum Ejus Compan Cu
ratorem G. Kowalewskie Filie q Curatore jam autem Lau
dem G. Rosalia de Krasnowskie olim G. Antonij Kowalewski
Conjugis Minorennium Actis Jur Competente Eatem Matrem
Tutrice assignati Citt Sunt Substantiaq Totalis
Tutrice ad Annum 1700mum Dnum Jgnorantiam Primam Jam
ani nempe finita Matrimonij secundentia Vota Ejusd
em G. Rosalie de Krasnowskie Kowalewskie G. Sta
nislaj Kownacki Secundanij Maritj Minorennium
Act Matris post Mortem olim G. Antonij Kowalewski
ni Manibus Jam Tutrices Matris quam Curatoris
G. Krasnowski Avi Cuntra ejq apposuerunt Jdeo
Pottus Dnus Krasnowski Citt ute Totalis Substan
tiae post olim G. Antonium Kowalewski primarium
olim G. Rosaliae de Krasnowskie Maritum Curatorem
et Ejusd Substantiae Jnventarium ad Consequendum

Regni Rerum Mobilium Inventariorum Adorum varij generis ve
stium ac Paratarum Pecuniarum fatis olim Eiusdem G. Antonij
Kowalewski derelictis Idque ministante Stringitur et Quoni
am Idem Gnus Kraszewski Citatus Comparitionem absque
Patrocinante Inscribens hocce Regnum Conscribere Renitet
et Sententiae Officij sui Contravenit Ideo Offm decernit
Quatenus Idem G. Kraszewski pro Eadem Contraventione G.
Joachimo Kowalewski Patrono Poenam Simplicem Qua
tuordecem Marcarum Polonicarum Solvat et Iterum hocce
Regnum ministante Conscribat et Quoniam non Conscri
psit Ideo Eundem Contravenisse Offm iterate Arbitratur.
Decernendo Quatenus Idem G. Kraszewski pro Eadem
Contraventione Eidem G. Joachimo Kowalewski Patrono
Solvat Poenam Duplicem Quatuordecem Marcarum
Polonicarum et hocce Regnum ministante Conscribat
Offm Mandat et Quoniam Sententiae Officij sui
Contravenit Ideo Eundem pro hacce Contraventione
Punibili Officium Declarat et Decernit Quate
nus Idem G. Andreas Kraszewski Eidem G. Joachimo
Kowalewski Patrono Poenam Triplicem Quatuordecem
Marcarum Polonicarum Junctim autem omnes Poenas
Semplicem 14 Marcarum Polonicarum efficientem Geo Joachimo
Kowalewski Patrono in et pro feria 2da post Trinitatis et
Individuae Trinitatis anno praesenti Ventura coram Offi
cio et Actis Crimen Plocensi sub Poena Baonis in Casu
Contraventionis Circa Mfnem in Iosephi faciendam publi
canda Solvat Nihilominus Eundem Condnem Offm
ad Diem Nonam Mensis Junij Anno praesenti venturam
cum Omni Decori Vigore Rigore ac Robore limitat
Prorogat et Differt In quo Trino Condnis ex limitatione
Incidentem Idem G. Kraszewski Regnum Eadem Rerum Mobilium
Inventariorum Adorum ac Paratarum pecuniarum nec non Vestium
fatis olim G. Antonij Kowalewski olim G. Rosaliae
de Kraszewskie primaevi Mariti derelictis ad Inita
Vota Eiusdem Ottoni G. Rosaliae de Kraszewskie Kowalewskie

228

jam Autem G. Komnacki Citt taliter Regnum
post inita Matrimonij Vota cum Eadem ob Gsa Ro
salie de Kraszewskie primo Kowalewska secundo Voto sui
Conte Conscribere et haecce Regra reponere obstin
guntur Conservando Eisq Partibus Terminum ex
Limitaone Incidenq Comparenq Parati peremptorium
Limitaonis praesenq Vigore.

Carolus Turowski Burgr Crenq Plocenq Judex Condrtis
Officium pxenae Crenq Capitl Plocenq ad Oblationem Gsi Joachi
mi Kowalewski Decrum Condrle Infrascrum in Bonis
Inferius Nominanq Inter Prtes Infraexaranq per Offum
Burgr Crenq Plocenq prolatum Manuq Ejusd Officij sub
scripto reproducenq ad Acticanq Actisq pxenq Ingrossanq
suscepit in Tenore Sequenq = Originale vero Ejusd Decri circa
Acta est relictum. In Crō Plocenq fra Secunda post Festum Sanctis
sima Trinitatis ex Individua Trinitatis pxa scilicet Die Trigesi
ma Prima Mensis Maji Anno Dni 1790.

Jl
Decretum Limitadnis
in Fundo Bonorum
Rostkowo Inter Gsos
Kowalewskie ab una,
et Gm Kraszewski
per Offm Burgra-
biale Crenq Plocenq
Latum

1790 Anno.

35.

122 223.

Actum in Iundo Bonæ Celanovæ Regalium
Feria Secunda post Festum Sti. Trium Regum
proxime Scilicet Die 8ta Mensis Januarij
Ao 1700 in Presentia MM ac PP.
Matthiæ Starzewski Camerij Trium Vicarum
Casimiri Sui capnotæ Burgr. et Scren. et
Susceptantis Officium Advocati Thomæ
Gutkowski Francisci Jaworzewski cæ
aliæ Abb. ad actum Præsentem congregatæ
nomen MRdi. Bonaventuræ Jandowij de
Jenczew authi. et Jurati ad actum Præ-
sentem exclamans, assumpti et cum exclamans
idque ni Fno per Decretum præfixo.

Iudm Trium Vicarum Subjudicatus Vigore Decti Trium
Vicarum ni Bielsko Feriæ 3tiæ post Fm. S. Francisci Confes-
ris proxi Scilicet Die 8va Mensis Octobris anno proxi
elapso 1700. Inter Fm. Albertum Smendzewski antecessorem
Bonæ Celanovæ Regalium Possessorem tenutarium ad
unum ex una et Mr. Hilarium Uminski Capnigæ Bilsen
Bonæ cens Celanovæ Regalium Emitegiatum Possessorem
ex alios Pjab altero. ex alio mediante Condescensio Judicij Sui ad SS Cæmn
Trid Vicar quium Dnus ex absentia non obstan mutuo
Litud sumpta Conducens pro Dei laudis ma
Contenta est determinata cæque Decto Præcommissum
est. Compertationem Contractus initi tenuta prædi
Bonæ inter Pred Subscripti ac Inventarij Status Bonæ
Conscripti Subsequens dum audiens qua Subscripta fuit
portatione rei sequestratæ Bonæ et Confrontatio Inventarij
Cum Eod Statu de Importatione seu Depreditione Spe
minationum de Desolatione Sive reparatione Bonæ Cunctisq
Eius Pertensionibus Trium Comprehensis Inquirendo
Investigando Inquisitionem expediendo Justa ubi necessaria fuerit
edificiorum, Consistentiarum et Salariationum Summa aqua
provenerit præstanda advenienda Causarum quæ Pretensa
ad Tentata Trium Victum pro Justo et æquo finalibus inhil
ni Cautum et Juxta lutum relinquendo Decidendum et Diffi
candi Cujus Judicij aut Officij Summiali Decisionis
Pred Sub Pœna Nominis illo in Trium Condemnis Super

Pr.

Dre Contravenient Sunt Obstricta alias eor Dnõ Latio
in se existen ad Vñ ñ Acta Contenta Condemnãdi Jurãdi
nemque Suam Offand praemissa dita pñs ac et Dnõ
te publica fundand duc fundata. Otes ad Inscribendam
Compariõnem Alti in Acta Contenta acclamare meam eor
quo ni Trno. Pribus et quia Dño Alberto Mandatario ali
tanto Prnõ Celebrando Regalium tenutario Vspose Acti
Civãt pttõ M. Stilano Uniństi Capitaneo Bilsenę Prnõ
Celebrando Privilegiato Vspose Civãt et Acti pñs J. Joanne
Mysliwiez Communiario Acti nem per eundem J. Joannem My
liwiez Communiarium Suo et Principalis Sui unũ pttõ M
Jacobo, Vladislao, Joanne, Nicolao, Sobestiano, Barthelom
Prnõ Ordi Celebrando Subditis atque Joanne Semisobo Civ
et Acti pttõ Coram Judicio Condri Comparent et Causam Controver
gue ad Vtrũ Controversijs inducties ex audita Judm ex quendo
Regulam Davidi ex cubili teneri Vtes Utrasque Comportare
Contractus respectu tenuta Prnõ Vsepose Celebrando nitos Pr
Subscriptos ex Inventario Statuis Ordis Prnõ Conscripto in
instans et quoniam cosa Contractus pro Scilicet primum Sub
Die 9tẽ Julij anno 1783tio alter Sub Die 24ta Junij ann
1786ta Confectos ex Inventario Statuis Prnõ. Ordis Annis
Conscripto Comportarentur prinde Satisfactione ni praemiss
ad inventa. ex Revisionem Statuis et Conspectationem Prnõ
Judm Cum Omnibus Subditis Quib Conducti Una Vocata Revisione
Comparentes Statuis cum Inventario ni Probationem et reprobationem Pr
tentionum Sui Vtes ad se admittendam formatam Nuncupationem Ins
Verbum Utrumque ad Contenta Prnõ et Manum Sui Vtes ed mand
Consedendi ni instans et additur Mlis Judicij Sui Apparitor ad p
mentiana Super Incorruptionem Testium Juramenti Partium eor
niam loco prestando Juxta Super Incorruptionem testium explen
bitor. Otes Complanationem Sub Tenutu praesens Condnis inta
Consenserunt et subscripserunt et ad Ingrossanda Judicio Suo Con
perrexerunt Cuius Complanationis approbationem exposcendo pr
de cana Complanationem in tenore eius modi sins erat. Sequen
Omnibus. Venetis Clausulis inscribus et ligamentis approbat
Confirmat et Rectificat. Nihilominus insistendo eidem Comp
nationi per Decretum praesens approbata Decernit Judex Condn
Quatenus Meus Uniństi Capitaneus Bilsenę Summan
Octingentor quinquaginta flr Pol praemissa Complanatione Competen

123
231

Między Wielmożnym Jmć Panem Hylanym Ulmirskim Starostą Pilskim Dobr Celanowa uprzywileiowanym Vłastowem Oraz Jasnie Janem Mysłiwczem Vetuhmoczym Plenipotentem Ktory Jmieniem tegoż Wilmą Starosty y Gromady Caley Jmieniem Czyni ziedney a Vrodzonym Woyciechem Jmardzewskim Dzierżawcą Dobr Celanowa Dzierżawnym Vłastowem z Drugiey Strony Stanie się Vgoda Czyli Kontraktowanye wten ktory Się wyraża Sposob Jich Stron a Przynaypierwiey Vrodzony Jmardzewski Maiąc Pretensyą do Wilmą Jmardzewskiego Starosty z Frontu Czynibiaiące toiest o Zapłacenie Summy Trzechset Zł Dob przez Tegoż Vrodzonego Jmardzewskiego według Obowiązku Kontraktu do Skarbu wypłaconych a przez Wilmą Starostę po wzwiedź Mianych Oraz Kommissiiaya expensu na wystawienie Dworu w tychże Dobrach nowego, nadto o pomnożenie zasiewow nad Jnwentarz tudzież na Wesela Trzem Chłopom wyprawione y po uwolnienie zapłaconey Offiary do Skarbu, dawanie załogi Chłopu iednemu Oprocz Wołowo naostatek Długi Karczemne u Chłopow Celanowskich będące, na wzaiem Wilmą Starosta o niedopełnienie Obowiązkow Kontraktow Dzierżawnym względnie Spustoszenia Lasow, niewyreparowania Budynkow, Oraz zniewa wystawić Mianych niewystawionych, niewywiezienie nawozow przy Exmissyi, nioranie Ugoru, a wyorzenie Słomy y Pastwy wszelkiey zyronta do Swego Dziedzictwa, nadto o Ulecenie Ludzi tak w robociznach iako y Wywozkach w Zimie zbytnich a przez to Stanieść Onym przyczyna nayzwiększego Ubostwa tudzież o Zapłacenie Chłopom Czyli kompensowanie Pretensyi o nieoddanie Jnwentarzy y Rzeczy ruchomych wedle Jnwentarza przy Onym że na Gronie zostawionych o które zaś nie pretensye Strony Obiedwie na wzaiem do Sądu Ziemskiego Pleckiego zapozwawszy Się Delegat Ziazd do Dobr Celanowa nakazowany wybity, Na tym przeto Terminie Kondescensyą po zapisanej Kompanyi y zapadłey Rezolucyi względnie kompletowania Kontraktow y Jnwentarzow Oraz Allustrowanych nadto Rewizyi y Konfrontacyi przez Sąd z Stronami y Gromadą Brodowki z Jnwentarzem a po uczynionym tychże nakazaniu Jurramencie Stronom na niekorumpowanie Świadkow y Jnkwizycyi nakazanym naostatek uczynioney Indagacyi z Ludzi Frontuiących za wstawieniem się Jchmć Xięcia pod Obwagą Sądu

Ziazdowego

Ziadrowego tak się ugadzaią Ponieważ Jban Smardzewski złożywszy Regest.
Swoich Pretensyi toiest za Wystawienie Dworu Summę zł
Pott Tysiąc pięćset Trzynaście Groszy Cztery na Wesela Trzech
Chłopow złotych Pott Dwieście iedynaście zastodowe od Mie
szczan z Bilska według ustąpienia W. Starosty Kontraktem
za expensa na Komunikacyą złotych Pott Siedemset pięćdzie
siąt Sześć na Załogę Chłopom za Ofiarę Podatku Osobno
z Sołectwa złotych Pott Trzysta wynoszącą Summę zł
Pott Trzy tysiące Sto Dziewięć zł groszy Dwadzieścia pięć
za poprzedzaiącą chcąc przysięgą przez Siebie uczynioną
mianuią do Wilmę Starosty. zaptaiąca mieć Sobie Rzecz
zaś Jban Myszkiewicz Wilmę Jmć Pana Starosty Komisa
tent Jmieniem Przynayprzod Pretensyi Swoich do WPana
Smardzewskiego mianuych postawienia Budynku Nowego
Reparacyi Budynkow według Obowiązku Kontraktowego
albo raczey Domiślaiąc za niedopatrzenie Oraz za Spu
stoszenie Lasu za Dwory iako Stany z Jego przyczyny
Spalony za niecurdanie Jnwentarzy y Rzeczy ruchomych
do Opisu Jnwentarza brakuiących Oraz Uniemożenie
Ludzi przy pomiarkowaniu tychże Przyiazdu Juz to za
stawiony Dworu Jle Nowy y za Jnne Pretensye Wyżey
wyrażone złądkowich wynikaiące do Wilmę Starosty
miane Jban Smardzewski Summą zł Pott Siedemset
pięćdziesiąt Kontentuie się a Swoich wszelkich Pretensyi
odstępuie y Długow Rzeczonych dla Chłopow do Summy
Sto pięćdziesiąt złotych Pott. wynoszących za wszelkie Ony
Pretensye przez Onych do Siebie Mianie Onymże wyksp
ie, a Jban Myszkiewicz Jmieniem Wilmę Starosty
Czyniący od takowey Ugody niemiła, owszem Cnę, akceptu
iąc nawzaiem pretensye Swoie Obiedwie umarzaią y się Sum
mę Wilmę Mnieyszy Starosta Bielski na Wigilią S. Jana
Chrzciciela w Rolu teraźnieyszym przypadaiącą przed Xięgą
mi Grodzkiemi Pockiemi Jban Smardzewskiemu zapłacić
Obligue się Victoria Kompletanacya y wtenczas Oprivane Kwity
ycie Strony Obiedwie Strzymaią y zniszczą pod Obowiązkiem
Tyto za poprzedzaiącą Jnkwizycyą bezpiecznie żadn.

Prawa Obliguią Się y tę Kompłanacyą Sądowi Ziazdowemu do Approbacyi y Sciągnienia Rigoru podaią y na to Się Rękami Własnemi podpisuią Działo Się w Cekanowie ie 12go Mca Stycznia Roku Panskiego 1790. podczas agitu„ „iącey Się Kondescensyi.

Jan Myszkiewicz jako cenzurowany Plenipotent mpp.

W. Smardzewski mpp

Jozef Lempicki Pdlski Przyiaciel przytomny

Maciey Starzewski Komornik Ziemski Płocki przytomny przyiaciel

Ludwik Lempicki przytym będący mp.

Kazimierz Swieżyński Burgr Grodzki Susceptant Ziemski Płocki przytomny

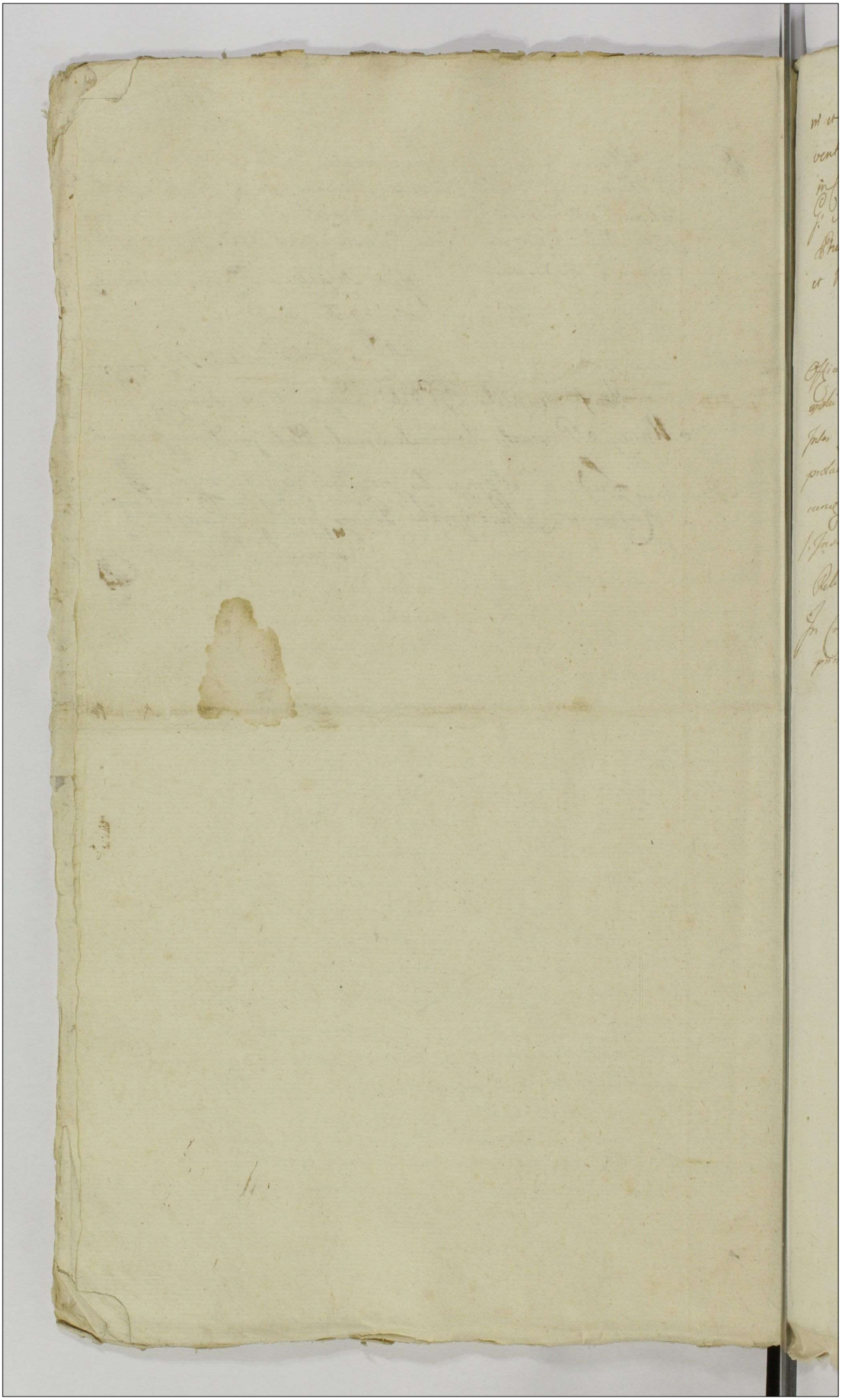

ni et pro Vigilia Festi Nattis S. Joannis Baptistae anno praesenti venture Coram Officio et Actis Crenae Plocensis Sub Poena Baonis in Casu Contraventionis Circa Mensem Jbiae faciendae publicanae G. Smardzewski Solvat et enumeret. Praetensiones utrarumque Partium robore eiusdem Complanationis ~~[illegible]~~ Cassat et Mortificat. D. P. Vigere.

Antonius Woznicki Subjudex Trnus Pllus Plocensis

Officium praesens Crenae Capitli Plocensis ad Oblaonem Gri Thomae Kraie wski Decretum Condrlo infrascriptum in bonis inferius Nominandis Inter Partes infrascriptas per ~~[illegible]~~ Judex Subiudicatus Trre Plocensis prolatum manuque ejusdem Mci Subiudicis subscriptum reproducendum ad Acti canae Actisque praesentis ingrossandum Suscepit in Tenore Sequenti (Inserat.) Originale vero ejusdem Decreti circa Acta praesentis est Relictum

In Cra Plocensi Fra ~~Sexta~~ Quinta pridie Festi Sancti Pauli primi Eremitae Scilicet Die 14 Mensis Januarij Ao. 1790

~~126~~ 235

36.

J.GR.SR.

Judicium Compromisseriale Robore Inscriptionis Compromisserialis Inter JUMcum Josephum Rohitnicky Pincernam Palatinatus Plocensis Ordis Sancti Stanislai Equitem ac Alios, ab una, et Perillrum adm Rndum Valentinum Canonicum Thetmensem et Mcum Cajetanum Succamerarium Sacrae Regiae Mttis Kozłowskie Fratres inter Se Germanos parte ab altera Subsecutae, Cum in Termino diei Vigesimae Mensis Julij Anni Praesentis in Fundo Oppidi Bilsko, Actum Suum Compromisserialem ad Comparitionem Partium, ad effectum Deducendo, in parte majeri expediverit, Affectantibus autem Partibus Lunece Actum Judicialem, ad diem primam mensis Obris distulit et limitavit. Adveniente vero die Prima Obris ex limitatione incidenti, cum pro Termino Praefixo Condescendere nonvaluit, Eunae Terminum Compromissi ad diem Vigesimam Quintam Mensis ejusae Octobris Anni Currentis prorogavit. Et Siquidem in termino proxime Venturo nempe die Vigesima Quinta Mensis et Anni labentium Aeque ob legalitates Sui Condescendere nequit. Ideo Praemissum Compromissi, ex prorogatione incidentem Terminum ad diem Sextam Mensis Decembris Anni praesentis, cum toto tam Inscriptionis Compromisserialis, quam et Decreti, inter Partes Subsecuti Vigore ac Rigore prorogat et differt. Conservando Partibus in Comparitionem intrantibus Terminum Suo Coram Judicio Compromisseriali Comparendi paratt peremptorium Prorogationis Praesentis Virtute Datum Varsaviae Die 22 mensis Octobris Ao Dni 1790.

Stephanus Karnkowski per Partes Inscriptus Superarbiter

Mfr.

Offm̄ pseus Crenę Capitl Plocenę ad Oblaonem Gu̅i Joannis Ostrowicki Prorogaonem Actus Compromissi Inter Ptes Infra exaranę per JM. Superarbitrum facti manuq Eiusę Jbris Mci Superarbitri propria subscram reproducenę ad Articanę Acta pseuę Ingrossanę suscepit in Tenore Sequenę = Inseratę Originale Eiusę Prororogaonis Circa Acta pseuę extrelibit = in Tenis Inferius nominanę.

In Cro Plocenę fra 2da Ante Festum S. Simonis Judae Actorum Gra [illegible] [illegible]

Actum in Fundo Bonorum Mijalowo Sectione S. Adami Sucżynskii hereditaria Pensa Quarta ipso Die Festi Sanctorum Simonis et Judae Apostolorum Sabbati Die Vigesima octava Mensis Octobris Anno Domini 1789. In praesentia Mei ac Testium Thomae Rewiszewskii Possessoris de Rawiczewice Josephi Pepłowskii Casimiri Sucżynskii Burgg Civ. Ploc. Josephi Pałuckii eiusdem Civitatis Ploc. Joannis Machczynskii Caroli Grzesznickii Valentini Dalęckii Francisci Wołłkii ac aliorum ad Actum praesentes congregatorum nec non Nobilis Regii Gradis Bonidi Philippi Guzmanskii de Mijalowo Actoris et Juratii Actum Burg Auctamanz et eidem adstantes

Officium infrascriptum Burgg Casimiri Ploc. nobis tam de certi Judicij Officij Civ. Ploc. Pensa Secunda pars Decanatus moderna sedisset Die 27. Mensis Aprilis Anno Currenti Inter S.S. Franciscum Pędzynskii et Mariannam de Sucżynskie Judicem Comes, actore absente, et Sr. Adamum Sucżynskii citato parte ab altera prolati, quo mediante Condemnatio Judicij sui aut Officij praesens ad praedictum superannatum Benoi in Acte mentionatum Capitale cum assignata eidem Judicio sessione Officii Burgg annis absente non obstante Condemnando Condemnatum ante Omnia Comparationem documenti Substantialem pars olim tam Actricis Conventi quam citati Parentis facta derelictam emolumenti in singendi quibus mensis Juramento comparati in casum sub stantiae fassi S. Benedicti Sucżynskii derelictae Consistentiae, ende, onera eandem Substantiam gravantia liquidandi, cauere in casu Substantiae denunciandi, quibus denunciatis Dotem que et quanta Actricem Conventam ex praelibata substantia Parentis sui mundi ad mentem Legis concernentis, adimere nendi, eidem Solutionem in singendi, de rebus mobilibus Inventarium que pars facta totius dicti S. Benedicti Sucżynskii Defuncti inquirendi et investigandi, satisfactionem omnimodam quid cui proveniat praestanda contendendi, Inquisitiones si qua alia Circumstantia opportune evidentes, ederendas mandandi et easdem mere solito expediendi, Juramenta pro requisitae negotij, per quem praestanda exercendi, officium grandi, Terminos praefigendi, ignes Decreti Annotandi Unius cuiusque Partis Actoreae pretensiones Termino unum ad Judicium restituendi Comparentias dirimendi, Judicium revocandi,

Partes in omnibus occurrentijs nihil intactum et preclusum
relinquendo pro lege et justitia, aperiendi data est potestas
cuius vel quorum decisioni Partes utraq; se parendi et
ad obediendi sub pena Banni illo in termino, Condemna-
nis super Parte contravenienti publicanda est demandatum
pro eodem Condemnationis termino ut Partes quem vel
quos tangit, ad videndi sub eisdem quo supra ut Compare-
et Judicatum patiendum est pronunciatum, quam Pro-
nis eisdem Condemnis per suum officium facta et ad Acta
Plenum die 28. Mensis Ibri Anni eidem per oblatam pe-
ad fundum supramemoratum Benedictum Condemnati Ste-
mendo Jurisdictionem suam officialem presentibus de
pace et immunitate publica circa Actus officium tenen
voce supradicti Banni in Acta expressi fundavit, circa
Partes ad Juramentum Compositionem eidem Ministeriali
mandum demandavit Quibus Actamatis et quidem SS. Pa
us Bogdanichi et Marianna de Smiljanichi in viam Com
bus et quidem Comparte in Actis Manifi Actor pretor.
Adamus Smiljanichi citatus et Judicum pretor. S. Lucas Je
judicante pretor, Sta Bogumila de Barichevichi primo
S. Benedicti Smiljanichi, secundi ad presens vor. S. Lucas Je
Comparte, in Actis eisdem dni Manifi Judicum pretor. Com
rentibus et unum Quidlet Contraventus quod Partium Contra
tis in Judicio unum Judicii examinis. Officium Condicta sequendo
Sequitam Decreti ex quo presens per agitur Actus venit Par
Comperta documenta omnia magnam substantiam mobilis
immobilis fabri olim S. Benedicti Smiljanichi ubi ei et
Parenti denuntiata enunciam, presentibus Comparentibus Summa
ac prestando super realem Comperta nem Juramenti, Jquis
vitam: Et quoniam Partes eadem et quidem S. Adamus Smi
chi Summariam Sententiam Jam cum Stus Bogdanichi sola
modo Rigentem Bonum mobilium fabri S. Benedicti Smiljan
chi de relicti die 28 Mensis Februarii Anno 1780. per S. Bogumi
Barichevichi ad S. Benedicti Smiljanichi Viduam Comm
ptum et eorum Actis Cens Plenum die Quinta Mensis Februarii
1770 Comprobatum, Comperta unt super quo realem Comperta
Juramentum prestitum. Unde ad sententiandum hic in punctis
Partibus delatis, ab ultimis Comperta nem hanc Par
officium Condemnationale libenas fecit ac pronunciat, ac
negotium ex eisdem Documentis pro dictum mandat in Jurisdi
dictione negotij. Siquidem officium ex hinc Documentis probatum
Sacris post olim Sti Benedictum Smiljanichi debita admi
nive, Bonorum eidem Sti Bogdanichia Conjugem Concernen
apigrare circa subsequenda Juridicione ac Causa Subsis
nullo modo valet Ideo ante omnia ad terminum presentis
Sortis ac Causa dictum civitas Cum Partibus ac Civibus se
centulit. Eadem quoniam Partes amicabiliter se se Compo
riendo Complanationem sub hanc presentes Condemnationis
Inter se / cuius Complanationis tenus requirunt civis medi

128 239
1 GR. SR.

Między Jchmć Panstwem Adamem Swieżyńskim nie
gdy Benedykta Synem z Jeymć Panią Bogumiłą
z Barcikowskich teraznieyszego Małżenstwa Jmć Pana
Łukasza Jeża Małżonką w pierwszym Małżenstwie
z tymże Jmć Panem Benedyktem Swieżyńskim
Spłodzonym Synem Bratem z iedney. a Jmć Panią
Maryanną Swieżynską Jmć Pana Franciszka Prą
dzyńskiego Małżonką w Assystencyi Tegoż Małżonka
Swego Czyniącą Siostrą Rodzonemi czyli raczey
Oboygiem Małżonkami z drugiey Strony Stawa pe
wna wieczyście trwać maiąca za Medyacyą Przy
iacielską Komplanacya w Niżey Opisanym Spo
sobie. Jż Jchmć Panstwo Prądzyńscy Małżonkowie
maiąc Jnstytuowany Process do Grodu Płockiego wzglę
dnie wynalezienia Posagu z Dóbr Oyczystych i zyska
wszy Dekret Jniunctae Condsnis do Dóbr Mijako
wa Zważywszy przecież Długi na Części Dóbr wspo
mionych Mijakowa Prawem Dziedzictwa na Jmć Pana
Adama Swieżyńskiego po niegdy Jmć Panu S.P. Bene
dykcie Swieżyńskim Oycu Komplanuiących się Spadłey
Dokumentami w Sądzie Ziazdowym za poprzedza
iącą wykonaną przez Strony Obydwie Przysięgą Kom
portowanemi Specifikowane Oraz bonifikuiąc Pro
wizyą od Summy Posagowey iakaby z Taxy Sub
stancyi wynaleziona bydź mogła unikaiąc dalszego w
Sprawie Teyże postępowania Summę Złotych Polskich
Dwa Tysiące Czterysta Pięćdziesiąt Jnkluduiąc wtęż Summę
y Złotych Polskich Trzydzieści przez Jmć Panią Prądzyńską

w Stanie Panneńskim będącą Jmcę Panu Adamowi Swie-
żyńskiemu pożyczoną z Dóbr Miiakowa Czyli
Części Swey Dziedziczney oraz Jnwentarzy Rege-
strem przez Jmcę Panią Bogumiłę z Barcikow-
skich Teraźnieyszego Małżeństwa Jegomość Pana
Łukasza Jeża Małżonkę Matkę Komplanaiąc-
cych się zaprzysiężonym Wyrażonych Postępuie
na Ktorey postępioney Summie Jchmość Pań-
stwo Prądzyńscy Małżonkowie przestaią i onąż
Kontentuią się Ktorą to Summę Dwa Ty-
siące Czterysta Piędziesiąt Złotych Polskich na Wigilią
Dobrach Czystych lokacyą Resztuiącą zaś
Summę Złotych Polskich Piędziesiąt do Rąk Je-
gomość Pana Prądzyńskiego Małżonka Jegomość
Pan Adam Swieżyński Ninieyszą Komplanacyą
przed Aktami Grodu Płockiego wyliczyć Jchmość
Państwo zaś Prądzyńscy z wyliczoney Pokwitowa-
Obowiązuią się Ktorą to Komplanacyą Stro-
ny Obydwie pod Rygorem Prawa Tysiączne-
go Siedemsetnego Sześdziesiąt Osmego Roku
Ustanowionego w Każdym Punkcie ztrzymać
y Ziścić Sobie nawzaiem Przyrzekaią i Onąż
do Approbacyi i Włożenia Rygoru Sądowi
Ziazdowemu Podaią. Co dla tym Większey
Wagi Wiary i Waloru Rąk Własnych
Sobięta Sgo Jana Chrzciciela w Roku da Bog przyszłym 1790
przypadaiącą bez Prowizyi za poprzedzaiącą Summy 2400 zł

"podpisow

w Przytomności Przyiaciół" Stwierdzaiąc Podpisanie Działo się w Miiakowie podczas Agituiącey się Kondescensyi Dnia Trzydziestego Pierwszego Miesiąca Października 1789. Roku.

Adam Swieżyński mp

Marianna z Swieżyńskich Prądzyńska mp

Franciscus Prądzyński mp

Wolenty Dolewski mp

Łukasz Jeg przyiaciel mp

Kazimierz Swieżyński Burgr Grodzki Susceptant

Ziemski Rocki Przytomny mp

Jozef Perptowski B.G.P. przytomny

Tomas Sielski T.K.N. przytomny mp

Jan Machczyński iako przytomny Przyiaciel mp

Conscripserunt Conscriptam et manibus suis ac Amicorum subscriptam suo officio ad approbandum rigorem imponendum perreserunt, Ideo Officium Affectationi harumce Partium annuendo eandem Complanationem in omnibus punctis Clausulis nexibus ligamentis foro vadio Caeterisque Contentis approbat Confirmat et ratificat, ac eamque per Partes perpetuis temporibus inviolabiliter manutenendam esse vult ac declarat. Nihilominus insistendo eidem Complanationi decernit quatenus Gnus Adamus Swieżyński Summam Mille Quadringentos Quinquaginta Flor Pol in cum Dotis de Bonis Paternis praedictam Gnae Prądzyńska Concernens, includendo in hancce Summam et Provisionem ac Quotam Quinquaginta Flor Pol per Gnam Prądzyńska in Virginali existendo Statu praedicto G. Adamo Swieżyński Fratri mutuo Concreditam, eisdem Gnosci Francisco Prądzyński et Marianne Swieżyńska Conjugibus, et quidem

Summam

Summam Duorum Millium Quadringentorum Flor. Pol. praevia in Bonis mundis et liberis providenda securitate iam vero Quinquaginta Flor. Polonicalis ad manus Gnosi Prądzyński in et pro Vigilia Festi Nativitatis S. Joannis Baptistae in Anno futuro 1790 ventura Coram Officio et Actis Castrensibus Plocensibus sub poena Bannis in Casu Contraventionis circa Manifestationem faciendam publicanda solvat et realiter enumeret Quinta poena Trium Marcarum Polonicalis Parti Actorea in Termino et Subrigere suprascripta solvenda. Quo vero refert Indictionem Gnosi Jezow Longum Liquidem Resolutionem eiusdem suo in Officio non urgent, Ideo respectu praetensionum ad Gnum Adamum Swierzyński habitas vindicationis, viam agendi ibi ubi de Jure venerit cifra Gnosi Jezow non praecludit. D. P. Vigere.

Paulus Sulkowski Burgr. et Susceptans Castrensis Plocensis Judex Condrlis Ssrio.

~~In Cas. Plocens. fa. 2da~~

Officium Pstens. Cens. Plocens. ad Oblationem Gnosi Rochi Brochocki Decrum Condre Inscriptum ~~fundo~~ in Bonis ~~Mirkowo~~ in praenominatis Inter Pites Infraexaltandas per Officium Burgr. Latum cum Plocens. manuq. Episcopi Officij Subscriptum Reproducens ad Acticanae Actisq. Pstens. Ingrossandum Suscepit In Tenore Sequens Inserat Originale Episcopi Decri Circa Acta Pstens. Est Relictum.

In Cro Plocens feria Secunda Intra Octavas festi Sacratissimi Corporis Christi Dni ~~pmo~~ Scilicet Die Septima Mensis Junij Anno Ejusd 1790.

131 244

38.

Actum in Castro Bobrovnicensi Feria quinta post Dominicam Conductus Paschae Nempe Die Decima Quinta Mensis Aprilis Anno Domini Millesimo Septingentesimo Nonagesimo Idque Sub Celebratione Judiciorum Castrensium Bobrovnicensium

Ex Parat. Copia

Ad Officium Actaq Castrens Bobr Terrae Dobrin Pltter veniens Mcus Franciscus Przeciszewski Pocillatorida Zaskrzens Olim Mci Dyonisij Przeciszewski Pocillatoris Terae Zaskrzens Filius cum Mca Francisca de Tarnowskie primi ejusq Olim Mci Pocillatoris Zaskrzens Secundi ad Psens Nuptus Mci Jacobi Suchorski Dapiferi Praemysliens Conte poreatus Suo et Mcor Adalberti Casimiri et Ludovici Fratrum suor Germanor Minorennium Nne quam primum Annos discretionis adigerat evidendoq Substantiae Patronomicae p Intercessas Nuptiales p Supra Soram Mcam Matrem Suam et absens Frat cum Mfcis Adamo Chamski Vice Palatino Palatinatus Plocens et Joanne Malcomaski Circa elocationem in Matrimonij Vota olim Mcor Rosaliae et Helenae Przeciszewskich Sui Comparens et Absens Fratrum Soror

germanar

245

et precipue p. processus intuitu Solutionis Ultra pro
portionem assignatam Dotum Super Bonis tantu
Modo Paternis Institutos aggravationem animad
verterat obviendo Itaq palpabili Substantiae Pa
ternae iam vi Naturae in Se Maantem et alios
Consuccessores devolutae detrimento Maatus est
ex eo quia Licet quidem ex universali Substan
tia nimirum Paterna et Materna Summam
Duodecim Millium Florenor Poll pmisertis
intercisis Nuptialibus Mca de Tarnowskie
ad psens Suchorska Filiabus Suis Cuilibet
eam assignaverit cum tamen Sine positiva ex qua
Substantia quantum quale non determinaverat
et ulteriori processui Viam patefaciendo tantum
Modo pfatam Summam tantisper Constitue
rat Successores vero Suprascrar Olim Mcar
Rosaliae Mci Hamski et Helenae Mci Ma
komaski Contum Przeciszewskich vinclicatanem
harce Summam non nisi ex Substantia Paterna
ptendunt perindeq ex ea illas Sibi debere
psumunt taliq Methodo in pallegata quantitate
dotes Sorores Sui Comparenc et absenc. et Asenc
Fratrum de Bonis Paternis tot non valen
tibus Concernere efficere nituntur Fratres
injuriare Student ex his alijsq fusius

in Trno

in Trno Trni explanandi Rationibus sistendo se circa Leges Regni de insubsistentia et nullitate Missar intercissar Nuptiarum Laesionem Juris Naturae praeseferentium Iterum Iterumq Maatur Salvis de Jure salvandis

Ex Actis Castrenc Bobrc
Terrae Dobrinenc Rescrum
Jos: Ign: Suchorski

Offm Praesens Crenc Capitt Plocenc ad Oblationem Gsi Joannis Grzembski Maonem infraseram per M. Przeciszewski ~~[illegible]~~ suo et fratrum nre + Coram Actis Crenc Bobrovnicenc facta ex Eisdeq Act authe deprompta Reproducenc ad acticandc Actisq Praesenc Ingrossandc Suscepit in Tenore Tali = (Inserat) Orgle vero Ejusdc Maonis sive Extractus Circa Acta Praesenc est Relicta

In Crō Plocenc in Dnis Quaerelar Causarumq Officij Judicijs Crc Capitt Plocenc et Publica Acta maone Itnu in diem hornam incidenc feria Secunda pt Dni misericordiae pxa scilicet die 19 Mc Aprilis AD 1790

Maus Przeciszeski
de Diligentia Sui
Maatur
1790

In Cu Bobe

244

39 133 248

Actum in Fundo Bonor Romatowo
vigesima Secunda mensis maji 1 7 9
Anno. In praesentia Nobilium Mathiae
rowski et ejusdem nominis Zglenicki
nec non Mlis Rni Gnalis Providi Casim
Fraczyk de Mochowo Authen et Jur
Actum praesentem acclamantis et ei
praesentis.

Offm infrascriptae Burgrabiale Cren Placen ad Bona in Act
expressa una cum nobilibus ac Mli in Actu expunctis Cu
duscendit Jurisdictionem suam officiosam fundavit Par
ad Comparendum Mli mandavit Quibus voce Mlis Acta
tis G. Martino Zglenicki Parte Jurevincen actore per Gn
Adamum Zglenicki Parentem Qui quia G. Adamus Z
reposito Decreto Tm Placen Executionis in Siepre Die
ma Septima mensis Octobris Anno Curren inter eundem Gn
tinum Zglenicki Actorem jurevincen ab una et Officialis
Capitaneatus Placen Parte ab altera lato Quo mediante
ditio Inventarior aut rerum mobilium G. Josephi Ko
siewski partis Jurevick proprior non obstan quibusvis
positionibus in quotis prima Centum Florenorum Pol
obsequiis debito altera quatuor Curren hungaricam
ab actu per Cia Jurevick mutuo accepta Decreto
Placen Similiter adjudicat, tamq Marcis quibus
actoto in Processu suo officio est praecommissa Inv
itaq ejusd Decri ad Traditionem Inventarior rerum
nullar et Frumentor Partis Jurevick proprior Ex
aestimatione per nobiles et suum offm eor acc
Cujus Traditionis Sequitur Tenor ejusmodi Pr
Swini Starych rodnych Cztery każdą takowiąc Złotych
Polskich dziesięć Prosiąt małych przy cycu dwa
przydaiąc do tey Taksy Secundo Prosiakow roczn
iedenastu po Złotych pięć Tertio Radlic zredet
dwie każda po Złotemu iednemu y groszy piętnaście
Zaga Stara Złotych Sześć Quarto Zaga mała Sta

y Obnik noż nazwany Złotych trzy. Lexto Wóz wpół zdo-
okowany zwagą zorczykami tylko okowanemi Zło-
tych osmnaście. Septimo Becik kitaykowy mieniony zie-
ny stary wyszarzany, Poduszek trzy z nasypkami lnianemi
starremi zwierzchu, spodniemi płocienkowemi wy-
szarzanych. Prześcieradło iedno spodnie lniane ordy-
naryine stare mocno podszarzane. Piernat z nasyp-
ką płocienkową starą, ta pościel pierzami nasypana
złożka poiedynczego taksowana Złotych Czterdzie-
ści dwa. Septimo Łańcuch Żelazny od Drzewa
gierłowania stary Złotych dwanaście. Tłomok
do Pościeli skurzany poiedynczy stary z ty Złotych
dziewięć. Lichtera mała stara Złotych trzy. Żyta
Cwirci dwie Złotych sześć. Worek dzylichowy dziewię-
ciu Cwirczowy nowy zażywany Złotych trzy. Jęczmienia
półtory Cwirci Złotych trzy. Owsa Cwirci pięć Złotych
ośm Groszy dwadzieścia dwa y pół. Tatarki Cwirci
trzy Złotych sześć. Kosa Sieczkowa stara wyrobiona
Złoty ieden Groszy piętnaście. Quibus itaq Inventa-
riis, Rebus, et Frumentis Officiose et pro Justitia taxa-
tis, Suprascripto Parti Actorum Inrevincendo in satisfactio-
nem alte mentionat Quotar Marcad totiusq Proce-
ssus tradidit, porrexit et in Acta reddidit. Praesentis Tra-
ditionis vigore.

Josephus Łopowski Burgrabius Crem Plocensis

Ad Ma

Offm Dens Cnus Capitl Plocen ad Oblationem J. Adami
Zylenicki Traditionem infrascriptam in bonis inferius nominatis
pro parte Infra exaranda per Offm Burg Cnus Plocen expedi-
Manuq Eius Subscriptam reproducen ad acticanda Actisq Dem
Ingrossanda Suscepit in tenori Sequen (Inscrat) Originalis
vero eiusdem traditionis Circa Acta Dem est relictum.

Cnd Plocen idq sub Celebratione Judicior fra testia pt fm Scap-
laris B. V. Mariae pma Scilicet Die 20 Men Julij A. D. 1790.

40

Działo się w Raciążu Dnia Dwudziestego Czwartego Miesiąca Listopada Roku Pańskiego Tysiącznego Siedmsetnego Dziewięćdziesiątego na Sessyi Kommissyi Porządkowey Cywilno-Woyskowey Województwa Płockiego.

Sąd Kommissyi Swoiey na Memoryał N. Mosku Judkowicza Osobiście niestawaiącego pod Dniem Dwudziestym Drugim Miesiąca y Roku idących przeciwko Urodzonym Mateuszowi Dzierzanowskiemu Oycu y Salomei z Dzierzanowskich Dłużniewski Curce podany a na Terminie Dzisieyszym przez pociągnionych Mandatum Kommissyi Swoiey Osobiście Stawaiących y Memoryałem Osobnym Imieniem wspomnionego Urodzonego Mateusza Dzierzanowskiego Oyca y Salomei z Dzierzanowskich Dłużniewski Córki, y wspomnionego wyżey Powoda Winiącym wraz y Urod. Ignacego Kamińskiego bywszego Dóbr Ułtowa Ekonoma Oskarżaiącym wydany na Obydwa Takowe Memoryały Rewolucyą Swoią Stosownie do Prawa Pod Artykułem Piątym Między Materiami Ekonomicznemi Umieszczonym iż by Niewierny Mosiek Judkowicz y Abram Manielowicz Powód y Oskarżeni Żądaiący Uwolnienia z pod Aresztu Siebie y Towarów

251

Swoich Kramarskich na Dniu Piątym Listopada
Roku bieżącego z Rekwizycyi Urodzonego Mateusza
Dzierzanowskiego Oyca y Salomei Dłużnie-
wskiey Corki przez Mateusza Baczasiaka z Ma-
niewa przysięgłego Woźnego a przy Tomności
WW. Stanisława Mnieczńikowskiego y Michała
Karskiego do Swiadectwa przybranych z Mia-
sta Płocka Zasłużonego a przez wyżey wspomnionego
Woźnego przed Xięgami Grodzkiemi Płockiemi na Dniu
y Roku iako wyżey Zeznanego Stanowi iż by Po-
mieniony Mosiek Judkowicz Powod y Abram
Manielowicz Oskarżeni Nauczyć w Sprawie Ni-
nieyszey ile Czerniący honor Szlachecki przy-
zwoitą w Sądzie Kommissyi Swoiey w Przeciąg
Dni Trzech to iest na Dzień Dwudziesty Szo-
sty Miesiąca y Roku idących Złożyli Mocą
Ninieyszey Rezolucyi —

Z Protokułu Kommissyi Porządkowey Cywilno Woyskowey
Województwa Płockiego Wypisano y Wydano.

Paweł Wolski Regent Kommissyi

Offm pzeno Crem Capit Plocen ad Oblationem S. Mathei Dzierzanowski
Resolutionem in Commissione boni Ordinis Civiliter militari emanan-
tam ~~[illegible]~~ et Sigillo Ejusdem Commissionis Communitam infrascripto Repro-
ducere ad Actionem Actisq pzene ingrossare suscepit in Tenore Sequenti

Inserat. / Originale Episc. Resolutionis „sive Extractus„ circa Acta Pœnæ Relich.

In Cro Plovene fra 5ta pro die festi S. Catharinæ Virginis et Martyris scilicet die 25. mensis 9bris Ad 1790mo

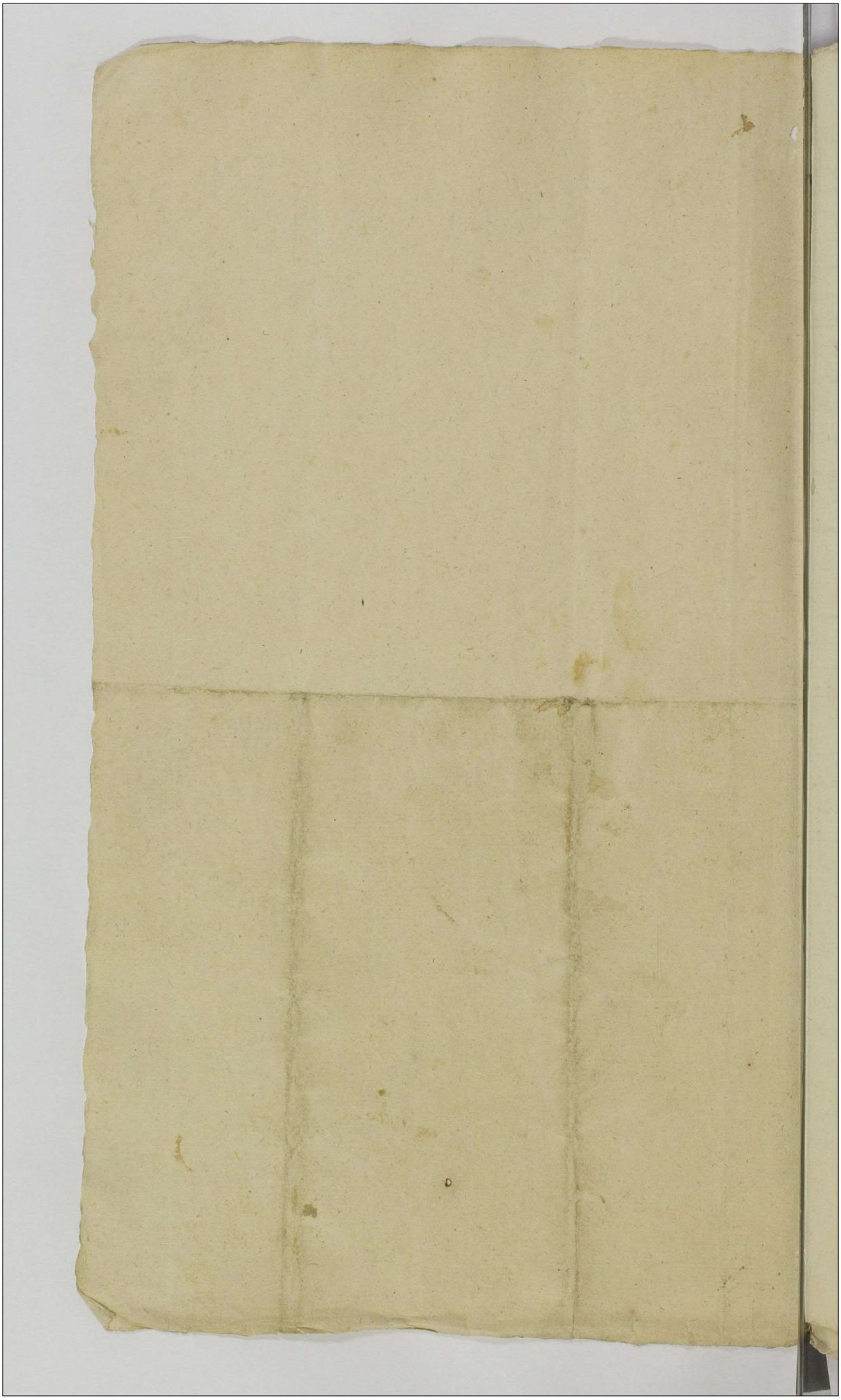

Actum in Fundo bonor. Strusino die 26te Mensis Maij Anno Domini 1790mo. Jdg in Termino Condescensionis partibus designato et ex Prorogatione inferius exarandâ imminenti. In Praesentia GG. Valentini Zoltowski et Stanislaj Laguna Burgrabiorum Circuli Pyrensis tum Francisci Zaleski Joannis Bronnicki Ejusdem nominis Zoltowski et Aliorum Plurimorum Nobilium ad Actum praesentem vocatorum nec non M.R.D. Providi Gaspari Kasatie vir de Kozierzyce Austki et Jurati Actum hunc Actamantis et Cui Assistentis.

Quibus infrascriptum Circuli Pyrensis Burgrabiale Officium Decreti Judicij Officii Ejusdem in Castro Pyrensi in Terminis Quereladr die 22da mensis Februarij Anno Currente Inter GG. Dominicum Strusinski Actorem et Petrum ab una tum Franciscum Krzewski et Antonium Uminski Reos ac Actorem parte ab altera prolati Condescensionem Judicij — aut Officii sui Burgrabialis ad fundum praesentium bonorum pro Captato tempore mutuo partium Sumptu ~~[illegible]~~ Inspectione Temporis faciendâ Conducendi et Condescensuj Determinantis, ac Cui Officio unius absentia non obstante Condescensuro antecomnia Comportationem Documentorum Causam praesentem Concernentium ejdem previis Summarius conscribendis et Compobandis suoCoram Officio subsequendam partibus demandandi, Quibus Comportatis de Ademptione et Appropriatione fundorum Disaratione Metarum tum quibusvis damnis injurijs et praetensionibus partium abinvicem ad se habitis inquirendi investigandi, Inquisitiones expediendi, Juramenta exigiendi, Agronomos si adempti et appropriati demonstraverint. / cum Dando de Eisdem Calculo, cui debebuntur Restitutionem injungendi, bonificationem unitarum partium praetensionum et omnimodam in Eisdem Satisfactionem adinveniendi, poenas, super Duo partium Juste interesse, Extendendi, Solutiones, si quae ei et a quo provenerint, Sententiandi, Terminos praefigendi Rigores Annectendi, Totamq; hanc Causam ad Resonantiam Documentorum et Consensa Terminor ac Mandatum partium finaliter, nihil minus et Irresolutum Relinquendo, Decidendi ac dijudicandi et moderandi, Plenariam potestatem Conferentis et praecommittentis, ac Debesan ~~[illegible]~~ pro Tuo Cuique Consensionis partibus / quos negotium proposuerit / Adeundi Convocandi, Passusq; tam in Comparitionem Ejusdem Decreti Instantes quam pro Termino Condescensionis Adeundae / ut Comparendo

et

254

et Judicato Officij Condescensorialis pareant, sub pœna banitionis
illo in Termino Condescensionis super parte Contraveniente publi-
canda Obstringentis, pro Termino Diej hodiernæ prorogatione
post primitivam Avisationem per Offm suum Facta Designato
et Determinato ad fundum præsentium bonorum condescendi
et Jurisdictionem suam Voce Mtis huic Actui adstantis fu-
davit, qua fundata, Partes, ut suo Coram Officio Compareant,
Ministeriali acclamare mandavit, Ad cujus Acclamationem
partibus etquidem GG. Dionisio Strusinski Actl et Cittl plte
GG. Francisco Miszewski et Antonio Uminski Cittis et Actl plte
Nbli Josepho Koskowski Famulo ac Lsis Petro Paulo et Mathi-
de bonis Strusino Subditis Actl per Eosdem GG. Miszewski et
Uminski Dominos. Comparent et secum judlter controvertent, quam
partium controversiis in Judm suum inductis Exauditis, Officium Condl
Exequendo Regulam Decreti, vi cujus præsens peragit Actus, anteomi-
Teneri Partes Documenta ad Causam præsentem spectantia idq præ-
is Summariis conscribendis parti per partem Communicandis et Com-
probandis suo in Officio comportare Jninstanti Censet, Quando ita
partes In satisfactionem Sententiæ Officii sui Documenta Eaq Summa-
riis binis distinctim per se conscriptis et subscriptis comprehensa
comportarunt, ~~Gus~~ hoc autem in passu G. Strusinski Actl et Cittus
Complanationem certam intuitu commutationis Agrorum Inter se ex
una ac Eunæ G. Miszewski parte ex altera initam, manibusq prop-
is ac Amicorum protunc præsentium subscriptam, jam post Latum
in fundo præsentium bonorum in causa ademptionis Agrorum et pe-
actarum Violentiarum Anni 1781mi Condescensoriale Decretum
Intercessam, et ad Unum Exemplar conscriptam apud Gm Miszew-
Manere infert, in Summario autem Gsi Miszewski haud spe-
ficatam esse demonstrat, Ejusdemq Complanationis uti Negotiu
præsens Elucidantis Comportationem per G. Miszewski subsequens
Omino Exoptat, Gsus Vero Miszewski hancce Complanationem Actu
aliter subsecutam esse judicialiter Agnoscendo, hancce in manibus suis
haud reperiri, verum apud Eunæ, qui ad Conscriptionem Illius
Impetratus fuit, hucusq relictam extitisse allegat, et Impossibi-
lem instantaneé illius Comportationem explanat, Gsus quoq Stru-
sinski præsensam per se a Gso Miszewski mentionatæ Complanationis
Comportaonem et ad Summarium Ejus porrectionem Omino Urget, Igitur
Officium præsens Condle Attentis tam Gsi Strusinski Illatione, quam
Impossibilis dictæ Complanationis instantaneæ Comportaonis Ratio-
ne per G. Miszewski suo in Officio Explanatâ, ~~Actum~~ Suspensâ

tantisper

tantisper in puncto Comportationis Documentorum partibus per Offm suum demandatae Satisfactione, Totiusq negotij Decisione, consentientibus utrisq partibus in ordine totius dictae Complanationis Disquisitionis Actum praesens Condescensionis ad Diem Trigesimam mensis Augusti Anni Currens cum Omni Decreti Judicij Officii praesens supradeacta exarati Rigore Nexu et Contentis Limitat et Differt ac pro Eodem Termino ex Limitatione Incidenti Satisfactionem in puncto Comportationis Documentorum ad praesens suo in Officio repositorum et denuo per partes ad se cum Summariis Receptorum per Easdem partes adimplendam fore praecipit, praedictaeq Complanationis Exquisitionem procurandam, et illo in Termino circa Documenta Reponenda Comportationem subsequendam Jubet. = Conservando Terminum Partibus ad praesens Comparentibus illo in Termino Comparendi Peremptorium. D.L.P. vigore

Paulus Sulkowski B.C. Plocens. Judex Condtis Fna

= Thomas Trzcinski Burgrabius = Crens. Plocensis Judex Condescensionalis

Offm praesens Civis Capit. Plocens. ad Oblationem Generosi Francisci Latęski Limitationem Infrascriptam Actus Condescensionis in Bonis inferius nominandis inter Partes infraexaranda per Officium Burgr. Crens. Plocens. Judi manuq Ejusd. Officij Subscriptam Reproducens ad Atticanam Actisque Praesens Ingrossanda Suscepit in Tenore Sequens (Inseratur) Originale Ejusd. limitationis Circa Acta praesens jest Relict.

In Cro Plocens. feria 5ta post festum S. Bartholomaei Apostoli pxa Sulicet Die 26 Mensis Augusti Anno Domini 1790

Offm Infraserum in virtute Decri Judicij Crenae Plocensis sub Actu feriae Secundae post Festum Scapularis Beatissimae Virginis Mariae Anno praesenti Inter Gsum Josephum Dębski ab una et Gsos Andream et Josepham de Pawłowskie Conges Brzozowskie Ple ab altera Condescensionem Officij Sui ad Bona Przerada magna Determinantis prolati ad Requisitionem Ejusdem Gsi Dębski Suum ad Offm facta Diem Quintam mensis ~~[illegible]~~ Augusti in Anno praesenti adveni entem Condnis Suae ad Eadem Bona Trnum designat et de hocce adventu Sui hasce Ples Obdestinat Datt in Plocko Die Vigesima Octava Mensis July Anno Dni 1790

Valentinus Joannes Strzeszewski Burgrabius Crenae Plocensis

Ad Bona

Offm Plocensis Crenae Capitis Plocensis ad oblationem Gsi Josephi Dębski Avisationem infraserum Trnum Condnis ad bona infra nominanda Inter Partes Infraexarandae ~~[illegible]~~ Determinatae per Offm Ejusdem Crenae Plocensis factam in Eiusdem Officij propria Subscriptam approbandam ad acticandum Actisque praesentibus Ingrossandum Suscepit in Forma Sequenti Inserendum Originale Eiusdem Cria [illegible] praesentibus [illegible] vidi dem.

In Cro Plocensi idque sub Celebratione Judicii Feria Quinta post Festum Sancti Jacobi Apostoli praesentibus Scilicet Die 29 mensis Julij Ano Dni 1790

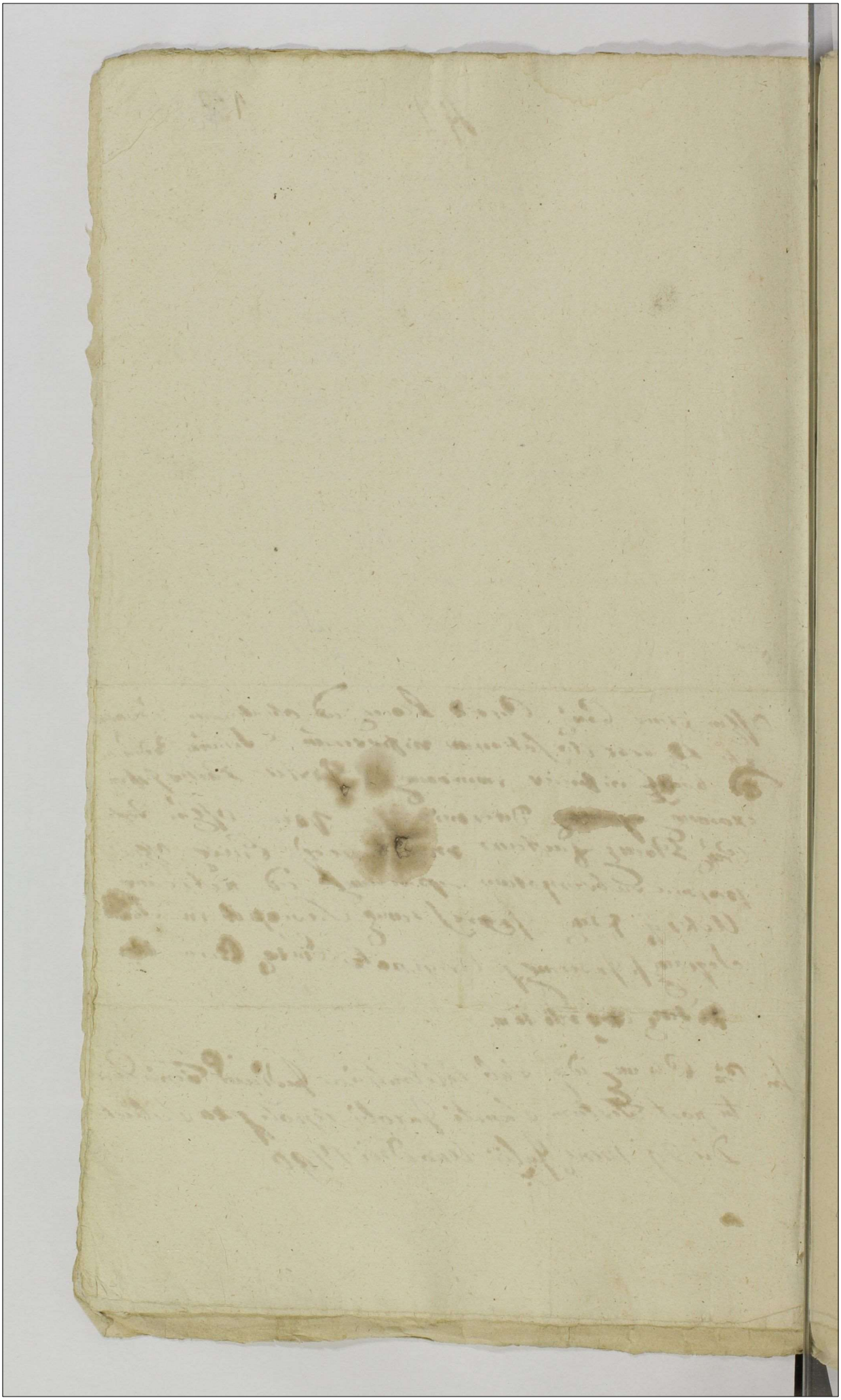

139 254
43.
seryt 1 GR. SR.

My Rady Senatorowie Dygnitarze Urzędniey y Całe Rycerstwo Województwa Płockiego y Ziemi Zawskrzeńskiey na Mocy Prawa Seymu Teraz Agitującego się y Za Uniwersałami Nayjaśnieyszego Krola Jmci Pana Naszego Miłościwego Pierwszym pod Dniem Dwudziestym Osmym Miesiąca Września, Drugim pod Dniem Siedmnastym Miesiąca Października Roku Teraznieyszego Datowanemi w Aktach Grodzkich Płockich Co do Pierwszego Dnia Szesnastego Miesiąca Października, Co do Drugiego Dnia Dwudziestego Piątego Tegoż Miesiąca y Roku bieżącego Oblatowanemi Dzień Dzisieyszy Seymików Obrad Publicznych Wyznaczającemi Ziechawszy się na Mieysce Obradom Województwa Naszego Prawem Wyznaczone Do Miasta Raciąża Też Obrady Seymiku Naszego pod Zagajeniem Jaśnie Wielmożnego Franciszka Xawerego z Osowki Zboińskiego Kasztelana Raciązkiego Województwa Naszego Orderu S. Stanisława Kawalera Zaczeliśmy. Po Których Zaczęciu za Przybyciem Wielmożnego Antoniego Ciołkowskiego Pisarzewicza Ziemskiego Płockiego Posła Jego Krol. Mci do Województwa Naszego Zesłanego, Zapraszając Tegoż Wielmożnego Posła Przybyłego do Mieysca Obrad Naszych W Tey Mierze Wielmożnych Dwoch Urzędników y Czterech Obywatelów Województwa Naszego Delegowaliśmy, Za Których Delegacyą Tegoż Przybyłego Wielmożnego Posła Żądań Jego Krol. Mci Dla Dobra Publicznego Pożytecznych w Głosie Tegoż Wielmożnego Posła Dostatecznie w Mieysku Obrad naszych mianym Nam Oświadczonych Wysłuchawszy oraz Kredencyales y Instrukcyą od Nayiaśnieyszego Pana Temuż Wielmożnemu Posłowi Dane w Aktach Grodz.

Płockiego Dnia Dwudziestego Piątego Mie-
siąca Października Roku Ninieyszego Oblatowan
z Przyzwoitym Przyiąwszy Poważeniem Naywp
do Obrania Marszałka Koła Naszego Rycer
skiego Przystąpiliśmy y z Pomiędzy Nas Jaśn
Wielmożnego Izydora Woyciecha Kosińskiego
Stolnika y Vice Starostę Grodzkiego, Prezesa
Kommissyi Cywilno Woyskowey Ziemi Zawskrze
skiey Znakomitego Zasługami w Oyczyznie y
Województwie naszym Męża Jednomyślnemi
Głosy za Marszałka Koła Naszego Rycerskieg
Obraliśmy, y za Assessorow z Powiatu Pł
ckiego Jaśnie Wielmożnych Jana Gumowskieg
Sędziego Ziemskiego Płockiego y Sebestyana
Kozłowskiego Skarbnika Sieprskiego y Kommissar
Cywilno Woyskowego Województwa Płockiego
z Powiatu Bilskiego Jaśnie Wielmożnego
Ignacego Oborskiego Miecznika Płockiego y Ko
missarza Cywilno Woyskowego Ziemi Zawskrz
skiey y Wielmożnego Michała Zorawskiego Cha
belana Jego Krol. Mci, z Powiatu Sieprskieg
Wielmożnych Macieja Kuczborskiego Łowczego
Płockiego y Ignacego Mickiewicza Miecznika
Sieprskiego, z Powiatu Kaciązkiego Jaśnie
Wielmożnego Mikołaja Jeżewskiego Miecznika Ka
ciązkiego y Kommissarza Cywilno Woyskowego
Ziemi Zawskrzeńskiey y Wielmożnego Franciszk
Ciołkowskiego Pisarza Ziemskiego Płockiego, z
Powiatu Płońskiego Jaśnie Wielmożnych St
nisława Wołoskiego Woyskiego y Kommissar
Cywilno Woyskowego Województwa Płockiego y
Karola Kisielnickiego Chorążego Woysk Koron
y Kommissarza Cywilno Woyskowego Ziemi
Zawskrzeńskiey, z Powiatu Srzeńskiego Wiel
żnego Stanisława Bromirskiego Miecznika
y Komornika Ziemi Zawskrzeńskiey y Jaśnie

Wiel

Wielmożnego Antoniego Bonkowskiego Komornika
y Kommissarza Cywilno Woyskowego Ziemi Za-
wskrzeńskiey, z Powiatu Mławskiego Wielmo-
żnych Jozefa Zielińskiego Łowczego Zawskrzeń-
skiego y Adama Łączeńskiego Komornika Gra-
nicznego Płockiego, z Powiatu Niedzborskiego
Jaśnie Wielmożnych Teodora Radzymińskiego
Stolnika Raciązkiego Komissarza Cywilno Woy-
skowego Ziemi Zawskrzeńskiey y Jana Sokolni-
ckiego Woyszczyca y Kommissarza Cywilno Woy-
skowego Województwa Płockiego z Pomiędzy
Nas Jednomyślnie Wybraliśmy. A gdy Prawo Sey-
mu Teraz Agitującego się Instrukcye Posłom
Województwa Naszego Przed Obraniem tychże Po-
słów na Teraznieyszym Seymiku Ułożone Unanimi-
tate lub Pluralitate Votorum Determinowało,
Przeto z Mocy Tegoż Prawa Naywprzód do Uło-
żenia Instrukcyi Posłom Województwa Naszego
Stosownie do Uniwersałów Przez Nayiaśnieyszego Pana
oraz Jaśnie Wielmożnego y Jaśnie Oświeconego
Seymowego y Konfederacyi Koronney y Xięstwa
Litewskiego Marszałków Wydanych w Odpowie-
dzi na też Uniwersały Przystąpiliśmy, i też In-
strukcye Jako są Osóbno Napisane Jednomyśl-
nie Ułożyliśmy, Szczególnie co do Czwartego
Punktu że mimo Więcey Półtoru Tysięcy Oby-
wateli Kilkanaście Osob Dodatek niejaki nie
stosowny do Odpowiedzi na Uniwersały Chciało
Mieć Umieszczony, a na ten Liczba Wspomio-
na Większości niepozwoliła, Ten Więc Dodatek
Za Daleko Większą Liczbą Zdań niepozwalają-
cych na Umieszczenie Onego nieprzyiętym
Został do Instrukcyi, Tak Więc Całą mimo
Tego Dodatku Instrukcyą we Wszystkich Oney
Punktach Jednomyślnie Ułożywszy, Ponieważ
Jaśnie Wielmożny Marszałek Koła Naszego Ry-

cerskiego

Rycerskiego Oświadczonych Sobie Pretendentów
do Funkcyi Poselskiey To jest Jaśnie Wiel-
możnych Bartłomieja Krajewskiego Podcza-
szego Płockiego Kommissarza Cywilno Woy-
skowego Ziemi Zawskrzeńskiey, Jana Zieliń-
skiego Jenerała Woysk Koronnych, Tadeusza
Mostowskiego Wojewodzica Mazowieckiego Igna-
cego Jeżewskiego Jenerałowicza Woysk Koronnych
y Antoniego Wessla Chambellana Jego
Krol. Mci Tych Dwoch Kommissarzy Cywil-
no Woyskowych Województwa Płockiego
Za Kandydatów do Funkcyi Poselskiey Po-
dał, Którzy nieodstępnie Każdy Teyże Funkcyi
Poselskiey Domagali się y Przystąpić na-
leżało do Wotowania, a Czas Nadeszłey
Nocy Tegoż Wotowania w Dniu Dzisieyszym
To jest Szesnastym Miesiąca Listopada nie
dozwolił, Przeto do Dnia Następującego to
jest Siedmnastego Miesiąca Tegoż Sessya
Seymikowa Solwowaną Została, w Nastę-
pującym zaś Dniu Dzisieyszym Siedmnastym
w Zgromadzeniu Wszystkich Seymikujących Oby-
watelstwa na Mieyscu Seymikowania po
Zagajeniu Sessyi Seymikowey Zamiast
Przystąpienia do Wotów Gdy Jaśnie Wielmo-
żny Mostowski Wojewodzic Mazowiecki nietyl-
ko z Osobistych Swych Talentów lecz y Przod-
ków Swoich Mianowicie Dziada Kasztelana
Płockiego w Województwie Naszym Zasługa-
mi y Miłością dotąd Pamiętnego Miał
Prawo Szukać Affektów Braterskich y Rze-
czywiście One znalazł, że Jednak Chcąc tym
Więcey Obowiązać Sobie Województwo y nie
życząc aby na Pierwszym znaydowaniu się
Jego na Obradach Naszych Przez Kryski Do-

bijać

Dobyać się miał Poselstwa, Owszem Da-
jąc Dowod Powolności Swojey Odstąpieniem
Pretensyi Jednomyślność w Obraniu Posłow
Przyniosł, Przeto z Wdzięcznością Przyimuje
Województwo Ofiarę Tę, Odkładającą na Przy-
szły Czas Chęć Jego Służenia Oyczyznie, y
Zapewnia Temuż Jaśnie Wielmożnemu Woje-
wodzicowi Przychylenie się do Żądań Jego.
Tak Więc za Odstąpieniem Tegoż Jaśnie Wiel-
możnego Wojewodzica od Pretensyi Funkcyi
Poselskiey, Jaśnie Wielmożnych Bartło-
mieja Krajewskiego Podczaszego Płockiego
Kommissarza Cywilno Woyskowego Ziemi Za-
wskrzeńskiey Jana Zielińskiego Jenerała Woysk
Koronnych Oraz Jaśnie Wielmożnych Igna-
cego Jeżewskiego Jenerałowicza Woysk Koron-
nych, y Antoniego Wessla Chambelana Jego
Krol. Mci A tych Obydwu Kommissarzy Cy-
wilno Woyskowych Województwa Płockiego
Wszystkich zaś Publicznemi Usługami w Oy-
czyznie Znakomitych za Posłow Wojewo-
dztwa Naszego na Seym Teraz Pod Kon-
federacyą Agitujący się Jednomyślnie Obra-
liśmy, y Onym Utrzymywanie We Wszystkim
Instrukcyi Naszey na Teraznieyszym Seymi-
ku Ułożoney wraz z Jaśnie Wielmożnemi Po-
słami Dawniey Przez Województwo Nasze
na Seym Tenże Wysłanemi, Jako też Ogolne-
go Dobra Publicznego y Swobod Narodo-
wych Zleciliśmy, Obowięzując Tychże Jaśnie
Wielmożnych Posłow Teraz y Dawniey Obra-
nych, Iżby Obrad Seymowych Ustawicznie
Raczyli Dopilnowywać, a w Przypadku Gwał-
towney Potrzeby Wyiechania Którego, aby nie
w Mnieyszey liczbie jak w Czterech Osobach

Zawsze

Zawsze na Sessyach Seymowych Znaydowali się
A Tak Skończywszy Dzieło to Seymiku
Naszego Oneż Podpisem Rąk Jaśnie Wiel-
możnych Zagaiającego y Marszałka Koła Na-
szego Rycerskiego oraz Assessorow Podpisa-
ne Mieć Chcemy. w Raciążu Dnia
17. Miesiąca Listopada Roku Pańskiego
1790.

Xawery Hoinski Kasztellan Raciązky mp
Izydor Woyciech Kosinski Stolnik Vice Starosta y Prezes Kom-
missyi Cywilno Woyskowey Ziemi Zawskrzeńs Marszałek Koła
Rycerskiego Wdztwa Płockiego mp
Jan Dumowski Sędzia Ziemi Wdztwa Płockiego Assessor
Powiatu Płockiego mp
Sebastyan Kozłowski Skarbnik Sierpski Assessor Powiatu Płockiego
Ignacy Oborski Miecznik Płocki Kommissarz Cywilno Woyskowy Ziemi
Zawskrzenskiey Powiatu Bilskiego assesor.
Michał Zorawski Szambellan JKMci Assessor z Powiatu Bilskiego mp
Maciey Kucborski Łowczy Wdztwa Płockiego Powiatu Sierpskiego assessor mp
Ignacy Mickiewicz Miecznik y Assesor Ptu Sierp mp
Mikołay A Jezewski NR Kommissarz Cywilnowoyskowy
Ziemni Zawskrzeński mp
Franciszek Ciołkowski Pisarz Ziemski Płocki Assessor z Powiatu
Raciążkiego mp
Marcin Stanisław Wołowski assessor z Powiatu Płońskiego mp
Karol Kiscelnicki z Powiatu Płońskiego Assessor mp
Stanisław Bromirski MZZ. Powiatu Szreńskiego Assessor mp
Antoni Bańkowski Komornik Ziemski y Kommissarz
Cywilno Woyskowy Ziemi Zawskrzeńskiey Powiatu Szreńskiego
assessor mp
Józef Zulinski Łowczy Ziemi Zawskrzeńskiey Assessor powia-
tu Mławskiego mp
Adam Łączynski Komornik Graniczny Płocki assess
z Powiatu Mławskiego mp

Teodor Radzyminski Stolnik Rawski
Assessor Powiatu Niedzborskiego mpp
Jan Antoni Sokolnicki Woyszczyc Kommissarz Cywilno Woyskowy
Wdztwa Płockiego Assessor z Powiatu Niedzborskiego mpp

Offm Praesens Crene Capitl Plocene ad Oblationem
Mfici Jacobi Urzierzyski Camerariae Grlis Palatus Plo-
cene Laudum Electionis Illnium Meorum ad Committia
Rni Nuntionem in Committalis in Praecipue agitl Condit Ma-
nibus Illnium et Meor Deputatorij Mareschalci et As-
sessorum Subscriptl Reproducene ad Acticane Actisq
prene Ingrossane Suscepti in Tenore Sequene
Inserat. Offm ejusce Laudi hic Circa Acta
prene est Relicti.

In Cro Plocene Ctra bta ac Ctm Sctae Catha-
rinae Virg et Martyris pad Scilicet Die
19na Mene 9bris Anni 1790mo

143 26 44 1 GR. SR.



Instrukcya Jaśnie Wielmożnym Posłom Woiewodztwa Płockiego na Seymiku w Mieście Kaciążu Dnia Szesnastego Miesiąca Listopada Roku Tysiącznego Siedmsetnego Dziewięćdziesiątego na Mocy Prawa y Uniwersałow Nayiaśnieyszego Krola Jmci Agituiącym się przez JWielmożnych Wielmożnych Senatorow Dygnitarzow Urzędnikow y Całe Rycerstwo Wdztwa Płockiego stosownie do Prawa przed Obraniem Posłow ułożona w Następuiących Punktach Zo iest Czwartym Pluralitate iako w Laudum wyrażono będzie a w Jnnych Wszystkich Unanimitate Ułożonych y Przyiętych

Seryt Dyp

1mo Gdy uznało Woiewodztwo Nasze iż w Początkach Seymu Teraznieyszego J K. Mci Pan Nasz Miłościwy Nayprzyzwoitsze wziął Kroki zgodne z Okolicznościami politycznemi do Ratunku Oyczyzny, y powoduiąc się miłością Kraju, zagrzał Narod do Związania się Węzłem Konfederacyi, ktorey Opis gdy za Jedyny ma Cel przywrocić do Dawney Polskie Swiętności, przeto Jchmć Panowie Posłowie w Samym wstępie złączenia się z Seymem nieomieszkaią uczynić Akcess do Konfederacyi pod Temiż Łaskami y wszelkie wyrażone w Akcie iey Warunki, tak względem sposobu Turnowania się iako y względem niewnoszenia Żadnych Partykularnych Proiektow łącznie dopełniać.

2do A iako tak dawni iako i dziś Obrani Posłowie iedną starannością pomyślnych dla Oyczyzny udziałania losow pałać powinni, tak Oblignie Wdztwo aby w każdey Materyi, Instrukcyą nie obiętey, w spolne

Szynek

czynili między Sobą naradzenia się i ile bydź może
iednomyslność w Zdaniach Swych okazywali, gdyż wszel-
kie Protestacye Manifesta poczytuie Wdztwo Nasze za
Krok niezgodny z Opisem y Prawidłami Konfederacyi
ktorey Moc y Powaga takowemi Czynnościami Wid-
ecznie naruszoną bydź się okazuie.

3tio Oświadcza Jchmć Panowie Posłowie Nayżywszą wdzię-
czność Nayiaśnieyszemu Panu iż On w Utworzeniu
Konfederacyi dał dowod iakie są chęci Jego ku Oyczy-
znie, gdy nietylko mądrą Swoią Radą zasila y prowa-
dzi Seymuiące Stany, ale nadto przez [illegible] Dwuletniego Seymowania pilnie dosiaduią na Ses-
syach nieoszczędza Szacownego Swego Zdrowia a Oka-
zuiąc się Krolem prawdziwie Obywatelskim zara-
dza dzisieyszym Potrzebom Oyczyzny y chce od-
wrocić Nieszczęścia od Niey ktore spłynąć mogą
po Naydłuższym Życiu Jego złożą Dziękczynienia za
dowod Jego gorliwości, gdy w potrzebie dla Oyczyzny
Ogołocił się z Kleinotow Swych y oddał Je darem
Skarbowi.

4to Uznaie Wdztwo y wdzięcznością przyimuie Że Gruntowne
Przełożenia Nieszczęść wyniknąć mogących przy
Pierwszym Berkrolewiu przeto zezwala aby teraz
nastąpić mogła Elekcya Przyszłego Krola lecz nie
w Jnney Osobie tylko Elektora Panuiącego Saskiego
w Spisaniu Paktow Wszelka ma bydź zachowana
Ostrożność y Warunki ktore przyszły Następca zacho-
wać ma tak względem Osoby dziś nam Panuiącego
Krola iako y względem Całego Kraju przeto Punkta

stosowne

Stusowne być powinny i do Czasu w którym nastę-
pca tylko będzie, y do Czasu w którym rzeczywiście
panować zacznie

5to Gdy z własnego doświadczenia Woiewodztwo wie, iak
wiele bez Krolewia a z Nich wypadłe Elekcye Królów spra-
wiły Nieszczęśliwych Wypadków dla Rzpltey Nayszcze-
gulniey zaleca Jchmć Panom Posłom aby zaradza-
iąc podobnym nadal Nieprzyzwoitościom wdawa-
nia się Obcey Potencyi w Obieraniu Królów Naszych
y Intrygom własnych Rodaków starali się na Przyszłość
urządzeniem Tronu Polskiego z Wolnością Narodową
zgodnym zapobieżyć nazawsze.

6to Lubo Seymuiące Stany w Zasadach do Rządu zadecydo-
wały Seym gotowy ieżeliby iednak przyszłe Opisanie
dla panuiących odmienić miało Jztotę Teraźniey-
szego Rządu w Takowym przypadku Uznaie Wdztwo
Nasze Seym nieustanny dogodnieyszym Swobodom
Naszym

7mo Przyłożą Starania Jchmć Panowie Posłowie aby For-
ma Rządu zupełnie ukończona była y wszelkie mate-
rye pozaczynane.

8vo Traktat Handlowny aby mogł być z Krolem
Jegomością Pruskim z naywiększą Polski Korzyścią
Zawarty y Ułożony w Słowach Żadnemu Tłomacze-
niu niepodległych.

9no Gdy przez Prawa Kardynalne wszelka Obca Gwa-
rancya Rządu Wewnętrznego iuż iest Uchilona y

nadal

y nadal zakazana Przeto starać się będą Jchmć Pa-
nowie Posłowie, aby przy zdarzaiących się na Sey-
mie Okolicznościach Politycznych Wszelkie dawniey-
sze Umowy y Ustawy do Tego Celu stosunek Swoy
maiące zostały Uchylone.

10mo Lubo Wdztwo Nasze pokłada Naywyższą Ufność
w Oycowskim J.K. Mci Sercu że Szafunek Urzę-
dów Senatorskich y Ministrowskich w Ręce Jego po-
wrócony y do Życia Jemu zabespieczony oddawany
będzie Osobom Obywatelstwem Rodowitością Cno-
tą y Zasługami Znamienitym. Że iednak dosko-
nale Wie, iż przez Ten Srodek Influencya nay-
dzielniey skutkować może przeto starać się będą
Jchmć Panowie Posłowie, iżby po Naydłuższym
Życiu J.K. Mci na Wszystkie Senatorskie Urzędy
Osoby w Wdztwach na Seymikach były Obiera-
ne Ministrów zaś, którzy przy formie Rządu za
potrzebnych uznani będą, aby Seym Sekre-
tnemi Wotami Wyznaczał oraz iżby Wszyscy Mi-
nistrowie ieżeli w Dykasteryach Swych Prezesa-
mi będą Vocem decisivam na Seymie niemie-
li lecz ten Warunek ściągać się ma do przyszłych
dopiero Ministrów Senatorowie zaś aby do Czy-
nienia Relacyi byli w Swoich Wdztwach Obowią-
zani, iżby Instrukcye równo ich z Posłami wiązały
do Utrzymywania Woli Woiewodztw Swych.

11mo Gdy Nayściślnieyszym Wszystkich Obywateli iest Żąda-
niem Oyczyznę Naszą w Stanie poszanowania go-

dnym

godnym postawić do czego gdy pomnożenie Woyska
naypewnieyszym iest Srodkiem Przeto z naywiększą
bacznością stawać Jchmć Panowie Posłowie będą
przy wszelkim Oszczędzaniu Skarbu Aby Wydatkami
Mniey potrzebnemi wyciężany niebył Owszem
dla Zasilenia Jego Lista Cywilna bądź w Pensyach Mi-
nistrom płaconych, bądź w Jnnych Wydatkach zmnie-
szoną być mogła.

12do W tym Samym Widoku Sądzi Wdztwo iż Honor y Be-
spieczeństwo Całego Narodu wymaga aby liczba Woy-
ska iak nayblizey do Sta Tysięcy doprowadzona
była Na dopełnienie Jey gdy Podatków niewystar-
cza więc będzie Staraniem Jchmć Panów Po-
słów iżby Wszystkie starostwa przez licytacyą
sprzedane być mogły a Summy za Wartość Jch
wypadaiące aby nigdy przez żaden Seym podnie-
sionemi a tym bardziey na Jnny Koniec użyte-
mi niebyły, lecz aby Procent od Nich popięć
od Sta. Dwiema Ratami wypłacany służył. Za Fun-
dusz na Woysko, w sprzedaży Tych Starostw
następuiące maią być zachowane Warunki
1mo Miasta główne i wszystkie Miasteczka które
z Racyi posady Swey do handlu i założenia Fabryk
sposobne są pod sprzedaż podpadać niemaią
2do Starostwa Większe dla sładnieyszey licytacyi
na tyle Części ile Ekonomika pozwoli podzielone
być powinny 3tio Possessorom Dzisieyszym Sta-
rostw aby podług słuszności bonifikacya za Prawa
Jch ułożona była.

13tio Nietylko Bespieczeństwo Obywatelskie ale i sto-
sność Sama Jego wymaga dla zachowania Cyrku-
lacyi Pieniędzy aby w każdym Wdztwie tyle Woyska
stało ile opłacany podatek Jegoż Wdztwa wynosi
który aby mógł być przez Kommissye Cywilno Woy-
skowe odbierany y Woysku tam Konsistuiącemu
wypłacany y aby Jeż Kommissye mocne były ~~[illegible]~~
~~[illegible]~~ Rewidować też Woysko o Sta-
nie Jego Kommissyi Woyskowey donosić a w Nie-
baczności Jey na doniesienia Stanom Seymuiącym

14to Kawalerya Narodowa gdy żadną miarą przy Dzisiey-
szey Swey gaży utrzymać się niemoże Przeto żądać będą
Jchmć Panowie Posłowie Aby Za Jey była powię-
kszona, lecz wraz iżby nastąpić mogło Urządze-
nie Jey Części Woyska dogodnieysze Potrzebie
Narodu.

15to Uznaie Wdztwo Nasze za bardzo Ważny Punkt do
Rządu należący Edukacyą Młodzieży Jey grunt
gdy na doskonale zaszczepioney zasadza się Reli-
gii y Moralnych Naukach bez których gdy dobrym
Obywatelem być niemożna Przeto wstawią się Jchmć
Panowie Posłowie iżby Przeswię: Kommissya Czu-
waiąc nad nią y rozciągaiąc zwierzchnią Władzę
oddała Początkowe Nauki aż do Piątey Klassy Pu-
ckuiwe Klasztorom bo Niewątpi Wdztwo iż
młodzież będąc zachęcona Przykładem tym Sna-
dniey poymie y wykonywać zechce wszelkie dążące
do tego Prawidła im Jaśniey widzieć będzie w Nau-

czyciele

w Nauczycielach Swych zgadzaiące się z Słowami Ich Czyny. Sądzi nadto Wdztwo iż w tym Rozrządzeniu znayduie się znaczne Oszczędzenie Skarbu Kommissyi, gdy Klasztory osobliwie Dobra maiące bez płatnie Ze Usługę Krajową a z Rzetelnego Klasztorow ustanowienia aby być pożytecznym Wynikaiącą dopełniać będą | Przezorne starania Zey Kommissyi potrafią Władzą Swoią czuwać nad Ich dopełnieniem y nakazać aby Zakony do tego Przeznaczone z Grona swego doskonałych starczyły Professorów.

16to Podatek skurowy gdy w wybieraniu swym Nader trudnym dla Skarbu a dla Obywateli Ciężkim się być okazuie Przeto starać się będą Jchmć Panowie Posłowie aby zamienionym w Zapłatę pieniężną od Rzezi być mogł.

17mo Opactwa tak przez Komendaryuszow iako y przez Klaustralnych Opatów trzymane gdy zupełnie oddaliły się od Myśli Pierwszey Fundatorów i doświadczenie gdy Uczy iż bez Rządu Opatów obeyść się mogą Klasztory Przeto domagać się maią o Jchmć Panowie Posłowie aby Fundusz Jen Na Invalidów Żołnierzy obrócony był.

18vo Miasta Aby do Handlu y Rękodzieł sposobić się mogły Dawnieysze Przywileie stosowność z dzisieyszym Ich położeniem maiące przywrócone y uskutecznione być mogło

19no Wielka wznieca troskliwość w Obywatelach Pro

wincyi

Prowincyi Wielkopolskiey iż coraz więcey okazu-
ie się przykładów że Obywatele tak duchownego
iako y Swieckiego Stanu zaciągaią znacznych
Summ od Kamery Pruskiey y zapisuią Be-
spieczeństwo Ich na Dobrach Swoich osobliwie
nad Granicą leżących co że może z Czasem
pociągnąć szkodliwe konsekwencye Przeto
Jchmć Panowie Posłowie nieomieszkaią wnieść
to do Stanów końcem zaradzenia Bespieczeń-
stwu y zabronienia nadal podobnych Pożycza-
niów

20mo Gdy wiele wpływa Monety Pruskiey do Krajów
Naszych y żadną miarą obeyść się nie można iżby
powszechney nie miała Kurrencyi, tym szczegul-
niey w Naszym Wdztwie z Prusami granicza-
cym tak dalece że Obywatele Złota y Monety Pol-
skiey z Trudnością dostać mogą Przeto Obowięzu-
iemy Jchmć Panów Posłów aby się starali iż-
by Podatki Nasze mogliśmy grubszą Monetą
Pruską opłacać podług Kurrencyi iak się bie-
rze z Prus.

21mo Doświadczaią Obywatele Wdztwa Naszego Zey-
Przykrości iż w Całym Okręgu Wdztwa nie maiąc
Poczty są przymuszeni o mil kilkanaście z Nie-
których Okolic po listy posyłać Wnieśą przeto Jchmć
Panowie Posłowie prozbę do Nayiaś: Pana Iżby
roskazał listowną pocztę przynaymniey w Pło-

cku

w Płocku Raciążu y Mławie ustanowić wszakże prócz Wygod partykularnych Sama Kommunikacya Kommissyi Cywilno Woyskowey w Raciążu Mniey sce maiącey ustanowienia Tego wymagać się zda ie.

22do Stan Ubogi Wieśniaków w Wdztwie Naszym Mię szkaiących gdy nay więcey liczne po Arendach y Kar czmach Obsadzonemu Żydostwu przypisanym być powinien a doświadczenie gdy uczy, iż Lauda Woiewodzkie nieprzynoszą zupełnych Skut kow Przeto zlecamy Jchmć Panom Posłom iżby się starali nakłonić Seymuiące Stany aby Ogulnym zakazem przymusiły Wszystkich do Nietrzymania Żydów po Karczmach Browa rach Arendach y Przewozach mianowicie po Wsiach.

23tio Lubo Woiewodztwo Nasze nieomieszkiwa wszel kich Wyszukiwać Zrzodeł ku powiększeniu Li czby Woyska y postawieniu Oyczyzny w Stanie bespiecznym niemoże iednak zataić Chęci Swo iey iż w Celu pomnożenia Obrony ochotnym się być Czuie wznowić dawne Prawo względem Popsów Przeto zaleca Jchmć Panom Posłom aby zniosłszy się z Innemi toż Żądanie w In strukcyach maiącemi ułożyli sposób odpo wiadaiący Bespieczeństwu y nieciążący Oby wateli.

24to Oświadcza wdzięczność Imieniem Wdztwa naszego JW. Małachowskiemu Marszałkowi Seymowemu y Konfederacyi Koronney za Okazywaną gorliwość w służeniu bezpłatnie Oyczyznie ułatwianiu y zasilaniu potrzeb Jey własnym Maiątkiem Czyny że iako nie są tayne Wdztwu, tak Winnego od niego wymagaią Dziękczynienia Raczą także podziękować Xiążęciu Marszałkowi Konfederacyi Litewskiey za Znoszenie się z JW. Marszałkiem Koron:

25to Bespieczeństwo Fortun Szlacheckich wymaga aby Preskrypcya ustanowioną być mogła albo raczey dawne Prawo w tey mierze uchwalone izby do Skutku przyprowadzone było Jakoteż y względem Renowacyi Granic aby każdy Rygorem Prawa przymuszony był. Opis y Wolą Jego dopełniać

26to Gdy Prawami iest zawarowano aby Ministeria dotąd na Seymach za Rekomendacyą Posłów rozdawane były Przeto JJWW. Posłowie nie omieszkaią polecić dobrotliwym Jego Królewskiey Mci Panu Naszemu Miłościwemu Względom JJWW. Jchmć Xięży Kajetana Sołtyka Sekretarza Wielkiego Koronnego Tymoteusza Gurzeńskiego Nominata Biskupa Smoleńskiego Adama Przerębskiego Pisarza Koronnego Kołontaja Referendarza Wielkiego Xięstwa Litewskiego Ostrowskiego Kasztellana Czerskiego

2mo Zdatność Naywiększa Zaleta dla Obywatela być powinna taka gdy Widziemy w Osobie W. Xiędza Homana Zempickiego w Rzymie kilkoletnie zamieszkałego y tam Umieiętnością stanowi Duchownemu Potrzebną zasilonego chcie my aby JJWW Posłowie zarekomendowali go łaskawym względom Nayiaś: Pana. Działo się w Raciążu Dnia Szesnastego Listopada Roku Tysiącznego Siedmsetnego Dziewięćdziesiątego

Xawery Zboinski Kasztellan Raciąski Zagaiaiący mp
Izydor Woyciech Kosiński Stolnik Pie Starosta y Prezes Kommissyi Cywilno Woyskowey Ziemi Zawskrz Marszałek Koła Rycerskiego Wdztwa Płockiego mp
Jan Gumowski Sędzia Ziemski Wdztwa Płockiego Assessor Powiatu Płockiego
Sebastyan Kotłowski Skarbnik Sierpski Kommissarz Cywilno Woyskowy Wdztwa Płockiego Assessor Powiatu Płockiego mp
Ignacy Oborski Miecznik Płocki Komissarz Cywilno Woyskowy Ziemi Zawskrzenskiey Assesor Powiatu Bielskiego
Michał Zorawski Szambellan JKMci Assessor Powiatu Bielskiego mp
A. Kruborski Łowczy Pł. N. Assesor Powiatu Sierpskiego
Ignacy Mickiewicz Miecznik y Assesor Ptu Sierpskiego mp
Mikołay Aleksewski Kommissarz Cywilno Woyskowy Ziemi Zawskrzeńskiey Assesor Powiatu Raciąskiego mp
Franciszek Kotłowski Pisarz Ziemski Płocki Assessor Powiatu Raciąskiego mp
Marcin Stanisław Wołowski Woyski Płocki Assessor Powiatu Płońskiego mp
Karol Kosiński Powiatu Płońskiego Assesor mp

Józef Zulinski Łowczy Ziemi Zawskrzenskiey Assesor powiatu Mławskiego mp
Adam Łączyński Komornik Graniczny Płocki Assessor z Powiatu Mławskiego mp

245

Teodor Radzyminski Stolnik Raiski
Assessor Powiatu niedzborskiego

Jan Antoni Sokolnicki Woyszczyc y kommissarz Cywilno
Woyskowy Wdztwa Płockiego z Powiatu Niedzborskiego Assessor

Ostm prens Crcie Capit Plocae ad Oblationem Mtis
Jacobi Urzierzyski Camerandae Glanicialis Pltus Plocae
Instructionem Infrascripti in Commitiolis in Raciae agitan
Condit Manibus Illmum et Mcor Dignitari Senatoris tuae
Commitiola Intimanae Mareschalci ac Assessor Subscrip
Reproducenae ad Acticanae Actisque prenae Ingrossanae
Suscepit in Tenore Sequenae (Inserat) Orgla
Ejusae Instructionis Circa Acta prenae est Detenti

In Crio Plocae Ctra 6ta ac Fm Sctae Cathannae
Virg et Martyris pxa Sielicae Die 19na
Mensis 9bris A Dni 1790mo

Rejestr Rzeczy ruchomych po niegdy WW Josefie Kleniewskim Lwiczym Ptaszkim i Josefie Kamienowskiey Małżonkach Pozostałych, na Gruncie Dobrzelkowa w Powiecie Warszawskim WW Pankracego Kamienowskiego Stolnika Sochaczewskiego i Vice Starosty Grodzkiego Płockiego Antoniego Podsędka Ziemskiego i Gregorza Regenta Grodzkiego Płockich Braci między Sobą rodzonych Wozniczkich Sukcessorow po tychże niegdy WW Kleniewskich pozostałych Opiekunow Dnia Czwartego Miesiąca Stycznia Roku Pańskiego 1790 Spisany.

Srebra

1mo Sygnecik Złota koronnego maty złamany wkle-
ynim bez Dyamentiki w Srodku większy a dwa
po bokach mniejsze. - - -

Cyna

1mo Wazow Cynowych Pięć dwie większe niewiele zażywane, dwie mnieysze więcey używane pogęte Piąta mała cale zepsuta i do używania niezdatna 5.
2do Łyszka od czestowania Cynowa - - - - - - - - 1.
3tio Półmiskow Cynowych na Srebrny fason Nro - 10.
4to Półmiskow Cynowych okrągłych Nro - - - 7.
5to Talerzy Cynowych małych zażywanych - - - 2.
6to Lichtarzy Cynowych para Jedna, ieden z nich złamany i pogęty Nro - - - - - - - - - 2.
7mo Łyżek Cynowych pogętych Starych Nro - - - 9.
8vo Łyszka także mała Cynowa złamana - - - - 1.
9no Nożow w kość oprawnych Par Nro - - - - 8.
10. Widelce także w kość oprawne - - - - - - 1.
11. Szczypce od Swiecy żelazne - - - - - - - 1.
12. Moździerz Mosiężny mały bez tłuczka - - - - 1.

Miedz

1mo Alembik miedziany mały stary bez Pokrywy i rurkow - - - - - - - - - - - - - - 1.
2do Rądelkow miedzianych bez nużkow niewielkich - 3.
3tio Rądelek mały z nożkami i rączką żelaznemi - - 1.
4to Rądelek mały miedziany stary zły do używania nie zdatny z rączką żelazną - - - - - - - - 1.
5to Patelka mała żelazna - - - - - - - - - - - 1.
6to Rożen Żelazny szczedni - - - - - - - - - - 1.
7mo Farfurek białych Ordynaryinych Nro - - - 24.
8vo Filiżanek bez Uszkow Ordynaryinych Par - - - 3.

Bielizna

1mo Obrus Holenderski stary wytarty - - - - - - 1.
2do Obrusow Małych Ordynaryinych Starych - 2.
3tio Serwet Holenderskich starych większych - - 6.
4to Serwet Holenderskich mnieyszych starych - - 2.
5to Serwet Ordynaryinych w Warszawie u Corek - - 10.
6to Obrus w Warszawie Ordynaryiny u Corek - 1.
7mo Serweta Szara stara od Kawy - - - - - - 1.
8vo Inna Bielizna dla Dzieci oddaie się

Suknie Męz

Suknie Męskie.

1mo Czamera Sukna Angielskiego w Kolorze Tabaczkowym Popielicami Staremi na Przodkach a w Plecach Multanem podszyta z potrzebami Jedwabnemi nowa — 1.

2do Sukien Mundurowych para Jedna, Kontusz Sukienny w Sagecie a Zupan Gredytorowy z fałszem przechodzone Nro Para - - - - - - - - - - - - - 1.

3tio Sukien nowych Para, Kontusz w Sagecie Koloru Krucze Oko i Zupan Gredytorowy Ponsowy z fałszem Nro Para - - - - - - - - - - - - - - - 1.

4to Kapota Sukienna Stara wytarta Koloru Oliwkowego w Stanie Barchanem podszyta - - - - - - 1.

5to Węgierka Sukna Koloru Maiowego Francuskiego Piesakami Czarnemi na Przodkach a w tyle Lisami Staremi podszyta dobra - - - - - - - - - 1.

6to Kurtka od Myslistwa Sukienna Zielona nicowana Stara wczęsci Lisami wczęsci Barankami podszyta 1.

7mo Pas nakształt Perslu w Dwoch Kolorach Stary mieyscami Cyrowany złotem przerabiany - - - 1.

8vo Pas Jedwabny w Paski z kwiatkami Srebrnemi rzadkiemi stary przetarty - - - - - - - - 1.

9no Czapki Dwie trzecia Kapuza te się dla Synow oddaią.

10. Płaszcz Sukienny białły ordynaryiny stary dziurawy - - - - - - - - - - - - - - - - 1.

11. Butow nowych Salowych Para - - - - - - - 1.

Suknie Białogłowskie

1mo Lewitka z Spodnicą w Kolorze Werdrako z kwiatkami Pekinowa - - - - - - - - - - - - - 1.

2do Lewitka z Spodnicą z Fałszem podszarzana w Kolorze Popielatym w kwiatki hałajowa - - - - - 1.

3tio Spodnica i Dezabilka Kartonowe Stare Jmć Pannie Grabskiey służącey za przychylność Jey w chorobie dane.

4to Spodnica i Dezabilka Sycowe w Muszki przechodzone Stare Nro Para - - - - - - - - - - 1.

5to Pawilan Kitaykowy Karmazynowy podszarzany na Łożko podwoyne - - - - - - - - - - - 1.

6to Kołdanka kitaykowa karmazynowa dużo sfarłana
Stara - - -

Szkło.

1mo Kiliszkow roznego gatunku Nro - - - - - - - - - 21.
2do Szklanka Pułgarcowa - - - - - - - - - - - - - 1.
3tio Szklanek małych Krzyształowych - - - - - - - 4.
4to Flaszek Krzyształowych Kwartowych - - - - - - 6.
5to Flaszeczek Krzyształowych Puzderkowych - - - 5.
6to Lusterka małe w drewno oprawne malowane - 2.
7mo Łożek drewnianych poiedynczych - - - - - - - 8.
8vo Magel z Drzewa Dembowego nowy - - - - - - 1.
9no Foremek małych blaszanych do Ciast - - - - - 11.
10. Blacha mała - - - - - - - - - - - - - - - 1.
11. Liberya Strzelecka to iest Frak Kamizolka spodnie Zielone i Płaszcz biały Sukna Ordynaryinego Nowa
12. Siekiera Nowa duża - - - - - - - - - - - - 1.
13. Siekiera mała zła - - - - - - - - - - - - - 1.
14. Nożyczki małe Stare - - - - - - - - - - - - 1.

Rzeczy Staienne.

1mo Pułszorkow z Mosiędzem używanych z Pasami Rzemiannemi - - - - - - - - - - - - - - - 4.
2do Pułszorkow Starych bez mosiędza Rzemiannych z Postronkami - - - - - - - - - - - - - - 4.
3tio Licow od tychże Pułszorkow rzemiannych - - - 2.
4to Kantarkow Starych rzemiannych bez Cuglow - - 3.
5to Ryngortow Rzemiannych dobrych - - - - - - 5.
6to Derow Wełnianych dobrych - - - - - - - - 4.
7mo Siodło Fornalskie z Puslisskami i Stremionami Stare złe - - - - - - - - - - - - - - 1.
8vo Uzdzienic Rzemianych z Postronkami Starych - 3.
9no Uzdzienica Rzemianna z Łancuchem żelaznym - 1.
10. Szlow Parcianych z Postronkami starych Para - - - 2.
11. Szlow takichże bez Postronkow para - - - - - 1.
12. Koc na Rysorach używany na Cztery Osoby - - - 1.
13. Kocyk mały na dwie Osoby bez przykrycia stary - 1.

14. Kolaska stara na nic oprocz Zelastwa niezdatna - - 1.
15. Bryczka z Pułkoszkami szybowana używana - 1.
16. Sani starych - - - - - - - - - - - - - - - - 3.
17. Smolnicow - - - - - - - - - - - - - - - - - 2.
18. Płużycow starych z Lemieszami bez kroiow - - - 3.
19. Radłow z Radlicami Starych - - - - - - - - - 2.

Jnwentarz Rogaty i nierogaty Dworski

1mo Wołow Roboczych - - - - - - - - - - - - - - 8.
2do Krow - - - - - - - - - - - - - - - - - - - 16.
3tio Jałowica trzylatka - - - - - - - - - - - - - 1.
4to Wolcow Czterolatkow - - - - - - - - - - - - - 3.
5to Wolcow Dwulatkow - - - - - - - - - - - - - - 4.
6to Wolec Roczniak - - - - - - - - - - - - - - - 1.
7mo Stadnik - - - - - - - - - - - - - - - - - - 1.
8vo Jałowicow Dwulatkow - - - - - - - - - - - - - 3.
9no Jałowicow Roczniakow - - - - - - - - - - - - - 4.
10. Koni Cugowych - - - - - - - - - - - - - - - 2.
11. Klaczow Cugowych - - - - - - - - - - - - - - 2.
12. Koni Roboczych - - - - - - - - - - - - - - - 6.
13. Klaczow Robotnych - - - - - - - - - - - - - - 2.
14. Swini rodnych - - - - - - - - - - - - - - - - 3.
15. w Karmniku Miszek - - - - - - - - - - - - - - 3.
16. Swinia Holęderska - - - - - - - - - - - - - - 1.
17. Wieprzow Dwulatkow - - - - - - - - - - - - - 14.
18. Swinkow Pułtoralatkow - - - - - - - - - - - - 3.
19. Prosiąt Kwartałowych - - - - - - - - - - - - - 2.
20. Gęsi starych na przychowek - - - - - - - - - 15.
Reszta na Kuchnią dla Dzieci zostaie się.
21. Kaczek na Przychowek - - - - - - - - - - - - 15.
reszta na kuchnią zostawuie się
22. Jndykow na Przychowek - - - - - - - - - - - - 10.
reszta to iest szesnascie na kuchnią zostaie się
23. Kurow Starych i młodych - - - - - - - - - - - 40.

Wymiar Zboża w Szpichrzach tak Ciołkowa Wielkiego iakoteż Mnieyszego do Dnia Siódmego Miesiąca Stycznia Roku 1790 wymłóconego Uczyniony, a nayprzód w Ciołkowie Wielkim

	Korce	Ćwierci	Garce
Zyta miarą Warszawską zrzynaną	24.	—	—
Prosa teyże Miary	1.	1.	—
Owsa teyże Miary	3.	—	—
Słodu teyże Miary z Czubem	16.	1.	—
Ćmielu Czeska Korcowa	1.	—	—
Jęczmienia teyże Miary z Czubem	2.	2.	—
Jarki teyże miary zrzynanych	5.	3.	—
Tatarki teyże miary zrzynanych	14.	2.	—
w Ciołkowie Mnieyszym.			
Zyta Miarą starą z Łubu zrobioną	20.	2	—
Grochu teyże miary także zrzynanych	—	2.	6
Jęczmienia teyże miary	2.	—	—
Tatarki teyże miary	2.	2.	—
Owsa teyże miary	5.	—	—

Pankracy Żarniewski Stolnik Sierpski Podstarosta Grodzki Płocki

Grzegorz Woźnicki S. G. Płocki

Paweł Pułkowski Burgrz Grodzki Płocki Regestr ten na gruncie spisujący

Officium [illegible] Plocen. ad Obtalednem Nobilis Josephi Chmielnicki Regestrum Rerum Mobilium Fati ad MM Klemiewskich Conscriptum derelict Conscript Manibus infrascriptorum Subscriptum [illegible]

ducem ad Acti cum Actis q. Ceu Ingro pium Sarcopt in
Tenore Sequen / Inserat / Originale Ejusd Lirea acta est
relictum

In Cro Rocen Sabbo Magno Solicit dec 3tia Mensis
Aprilis A D 1790

46.

1 GR. SR.

Judicium Compromissoriale, nempe Illstis Mcus Stephanus in Lelice Karnkowski Castelanus Conarienus Cujaviae Commissionis Bellicae Civilis Pltus Plocensis Commissarius. Actis Crenae Plocensis sub celebratione Jdr Feria quinta post Dominicam Invocavit, Quadragesimalem Proxima, nempe die quinta Mensis Martij, Anno Domini Millesimo Septingentesimo Octuagesimo Nono, à Illstribus et Mris Josepho in Gozdowo Rokitnicki, Pincerna Pltus Plocensis Aequitatus Nationalis Rotmagistro, Ordinis S. Stanislai Aequite, tum Thoma Zboinski, Subdapiferiae Raciązensi, Commissionis Bellicae Civilis Pltus Plocensis Commissario ab una, atq Perillustri Rudssmo Valentino Canonico Catedrae Stetnensis Praeposito Zagrobensi et Cajetano Sorae Regiae Maltis Succamerario Kozłowskich Fratribus inter se germanis ab altera Prtibus, Suo et aliorum in Processum Intrantium Nominibus agentibus, in Causa per Illstres Mcos Rokitnicki Zboinski et eorum Coactores, ad Jdicia Crenae Cpli Plocensis promota Manifestationibus et Terminis Comprehensa, sine auctoritate Justitiae Impetratus, electus, et Inscriptus Super Arbiter, Invirtute Supra Mentionatae inscriptionis Compromissorialis Causam praefatam una cum Illstibus Mcis per Partem utramq ad mentem inscriptionis locandis Arbitris in Oppido Bilsko se disjudicaturum Offerat et declarat, ac pro Termino Ejusmodi ~~modi~~ expediendi Compromissi diem decimam quintam Mensis Maij Anni labentis, eligit, assignat, et determinat. Ex Sensu Suis literis Innotescensorialibus, Datt. in Lelice die Vigesima Octava Mensis Aprilis Anno Dni Millesimo Septingentesimo Nonagesimo.

Stephanus in Lelice Karnkowski
per Partes Inscriptus Super Arbiter

Officium Praesens Crenae Capituli Plocensis ad Cc Capitulum G. Stephani Kownacki Avisationem infraseram pro JM. Superarbitrum exhibito Incipit Compromissi in Oppido

285

Bilsko agitanae Denotanae ad acticanae actisque Praeses Ingrossanae Suscepit in Tenere Sequenae Inserat Originale eiusdem Auscultationis Circa Acta praeses est Publicat.

In Cro Plocensi Feria Quarta post Dominicam Jubilati Ex-
scilicet Die Vigesima Octava Mensis aprilis AD 1799

47

Actum in Fundo Bonorum Wazyno
skorg seu Nobilium feria Sexta post
Dominicam Oculi Quadragesimalem
proxima scilicet Die Decima Sexta
ta Mensis Martij Anno Domini
Millesimo Septingentesimo Octua
gesimo Septimo In Termino Con
descensionis Partibus per Avisatio
nem in Plonsko Die Nona
Mensis Februarij Anno pre
senti Datam in Acta Ter
restria Plocensia Itidem in
Plonsko Eodem Actu et Anno
modo Oblatae Insertam deter
minato praesentibus Generosis
Mathia Mazowiecki Chrisosto
mo Zielinski Matheo Lisowski
Burgrabijs Castrensibus Plocen
sibus Josepho Czachowski ac Alijs
plurimis Nobilibus ad Actum praesen
tem Congregatis nec non Ministe
riali Regni Generali Provido Lauren
tio Szymczaki de Wazynko Auten
tico et Jurato ad Actum praesentem
assumpto et Eidem appositore

Officium Camerariale Terrae Plocens. Virtu
te Decreti ultimarij Terrae Plocensis in

Sepre

ni Sepre Die Secunda Mensis Junij Anno
Millesimo Septingentesimo Octuagesimo
Sexto inter Partes infra Comparentes lati
quoniam Condescensio per Decreta Judicij Eius
dem Trina Primum Die Decimaquarta
Mensis Maij Alterum Die Decimaquarta
Mensis Octobris Utraq Anno Millesimo
Septingentesimo Octuagesimo Sexto In
junctarum Condescensionum Tertium Rejectio
nis Causae ad Terminum Condescen
sionis Die Vigesima Septima Mensis
Januarij Anno Millesimo Septingen
tesimo Octuagesimo Sexto ad Dis
tinctos Actoratus Partium prolato
Ob subsecuta facta Olim Generosi
Ignatij Krasniewski suum non sunt
Sortita Effectum Proinde in Ordine Exe
cutionis Eorundem Decretorum Condescensionem
ad fundum Bonorum Wazyno Nobili
um Skory Grotkowo Dzierbakowo et Grom
bice cum Trasferenda Jurisdictione de Bo
nis ad Bona Generosorum Camerariorum
Terrestrium Plocensium Unius Absentia

absenq non obstante mutuo Partium Sumptu
Conducenq Captato Tempore facta tempestiva
Avisatione conducendi et Condescensum ad Inve
nienq Eiusq Officio Condnis Camerariali Decra
Superius de Actu Exarato in Omnibus Prtium
Actoratibus exequi Bonificationem et Satisfac
tionem omnimodam Cui et a quo debebitur
prstanq adinvenire Tmos prfigere Rigores Anne
ctere Causamq prsenq ad Contenta Tmor et Do
cumentor Partium nihil intactum et Irresolutum
Relinquendo finaliter non obstante Contuma
tia Cujusvis Prtis attenta plenaria Convictione in
Judicio reposito decidere disjudicare et Moderare
prsentenq Cujus Officij Camerarialis decisioni ut
pareant et acquiescant Prtes Intimanq pro qua
Condnis Tmo Partibus quos voluerint et Negoti
um poposcerit adcitare Concedenq ad citandos Com
parere obstringenq ex Requisitione Prtium facta
de adventu Sui tempestiva Obdestinatione ad
fundum principalium Bonor Wazyno Condescen
dit Ibiq Jurisdictione Sua Judiciaria per Vo
cem Suprascri Mlis fundata Eiq Mli Partes ut
Suo coram Comparerent Officio acclamare man
davit ad Cujus acclamationem Eiusq Prtibus et
quidem Cpo Francisco Laguna Actt et Citt per
sonaliter Cpo Joanni Sulinski Burgr Crenq

Plocenq

289

Plocen. Citt. Actt. et Indicen. pltter Gris Joseph
Mathaeo et Antonio Fratribus Inter se germa
nis Laguny ad Francisci Filijs Citt. et actt.
per Gros Josephum et Mathaeum Laguny su
is et fratris sui Nominibus pltter Gris Si
mone Kisielewski et Marianna de Zgtinicki
invicem Congibus Citt. et actt. per Maritum su
et Contis suae Nomine pltter Gris Laurentio et Jo
anne fratribus Inter se Germanis Krasnie
wskie Citt. Actt. et Indicen. per Eund. Gsum
Laurentium Krasniewski suo et fratris sui Nati
minoris none pltter Gris Bernardo et Joseph
Kesichie Citt. et Indicen. per Eund. Gsum Ber
nardum Kesichi suo et fratris sui Nomine
pltter Gris Alberto et Ignatio Kesichie Citt. et
Indicen. pltter Gris Valentino Rokitnicki Citt.
et actt. atq. Bogumila de Osiechie Citt. Invicem
Congibus per Gsum Matheum Lisowski Bur
Crenz Plocen. Gris Paulo Dzięgelewski et
Anna Girzynska ad Gsi Joannis Dzięgele
wski Relicta Conte Vidua Matre Andrea Pau
lo et altero Paulo Josepho ac Anna filijs et fi
lia Dzięgelewskie Citt. per Gsum Paulum Dzię
gelewski suo et suprascrorum Citt. et actt. nomi
ne pltter Gris Martianna de Wojakowskie
ad Gsi Laurentij Sutochi Relicta Conte Vidua
Matre Dominico filio Sutochi Adeitatis per

Gsum

Gnum Bartholomaeum Gutowski Burgr Crenz Plo
cenz Gro Ludovico Chorzewski adcitt pltter
Gris Joanne Alberto et Francisco Mystinskie
atq Severino Miecznikowski adcitt per Eundem
Gnum Franciscum Mystinski suo et aliorum
Citt nomine pltter Coram Judicio suo Con
dti Comparenz et secum Judliter Controver
tenz cum Causa pzenz in plurimis Cathegorijs
Prtium Tminis ad Judicium Tre Plocenz in an
te editis Complexa per Decra Eiusdem Judicij
supra asserta Judicio Resolvi porrecta ea Do
cumentisq in ante Communicatt extiterunt re
producentis et per Prtes nec dum Eadem Compor
tantes mine Comportanda ad pzens discutienz
et plenarie incumbit Gnosi vero Sulinski et
Franciscus Laguna testante Decro Judicij Ter
restris Plocenz in Siepre Die Vigesima Septi
ma Mensis Januarij in Anno Millesimo Se
ptingentesimo Octuagesimo Quinto tantum
ad Actoratum Gri Joannis Sulinski Burgr
Crenz Plocenz Conz Gnum Franciscum Laguna
pro Cassatione Maonis Eius de Vindicione
Sortis in Bonis Dziembakowo et Grothowo
Tedrice illata tumq ppenis Respectu haere
ditatis suae in dubium vocationis promotum
lato hocce in Judicio Tmi Plocenz pleno Jam
autem Gri Valentinus Rokitnicki Eadem in

Cathegoria

Cathegoria tanquam Juris a Cpo Sulinski
quaesitor tum Laurentius Krasniewski Al-
bertus et Ignatius Pęsey ad Distinctam Cathe-
goriam in tuitu obiecta per Cpum Franci-
scum Łaguna Eiusdem ademptionis agrorum hic in
Bonis Wazyno Skory Sitt deinde et Cpus Pa-
ulus Dzięgelewski Suo et Filiastrorum Suorum
nomine in Seorsiva Cathegoria Pretensae Exem-
ptionis Agrorum docente Actu Condrli hic in
Bonis Wazyno Skory Die Decima Quarta
Mensis Novembris Anno Millesimo Septin-
gentesimo Octuagesimo Quinto expedito
in Actu Crenz Pbanz Die Vigesima Quin-
ta Mensis et Anni Eorundem modo oblata in-
serto in Tmo Eorum Condnis Documenta quae-
vis Causas Suas Enucleantia Summarijs
Manu Judiciorum authorisatis Enarrata medi-
ante per Ipsos expleto Jurta Comportata Ibidem
abinvicem Communicata et Distinctim Cpi
Joannes Sulinski et Franciscus Łaguna
tum Krasniewscy post Subsecutam Jurato-
riam Comprobationem noviter Conquisitae re-
produxerunt Cpi quoque Josephus Kęsicki
Dominicus Sutocki Suo et Matris Sui
nomine atque Simon Kisielewski Super
Inexistentiam penes se ullorum Documentorum
Jurta explicisse hocce Actu Condrli enarrante

deducuntur.

deducuntur cum vero ~~quia~~ per Reliquas Partes Suorum Documentorum Communicatio nec dum adimpleta esse testatur proinde nonnisi memorata Partes nempe Idem Gnus Franciscus Laguna ad Scorsionum Actoratum Sui Conae Gnos Laguny Pęskie Krasniewskie Dzięgelewskie et Kęsickie formatum tum Gnus Bernardus Kęsicki Josephus Matheus et Antonius Laguny porro Gnus Chorzewski Sua Documenta per Summaria Comportare teneri obligantur, cum itaq Idem Gnus Franciscus Laguna Documenta Gnis Kęsickim Josepho Matheo et Antonio Lagunom Pęskim Krasniewskim et Dzięgelewskim porro Gni Bernardus Kęsicki Josephus Matheus et Antonius Laguny Sua Documenta Gno Francisco Laguna Summariatim Communicata Comportarunt Realemq Eandem Comportationem Jurto Corporali et quidem Gnus Franciscus Laguna Suo pro Interrese Gnus vero Bernardus Kęsicki Itidem Suo pro Interrese Sed Gnus Josephus Laguna Suo et Fratrum Suorum nomine Comprobarunt tum et Gnus Chorzewski prout ulla Documenta per Gnum Laguna Comportem Conclusa penes se habet Jurtum explevit Ideo hoc in puncto assophitae Communicationis et Reproductionis Documentorum Partes Satisfecisse arbitrando et his ac Omnibus Summarijs Comportatorum Reproductionem

Reproductor et post Conquisitionem repositor
tanquam proferrendam Resolutionem Stabiliantium
et Suffulgentium adpsens Decrum inferre
apponi pmissis Cathegoria Gri Francisci
Laguna Cons Gros Sulinski Kęsicki Rokitni
cki et Dziegelewski nunc introduci pterea Cir
ca transferendam Jurisdictionem ad Bona
Dziembakowo et Grothowo Judicio Resolvi de
clarat Cathegoria quoq ex divisionis Sortium
Bonor Wazyno Nobilium seu Skory inter Gros
Laguny Subsequi Tmo Conclusa prius quam
ademptio fundor Ibidem sit per Gsum Franci
scum Laguna Gris Pęski et Krasniewski et
per Gsum Krasniewski Gris Lagunom et Pęs
ki per reciprocos Tmos Obiecta discussa non fu
erit nulla tenus perfecte perfici valentes tan
tis per Suspensa ante omnia ad disiudicationem
Cathegoriae ademptionis fundor hic in Bonis
Wazyno Skory inter suprafatas Prtes vertentes
Judum accedendo ut se de ubicatione quantita
te et qualitate fundor Informare doceat pade
mptis reputator pro possibilitate etiam proprietatis
Eor Cognitionis revisione circa psentium Prtium
expedita quanquam Gros Laguna Pessulas per
Gsos Pęski et Krasniewski possessas in Campis
ab antiquo cultis multo minores tracturas vero
agror ad Corpus Sortis Lagunom spectantes in
dictis Cultis Campis repertibilis multo ma

jores

majores in fundis vero extirpatis per hosce Gpos
Pęski et Krasniewski tracturas latiores per Gpos
vero Łaguny Pessulas minutiores nunc fructifi-
cari solitas circa Eandem Revisionem Commonstra-
do illos fundos in locis extirpatis nunc per Gpos
Pęski et Krasniewski in majoritate possessos
ad proportionem Pessulae in Campis Cultis per
Eosdem possessae tracturis Gpos Łagunow multum mi-
nutiores ad Sortes distinctas unaquaeque Gpos Łagunow
alteram vero Gpos Pęskich et Krasniewskich appli-
cari debere concludit sed quia Documenta ad hanc
Collegoriam ab utrinque Comportata non nisi Jus he-
reditatis Bonorum Ważyno Skory seu Nobilium et quae
in Sortibus per quoniam Gpum Albertum Łaguna Com-
parentium Gpos Łagunow Proavum a Gpo Alexandro
Ważynski Ob. Bartholomei filio suo et Nobilium
Stephani Ważynski Fratris sui germani Nomi-
ne agente in Anno Millesimo Sexcentesimo
Sexagesimo Quinto quaesitis ad Comparentes
Gpos Łaguny in Sorte quoque distincta ex Capite No-
bilis Eae Ważynska Ob. Valentini filiae Laurentij
Nepotissae Alberti Praeneptissae Andreae dicti Cho-
rążyc Sortis hic in Ważyno Haeredis Abneptissae Gdi
Martini Simonis et Stanislai Ważynskich Sororis
germanae Nobilis autem Simonis Pęski Contis
usque ad Gpos Pęskie et Krasniewskie deventas
esse probant et quantitatem illarum Sortium ne
utrius Prtis unde proportio Possessionis Earum recipi

poterit

potent haut explanant etiam et in dictis Campis
cultis Pessulae Gsor Pezkich et Krasniewskich sem
per Tractatus Gsor Laguncow minutiores sed
non in uno ubicunq et cum simili proportione pa
tescant ideo certa proportione sortium per aliquam
Partem possidi debitar tam ex Documentis quam
Campis Cultis adinveniri nequeunt imo Gsos Pe
zkie et Krasniewskie Pessulas suas in nonnu
lis locis non innovatas ut Gsus Laguna infert sed
ab antiquo semper warari solitas aliunde vero
inter sui Metas ~~et Gsos Krasniewskie de adem~~
~~ptione simili Gsor Pezkie inculpantibus~~
Itidem ab antiquo extantes extirpatas esse dicen
tibus Judm methodo informaonis sui de extirpa
tis fundis et ~~sui~~ violenter ~~adem~~ per Prtes sint si
bi adempti Inquisitionem in instanti educenda arbi
trando Mlem Polibus ad promentiandam super In
corruptionem Testium Jurti Rotham addit Idq in
instanti Postulerunt Jurta Gsus Franciscus Laguna
suo pro interrese Gsus Mathaeus Laguna suis
Fratrum suor deinde Gsus Laurentius Krasnie
wski et Gsus Albertus Pezki suis et Fratrum
suor nominibus Interrogatoria quoq sua et
quidq Gsus Franciscus Laguna in Actoratu
suo Conq Gsos Pezkie et Krasniewskie et in
Reatu Idq ad actoratum Gsor Krasniewskich
respondendo Ipsi Idq Gsus Franciscus Laguna atq Gsus
Mathaeus Josephus et Antonius Laguny in uno
Exemplari jam quoq Gsi Krasniewscy Itidq ex
actoratu sui in Reprobaonem Actoratus ~~Gsi~~
et SS. Krasniewskie de simili ademptione Agnd SS. Pezkie Incusantibus
~~Franciscus~~

Sui in reprobationem Actoratus Gnosi
Francisci Laguna Ibidem Gri Krasniewscy et Pęscy in
altero Exemplari Conscripserunt et sibi mutuo
Communicarunt Testes nominarunt et Licet Gri
Krasniewscy Lsum Gasparum Gri Francisci Laguna
Subditum et a Prte Eiusdem Gri Laguna nominatum
Testem ex quo Termino de attentatis Violentijs per
Ipsos Inculpatos Testimonio removeri optant Sed
quia hac Cathegoria facti, non ad psens verum et
distinctim educendis Inquisitionibus Judicabitur, quare
in psenz Cathegoria Obiecta ademptionis fun
dos Testes hos fundos Colentes et Rei gnaros
exigente Lsum Gasparum tanquam hic nativum
a perhibendo Testimonio non posse refudiari Judm
Sententiando haec Interrogatoria et Testes Ibidem
nominatos Subscribere mandat, Subscripserunt tan
dem circa Indictionem Testium Prtibus Terminum mo
derni Actus ad Aliud tempus ex Rationibus Suis
differri petentibus psens fundata Jurisdictio ad Ca
ptatum tempus Immittendis tempestive Literis
Innotescensorialibus pfigendum cum Rigore et Vigo
re Decri ex Vi Cuius psens peragitur Actus limita
tur. Eadando

Petrus Puczkowski Cameranus Terre
Plocz Judex Cendralis

Deveniente itaq Die Vigesima Prima Mensis Novem
bris Anno Millesimo Septingentesimo Octuagesimo
Septimo per Avisationem Prtibus immissam pfixo
robore Suprafatae limitationis Officium Jdem Ca
meraniale Terre Plocenz versus ad Bona Wazyno

Skory

Skory seu nobilium condescendendo ibiq Jurisdi
ctione sua Judli in psentia Gpor Laurentij Bro
mirski Melchioris Mieczynski Burgi Crenz
Plocenz Martini Brudzienski ac aliorum Nobilium
ad actum psentem Congregatorum per Vocem Nllis
Regni Glis Providi Laurentij Szymczaki de Wa
zynko reassumpta Prtes ut suo coram Compa
reant Officio acclamare mandavit quibus ac
clamatis et quidem Gpo Francisco Laguna Actt et
Citt pltter Gpo Joanne Sulinski Burgi Crenz
Plocenz Citt Actt et Indicenz pltter Gnosis Jo
sepho Matheo et Antonio Fratribus inter se
germanis Laguny Citt Francisci filijs Citt et
Actt per Gpos Josephum et Matheum Laguny
suis et Fratris sui Nominibus pltter Gris Simone
et Marianna Zytnicka Congibus Citt et Actt
per Gpum Josephum Laguna Gris Laurentio et
Joanne Fratribus inter se germanis Krasnie
wskie Citt Actt et Indicenz per Eundem Gpum
Laurentium Krasniewski suo et Fratris sui
nomine pltter Gpo Bernardo Kęsicki Citt Actt
et Indicenz pltter Gpo Josepho Kęsicki Citt et
Indicenz per Eundem Gpum Bernardum Kęsicki,
Gris Alberto Ignatio Pęskie Citt et Indicenz
pltter, Gris Valentino Rokitnicki Citt et Actt atque
Bogumila Osiecka Citt invicem Congibus per
Maritum suo et Contis suae Nomine pltter Gris

Paulo

Paulo Dzięgelewski et Anna Girzynska ob Gri Jo
annis Dzięgelewski Relicta Conte Clidua Matre An
drea Paulo et altero Paulo Josepho et Anna filij
et filio Dzięgelewskie Citt per Gsum Paulum Dzię
gelewski Suo et Supraseror Citt nomine pltter
Nec Adamo Łączynski Camerario Granitiali
Pltus Plocens adcit pltter Gsa Marianna de Wo
jakowskie ob Gri Laurentij Sałocki Citt per
Gsum Bartholomaeum Gutowski Burgr Crone Plo
cens Gso Ludovico Chorzewski adcit pltter Gsio
Alberto Joanne et Francisco Mystinskie atq Se
verino Mieczkowski per Eundem Gsum Franciscum
Mystinski Suo et alior Citt nomine pltter
Coram Suo Judicio comparens Judm ante omnia
methodo Anteriori Sui Deci circa pfatum Limita
tionem plati Inquisione ad Interrogatoria in ante
riori Tmo Comparata ex testibus per Gsos Łagu
ny Pęskie et Krasniewskie Inductis expedita
hac aeq lecta et cum Fundis disputationi Subie
ctis Confrontata Pessalis Gsor Pęskich et Krasnie
wskich haereditarijs in una et aequali medietate
per Gsum Krasniewski ab una et Gsum Pęski
ab altera Prte uti fregi debere intellectis Pessa
lis quoq per Gsos Pęskie et Krasniewskie Sa
Verius Eor Parentes ~~[illegible]~~ in Campo Sub
Białyszewo et Susk extirpatis utrum ad Eos
Spectare queat Inquisionibus reprobatis ad

Corpus

Corpus Rubetor Circa hos extirpatos fundos
iacentium adiunctis et Eaq notabili Particula
Rubetor jam cum altefatis Pessulis juncta in
tribus Prtibus pro Re Gpor Łagunow in Quarta
vero Prte pro Re Gpor Krasniewskich et Pęskich
ex divisa tum quoq in Wazyno Dziembakowo
Rubetis circa Viam publicam ad Scipre decur
renę ad Septemtrionem Solis excretis per Prtes
in Prtes innovatis ad proportionem quantita
tis Pessular a Torrente in hac Rubeta pro ten
dentiam his mensuratis ex punctaq Dismesu
raone infra circa Exdivisionem Sortium Łagu
now inter hosce Gpos Łaguny Subsequendam
in quantitate et ubicaone Circumscribi appro
missa et sic Eius modi Cathegoria ademptio
nis Resoluta Judm ad Discussionem Cathegoriae
inter Gpos Łaguny Methodo peragendar Sortium
illar exdivisionis Judm se se contulit repositis
quoq ad hanc Cathegoriam in ante Comportatis
Documentis revisis et Inclinatis tum et ex Ejusdem pla
ne remonstratibusquonq Od Albertum Łaguna
Sortium per Nblem Alexandrum Wazynski Suo
et Nblis Stephani Wazynski fratris Sui germa
ni Nomine Agens in Anno Millesimo Sexcentesimo
Sexagesimo Quinto Sortium in Bonis Wazyno
Nbilium Gpotkowo Dziembakowo et Ecclesiasti
ca Borkowo haeredem Constitutum Martinum
Stanislaum Joannem et Felicem quatuor filios
pereasse ex quibus primus Martinus in Ar
ce Ciechanę Sabbo Ipso Die festi Sancti

Joannis

Joannis Baptistae Anno Millesimo Sexcentesimo
Nonagesimo, illam Sortiam Divisorium suam in Bonis Wazy-
no Nobilibus Stanislao Joanni et Felici Lagu-
nom Fratribus Suis Germanis resignasse Sta-
nislaum vero Laguna alterum Alberti filium poste-
rius quia in Anno Millesimo Sexcentesimo Nona-
gesimo Secundo Secunda in Vigilia festi Sanctorum Simo-
nis et Judae Appostolorum Coram Actis Crenae Ploce-
nae Cpo Joanni Laguna Fratri suo germano
Sortem suam Bonorum Wazyno Skory et aliorum vendidisse
cum quo Joanne ex Cpa Sophia Kobiernicka
Matheum Mathiam Simonem Petrum et Franci-
scum progenitos extitisse, Eundem Matheum Franci-
scum Laurentium Ignatium et Petrum propagas-
se Mathiam vero Simonem et Petrum Sterilibus
fatis decessisse, a Francisco supra facti Joannis
ultimo Filio Josephum Matheum et Antonium
Superstites Cit. processisse, deinde Nblem Felicem Lagu-
na quondam Alberti filium, cum Cpa Catharina
Pientowska Paulum qui ~~[illegible]~~
Petricoviae in Judiciis ordinariis generalibus Tribu-
nali Regni feria tertia post Dnicam Oculi quadra-
gesimalem Millesimo Septingentesimo Sexage-
simo Octavo Sortes suas Villae Wazyno extunc
in Possessione Cpi Joannis Leszczynski existen-
tes Cpo Francisco Laguna filiastro suo presentatis
Acti mediante levatione Summae pro pretio Con-
stitutae donasse testatur prolificasse memorati

denique

denique Cpum Franciscum Laguna Actt et Portionis
Fratrum suor et quidem Laurentij et Ignatij pri
us per Eosdem nempe Laurentium Die Nona Julij
jam autem per Ignatium Die nona Mensis Augu
sti Anno Millesimo Septingentesimo Octua
gesimo Primo in Arce Ciechanensi Cpo Alber
to Laguna ob Thomae filio resignatus a me
morato Cpo Alberto Laguna Coram Actt Crenz
Plocensi Die prima Mensis Julij in Anno Mille
simo Septingentesimo Octuagesimo Secundo
Nobilis vero Petri Laguna recte ab Eodem docente
resignaone Coram Actt Crenz Plocensi Die Deci
ma Secunda Mensis Januarij hocce Anno Mil
lesimo Septingentesimo Octuagesimo Se
cundo Subsecuta Jure hereditario acquisivisse
ppterea Judm gratia Resignaonis per ob Nblem
Martinum Laguna quondam Alberti filium in Rem No
bilium Stanislai Joannis et Felicis Lagunoe
Fratrum Eius germanor intercessa supra exa
rata Sortis Bonor Wazyno Dziembakowo Gno
kowo et alior per quondam Nblem Albertum La
guna modo quo supra quaesitas in trinas aequa
les Dispartit portiones unam quidem Stanislao
pvenire, alteram Joannem et tertiam Felicem
Lagunae Concernere, Judicando post vero tertia
Eadem portione Stanislai Robore resignaonis
Anni Millesimi Sexcentesimi Nonagesimi
Secundi cum simili portione Joannis Coagu
lata et iam binis portionibus in hereditate
pplibati Joannis manere declarati ppta
ctas binas portiones Attenta Sterilitate Ma=

thrie

Mathiae Simonis et Petri filiorum Eiusdem Joannis
et nonnisi a Matheo et Francisco Sepefati
Joannis filiis decurrente prole in Binas tres
stringit Partes unam quidem Gnum Franciscum ac Lau-
rentium Ignatium et Petrum Mathei filios devo-
lutam ex nexu enarratum Anni Millesimi Septin-
gentesimi Octuagesimi Primi et Millesimi Se-
ptingentesimi Octuagesimi Secundi Resignatio-
nem Solimet Gno Francisco Laguna Servire
alteram quoque fatis Nobilis Francisci Laguna
derelictam in Gnos Josephum Matheum et Anto-
nium Fratres inter se germanos Laguny Cit
Cadere existimat tertiam quoque integrae Sortis
Portionem per Nblem Paulum Laguna ff ac Anni
Millesimo Septingentesimo Sexagesimo Octavo
Resignatam in hereditate Sepefati Gni Francisci
Laguna manere clarificat, Ita ut Integrae Sortis
quondam Alberti Laguna hic in Bonis Wazyno Dzie-
bakowo Grotkowo Grzybice et Borkowo Eccle-
siastica Sittae Gnus Franciscus Laguna ac Binas
retineat Partes Gni vero Josephus Matheus et
Antonius Laguny Cit nonnisi tertia Parte gaude-
re optant, Itaque praemissis Occurrentijs Obiectum
Sibi per vicinos fundi ademptionem proprietatisque
extirpatorum agrorum supra assophitis quantitate
quae Sortium Cuiusvis in Bonis Wazyno Skory seu
Nbilium et Dziembakowo Wazyno heredis rem te-
grata et Sorte Lagunae in qua pro portione

ff Dondum Felicis Filium G. Francisci Laguna ~~[illegible]~~

Eo

Eos Competierint resoluta Sorte demum Eandem in
Bonis Grotkowo Tędzice et Grotkowo Dziembakowo ad exdividendum tantisper in suspenso
relicta hac quoq exdivisione circa translationem
Jurisdictionis suae ad memoratu Bona Grotkowo Tędzice et Grotkowo Dziembakowo per agi
appromissa nonnisi Sortem Bonorum Ważyno
Skory seu Nobilium et Ważyno Dziębakowo ad-
psens in attendentia Partium Pertica Cubitorum
Semi Octo in se retinenti in agris Praetis et
alijs locis Judicum justa proportionem Superiori
resolutione determinatam inter Eos Łaguny
exdivisit neve in futurum aliquando Similis
disputatio eruenda inter Partes litigia movere
queat Omnium in ibidem haeredum Sortes ab
Obiecto ademptionis jam mundas et inter
Eos Łaguny exdivisas Ordine suo Consequen-
tes Circumscripsit in Tenore tali: Ważyno
Skory Pole pod Ważyno kmiece iarzynne zaczynu-
iące się od Strugi czyli Granicy koszenskiey
mierząc Drogą spoczątku przy Ważynie Dzie-
bakowie aż do granicy Białyszewskiey, przy
Strudze Łąka Jmć Panow Łagunow wszystkich
Dzięgelewskiemu zastawiona Staie iedno y Pół
Prętow osm Płoska tychże temusz zastawiona
Staie iedno y Pół Prętow Trzy Łokci Trzy Cwierci
trzy Płoska Jmć Panow Łagunow wszystkich Staie
iedno y Pół Prętow Pięć Łokci Pięć Płoska Jmć
Panow Krasniewskich y Pęskich Staie iedno y

Pół

Pol Prętow Dziewięć Łokci Pięć Cwierci Dwie. Fol
wark Jmć Panow Łagunow Stay Czworo Prętow
Dziewiętnascie Łokci trzy Płoska Jmć Panow Krasnie
wskich y Pęskich Stay Czworo Prętow Cztery Łokci
Pięć. Płoska Jmć Panow Łagunow rozdzielona Stay
Pięcioro Prętow Dziewięć Łokci ieden Płoska Kaspra
Jmć Pana Franciszka Łaguny Stay Pięcioro Prętow
Osm Łokci Cztery Cwierci dwie Płoska Płociennika
Jmć Pana Franciszka Łaguny z Łąką Stay Czworo
Pręt dwa Łokci trzy Płoska Jmć Panow Krasniewskich
y Pęskich Stay Czworo Pręt Pięć Płoska Klemensa
y Benedykta Jmć Panow Mateusza Jozefa y Anto
niego Łagunow poddanych Stay Czworo Pręt Pięć
Folwark Jmć Panow Łagunow Stay Pięcioro Pręt
Dwadziescia Osm Łokci Siedm Płoska Jmć Panow
Krasniewskich y Pęskich Stay Pięcioro Pręt Pięć
Łokci Cztery Cwierci Dwie Płoska Jgnacego Jmć
Pana Franciszka Łaguny poddanego Stay Pięcioro Pręt
Siedm. Płoska Klemensa Jmć Panow Jozefa Mate
usza y Antoniego Łagunow poddanego Stay Pięcioro
Pręt Pięć Łokci trzy. Płoska Kaspra Jmć Pana Franci
szka Łaguny poddanego Stay Pięcioro Pręt Dwa
Łokci Siedm Folwark Jmć Panow Łagunow Stay
Szescioro Pręt iedenascie Łokci Pięć. Płoska Jmć
Panow Krasniewskich y Pęskich Stay Szescio
ro Pręt Dwa Łokci Cztery Folwark Jmć Panow Ła
gunow Stay Szescioro Pręt Dwadziescia Pięć Łokci
Cztery Płoska Jgnacego Jmć Pana Franciszka Ła

guny.

Łaguny poddanego Stay Pięcioro Prętt Cztery Łokci
Pięć Płoska Panow Krasniewskich y Pęskich Stay
Pięcioro Prętt Czternascie Łokci Siedm Folwark
Jmć Panow Łagunow Stay Pięcioro Prętt Czter-
nascie Płoska Jmć Panow Krasniewskich y
Pęskich Stay Czworo Prętt Cztery Łokci Cztery
Folwark Jmć Panow Łagunow Stay Czworo Prętt
Trzydzieści dwa Płoska Jmć Panow Krasnie-
wskich y Pęskich Stay Troie Prętt Pięć Folwark
Jmć Panow Łagunow Stay troie Prętt Czterdzieści
dwa Łokci dwa Cwierci dwie Płoska Jmć Panow
Krasniewskich y Pęskich Stay troie Prętt Dzie-
sięć Łokci ieden Folwark Jmć Panow Łagu-
now Stay troie Prętt Dziewiętnascie Płoska Jmć
Panow Krasniewskich y Pęskich Stay Dwa
Prętt Pięć Łokci Cztery Płoska Jgnacego Jmć
Pana Franciszka Łaguny Poddanego Stay Dwo-
ie Prętt Sześć Łokci Dwa Płoska Waletego tegoż
Jmć Pana Łaguny poddanego Stay Dwoie Prętt
Siedm Łokci Pięć Cwierci dwie Płoska Jmć Pa-
now Krasniewskich y Pęskich Stay Dwoie
Prętt Cztery Łokci trzy Płoska Kacpra Jmć
Pana Franciszka Łaguny poddanego Stay Dwo-
ie Prętt Pięć Folwark Jmć Panow Łagunow
Stay Dwoie Prętt Osmnascie Płoska Klemensa
Jmć Panow Mateusza Jozefa y Antoniego Ła-
gunow poddanego Stay dwoie Prętt Dwa

Łokci

Łokci Cztery Płoska Kracpra Jmć Pana Franci-
szka Łaguny poddanego Stay dwoie Pręt Dwa
Łokieć ieden Folwark Jmć Panow Łagunow Stay
dwoie Pręt Dwanascie Łokci trzy Płoska Jmć Panow
Krasniewskich y Pęskich Stay dwoie Prętow Czte-
ry Łokci Pięć. Płoska Walerowska Chłopa Jmć
Panow Jozefa Mateusza y Antoniego Łagunow Stay
dwoie Pręt Cztery Łokci trzy Cwierci dwie Płoska
Klemensa tychże Jmć Panow Łagunow poddanego
Stay dwoie Pręt Cztery Łokci Pięć Folwark Jmć Pa-
now Łagunow Stay dwoie Pręt Dwadziescia Osm
Płoska Jmć Panow Krasniewskich y Pęskich Stay
dwoie Pręt Dwa Płoska Ignacego Jmć Pana Franci-
szka Łaguny poddanego przy Drodze czyli Granicy
Białyszewskiey Stay dwoie Pręt Trzy prosto tych
wszystkich Płoskow leżą Łąki idące do Strumienia
Czyli Granicy Ważyna kmiecego. Drugie Pole Ugo-
rowe zaczynaiące się od Wsi ciągnące się do Grani-
cy Białyszewskiey idące ze Wschodu na Zachod Mie-
rzą się Opisane Płoski Od Opisanego Pola Fol-
wark Jmć Panow Łagunow Stay Siedmioro Pręt Dwa-
dziescia dwa Łokci trzy Płoska Jmć Panow Krasnie-
wskich y Pęskich Stay Siedmioro Pręt trzy Łokci
Siedm Folwark Jmć Panow Łagunow Stay Siedmio-
ro Pręt Dwadziescia dwa Łokieć ieden Cwierci dwie
Płoska Jmć Panow Krasniewskich y Pęskich Stay
Szesciorо Prętow trzy Łokieć ieden Cwierci dwie Fol-
wark Jmć Panow Łagunow Stay Szesciorо Pręt
Dwanascie Łokci trzy Płoska Jmć Panow Krasniewskich

y Pęskich

y Pęskich Stay Sześciow Pręt Siedm Folwark
Jmć Panow Łagunow Stay Sześciow Pręt Sześć
Tożsamo Pole z drugiey Strony Wsi ciągnące się
do Gościeńca czyli Granicy Ważyna Dziembakowa
mierząc od Zachodu na Wschod Płoska Jmć Panow
Krasniewskich y Pęskich Stay dwoie Pręt Sied
Łokci Trzy Płoska Chłopska Jmć Panow Mateusza
Jozefa y Antoniego Łagunow Stay dwoie Pręt
Cztery Łokci Cztery Płoska Chłopska Jmć Pana
Franciszka Łaguny Stay dwoie Pręt ieden Łokci
Cztery Płoska Klemensa Jmć Panow Mateusza
Jozefa y Antoniego Łagunow Stay dwoie Pręt
Sześć Łokci dwa Płoska Chłopska tychże Jmć
Panow Łagunow Stay dwoie Pręt Dwa Łokci
Siedm Ćwierć iedna Płoska Chłopska Jmć Pana
Franciszka Łaguny Stay dwoie Pręt Dwa Łokci
Siedm Ćwierć iedna Płoska Jmć Panow Krasnie
wskich y Pęskich Stay dwoie Pręt Trzy Łokci
dwa Ćwierci dwie Płoska Chłopa Jmć Pana
Franciszka Łaguny Stay dwoie Pręt Cztery
Łokci dwa Płoska Chłopa Walętego tegoż Jmć
Pana Franciszka Łaguny Stay dwoie Pręt
Cztery Łokci Siedm Płoska Jmć Panow Kra
sniewskich y Pęskich Stay dwoie Prętow trzy
Łokci dwa Ćwierci Dwie Płoska Kacpra Jmć
Pana Franciszka Łaguny poddanego Stay dwo
ie Pręt Cztery Łokci Pięć Folwark Jmć Pa
now Łagunow Stay dwoie Pręt Osmnaście

Łokci

Łokci trzy Płoska Jmć Panow Krasniewskich y Pę-
skich Stay dwoie Prętt trzy Łokci Pięć Cwierci dwie
Płoska Ignacego Jmć Pana Franciszka Łagunny
poddanego Stay dwoie Prętt trzy Łokci Cztery Fol-
wark Jmć Panow Łagunow Stay dwoie Prętt Czter-
nascie Łokci Sześć Cwierci dwie Płoska Jmć Pa-
now Krasniewskich y Pęskich Stay dwie Prętt
trzy Łokci trzy. Trzecie Pole pod Suski i Grotko-
wo mierzące od Granicy Białyszewskiey Drogą
aż do Gościenca czyli Granicy Wazyna Dziembaki-
wa od Samey Granicy Białyszewskiey czyli Dro-
szki. Zarosła na użytek wszystkich Possesorow zosta-
wiona Zarosła na folwark Jmć Panom Łagunow
wymierzona ktora dwoygi Stay ma być krudo-
wana a daley na Użytek wszystkich Possesorow zo-
stawuie się Stay dwoie Prętt Czterdzieści Łokieć
ieden Cwierci dwie Zarosła Jmć Panow Krasnie-
wskich Stay dwoie Prętt Sześć Łokci Pięć Cwierci
iedna Zarosła iuż wydobyta Jmć Panow Krasnie-
wskich y Pęskich Stay dwoie Prętt Sześć Łokci
Pięć Cwierci iedna Płoska Jmć Panow Łagunow Dwor-
ska Roli Orney Staie iedno Prętt Sześć Łokci
Sześć Płoska Jmć Panow Krasniewskich y Pęskich
Staie iedno Prętow dwa Łokci trzy Folwark Jmć Pa-
now Łagunow dworski Roli Orney dali Zarosł
Staie iedno Prętt Szesnascie Łokci Sześć Płoska
Jmć Panow Krasniewskich y Pęskich Stay dwoie
Prętow dwa Łokci Sześć Cwierci dwie Płoska

Walerowska

Walerowska Jmć Panow Jozefa Mateusza y
Antoniego Łagunow Chłopska Stay troie Prętow
dwa Łokci trzy Płuska Klemensa tychże pod
danego Stay troie Prętow trzy Płuska Kuepra
Jmć Pana Franciszka Łagumy poddanego Stay
troie Prętow trzy Łokiec ieden Płuska Benedykta
Jmć Panow Jozefa Mateusza y Antoniego Łagunow
poddanego Stay troie Prętow dwa Łokci Cztery Jo
wark Jmć Panow Łagunow Stay Czworo Prętow
Trzydzieści trzy Łokci Pięć Płosku Jmć Panow Kra
sniewskich y Pęskich Stay Pięcioro Prętow Czterna
scie Łokiec ieden Płosku Kraipra Jmć Pana Fran
ciszka Łagumy poddanego Stay Pięcioro Prętow trzy
Łokiec ieden Cwierci dwie Płosku Chłopska tegoż
Jmć Pana Franciszka Łagumy Stay Pięcioro Prętow
dwa Łokci Sześć Cwierci dwie Płosku Walerowsk
tegoż Jmć Pana Franciszka Łagumy Stay Pięcio
ro Prętow Pięć Łokci dwa Cwierć iedna Płoska
Chłopska tegoż Jmć Pana Franciszka Łagumy
Stay Pięcioro Prętow dwa Łokci dwa Płosku Jmć Pa
now Mateusza Jozefa y Antoniego Łagunow
Chłopska Stay Pięcioro Prętow dwa Łokci dwa
Płoska Jmć Panow Krasniewskich y Pęskich
Stay troie Prętow Cztery Łokci Sześć Płoska Be
nedykta Jmć Panow Mateusza Jozefa y Antonie
go Łagunow poddanego Stay troie Prętow dwa Ło
kci Cztery Płosku Klemensa tychże poddanego

Stay

Stay twoie Prętt dwa Łokci Cztery Cwierci dwie Płosa
dworska Jmć Panow Łagunow Stay twoie Prętt Pięć
Łokci Cztery Płusa Ignacego Jmć Pana Franciszka
Łaguny poddanego Stay Czworo Prętt Pięć Folwark
Jmć Panow Łagunow Stay twoie Prętt Szesnascie Łokci
ieden Płosa Jmć Panow Krasniewskich y Pęskich
Stay twoie Prętt Pięć Łokci Cztery Cwierci dwie Fol-
wark Jmć Panow Łagunow Stay twoie Prętt Dwadziescia
Siedm Łokci Sześć Płusa Jmć Panow Krasniewskich
y Pęskich Stay twoie Prętt trzy Łokci Siedm Płosa
Chłopska Jmć Pana Franciszka Łaguny Staie iedno
Prętt Sześć Łokci Siedm Płosa Chłopska Jmć Panow
Jozefa Mateusza y Antoniego Łagunow Stay iedno
Prętt Cztery Łokci trzy Cwierci dwie. prosto tey Płosy
dla zrownania Działu dla tychże Jmć Pana Franciszka
Łaguna ma wynowić Prętt dwa na Staie Płosa Kupra
Jmć Pana Franciszka Łaguny poddanego Stay twoie
Prętt trzy Łokci Sześć Płoska Jmć Panow Jozefa Ma-
teusza y Antoniego Łagunow Stay twoie Prętt trzy
Łokci trzy Płoska Chłopska Jmć Pana Franciszka
Łaguny Stay trzy Prętt trzy Łokci trzy Płoska Chło-
pska tegoż Stay twoie Prętt trzy Łokci trzy Płoska
Chłopska tegoż Stay twoie Prętt Siedm Łokci dwa
Klin przy Gosciencu Jmć Panow Krasniewskich y
Pęskich Stay twoie Prętt iedenascie Łokci trzy re-
szta tego klinu y Zarosli: Wieś Dziembakowo
Ważyno zaczynaiąc mierzyć od Pola iarzynnego od
Drogi czyli Granicy Ważyna Skorow na Zachod
Płoski z Południa od Gosciencа Sieprskiego czyli

Dziembakowo

Granicy

Granicy Ważyna Skorow od Strugi czyli
Granicy Dziembakowa Grotkowa Płoska Jmć
Panow Krasniewskich y Pęskich od Strugi czyli
Granicy Koszeńskiey Stay Pięcioro Pręt dwa Ło-
ki trzy Folwark Jmć Panow Łagunow Stay Pię-
cioro Pręt Czternascie Łoki dwa Płoska Chło-
pska Jmć Pana Franciszka Łaguny Stay Pięcioro
Pręt trzy Łoki Cztery Płoska Jmć Panow Krasnie-
wskich y Pęskich Stay Pięcioro Pręt trzy Łoki
Pięć Folwark Jmć Panow Łagunow Stay Pięcioro
Pręt Osmnascie Łoki trzy Cwierci dwie Płoska
Chłopska Jmć Pana Franciszka Łaguny Stay
Pięcioro Pręt Cztery Łoki Pięć Płoska Jmć Pa-
now Krasniewskich y Pęskich Stay Pięcioro Pręt
trzy Łoki dwa Cwierci dwie Płoska Chłopska Jmć
Pana Franciszka Łaguny Stay Pięcioro Pręt dwa
Łoki Siedm Cwierć iedna Płoska Chłopska tegoż
Stay Pięcioro Pręt Cztery Łoki dwa Płoska Jmć
Panow Krasniewskich y Pęskich Stay Pięcio-
ro Pręt trzy Łoki dwa Płoska Chłopska Jmć Pa-
na Franciszka Łaguny Stay Pięcioro Pręt
dwa Łoki Siedm Cwierć iedna Płoska Jmć Pa-
now Jozefa Mateusza y Antoniego Łagunow Chło-
pska Stay Pięcioro Pręt dwa Łoki Siedm
Cwierć iedna Płoska Chłopska tychże Stay
Pięcioro Pręt Sześć Łoki dwa Płoska Chłopska
Jmć Pana Franciszka Łaguny Stay Pięcioro Pręt
ieden Łoki Cztery Płoska Chłopska Jmć Panow

Jozefa

Jozefa Mateusza y Antoniego Łagunow Stay Pięcioro
Prętow Cztery Łokci Cztery Płoska Jmć Panow Krasnie
wskich y Pęskich Stay Pięcioro Prętow Siedm Ło
kci trzy Folwark Jmć Panow Łagunow Stay Pięcioro
Prętow Sześć Płoska Chłopska Jmć Pana Franciszka
Łagunny Stay Pięcioro Prętow Pięć Płoska Jmć Panow Kra
sniewskich y Pęskich Stay Pięcioro Prętow Cztery Ło
kci dwa Płoska Chłopa Jmć Pana Franciszka Ła
gunny Stay Pięcioro Prętow dwa Łokci dwa Płosa
Jmć Panow Krasniewskich y Pęskich Stay Pięcioro
Prętow iedenascie Łokci sześć w ktorey Droga od
Ważyna do Dziębałowa idzie Płosa Wielmożnego Jmć
Pana Łączynskiego Komendanta Grodzkiego Stay Pięcio
ro Prętow trzy Płosa Jmć Panow Krasniewskich y Pę
skich Stay Pięcioro Prętow dziewięć Płoska Dworska
Jmć Panow Łagunow Stay Pięcioro Prętow Cztery Łokci
trzy Płoska Wielmożnego Jmć Pana Łączynskiego Komendanta Grodzkiego
Płockiego Stay Pięcioro Prętow trzy Folwark Jmć Panow
Łagunow Stay Pięcioro Prętow Siedm Łokci dwa Płoska
Jmć Pana Bernarda Kęsickiego Stay Pięcioro Prętow Pięć
Łokci ieden Płoska Jmć Panow Łagunow w Zastawie
u Jmć Pana Dzięgelewskiego na mieyscu Zależwa
nym przy Granicy Grotkowa Dziembałowa czyli Gro
tkowa małego Stay Pięcioro Prętow dwa Łokcia ieden
Rozmiar Siedlisk dworskich y wieyskich na Wsi
Ważynie Skorach leżących Jmć Panow Łagunow Dzie
dzicznych wraz z Rozdziałem onych że wypisany
Siedlisko dworskie idąc ulicą przez Wieś od Wscho
du na Zachod za Siedliskiem Panow Pęskich y Kra

sniewskich

y Krasniewskich wszerz Pręt Czterdzieści Łokci trzy
od Wschodu dwie Części Panu Franciszkowi Łagunie
reszta Panom Jozefowi Mateuszowi y Antoniemu
Łagunom wydziela się zatym Siedliskiem idąc da
ley ku Zachodowi po prawey Stronie Siedlisko na
zwane Walkowskie y Walerowskie na ktorem
Budynek stoi Jmć Pana Franciszka Łaguny
y Stodoła wszerz Prętow dwanascie Łokci dwa
Jmć Panu Franciszkowi Łagunie wydziela się
przy nim leży Siedlisko Jmć Panow Pęskich y
Krasniewskich za ktorym Siedlisko Kacprowskie
zwane na ktorym Stodoła stoi wszerz Pręt Pięć
Łokci Pięć Jmć Panu Franciszkowi Łagunie wydzie
la się zanim Siedlisko puste Szymkowizna
zwane ktorego szerokości Pręt Cztery Łokci Pięć
Jmć Panu Franciszkowi Łagunie wydziela się za
nim Siedlisko puste Jakobowizna zwane kto
rego szerokości Pręt Pięć Łokci dwa Jmć Panom
Jozefowi Mateuszowi y Antoniemu Łagunom
wydziela się na drugiey Stronie Pałaci idąc
ku Wschodowi Siedlisko zabudowane Bene
dykta Jmć Panow Jozefa Mateusza y Antonie
go Łagunow poddanego wszerz Pręt trzy tym
że Jmć Panom Jozefowi Mateuszowi y Antonie
mu Łagunom wydziela się przy nim daley ku
Wschodowi Siedlisko zabudowane Ignacego
Jmć Pana Franciszka Łaguny poddanego kto
rego wszerz Pręt trzy Łokci Siedm toż Jmć Pa

Panu Franciszkowi Łagunie dostaie się przy nim
Siedlisko zabudowane Kacpra Chłopa Jmć Pana
Franciszka Łaguny którego Wszerz Prętów Cztery Ło
ki Cztery to Jmć Panu Franciszkowi Łagunie wydzie
la się przy nim Siedlisko zabudowane Owczarza
Jmć Pana Franciszka Łaguny Wszerz Prętów Osmo Ło
ki Cztery toż Jmć Panu Franciszkowi Łagunie wy
dziela się Przy nim że Siedlisko zabudowane Kle
mensa Chłopa Jmć Panow Józefa Mateusza y
Antoniego Łagunow którego Wszerz Prętów Sześć
Łokieć ieden to się Jmć Panom Józefowi Mateuszowi
y Antoniemu Łagunom wydziela przy nim idąc ko
le opola na koncu tey Połaci daley ku Wschodo
wi Siedlisko przez Jmć Pana Franciszka Łagunie
Zabudowane gdzie Płociennik mieszka którego
Wszerz Prętów Czternascie tego Siedlisko od Wscho
du Wszerz Prętów Sześć Panu Franciszkowi Ła
gunie wydziela się a reszta Panom Józefowi Mate
uszowi y Antoniemu Łagunom zostaie się Hacq
Circumscriptione Specificata Agri et fundi
altefata Componunt Bona, quae in restricta dis
tinctitudine Sortium Jure proprietario Suis haere
dibus Servire enarrata Praeterea Cpi Łagunowie ad
divisorium quisq suum Voce Mlis in Actu Conten
ti juxta Judlem ad haec peragenda deputationem in
tromissi esse attestantur ex divisione deinceps
Subditor et discussione reliquar Cathegoriar

in post

in post his in Bonis adimplen. declaratis Judm
Suam Jurisdictionem ad Bona Grotkowo Judicie
Dziębakowo Villam Dziębakowo Grotkowskie
seu Dziębakowo Grotkowo transtulit ibique
Partibus quibus supra Comparent. Judm. Cathe
gorias Gri Francisci Łaguna conq. Gsum Joan
nem Sulinski Burgr. Crenq. Plocenq. Valenti
num Rokitnicki Antiactos Mcum Adamum
Łazczynski Camq. Gr. Plocenq. nunc ad atten
tandam Causam pro Tmo Pcenq. Condnis ad cit
modernor. Bonor. totalium Villae Dziembako
wo Sortium in Bonis Grotkowo Judicio Grot
kowski minor seu Dziębakowo Grotkowskie
haeredis porro Gsos Kęsickie et Dziegelowskie
e converso vero Gsus Sulinski conq. Gsum
Franciscum Łaguna Robore et ad Contenta
Sui Tmor. Introductas ex Documentis tam
in Judicio Terri Plocenq. plano quam in Acto
Condnis in Bonis Warzyno principalioribus
inchoato Tmo suo in Judicio Comportatis
nunc quoq. repositis resolvendo, quia Gsus
Franciscus Łaguna Sortem Pcenq. Bonor.
Originaliter per quonq. Nbilem Albertum
Łaguna in Anno Millesimo Sexcentesimo
Sexagesimo Nono cum alijs Sortibus in
distinctis Bonis sit a Nbilibus Alexandro
et Stephano Warzynskie ~~[illegible]~~ acqui
sitis Nbili Sophiae Rutkowska Olim Nbilis
Ante

Alberti

alterti Chotecki Rectae Conti Viduae Matri et Casi
miro Chotecki filio in Summa Trium Millium
Florenorum Pol. Junctim Obligatum E Juris Eiusdem Obligatorij
Praeter alias in distinctis Bonis Sortes, tantum distinctim
In Praesentia Bonis existentem ultimariae usque ad
Possessionem Gri Pauli Dzięgolewski deventam
Sui et Comparentis Gros Łagunow Suum simili Ju
re gaudentium esse hereditariam allegat, Cujus
Sortis hereditatem tam Cohaeredes Praesentia Bo
nor. quam et Gris Dzięgolewski Obligatorius Possessor
Quantitatem et ubicationem fundor. et agror. in Suis
metis extantium integrum Corpus ex punctis Sortis
Componentium pro Subsequenda Eius Circumscri
ptione remonstravit Methodo tali; Na Dzięba
kowie Grotkowie Płoska Jmć Panow Łagunow przez
Dzięgolewskiego posiadana od Gościeńca Sieprz
skiego aż do Strugi, od Strugi mierząc gdzie
gront Ofiary Stay Pięciow Prętow Osm przy Płosie Wil
mc Łączynskiego Wiorne Gnę Płockiego a z drugiey
Strony od Wrot Pol od tey Płoski do niney Strugi
Malennika zwaney ciągnących się od Wschodu na
Zachod w tey samey pozycyi Płoska Jmć Panow
Łagunow w Possessyi Pana Dzięgolewskiego Stay
troie Prętow iden Łokci Siedm Cwierci dwie w inney
zas pozycyi Płoska Jmć Panow Łagunow przez Dzię
golewskiego posiadana zaczynaiąca się od Stru
gi od Południa ciągnąca się na Pułnoc do Dro
E per cessiones
non disputant imo omni Procul dubio esse legitimam et
SS. Łagunij competere debere agnoscant idemque G. Dzięgole
wski Obligatus Possessor
gi

Drogi Grembeckiey Stay dwoie Pręt Sześć Łokci Pięć Cwierci dwie W tey samey pozycyi drugą Płoska Jmć Panow Łayunow przez Dzięgelewskiego posiadana miedzy Miedzami Dziębakowskiemi Stay dwoie Pręt trzy Łokieć ieden Cwierci dwie Płoska Jmć Panow Łayunow przez Dzięgelewskiego trzymana Zaczynaiąca się od Strugi iako wyżey ciągnąca się przez Drogę Koszenską do Drogi Grembecki miedzy Płuską Jmć Panow Kęsickich z iedney a od Wschodu Dziębakowską z drugiey Strony od Zachodu Pręt trzynaście Łokci dwa na Grotkowie Pędzicach Płoska na przyczu do Strugi dochodzącym od Głow kol podłużnych do Miedzy Zorawizna nazwaney Staie iedno Pręt trzy Cwierci dwie Płoska zaczynaiąca się od Drogi ze Wsi do Suska idącey do Granicy Borkowskiey Zarosła miedzy Miedzami Ważyńszczyzny Pana Bernarda Kęsickiego z iedney a Wielmż Łączyńskiego z drugiey Strony Staie iedno Pręt trzy Łokci dwa Płoska w Siedlisku zaczynaiąca się od Gościenca Sieprskiego z Ważyna idącego do drugiego Gościenca Koszenskiego przytym że Gościeniec Koszenskim klinem idąca miedzy Miedzami Jmć Panow Kęsickich Prętow dwa Łokci Siedm w Polu pod Grotkowo zawisze Płuska zaczynaiąca się od Gościenca Sieprskiego od Ważyna idącego do Granicy Grotkowa Zawiszow Gront Orny od Gościenca Zarosła zaś od Granicy Grotkowa miedzy Miedza

Grotkowo Lędzice

mi

miedzami Ważynszczyzny z iedney Dziębakowska z drugiey
Strony Pręt Dwa Łokci Sześć, Siedlisko zaczynaiące się
od Zachodu od Gościenca a na Wschod ciągnące się
do Strugi Pręt dwa Łokci trzy, Płoska przez drogę od
tegoż Gościenca na Zachod ciągnąca się między Miedza-
mi Jmć Panow Kęsielich z iedney i z drugiey Strony
tychże samych Pręt dwa Łokci trzy Ćwierci dwie Pole
pod Gołesino Płoska zaczynaiąca się od drogi do Suski
idącey cała Zarosła w Miedzach swoich zostaie. do
granicy Gołesienskiey Pręt Pięć Łokci trzy. Et quan-
quam Gpus Franciscus Łaguna ultra remonstratam
per Gpum Dzięgelewski ptactam sortem plurimos
Agros et fundos sub Jus hereditatis suae sub-
intrare debentes a Possessione Antecessorum Sui
or magis tamen durante dominio Eiusdem Obli-
gatorij Possessoribus servienę esse per Cohaeredes
avulsos occupatos et huiusq fructificatos Mao-
nibus Trinis et Jsenę illaone Contestatur quod
Sors Jsod Łagunow ex plurimis sortibus per Antecessores
Eos quaesitis sit coagulata et Jdeo in maioritate
sua ampliores fundos retinere debeat. Jure Ante-
cessor suor ab antiquissimis heredibus lucrata Cal-
laudando. Monstravit in Capite genealogiae Joan-
nem Ważynski dictum Skora qui Jacobum Mathi-
am post dictum Łos albertum Vocitatum Chorążyc
Martinum Paulum nominatum Grot et Stanislaum
Steiniter decedentem sex filios obloquentibus Ma-
one Anni Millesimi Quingentesimi Quinquagesi-
mi Tertij et quietaone Anni Millesimi Quingen-
tesimi Septuagesimi Septimi de Summa Centum

Sexagenarum

Sexagenar post Nblem Stanislaum Wazynski Jo-
annis filiam Successiva per Nbles Jacobum Pau-
lum et Martinum Wazynskie Joannis filios in
Rem Nblis Andreae Suski recognita ptificasse
attestatur, et Eosd non modo ex Capite Paren-
tis sui Joannis haereditatem Sortis Jsenz Bo-
nor retinuisse deduxit, verum et distinctas quae-
sitas haereditates tam per Eosd quam et prolem
Eor enarravit nempe Resignationibus in Annis
Millesimo Quingentesimo Septuagesimo
Octavo per Nblem Stanislaum Dziembako-
wski per tres Sulkos Agri uno Stadio a Via
Koszynska ad flumen in Bonis Dziembakowo
se se protendentes in Rem Nblis Pauli Wazynski
Joannis filij Millesimo Quingentesimo Octu-
agesimo Nono per Nblem Dorotheam Wazyn-
ska Mathiae filiam Nbli Mathiae Dlugo Tzchi
Contem in Bonis Wazyno Dziembakowo et ali-
is iacentem in Rem Nblium Jacobi Patrui Sui
germani et Nicolai et Pauli Grot filij fratris
Sui Patruelis Wazynskich Millesimo Sexcen-
tesimo Nonagesimo Quinto per Nblem Ada-
mum Grotkowski filium Jacobi in Rem Nbli
Joannis Wazynski Jacobi filij Millesimo Sex-
centesimo tertio ~~iter~~ per Nblem Evam Wazynska
Pauli filiam Gri Jacobi Szczybiol Kuskowski
Contem Super Sortem Bonor Wazyno Grotkowo
Dziembakowo Koszenice cum aedificijs Curialibus
et Subditorum in Rem Nblium Ejusd Joannis

Wazynski

Ważynski et Stanislai Bęklewski Millesimi Sex-
centesimi Quadragesimi Septimi per Nbles Sta-
nislaum Troskowskie Ob Joannis filios Super
Sortes in Bonis Ważyno Skory et Dziękukowo nec
non Grotkowo małe Sid per Ob Mathaeum Wa-
żynski Actum Eius devolutum in Rem Nblis Grego-
rij Ważynski Joannis filij Eodem Anno per olim
Joannem Ważynski filium Ob Mathaei Super Sor-
tes in Bonis Ważyno Skory Dziembakowo et Grot-
kowo Judicis in Rem Ejusdem Millesimi Sexcentesi-
mi Quadragesimi Octavi per Rendum Albertum
Bęklewski filium Ob Stanislai Super Sortem
in Bonis Ważyno Grotkowo et Dziembakowo in Rem
Ejusdem, Ejusdem Anni per Nblem Annam Ważynska
Gri Alberti Petrijkowski Camerariatis Terrae Plocen-
nae Contem Super totas Sortes in Bonis Waży-
no Skory Grotkowo Judicis et Dziembakowo in Rem
Ejusdem hujusce Anni per Nbles Martinum Andream
Roslanum et Petrum Ważynski filios Jacobi Pot-
lit Super totas Sortes in Bonis Ważyno Skory et
Grotkowo Judicis in Rem Ejusdem hujusce Anni per
Nbles Albertum Joannem et Annam Gri Mycła-
kowski et Elisabethem Ważynskie Ob Jacobi filio-
rum in Bonis Ważyno Skory et Dziembakowo in Rem
Ejusdem Ejusdem Anni per Nblem Hedwigim Grotko-
wska filiam Jacobi Gri Petri Ważynski Contem
Super Sortem Ważyno Skory Grotkowo Judi-
cis et Dziembakowo a Marito quaesitum in Rem
Ejusdem Ejusdem Anni per Nblem Andream Grotkowski
Et Valentinum

olim

Olim Joannis filium super sortem in Bonis
Grotkowo Judicis Sitt in Rem Eiusq Milleri
mi Sexcentesimi Quinquagesimi Tertij per
Martianam Ważynska Eiusq Ob Gregorij filiam
primi Voti Gnosi Alberti Wolinski Secundi
expost Gri Luc Grabski Vexilliferi Brestensis
Cuiaviae Contem Super sortes suas totas in
Bonis Ważyno Nblium Grotkowo Judicis
Dziembakowo Koscernicos in rem Nblis Bartho
lomaei Ważynski Joannis filij Patrui Sui Mille
simi Sexcentesimi Quinquagesimi Quinti per
Nblem Jacobum Grotkowski filium Joannis
in Rem Nblis Andreae Ważynski filij Ob Bar
tholomaei Super haereditatem Borrae in Bor
kowo Ecclesiastica Sitt et Millesimi Sexcen
tesimi Sexagesimi Quinti per Nblem Alexan
drum Ważynski Ob Bartholomaei filium suo
et Nblis Stephani Ważynski fratris sui ger
mani nmae agentem Super sortes Bonorum Wa
żyno Nblium Grotkowo Dziembakowo Eccle
siastica in rem Nblis Alberti Łagema Olim Joan
nis filij Antecessoris Sui Omnibus Coram Actis Crenae Plocensis Recognitis ex Sum
mario Documentorum suorum excerptis praemissa Cla
rificavit, Sicq gratia reintegrandae sortis suae
ex tot numerosis quaesitis sortibus Juncta
ad praesens in minuta quantitate per Possessorem
remonstrata fundos avulsos per Cohaere
des Citt nempe Gnosum Sulinski seu verius in
Jure illius extantes et Ffhesickie de Occupan
dis et ad Corpus praelibatae sortis restituendo

Et Borkowo

fore

fore intulit. Sed quia Fidem, coheredes et quia Gri Bernar-
dus et Josephus Kęsiccy apprime sortem pre-
nę Bonor. suam hereditariam ex Jure Naturae in se de-
fluxam enarrando quendam Nblem Albertum Pę-
szynski sortis suae hic in Bonis Grotkowo Sędzia
heredem Valentinum et Andream Binos filios pro-
creasse remonstrarunt, a Valentino Sophiam
Gri Martini Kęsicki Contem processisse, ex quarum
Eorę Marito Joannem, cum Theophila de Leszczy-
nskie Jacobum Camę Terrem Plocen. sui Ass. Pa-
rentem et Martinum Sterilitatem decedentem pro-
genitum esse, Andreae vero Pęszynski alterius Bto
Ejusdem Alberti filij Hedvigim unicam filiam Gri
Stanislai Zdunowski Contem Sterilibus factis de-
cessisse, ex Re itaque Sterilitatis Nblis Hedvigis
de Pęszynskie Zdunowska totalium sortium Eu-
dem quoque Alberti Pęszynski hereditatem ad se deventam
retinuisse deduxerunt. Jus quoque Gri Kęsicky et Gpis
Joannes Sulinski Burgę Crenę Plocen. Mci
Valentini Rokitnicki Mci Adami Łączynski Ca-
mę Grę Plocen. Jurisdatoris Jurisdator tanquam
anteactus Bonor. Dziembakowo et Grotkowo Sędzi-
ce heres et contra quem haec Causa Originaliter
Dirigi praeventa, et ex Vi cautae per Transactiones
Mci Rokitnicki evictionis principaliter respondens, jun-
ctim, distincta sortis hic in Bonis Wazyna
Skory Dziembakowo et Grotkowo sito quendam
Nblem Andream Grotkowski dictum Chorążyc
heredem, Stanislaum et Albertum Binos filios p
pagasse enarrarunt, quos in Vita sui et iun-

ctim

cinctim Pessulam Agri in Bonis Dziembakowo sitt a Nbli Stanislao Dziembakowski Ob Petri filio de Dziembakowo Coram Actis Crenz Plocenz feria tertia ante festum Sanctae Margarethae in Anno Millesimo Quingentesimo Sexagesimo Sexto tum Pessulam Agri quinq Sulcor aestivalium in quinque Stadijs cum Rubethis Pratis et Torrente in Bonis Dziembakowo a Nbli Alberto Grotkowski filio Ob Nblis Zawiszy de Grotkowo Zawisze feria quarta post Dnicam laetare Anno Millesimo Quingentesimo Septuagesimo Sexto Coram Actis Eisq et mansum Agri in Bonis Grotkowo minor dicta Dziembakowo a Nbli Felice Grotkowski filio Ob Jacobi Tędzie de Grotkowo minor Coram Actis Tribus Plocenz in Sepre feria tertia post Dnicam Misericordiae Anno Millesimo Quingentesimo Septuagesimo Nono, atq sortem in Bonis Dziembakowo noncupatu Tędzicow Grotkowskich a Nbli Adamo Grotkowski filio Ob Jacobi Tędzie Itq Erga sortem Nblium Martini Grotkowski Fratris et Liberorum Ob Joannis et felicis ex fratribus germanis resignantis filiastrorum Ibidem feria tertia post Dnicam Exaudi Anno Millesimo Quingentesimo Octuagesimo Nono et distinctim Nblem Stanislaum Wazynski filium Andreae Chorążyc de Wazynowo totum

et integram

et integram Sortem in Bonis Dziembakowo Sitt
quae in Anno Millesimo Quingentesimo Quinquage-
simo Quinto in Sepre feria tertia Ante festum Pur-
ficaonis Gmae Virginis Mariae per Nblem Nicolaum
Kęsicki filium Od Nbilis Stanislai Dziębakowski
de Kęsice Nbli Jacobo Grothowski de Grothowo Judi-
cis quondam Andreae Judicis Plocensis filio resignata fu-
erat a Nbli Joanne Grothowski Ejusdem Od Jacobi Bu-
kart de Grothowo filio Coram Actis Crenz Plocensis
feria Quarta post festa Solemnia Sacri Pentecosten
in Anno Millesimo Quingentesimo Octuagesimo
tum Agros et Aream in Bonis Dziembakowo Sitt a
Nbli Joanne Dziębakowski filio Od Stanislai
Coram Actis Trnibus Plocensis in Sepre feria tertia
post festum Sancti Francisci Confessoris Anno
Millesimo Quingentesimo Nonagesimo Primo
porro medium mansum Agri Dictum Zawiszczen-
ski tum Agros et Fracturas atq Aream seu hor-
tum in Bonis Grothowo Sędzice a Nbli Ada-
mo Grothowski Od Jacobi filio Coram Actis
Crenz Plocensis in Anno Millesimo Quingente-
simo Nonagesimo Quarto deinde mansos Are-
am et hortum in Ibidem Sitt a Nblibus Ejusdem Ada-
mo et Martino Grothowskie in possione Actorum
Trium Plocensis in Sepre feria tertia ante festum
Exaltaonis Sanctae Crucis de Eodem Anno nec nobis

totam

totam Aream dictam Sciamna et Sortem dictam Okuniewska in Bonis Grotkowo Tędzice Coram Actis Crenz Plocenz feria Secunda ante festum Sancti Antonij Depadoa Millesimo Quingentesimo Nonagesimo Quinto etiam medium mansum Agri dictum Thorzewski et in Villa Aream Agros et Fracturas in Bonis Grotkowo Judicis Coram Actis Eiusdem Sabbato post festum Sancti Lucae hocce Anno a Nobli Stanislao Grotkowski Ob Felicis filio de Grotkowo Tędzice, demum totalia et Integra Bona Diembakowo a Nobli Zacheo Grotkowski Alberti filio Coram Actis Tribus Plocenz in Sieprc Feria tertia post Festum Sancti Francisci Confessoris Anno Millesimo Quingentesimo Nonagesimo Sexto. Jam vero Albertum, Agros in Bonis Diembakowo per Nobilem Adamum Grotkowski resignatos a Nobli Mathaeo Ważynski Ob Petri filio Coram Actis Tribus Plocenz in Plocko feria Secunda ante festum Nativitatis Gmae Virginis Mariae Millesimo Quingentesimo Nonagesimo Quarto Jure haereditario quaesivisse monstrarunt, ~~Ex nunc~~ Solusmet Altem Gui Sulinski memoratum Nobilem Stanislaum Ważynski quondam Andreae Chorążyc filium Joannem et Albertum Birios filios plificasse

docuit

docuit Cui Alberto altefatum Stanislaum Wazynski
Parentem Sortem Zawiszowska in Dziembakowo Sitt
in Anno Millesimo Quingentesimo Nonagesimo
Octavo Resignasse Joannem vero Pessulam dictam
Scianna cum horto Eiusdem Pessulae adiacens in Bonis
Grotkowo a Nobli Adamo Grotkowski filio olim
Nobilis Jacobi Fedrie Coram Actis Crae Plocensis
feria Secunda intra Octavas festi Sacratissi
mi Corporis Christi Domini Anno Millesimo Quin
gentesimo Nonagesimo Quarto, atque totas Sortes
in Bonis Dziembakowo Sitt a Nobli Alberto
Dziembakowski Ob Mathaei filio Coram Actis
Crae Plocensis feria Secunda post Dnicam Can
tate Anno Dni Millesimo Sexcentesimo De
cimo Octavo perpetua Donatione ab Eosdem Itaque
Joanne, Rostaum Sterilem et Stanislaum Binos
Itidem filios ab Alberto vero Joannis Fratre ger
mano Annam unicam filiam Gri Alberti Petri
kowski Contem processisse Stanislaum vero Albe
tum Elizabethem Gri Petri Malewski et Hedvi
gim Gri Stephani Lukowski Contem prolificasse
post Cujus Stanislai Obitum Nobilis Martianus
de Wazynskie Petrikowska filiam Gregorij Gri
Luce Grabski Contem Sortem dictam Chorą
zynska a Nobli Anna de Wazynskie Petri
kowska ut supra Alberti filia acquisitam
in Bonis Villae Dziembakowo et Grotkowo Ju
dicis Sitt Nobilis Anna Wegrzynowska Eiusdem

Stanislai

Stanislai Ważynski primi Nuptus Secundi ex
post Olim Nblis Joannis Kędzierzynski Re-
lictae Contis Viduae Coram Actis Crac Plocens
feria tertia in Vigilia festi Visitacionis Gnae
Virginis Mariae Anno Millesimo Sexcentesi-
mo Quingagesimo Tertio resignasse, Albertum
Ważynski Stanislai filium et Adamum Ma-
lewski ex Gsa Elisabetha de Ważynskie Male-
wska Alberti Ważynski Sorore germana pro-
genitum Sterilibus fatis decessisse, Hedvigim
vero de Ważynskie Łukowska Eorumq Alberti
et Elisabethis Sororem cum Gso Stephano
Łukowski Agnethem et Constantiam, binas fili-
as pgenuisse ex Eo autem quia Eaq Nblis A-
gnes Łukowska in Sterilitate obiit nonnisi Con-
stantiam Łukowska in pleno Jure quondam No-
bilis Stanislai Ważynski quonq Andreae Chorąży
filij et Alberti ac Joannis Episcq Stanislai
filiorum abavi et Proavorum unicam stetisse Eaq
cum Nbli Casimiro Gregorio Rudowski in Ma-
trimonij Vota convolasse a quibus Jacobum Da-
ulum Steriles Thomam a quo Gabriel Lucas
Antonius et Stanislaus et Simon a quo Catha-
rinam Rudowscy pcesserunt pcessisse explanavit
Eunq Nblem Thomam Rudowski ex Constantia
de Łukowskie Rudowska pgenitum Coram Ac-

tis

actis Crenz Plocenz feria secunda in crastino
festi Divae Annae genitricis Gnae Virginis Ma-
riae Anno Millesimo Septingentesimo Decimo
Sexto totalia et integra Bona sua seu sor-
tes Villar Dziembakowo Grothowo Tedziae cuiusda
zyno Skory pro divisorio sui lucrata Gpo Si-
moni Rudowski fratri suo germano abresignasse
tandem post introitum in Claustrum Virginum Mu-
nialium Ordinis Sancti Benedicti Conventus
Sieprcenz Gae Catharinae Rudowska Simonis filiae
Gpum Joannem Sulenski Burgz Crenz Plocenz
haereditatem memoratorum Bonorum Dziembakowo tota-
lium et sortes in Grothowo Tedziae sitae a Gris
Gabriele Luca et Antonio Rudowskie pro tunc Eiusdem
Religiosae Catharinae Rudowska munialis fratribus
patruelibus germanis suis et Gri Stanislai Ru-
dowski Fratris sui germani si in vivis extiterit
omnibus agentibus Coram actis Crenz Plocenz
feria quinta post Dnicam Misericordiae in Anno
Millesimo Septingentesimo Sexagesimo Sexto
quaesivisse, et sic quaesitae obloquenz resignatione
Coram actis Crenz Plocenz Die Decima Septi-
ma Mensis Julij Anno Millesimo Septin-
gentesimo Octuagesimo Quarto subsecuta,
Mco Valentino Rokitnicki nuper adeitae simili
haereditatis Jure porrexisse gratia dein Eiusdem
Juris super haec Bona lucrandi Contractum

Resignatorium

Resignatorium Actis Crenz Plocenz proprij Teri
torij roboratum inter Eundem Mcum Rokitnicki ab
una et Mcum Adamum Łączynski Camz Gre
Plocenz similiter adcitatum intercessum esse
monstrat, iam quoq Gpi Bernardus et Josephus
Kęsiccy Citt ab Alberto Waiynski quondam An
dreae Chorążyc filio Laurentium attestante Re
signaone Anno Millesimo Sexcentesimo Vigesi
mo Nono coram Actis Tribus Plocenz in Scipre
feria tertia post Dnicam Exaudi per Nblem Jo
annem Waiynski filium Stanislai super Sor
tem Bonor Waiyno in Rem ejusdem recognita pro
fluisse, a quo Valentinum et Albertum Sterilem
Resonante obligaone coram Actis Crenz Plocenz
feria tertia in Crastino festi Divisionis Sancto
rum Appostolor in Anno Millesimo Sexcente
simo Trigesimo in rem Eorundem intercessa pro
cessisse, quem Valentinum Waiynski Martinum
Simonem Stanislaum Steriles et Evam Gpi
Simonis Pęski Contem, ex qua Martinus Gpos
Joannem Mathaeum et Victorem Pęskie pro
creans et Anna Gpi Jacobi Consers Grivero
Michaelis Krasniewski Mater pgeniti plisi
casse elucidant, stante Cuius Stanislai Wa
iynski Valentini filij Vita opprime Nblem
Martiannam Waiynska Ob Gregorij filiam

primi

primi Ad Gri Stephani Wolinski Secundi Gri
Lucae Grabski Vexillifici Brestens Cuiaviae Contem
quondam Gri Joannis Wazynski Skora in Capite
Genealogiae per Eosum Laguna reproductae positi
abneptim Sortis Bonor Grothow Judicis per Ad Nblem
Gregorium Wazynski Sui Parentem a Nblibus Andreae
Grothowski et Gasparo Czachowski quaesitas Gpo
Lucae Prosnowski Ad Severini filii mediante
resignatione coram actis Crens Plocens feria tertia
in Vigilia festi Visitationis Gmae Virginis Mariae
Anno Millesimo Sexcentesimo Quinquagesimo
Tertio recognita vendidisse, Gram vero Februari=
am Kępska Eiusd Ad Gri Lucae Prosnowski Reli
ctam Contem Viduam Matrem Joannem et Vladi
slaum Prosnowski filios Jus idem haereditatis
Ad totalia Bona Wazyno Cmethomum et hasce
Sortes in Grothowo Judicis marito et Parenti Sui
Serviens per resignationem coram Actis Crens Plocens
Sabbo post festum Divae Annae Genitricis Gmae
Virginis Mariae Anno Millesimo Sexcentesimo
Septuagesimo Septimo factum in Rem Gri An=
dreae Bromirski Ad Cristophori filij demi=
sisse, Nblem autem Annam Zakliczewska memo
rati Ad Nbli Andreae Bromirski Relictam
Contem Viduam Matrem Joannem Nicolaum
et Casimirum filios Bromirskie memorata
Bona Wazyno Cmethomum cum Sorte in Grot

kowo.

Grotkowo Judicis Gso Joanni Przeciszewski Ot
Mathei Judicis Trnis Plocen Filio coram actis
eisdem feria secunda ante festum Sancti Jaco
bi Appostoli Anno Millesimo Sexcentesimo
Octuagesimo Quinto abresignasse, demum Jaco
bum Zorawski Ot Joannis filium memoratus
Sortes in Grotkowo Judicis ab allefato Nbli
Joanne Przeciszewski quaesitus Coram actis
Crenz Plocen feria tertia in Vigilia festi Vi
sitationis Gnae Virginis Mariae in Anno Mille
simo Septingentesimo Nbli Stanislao Waiy
ski Ot Valentini filio donasse enucleant,
eundemq Nblem Stanislaum Waiynski dis
tinctus Sortes in Bonis Grotkowo a Nbli
Anna Obrzeska Ot Adami filia Nblis
Mathiae Ktobukowski post Ot Nblem Ale
xandrum Grotkowski Avum in Ipso devolutam
coram actis Crenz Plocen Sabbo post fes
tum Sanctorum Viti et Modesti Martyrum An
no Millesimo Sexcentesimo Nonagesi
mo Tertio atq a Nbli Dorothea Czacho
rowska Ot Andreae filia Ot vero Nblis
Stephani Grotkowski Avunculam Ibidem
feria tertia ante festum Nativitatis Sancti
Joannis Baptistae Anno Eodem Commisso quod
ve post Subsecuta praefato Ot Nblis Stani

slai

Stanislai Waiynski Valentini filij Sterilia fa
ta Gsus Martinus Pęski ad Simonis filius
Eiusdem ad Nblis Stanislai Waiynski Sororis
mus germanus et Successor Ultimus Integram
Sortem post Eundem Avunculum in se erga Alti
os Successores devoluti dictam Zurawizna
Super Bonis Grotkowo Sędzice Sitis Nbli Va
lentino Zdunowski Burgi Crenensis Plocensis coram
Actis Crenensis Plocensis feria tertia in crastino
festi Presentationis Gnae Virginis Mariae An
no Millesimo Septingentesimo Decimo
Secundo, Nbles vero Joannes Mathaeus et
Victor Pęscy Eiusdem ad Martini filij ex
Gsa Martianna Brochocka generiti et Mi
chaelis Krasniewski ad Jacobi ex ad Gsa
Anna Pęska procreatus filius fratres inter
se germani Amittales toties Sori ad Nblis
Stanislai Waiynski Nepotes distinctus Sor
tes in Bonis Grotkowo Sędzice Dziembakowo
Sitis Gso Jacobo Kęsicki protunc Burgi Crenensis
Plocensis Sui Gsor Kęsickich Parenti Coram
hisce Actis feria Sexta in crastino festi Sancti
Michaelis Archangeli in Anno Millesimo Septin
gentesimo Quadragesimo Sexto, Demum Solusmet
Gsus Michael Krasniewski Sortem hominum Bonorum
dictam Zorawizna erga Portionem Sortis Eiusdem

per quondam

per quondam Nblem Martinum Pęski quondam Nbli
Valentino Zdunowski abresignata coram Eisdem
Actis feria Secunda ante festum Sancti Nico
lai Appostoli Anno Millesimo Septingentesi
mo Quinquagesimo Secundo Gri Laurentius
Kęsicki Ob Thomae filius et Catharina Zduno
wska Ob Andreae filia Ob vero Gri Valentini
Zdunowski Camerae Terris Plocensis Steriliter
decessi Filiastra germana et Successiva Itidem
Sortem quondam Stanislai Wazynski in ante
haereditariam Sibi Comparens Gso Bernar
do Kęsicki resignaverunt enarrant Sicque
Sortes praesens Bonorum Grotkowo Judicio quondam
Nblis Alberti Wazynski quondam Andreae Cho
rązyc filij et per Eius Successores quaesi
tas Virtute exponentur Resignationem per Nbles
Pęski et Krasniewski ultimos Successores
aliquoties repetitam ad Se deventas ab in
vicem possedisse clarificant, praeterea Gri Joan
nem Kęsicki Avum Suum a Nbli Adamo Mio
duski Ob Alberti filio totam Sortem Super
Bonis Grotkowo Sitt post Nblem Annam
Pęszynska Aviam in recognoscentem devolu
tam coram Actis Crenae Plocensis feria Secun
da in Crastino festi Sanctorum Simonis
et Judae Appostolorum Anno Millesimo

Sexcentesimo

Sexcentesimo Octuagesimo Quinto acquisivisse
deinde Nbles Petrum Ot Pauli ex Ot Sophia
Grabska tum Thomam Ot Adami Suo et Nblis
Francisci fratris Sui mne agentis Miodusy
Nbli Hedvigi Pęszynska Nepotis Nblis Catha-
rinae Swięcicka Ot Laurentij filiae Gri Andreae
Zdunowski Conti Sortis Bonor Grotkowo Sędzia
in positione Actor Trium Zawskrzeny in Sren-
sko feria Secunda post Dnicam Rogaonum
Anno Millesimo Septingentesimo Trigesimo
Sexto Eandem vero Cpam Catharinam Swięcicka
pdicti Ot Nblis Andreae Zdunowski ptione Reli-
ctam Contem Viduam plibatas Sortes Cpo Jaco-
bo Kęsicki Camerario Terri Plocens Sui Cpor
Kęsickich Parenti Coram Actis Trib Plocens
in Sieprc feria tertia ante festum Sancti Mar-
tini Pontificis Anno Millesimo Septingen-
tesimo Quinquagesimo Primo resignasse
Deducunt Videlicet memorati Gri Julinski
et Kęsickie Vitor multiplicum Transactionum
Suar Sortium hereditatis Jura generantium
proprios nonnisi fundos in possesso retinere
explanant et ut resignatio, ~~atq~~ noncum Specificao-
ne Agror et Constituti ptij, anteactis Annis
recognosci solita, sed super totam et Integram
Sortem intercessa, numerosiores Agros acqui-
renti porrigere practicatur, quantum "agrorum" aliquod
~~Annis~~ Donaonum in simili forma Consti-

tutarum

Constitutar ad se adtrahere nequiverint, quia
tam super majorem quam et minorem sortem
recognoscendae Resignationis unae et similis for
ma Statuti Regni, enarrata, ita Cpum La
guna non cum specificatione Agrorum quae in
fundo adinveniri poterint Resignationes pro
re sui Antecessorum ~~re~~ intercessas producentem,
per reposionem a Prte sui similiorum in ge
nerali forma subsecuta, et pro Interesse ~~[illegible]~~
sui Antecessorum servientem Donationem, quia
Idem Cpus Laguna Proportionem Agrorum nexu
sui Transactionum per Ipsos possidere debitam
non probat Convincunt, Interea et si sepe
fatus Cpus Laguna Circa Reposionem Robo
rationis Contractus Obligatorij sortium
Bonorum Waryno et aliorum ex tunc Cpi Alberti
Laguna haereditariarum inter Cpos, Eunae Alber
tum Laguna filium Joannis de Laguny Poko
iewo suo et Gnae Annae Molska Contis suae
mne ~~[illegible]~~ agens, ab una et Sophiam Rutkowska Ob
Cpi Alberti Chotecki Relictam Contem Viduam
suo Itia et Cpi Casimiri Chotecki filij sui
mne Constituentem Prte ex altera, Confecti,
Plociae in Judicijs Capturalibus feria secun
da post festum Divae Annae Genitricis Gnae
Virginis Mariae Anno Millesimo Sexcen
tesimo Sexagesimo Nono per Prtes Con

trahentes

Contrahentes recognitae, hunc Contractum Obliga-
torium notabilis pdia Agros cum Subditis hic in
Grotkowo Lagunoviana exarantium in Tmo
Condmis in Bonis Waigno in Ordine ex divisionis
Sortium mere se se determinantis apprime agita-
tae Gpo Sulinski ad pens Comparens pro tunc
vero suo Patrocinans in Originali Communica-
tum et per Eunae lectum esse infert, ob vero Casum
ejus deperditionis Contenta illius Contractus me-
diante Jurto per memoratum Gpum Sulinski dete-
genda Tmo sui Adcitatorio ad pmissa se se refe-
rente concludit, ast quia Gpus Sulinski Contrariae
Tenoratum Contractum in Originali in Manibus
suis unquam habere abnegat, et Contenta illius
haut sibi nota ~~inquit~~ dicit, sed hanc ~~[illegible]~~ Sor-
tem, veluti Robore pmissi Contractus Obligatorij modo
quo supra roborati sub Actu ejusdem Roboraonis
in hisce Judicijs Capturalibus per altefatum
quondam Gpum Albertum Laguna suo et Gpae Mol-
ska Contis suae mne mencionatis Gpis Chotechim
invadiatam ita mediante cessione super Sum-
mam Trium Millium Quingentorum Florenorum Pol. modo
Obligatorio ejus Sorti inherens Coram Actis Crenae
Plocene feria sexta in Vilgelia festi Sanctae Ma-
garethae Virginis et Martyris Anno Millesimo
Septingentesimo Octuagesimo facta per
mencionatum Gpam de Rutkowskie primo
Chotecka ex post Grabina in similem
Possessionem Gri Valentini Grzynski

dimisisse

dimisisse, a quo Cpo Girzynski Cpam Sophiam
de Molskie primi Ot Gri Alberti Laguna Secundi
protunc Voti Gri Casmiri Karagowski Contem, prae
tactam Sortem circa cessionem altius Scriptae
Summae Trium Millium Quingentorum Florenorum
Pol coram hisce Actis Crenz Plocenz feria Secun
da ante festum Sanctae Margarethae Virginis
et Martyris Anno Millesimo Sexcentesimo
Octuagesimo Sexto recognitam, rehabuisse
et post rehabitionem in Anno Millesimo Sexcen
tesimo Octuagesimo Nono coram Actis Eisdem
feria quinta post festa Solemnia Paschae Sor
tem tantum hic in Bonis Grotkowo Ot in Sum
ma Ducentorum Florenorum Pol in Deportationem
Onerum conversa, absq inseminationibus Cpo
Nicolao Kowalewski obligasse, iam vero Eundem
Cpum Kowalewski, Jae Jus suum Obligatori
um coram Actis ut Supra feria Secunda in
Vigilia festi Visitationis Gmae Virginis Ma
riae Anno Millesimo Sexcentesimo Nona
gesimo Septimo cum parata hujus Sor
tis possessione Cpo Thomae Dziegelewski Ot
Pauli filio demisisse, nihilominus in illam
Sortem Bonorum Grotkowo Dziembakowo pro
tunc Juri Obligatorio Cpo Thomae Dziegele
wski Servienz, Cpum Joannem Laguna Ot
alberti filium enarrante, ~~Bina~~ distincta Inscriptione

Coram

Coram Actis advocatialibus in Sapre feria
Secunda post festum Sacratissimi Corpo
ris Christi Domini Anno Millesimo
Septingentesimo Quarto Subsecuta, ad
Acta Crenae Plocenae feria quarta post
festa Solemnia Sacri Pentecosten Anno
Millesimo Septingentesimo Sexto modo
Oblata porrecta, a praenominato Cpo Dzie
gelewski Summam Centum Tynf Super
recepisse, et cum priori Summa iunxisse, iam
quoque Cpum Thomam Dziegelewski interceden
tibus fatis suis illud Jus Sortis obligatae
Cpis Adamo Josepho Francisco et Felici filijs
Suis Dziegelewskim porrexisse, ex quibus
unum Felicem nempe Josephum ad Possesi
onem ex puncta Sortis Sese interessantem,
Ejusque Sortis Agros, obliquatione manualitie
in Cpotkowo Tedzice Die Vigesima quarta
Junij Anno Millesimo Septingentesimo
quadragesimo, in Quota Duodecem Tynf Ob
Cpo Jacobo Kęsicki protunc Burgae Crenae Plo
cenae Cpos Kęsickich Comparenae Parenti, in
Locis Eadem Obliquatione Specificatis, Jure obliga
torio utifrugi Concessisse, quos quidem Agros
Cpos Kęsickie Comparentes Vi passertae Obliquationis
manualis, prout et restantium Agros Cpum Paulum

Dziegelewski

Dzięgelewski Adcit, post obitum sui Parentis Jose-
phi, hucusq in Possesione sua retinuisse, talem
Possesionem totius Sortis quondam per Gsam
Sophiam de Molskie primo Lagunina post
Kangowska primitus Gso Kowalewski in
vadiatae hucusq pacifice sibi et GG Kęsickim vigere probat, haec
etiam Sors per Gsum Paulum Dzięgelewski
remonstrata, et per Judm altius circumscripta,
antiquitus metis, mine tam in Agris Cul-
tis quam Rubetis palpabiliter patescentibus ob-
signata a supposito obiectae ademptionis
Agrorum, per Rem mille reproductae anterioritem
pore de Eadem ademptione per Gsos Lagunys
haeredes factae maonis, licet quidem multifa-
rio processu cum Ob Gso Jacobo Kęsicki Came-
Tni Plocens Comparentium Gsorum Kęsickich Pa-
rente ducto ex plante Super alijs Sortibus
Decimo Condili Anno Millesimi Septingente-
simi Quinquagesimi Secundi in Acta Crenae
Plocens, Eodem Anno oblatae modo inducto
haereditati ejusdem Gso Kęsicki resolutis invi-
gillare attestantur, prorsus munda esse
dignoscitur, imo uti Proventum ab exposita
in Obligaonem Summa Obligatorijs Posseso-
ribus assecurans Obloquente etiam Visione
cum maone conae Gsos Kęsickie Comparentes
de ademptione particulae fundi per effossiones

fossae

fosse in Area dictae Sortis per Gsum Paulum
Dziegelewski Immediatum Possessorem factae edo-
cente, per hosce Possessores caute et circumspe-
ctae Custodita esse Clarificatur, Metae vero Feli-
cis Laguna in Obligaone manuali Suprapo-
sitae Gso Kęsicki Servienti, expressio, tanquam
in Sorte Eadem in Jure Obligatorio, apprime per
Gsam Sophiam de Molskie primo Lagunina
post Kangowska Gso Kowalewski Concesso,
interrupte hucusq vigere probata, inter Gsos
Laguny hujusce Gsae de Molskie Lagunina
filios ex divisioni haud subiacens, et quia Dis-
tinctio Sortis acquisitio per Felicem Laguna
nulla producitur, nonnisi solo Errore Subsequi
cernitur, ideo a Parte Gsi Francisci Laguna
Concluso, super Contenta Contractus Obli-
gatorij Anni Millesimi Sexcentesimi
Sexagesimi Noni (quam memoria in plenos
haud retinere Speratur) Jurto, cons tot probao-
nes et cons hanc Documentorum authorum Oblo-
quentiam in oportune per Gsum Sulinski
expleri debere adinvento, errore deinceps
in Obligaone Anni Millesimi Septingen-
tesimi Quadragesimi pro Parte Gsi Kęsicki
Intercessa, asserto, proprietate Sortium Mci
Łączynski et Gsi Bernardi Kęsicki nihil
quidquam Obesse posse resoluto, nonnisi Gsum

Paulum

Paulum Dzięgelewski immediatum Sortis illius Possessorem, ad Comprobandam Juris verum ejus Sortis, per Judicium in ubicatione latitudine et protendentia circumscripta, per se Demonstrationem, et quia contrariam Ei Demonstrationi notitiam non habet Judm Stringit Idque in instanti Comprobavit, propterea Judm ultra mane remonstratos et per Judm circumscriptos fundos ampliorem Sortem in Corpore Bonor Grotkowo Judicis et Grotkowo minor seu Dziembakowo Grotkowskich in Arcis Agris Pratis Silvis Rubetisq Gros Łagunny nullatenus pretendere posse iudicat, Mum vero Łączynski et Gsum Bernardum Kęsicki ultra Suprafatam Gsor Łagunow Sortem, Reliquar Sortium Solimet vero Mco Łączynski Bonor Villae Dziębakowo totalium haeredes, ab impetitione Generosorum Łagunow intuitu pretensae haereditatis aut Juris Possessorei Liberos reddit, sed pro indebita per Gsum Franciscum Łagunna cum Gsum Sulinski mota lite, vexatoria quoque processu longo temporis spatio ducto, per Curatum ejus haereditatis Inversionem, aggravatione, ne publicam Pacem ~~rumpere~~ rumpere et amplius ~~Conversionem~~ Convicinorum pacificam possessionem infringere Studeat hunc ac Gsum Łagun

poenis

pœnis infrascriptis mulctandum fore arbitratur, et
ideo præcipit, ut Ipse idem Gnus Franciscus Laguna Tur-
rim Cri Plocens Superiorem pro feria Secunda
post Dnicam invocavit quadragesimalem Anno
futuro Millesimo Septingentesimo Octuagesi-
mo Octavo, ingrediatur, et Ejus Sessionem Spa-
tio duarum Septimanarum sine Intermissione con-
tinuet et expleat, nec non in Egressu de Turri Pœnam
Quadruplicem Quatuordecem Marcarum Polonicalium
Gso Joanni Sulinski exolvat, et in Sublationem
Condemnationis ex Parte Gri Sulinski Super se
in Judicijs Tribus Plocens in Sæpre Die Decima
Quarta Mensis Octobris Anno Millesimo Septin-
gentesimo Octuagesimo Quarto Obtentæ et pu-
blicatæ pœnam duplicem quatuordecem Marcarum
Polonicalium Jdem Gnus Laguna enumeret, memora-
ta vero Sorte in Bonis Grothowo et Dziemba-
kowo ~~[illegible]~~ per Gnum Dzięgelewski Sub Jure
obligatorio hucusq manere modo quo Supra re-
monstrata exemplibili declarata, Summas Bi-
nas primam Ducentorum Florenorum Polonicalium per Ot
Gnam Sophiam de Molskie primo Lagunina ex
post Kongowska a Gso Kowalewski circa Re-
cognitionem Juris Obligatorij in Anno Mille-
simo Sexcentesimo Octuagesimo Nono levatam

alteram

alteram Centum Tynz per Gsum Joannem La
gana Olim Alberti filium Gso Thomae Dzie
gelewski in Anno Millesimo Septingentesi
mo Quarto super receptam, in exvinculationem
de Possessione Obligatoria Successoribus Old Gri
Thomae Dziegelewski juste provenire debere Sen
tentiat, quia vero Jd Olim Gsus Thomas Dzieg
lewski, resonante quietatione Coram Actis Crenz
Plocenz feria quinta post Dnicam Conductus
Paschae Anno Millesimo Septingentesimo Tri
gesimo intercessa, Josephum Adamum Felicem
et Franciscum Quatuor filios procreasse proba
tur, ex quibus unus Felix Anastasiam primi
Voti Gri Thomae Zagrobski Secundi ex post
Voti Gri Simonis Umienski Contem Steri
bus fatis decessam, iam vero Josephum Binos fi
lios, Paulum ~~nempe~~ Superstitem et Old Joan
nem, a quo Paulus et alter Paulus Josephus
et Andreas ac Anna procedunt, tum quoq Ada
mum, unicam filiam Catharinam, primi Gri
Mystinski cum quo Successores Secundi ex
post Gri Miecznikowski cum quo itidem Suc
cessores ex Eodem progeniti, plificasse demum
Franciscum Bona sua mobilia et Immobilia

haereditaria et

et obligatoria super Bonis Koszenice Grotkowo et
Wazynko Coram Actis Crenz Plocenz Sabbo in
tra Octavas festi Sacratissimi Corporis Chri
sti Domini Anno Millesimo Septingentesimo
Quinquagesimo Octavo Gso Paulo Dzięgelewski
Comparenti resignasse, Comprehenduntur, ideo
harum binarum Summarum in Gsum Paulum Dzię
gelewski et Successores Suprafatos Old Gri Jo
annis Dzięgelewski unam Portionem, ex Josepho
Parente Octavo, alterius medietatem Successive
post Anastasiam Dzięgelewska Old Felicis filia
am primo Zagrobska altero Voto Umieńska ca
dere, tertiam ex Jure quaesito a Francisco Dzię
gelewski Solummet Gsum Paulum Dzięgelewski
Patruum respicere, Successores vero Old Gsae
Catharinae Dzięgelewska Old Adami filiae primi
Voti Mystinska Secundi Mieczynikowska unam
Portionem ex Adamo Eiusq Catharinae Parente
et alterius itiq post Anastasiam Successive
medietatem Concernere, Judicium existimat ita
ut utrarum Summarum in quatuor aequales partes
dispartiendarum semi Binae portiones Gso Paulo
Patruo, Andreae Josepho Paulo et altero Paulo
et Annae filiastris Dzięgelewskim, semi vero
binae portiones Successoribus Catharinae de

Dzięgelewskie

Dziegelewskie primo Myslinska post Miecznikowska, quarta vero Solimet Gro Paulo Dziegelewski Patruo, cedant, decernendo ut Gri Franciscus Josephus Mathaeus et Antonius Łagunowie et quidq Gpus Franciscus Łaguna juxta Superiorem Judicij Resolutionem in Binis Sortibus quondam Nobilis Alberti Łaguna haereditaris, Binas Similiter Portiones Summae Ducentorum Florenorum Polonicalium, ex Onere Originaliter Ejusdem Olim Alberti Łaguna promanantis, Summam Centum Triginta Trium Florenorum Grossorum Decem Polonicalium Efficientem, iam vero alterius Summae Centum Tynen in florenos Centum Viginti Sex reductae, veluti ex Onere Olim Gri Joannis Łaguna Ejus Avi derivantis, medietatem, Gri vero Josephus Mathaeus et Antonius Łagunowie, primae Ejusdem Summae Ducentorum florenorum Polonicalium tanquam Olim Gri Alberti Łaguna tertiam Sortem Occupantes, Quotam Sexaginta Sex Florenorum Grossorum Viginti polonicalium, alterius Centum Viginti Sex florenorum Grossorum Viginti polonicalium Oneris Joannis Łaguna itidem Avi Sui Medietatem, juxta supra positam Judicij dispartitionem

altefati

altefatis Gro Paulo Patruo Andreae Josepho Pau-
lo et altero Paulo et Annae filiastris Dzie-
gelewskim atq Successoribus Ob Gsae Ca-
tharinae Dziegelewska primo Myslinska post
Miecznikowska in Vigilia festi Sancti Jaco-
bi Appostoli in Anno Millesimo Septingen-
tesimo Nonagesimo Coincidenti sub poena
Baonis in Casu Contraventionis circa Mao-
nem faciendam publicanda praevia pro Re
Cuicos Competierit providenda Securitate et
mediante in rem persolventis recognoscenda
Transfusione Coram Officio et Actis Crene
Plocene solvant, Gri vero Dziegelewscy et
Successores Ob Gsae Catharinae de Dziegele-
wskie primo Myslinska post Miecznikowska
de Sorte obligata totali etiam ex possessione
Gsor Kęsickich per Ipsos exvinculandos per-
solventi sub Rigore Eodem Sine Inseminatio-
nibus dimittant, demum post Rehabitionem Eius-
dem Sortis Binas Partes Gsus Franciscus La-
guna tertiam vero Partem Gri Matheus Jo-
sephus et Antonius Laguniowie ad proportio-
nem Sortium in Wazyno inter se ex dividen-
dos obtinebunt, nihilominus ~~Clarificantibus~~
Documentis Summarijs Partium enarratis

~~agros~~

~~agro~~ praecipue obligationibus prima, Mille
simo Sexcentesimo Vigesimo primo feria ~~qua~~
quarta post festa Solennia Paschae, altera Sabbo
in Crastino festi Sancti Martini Anno Mille
simo Sexcentesimo Vigesimo Secundo utriusq
Coram Actis Crenz Plocenz per Nblem Joan
nem Ważynski Olim Stanislai filium in Rem
Nblis Elisabethis Kędzierzynska Nblis Laurentij
Ważynski Comitis in Bonis Ważyno Dzie
bakowo coram Actis Crenz Plocenz factis, agros in
Bonis Dziembakowo Ważyno iacenz, a Via stra
ta Sciprenz se se inhoantes, ad Torrentem
seu Granitem Dziembakowska se se deter
minari debere probantibus ~~minari probantibus~~ Judicium a Via Strata
Sciprenz Rubeta in Prte per nonnullos hae
redes innovata ad proportionem a Prte Tor
rentis Cultor Agror inter Coheredes, circa
Revisionem Agror in Bonis Ważyno Nblium
et Ważyno Dziembakowo, dismensuravit
et Pallis Obsignavit, Hesperactis, Jurisdictionem
Suam demum ad Bona principaliora Ważyno
transtulit, Ibidem vero ad repositionem Inscri
ptionis Obligatoriae coram Actis Crenz Plocenz
feria Secunda post festum Omnium San

ctorum

Sanctorum Anno Millesimo Sexcentesimo
Nonagesimo Primo per Gros Stanislaum et
Joannem Łaguny Olim Alberti filios suo et
Gri Felicis Łaguna fratis sui nmae in Rem Gri
Thomae Dzięgelewski Olim Pauli filij super
Agnos certos in Bonis Waryno Skory Litt in
Summa Ducentor Florenorum Polonicorum recognita Ju
dicium, Eamque Summam Ducentor Florenor
Polonicalium in Binis Portionibus per Gnum
Franciscum Łaguna in tertia vero portione
per Gros Josephum Mathaeum et Antonium
Łaguny praefatis Gris Paulo Dzięgelewski Pa
truo Andreae Josepho Paulo et altero Paulo
ac Annae Dzięgelewskim tum Successoribus
Ob Gnae Catharinae Dzięgelewska primo My
slinska post Miecznikowska in quantitate Por
tionum ut supra circa intimatam Solutionem
Summae ex Agris Bonor Grothowo Concerne
re resoluta, pria pro Re Cujus interest
providenda locaone, et mediante in Rem per
solventis recognoscenda Cessione Coram
Actis Crenz Plocenz in Vigilia festi San
cti Jacobi Appostoli in Anno Millesimo

Septingentesimo

349

Septingentesimo Nonagesimo Solvendam et
per Successores Dziegelevianos levandam pre
x cipit, postq' Exolutionem Salva Simili Collectio
ne pro Re Possesorum inseminatione Agros Obli
gatos pro Re persolventis in Triduo per hos et Suc
cessores Dziegelevianos dimittendos et per Gen.
Franciscum ab una in Binis Portionibus Jose
phum vero Matheum et Antonium ab altera
Parte Laguny in tertia Portione, inter se ex
dividendos demandat, idq sub Rigore Simi
lis pœnæ Bavnis Coram Eisd. Actis Crenz
Plocenz in Tmis Supra pfixis publicanda, gra
tia vero resolutionis reliquar Cathegoriar Parti
um Actus pseng Condnis de Consensu Earq
Partium ad Captatum tempus literis inno
tescensorialibus duabus septimanis antici
pando Tmum edendis pfigendum cum Omni
Rigore et Vigore Decrr nexu quorum pseng fun
data Jurisdictio differtur et prorogatur Tmos
Comparendi Suo Coram Officio aut alioquam
ad pscriptum Decrr Conducendo Judice memo
ratis Prtibus Conservatur peremptorius.

Petrus Rudowski Cameranus Tenis
Plocenz Judex Condnalis

Actum

Actum itaque in Bonis Wazyno Skory seu Nobilium Sabbatho ante festum Scapularis Beatissimae Virginis Mariae proxima idest Die Undecima Mensis Julij Anno Domini Millesimo Septingentesimo Octuagesimo Nono in Termino Condescensionis Partibus per Avisationem determinato sed ob Imminentia Committi la palatinalia Electionis Judicis ad Tribunal Regni Deputati ad Diem Decimam Sextam Mensis et Anni Eiusdem per Ministerialem Laurentium Szymczak de Wazyno Authenticum et Juratum Mandato Judicij reclamato in Praesentia Generosorum Joannis Szczepkowski Burgrabij Castrensis Plocensis Pauli Dzigelewski et Josephi Gorski tum Eiusdem Ministerialis Actum praesentem reassumentis et Eidem adstantis.

Officium Cameraniale infrascriptum Robore tam Decreti Judicij Terris Plocens supra in actibus primitivis assertorum quam limitatori per Officium suum in Anteriori Condnis Tmo promulgatae tum ~~robore~~ virtute Literar innotescensorialium de imminenti Condnis praesens Tmo Partes tempestive Obdestinantium huc ad Bona Wazyno Nblium Condescendendo et ibidem Jurisdictione sua Judiciali per Vocem in Actu expressi Mlis reassumpta Partes ut suo Coram Compareant Judicio

huic et

351

huiusce Mli acclamare mandavit ad cujus accla
mationem Gnus Franciscus Laguna Actor Com
paruit pltter licet Gri Mathaeus Josephus et An
tonius Lagunowie Simon Kisielewski et Marian
na Zytnicka Conges tumq reliqui Citi Comparitio
onem non inscribunt Judm tamen ad praesentem
Decri ex quo psens peragitur Actus Contumatia
eorum non attenta Parti Actoreae negotium in
ducere mandat, in Inductione negotij, ex Sum
mis Binis prima Trecentorum Triginta Tynz
modo obligatorio per Nblem Mathiam Laguna
olim Joannis filium Nbli Paulo Wilewski Ot
Simonis filio Super Lso Jacobo Dicto Krol
una cum Uxore et Agris per Ipso hic in Wazynko
possessis Coram Actis Crenz Plocenz feria
Secunda ante festum Sanctae Margarethae
Virginis et Martyris Anno Millesimo Septin
gentesimo Quadragesimo Tertio inscripta
per Gnum Franciscum Laguna Eidem Credito
ri ad Quietationem manualem hic in Wazynko
Die Secunda Augusti Anno Millesimo
Septingentesimo Septuagesimo Primo in
Summa Ducentot Sexaginta Trium Tynz
in Reliquo vero ad Distinctam Quietationem

manualem

manualem Ibidem Die quinta Septembris Anno
Sequenti Millesimo Septingentesimo Septua-
gesimo Secundo datuatam Gpo Bartholomaeo
Wilewski post Obitum protunc Olim Gri Pau-
li Wilewski ejus Parentis Exoluta altera Tre-
centorum Florenorum Polonicalium albae argenteae
Sine procento monetae similis Inscriptione obli-
gatoria Coram Ejusdem Actis feria Tertia in Vi-
gilia festi Nativitatis Sancti Joannis Bapti-
stae Anno Millesimo Septingentesimo Deci-
mo Sexto per Nblem Joannem Laguna Olim
Alberti filium Super Agris Bonor Villae Wa-
zynko Nbli Mariannae Kęsicka Olim Petri filiae
Nblis Thomae Mioduski Conti assecurata per
Nblem Catharinam Mioduska Olim Antonii fi-
liam ex Eadem Olim Nbli Marianna Kęsicka
progenitam a Gpo Matheo Laguna Olim Joan-
nis filio Gri Francisci Laguna actoris Parente
circa Autham Quietationem Coram hisce Actis
Crenz Plocenz feria quarta post festum
Visitationis Gmae Virginis Mariae Anno Mille-
simo Septingentesimo Sexagesimo Tertio
Levata ex utrisque Eiusdem ex Tynz Florenz iunctim
Septingentos nonaginta Octo efficientibus veli-
ti ex Onere Gri Francisci Comparentis Josephi

Mathaei

Mathaei et Antonij Lagunow Avi et Patrui ger
manor promanantibus, medietatem Summae
Trecentorum Nonaginta novem Florenz ex ceden
tem, in Caput Gpi Francisci Laguna cadere, al
teram vero Similem medietatem per Eosd Gpos
Josephum Mathaeum et Antonium Laguny in
Vigilia festi Nativitatis Sancti Joannis Bapti
Terminus stae Anno Futurae Millesimo Septingen
tesimo Nonagesimo ad Manus Gpi Francisci
Laguna Fratris sui patruelis germani Sub Ri
gore poenae Banitionis Coram Actis Crenz Plo
cenz solvendam demandat allegante vero Gpo
Laguna Acti, per Violentam primitus per Gpum
Kisielewski Victricum, post per Gpos Josephum
Mathaeum et Antonium privignos Laguny, ad
possessionem exemptorum a Gpo Willewski, agrorum medietatis,
pro Re Ipso ~~adempti agri possessionem~~ cadentium Se ha
ud admissum extitisse et ideo proventu a
medietate exolutae eisd Gpis Wilewskim, Summae de
destitutum fore Contestante Judicium hanc
allegationem inquisitione Instantaneae educen
da evincendam judicat et additur Gpo Fran
cisco Laguna Mlis ad pronuntiandam Super
Incorruptionem Testium Jurti Rotham, Postulit

Interrogatoria

Interrogatoria sua Conscripsit subscripsit et
Inquisitionem suam tribus inductis Testibus
eduxit, quia vero recognitio Iurtor Testium
attestatur Gnum Franciscum Laguna post exe-
cutam de Agris obligat Gris Wilewskim Sum-
mam, Adora ibidem excreta per sui Subdi-
tos Commissa ad holodium Convehere man-
dasse, extunc Gnum Kiscielewski Gro Petro Lagu-
na hasce Segetes in Curru ad holodium Actu ve-
chenti Viam obsedisse et illam Segetem ad
holodium sui adtractam deposuisse ab hinc
vero usque quo hunc tempus tam Gnus Kiscie-
lewski Victricus quam Gri Laguny Principi Cit
medietatem hor Agror pro se cadentem non exo-
luta medietate obligatoriae Summae in sui
possesione tenuisse propterea ab Actu ulti-
mariae quietationis Anni Millesimi Septin-
gentesimi Septuagesimi Secundi Supra
enarratae, ad Tnum solutionis praefixam
provisionem, a medietate Summae Trecento-
rum Triginta Tynz per Solummet Gnum Fran-
ciscum Laguna Actu Gris Wilewskim in toto re-
stitutae ad Ipso se se referentis Oneris vide-
licet a quota Ducentorum novem Florenorum

Tynz

Tynz reducta pro Annis Septemdecem Florenz
Centum Septuaginta Septem Grz Novemde
cem et modij Polonicalium Gri Lagunowie Cit
tam pro se quam evincendo Gsum Kisielewski
Suum Victricum (Salva repetitione apud Eun
dem Gsum Kisielewski, quantitatis provisi
onis durante ejus Possessione per Ipso non pa
cificatae) ad manus Gri Francisci Laguna
in tempore et sub rigore supra appositis
sunt soluturi, subditos vero fundo praesen
tium Sortium, annexos ex subditis fatis quondam Gri
Alberti Laguna derelictis disgeneratos extunc
in fundo extantes et servitia extra fundum ob
untes ad proportionem ex divisarum inter Gsos
Laguny in anteacto Condnis Trno Sortium hac
inter Partes tale dispartimentum Constituit
Apprime Gaspanum Cmethonem cum Cathari
na Consorte et Liberis ejus Mathaeo, videlicet
Annos Decem, Josepho Annos Binos, et Elisabe
the Annos tres habentibus, Clementem itiq
Cmethonem cum Conte Elisabethe, et Pueris
Josepho Annor Novem, Jacobo annor trium,
et Catharina Anni unius, Joannem Annorum

Viginti

Viginti quinque, Benedictum Annor Viginti
Sex, Olim Stanislai filio Juvenes, Lau
rentium Mlem Annor Quinquaginta quatu
or. Viduum, cum Petro Annor Sexdecem
filio, cumq Marianna filia Annor Tre
decem, demum Agatham Lsi Ignatij, Quae
Magdalenae de Glazewskie Gri Francisci
Laguna Contis hic Conducti et nupti Sub
diti, Contem, cum Catharina filia, cum pri
ori Marito Olim Lso Joanne progenita, et
Magdalenam Virginem Annor Quindecem,
Lsi Benedicti filiam, et Agnethem Annorum
Quinquaginta quinque Olim Antonij filiam,
Virginem adultam, hos omnes Subditos
binas Prtes efficientes pro Scheda Gri Francisci
Laguna cum Omni Eorum proprietate Judm
applicat. Jam vero Lsos Benedictum Cme
thonem cum Conte Marianna et itidem Ma
rianna filia Annor Septem, Antonium fi
lium Gaspari Annor Sex, Paulum et Marian
nam Annor Septem, Clementis filium et
filiam, ~~Annor totidem~~ Thomam Annorum
Viginti Stanislaum Annorum Undecem
Catharinam Annorum Novemdecem et Cu
negundim Annor Quindecem Olim Casimiri

filios

354

filios et filias Hujusq Subditos Tertiam
portionem Subditorum excedentes, ad Schedam
Gsorum Josephi Mathaei et Antonij Laqu
nov etiam cum proprietate quavis Eorum Judi
cium porrigit, et sub novam nunc adinventum
Constitutorum eis Dominorum Regimen, tra
dit dimittitque, ~~obedienz~~ propterea Cme
thones relictis agris et aedificijs proprietate
quoq Anteactorum Dominorum suorum
instantanee, inservientes vero post determina
tionem Sui Servitionem ad modernos sui
proprietarios Dominos recurrere Domini
vero anteacti Constitutam Ejus mercedem
hisce famulantibus restituere, et mutu
am extraditionem Subditorum juxta nunc
effectuatum divisorium, sibi abinvicem
praestare, sub rigore poenae Bannitionis
feria Secunda post Dominicam Condu
ctus Paschae Anno Millesimo Septin
gentesimo Nonagesimo ventura Co
ram actis Crenz Plocenz in Casu
Contraventionis circa Manifestatio
nem facienda publicanda obligantur

in tuitu

in tuitu autem discussionis ulteriorum pre
tensionum Partium, pretensae a se Boni
ficationis disvenditorum et de Causa
sui Aufugorum Subditorum, ex divisionis
aedificiorum et aliarum Cathegoriarum re
solutionis, interveniente Commissione
mente Constitutionis novellae pro adinve
niendis et ad Thesaurum Regni impor
tandis Contributionibus, proxime hoc in
districtu celebranda, Actus praesens Con-
dnis demum ad Captatum tempus Li-
teris innotescensorialibus ante duas
Septimanas edendis praefigendum differ
tur et Conservatur Terminus.

Petrus Ruclawski Camerarius Terris
Pltus Plocen Judex Condnalis

Officium praesens Crons Capit Plocens ad Oblatedinem Gnosi Francisci
Laguna Decanum Condele Infrascript in Bonis Inferius exa
randis inter Partes infra explanandas per Officium in Cmrle
Terre Plocens protestand Manuq ejusdem Officij Subsumend
reproducens ad Acta cum Actis praesens ingrossandis Suscepit
intendere Sequens Insera Originale Vero ejusdem Litteris Acta
Retinetur

In Cro Plocen Feria quinta Magna Scilicet die prima Mensis
Aprilis A D 1790mo

Actum in Fundo Bonorum possybki Curwonski ibidem in Imo Condmio Petro de signato fra sta post Dominicam Cantate proxima Festum Dei Decima mensis maij Anno Domini 1787 In Buscentia Bonum Ignatij Mikołajski Plebani Gabrielis Sulelucki Vigoge Burgrabiorum Francisci Rheinski Joannis Gojdnowski ac aliorum plurimorum nobilium ad Actum presens Congregatis ne non mei Scribe Glis Dworski Joannis Kawczynski de Rucewo authi et Juratis Actis presens adstante cum eis clamante

Officium Infrascripti Burgi Curiae Plebanae Condzki Insistendo Decreto Judicij Officij Curiae Plebanae de Actis Ejus in Go Plebano in Imis Querellarum Causarum officij Judicij Curiae Capitli Plebanae Fra Secunda post Dominicam Misericordia Festa Vigesima Festa Mensis Aprilis Anno nunc Currente Inter Dnosum Franciscum Jankowski Actu ab Una et Dos Vincentium Quercetum Sulelucki Filium Thomam et Antonium Sulelucios Sulelucios Cis et Judicare Pte ab Altera productis quo mediante Querela esse Condescensio ad Fundum hereditarium Bononem Korzybie Gerbowski Sortemq Gli Albertini Gli haeredit Bonum Thomae Jankowski de Cudimin Burgrabiorum Unionis Dumodo absentia non Obstante in ed pro Feria Secunda post Dominica Cantate Anno presens Judicare mulcta Pecuniae Rumpte Conducta adjudicata Officio Burgrabiati aut Uno ex eisdem per quamcunq Pcm Conducta Condescensum Depositionem Contractuum causam presens Sulelucki Dare per Pcm demandandi Actu Depositis de Existentia et extensione agrorum sub Tenutum Gli Jankowski Actu Contrahentium Debitorum tunq violentiis Expulsione Damnisq ac Injuriis et Possessione agrorum Eorundem Tenutaria Emicane quovis ommodo probatione ac expediendi Insidiose inquirendi Investigandi agros sub tenutum Gli Jankowski Deputatos Testes ed ejus restringi restituendi Declarandi penas pro qualitate Facti ed debiti super Interesse Investigandi Compensationem Damnorum Injungendi Jmos exigendi Obligationes Cautiones presens ad Contenta Animi Pcis Actis et Documentorum Sulelucium Utriusq mihi Intactum et Insolutum Relinquendo Decidendi Judicandi et modificandi Appis vel quorum decisioni Pcis Parti et Judicato Subesse sub pena Banitionis in Imo presens Condmio super Pcis Contravenire Rubricarum Statutorum similia et pro Imo Condmio Pcium quos voluerint adiurare adjudicandi sub Rigore Suprascripto Comparere et Judicato Subesse Dato eodem in Petitorio Existente presentium virtute Cupis ad Requisitionem Partis Actis ac presens per Supra fatum Dnum Tempore Determinato per Prorogationem Condmio Sua Dni Judicem Pro ad Bona in Actis contenta Condescendit finis dictionem Suam per Dnum Nuncium Actis adstante promulgand fundavit et Pcis ad Comparendum Suo gravi Officio sub mulcta injunxit ad Cujus auctoritatem Petrus et quidem Dnus Franciscus Jankowski Actor pater Gli q Vincentius Parens Petri Thomae et Antonii Filij Sulelucium Cis et Judicare pro Imo Petrum Sulelucki Suo Parentis ac Fratrum Dnorum nomine pater Coram Judice Officij Rei Condicti Burgrabiatus Comparens et Reum Adversum Adversarium Petrum Contraversis Coram se indulti exauditis Jenor Pcis Satisfacere Dnis Judicibus Officij Curiae Plebanae injuncta Condmio ex quo presens fundata finis dictus in judicio demandata adjudicationis quos negotium proposuerit et quoniam in Sententiam Sententiae judicij Actoris Actus Pcis nullam adhibitionem ad Causam presens reassumendam esse Inferend provide Satisfactione in premissis adjudicata Petrus expetit mandat in aperimento Controversiis Petrum exauditis ad Allegationem et Actionem Regulae Juris Actoris Dein audiendo ad Depositionem Contractuum Pcis utrasq Instantanea Officium presens stringit opposuerunt et quia Dnus Petrus Sulelucki Actor Parentis sui Contractum Obligationum Inter Gli Vincentium Sulelucki et Dnos Fr

eisdem

...ictum Parentem et Albertum Filium Meginskie parte ab altera m. Balcanno ...
Decimo Quarto mensis Julij Anno Dapso 1786 Conscriptum manibusq communi ...
huncce subscriptum et ad acta Cria Plurane m. Ranizij Dñi Decimi Scabi Mene...
octobris anno quo Datuatis per obstatam ponatis Quo Contractu Jd Gnus Albertus
Meginski Quartam Ptem ex Medietate Sortis Sue hereditis super Bonis Horsky
Cerwonky Sitis erga Gm Antonium Meginski Fratrem Jtm Germanum Comorum
m. Summa Quantorum Sexaginta Unius Florenis Polonicalis qñ Jso Vincentio Sub-
chi Parenti ad presens Sitis ad Annos Tres obligat Jam autem Gnus Franciscus
Zachowski Acta Alterum Contractum Tenutarium Inter se ab una et cuna Gm
batum Meginski Pte ab altera m. Horsky Cerwonki Dñi Quarta Jnstans octo
anno ituri Dapso 1786 absq speciali dilatione inhoate et expirate Solutionis
scripta et per Pias Contrahens Subscorum huic ituri Contractu Sortes Suas hereditas
m. Bonis hisce Horsky Cerwonki Sitis ultra Quartam Ptem m. Ante Jso Vin...
tio Subluski modo quo Supra per se Obligati restantes Jso Francisco Zac...
wski m. Tenutarium Solutionem pro quota Sex Aureorum Hungaricalis pro qu...
libet Anno per Duos Aureos Hungaricales numerando ad Annos Tres Jd Gnus Meg...
ski Dimittit Quibus Repositis Suspensa tantisper Resolutione Eorunc Contract...
um per Pias repositionum ad Revisionem agrorum tam sub Tenutum Gi Zacho...
wski Acta quam Gi Vincentij Subluski Sitis sub pris obligationibus intrari Debi...
rum cum Pactis ac Viciis Offm presens se se extulit qua peracta Revisione ...
maiorem Sbationem Distentiae et extensionis eorunde agrorum tum Damnor m...
riarum ac peractarum Violentiarum necessariam esse Inquisitionem tam m. Dedu...
ctionem quam emundationem per utramq Ptem eduendi censet et Arbitratur Mlis...
presens adstans ad premuniendas Super incomptis Testium juramenti Pres...
prestitorum tam Gnus Franciscus Zachowski Acta quam Gnus Petrus Subluski Ci...
Suo et Parentis ac Fratrum Suorum nomine Subluskich Sitis post quae prestita ...
ramenta Interrogatoria Conscribanda et sibi abinviem communicanda Petiit nomin...
et eosdem subscribandi subscribendi et Suas Inquisitiones pari numero Testium
Educendi post quas edutas Inquisitiones resolvendo Suspensionem superiùs p...
Offm suum fuit quando duo tam ex ejdem Contrahentibus pro Pias repositis qu...
Inquisitionibus edutis et per Offm Suum matura Deliberatione perpensis ac p...
finaliq Sit tandispsime Compertum hunc Gm Albertum Meginski Sortes ...
as adhibuit Quartam Ptem ex medietate Totalis Sortis erga Gm Antonium
Meginski Fratrem Suum Communem pacta obloquentiam Contractus obli...
tionis m. Summa Quadringentorum Sexaginta Unius Florenis Polonicalis Jso
Vincentio Subluski Sitis obligasse restantes vero agros nempe Pias Ten...
m. Tenutum Finalium pro Quota Sex Aureorum Hungaricalis Restante ...
hacte arendatorio de Data et Anno Superiùs ex mensis Jso Francisco Zacho...
wski Dimisisse Gm autem Petrum Subluski Filium formata sibi quadam ...
tensione ex Ratione initis cum Pia Meginska ejusdem Gi Alberti Meginski Sororis
germana matrimonij Dotis m. Summa Dotali ac Si. Conti ejus ex hac Sorte De...
ex hisce nonnullis agris post subsecutum Arendatorium Contractum per eandem Gm Meg...

ski

192
361

Sui Dimissis Gm Zochowski Aud Deputatus ex[ercitu] ogno tempore Autumnali per Gm Zochowski Aud prosimis Cratis ac Cobrus Caracul nocte Conveminasse tempore vespertinali Anno proxime per eund Gm Petrum Sulkuski adhibitis Sibi Psis Thoma et Antonio Fratribus germanis Sulkuskis hunc agrum sub tenutam Gsi Zochowski Cadere vi et violenter invasisse Gm Zochowski ac ejus Famulos eund agrum Arater oppressisse Boves Concussisse et illorum Depulsisse ni Despectorum Suam apprehendisse Gso Zochowski Ad culpam quandam excogitatam mandare minusse tunc temporis licisse Diffamasse hunc agros indebite Sibi apprehendisse Arvinibus Suis vernalibus inseminasse aliasq violentias et Invenientias Inquisitionibus explanatas peregisse pro his itaq progressibus non posse memoratis Inculpatis penas evadere Offm Condrk Sententiad quitimo Punibilibus ejus adinventi Statuit qualenus supradicti Psi Petrus Thomas et Antonius Sulkuscy Summ Castri Plocens Superiorum vi et pro Tenia Secunda post Festum Sanctae Margarethae Virginis et Martyris Anno presenti Ventura Ingrediantur ejus Superiorem Spatio unius Septimanae sine Intromissione Continuande et explend pro non ni egerint de Tunc penam Duplicatam Quatuor Marcarum Polonicas Pro Camera Gsus Vinantis Sulkuski Intercedendo Filios Suos Coram Officio et Actis Curiae Plocens ibi sub pena Banitionis in Casu Contraventionis tam quo ad Solutionem Marcarum quam Superiorem Temicam circa Insinuandum Publicandae Gso Francisco Zochowski Aud solvand agros autem sub tenutam Gsi Zochowski Intrare per Gsos Sulkuskie ni Despectorum Sui indebite apprehensos in Instanti Restituens Declarad Quo Specialis Frumentorum in hisce agros per Gsos Sulkuskie Inseminad nempe Siligo Siligato Specificand ni Judicio Suo Condrk Superiorid Siguid Gsus Petrus Sulkuski pro hisce frumentis ad dictam Summ Insinuata dumq Plosens Bold sibi Reddend et cand a Gso Zochowski solvend pretendit super quam Juramentum praestand Intendit proinde ed impleti eod Gso Sulkuski ad Comprobationem Juratoriam adinventi Statuit qualenus Comprobet Ca Rotha prout dudu Inginta Juing Thl Bold ni vim Bonificationis Frumentorum a Gso Zochowski ad pos veniend juste ej Debetur et Additus Mlis Judicis ad pronunciand juris Rotham praestitis Jd Gsus Sulkuski post quod praestitum Juramentum Decernit Officium Quatenus Jd Gsus Zochowski supraseram Quotam sume Juramento evidan mi ed pro Pro supra exspro Gso Sulkuski Solvad sive ex Marcis Superiorib adjudicand Detinend Reliquas vero pretensiones pretensionibus bonificand ejus vult ac Declarad presens Decretum Egore

Juramen

Ego Thomas Kowalewski Burgr Civ Plocens Judex Condrk

Offm pius Cum Capite Plocens ad Relationem Gm Joannis Kowalewski Decanum Condrk Infrascripti ni Decanis Infimis nominandi Interibus Infrascripti per

Offm

362

Burgi Cen Ploczen prolato manuq ejusd Officij pro
pria subscripto reproducen ad acticanc actioq Pre
Ingnossanc Suscepit In Tenore Sequen Inseratur
Orgle Ejusd Den circa Acta Relicta

In Cro Ploczen Fra Zlia Ipso Die Festi S Mathei
Apostoli scilicet Die 21 Mensis Ubis AD 1790

1 GR SR

Judicium Succamerariale Campestre Pltus Plocensis Condescensionem Grnlem inter Bona Stupno et Krzelewo ab una et Szeligi Major et Minor Pte ab altera agitanda pro Feria Secunda pt Fm Visitnis Glsmae Virginis Mariae Anno nuper labente Decrto Judij Temis Plocensis in Bilsko Sabbo pt Fm Sancti Francisci Confessoris proximo Scilicet Die Decima Mensis Octobris Anno Elapso Millesimo Septingentesimo Octuagesimo Nono Jnte Perillrem Rndsmum Constantinum Wolicki Canonicum Praemonstratensem Conventus Plocensis Virginum Monialium Ordinis Sancti Norberti Praeptum ac totum eunae Conventum pmissorum Bri Stupno et Krzelewo ab una et Hereditas et Possessores Bri Szeligi Major et Minor pte ab altera prolato eadem Die obligalitates sui nullo modo expedire valens Ideo ne Trnus Ptibus evanescat affectans etiam id Ptibus ad diem Vigesimam Tertiam Mensis Augusti Anno praesenti proxime Venturam cum Omni Vigore Decri ac Adcitationum prorogat et differt Conservando Trnum Ptibus ac Adcitanda sine quovis Adcitnis Comparendi paratum peremptorium Quam quae Prorogationem ad Acta Auctlia propter Majorem Notitiam Ptium modo Oblata porrigenda Consit in quorum fidem Datum in Residentia mea Solita die 25 Mensis Junij Anno Domini Millesimo Septingentesimo Nonagesimo.

Gabriel Antonius in Karwosiecki Karwosiecki Succamerarius Palatinatus Plocensis Ordinis S. Stanislai Eques mppi

Officium Ipsius Crenae Capitli Plocensis ad oblationem Gri Adalberti Rogierski Prorogationem Infraseram Actus Condnis Granitialis inter Bona Inferius nominanda per Judicium Succameriale Pltus Plocensis factam manuq Ejusdem Judicij Subseram Reproducens ad acticandum Actisq Ipsius Ingrossandum Suscepit in tenore Sequens (: Inserati :) Originale vero Ejusdem Prorogationis Circa Acta Ipsius est Relictum

In Castro Plocensi Ipsi quarta in Crastino Festi Sanctorum Petri et Pauli Apostolorum Scilicet die 30 Mensis Junij Anno Domini 1790.

Actum in Fundo Bonorum Szathowo Maior idq in Pne Con
desensium Partibus Designato Feria Quarta Post Festa
Solemnia Paschae proxima Saliicd Die Septima Mensis Appri
lis Anno Domini 1790 In Presentia Prosonum Joannis Szu
lirski Burgr Cen Plocensis Dni Solowiczki Andreae Var
wowski Joannis Josephi Caudi Annibal Skupeckich ac
alionum plurimorum Nobilium ad Actum pmissum Congregat
rum non Alis Regni Indigenis Providi Joannis Maychrowicz
de Rostkowo Authi et Jurati Actum pmissum auctamare
et ejusdem adstare

Coram infrascriptis Burgrabiali Cen Plocen Insistendo De
Curia judicij Cen Ploc Feria Secunda post Dm Sanctorum Omnium Saliicd Die Secunda Mensis Novembris Anno Dmi Millesimo 1789 Inter Dm Casimirum Strzyzowski Auct et Actum ab una Et Prosonum Adamum Jochum Josephum Virginem Adultam Fratres et Sorores Inter se Germanos Respective Citatos itide et Auct Dto ab altera Pdti quo Mediante eor Condescensio Judicij Sui aud Prosonum Thomae Kowalewski et Josephi Leptowski Burgrabior Cen Plocen ad Fundum Bonorum Szathowo Major Captato Tempore est Injuncta uj Judicij vel Officiij Burgrabiali de Redemptione Damnorum Disaratione Metarum Violentij Injurij Damnis Ingrundi Inocstigandi Inquisitiones expediendi Porta pro Opportuniori negotij excipiendi Fundi ij adempti appparebunt cum Calculo Restituendos Demandandi Bonificationem Quantum cui de Jure poterit ediscendi Veniendi penas super quo Intesent Inogandi Inos prosequendi Litis res arrestandi totamq causam nihil minus et irresolute relinquendo pro Exigentia Legis et Justitiae Terminorum ac Juramentum Ritum Dis judicandi et moderandi ejus vel Quorum Judicij sive Officij Burgr Stus utrecq Partes et Judicati Dati sub pena Banio cuis presentii Termino Condmis super pte Contrauenient publicande Sententiae obstrictae Demandata adaitatione quos negotium postulabit Deponi pmea sorte Juro pmecommissum est ij Cujus Dni ad Regnicolationem Ritum utrorumq auisatis prius per Literas Missibiles Determinatoq Diej hodierni Termino ad Dom mi Actu Contendo Condescendi Jurisdictionem Suam Condignam pmeq studite Securitate Actibus Judicijs Lege Debita per Dom Mlis mi Actu Contenti Et volucrint Et

fundavit Partes q ad Comparendum Suo foram Officio eidem Mo
Caulamar infuntea ad Cujus auclamationem Partibus et quib Jnos
Casimiro Stmyslowski Aud et Cello plth Jnosp Adamo Rocho
etq Josepha Virgine Adulta Fratribus ed Sorore Inter Se gor
manis Stupecliae Aud ed Cel et plth nobili eva Stupulka ad
Jnosis Matthiae Stupecli Julitta Consorte Vidua Cel et plth Com
ione et Secum Judlter Controvertente Quarum Quidem Controver
sijs Indutis Gauditis Satisfaciand Partes Dco vi Cujus
jmesens peragitur Actus mi puncto jmecomisse adcitatio
quos voluerind et negotium poposcind ideq in Instanti qu
miam Partes utreq Originaliter Secum Disceptantes jm
presen Condmis Termino nullam adcitationem necessaria
esse Jnferend ideo Satisfactione mi premissis adinvenda
Titulis mi Causa experiri mandad mi Experimento ultenio
bus canend Litium Controversijs abinviem sand et Illatu
Siguld Stae et guld Ssi Stupecy repositis Prodamibus a
Terminis extendend peralitem super Jso Casimiro Osth
lowski pro ademptione Fundorum et adjunctione agrorum
mutanum Divaratione Damnorum mi Frumenti et Grad
Illatione tumq lesione Concussione ac mi alijs Circumst
tijs nec non Bonificatione pretensionum et Restitutio
agrorum ademptorum Suo in Judicio Condli concludend
autem Ipas Stmyslowski ad Obloquentiam Similiter Su
Protestationum ac Jmi pro peractione Damnorum lesio
Concussione alijsq injurijs et pretensionibus contra Jnosos
Stupulie Formas eosd Jnosos Stupeclie peradas esse ea
sid et Bonificationem adinvenind Suarum pretensionum
miserd Quia vero in Causa presenti mixtis gatio de Ob
acta ademptione agrorum per quemnam appareand pero
cum vi cujus fundcda jurisdictio Officio Suo Condli esd D
mandada vario accingendo se Regulae Decr ad Revisionem
agrorum hortorum et Pratorum cum Partibus et Vicinis Se
se Contuli Qua peracta quoniam ex eadem Sufficienter
Jtm Suum informare se non valed propter meliorem et Suffi
tionem Sui Informationem tam mi puncto probationis objecta
Ademptionis agrorum quam mi Omnibus et Singulis Circum

Sto

stantijs necessariam esse Inquisitionem in probationem et Reprobationem ad Contenta Terminorum et Proactionum Instantanee eiusdem arbitratur et additur Illis Judicis ad pronuntiandum super Incorruptionem Testium Juramenti Rotham Tandem Partes modo quo Supra Comparentes loco Satisfactionis superioris Officij Sui Resolutioni negotium Sui nunc resolvi Incumbens amicabiliter Sophiendo Omnes pretensiones ab invicem Contra Se formatas Proactionibus ac Obductionibus explanatas secum Composuerunt ideo Officium Praesens Standum ejus amicabili Partium Compositioni per Omnia adinvenit Proactiones ac Obductiones per utrasque Partes vicissim habitas Cassat annihilat imponendo ejusdem Partibus respectu peractarum Violentiarum perpetuum Silentium quo spectam Objectam ademptionem Agrorum siquidem tam ex Revisione quam dimensuratione nulla Officio Suo Constat proinde easdem Partes Incompetenter agere Declarat metas autem in Campis non extantes agros Gnosorum Stupeckich et Ostrzykowski distinguentes easdem post Collectionem Siliginis et alionem Frumentorum perficere mandat idque sub poena Bannionis in Casu Contraventionis in primis et proximis Judicijs Castrensibus Plocensibus publicanda Praesentis Decreti Vigore

Thomas Kowalewski Burgus Crenensis Plocensis Judex Condictus Officium Praesens Crenensis Capitis Plocensis ad Oblationem Gnosi Joannis Kowalewski Decretum Condictum Infrascriptum in Bonis in Senis nominandis Inter Partes infraexaranda per Officium Burgus Crenensis Plocensis prolatum manuque Episcopi Officij propria Subscriptum reproducendum ad Acticandum Actisque Praesentibus Ingrossandum Suscepit in Tenore Sequentis Inseratur Originale vero Episcopi Deri Circa Acta praesentis est Relictum

In Castro Plocensi Feria Quarta ante Festum Scapularis BVM proxima Scilicet Die 14 Mensis Julij AD 1790 m

Officium Infrascriptum Cameraliale Terre Plocen. In Fundamento Decreti Judicij Terrestris Plocen. Tra 2da pt Dominicam Sexagesimae proxima Scilicet Die vigesima Octava mensis Januarij Ao Dni 1788 Inter GG Josephum et Antonium ac Mariannam Virginem Innupt. Fratres et Sorores Inter se Germanos Gutkowskie Cit. et Cit. ab una et Illrem Adm. Rendum Mathaeum Praepositum Zgliczynen. Patrium et Gm Adamum Filiastrum Gutkowskie Cit. et Act. nec Gm Laurentium Nadratowski Cit. et Indicene Incontumaciam Gri Pauli Nadratowski Parte ab altera Inhaerenti Prolati Condnem ad Fundum Bonor. Gutkowo Wite Captato tempore determinam autem Ejusq Condnis p Die 30ma mensis Septembris assignat p Eoq Terrae Condnis Consensurum se offert et Declarat, Depmissisq Partibus notitiam fuit psens avisationis Vigore Dat. In Ciechanowo Die 5 mensis Julij Ao Dni 1790

Mathias Starzewski Cameranus Terrae Plthae Plocen.

Officium psens Crone Capit. Plocen. ad Oblationem Gri Antonij Gutkowski Avisationem Infrascriptam Terrae Condnis in Bonis Infrascriptis Nominandae inter Partes infrascriptas Explicandae Agitandae determinandae per Officium Cameraliale Terre Plocen. Manuque Ejusq Officij Subscriptam reproducendae ad Actionem Actisque psens Ingrossandae Suscepit in Tenore Tali: Originale ejusq Avisationis circa Acta psens est Relicta.

368

In Cro Plocenz ~~[illegible]~~ idque sub Celebrac
Judicior. feria 6ta post Fm Scapularis
B V Mariae pcae Scilicet Die 23 Mens
Julij Anno Domini 1790

52*

197 369

1 GR. SR.

Actum in Castro Bobrovnicensi Feria Secunda post Dominicam Exaudi utpote Die Decima Septima Mensis Maij Anno Domini Millesimo Septingentesimo Nonagesimo.

Videatur hoc loco Maatio ex Parte et Prnti Comparione Msci Jacobi Suchorski Dapiferi Przemislien suo et Msciae Franciscae de Tarnowskie Contis suae Nne cum Msciis Adamum Parentem Vice-Palatinum Plocen Josephum et Dionisium cum olim Msca Rosalia Przeciszewska sui Maan Contis Filia pereatos Filios Chamskie tum Joannem Parentem et Josephum cum olim Msca Helena Przeciszewska Itae sui Maan Contis Filia pgenitum Filium Makomaskie, Idq adherendo Maoni per Msciam Franciscum Przeciszewskij Pocillatoris Zawskrzen sui Comparen maan Privignan suo et Fratrum suor Minorennium coram Actis pren Die Decima quinta Mensis Aprilis in Anno pren cum Eosd Msciis Chamskie, et Makomaskie de Insubsistentia Intercisar Nuptialium circa Elocationem in Matrimonij Votor olim Msciar Rosaliae et Helenae Przeciszewskich Initar factae coram Actis Castren Plocen Die Decima Nona Aprilis Eod Ao oblatuatd, sistendo se circa primitivam Maonem superius de Actu expssam, de Insubsistentia Itaq ac Invaliditate pmissar Intercisar Nuptialium, ex Rationibus Eadem Maone Indigitatd, nullo modo subsistere volentium Iter pmissis ex Ejsd Raonibus facta quae dabitur In forma et Copia parad si opus fuerit.

Actis Castren Capitd Bobrovn Terrae Dobrinen Extraditum.

Joannes Grzebski

L. Krajewski.

340

Officium pro Cen. Capit. Plocen. ad Obtutendum Nobilis Josephi Chu-
rzynski Extractum Mavonis ex Actis Cen. Bobrowniczen. auctu-
de prompt. reproducen. ad Acticanda Actuaq. praen. Ingrossam
Suscepit in Tenore Sequen. Inseratur Originale Episc. Mavon.
Seu Extractus Circa Acta relict.

In Cen. Plocen. in Trinis Querelar. et Causarum Officij Jure
Cen. Capit. Plocen. Ubi Cum Continuatione Antecedentis
Causarum juxta Suam Cadentiam Legitime in Diem
hodiernam Jurid. Ferie Sala post Trinitatis Scapularis 130
Mariae pro Sibi Et Die 19 Mensis Julij Ao Dni 1790

341

Ex Parte MM. Su=
cherlich de Dili=
gentia Maãtio
Falda.

A 790.

In Castro Bobrovniensi
Fa 2. post Dcam Exaudi
ut pote Die 17 mensis maij

Jne

Delata Podatku 10 y 20 Grosza, z Dobr Ziemskich i Duchownych z Wdztwa Płockiego i Ziemi Wyszogrodzkiey z Raty Czerwcowey 1790 Roku z Exakcyi Płockiey.

		Złł.	Gr.	D.
	Powiat Płocki			
N.35	Będorzyno Część Pawła Zgłenickiego	2	10	8½
48	Kolczyno Magdaleny Kowalewskiey		28	6½
	Powiat Raciazki			
N.11	Kraszewo Fałki Część Antoniego Siennickiego	2	26	11
56	Zgliczyno Witowe Część Pawła Zgliczeńskiego	1	4	9
66	Struzecino Część Sukcesorow Antoniego Murawskiego	2	13	3
88	Malewo Część Adama Malewskiego	[illegible]	17	15
89	Niedroż Mały Część Adama Malewskiego	2	16	3½
91	Osiek Piaseczny Część Maryanny Ostrowskiey	2	9	17½
92	Osiek Piaseczny Część Ignacego Wiolonskiego	3	19	15½
93	Osiek Piaseczny Część Ignacego Brumierskiego	2	22	9
98	Myszno	8	6	9½
45	Rachocino Część Karola Chądzenskiego	1	27	15
60	Gradzanowo Zbądzkie	55	25	7½
64	Wieś Goszczk	11	23	2
68	Rydzyno Głowy Część Stefana Molskiego	2	5	12
79	Niemczewo Część Anto i Andrzeia Rudowskich	10	16	11
89	Kosobudy Część druga Kosobuckich	1	19	2
	Z Dobr Duchownych			
N.5	Grunta do Poswiętnego Umierzyckiego należące	17	7	11
10	Dochod Kościoła Koziebrockiego	9	21	12
	Powiat Płonski			
N.21	Starczewo Wielkie Część Jana Starczewskiego	2	4	3
25	Błomino Gule Część Jozefa Kamienskiego	7	9	10½
28	Błomino Gule Część Szymana Pilitowskiego	2	6	12
29	Błomino Część Piotra Błomienskiego	2	10	15½
38	Sadkowo Wielkie Część Adama Stupeckiego	3	8	7½
44	Zochowo Część Walętego Zochowskiego	3	2	
47	Kowale Część Woyciecharwowskiego	7	15	17
48	Kowale Część Adama Sikorskiego	1	29	1
79	Kowale Część Walętego Radwenskiego	2	29	3
80	Kowale Część Antoniego Radwańskiego	2	29	3
81	Kowale Część Marcina Sikorskiego	3	19	7½

		Zł	Gr.	D.
N 83	Matawa Część Jozefa Bonifacego Matawskich	3	22	5
86	Z Bysyno Derki Część Ludwika Kownackiego	2	13	4
101	Rybitwy Zamoście Część Seweryna Brzozowskiego	2	9	3
102	Rybitwy Kokoski Część Jana Kosinskiego	2	3	15
111	Tyszki Wielkie Część Antoniego Sochockiego	2	24	
118	Tyszki Wielkie Część Woyciecha Joszczyckiego	9	24	10½
119	Tyszki Wielkie Część Mateusza Pruszczyńskiego	2	4	14½
120	Tyszki Wielkie Część Woyciecha Bronowskiego	2	3	1
121	Tyszki Wielkie Część Ignacego Wronowskiego	1	26	14½
122	Tyszki Wielkie Część Adamu Chyczewskiego	3	2	
123	Tyszki Wielkie Część Jozefa Pruszczenskiego	2	6	4½
124	Tyszki Wielkie Część Marcina Tyszki	2	29	5
142	Joszczyno Kacpuccino i Część Franciszku Wimbickiego	2	29	4½
155	Lopatki Część Antoniego Rostkowskiego	2	16	6½
179	Cywiny Woyskie Część Piotra Cywińskiego	2	17	11½
181	Cywiny Krayki Część Lanlaca Rybickiego	2	12	2
193	Miasto Ełonk	69	18	2
193	Grunta w Ełonku u Sawtoskiey	2	3	12½

Powiat Sieprski

N 34	Dziubakowa Część Grodkowa Wazyna Skory	11	21	2½
45	Wieś Chraponia	37	26	4½
46	Wieś Skrwiełno	79	28	10
70	Rumatowo Część Tomasza Kozirowskiego		26	14
71	Zottowo Wielkie Część Jana Niedzwieckiego	2	24	7
83	Wieś Gasionki	2	16	9
89	Dobrzelice Małe Część Pawła Czachorowskiego	3	11	11½
119	Wichciewo Część Adama Petrykowskiego	1	2	7½
120	Rumatowo Część Stanisława Zottowskiego	4	23	6
121	Rumatowo Część Stanisława Zottowskiego	1	28	3
177	Wieś Smiechy	45	23	6

Z Dóbr Duchownych.

N 2	Probostwo Chamskie z Komiatowskiem.	35	3	7½

Powiat Bielski

N 8	Zalesie Dobrzelice Część Grzegorskiego Rudowskich	4	28	13½
9	Zalesie Dobrzelice Część Jana Woycie Dobrzelickich	2	14	7
29	Dziar Wielki Część Franciszku Jana Dłuzniewskiego	4	27	17½

		Złł.	Gro.	D.
N40	Umienino Zieleski	13	26	4½
41	Umienino Nogetki Część Umienskiego	7	28	1
90	Wieś Łupca dezertą Zwana	40	19	9½
92	Wieś Kosmaczewo	27	10	6
93	Wieś Petrykozy	10	7	9
142	Jonczewo Abrachamki Szczyle	19	22	2½
152	Wieś Chudzynko	8	20	12
158	Czarnomino Rynki Część Starorypienskiego z Czynsem	1	16	
165	Lisowo Małe Część Woyciech Rycharskiego	3	21	
177	Kowalewo Bogoszyce Część Jana Kowalewskiego	2	22	16
182	Wieś Gozdowo	20	20	11½
189	Leszczyno Część Jozefa Trębienskiego	2	20	2
194	Leszczyno Część Druga Tomasza Obrębskiego	1	1	1
269	Dłużniewo Część Leona Kierskiego	2	19	
270	Dłużniewo Część Jana Łukowskiego	4	20	6
	Z Dobr Duchownych.			
N5	Wieś Łąk z Probostwa	43	28	16
	Ziemia Wyszogrodzkia			
N57	Goctowo i Turow Część Jana Brudzinskiego	3	8	15½
66	Wieś Słomino	89	17	9½
71	Sobanice dolne Część Norberta Gronczewskiego	6	3	14½
84	Wieś Gawarzec większy	36	1	14
97	Szymbory Część Smoczenskiego i Roznowskich	4	14	15½
101	Ostrzykowo Część Przedpełskiey i Meczenskiego	2	9	9½
117	Korytowo Część Jana Worowskiego	2	15	16
119	Korytowo Część Goscinskiey	2	19	16
120	Korytowo Część Wawrzenca Korytowskiego	2	6	14
121	Korytowo Część Jozefa Korytowskiego	2	17	6½
127	Siekluki Część Adama Siekluckiego	11	29	14½
	Z Dobr Duchownych.			
N23	Pilichowo z Probostwa	19	6	9½
N28	Miasteczko Czerwiensk	8	1	
32	Wuytustowo w wsi Kazminie	18	17	11½
	Summar. Summa	985	5	5.

P. Paprocki

		Złł	Gr.	D.
N 83	Malawa Część Jozefa Bonifacego Malawskich	3	22	5
86	Z Bysyno Rezki Część Ludwika Kownackiego	2	13	4
101	Rybitwy Zamoscie Część Seweryna Drozdowskiego	2	9	3
102	Rybitwy Kokoski Część Jana Kosinskiego	2	3	15
111	Tyszki Wielkie Część Antoniego Sochockiego	2	24	
118	Tyszki Wielkie Część Woyciecha Goszczyckiego	9	24	10½
119	Tyszki Wielkie Część Mateusza Pruszczeńskiego	2	4	11½
120	Tyszki wielkie Część Woyciecha Bronowskiego	2	3	1
121	Tyszki wielkie Część Ignacego Worowskiego	1	26	14½
122	Tyszki Wielkie Część Adama Chyczewskiego	3	2	
123	Tyszki Wielkie Część Jozefa Pruszczenskiego	2	6	4½
124	Tyszki Wielkie Część Marcina Tyszki	2	29	5
142	Goszczyno Karpuccino i Część Franciszka Wirzbickiego	2	22	14½
155	Łopatki Część Antoniego Rostkowskiego	2	10	6½
179	Cywiny Woyskie Część Piotra Cywienskiego	2	17	11½
181	Cywiny Krayki Część Pankracego Rybickiego	2	12	2
193	Miasto Płonsk	69	18	2
193	Gronta w Płonsku u Sawtoskiey	2	3	12½

Powiat Sieprski

N 34	Dziębakowa Część Grodkowa Wazyna Skory	11	21	2½
45	Wies Chraponia	57	26	4½
46	Wies Skrwielno	79	28	10
170	Rumatowo Część Tomasza Kozirowskiego		26	14
171	Zołtowo Wielkie Część Jana Niedrowskiego	2	24	7
83	Wies Gasionki	2	16	9
89	Dobrenice Małe Część Pawła Czachorowskiego	3	11	12½
119	Wiechciewo Część Adama Petrykowskiego	1	2	7½
120	Rumatowo Część Stanisława Zołtowskiego	4	23	6
121	~~[illegible]~~ Rumatowo Część Stanisława Zołtowskiego	1	28	3
177	Wies Smiechy	45	23	6

Z Dobr Duchownych.

N 12	Probostwo Chamskie z Pomiatowskiem	35	3	7½

Powiat Bielski

N 8	Zalesie Dobrosielice Część Gyrzenskiego i Rudowskich	4	28	13½
9	Zalesie Dobrosielice Część Jana Woycie Dobrosielskich	2	14	7
29	Zdziar Wielki Część Franciszka Jana Dłuzniewskiego	4	27	17½

		Złł.	Gro.	D.
N40	Umienino Zieleski	13	26	4½
41	Umienino Nogetki Część Umienskiego	7	28	1
90	Wieś Łupia dezertą Zwana	40	19	9½
92	Wieś Kosmaczewo	27	10	6
93	Wieś Petrykozy	10	7	9
142	Jonczewo Abrachamki Szczyle	19	22	2½
152	Wieś Chudzynko	8	20	12
158	Czarnomino Rynki Część Starorypienskiego z Czynsem	1	16	
165	Lisowo Małe Część Woyciech Rycharskiego	3	21	
177	Kowalewo Bogoszyce Część Jana Kowalewskiego	2	22	16
182	Wieś Gozdowo	20	20	11½
189	Leszczyno Część Jozefa Trębienskiego	2	20	2
194	Leszczyno Część Druga Tomasza Obrębskiego	1	1	1
269	Dłużniewo Część Leona Kierskiego	2	19	
270	Dłużniewo Część Jana Lukowskiego	4	20	6
	Z Dobr Duchownych.			
N5	Wieś Łąk z Probostwa	43	28	16
	Ziemia Wyszogrodzkia			
N57	Goctowo i Turow Część Jana Brudzinskiego	3	8	15½
66	Wieś Słomino	89	17	9½
71	Sobanice dolne Część Norberta Gronczewskiego	6	3	14½
84	Wieś Gawarzec większy	36	1	14
97	Szymbory Część Smoczenskiego i Roznowskich	4	14	15½
101	Ostrzykowo Część Przedpełskiey i Meczenskiego	2	9	9½
117	Korytowo Część Jana Worowskiego	2	15	16
119	Korytowo Część Goscinskiey	2	19	16
120	Korytowo Część Wawrzenca Korytowskiego	2	6	14
121	Korytowo Część Jozefa Korytowskiego	2	17	6½
127	Siekluki Część Adama Siekluckiego	11	29	14½
	Z Dobr Duchownych.			
N23	Pilichowo z Probostwa	19	6	9½
N28	Miasteczko Czerwiensk	8	1	
32	Wuytustowo w wsi Kazminie	18	17	11½
	Summar Summa	985	5	5.

P. Paprocki

Officium praesens Crenae Capitis Plocensis ad Oblationem
Nobilis Josephi Charzynski delatam contributionis inferi
exaranae ex Pltu praesens et Terra Visogrodiensi
Retentis Manuque Mei Exactoris Subscripti
Reproducens tam acticanae Actisque praesens
Ingrossanae Suscepit in tenore tali: Inserat
Originale Eiusdem Delatae Circa Acta praesens
est Relictum

In Crno Plocensi Sabbo postridie festi Visitationis Ju
riosissimae Virginis Mariae Subiect Die Tertia
Mensis Julij AD 1740

Offm infrascriptum Burgr Castrens Plocens in virtute
Decreti Judicij Officij Crens Plocens Feria 2da post Dominicam
Invocavit Quadragesimalem proxima Scilicet Die 22da Mensis
Februarij Anno Cursens Inter Gnosos Dionisium Strusinski
Actor et citatus ab una, et Franciscum Miszewski ac Antoni-
um Uminski citatus et Actor parte ab altera prolati Conde-
scensionem ad fundum Bonorum Strusino Judicij sui actor GG.
Burgr in eadem Decreto expressos Captatos tempore Assignans
Diem 13tiam Mensis Aprilis Anni Cursens praefata Condescen-
sionis expediendae Assignat, et se eadem Die ad suprascriptos
Bona Strusino Condescensurum Offert Partesque de Adventu
sui tempestive obdestinat in quod fidem Datum in Kotarczyno
Die 27. Mensis Martij Anno Domini 1790.

Paulus Sulkowski Burgr Castrens Plocens

Offm praesens Cren Capitis Plocens ad Oblationem Gnis Antonij Umin-
ski Avisationem terminum Actor Condnis in bonis inferius nominans ~~agitans~~
Jm Pontes infra exarans agitans designans per Offm Burgr Cren Plocens
facto manuq Eiusd Officij Subscripto reproducens ad Acticam
Actisq Praesens ingrossans Suscepit in tenore Sequenti Inserta
Originale Eiusd Avisationis Circa Actor praesens est relicta
In Castro Plocens fra 2da post Dnm Ramis Palmar Judicium pro-
xima Scilicet Die 29 Mens Martij Anno Dni 1790.

Avisationis Actus Conde-
scensionis in Bonis Stru-
sienino Inter Ptes in hoc con-
tentus per Officium Burgrae
Creneo Plocenee facti

Oblata

Anno Domini 1790mo

NB

In Cro Plocensi

349

55 ~~203~~ 348

Actum Plocie, Feria Tertia, Die Scilicet Decima sexta Mensis Martij, Annô Domini Millesimô Septingentesimô Nonagesimô.

Coram Magnifico Adamo Chamski Vice Palatino Palatinatus Plocensis, atq; Simeone Woznicki Susceptante Castrensi Plocensi; In Presentia Nobilium ac Spectabilium Michaelis Haslingier Subdelegati Prae: Consulis, Josephi Antonii Jędrzeiewicz Adalberti Puternicki Consulum, Honoratorum Jacobi Zarębski, Joannis Sucharski, Stanislai Ciemicki, Petri Cybulski, Scabinorum, nec non Famatorum Valentini Ładroziński, Gregorii Turowski Sexdecem Virorum Civitatis Sae Rae Mtis Plocensis, atq; Famatorum Laurentij Dobrowolski, Adalberti Kłobuszewski, Lanionum Plocensium, tum Providi Michaelis Kamiński Ministerialis Rni Generalis Authentici et Jurati, Actum presenę acclamantis, et eidem Actui

ad Stanę

adstantis. Qui quidem Magnificus Vice Palatinus ~~Palatinatus~~ Plocensis, unà cum Magistratu Plocensi, inhaerendo Legi positivae, ad constituendam Taxam Rerum Vendibilium et Commestibilium, aliorumq; effectuum accessit, eamq; constituit sequentem:

Taxa Podwoiewodzyńska.

Cech Rzezniczy.

Mięso Wołowe. Mięsa Wołowego przedniego z powrzosem Funt po Groszy 7. y pół podleyszego po Groszy 6. ma się przedawać, ato z przyczyny Cena tak wysoka; że do Skarbu Skory oddaią Rzeźnicy. Łoy nietopiony po Groszy 18. topiony zaś po Groszy 21. funt ma bydź przedawany. Mięsa Skopowego pięknego funt po Groszy 7. podleyszego funt po Groszy 5. Łoy rownież z Bydlęcym. Mięso kozłowe groszem iednym taniey ma bydź przedawane od Mięsa Skopowego. Cielęcinę gdy sprzedawać będą; aby dla okazałości większey Ceny, takowey nienadymali;

lecz

lecz one Sumiennie spredawali.

Wieprzowina. Funt Słoniny Taflowey po Groszy 13. podleyszey Słoniny funt po Groszy 11. Swieziego Mięsa Wiepmowego na Szruty przedawanego funt po Groszy 8. Głowa z dobrze Karmnego Wieprza Złoty 1. grosz 6. z podleyszego Złoty 1. mniey Karmnych Głowa po Groszy 24. ma się spredawać. Tymże Panom Rzeźnikom zaleca się aby funty Cechowe w Jatkach zawsze konserwowali, y temi na Szalkach mięso ważąc przedawali, Sadła funt z tłustego Wieprza po Groszy 15. ma się spredawać.

Cech Piekarski.

Ustanawia się aby Chleb Funtowy 3. ważący po Groszy 6. Kwietnia zaś Lutow 14. ważący po Groszu 1. były przedawane, ato dlatego niniejsza Taxa Stanowi się, że Żyta Korzec Warszawskiey Miary w teraźniejszym Czasie po Złt. 14. Pszenicy zaś Korzec podobnież Warszawskiey Miary płaci po Złtd. 20. I tymże Piekarzom zaleca się, aby funty y Wagi Sprawiedliwe w Jatkach zawsze konserwowali, y na takowe Chleb spredawali.

Cech

381

Cech Szewcki.

Buty Juchtowe. Ma bydź para Butów przedawana po Złł 10. Z tuteyszey Wyprawy Butów para ma bydź przedawana po Złł. 8. Butów para z Skorki Sakowey po Złotych 12. Trzewiki Sakowe para po Złł 3. groszy 15. Trzewiki z tuteyszey Wyprawy po Złł: 2. grę 15. Aże wysoka Cena Stanowi się na Obuwie, czyni się dla tego, iż ze Skarbu przedaią Skurę Wołową wraz z Krowią po Złł: 18.

Garbarz

Od Skory Wołowey dobrey —	Złł.	3. gr
Od Skory Krowiey dobrey —	"	2.
Od Skory Końskiey — —	"	2.
Od Skory z Wołczaku y Jałowiaków — — — — —	"	1. — 15
Od Skorki Sakowey dobrey —	"	1.
Od Skorki Kozłowey dobrey —	"	1. — 15

Krawcy.

Od Roboty Pary Sukien Gamiturowych Sukiennych, od Mundurów, od Materyalnych, Kamlotowych, o iego Stole, — —	Złł:	5.
Od Delij Sukna Francuzkiego z Obsznurkowaniem —	"	3.

od Płaszcza

Od Płaszcza Polskiego — Złł:	2. gr	
Od Płaszcza na Liberyą Krojem Niemieckim — — — „	3.	
Od Spodni Sukiennych lub Materyalnych — — — „	1.	
Od Szarawarów gładkich — „	1.	
Od Szarawarów z Guzikami od Gury do Dołu — — — „	2.	
Od Pary Sukień z Ordynaryinego Sukna — — — — „	3.	
Od Żupana, Ferezyi, Spodni Stangreckich — — — „	4.	
Od Liberyi na Osobę iedną modą teraźnieyszą używaney, iako to: od Sorduta, Fraku, Kamzelki, y Spodni — — — „	8.	
Od Kapoty — — — — — „	2. — „	15.
Od Kawalerek na Dziewki — „	1.	
Od Gorseta — — — „	— „ — „	12.

Smoła

Smoły Garnec Nowey Miary — „	— „ — „	12.

Wozy

Wozy Klonowe z Osiami — Złł:	10.	
Wozy Brzozowe z Osiami — „	8.	
Płużyce dobrą robotą tu w Płocku y Bilsku — — — — „	1.	
w Innych zaś Miasteczkach — „	— „	gr 24.

Bron

Bron para w Bilsku y Płocku Złł: 1. gr 6.
w Innych zas Miasteczkach — „ 1.

Targowego wybierania, w Miastach, Miasteczkach Krolewskich, na fundamencie Prawa, ostrzega się aby niebyło wybierane, pod iakimkolwiek pretextem —.

Obywatele Wszyscy Miast Wojewodztwa Płockiego, teraz ustanowione Wagi y Łokcie zachować powinni, y niemi sprzedawać, ato pod Winami w Prawie opisanemi, na czyieżkolwiek zażalenie wskazać mianemi, Inszych zaś Miar, Łokci, y Funtów, nad te ktore się zostawiły, aby onych niemieli y nieużywali, osobliwie Prezmotów drewnianych iako też y Żelaznych pod Surowością Prawa ostrzega się —. Ktora to Taxa y Ustanowienie ninieysze, aby wszystkim Wrodzctwa tuteyszego Miastom, Miasteczkom, y ich Obywatelom wiadoma była, takową w Kancellaryi Grodzkiey Płockiey zaoblatować, y po Miastach publikować dyzponuie się.

Adam Chamski, Podwoiewodzy Płocki
Symeon Woźniak Susceptant Grodzki Płocki

Officium Ipsius Crem Capitl Plocen ad Oblationem Gsi Thomae Kraiewski Taxam rer Vendibilium Comestibilium q per M. Vice Palatinum Pltus Plocen Conditam ma Ejus subscriptam reproducen ad actionem Actisq Ipsius Ingressane Suscepit in Tenore Sequen Inserat Originale vero Ejusdem Taxae circa Acta Ipsius est relictum. In Crem Plocen Feria Quarta post Dnm Laetare Quadrlem proxime Scilicet Die 17 Mensis Martij A.D. 1770

Actum in Fundo Bonor. Plonna Nlium Fra 2da
pt Dcam Judica Quadrlem proxa idest die 22
Mensis Martij Anno Dni 1790 In Presencia
Gnosor. ac Nlium Thomae Kowalewski Caro-
li Jurowski Burgr. Crenr. Plocenr. Stanislaj
Zochowski Adami Sikorski Pauli Cethowski
ac alior. ad Actum psenr. congregatt. tum
Mlis Rni Glis Providi Bonifacij Brocho-
chi de Malenie Authi et Jurati Actum psenr.
Acclamanr. et eidem adstanr.

Judicium Compromisseriale Infrascrum Vigore Inscriptio-
nis intenere sequenti Actum in Plonsko in Tmis Tem-
bus Plocenr. Districtuum Plonsenr. simul et Raciazienr.
Fra 6ta pt Fm S. Lucae Evangelistae proxa scilicet
Die 23 Mensis Octobris Ao Dni 1789 celebratis Gsi
Laurentius Zochowski olt Josephi Filius ex olt G. Marianna
Pomianowska pgenitus ab una et Mathaeus Du-
plicki olt Alberti Filius cum olt G. Elisabetha
Kunathowska procreatus olt vero G. Stanislaj
Duplicki Sterilitor decessi Frater Germanus et
Succror naturalis Parte ab altera sani pltor. Rendo
Rnoverunt, Quia ips effugiendi amara Juris Litigia
Eadem inter se Rentes asopire quam meliori modo
conandi ad decidendi finaliterq concludendi Cau-
sas tam intuitu hereditatis Sortium Br. Plon-
no Nlium et ex eadem hereditate promanonr. Nego-
tij quam Rne Attentatar. Violentiar. iniuriar.
et pretensionum in Judicijs tam Crenr. quam
Tembus Plocenr. etiam Judicijs Tribunalitijs Rni Petrico-
vienr. inter se Rentes vertenr. et pmotas M. Antonium
in Wocniki Wocnicki Subiudicum Terrem Plocenr. in
Super-Arbitrum Supremumq Causar. psenr. Judicum
eligunt

385

Eligunt et constituunt diem et tempus in Bonis eisdem Ptonna per M. Superarbitrum Capitale tempore praevijs Immotescensijs edendum perfigendum assignant et determinant dantque et concedentque Eidem M. Superarbitro una cum Mcis Arbitris a quacunque Parte per unam locandum plenariam facultatem et omnimodam Potestatem Comportationem Documentorum quorumvis Causas supraseras et Negotium Substantiae Duplicianae Afficientem praevio Juramento per quem competierit iniungendum et praevijs Summarijs sibi ab invicem communicandi Decreta quaevis aprobandum vel relevandum Scriptura Manualia ac quasvis Actus tam Manuales quam Officiosos Authos necnon Processum quemvis cognoscendum et resolvendum praetensiones quasvis ex Fundo emicantes et quomodocunque inter se Rentes Partes exertas et ad se habitas discernendi Inquisitiones si Necessitas postulaverit expediendum Juxta pro opportunitate Negotij a quo debebitur excipiendum Summas Liquidandum et Easdem resolvendum praefatas Causas et Actoratus utriusque Partis pro Exigentia Legis et Justitiae ac Documentorum ad Contenta Tmorum non obstante Cujusvis Partis Contumacia vel recessu aut non Elocatione Arbitri finaliter nihil quidquam tangendum haereditatem Sortis pro ob G. Stanislaum Duplicki Sterilem derelictae decidendum disiudicandum et Assopiendum Solutionem et Bonificationem Cui et a quo provenerit iniungendum rigores Annectendum promittentes et inscribentes se Jidem Rentes quidquid per M. Superarbitrum cum Mcis Arbitris seu M. Superarbitrum cum Uno M. Arbitro Actum gestum decisum vel fuerit

fuerit pro ratho et irrevocabili susceptura idq subdamnis
Terribus proquibus ubiq respondebunt Suis cum Posteris
Praecedentibus Innotestensijs cum determinatione diei
hodiernae praesenti Actui per Meum Super Arbitrum in
Woynicki die 5 Mensis et Anni currentis editis Actisq Crenen
Plocensi die 8va Mensis praesenti oblatuatis ad Bam in Actu
contenta condescendit et Jurisdictionem fundavit qua
fundata ut Partes Suo coram Judicio compare-
ant Mli Acclamare mandavit quo In Tmo
Acclamatorio Partibus et quidem Gso Laurentio
Zochowski Actt et Citto pltter Gso Mathaeo
Duplicki Citto et Actt pltter comparentis Judicium
Exequendo Regulam Inscriptionis Compromisseri-
alis suprainsertae Partes ad instantaneam Com-
pertationem et Communicationem Documen-
torum Substantiam Dupliceyanam ac Causam
inter Easdem Partes ventilatam elucidantes praevi-
is Summarijs Conscribendis ac ac Subsequendis
Comprobatione Juratoria praesenti declaratione
Stringit. Si quidem Partes inter se litigantes Docu-
menta per Summaria Conscrta compertarunt,
et sibi vicissim Communicarunt, tamen in
Eadem Compertatione non persistunt, sed Suffi-
cientiorem a se praetendunt, igitur Eaedem Partes
Sufficientius Documenta compertent in instanti,
tandem in satisfactionem Sententiae Judicij praesenti
Gsus Zochowski Documenta in Fasciculo exi-
stentia a G Alberto Karwowski recuperata
compertavit, Gsus vero Duplicki loco Suffi-
cientioris Compertationis ad Jurtum se
trahit Proinde Admissibilibus eisdem Partibus

ad

ad Comprobationem Juratoriam, in Eam Jurti Rotham
Prout omnia documenta tam ad Substantiam Dupli
cyanam quàm ad Causam Pseng Spectang compor
tarent et sibi communicarent Nihilq Pars in præ
iudicium Alterius Partis celavit, Præstiterunt utriq
Rotha supraseña, quibus Attentis Jurtis, Causam ex Docu
mentis inducere mandat in inductione, Controversijs
Partium et quidem Gnosi Duplicki Cassationem Contractus
in Zochowko die 18 Mensis Junij 1780 Ao inter se abunda
et Eandem G Zochowski Parte ab altera respectu resi
gnationis Sertis in Bonis Plonna sitt in Minoren
nitate Confecti Vadio 2500 Tyrs firmati Actisq Crenz Ploc
die 26 Junij Eodem Ao roborati, ac Submissionis coram
eisdem Actis Actu roborationis Contractus cum Spon
sione resignandæ Sertis in Bonis Plonna Sittæ pro
G Zochowski Recognitæ, tum Intromissionis ex Parte
Gnosi Zochowski ad Sertem Bnis Plonna vigere
Pmissorum Documentorum acceptæ et per Mlem Rnum
Glem Providum Laurentium Biegalecki de Opido
Gora coram eisdem Actis die 9 Mensis Junij 1781 Ao Rnitæ
prætendenz Relevationem Dnorum Terminum Plocenz et
quidem Primi in Plonsko die 16 Mensis Junij alte
rius verò in Raciąz die 25 Mensis Octobris utro
1786 Ao inter Easdem Partes emanatorum hæreditatem
Sertis in Bonis Plonna vigere Pmissorum Docu
mentorum G Zochowski agnoscenz, exposcenz Exolu
tionem Summarum per G Zochowski Creditoribus
pacificatarum et eidem met G Duplicki exolutarum eidem
G Zochowski Offerenz, Dimissionem Sertis urgenz
Gsi quoq Zochowski a præmissis Transactioni
bus nempe Contractu supra Exarato ejus Roboratio
et

et Submissione supra de Actu expressis Judicialiter
Recedentis Sed Solutionem Summarum tam Creditoribus
quam Gso Duplicki in vim Pretij exolutarum pre-
tendens Bonificationem Edificiorum ac Inseminationum hiemalium impertatarum et Vernalium impertandarum exoptans inductis et Exaudi-
tis, Quoniam Gnosus Laurentius Zochowski a Supra exa-
ratis Contractu Resignatorio ac ejus Roboratione tum
Submissione per G Duplicki cum Spensione quam
Primam Competentiam Annorum adigent resignandae
Sortis in Bonis praesens Plonna subsecutae Judiciali-
ter recedit Proinde Judicium praesens Attento Gnosi
Zochowski Judiciali Recessu Supra Exaratum Con-
tractum Resignatorium inter G Duplicki nec
dum Competentiam Annorum habens ab una et
G Zochowski Parte ab altera in Zochowko die
18 Junij 1780 Ao Confectum Vadio 2500 Tyns fir-
matum cum ejus Roboratione ac Submissionem
per G Duplicki in rem G Zochowski Knitam
nec non Intromissionem per G Zochowski ad Sor-
tem Bonorum Plonna Acceptam supra exarato
Cassat et ad Jus hereditatis Sortis pt Parentes de
volutae Gsum Duplicki non obstans decretis
Terminibus Plonensibus Supra de Actu specificatis re-
stituit ac proindubitato Herede determi-
nat. Pretensiones autem ac Onera Duplicyana pro
tum Summas per Gsum Zochowski in Vim Pretij
Gnoso Duplicki exolutas Idem Gnosus Zochowski
demonstret in instans Judicium mandat, in remen
stratione

389

stratione subsecuta Siquidem Judicio suo probatur Gsum
Laurentium Zochowski pt initum in Anno 1760 ~~[illegible]~~ cum
G Mathaeo Duplicki resignatorium Contractum di-
versis temporibus Parato Peculio Summam Ducento-
rum Nonaginta Septem Flor Pol Gnoso Duplicki
persolvisse ac Equum in Quota Quinquaginta Qua-
tuor Flor Pol in vim Pretij dedisse Gsum quoque
Duplicki praemissam Summam in vim Pracii
levatam ac Equum in supra exarata quota Acceptam
non abnegasse sed Judicio agnovisse Sortem in Bonis
Plenna Nliam absq Inseminationibus et Edificijs
in Possessionem Suam agnoscens Vicinis et Eodem met
Gso Duplicki apprehendisse, Edificia proprio Sum-
ptu nempe Tabernam cum Stabulo holodium
et Forestam denoviter restaurasse Puteum effo-
disse pro Gasa Gso Bukowski quotam Triginta
Sex Flor Pol persolvisse Gsum Duplicki praemissis
non inficiasse sed similiter agnovisse, deinde pro-
fatum Gsum Zochowski Summam Quadringentorum Tyn
Antiquae Currentiae in Agris Sortis per G Zochowski a
Gso Duplicki quaesitae haerens Gso Alberto Kar-
wowski olim Andreae Filio ex oto G Francisca Du-
plicka progenito Testans Quietatione Coram Actis
Crnis Plocens die 6ta Mensis Julij 1781 Ao per Eundem
Gsum Karwowski in rem Gnosorum Stanislaj Sterilis
et Mathaei Superstitis Duplickich ac eiusdem met
Gsi Zochowski pro tunc Sortis a G Mathaeo Du-
plicki quaesitae haeredis cum Cessione in rem eiusd
G Zochowski praemissae Summae Quadringentorum Tyn
Subsecutae persolvisse, Insuper praefatum Gsum Zochowski
Kallefatum Gsum Zochowski

Pacificandi

pacificando Decimam stanz tam Possessione olim Parenti Gsi
Duplichi quam et eiusdemet Gsi Duplichi pro annis duo-
decem non pacificat Quotam Viginti Flor Pol Prli
Lendo Kukowski Praeposito Gurenz enarante Quieta-
tione Mli in Gora die 7 Mensis Julij 1782 Anno pre-
libatum Rendam Kukowski in rem G Zochowski
data pacificasse, Ad extremum praelibatum G Zocho-
wski Onera D in sorte Dupliecyana a G Matheo
Duplichi quaesita per Complanationem hic
in Bonis Plonna die 9na Mensis Julij 1782 Ao
Sub Tracta Condnis per se ac Gsos olim Stanisla
um Steinlem et Matheum Superstitem Dupli-
chie cum Gsis Slomkowski Bukowskie Nieber-
ski Pomianowski ac alijs Confectam et quid Gsi
Pauli Slomkowski Summam Centum Quadragin
ta Trium Tynz et Grossor Duodecem Pol alteram
vero Trecentor Triginta Novem Tynz et Grossor Du-
odecem Pol Gnosae Magdalanae de Kowalewskie
G Michaelis Bukowski Contis, Tertiam Centum
Tynz Quartam Centum Viginti Sex Flor Pol
utrasq Gnosi Fabiani Nieborski, quintam
Quinquaginta Tynz Sextam Viginti Duor
Flor Pol utrasq G Stanislaj Pomianowski,
Septimam Quotam Octodecem Flor Pol Gsi
Thomae Pomianowski ad pacificandum in se
coasumpsisse Durq Condti in Fundo Posnz Bonor
die 9na Mensis Julij 1782 inter Eandemet Gsum
Zochowski et Gsos Stanislaum et Matheum Du-
plichie ab una et Supra fatos cum Summis
Concurrentis in Complanationem intrantes

Parte

Parte ab altera emanato Actisq Crenę Plocenę die 23
Mensis Julij Eodem Aõ oblatuato ab Eodem Gsõ Zochowski
preter Summam Centum Viginti Sex Flor Polo ante
initam supra exaratam Complanationem Gso
Nieborski pacificatt iisdem Creditoribus adjudi-
catus esse, in Tmo, quoq Satisfactorio ~~dorente Quieta-~~
~~tione~~ Coram Actis Crenę Plocenę die 24 Mensis
Julij Eodem Aõ per Suprafatos Gsõs Słomkowski
Bukowskie Nieborski Pomianowskie de pre-
missis Summis per Gsum Zochowski Compla-
natione supra exarata ad pacificandum
in se Coasumptis Durõq Condti adjudicatis
Eundem Gsum Zochowski acquietasse Quocirca
Judicium Compromissoriale Attentis pmissis Sum-
misq et quidem Prima Trecentorum Quinquaginta Unius
Flor Polo tam Parato Peculio in vim Pretij quam Pro
Equo per G Duplicki a G Zochowski acceptę provenienę
Altera vero Quadringentorum Flor Polo pro Edificijs per
Gsum Zochowski proprio Sumptu restauratis ex
moderamine Judicij sui adinventam Tertia quoq
Quadringentorum Tynę Antique Currentiae in Flor reda-
cta efficienę Quingentorum Sex Flor grossorum Viginti Polo
Gso Alberto Karwowski tam Quota Viginti Flor Polo
pacificandę retentam Decimam Rendo Kuchowski
Preposito Gurenę Quarta denique Centum Quadraginta
Trium Tynę grossorum 12 Polo Albae monetae in Flor reda-
cta efficienę Centum Septuaginta Octo Flor grossorum
28 Polo Gso Paulo Słomkowski, Quinta demum
Trecentorum Triginta Novem Tynę Grossorum 12 Polo quemli-
bet Tynę

Tyrn 38 grossis numerandi in Flor reducta efficiens
Quadringentorum Viginti Novem Flor Grossorum Viginti
Quatuor Pol. G Magdalenae de Kowalewskie G Micha-
elis Bukowski Conti; Sexta Insuper in simul iun-
cta Ducentorum Quinquaginta Duorum Flor grossorum
Viginti Pol Gso Fabiano Nieborski Ad extremam
Septima Octuaginta Quinq Flor grossorum Decem
Pol Gso Stanislao Pomianowski, tum Quota
Octodecem Flor Pol Gso Thomae Pomianowski;
per Gsum Zochowski Onera Duplicyana in Sorte
perse quaesita pacificandi persolutis et adinven-
tis proliquidis agnitis in unam iunctam effi-
cientem Duorum Millium Ducentorum Quadragin-
ta Duorum Flor Pol Grossorum Duodecem Pol
Statuit Judicium Quatenus Gsus Matheus
Duplicki emundando Sortes Suas tam pt
Parentes quam olim G Stanislaum Dupli-
cki Sterilem in se devolutas praemissam
Summam „Duorum Millium Ducentorum Quadraginta Duorum Flor Gr 22 Pol„ in et pro Vigilia Festi Nattis S.
Joannis Btae Ao psenti ventura Coram
Actis Crenis „Plovanis„ Sub Poena Baonis ad Manus
Gnosi Laurentij Zochowski Solvat, Gsus
Autem Zochowski pt levationem praemissae
Summae in una Septimana Sortem cum Edi-
ficijs Gso Duplicki Salva Collectione
Inseminationum tam hiemalium quam
vernalium ac in holodium impositio-
ne ~~dimittat~~ et locatione dimittat Sub rigore
Suprascrio, Contributionem extra Ordinariam ultra
consve-

393

consuetam, in Mense Pr̃sens ~~Rathu~~ per Gsum Zochowski ad Thesaurum Rñi importandę Gsus Duplicki Gso Zochowski in Tmo Solutionis Summae pfixo subrigere supra posito refundat Documenta quoque per G Zochowski a Gso Alberto Karwoski recuperata ad Sortem Duplicijanam Spectanę in Fasciculo Suo in Judicio Compertata Idem Gsus Zochowski Gno Duplicki in instanę extradat si quidę Satisfaciendę Sententiae Judicij ad manus Gsi Duplicki extradidit Ideo Liber ab ulteriori praetensa Extraditione pronuntiatur. Summam autem cum Provisione retentam Gsor Szathowskich, ac alia "quasiis" Fundum Sortis Duplicijanae respicienę ad Gsum Duplicki Haeredem regulandas Sententiat Quo spectat Causam facti peractae violentiae per Gsum Zochowski G Duplicki obiectae in Judicio Officij Crenę Plocenę pt educta per G Zochowski Inquisitiones finaliter resolutt per Gsum vero Duplicki tam per impositam Motionem ad Judicia Tribunalitia Rñi Petricovienę quam Terminum editum evocatam Inscriptione supra inserta Compromissoriali Judicio Pr̃senę ad resolvendum praecomissam, Judiciam praesens ante omnia Partibus Inquisitiones in Judicio Officij Crenę Plocenę ex quibus Decurum inter Easdę Partes Latum eductas

reponen

reponere in instanti mandat Quoniam Gsus Zochowski
in satisfactionem Sententiae Judicij Sui Inquisi-
tionem Suam sub Tractu Judiciorum Crenae Plocensis
in Cro Plocensi Tra 2da pt Dcam Misericordiae
1788 Ao Celebratorum eductam reponit et ex Eadem
decidendi Causam exposcit Gsus vero Dupli-
chi prout se in Judicio Officij Crenae Plocensis Circa
finalem resolutionem Causae Inquisitioni
Gsi Zochowski subiecit, ita et nunc eidem Inqui-
sitioni per Gsum Zochowski repositae se sub-
icit et in Eadem persistit proinde Judicium
attenta persistentia ac Subiectione Gsi Du-
plichi ad Lectionem ejusdem Inquisitionis
a parte G Zochowski repositae accesit qua
lecta et per omnes Circumstantias trutina-
ta Quoniam Dcorum Judicij Officij Crenae
Plocensis in Cro Plocensi die 21 Mensis Julij 1788 Ao in-
ter G Laurentium Zochowski Actt ab una
et G Mathaeum Duplichi Cttt Parte ab
altera conformiter cum Inquisitione
prolatum esse dicitur Ideo Judicium
standum eidem Dcro Crenae Plocensis per omnia
adinvenit, decernendi Quatenus Gsus Du-
plichi in satisfactionem eidem Dcro Crenae Plocensis
Turrim Castri Plocensis Superiorem in et pro Tra
2da pt Tm Visitationis Bmae Virginis Mariae Ao Currenti
ventura Ingrediatur ejusque Sessionem per Spa-
tium Duarum Septimanarum sine intermissio-
ne Continuet et expleat, in Exitu vero de Turri
Poenam Quadruplicem Quatuordecim Marcarum
Poto Coram Actis Crenae Plocensis sub Poena Bonis tan-
quo

quo ad non sessionem Turricam quam solutionem Marcarum extendendo ~~solu~~ ad Manus Gsi Laurentij Zochowski Solvat, Pro Contraventione autem eidem Decreto Poenam Duplicem Quatuordecem Marcarum Polo in Eodem Termino et Sub rigore Supra positis Idem G Duplichi exolvere Gso Zochowski obstringitur. Reliquas quoque Partium Pretensiones ad Diem hodiernam ad se habitas tum Querelas quasvis contra se vicissim interpositas ac Scrum Mle per Gsum Zochowski Gso Duplichi Super Summam Quingentorum Flor Polo Datam et per Gsum Duplichi deperditam, (Si quando inveniri poterit) Cassat et annihilat Decreti Praesens Vigore

Antonius Woznicki Subpedes ex Terris Plocen per ultimam partem Inscriptus Superarbiter

Hyacinthus Przedpełski Camerarius Terris Plocen ex Parte Gsi Zochowski locatus Arbiter

Thomas Zaleski Pincerna Bełzen et Camerarius Terris Visel Offmus praesens Crem Capitli Plocen ad Oblationem Gsi Casimiri Komorowski Decretum Compromissorialis Infrascriptum inter ptes Infra exaratae per ~~[illegible]~~ Superarbitram et Arbitros prolatum ~~[illegible]~~ manuque Ejusdem ~~[illegible]~~ Judicij Subscriptum Reproducens ad Acticanae Actis praesens Ingrossanae Suscepit in tenore Sequens Inserat (Orgle Ejusdem Decreti Compromissorialis Cum Acta praesens est Relictum

In Crem Plocen Fra Secunda Ante Festum Nattis S. Joannis Baptae proxa Scilicet Die 21 Mensis Junij Ad 17

1 GR. SR.

Officium Camerariatus Granitiale Pltus Plocensis
infrascriptum Terminum Condescensionis Granitialis
Inter Bona Ramultowo Sielskie ab Ana et Kosino parte
ab Altera ex Anteriori Prorogatione Suum per Offi-
cium facto ad Actas Crenae Capitis Plocensis Die Decima
Septima Mensis Maij Anno Currenti per Oblatam
peracto Die 26. Mensis et Anni Praesentis Ventura Incidentis
Determinato ob impossibiles rationes Nullo modo
Expedire Valens Ne Partibus Terminus Evanescere Videatur
etiam ad Affectationem Partium Terminum Ejusdem Condes-
censionis Granitialis ad Diem Decimam Secundam
Mensis Maij in Anno futuro Millesimo Septingentesi-
mo Nonagesimo Primo Venturam Cum Omni Vigore et Ri-
gore Decreti Executivi ac Anteriori Prorogationum et Adcitatio-
num prorogat et differt Conservando Terminum Partibus
et Adcitatis Illo in Termino Coram Illmo Mo Lucamerario Vel
Ejus Officio Comparendi Parato peremptorium Quam quidem
Prorogationem in loco Differentiae per Illum Quemvis
in Praesentia Dnorum Notitiam promulgandam
Partibus Notificandam et ad Acta Crenae
Plocensis modo Oblatae perrigendam Censet In
Quorum fidem Dato in Dziembakowo Die 25. Mensis
Octobris Anno Dni 1790.

Adamus Łączyński Camerarius Granitialis Pltus Plocensis

Offm Praesens Crenae Capitl Plocen ad Oblationem Mlis Rmi
Gnalis Praeiudi Simonis Stanczak de Ramutowko Authm
et Jurati Prorogaonem Infraseram Trnum Actus Condnis Gnlis designa
Jm Bnam per Offm nominatam Cameranatus Gnle Plocen factam manuq Ejusdem
Officij Subscriam reproducen ad Acticanae actisq Ipsen In
grossanae Suscepit in Tenore Sequen = Inserat = Orgnle
Eiusdem Prorogaonis Circa Acta relictum Incontinenti Ipse
Suprascrus Mlis nit se in loco Controverso Bnm Superius
Specificatae fuisse die Lodierna ~~Trnum Condnis Prorogaonem Actus Condnis~~
Trnum Eiusdem Condnis Gnlis ad Diem in Eadem Prorogaon
expressam praesen Mlbus Ignatio Zukowski et Cuiusq
visnis Pradzynski reclamasse publicasse ~~Plibusq notitiam~~ Ad notitiam m
biam ~~fuisse~~ produxisse de Quo Eius Relatio.

In Cro Plocensi Fra 4ta pridie Festi SS Simonis et Judae Ap
stolor Scilicet Die 27 mensis 8bris Ao Dni 1790mo

213 398



Niżey podpisani choć pewnieyże przyrodzone Przyczyny a pierwsze wyższe zgwałcenia Publicznego oSkarżycielow dane zadathi, nie tak Stwarzaiąc y Poryvy byli yże Stanienia udomowili ludzkiey Protekcyi Bo przy mysl wspaniałości nalazł mieć rzyć albo iak wcale polityi należy, mieiąc Gdzie idzie o Honor tak znayczulszych ofiar Pierwszy Postępuia nie sposobem Zemsty albo potwarzania kogo ale uniewinniaiąc się z zarzutow niesłusznych w skarze pod dniem Dwudziestego maia Iuryzdyczney a w Księgi Ziemskie wpisney Instancyi JW. Piotra Rudowskiego Komornika, y Pisarza Cywilno woyskowego woiewodztwa Rubeyskiego wprowadzoney umieszczonych przymuszonemi zostali wyiaśnić Gwałty i bezprawia oskarżycielow, i ich pomocnikow, wszak w Pilsku na zaczęciu się sądow Ziemskich zoskarzonych w Sprawie nieznay dersat się żaden obcemu, a mianowicie WW. Iarzymowskim Sędzia Ziemskim Podolskim do Stu osob z rożnych Powiatow zbrojnych bez potrzebnie Chyba na zgwałcenie publicznego bespieczeństwa sprowadził, w Sprawie kiedy przypadki Choroby Podsędzkiego kazał obierać Subdelegata, czas Elekcyi nakształtnie reflexyę zostawał o Pierwo wspomnionych osoby Jedne do Sprzyięgi Drugie do Tumultu Dopiero z Dworu od biegłego do miasta rzemiosł się przenosił, ani by dla bieżności obywateli miejsce na Komendzie do woiskowania czy czyli miejsce do należytego Mycia Broni Siwa Przysposobione znaydowały się, a postrzegaiąc zkalka Konwiami Niedziałanemi wodki Petrnemi a przygotowania uwijali się, y ledwo co woiskowanie zaszło się natych miast z Sprzyięgowani oraz Palestra Klatky Przeciągaią y Broń zaczęli y Koni tylko napuścić Czego chciał Kardy zaraz na Komendzie Dowodzi Dobyć szabli zgoła WW. Dluey Kolei Cała Partya WW. Gumowskiego z Dobytemi na ulicy stanęła Szablami czym Incredimiaiący się Debawcy

uwiadomienie ba i Sami spostrzegłszy Swoich Przy
iacioł z Pomiędzy Partyi Wo Gumowskiego Sędzie
go wyciągnęli na osobność Koncem iżby naymiey=
szey przyczyny niebyło Do iakiey niechęci y roz=
roznienia, oraz iżby pokazali większą liczność utrzy
muiących JWo Zakrzewskiego Kommissarza
Cywilno Woyskowego na Subdelegacyi Podsęd=
kostwa, lecz y ten Krok Delikatności niepo=
dobał się Wu Gumowskiemu bo się przez on
odięta zręczność przemawiania Szlachty wyszcze
golniła się przytym większość wotow na JWo Zakrze
wskiego Co chciawszy przytłumić nieczekaiąc iżby
się ieszcze pisali ktorzy niewotowali do Słuchania
Przysięgi JWo Skwarskiego przystąpili, a gdy wielu
perswadować poczęło że niewszyscy z tey Strony Pisali
się a ztamtąd iedni odmieniaiąc Imiona y Przezwiska
po kilkarazy a nawet przestrzeni Lokaie inni nieznaiomi
i niewiadomi wotowali w takowym Ciągu rzeczy
Dway młodzi Kawalerowie Wmi Felix i Jozef Zielinscy
Podczaszycowie Rozanscy niedawno ze szkoł wyszli z osob
nieznaiomi rzuciwszy się ieden Czesnika Drugi Woy=
skiego Rokitnickich przy Stole gdzie wotowano Sto
iących za Piersi Chwycili, myslą z krzywdzenia a Trze
ci Podsędkiewicza ubysza w głowę aż do rozdrasnie
cia Skory uderzył wiednym ze momencie bo ra=
zem urodzeni Andrzey i Antoni Bracia Wolinscy Sza=
bel Dobywszy w głowę z tyłu Cios JWu Czesnikowi=
Rokitnickiemu nadać usiłowali, w Szczętym Przez WW Zie
linskich i urodzonych Wolinskich Tumulcie Choć
wypadało bronić się y bydz ostrożnemi, bo Pierwiastko
we z Strony Wo Gumowskiego dla JWo Skwarskie
go Partyi Dobywanie Szabel, pogrozki niepomyslne
dla uniewinniaiących się wskazywały Skutki,
owszem tych się zawsze Spodziewać Kazały

ale znaiąc Rokitniccy że Przyiaciele niepozwo
lą Im uczynić krzywdy Gdyby byli zna
li Wielmożnych Zielinskich przez Sza
cunek Imienia y szczególnieysze z niekto
remi osobami Tego Domu zaprzyiaźnienie
się, Perswadowali by byli Wielmożnym
Zielinskim iżby Powolniey rzeczy brali
i czynili, lecz to Intryga zrobiła aby Mło
dych i nieznaiomych z osob na Czele swey
Partyi stawić a przeto Imiona rozrozniwszy
siebie mocnieyszym zrobić, stało się Tumult
wszczęty ze Strony Wielmożnego Gumo
wskiego i Jasnie Wielmożnego Skwarskie
go Wielmożnych Zielinskich Kawalerów,
Partya Ich usunąwszy się w Porządku z
zamięszania zostawiła a Rokitniccy i Ich
Przyiaciele starali się z niemi iak nay
przyzwoiciey obeyść bez pokrzywdzenia
nie tak iak oskarżonemi zostali wraz
z Innemi bo z tych przy Stole gdzie wszczę
ty Tumult Jasnie Wielmożny Mach
czynski Woyski y Kommissarz Cywil
no Woyskowy Ziemi Dobrzynskiey
oraz Ligowski Burgrabia nieznayda

wali

wali się bliscy y Jeżli byli przy
tomni jako Trefienkiem przeieżdża
iący a zatym uniewinniaiący się
swym y Drugich Jmieniem choć by
wnie pamięć puścić chcieli tak=
Jawne y pewne Gwałty to potwa=
rzanie Jch niewinności tłumacze
niem się podało sposob wyia
wienia y skarżenia się więc od
powiadaiąc na zarzuty pod Dniem
w skardze wyrażonym uczynione
zatą się y skarżą przeciwko Wiel
możnemu Janowi Gumowskiemu
Sędziemu Ziemskiemu Płockie
mu Tudzież Jaśnie Wielmożnym
y Wielmożnym Stefanowi Kam
kowskiemu Kasztelancowi Konar
skiemu Jgnacemu Jezewskiemu Zy=
gmuntowi Skwarskiemu Komorni
kowi Antoniemu Wesołowi Chambe
lanowi Jego Krolewskiey Mości Kommis
sarzom Cywilno woyskowym niemniey

urodz. Antoniemu Wolińskiemu Nikode
mowi Suwarskiemu Kazimierzowi Zorawskie
mu Onufremu Kozłowskiemu Ignacemu
Osieckiemu nieprzytomnemu Wołowianiu Ignace
mu Rościszewskiemu Józefowi Kampenhauze
nowi oraz wszystkim na Skardze podpisanym y w Wo
łach na JWo Suwarskiego umieszczonym Ja
ko Krzywdzicielom Prawa y Osob ze strony JWo
Zakrzewskiego będących o niesłuszne Potwarzanie niewinności, a bycia
Przyczyną tumultu i onegoż wszczęcia i o wszystko co przeciw Któremu z osobna
Tą dowodnie wnoszone będzie niemiec o opis potwarzy z mocą poprawy zachowaną dla siebie.
Józef Rokitnicki, Czesnik Woiewodztwa Płockiego

Stanisław Rokitnicki WSWP

Officium Pcem Cron. Capit. Plocen. ad Oblationem Gnoni Caroli
Czerznicki Maiorem in Suscript. per JMci et Mci Josephum
Pinarnum Altar. Plocen. Ordinis S. Stanislai Equitem
et Stanislaum Tribunum Sieprcen. Rokitnicki Cur. M.
Joannem Gumowski Judicem Terrae Plocen. tum JMci Mci
Stephanum Karnkowski Castellanicz Conarien. Ignatium
Jerewski Sigismundum Skwarski Camerarium Terrae Plocen.
Commissionis Circa Bellica Commissarios ac Alios respe
ctu circumstantiae huic Maiori examinatis Censorum et Sub
scriptorum reproducendo ad Actionem Actiq. Pcem Ingrossandae
Suscepit in Tenore Sequenti (Inserat) Originale vero Epistolae
Maioris circa Acta est relictum

In Cri Plocen. Sabbato post Dnum Exaudi proximo Subscript.
die 22da Mensis Maii A.D. 1790mo

Inwentarz Dobr Ciołkowa Wielkiego y Ciołkowa Mnieyszego niegdy WJmć Pana Jozefa Kleniewskiego Łowczego Płockiego dziedzicznych przez Urząd Grodzki Burgrabski Płocky niżey podpisany w przytomności Urodzonych Woyciecha Kleniewskiego y Leona Rudowskiego niemniey Opatrznego Jakoba Dąbrowskiego z Ciołkowa Woźnego Przysięgłego z Rekwizycyi WW Jchmć Panów Pankracego Karniewskiego Stolnika Sieprskiego y Vice Starosty Grodzkiego Antoniego Podsędka Ziemskiego y Grzegorza Regenta Grodzkiego Płockich Braci między Sobą Rodzonych Woźnickich Sukcessorow Tegoż niegdy WJmć Pana Jozefa Kleniewskiego Łowczego Płockiego z niegdy WJmć Panią Jozefą Karniewską spłodzonych Opiekunow Dnia 4go Mca Stycznia Ru Pgo 1790go Spisany.

Ciołkowo Wielkie

Dwor Szczytami na Wschod y Zachod stoiący Drewniany Dachowką polerysty Nowy o dwoch Kuminach Murowanych do ktorego z Południa wchodząc do Sieni Schody z Drzewa Sosnowego o Czterech Gradusach Drzwi Podwoyne Sosnowe fassowane Gwoździami Zelaznemi z iedney Strony nabiiane z Zamkiem Francuskim Ryglem Antabą y z Gałką do przyciągania Zelaznemi, z Obydwoch Stron Drzwi, po iednym Oknie w Dre-

wno

w Drewno oprawnym Dobremi na Zawiasach z
Haczykami Zelaznemi nad temi Drzwiami
Okienko o Szesciu Szybach w Drewno
oprawne, wchodząc na lewą Stronę z Sieni
do Pokoju Drzwi fassowane Podwoyne
Sosnowe na Zawiasach z Zamkiem Francuskim
y Gałką do Przyciągania w tym Pokoju O-
kien Cztery każde po Szesnascie Szyb
w Drewno Oprawne na Zawiasach y Ha-
kach, z Okiennicami Sosnowemi Stolar-
ską Robotą na Zawiasach, do każdego Jest
Srzoba do zamykania Okiennic na około tego Po-
koju Lamperye z Drzewa Sosnowego Podłoga
także z Tarcic Sosnowych Hyblowana, Po-
sowa z podobnychże Tarcic na zakładkę, Ku-
minek murowany białto wytrynkowany, Piec z
Kachli białtych nowy, Kredens Jesionowy Drze-
wem Rożnym wysadzany nowy, Nisko
Drzwiczków Dwoie na Zawiasach Zelaznych z
iednym Zamkiem Francuskim, u gory Krata Po-
dwoyna na Zawiasach o Szesciu Szybach z
Zamkiem Francuskim, w Srzodku dwie Szu-
fladki z Zamieczkami Francuskiemi, procz
Blaszków gdzie Klucz wchodzi, z tego Pokoju
wchodząc do drugiego Drzwi ze wszystkim takie
iak pierwsze w tym Pokoju Okien Tyleż y ta-
kich iak w pierwszym, Podłoga Posowa Piec
y Kuminek ze wszystkim takiż iak w pierwszym
pokoju; z tegoż Pokoju na Prawą Stronę wcho-
dząc do trzeciego Drzwi takież iak do pier-
wszych Pokojów Podłoga Posowa y Kumi-
nek takiż, Piec połowę z Kachli Stanych ma-
lowanych Połowę z Cegły, Okno iedno takież
iak w pierwszych Pokojach z Okiennicą takąż
z tego Pokoju wychodząc do Sionki Drzwi
poiedyncze fassowane Sosnowe z Zamkiem Antaką

y Gałką

y Gatkey Żelazną z Sionki na Ogrod Drzwi podwoyne z Klamką y Ryglem Żelaznemi Jaspowane Sosnowe Gwoździami Żelaznemi Ka-
bitane z Sionki wchodzące do Pokoiu do Wschodu Słońca Drzwi
Jaspowane podwoyne na Zawiasach z Zamkiem Francuskim Antabą
y Gatką do przyciągania w tym Pokoiu Lampenyę na Chorą malowane
Podłoga y Posowa takoż iak w pierwszych Okno takie y tyleż
Okiennicę iak w pierwszych, Obicie na Scianach Papirowe Kominek
murowany biały, Piec z Kafli białych Dwa Polnice grzeiący z tego
Pokoiu wchodzące do Garderobki Drzwi zewnątrzkim takiez iak do
Pokoiu tego, w tey Garderobie Okno tylkie y takie iak w Pokoiach
Podłoga y Posowa takoż z tey Garderobki wracaiący się do Po-
koiu y z tego wchodzący do Ostatniego Drzwi podwoyne Jaspowane
z Zamkiem Francuskim Gatką do przyciągania Żelazną na Zawiasach
w tym Pokoiu Kominek mały murowany biały, Podłoga y Posowa
taka iak w pierwszych Pokoiach Kredens Zielono malowany z Drzwicz-
kami na Zawiasach Szufladką y Dwiema Zamkami Francuskiemi
Okno iedno iak w pierwszym, Obicie na Scianie Zielone Papirowe
z tego Pokoiu Garderobka do ktorey Drzwi y Okno tak iak w pier-
wszey zewnątrzkim, z tego Pokoiu ostatniego wychodzące do Sieni Drzwi
podwoyne Jaspowane na Zawiasach z Zamkiem Francuskim y Gatką
Żelazną do przyciągania, w Sieni pod Wchodami Filtsep murowa-
ny Drzwi do Wchodow poiedyncze Sosnowe prosta robota na Za-
wiasach z Skoblem do zamykania na Wodkę nad tym Szczelepem Wscho-
dy na Gore z Tarcic Sosnowych do ktorych Drzwi poiedyncze
na Zawiasach Sosnowe z Zaneczkiem na Gorze Attanka z Drzewa
Sosnowego rospoczęta bez niedokończona w ktorey Okna Dwa
niewielkie w Drewno oprawne do Szlepu Drzwi Podwoyne
Jaspowane na Zawiasach Żelaznych y z Klamką do zamyka-
nia z Ogrodu na Dach Drab Dusza Dembowa na Belkach
Izba, Sień Cegła wybrukowana w tey Sieni Piec Cztery do lo-
kuiących Klatky Cztery do Zakrywania bez Zawiasow.

Wieczny z Starego Drzewa stawiane Roma poleżyte Szczy-
tami na Południe y Północ Izbie do tegoż wchodzące Drzwi So-
snowe. Stolarską robotą Podwoyne na Zawiasach Żelaznych z Klamką
y Ryglami Żelaznemi z Sieni wchodzące do Izby na Prawą Stronę
Drzwi Poiedyncze Sosnowe na Zawiasach z Klamką y Haczykiem
Żelaznemi, Zalize y Skoblem w tey Izbie Piec połowa od Dołu z Ce-
gły a od Gory z Kafli malowanych Kominek murowany
Stuk nietynkowany Posowa na Zakładkę Dobra z Tarcic Sosno-
wych Podłogi niemaią Okno iedno na Zawiasach z Haczyka-
mi Żelaznemi bez Okiennicy w tym Oknie Szyb Cztery
naście a Dwie ze Szpyglem wybite takie z 14 Dwie
Spękane, Szafka Malimba Stara do ktorey Drzwiczki na Za-
wiasach bez Zamku na Drugiey Stronie od Południa Jaba one-
gdy do ktorey wchodzące Drzwi takie iak do Pierwszey w tey Izbie
Kominek z Gliny Tepiony Stary Okno iedno o 16ty Szybach w tey-
nym trzy Szyby spękane Szafa Stara Jedna do ktorey Drzwi

Drzwiczki popsute na Zawiasach Piec z Kafli prostych Drzwi
Izby grzejący Posowa na Platfadzie z Tarcic po Sieni nowych
po Sieni Stanych Podłogi niemasz z tey Izby wchodzące do
Drugiey Drzwi ze wszystkiem takież iako do pierwszych wtey
Izbie Okno o 30 Szybach małych dobrych Posowa takaż
iako w pierwszych bez podłogi Kominek murowany lecz nie
wytynkowany z tey Izby wychodzące do Komin Drzwi podobne
pierwszym na Zawiasach z Kambra y Haczykiem Żelaznemi o
Komory Drzwi Do Sieni takież ze wszystkiem podobnie o
Komory Izbicka pusta bez Pieca y Komina tabli y Podłog
Posowal na Platfadze takaż iako w pierwszych Izbach Okno
Pełowe Szyb w Okno oprawionych drobnych a podłoga Dosk
zabite bez Zawiasow do Kuchni Drzwi proste Sosnowe per
Dyncre na Zawiasach z Kambra y Nabłem Żelaznemi sta
na Gorę Drabka nad którą Drzwiczki na Zawiasach z K
blach Żelaznym w naypierwszey Izbie Kotła mały Sosnowy
ze Szuflada Stolarską Robotą Storkow małych bez Pozorow
Cztery Lamus Szczytami iako Oficyny Storgey D
wniany Słowo postawiony Dachowką z Boków y Szczyt
od Południa pokryty od Północy zaś Szczyt Słoma bez D
Posowy y Podłogi o dwoch Komorach u przodu nieodbiorczon
Mur chlew Dziedzinca rzędy w którym Słupów Muro
wanych 35 a do bramy dwa Wieże u Obydwoch po du
Hali Żelazne a na Wiench po iednym Rzędzie do Gal
Stachety na tymże Murze na około. Ogrod nowo
tożony y rożnym Drzewem zasadzony około którego Ki
dan z Laszczegow u furtki Drzwi na iedney Zawia
drugą zepsuto z Dziedzinca do tego Ogrodu Drzwiczk
na Hakach y Zawiasach bez Habli iednego niemasz
Zawiasa y Klamra Item Chlewki Dwoiste
Szczytami na Południe y Północ w Słupy Stawiane
Stare bez ieszcze Dobre słoma pokryte o Czterech
przegrodach do każdey Drzwiczki Stare z Deszek n
Biegunach Item Staynia tak iako Chlewki w S
ry Stawiona Poszycie na niey Stare o Dwoch Prze
grodach do których Drzwi z Deszek Stare na Biegunach
Sciany y Słupy znacznie poprzechniaty przytym Stayn
Wozownia na Sochach wkopywanych Krostem ogro
dzona Snopkami nowo poszyta Item Daley ku C
Stopa dla Bydła Szczytami na Wschod y Zachod o
ciąg w Słupy z Dyszow dartych stawiana Dwa Prz
szłe z Boku Krostem zagrodzone do tey Stopy Drzwi
Troie Jedne Poiedyncze a Dwoie Składanych na Bie
gach z Desek Stare Poszycie po Części Stare po
Części nowe Item Stodoła na Sochach wkop
* Kumin wielki po Stayniach ugoru. Cegła nadmurowany
wanych

wkopywanych o dwoch Klepiskach wszerz w przesz Dwa a
wzdłuż Sześć Szrytami iak Szopa Stroge Stupy wszystkie
y Dyle nieletore nowe Dawane Poszycie po Czesci Stare po
Czesci Nowe Wieszy Składanych z Tarcic Sosnowych
Nowych Gozdziami Zelaznemi przybijanych na Biegunach
Czworo u Dwoyga Skoble Zelazne do Zamykania Item
Druga Stodoła o Dwoch Klepiskach na Kockach wkopy
wanych w Stupy y Dyle Szrytami iak Dwor Stawia
na Nowo wyreperowana to iest Kielitore Stupy y Dyle nowe
podawane Wieszy Czworo Katych u troyga Skoble
Zelazne do Zamykania Poszycie po Czesci Stare po Czesci
Nowe Item Dwierzenia podobnież iak druga Stodoła
Stroge Nowo przestawiona na Stupy z wzdłuż Sześć
Siedm wszerz od Zachodu Sześć Dwa od Wschodu
Drzwi Składane z Tarcic Sosnowych na Biegunach
nowe z Boku takież Drzwi Poiedyncze Jedne z Tarcic
Stanych na Biegunach Poszycie Stare Kawałek w Szy
cie nad iednym Szrytem nieukończone Item Spichrz o
Dwoch Komorach w Zamek z Drzewa kozłowego Szry
tami iak Dwierzenia stawiany Stary Drzewo po Czesci
poprochniałe Poszycie stare sprochniałe do tego Spichrza
Drzwi z Tarcic Sosnowych Gwozdziami Zelaznemi do Sprz
gow przybijanych na Dwoch Zawiasach Zelaznych z Skob
lem do Zamykania na Kłodke w tym Spichrzu Podłoga z Tar
ic Sosnowych w Izbie Dwoch Tarcic w Środku brakuie
Pasowa z takichsz Tarcic iestrzic Dobra na Gore Wschod
nieuiszkie Stare z iednej Strony złamane w tym Spichrzu
koła od Kolaski Nowe Dwa bez szybowania z Rytami
y Buzami Takich od Wozow Cztery połamanych oprocz Bu
zow y Rytow na nic nieżdatnych * Item Browar z Drze
wa Krzyżtego w Stupy Szrytami na południe y Północ sta
wiany Stary lecz Dobry Poszycie Dobre do Sieni wchodzą
Drzwi z Desek Gozdziami Zelaznemi do Sprzgow przybija
nych stare na Zawiasach Dwoch z Skoblami Zelaznym
Kumin w Sieni mina Stozynych ugony Cegła nadmurowa
ny w Kotlinie w Sieni Koło odwoch uchach Zelaznych
niezbyt Wielki Dobry Kadzie Dwie Jedna mniejsza
od Piwa robienia druga Większa od Zlewania Oby
dwie Dobre z Drzewa Sosnowego Trzecia Kadz w
Stayni Stara lecz Dobra tylko sie Obręcze nie
które poospekały nieżbyt Wielka z Drzewa Sosnowe
go Item Miarka od Piwa Stara lecz dobra Tak od
Piwa Naczynia Sosnowy Dobry lecz Drewniany od Ma
rzenia Piwa Stary lecz Dobry Kloda nieżbyt Wielka

* Siatka mała do Łowienia Ryb mała podarta Kosty ze
Sagne Siodło Angielskie trochę nadpsute

Wiska od Wody iedna Stara lecz Dobra Koselet o
Wodli Stary lecz dobry z Sieni wchodzge do Izby Drzwi
z Tarcic Sosnowych Zwozdziami Drewnianemi po
Zelaznemi przybijanych Stare na Dwoch Zawiasach
w tey Izbie Kamineck z Gliny lepiony po
Brantmer z Cegły w Glinę skierowany piec z Kaflik
prostych Stary posadzka z Cegły po
Jowa z Tarcic iedna przy drugiey porobyncro leżących
ych Stara tez Dobra Miejsce do Siena a Sufit
niemasz w tey Izby do Komorki Drzwi z Tarcic Zakre
iab do Izby z Skoblem w tey Komorce podłogi niemasz
wychodzge z komorki na Dwor Drzwi Zaluzye Zab
pieniste przy tym Browarze Studnia niedaw
wygrobowana Pogrodki rożnego Drzewa Dobre do tey Sta
dni Rynna z Drzewa Rozwoge do Browaru dobra Zoraw
Studni w Sieni wkopany stary Dembowy ulitorego do
Czerpania Wody Kubel stary Obrzezami Zelaznemi okuty
w Ogrodzie prosto tey Browar Pod stary na Wschod y Po
chod Stoiący Deskami pobity Stary Sciany z Wrzaw
Gliny Wylepione do ktorego wchodzge Drzwi z Tarcic
Sosnowych na Dwoch Zawiasach z Skoblem Zelaznym
Stare Piec z Gliny lepiony y Kamieni trochę nad pod
do Suszenia Słodu nadtym Piecu stary z Drzewa
Stanął Czeladź w Dworze Stoiąca Po
dana. 1mo Paweł Stangrecki z Ciotkowa 2do Mar
ux Chłopiec 3tio Marux Chłopiec 4to Maryanna
Pokojowka 5to Zuzanna Szymkowa Wdowa z Co
ka Maryanna 6to Apolonia Kuchtarka z Antonow
Synem małym. Wdowa Wieyska Pod
o do Dworu na prawey Ręce Sienosz Chałupa
Stara lecz Iuscze dobra w Stuby Stawiana Drzwi
Zali do Seki iako do Izby na Biegunach z Tarcic
z Kafli pałzących Kamien z Gliny lepiony Okienko
te Podle Komora do ktorey takie Drzwi na Biegunach
Pułap z Tarcic w tey Chałupie mieszka Kaźmarz Bilsk
ma Zone Imieniem Magdalene Dzieci Troie Synow dwo
Jeden Warzonemu w 23 a drugi Miesiąc w 14 Roku Corka
Salomea w pierwszym Roku na Ogrod y Role tylko Krowę zako
robi zaraz Swemi Wołmi Dzien Ruben Kobyłę Dwa Pod
a Zona Stary Dzień w tydzień ma takie Stodołę we Stuby S
wiana Chluwy Dach wiedzy Sciany z Balcow y te Kom
a Drugi Nowy z Chrostu Drugie Chałupe pateryz
Potaci stara Sciany sprochniały w Stuby Stawiane

Stawiana reperacyi potrzebuiąca Drzwi do Sieni y Izby z Desek
na Biegunach Sic z Kaffli prostych patrzących Okno male
Sztyby wspolnie poprzebijane w tey Chałupie mieszka Pracowity
Jakob Dobrosch Wsiny poddany z Jonq Agnieszką Dzieci
ma Dworo Dzieci Sykow Jakoba w Domu Jadwigę w 9cim
Roku a trzeciego w Kolebce trzy Kwartały maiącego Corkę
imie Jadwigę w 17stym Roku Jakoż ma Dobra Parę
ze Dwora niedawno wziętych iednego Swoiego Prostu wzrok=
szego drugiego Czerwono Brandatego maiącego po 6 lat ma
ie Krowę imie Sunnik Jedną Woz Dobrego z Jelczami
pod tymże Rolą Trzyma y Ogrod robi Jakoż Sam dwa
Dni Sprzątaiem a Jona Dwa dni w tydniu zgodnie ma
Stodołkę z Chrostu Starą złą pochyloną Chlewik z Chrostu stary
Szopę złą Dzisia Chałupa Stara Lecz iednak Dobra
w Sobie Stawiana do Izbę Sień Izbę z Izby Drzwi
z Desek na Biegunach w Izbie Okienka dwa małe z Kawał
kow Sztyrow Sic z Kaffli prostych patrzących Piec z De=
sek pomiędzy Kładzionych w tey Chałupie mieszka Pau=
perki Tomasz Wozniak poddany z Jonq Małgorzatą Dzie
ci niemaią Ogrod y Rolę trzyma Jakoż ma Wołow
Parę iednego Swoiego lat 11 Maiącego Drugiego do Pary
nu datnego nieswoiego a Drugiego Cudzego lat tyż z
maiącego lec Lepszego ma Stodołkę Starą złą pochyłą z Chrostu
połowę z Dylow Stawiane Szopę Wąską z Chrostu Starą
ste ma Izbę Sień Jakżeż iedną robi Zarobku Dni trzy
a Jona Cztery w tydniu Czwarta Chałupa na
tymże Kątcu w Stupy z Dyle Stawiana Stara Ale
by poprawnieyszy Drzwi do Sieni y Izby na Biegunach
Okna dwa iedno Większe Drugie małenkie Piec z drobnych
popalanych Sic z Kaffli płaskich w tey Chałupie mieszka Ka
zimierz Dobrzeniak Poddany z Jonq Katarzyną Dzieci ma
Dwoie Jadwigę w Domu a Małgorzatę po Drugim Roku
Zofią Drzewko Starzec Poddana z Stodołkę ma we Stupy
z Chrostu Stary złą Szopę w Stupy takąż z Chrostu Stary
Chlewik dwa Iden z Chrostu mały a Drugi z Dylow
Jakeż Stare Ogrod y Rolę trzymaią Jakoż ma Wo
łow Parę iednego Swoiego lat 11 maiącego to Dobrego
drugiego Czerwonego wielkiego lat tyż maiącego trzeciego Chudego
po Pacy nierogatego Krowę iedną Swinią Woz Stary Ży
dowski z Jelczami robią Jakeżeż Maż dni 3 Sprzą=
taiem a Jona dni 4 w tego Gospodarza mieszka Kompra Bar
bara Woyciechowa stara Matka y Małgorzata Marcinowa
Corka tez Marcinowa biere Koperczne Zyta z Jęczmienia
po Kopci iednej Pszenicy y Owsa po 2 Kopy Jakeż
Grochu y Owsa po dwa Jare Zaiączu to tydzien mi po dw

Przy Dziedz ma Dwoie Syna Antoniego w 6tym a Corke Mar
gorzate w 9tym Roku Mają na Wędrowie Siata Ch
Stupa Stara Stupy mieszy y Dyle ponaymuchrowaty Bo
kuii Stodoła lecz ustrzeie nieste do Sieni Izby Drzwi z
Deszk na Bichtunach Okno iedno w którym 4. Szyb
wybite wtey Chałupie mieszka Mateusz Radziwiah z Zon
Agnieszką Poddani Dzieci maią pięcioro z Dwoyga Mał
żeństwa Synow 3 Corek 2 A iest Jana w 7mym y Pawła
Dwoch w 3cim Roku Salomea w 8mym y Łucyia w 5ym
Roku Matkę ma Wolu iednego zabłoznego gniadego lat 8mio
nego Wrosty Średniego do Roboty zdatnego a drugiego
Swego Sidzi na pus Robi ~~mu Ojciec~~ Obok ma Ogro
Sadzone Krzewoch Stupy z Chrostu Stawiane lecz ie przez
Dobe Zadzy Robi Mąż Wośmi dwa dni y Żona dwa
dni po tydzien przy tey Chałupie Izbeka Wiktorya Mieszka
Komory Katarzyna Wdowa Stara y
Katarzyna Gabrychowa Wdowa Corka bierze Kapiczyny Chle
pieszka y z Matką Roznie po dni trzy w tydzien Dar Corka
Oficina tosie Augustyna y Kazymierskiego Bliznia
w Roku 13tym a Jonsa w Roku 16tym Stupa
Stupy w Izby Stawiana Stara lecz ustrzeie Sosnowe
Drzwi Pięć Okien w pierwszych Okienka małe dwa
wtey Chałupie mieszka Paweł Poddany z Żoną Jo
wigą maią przy Sobie ~~x~~ Matkę z Synowcem Sy
nem w Zdrapie Roku trzymaią Ogrod y Krolu Za
trzymaią Wołow Parę gniadych iednego Większego
Kosławego lat 12 Drugiego mniejszego lat 6 maią
obydwa nierte Krowę iedną Swinie dwie Woz Ko
żuch z Żelazami sobie zaczęty Mąż dni trzy a
Żona Tydzien maią Tabie z Podłogą z Chrostu Sie
Łe z Chrostu stare już pochylone Stodoła
Stupa w Stupy y Dyle Stawiana Zewsząd
lin dobrze niedawno budowana Drzwi do Sieni
y Izby z Deszk na Buciunach Okien z Glin
szonych Okno iedno i Małe wtey Chałupie mieszka
Piotr Bieszczak Poddany z Żoną Salomeą
Cali dwoie na Małe iedne Mayanny w Szyb
ce Duże w Jim Roku Zatrzymuie Wołow Parę
dnich iednego Mniejszego Drugiego Płowego po
lat 12 Maiące pierwszy ma Izby zewsząd wkoło
przyzdrowe drugi zaś lepsze Obydwa Małe Ma
łe Krowę Tabie ma iedną Swinię Stodoła z Żelazem

x Rozalia Piotrowey Wdowy

y Woz

y Woj Ogrod trzyma y Rolę Siewi Roli zaucz Mar
toni 3 a Żona 4 w tydzień ma tabrr Stodołę stary
w Stupy y Dyle stawiana Chlewki dwa z Chrostu
iżrebr dobre Osmy Budynek o dwoch Izbach wolny
gieł Stawiany Stany Sciany ponadpruchniwały Kur:
min na Słopach nad Dachem Cegłą nadmurowany
wchodzą do Sieni Drzwi 2 Deseki na Biegunach
ado Izby od Zachodu a Dnia na Zawiasach 2 Żam
lice w Okn oprawne Kuminek z Gliny lepiony
a Piec z Cegły Podłoga z Darcia Stara nad
pruchniała Pokowa na Zakładzie Stara w tey Izbie
mieszka Bombyk Sendyk Podkany 2 Katarzyna
Żona ma Corkę iedną Maryannę W 10 tym Roku
Zadyg Wdow Parr iednego Parnego w 11 tym
a Drugiego Kobiecego 12 tym Roku w Wrostu
Szebniczy obydwa Chude y do Roboty niebardzo zda
tne Krowę iedną Woi Bydlę 2 Żelazami trzyma
ią Ogrod y Pole Boże Dzeb czyli pod Roli Zaucz
Mąż robi dni dwa y Żona dwa w tydzień ma
ią Stodołę we Stupy y Dyle stara, ker iżrebr
dobrą w ktorey ze Słopa Sta Bydło Chlewek
2 Chrostu nowy na Drugiey Stronie tego Budyn
ku Izba do ktorey wchodzą Drzwi na Zawia-
sach Piec z Kachli Zielonych Dobry Kamien
z Gliny Okien dwa iedno w większey postawi
Deskami zabite a w drugim pic Szybek wybi
tych inne powstawiane z tey Izby Komora Dzwi
Dorzniey na Zawiasach Podłogi w Izbie y Komorze nie
maią Pokowa Stara iak wspomniony w tey Izbie
mieszka Dwizar Wolny do ktorey należy Stodoł
w Stupy y Dyle Stawiana Stara tuż iżrebr
dobra Chlewek z Chrostu Stany Dziewiąty
Budynek na Sezii Imć Pana Jana
Drzędzewskiego Zastawney niegdy Wdowie
Klemensowey w Stupy y Dyle Stawiany Sta
ry Stupy y Sciany znacznie ponad pruchniałe
ty Podłoże Stare do ktorego wchodzi do Sie
ni Drzwi Dwoie na Biegunach Stare
bez Drzeczia a do Izby iedne na Biegunach w
tey Izbie Okien dwa iedno Wielkie Drugie

Mat

Mate z Kawatkow Izby Kumin na Storynach Kumin
naty z Gliny Bii z Kafli Zielonych Stany zty Bo
doyi niemasz Sosowa poiedynicza Stara z Izby
Drzwi do Komory na Biegunach Stare wtyk
mowe Podłoge y Sosowy niemasz wtym Izbi
cynku miejsce Marcin Dobrzeniecki Kowal
Poddany z Zona Jextrudą Dzieci ma Sprow
to iest trech Synow. Michała w Ostrym Ka
cieja w Gtym a Stanisława w Iwtym Ro
ku: Roli ani Zadnyi niema Lyssow Ogrod y
Sadowtą do tey Chatupy w Izbe z Chroste
przystawiany Stary zta Chlewik dwa z Chro
ste takie Stare zle Ku Kowal w Kuznie
co potrzeba do Dworu robi Dziesiąta Ma
Tysa Nowa zewnątrzkim dobra wt tupy now
ewina do Sieni Drzwi z Starci dobre na
Biegunach ale Izby na Zawiasach z Klamk
Zelazną Kumin z Gliny tpiony Bii po towa
z Gliny powdwą z Kafli prostych stawiany
Posowd poiedynoro Zawana Okna Dwo
niewielkie Podłogi niemasz w tey Chatupie
miejsca Matcusz Bielski Poddany z Zon
Maryanną maia Syna iednego Jakobz w
Bietym Roku Corek S. Antonine w Bietym
Salomey w Gtym Magdalenę w Imym Ma
ryanne w 4tym y Rebeke w Sgim Roku B
grod y Wotę trzyma ma Zatogę Wodow po
z iednego Granistego lat 12 tpszego a Dr
giego Mrozowatego lat 16 Maiącego do Ro
boty niezdatnego Obydwa wzrostu Srednieyo Za
ciągu robi Mgr Dni 3 a Zona 4 maią Sto
bote y 2 Dwa Chlewki z Chrostu Stare zle
Krowę zabrzną iedną Swinie Woi Chaizy z
Dzieżami Jedenasta Kmiecia niedaleko
Karczmy w Stupy y Dyki Zawiana Cwek
y Stupy po Rzeki Prowadzony na niey Ko
zrzuc Stare u Wiązchu Samego Wiatr
pki poobrywał do tey Kurni wchodzac Drzw
z Dechi da Biegunach Stare Kumin na Mos
nach z Gliny wylepiony do tey Kurni Gracowity

Marow

Marcin Dobrzenicki Kowal ma Stallu Dworskie
– to iest Kowadło Duże dobre Młotki Stary Zły lecz
iszcze do Użytku zdatny Młotow dwa iden maty
– tonący Duży Kleszczow dwoie dobrych iedne Rzeczne a
– drugie Siekierna Sparog maty iden Szynalnicę ma
– iedną Dłuciownicę maią od Opałow robienia iedną
Stępel maty iden Dziurlak maty iden Dwuna
sta Karczma z Wiazdem Szerstami na Potw
– orzu z Gołnic stoiąca z Wystawy Izba w Wyciu
stawiana podmurowana a Staynia w Stupy z Dy
low Stara lecz iszcze dobra Stupy u Wiazdu potrze
– sli popodmuchniwaty Wzrąb Przesrd wzdłuż rzes
a wpres Dwa trzymaiący Posrycie Stare milysa
mi złe a osobliwie w Szerycie od Południa Sno
– lu do Wiatru poobdzierane do tey Karczmy ze
Dwoma wchodzące Drzwi tak do Sieni iak Izby
z Tarcic na Pawiasach z Klamkami Żelaznemi
u Izbetnych Haczyk do zamykania w tey Izbie
– do Południa Kuchnia z Gliny lepiony Przantmur
murowany z Cegły Piec podług z Kafli Zielonych
podług z Cegły stary Izba y Alkierz grzeiący u
– ony Koronka popsuta Sosnowa z Tarcic na Pakta
– ch dobra Okien trzy nowiutkich w Drzewa o
prawnych Szyb Dziewięć pełnych aiedna ze
wszystkim wybita w tey Izbie Stół długi z dwoch
Tarcic hyflowanych na Łapkach Ławy długie
na Około przy Scianie Stolarskie Robotą także
na Łapkach przy Piecu także Ławka mała Sto
– łek długi na Nogach z Tarcicy Sosnowey
z Izby wchodzące do Alkierza Drzwi z Tarcic
Sosnowych na Pawiasach Dwoch Żelaznych z
Klamką y Skoblem Żelaznemi w tym Alkierzu
Sosna taka iak w Izbie Okno iedno w Drze
wno oprawne Szyb Sześć natkniętych aiedna
ze wszystkim wybita Podłogi tak w Izbie
iak w Alkierzu dziemasz z tego Alkierza do Ko=
mory Drzwi z Tarcic Sosnowych na Dwoch
Pawiasach z Haczykiem Żelaznym w tey Komo
rze Szałas murowany Dobry z Cegły y Kamie
ni do Użytku Drzwi z Tarcic z Skoblem na Pa
wiasach Żelaznych z Komory na Dwor Drzwi z Tarcic
Tarcic na Pawiasach bez Klamki y Skobla Tylko się

AGAD WARSZAWA

Drewniana

Drzewniany zapory zasciewaia Dworowa nad Komorą iak w
Izbie Kuchin Wielki w Kuchni nad Stopniach na Bel
kach stoiących z Gliny a nad Dachem do Wierzchu
legta naemierzany do Kuchni Drzwi Sosnowe na
dwoch Zelaznych Zawiasach wchodzą ze Sieni
do Wiazdu Izbedka Goscinna do ktorey Drzwi z
Sarcic na Zawiasach z Klamką y Skoblem Zela
znemi w tey Izbedce Piec z Kafli Zielonych ma
lowanych dobry Kamienek z Gliny wylepiony Podło
gi niemasz Dworowa z Sarcic Sosnowych na za
kładzie dobra Okienko iedno w Drewno Oprawne
whtonym Szyb w tey natkuronych z tey Izbedki
do Komorki Drzwi z Deszek do Spągow Gorzeniami
Zelaznemi przybitianych na Biegunach w Komorze
Dworowa idąc w Izbie w Kancemie mieszkaia Zyd Aw
Izbedce Stangret wyrey między Przeladzą napiia
ny z Zoną Katarzyną Poddani maią Syna Mala
chiego w Iwym Roku Imieniem Adama między Ko
rzką y Karczmą Studnia Podrodzie dobre Olszewe
Sochą wkopana Dzbowa ubitony na Wiei Kulbaka
do wyciągania Wody idąc od Karczmy Srodkiem
Wsi tey Dworowi na Drugiey Stanie Izby
nasta Sadzawka w Stupy z Drzewa
rzniętego Stawiana Nowa zeboyskim Dobra
Snopkami pokryta wchodzą do Sieni Drzwi
dwoie z Sarcic Sosnowych na Biegunach z
Zaporami Drewnianemi Kamien na Stopniach
na Belkach stawanych z Gliny lepiony do Izby
wchodzą Drzwi na Zawiasach Swoich Zelaznych
z Sarcic Sosnowych Kamienek z Gliny lepiony
Piec z Kafli stanych Zielonych Okien trzecielkich
owawkonych iedna zeboyskim a Dwie Szyby
natkurone Dworowa na Belkach poiedynczo z Sar
cic kładziona Dwie Sarcice przetasowane z
Izby do Komory Drzwi na Biegunach z Sar
cic z Komory Drzwi takiez w tey Komorze y
Sieni Podłogi ani Podłogi niemasz w nie
mieszka Jan Bielski Poddany z Urszulą Zone
maią Syna Imieniem Grzegorza ktory ze niedawno
z Krakowska Petronellą ozenił y przy nich Siostrzeni
ze Sobą Franciszkę maią w Zim Roku trzyma
Dworo y Bud Rolcze zadzi żadney niemal Ulgi
dwa Dni y Zona dwa wtydnie Robią do kego ma
ią Stodołę y Sieczę z Chrustu Stan ze Cztery
na Chałupa w Stupy y Dyle Stawia

na

Stawiana do Stupy Cwele z Glany znaczne pnie
pruchniewały. Poszycie Stare do tey Chałupy. wrzeb
rzge do Sieni Drzwi Dwoia na Biegunach
z Zarcie Stare Kumin z Gliny na Stopniach
na Belkach Zawanych do Izby Drzwi z Za
cie. Stare na Dwoch Zawiasach z Klamką Zelazną
y kołkiem do przyczyniania Kumineh z Gliny Pie
z Kafli Prostych patrzących Pozowa z Zarcie
Stara: bez dobra Podłogi niemasz. Stolenbas
mały bez z Sztyb drobnych pomalowanych z I
zby do Komory Drzwi na Zawiasach Zelaznych
z Kołkiem do Komory na Dwor Drzwi na Bie
gunach z Zapora Drewniana Pozowa takaz
sama w Izbie Podłogi niemasz: w Sieni takoz
Dzwony niemasz. w tey Chałupie mieszka Szlach
pan Slicwinski Poddany z Zona Salomea
maią Dzieci Dziewcze Corek Cztery Konstan
cya W 12tym Elżbieta w 10tym i Magda
lena w 8mym i Nanna w 4ym y Syna
Szymona w 4tym Roku Służąca Poddana
z Cieszkowa Imieniem Petronella Zatogę Wo
dow Parę ubogą Pszczoł 6 Drugiego z
Gniadego lat 10 Maszcz Wzrostu Średnie
go Sprzęt do Roboty Rolney Wozow dwa Swinie
Wozy y Pługi z Zelazami trzymaią Ogro
dy Cała Rolę Zaciąg robią 4gr dni trzy a
Zona Cztery w tydzien maią takoż Szedoke Zo
pki y Chlewek z Chrostu Stawiana Stare bez
dobre Piętnasta Chałupa w Sieni
z Drzewa mniey Stawiana Stara bez Za
pcze dobra do Sieni Drzwi iedne do Izby dru
gie Okno na Biegunach Kumin na Sto
pniach na Belkach Zawanych z Gliny bez
pieczny w Izbie Kumineh maty z Gliny występ
pony Pie z Kafli prostych Stary Okno Jedno
ny Pie z Kafli prostych Stary Okno Jedno
ny Kawałkow Sztyrow Pozowa z Deski Sta
ra Podłogi niemasz. w tey Chałupie Mieszka
Woyciech Jaroszynski Poddany z Zona Katarzy
na maią Syna Josefa W 10tym Roku trzymaią
pul Roleh z Ogrodem Zatogi żadney niemasz robia
Oboie po dwa dni w tydzien 4gr Szarwarku

w Sieni

w Swoie Woły przy tey Chałupie Chlewek z Chrostu
ugrodzony także Stodoła Szopa z Chrostu Sta-
wiane Stare lecz dobre. Pole Dzienne na
tyże Wsi pod Trębino y Sniegocino Ze
wszystkiem Zytem y Pszenicą Zasiane tylko
na Jarzynę Rzepisko ku Granicy Sniegockiey
Zagonow Staiem 42 a w 2gim Mieyscu
Szesnascie także Staiem, w 3cim przy samey
Granicy Sniegockiey Zagonow Osm y na
Zastawie od Drazdzewskiego Cztery Sta-
iem podorane zostały się

Piotkowo Małe

Budowla Dworska

Folwark odwoch Izbach Szczytami na
Wschod y Zachod Stoiący w Zamek z Drzewa
tartego Stawiany Stary Sciany y Cwele a
zwłaszcza w onegiey Połowie od Zachodu Po-
pruchniały Dach z Słomy dekowany y ten Sta-
ry do tego Folwarku wchodząc do Sieni Drzwi
na Dwoch Zawiasach Zelaznych z Klamką dre-
wnianą z Tarcic Stare Złe z Sieni Podłoga z
Tarcic Stara popaczona nad Sienią Połowa
z Desek poiedynczo kładzionych dobra do Ku-
chni Drzwi z Tarcic Sosnowych na
dwoch Zawiasach z Klamką Drewniana
Kumin Murowany z Cegły dobry z Sieni
wchodząc do Izby na Południe Drzwi na dwoch
Zawiasach z Klamką drewnianą Stare z Tar-
cic Sosnowych Kumin mały z Cegły muro-
wany Kapa tylko z Drewnianemi Pałąka-
mi z Gliny Piec od dołu połową z Gliney
a od Gory z Kafli prostych stawiany Tę
Izbę y Alkierz grzeiący stary lecz Jeszcze na-
zły Podłoga y Nosowa na Belkach z
Tarcic Stara lecz ieszcze niezła Okien
Trzy z Szyb drobnych w Drewno oprawnych dwa
na Zawiasach z Hlczykami do zamykania a trze-
cie bez Zawiasow Szyby wszystkie prawie popę-
kane Stoł niewielki z Desek Dębowych na
Stalugach Sosnowych Stary porozklejany Trzy

trzy Pokie zamiast Szafy wedwoch Słupkach z
Desek Sosnowych z tey Izby wchodząc do Alkierza
Drzwi fasowane Stolarską robotą na Zawiasach
z Skoblem y Gałką Żelazną do przyciągania
w Alkierzu Podłoga y Posowa taka iak w Iz-
bie Okien dwa na Zawiasach z Haczykami
takich iak w Izbie Kuminek z Cegły Murowany Do-
bry tylko trynkowanie poopadało Szafa Po-
snowa Stolarską robotą z dwiema Drzwiczkami
na Zawiasach bez Zamków y Skobłów Stara
z Alkierza do Sionki Drzwi Stare na dwoch
Zawiasach z Skoblem z Sionki na Dwor
Drzwi Stare złe połupane na Dwoch
Zawiasach y Hakach bez Skobla do Ko-
mory Drzwi takie iakie y z Alkierza lecz
iedna Zawiasa oderwana z Skoblem w Ko-
morze nic niemasz pusta, nad Sionką y Ko-
morą Posowa z Tarcic Stara lecz Je-
szcze niesła, na drugiey Stronie Izba pusta
Kuminek z Gliny potłuczony, Okna Dwa
Deskami zabite Podłogi niemasz, Posowa
Stara z Desek Sosnowych, Drzwi do tey
Izby z Tarcic Sosnowych na Dwoch
Zawiasach z Kołdwrotkiem Drewnianym
do zamykania Stare: w tym Folwarku
Konewka do Wody Dobra Szkopek mały
dobry, Kłoda Stara od Plew dla Swinie
puł Garcowka Drewniana, Lada z Stalnicą
y Rzezakiem, Siekiera niewielka, Szpadel
Żelazny dobry Nowy, Hastelek od Soli Sta-
ry, a Drugi puł Garcowy od Masła Dre-
wniane, Stołków Stolarską Robotą trzy:
ieden Mały, a Dwa Większe, na No-
gach z Balów Sosnowych Ciesielską
Robotą, na Gorę Drabka do wchodzenia
Ten Folwark całe do Kuperacyi niezdatny
Item Stodoła Dworska o iednym Klepi-
sku tak iak Folwark Szczytami Stoiąca
pod Dekowką stara w Słupy ieden Bok
od Zachodu z Dyłów a w Szczycie od

Południa

od Południa Chrostem zagrodzona także y Dwa
Przęsła od Wschodu z Chrostu Mszy ponod
gniwały pochylona od Wschodu trzema pod
porami wsparta Wierzyi Dwoie Składa-
nych Stanych złych na Biegunach z
poręczami u iednych Skobel do zamy-
kania na Kłódkę Drugą Stodołę o
Dwoch Klepiskach Szczytami na Połu-
dnie y Połnoc w Zamek z Drzewa tarte-
go na Sochach Dębowych na Cwelach
w Wiązarek dawanych Stawiana pod De-
kowką zewszystkim dobra od Podworza Wie-
rzyi Dwoie na Biegunach na Zamkiy
zamykane od Pola także Dwoie na
Biegunach Szpęgy na Końcach Żelazem
okute y przez te Szpęgy y Bieguny przecho-
dzi też Żelazo do zatykania w Srodku
tey Stodoły w Połowie Szpichrz od pier-
wszego do Drugiego Klepiska Drzwi tak
od Pierwszego iak Drugiego Klepiska do
tegoż Szpichrza z Tarcic grubych do
Szpęgów Gwoździami Żelaznemi przybija-
nych na Dwoch Zawiasach z Zam-
kami Podłoga y Posowa z Tarcic po-
iedynczo kładzionych Dobre w tym Szpi-
chrzu przegroda Srodkiem z Tarcic
do Pułapu Młynik do Chędożenia Zbo-
ża z Kolbą Żelazną do Obracania
koła dobry z Tarcic Sosnowych w
Folwarku Czeladz

1mo Maryanna Gospodyni Poddana
2do Syn iey Leon za Chłopca Służący
3tio Kazmierz Jędrzejak Parobek Poddany
Item Owczarnia Szczytami iak Folwark
Stoiąca wzdłuż Przęseł Osm wszerz Dwa w
Słupy y Dyk niektore darte niektore rznię-
te Stawiana pod Dekowką Staralne

dawne

niedawno reperowana w tey Pwczarni są Dręgy y do kładzenia Słomy. Drzwi troie na Biegunach z Desek

Budowla Wieyska

Pierwsza Chałupa Wieyska w Słupy y Dyk Stawiana Stara Słupy y Cwile popod gniwały Poszycie Stare lecz ieszcze Dobre do tey Chałupy do Sieni Drzwi z Desek na Biegunach z Klamką Drewniana Kumin Wielki na Stożynach na Belkach Dawanych z Sieni do Izby Drzwi takież iak do Sieni w Izbie Kuminek mały z Gliny lepiony Piec z Kafli starych Posowa Stara nadprochniała Podłogi niemasz Okienko iedno z Szyb w Drewno oprawnych Dobre, w tey Chałupie mieszka Maciey Poddany z Żoną Maryanną Dzieci maią Sześcioro trzech Synow toiest Piotra w Osmym Jana w 4tym Szymana w 1wszym Córek także trzy Agnieszkę w 10tym Teklę w 15tym a Maryannę w 2gim Roku Załogę Wołow parę iednego Graniastego a drugiego Czerwonego oby dwa niezbyt Stare po lat Sześć maiące do Roboty zdatne Krowę iedną Ogrod y Pur rolek trzymaią robią Zaciągu Mąż Dwa dni a Żona od Swiętego Woyciecha do Swiętego Marcina Dwa Dni a od Swiętego Marcina do Swiętego Woyciecha Dzień ieden w Tydzień przy tey Chałupie przybudowana Szonka y Staynia z Chrostu w Sieni posowy niemasz Stodoła w Słupy połowę z Chrostu po dwa z Dylow stawiana Słupy y Cwile popodgniwały Dyk popruchniały znacznie się pochiliła przestawienia potrzebuie Druga Chałupa w Słupy y Dyk tarte Sta

wiane

Stawiana zewszystkiem dobra Snopkami pokryta
Drzwi do Sieni z Tarcic Sosnowych na Biegu-
nach z Klamką Drewnianą Kumin Wielki
na Stożynach na Belkach Stawianych z
Gliny lepiony Drzwi do Izby z Tarcic Sosno-
wych na dwoch Zawiasach Żelaznych z Sko-
blem Żelaznym do zamykania Kuminek y Piec
z Gliny lepiony w tey Izbie y Sieni Posowa z
Tarcic na Zakładkę Okno małe iedno z Szyb
drobnych w ktorym Osm napęknietych Podłogi
niemasz do Komory z Izby Drzwi z Dosek na
Zawiasach z Skoblem Żelaznym Posowa nad
Komorą iak nad Izbą do tey Chałupy Chlewek
z Chrostu przygrodzony w tey Chałupie mie-
szka Tomasz Poddany z Żoną Maryanną
maią Syna Ludwika w 5tym y Corkę Mary-
annę w 9tym Roku Załogi żadney (: oprocz
Krowy y Swini :) niemaią Kopczyznę biorąc
Mąż po pułtory Kony Żona po Kopie iedney
Żyta y Jęczmienia Mąż Pszenicy Zagonow
Dwa Grochu Trzy Jare Tatarki Trzy
Owsa Trzy Żona Zagon ieden Pszenicy a
Grochu Tatarki y Owsa po Dwa Zagony
Rzepnicy poztykę Obie Rzepy po Jaremu
robią Zaciąg po Dni trzy w tydzień do tego
Ogrodek trzymaią Trzecia Chałupa
z Pruska w Wiązarek Stawiana Sciany
między Wiązarkiem z Kotwic lepione Snopka-
mi pokryta dobra Szczyt ieden od Południa
także Kotwicami lepiony do Sieni wchodząc
Drzwi na Biegunach z Tarcic iuż Złe
z Klamką Drewnianą Kumin na Stożynach
na Belkach dawanych z Gliny lepiony do
Izby Drzwi na Zawiasach z Tarcic dobre
Kuminek y Piec z Gliny Posowa nad Sie-
nią y Izbą z Tarcic poiedynczo dawane Po-
dłogi niemasz Okno niewielkie iedno z Szyb
drobnych w ktorym Siedm spękanych w tey
Chałupie mieszka Owczarz Wolny ma Swoią
gromadę do tey Chałupy Szopka na Sochach z Ch

Itu

z Chrostu przystawiona Czwarta Chałupa tak
Stawiana iak y Trzecia zewszystkiem tak dobra
w niey mieszkaią Antoni y Michał z Żonami Wolni
Kopczyznę bierze Antoni z Żoną taką iak y To-
masz Piąta Chałupa zewszystkiem taka
iak 3cia y Czwarta w niey mieszkaią Mary-
anna Wawrzeniowa Wdowa ma Corkę Tere-
sę w 8mym Roku także Małgorzata Pracowito-
go Jozefa nazwanego Król na Mieczie będącego
Żona Ma Corkę Agnieszkę w Roku 10stym
Poddani biorą Obydwie Kopczyznę taką iak
y Tomaszowa do tych Chałup należy Stodo-
ła na Sochach w Słupy z Chrostu Sta-
wiana Snopkami pokryta stara także y
Ogrod. Zawsią przy Granicy Ciołkowa
Wielkiego Sadzawka wyslawowana niewielka
przy ktorey Studnia Pogrodki rowne z Ziemią
ponadgniwały Natymże Ciołkowie Małym
Pole Ozimne pod Stepkowo Zytem y Psze-
nicą obsiane tylko na Jarzynę w iednym miey-
scu przy Drodze do Radzanowa idącey Zago-
now 60 Staiem podoranych a w drugim miey-
scu od Łąk Folwarku Zagonow 68 Staiem
niepodorany został się.

Paulus Sulkowski Burgus Castrensis Plocensis

Officium praesens Crenae Capit. Plocensis ad Oblationem Gnosi
Joannis Ostrowicki Statum Bonorum Ciołkowa
Major et Minor per Officium Burgi Crenae Plocensis Officio
Consensu Manuque ejus propria Subscriptum
Reproducens ad Acticanae Actisq praesens Ingrossanae
suscepit in Tenore Sequens Inserat. Orgli
vero Ejusq Status hic Circa Acta praesens est Re-
lictum.

In Cro Plocensi Fra 2da pt Sctor Trium Regum
pxa Scilicet die Undecima Mensis Januarij Anno
Domini 1790mo

1 GR SR

Quemadmodum Judicium praesens Compromissoriale in Tmo-
mente Decreti Judicij Sui Compromissorialis in fundo Oppidi
Bilsko Die 20 Mensis Julij in Anno nunc Currenti prolati Die
Prima Mensis Octobris incidens ob legalitates Sui Judicij Con-
descendere non valet ne itaque Terminus ejusdem Compromissi
Partibus in supra expressum Decretum intrantibus eva-
nescat ideo Judicium praesens Compromissoriale infrascriptum
Eundem Terminum Compromissi Memorato Decreto Limi-
tationis determinatum ad Diem 25tum Mensis Octobris in An-
no praesenti proxime imminentem Cum Omnibus tam Ori-
ginalis Inscriptionis Compromissorialis Contentis quam et
praeallegati Decreti Compromissorialis rigoribus limitat pro-
rogat et differt Conservando Partibus memoratis Utrisque
mentionata Compromissoriali Inscriptione exaratis Ter-
minum Suo Coram Judicio Compromissoriali eodem in
Termino comparendi paratum peremptorium Proroga-
tionis praesens robore Datt in Lelice Curiaque residentio-
nali Die 27 Mensis 7bris 1790 Ao

Stephanus in Lelice Karnkowski per Partes Inscriptus Super Arbiter

Officium praesens Cum Capit. Phocensi ad oblatum
Generosi Petri Karski Prorogationem Actum Condmi in Fundo
Bonor. in Fraenominandis Inter Partes in Fraexaranda
Agitandis per JM Ejusdem Compromissi Superarbitrum
factum et Subscriptum reproducendum ad Acticandum Actique praesens
ingrossandum Suscepit in Tenore Sequenti Incorporando Origi-
nale vero Ejusdem prorogationis Citta acta ut relictum

423

Jn Cis Phoenix Feria 3tia Pridie Festi S. Michaelis Archiangeli scilicet die 28va Mensis 7bris AD 1790mo

Actum Plociæ, Feria Quarta Die scilicet Sexta Mensis Octobris, Annô Domini Millesimô Septingentesimô Nonagesimô.

Coram Magnificis Adamo Chamski Vice Palatino Palatinatus Plocens. Thoma Trzinski Burgrabio atq; Susceptante Actor. Castrens. Plocens. In præsentia Nobilium et Spectabilium Josephi Antonii Jędrzeiewicz Subdelegati Præconsulis, Francisci Krzywicki Judicis advocati, Joannis Golba, Michaelis Hazlingier, Francisci Sikorski, Adalberti Puternicki, Consulum, tum Honoratorum Joannis Sucharski Petri Cybulski Scabinorum, nec non Famatorum Stanislai Truchalski, ejusdem Nominis Tucholski, Laurentii Dobrowolski, Gregorii Turowski Sexdecem Virorum atq; Cechmagistrorum Civitatis S.æ R.æ M.tis Plocens. tum Providi Michaelis Zołnowski M.tis Regni Generalis Jurati, Actum præsens acclamantis, et eidem Actui adstantis. Qui quidem Magcus Vice Palatinus Palatinatus Plocens. Cum M.gco Burgrabio atq; Susceptante

Castrensi

Castrensi Plocensi, Nec non Magistratu Plocensi inhaerendo Legi positivae ad constituendam Taxam rerum Vendibilium et Commestibilium aliorumq effectuum accessit, eamq Taxam constituit Sequentem.

Cech Rzezniczy.

Mięso Wołowe piękne z powrosem funt po Groszy 6. podleysze po Groszy 5. Łoy nietopiony funt po Groszy 15. topiony po Groszy 18. Ozor z Wołu dobrego lub Krowy po Złotym 1. groszy 6. z podleyszych Wołu lub Krowy po Złł: 1. Osierdzie to iest Wątroba letka z Cięzką y z Sercem z dobrego Wołu. po Złł. 3. z podleyszego po Złł: 2. Nogi z dobrego Wołu po Złł. 1. z podleyszego po Groszy 24. Mięsa Kozłowego funt po Groszy 4. Cielęcinę gdy Sprzedawać będą, aby dla okazałości większey Ceny, takowey nienadymali, lecz Onę Sumiennie Sprzedawali, Mięsa Skopowego pięknego funt po Groszy 5. podleyszego po Groszy 4. Łoy rownież z Bydlęcym ma bydź sprzedawanym. Wieprzowina. Słoniny taflowey funt po Groszy 12. podleyszey funt po Groszy 10. Swieżego mięsa Wieprzowego na Szruty przedawanego funt po Groszy 7. Głowa z dobrze Karmnego Wieprza po Złł: 1. groszy 6. z podleyszego po Złł: 1. Mniey Karmnych Wieprzow Głowa po Groszy 24. Sadła funt z tucznego Wieprza po Groszy 14. Rzeznikom zaleca się Katolikom iako też y Żydom, aby funty Cechowe w Jatkach zawsze mieli, y temi na Szalkach mięso ważąc Sprzedawali. Ta-

Taka

Taxa dla Rzeźników ad primam Januarij Roku następnego 1791. Służyć ma, po ktorym Terminie gdyby Bydło droższe znaydowało się, ustanowienia Taxy Sprawiedliwey Magistratowi moc zostawuie się.

Cech Piekarski.

Ustanawia się aby Chleba Bochenek ważący funtów 3. y puł po Groszy 6. Ponieważ Żyta Korzec w teraźnieyszym Czasie płaci po Złł: 12. w Jnszych zaś Miasteczkach Wojewodztwa tego Bochenek Chleba ważący funtów 4. ma bydź przedawany po Groszy 6. Kukełka Łutow 15. ważąca po Groszu iednym, ma bydź przedawana, ponieważ Pszenicy Korzec w Czasie teraźnieyszym płaci po Złł: 17. W Jnnych zaś Miasteczkach Kukełka ważyć ma Łutów 16. za Grosz Jeden. Jtymże Piekarzom Zaleca się aby funty y Łuty Sprawiedliwe zawsze w Jatkach mieli, y na takowe Chleb sprzedawali.

Cech Szewcki.

Butow Juchtowych dobrych para po Złł: 9. Butów Sakowych para, ma bydź przedawana po Złł: 10. Butow para z tuteyszey Wyprawy po Złł: 6. Trzewików Sakowych para po Złł: 3. Trzewikow para z tuteyszey Wyprawy po Złł: 2. groszy 12. Od przyszycia Butow dla Parobka z tuteyszey Wyprawy po Złł: 3. brać powinni, Od zrobienia pary Butow, gdy da kto Skorę swoią durchnetowanych z podeszwą Maystra ma się płacić po Złł: 4. groszy 15. Od zrobienia pary Butów bez durchnetowania z podeszwą Złł: 3. gr 15. Od zrobienia pary Butów Ordynaryinych z podeszwą Maystra Złł: 2. gr 15. ma się płacić.

Garbarze

Garbarze.

Od Wyprawy Skory Wołowey dobrey — Złł: 3.
Od Skory Krowiey dobrey — — — Złł: 2.
Od Skory Końskiey — — — — Złł: 2.
Od Skory z Wołczaku y Jałowiaków — — Złł: 1. gr 15.
Od Skorki Sakowey większey na Jucht wyprawney — — — — — — — Złł: 1. gr 6.
Od Skorki takieyże mnieyszey — — — Złł: 1.
Od Skorki Kozłowey dobrey — — — Złł: 2.
Od podleyszey — — — — — — Złł: 1. gr 15.

Ostrzega się aby Kupuiący Skory od Garbarzy /: ktorzy za swoie pieniądze ze Skarbu kupuią Skory :/ niewięcey nad Taxę Skory z wyprawą oneyże Złoty Jeden brali, to iest: za Wołową Złł: 20. za Krowią zas Złł: 15.

Krawcy.

Od roboty Pary Sukien Garniturowych Sukiennych, od Mundurow, od Materyalnych o iego Stole Złł: 4. Od Delij z Obsznurkowaniem Złł: 2. gr 15. Od Płaszcza Polskiego Złł: 1. gr 15. Od Płaszcza na Liberyą Kroiem Niemieckim Złł: 2. gr 15. Od Szarawarow gładkich Złł: 1. Od Szarawarów z Guzikami od Gory do Dołu Złł: 2. Od pary Sukien z Ordynaryinego Sukna Złł: 2. gr 15. Od Żupana, Ferezyi, Spodni Stangreckich Złł: 3. gr 15. Od Liberyi na Osobę iedną modą teraznieyszą używaney iako to: od Sorduta, Fraku, Kamzelki y Spodni Złł: 7. Od Kapoty Złł: 2. Od roboty Czamarki z podszyciem y potrzebami Złł: 3. Od Kawalerki na Dziewki Złł: 1. Od Gorseta Groszy 12.

Smoła.

Smoły Garnec Nowey Miary tu w Płocku groszy 16.
W Innych zas Miasteczkach y Mieyscach groszy 12.

Wozy

Wozy

Wos Klonowy prosty z Osiami tu w Płocku Zł: 10.
w Innych zas Miasteczkach Zł: 8.
Wos Brzozowy z Osiami Zł: 7.
Płuzyce dobrą robotą tu w Płocku y Bielsku Zł: 1.
w Innych zas Miasteczkach groszy 24.
Bron para w Płocku y Bielsku Zł: 1. gr 6.
w Innych zas Miasteczkach Bron para Zł: 1.
Sanie wielkie dobre w Płocku przedawać się
powinny po Zł: 3. podleysze po Zł: 2.
w Innych zas Miasteczkach gdzie się Bory
znayduią Sanie wielkie dobre po Zł: 2. po:
dleysze po Zł: 1. gr 15.

Bednarze.

Klepki Dembowe bry Korcowe po Zł: Pol: 5.
Mnieysze zas podług proporcyi płacić się
powinny. Beczki od piwa po Zł Pol: 3.
Cwiardki po Szostakow 2. Inne zas Naczy:
nia do Gospodarstwa należące, aby sumien:
nie sprzedawali, zaleca się. Widły y Łopaty
w Płocku po Groszy 4. w Innych zas Mia:
steczkach przy Lasach po Groszy 3.

Targowego Wybieranie po Miastach Miastecz:
kach Krolewskich na fundamencie Prawa ostrze:
ga się aby niebyło wybierane pod iakimkol:
wiek pretextem, Obywatele Wszystkich Miast
y Miasteczek Woiewodztwa Płockiego ustano:
wione Wagi y Łokcie zachować powinni,
y niemi sprzedawać ato pod Winami w
Prawie opisanemi na Czyiekolwiek Zaziale:
nie wskazać mianemi, Innych zas Miar,
Łokci y Funtow, nad te ktore się Zastawiły,

aby

429

aby niemieli y nieużywali, Osobliwie Przez-
montow tak drewnianych iako też y Zela-
znych pod Surowością Prawa ostrzega się. Ktora
to Taxa y Ustanowienie ninieysze aby wszyst-
kim Woiewodztwa tego Miastom, Miasteczkom
y ich Obywatelom wiadoma była, takową w
Kancellaryi Grodzkiey Płockiey zaoblatować, y
po Miastach publikować dyzponuie się, y
aby po Drzwiach Ratusznych w każdym mieście
była na pismie zawieszona Zaleca się.

Adam Chamski Podwoiewodzy Woiewodztwa Płockiego

Tomasz Trzcinski Burgrabia i Susceptant Grodzki Płocki

Offm praesens Crem Capitl Plocen ad oblationem
G. Thomae Kraiewski Taxam rerum vendibilium
Commestibiliumq per M. Vice Palatinum Plocen
Conditam manuq Eius propria subscriptam repro-
ducen ad acticanae activaq Czen ingrossanae
suscepit in tenore Sequen (Inserat.) Origina-
le vero Eiusdem Taxae circa acta Czen est relictum

In Crd Plocen fra bta ante fm S. Hedvigis Viduae
Electae Dei proxo Scilicet Die 8va Mensis 8bris
Anno Domini 1790.

1 GR. SR.

Offm Infrasupscriptus Camerariatus Grlis Pltus Plocen
Siquidem Tmem Condmus Grlis Inter Bona Wilczagora Ab
una et Borkowo Magna ac Sniedzianowo pte ab altera
per Decretum Terrestre Plocen in Supre Die
Decima Septima Mensis Octobris Anno pro-
xime elapso 1789no Inter Hieredes Supra
scriptor Bonor prolatu pro ~~Die~~ Feria Secunda
post Dominicam Cantate Anno Currente pfixa et
determinatu oblegalitates Suas in tempore pfixo ex-
pedire non valet Ideo ne Terminus Partibus evane
scere videatur Eundem ad Diem Vigesimam
quintam Mensis Octobris Anni Labente proxime
venturam cum Omni Vigore et Rigore Decreti Exec
tivi et quarvis Ad Citationum prorogat et differt
conservando Terminum illo in tempore Coram
Illustri Magnifico Succamerario vel
Ejus Officio tam Partibus quam Adcitatu Com
parente peratu peremptorium; quam quidem
Prorogationem ut ad Notitiam Partium
deveniat in loco differentiar Inter Dicta Bona
per Ministerialem quemvis in Praesentia
Duor Nobilium promulgante Ptibus et
Adcitu notificante et Coram Actis Cren Plocen
modo Oblatu porrigente et Recognoscendam
Censet in Quorum Fidem Datum
in Dziębakowo Die Decima nona
Mensis Aprilis Anno Domini
Millesimo Septingentesimo Nonagesimo

Adamus Łączynski Camerarius Granitialis Pltus Plocen
Cria

431

Officium praesens Cren. Capitl. Plocen. ad Oblationem M. R. G. Providi
Benedicti Zmiiak de Wilczagora Authi et Jurati Prorogati
onem Actus Condnis Grlis in Bonis inferius explanan.
agitanae per Offm Cmrle Grle Plocen. factam Manuq.
Ejusq. Officij Subscriptam reproducen. ad acticanae Actisq.
praesen. ingrossanae Suscepit in Tenore Sequen. I. Inseratur.
Originale vero Ejus circa Acta praesen. est relictum. Ehic Subinde
Idem Mlis suprascriptus rcit se die hodierna in loco Con
troverso supraseror. Bonor. in Prorogaone expressor. fuisse
Trnumq. Ejusq. Condnis ad Diem in eaq. Prorogaone
expressam praesen. Mlibus Casimiro et Antonio Komorowskie
reclamasse publicasse ~~et ad notitiam Partium deduxisse~~
Partibusq. notificasse de quo praesen. Jq. Mlis fecit Relaonem
In Crd Plocen. Idq. Sub Celebratione Judicior. Tra Quarta
pt Dni Misericordiae proxima Scilicet Die 21 Men. Aprilis
A D 1790.

63.

1 GR SR

Officium Camerariatus Granitiale Pltus Plocens Infra subscripto Terminum Condescensionis Granitialis Inter Bona Ramatowo Sielskie et Pięczeniec ab Una et Ramatowo Kosinskie Parte ab Altera ex Anteriori Prorogatione Suum per Officium facta ad Acta Crens Capitl Plocens Die Duodecima Mensis Junij Anno praesens per Oblatum perrecta Die Nona Mensis Junij anno Curens Incidens determinato ob Impossibiles Rationes Nullo modo expedire valens ne Partibus Terminus evanescere videatur Etiam ad Affectionem Partium Terminum Ejusdem Condescensionis Granitialis ad Diem Decimam Nonam Mensis Maij in Anno futuro 1791. Venturam Cum Omni Vigore et Rigore Decreti Executivi ac Anteriorum Prorogationum et Adcitationum prorogat et Differt Conservando Terminum Partibus et Adcitatis illo in Termino Coram Illmo Mco Succamerario vel Ejus Officio Comparendi Paratum Peremptoriam Quaniquidem Prorogationem in loco Differentiae per Illem quemvis in Praesentia Duae Nobilium promulgandam Partibus Notificandae et ad Acta Crens Plocens Modo Oblata porrigendam Censet in quod fidem Dato in Dzierbakowo Die ~~[illegible]~~ Octava Mensis Novembris Anno Dni 1790

Adamus Łączyński Camerarius Granitialis Pltus Plocens

Offm̄ presens Crensis Capitis Plocen ad Oblationem MMGPro-
vidi Simonis Stanczak de Kamiatowko Authi et Juriti
Prorogationem Actus Condnis Gilis inter bona inferius
nominanda agitanda per Officium Crmle Gile Pltus
Plocen factam manuq Eius subseram reproducen
ad Acticanda Actisq Pzen ingrossanda Suscepit in
Tenore Sequen (Inserat) Originale eiusd Proro-
gationis Circa Acta Pzen est relictum et hic Subinde
Idem Mlis Recognovit Se in loco Controverso Su-
prascriptor bonor die hodierna in Actu Contenta fuisse
ibiq Condescendendo Trnum eiusd Condnis Pzen
Nobilibus Francisco Pradzyn Rei et Ignatio Zielo-
wski ad diem in prorogatione expressam ~~notifica~~
reclamasse et ad notitiam indubiam Pltum deduxisse ac
de facto notificasse de quo Eius Relatio.

In Crio Plocen Fra 3tia ante festum Sancti Martini
Pontificis Venerandi proxima Scilicet die Nona
Mensis Novembris Anno Dni 1790

Officium Cameraniale Terre Plocense Infra
Sorum Ternum Condescensionis In B Mokrsk
mente Decreti Terris Plocen Inter Illem
M Cajetanum Mlicki Castellanum Lecznen
Abuna et JM M Joannem Commissionis Civili
ter bellicae In Pltu Plocen Commissarium Theodo
rum et Carolum Sokolnickie Tribunidas Plocen
Ab Altera parte Agitandae Fra Ecla post Dnicam
~~[illegible]~~ ~~[illegible]~~ Ao fluenti Coincidentem
negotiationibus Commissionis Civiliter bellicae Pltus
Plocen ex munere sui Commissionatus Officium
suum Impedientibus ad Fram Secundam post
Dnicam ~~[illegible]~~ Jubilate Ao Currenti deveni
entem differendo per Mlem quemvis reclaman
dum praecipit quo Interimo reclamando ad
haec bona pro expedienda illa Condescensione
Se Condescensurum determinat

Dat In Raciąż ~~[illegible]~~ die 17
Aprilis 1790 Ao

Petrus Kuclowski Cameranius Terris Plocen et Com
missionis Civiliter bellicae Pltus Plocen Commissarius

Offm pens Cren Capitt Plocen ad Oblationem Mlis Rni Glis
Providi Joannis Sobecki de Sokolniki Authoris Jurati Prorogationem
Infrascriptae Actus Condnis Ind Bonis Infrascriptis Nominandae Ind Ptes Infra
exarandae agitandae per Offm Cameraniale Terre Plocen facto manu
quae ejusdem Officii propria Subscriptam reproducendae ad acti
cendae Actisque praesentis Ingrossandae Suscepit In Tenore Sequen
(inscriptur) ~~[illegible]~~ Originale ejusdem Prorogationis Circa Acta
praesentis ejus Relictum

In Cro Plocensi ~~[illegible]~~ In Terris Querelar Causar que Officii
Judicijs Cren Capitt Plocen ex publica Acclamatione legitime

435 legitime indiem hodiernam Incidere Feria Qda pro Dm Arizen
cordis proxima scilicet Die 19 Mensis Aprilis Ao 1790.

436

Prorogatio Actus Condicionis
inter JM Sulicki atq
JMM. Solwhicki. per
Offm Cameraricale Tre
Ptocie Facta:

Anno 1796mo

Actum in Fundo Bonor. Karwowo Oszumowice idq in Trno Condnis Partibus designato Feria Quarta post Dominicam Cantate proxima Scilicet Die Quinta Mensis Maij Anno Domini 1790mo in Presentia Generosorum Mathei Lisowski Burgae Crenae Plocenae Petri Sokolnicki Gabrielis Karwowski ac aliorum plurimorum Nobilium ad actum presenae Congregatorum nec non Mlis Regni Glis Providi Joannis Maychrowicz de Rostkowo authi et Jurati Actum presenae acclamanae et eidem adstanae

Officium Infrascriptum Burgae Crenae Plocenae Condescensoriale robore Decreti Judicij Officij Crenae Plocenae de Actu ejus in Castro Plocenae in Terminis Querellarum Causarumq Officij Judicijs Crenae Capitis Plocenae legitime in diem hodiernam juxta Suam Cadentiam Incidenae Feria Secunda post Dominicam Invocavit Quadragesimalem proxima Scilicet Die Vigesima Secunda Mensis Februarij Anno Currenae Inter Ipsos Petrum Ostrowicki et Julianam Rokitnicka Juvicem Congeos Actores ab una et Gnosos Jacobum et alterum Jacobum Simonem Parentem Ignatium Filium Albertum Parentem Petrum Filium Karwowskie Joannem Krasniewski Casimirum Parentem et Hiacinthum Filium Smardzewskie Paulum Stupecki et Mariannam Cywinska Congeos Cito parte ab altera prolato Quo mediante Condescensio Judicij Sui aut Officij Presenae praevia de adventu Sui tempestive faciendae avisatione ad Fundum Bonorum Karwowo Oszumowice est adinventa Cui Judicio aut Officio Burgae Conducendo Condescensuro Comportationem Documentorum Causam presenae evincenae praeviis Conscribendis Summarijs ac praestando Super realem Comportationem Juramento injungendi Quibus Comportatis de adeptione Fundorum violentijs Injurijs Damnis Cunctisq Partium Praetensionibus Inquirendi Investigandi Inquisitiones expediendi Juramenta pro oportunitate negotij excipiendi restitutionem Fundorum cum Calculo Parti Injuriatae demandandi Bonificationem et Satisfactionem

Omni-

Omnimodarm Quantum Cui et a quo provenerit prestandarm adinu
rienda Tmos prosequendi rigores arrestandi totalmq hanc Causam
ad Contenta Manifestationum Tmor Documentorq Partium
nihil intactum et Inresolutum relinquendo pro exigentia Legis et Ju
stitie Finaliter diffiniendi disjudicandi et moderandi Cujus D
asionj Partes pacem et Judicato subesse sub pena Banito
nis Presentium Tmo Condonis Super Parte Contravenience
blicanda Sunt obstricte adcitatioq Partibus cum Beneficio
mandi ut prior Actoratuum est Omissa Deco eodem in Re
tion existence precorum est virtute Cujus ad Registratione
Partis Actoree Determinatoq prius per avisationem Dii
dicium Tmo ad Bona mi Acta Contenta Condescendit Ibidem
Condescendendo Juris dictionem Suam Officiosam provisa On
Scanitate Actibus Judicijs Congrua hoc Mis Actui presente
assistence Fundavit Partesq ad Comparende Suo Curarm Offi
Ejdem Ministerialj authoritate Injunxit ad Cujus authoritate
rem Partibus et quide Sis Petro Ostrowicki et Juliannee Ro
tnitka Invicem Congibus et quidem Conte in assistentia M
nitis Actonibus et adcitatis personaliter Sis Jacobo et alte
Jacobo Simone Parente Ignatii Filio Alberto Parente
tro Filio Kurnowskie Citatis Personaliter Sio Joanne Kra
wski Cis Personaliter Sis Casimiro Parente et Hilarintho
Smardzewskie Cis per Filium Suo et Parentis Suis nom
personaliter Sis Paulo Stupecki et Maryanna Cywinska
Invicem Congibus Citatis et Actoribus per Maritum Suo
Contis Suis nomine Personaliter Coram Officio Suo Condi
parence et secum Judiciter Controvertence Quorum Partium Contro
Inductis causidicis Satisfaciant Partes utraq Decreto Injuncto
Adcitationis Quos negotium proposcerit idq mi Instantij et
riam mi Satisfactionem Sententie Officij Sui Sis Stupec
Cis relationem edite Citacionis Coram Actis Cere Florence Feria
Quarta post Dominicam Jubilate videlicet Die Vigesima
octava Mensis Aprilis Anno Presence per Mem Regni
Providum Joannem Mayckowniez de Rostkowo authorem et Ju
one Sios Petrum Ostrowicki et Juliannam Rokitnicka Jug
Conjuges respectu ademptionis fundi attentaq violentiar

alia

ac aliarum Circumstantiarum ad Bona Hamorno Posthumonio exportata
reponunt Ceteri vero Citati in Comparitionem Intrantes nullam adhibitionem
pro presente Condicio Tno necessariam esse sibi Intenant prout de Sa
tisfactione in Promissis adinventa Partibus experiri mandat In Ex
perimento Ulterioribus Partium Controversijs Coram Se Inductis
Causidicis exequendo regulam Decreti vi Cuius presens Fundata
Jurisdictio teneri Partes utrasq ante Omnia Comportare Documen
ta Causam Presentem concernentia previis Conscribende Summarijs et
Parti per Partem Communicandis idq in Instanti Officium Pre
sens censet Comportarunt Partes utraq Documenta Summariatim
Conscripta et sibi vicissim Communicata per se et Officium
Suum Subscripta specificata supergvam Comportationem Jura
mentum abutrinq sibi Condonarunt prout de Satisfecisse eas de
Partes arbitratur et Causam Presentem ulteriis Prosequi Jubet
in Prosecutione suspensa tantisper Resolutione Eorunde Do
cumentorum Per Ptes Comportatorum ad revisionem anexi et Com
parationem cum Partibus ac Vicinis Offm presens se se Contu
lit Qua peracta revisione quamiam ex Eadem Sufficienter Offm
Suum Informare se non valet propter meliorem et Sufficientiorem
Sui Informationem tam in specie Probationis obiecte ademptu
ris agronem Quam in Omnibus et Singulis Circumstantijs ne
cessariam esse Inquisitionem in approbationem et reprobationem ad Con
tenta Tmonium et Protestationum per partes Instantanee ed u
cendam censet et adhibitis Aliis Judicis ad Pronuntiandam Super
Incorruptionem Testium Juris Rotham prestitenunt hisce Juramen
tum tam J Petrus Osthoricki suo et Contis Sue nomine quam
J Paulus Rzepecki Similiter Suo et Contis sue nomine respon
Quod Prestitum Juramentum Statuit Officium Quatenus Pas
Interrogatoria Conscribant sibi abinviam Communicent Subscri
bant Testes Pari numero Inducant et Inquisitionem Suam edu
cant Interrogatoria Consentiperunt et Sibi abinviam Communica
runt subscripserunt Testes Pari numero Induxerunt et Inquisitionem
Suam Eduxerunt postq educta premissas Inquisitiones Officium ex Con
sensu utrarum Partium ob Spem ineunde Concordie Quam Omni
ejus robore ad Captatum Tempus limitat differt et prorogat Con
servando Jtum Partibus sine Quavis adhibitione sui Coram Officio
aut alio in Decreto expresso idq premia edenda avisationis Limite

Actum presente Condicio

tio

440

Limitationis Praesentis Vigore
Thomas Kowalewski Burgr Crenae Plocensis Judex Condecensis
Officialis

Tandem in Trno ex Limitatione per avisationem pro Die hodierna Determinato Incidenti nempe Feria Sexta post Festum Visitationis Gloriosissimae Virginis Mariae Scilicet Die nona Mensis Julij Anno Dni 1790 Praesens Gsis Matheo Lisowski Burgr Crenae Plocensis Petro Sokolnicki Josepho Starczewski Andrea Karwowski Casimiro Zglinicki Adamo Białoskurski ac alijs Plurimis Nobilibus ad Actum praesens Congregatis nec non Mlle Regni Gle Provido Joanne Maychrowicz de Rostkowo autho et Jurato Actum praesens acclamans et eidem adstante reassumpta voce Suprascripti Mlis Jurisdictione Sua Officiosa praemissas Ptes ad Comparendae Suo coram Officio acclamare Intimavit Quo in Trno Comparuerunt Gnosi Petrus Ostrowicki et Julianna Rokitnicka Invicem Conges Actis et adcitatis et quidem Consors in assistentia sui Mariti Personaliter Gsi Paulus Skupecki et Marianna Cywinska Invicem Conges Citti et Actis per Maritum suo et Contis suae nomine personaliter Gnosi Simon Parens et Ignatius Filius Karwowscy Citti Pltr Gnosi Casimirus Parens et Hiacinthus Filius Smardzewscy Citti per Filium Suo et Parentis Sui nomine Pltr Gsus Joannes Krasnewski Citti Pltr Gnosi Jacobus et alter Jacobus tu Albertus Parens et Petrus Filius Karwowscy Citati personaliter Quibus Comparentibus resolvendo suspensionem Superius circa Actum Limitationis per Officium Suum fecit Quando quidem tam ex revisione ac indagatione quam Comportatis per Partes Documentis in Summarijs expressis attento Decreto Condescensionali in Fundo hominis Bonor Karwowo Oszumowice Inter Eosdem Gnosos Ostrowickie modernos Actis ab una et Gnosos Smardzewskie et alios pro tunc Citti Intuitu ademptionis Fundor disarationis metar ac peractar violentiar

per

per Officium Burgre Cene Plocene Die vna Mensis Novembris
in Anno 1787 Parte ab altera Prolato et ad Acta Cene Plocene Die
Vigesima Tertia Mense Julij 1788 Anno per Oblatam exorrecto
nulla ademptio Fundor Officio suo constat idirco Officium Exn
Cunde Cam Ostrowicki cum Cris Smardzewskie Kamowskie Kra
mewskie respectu objecte ademptionis Fundor incompetenter agere
Declarat non minus per Cnosum Paulum Stupeckie Sulos Quatuor
uno Stadio Tendenes in Loco Dicto Sannonie Item in alteo
Loco dicto ejod Moczydło Quartam Plm Desoulie ibidem uno Sta
dio Tendenes ex Sorte Stabowizna Cri Ostrowicki Hereditas ad
Sortem sui Solthowizna per Transmutationem lowr adjudi
Judiceq agnitos esse proinde Officium presens hosce Sulos
ad sortem Stabowizna pro se Cnosi Ostrowicki adjudicat Quo
vero spectat peracta Violentiar sigilie ~~ex Lite~~ Inquisitionibus
Quo ad Actoratum Cnosor Ostrowickich cone Cnos Stupeckie Kar
wowskie Smardzewskie Krasnienskie ac alios Instructa luculentissime
Comperitur Cnos Stupeckie Conges et alios Cis Cnesos Ostrowi
skie ibidem Conges Actis sepissimis Temporibus Lesisse Diffamasse
Damna in Frumentis et Pratis Inventarijs Quotannis Intulisse
Sepimenta circa hortos ac hortorythonia locata tum Longuria ex
holodio Desolato per Omnes Cis Collegisse et Combusisse per
Cam vero Stupeckie Cis Domus Actis Invasisse Invadendo va
rias Rixas et Contentiones excitasse Ibiq Lesisse Diffamasse
Cam Agnethem Cri Fugam expedivisse Volatilia Domestica per
Cnos Karwowskie intercepisse et pro Commodo Suo Convertisse
aliasq Inconvenientias Inquisitionibus Deductis peregisse pro his
Itaq Delictis ac alijs Inquisitionibus explanatis non posse supra
scriptos Inculpatos penas evadere Officium Presens Sententiat
Decernendo Quatenus Judex Cis Turnim Castri Plocene Supe
riorem mi et pro Feria Secunda post Festum Nativitatis
Gloriosissime Virginis Marie in Anno Presenes Ventura
Ingrediantur ejusq Sepimenem set Quia Cri Stupeccy sibi at
Mantus spatio unius Septimane Consors vero post exitum
sui Mariti de Turni Spatio Duarum Septimanar religiau
tem Cetati Spatio unius septimane sine intermissione Conti
nuent et expleant nec non in expensis de Turni et Quia Cnos
Stupeckie tam pro se quam Intercedendo Contem penam Qua
Cnosor Ostrowickich Famulam

Dnus

Quadruplicem Quatuordecem Marcarum Polonicalium circa exitum
de Turri Gsae Stupecka Contis Suae Jam autem Reliqui Cit
Quisq ex Persona Sui in exitu illorum per poenam Simplicem
Quatuordecem Marcarum Polonicalium Compensando Damnaeaholo
duim Combustum Coram Officio et Actis Crenae Plocenae idq
sub poena Bannis in Casu Contraventionis Circa Mani
festationem Faciendae Publicandae Gnosis Ostrowickim Congibus
Solvant et realiter enumerent Quo refert Actoratum Gnosorum
Stupeckich Congum cum Gsos Ostrowickie ex adcitatione For
matt siquidem ex Eisdem Inquisitionibus plane elicitur Gm Ostro
wicka Contem saepe saepius rixas cum Gsis Stupeckie ex
citasse res varias sine scitu Mariti ac Volatilia varijs ho
minibus Condonasse et de interceptione Earundem rerum Vici
nos Suos Coram Marito accusasse exinde rixarum excitatio
nis Causa extitisse cum Gnosa Stupecka vicissim se Se
Laesisse Diffamasse ~~Contemptuosa~~ Irrealia nunquam De
ducibilia honori Nobilitari nociva sibi Objecisse per Gm
vero Maritum Ostrowicki hosce progressus Conti Suae non
vituperasse pro his Itaq inconvenientijs eosdem Gnosos Ostro
wickie Conges punibiles Officium adinvenit Injungendo
Quatenus Jidem Gnosi Ostrowiccy Conges Turrim Castri
Plocenae Superiorem in et pro Trno supra expresso Ineant
eandemq sessionem et quidem Maritus Spatio Trium Dierum
Consors vero Spatio Unius Septimanae Sine intermis
sione Continuent et expleant nec non in exitu de Turri
Gsus Ostrowicki tam pro Se Quam Intercedendo Contem
poenam Duplicem Quatuordecem Marcarum Polonicalium idq
sub Simili Quo supra apposito rigore Gsis Stupeckim
Solvant et realiter enumeret Quoniam Gsus Casimirus Smardze
rzki nihil in Quoviam redarguitur esse reus idcirco Liber
pronuntiatur reliquas vero Praetensiones Praetensionibus Bo
nificandae esse vult ac Declarat Decreti Praesenti robore
Contis Suae

Thomas Kowalewski Burgr Crenae Plocenae Judex Condtis
Officio

Officium Praesens Curae Capitis Plocensis ad Oblationem Gnosi Joannis Kowalewski Decanum Condile Infrascriptae In Bonis Insensis nominandae Inter Partes Infraexaranda per Officium Burgae Curae Plocensis Prolatae manuque episcopi Officij Propria subscriptae reproducendae ad Acticandum Actisque Praesentis Ingrossandae Suscepit In Tenore Sequente (inseratur) Originale vero Ejusdem Decani Circa Acta Praesentis est Relictum

In Castro Plocensi Feria Secunda post Festum Nativitatis Gloriosissimae Virginis Mariae Proxima Scilicet Die Decima Tertia Mensis Septembris AD 1790

Officium Burgrae Cren. Plocense infrasubscriptam Condescensionem in Bonis Strusino Robore Decreti Judicij Cren. Plocen. Inter Gnosos Dionisium Strusinski Franciscum Mizerowski et Antonium Uminski prolati pro Die Decima Tertia Mensis Aprilis Anni Currentis per Avisationem Sui Officij determinatae ob legalitate Sui nullo modo expedire valens ne Terminus praefatae Condescensionis Ptibus evanescat Eumque ad Diem Vigesimam Sextam Mensis Maij Anni labentis cum Vigore et Rigore Decreti executivi prorogat et differt Conservandae Trium Ptibus Sine qua vis adcitationem Comparationem paratae peremptorium Datum Plociae Die 12 Mensis Aprilis A.D. 1790.

Paulus Sulkowski Burgr. et Susceptans Cren. Plocen.

Officium praesens Cren. Capitis Plocensis ad Oblationem G. Nicolai Milodroski Prorogationem infrascriptam in B. inferius nominandae Trium Actus Condescensionis agitandae designandae Inter Ptes infraexaratae per Officium Burgrae Cren. Plocen. Judicii manuque Eiusdem Officij Subscriptam reproducere ad acticandae Actisque praesentis ingrossandae Suscepit, in Tenore Sequente inseratur Originale Eiusdem Prorogationis Circa Acta praesentis est relictum.

In Cro Plocensi feria 2da post Dm Conductus Paschae proxima Scilicet Die 12 Mensis Aprilis A.D. 1790.

1 GR. SR.

Dom Infrascriptum Cameraniatus Granitialis Ple-
Pltus Plocens Quoniam Terminum Condescensio-
nis Granitialis inter Bona Ramutowo Kozinskie
ab Una, et Hozino Parte ab altera per antiquorum
sui Officij ~~sui~~ Officij Grlis Prorogationem ad-
tiam secundam post Decem Julitate anni labentis
Determinatis ob legalitates sui Officij Indispensabi-
les pfatam Condicionem Grlem inter supra Ex-
pressa Bona Ramutowo Kozinskie ab Una
et Hozino Parte ab altera Eodem in Termino
ullomodo expedire valens # Officium Pens.
Eunae Condnis Granitialis Terminum Cum
Omni Vigore et Rigore tam Dni Executivi
quam adcitationum et Prorogationum antiquo-
rum ad Diem Vigesimam Secundam Mensis
9bris Ao Pcens Incidentem Prorogat et
differt Eandemq Prorogationem per Mlem
quemvis in Praesentia Dnorum Nobilium pro-
mulgandae et Coram Actis Crnae Plocens Reco-
gnoscens Censet Datt in Residentia Soli-
ta in Bonis Dziembakowo Situata Die
Vigesima Quarta Mensis Aprilis An-
no Domini Millesimo Septingen-
tesimo Nonagesimo # ne ita y Termi-
nus Ejusdem Condnis Evanescat

Adamus Łączyński Cameranus Granitialis Pltus Plocensis mp
p. d. 22 9bris.

Officium praesens Crae Capitl Plocen ad Oblationem MRi Provid.
Philippi Marczyński de Szamborz Authi et Jurati Proroga-
tionem Actus Condnis Grlis inter Bona inferius nominanda
agitanda per Officium Crmle Plocen facti Manuq Ejus
subscriptam reproducen ad Acticanda Actisq praesen ingrossanda
Suscepit in Tenore Sequen (Inserat) Originale vero Ejus
Prorogationis Circa Acta est relictum. Et hic Subinde Idem
Mlis rvit Se die hodierna fuisse in loco Controverso ibiaq
Condescendendo Trmum Condnis Grlis praesen Nobilibus Bartho-
lomaeo Zochowski et Gregorio Leszczyński ad diem in Proroga-
tione expressam Proclamasse publicasse ~~et ad Notitiam~~
et Partibus notificasse de quo praesen Jae Mlis fecit Relationem

In Cra Plocen Fra Secunda pt Dni Jubilatae prima Scilicet Die 26
Men Aprilis AD 1790.

Actum in Fundo Bonor. Stawiszyno Zwalewo Sorteq Gsi Josephi Stawiski Haeredit. Fra 2da in Vigilia Festi Sancti Mathaei Apli Videlicet die 20. Mensis Septembris Anno Dni 1790.

In Praesentia Nlium Stanislai Zbikowski et Onuphrij Kotarski ac alior. ad Actum praesens congregat. Wee non Mag. P. Adalberti Kowalski de Sadłowo Authi et Jurati Actum praesens Acclamans et Eius adstans

Offm Burgrabiale Crens Plocens Infrascriptae Insistendo Legibus Rni Muneriq Officij sui satisfaciens Potestate Decrm Executi in Srzeńsko in Trnis Communibus Tribus idq in Determinio Judicior. mente Legis Regestro Executionum praescripto Inter Gm Simonem Krzywkowski Bll. Act. ab Una et Gros Burgrabior Crens Plocens Parte ab Altera Prolato in Supersessioneq per Offm suum facto inserto postq praemissam Supersessionem in Fundo Br. Stawiszyno Zwalewo Die Tertia Mensis Novembris Ao 1789. facta ad Actaq Crens Plocens in Mlava die 17 Mensis et Anni eorde per Oblatam porrecta ad tradenda Bona suprascra Vigore Resolutionis a Commissione Bellica Utriusq Gentis habita cumq adhibita Copia Militari ut Pote tribus Mlibus tum Nobilibus ac Mli in Actu Antentis ad dicta Bona Offe condescendit ibiq Jurisdictionem suam executi More solito fundavit Pter vro ad praesentiam sui suprascro Mli Acclamare jussit ad Cuius itaq Mlis Acclamationem plter Comparens Gsus Simon Krzywkowski reproduxit Processum utpote Decrm in Judi Tribus Zawskrzeni In Srzeńsko Fra 2da pt Fm Scti Lucae Evangelistae scilicet d. 20 Mensis Octobris Ao 1788 Inter modernum Actu ab Una et Gm Josephum Stawiski Citati

448

pte ab Altera subrecutt Summam Sexcentor Tyne cum Pro
visionibus Marcis ac Luitis p re eiusce Partis Actt adjudi
dicam Necnon Condemnaonem in Trno satisfactorio ex
Parte Actt super pfata Parte Citatt ex re non satisfactio
nis pinserto Decro injunctae Solutionis pmissae Summae
Provisionum et Marcar in Mlava Fra 3tia in Vigilia
Festi Nattis S. Joannis Bstae Ao Eoe circa Maonem
obtentt et Publicatt Petijt ab Officio pseno tam Vigore
reproducti Decri et Processus qm et Decri Executoriali
superius de Actu annotati in Supersessioneq inserti Tra
ditionem suprascror Br plenarie Processu obnoxior pera
gi et exequi Sortemq sibi tam in Summa Originali quam
Provisionali tum Luitis Poenis ac Processu tradi Cuius Postu
lationi fce Offm Annuenae Legiq Rni insistendo Quo
niam a Citato Jure victo nemo ad Impugnanae Comparuit
Proinde Offm ad Traditionem dictor Br Stawiszyno
Zwalewo se se contulit Cuius tenor sequitur Eius modi
Naypierw ze Stodoły Wydziela się y podaie Zboża w Sno
pach to jest Zyta Kop Dziesięć Jęczmienia Kop Osm
a to in vim Processu y Prowizyi reszta zaś Zyta y Jęczmie
nia iako też innego Rodzaju Zboże w Stodołach Znay
duiące się dla J.P. Stawiskiego zostawuie się w Polu
ad praesens Ugorowym pod Małocin Podaie się Płoska
wszerz Zagonów trzy wzdłuż Stay Osmioro ciągnąca
się do Granicy Małockiey na tey Płosce trzy Zagony Sta
iem Rzepą zasiane na Wezgłowny przy Drodze do Ma
łocina idącey podaie się Zagonów Dwa Stay Pięciorgi
do Granicy Wilewskiey ciągnące się item Zagonów Dwa
Stay Czworgi item Zagonów Dwa Stay Dwoygi item
Zagonow Dwa Staiem Jednym w Polu Jarzynnym
pod Sadłowo Podaie się Przecz przy Drodze do Sadłowa
idącey Szeroki Zagonów trzy Długi większe Puł staia
przy teyże Drodze Drugi przecz Szeroki Zagonów Dwa

Długi Staie jedno item Pluzka urzerz Zagonow Dwa urzdaj
Stay Pięcioro ciągnąca się do Granicy Sadowskiey item
Pluzka Szeroka y Długa jako y Pierwsza w Miejscu zwa-
nym Pięć przy Drodze od Matocina do Bieżania idą-
cey Podaie się Przez Szeroki Zagonow trzy Stay Dwoyg
item Przez Szerogi Zagonow Dwa Stay Dwoyg w Polu
ad meridiem Ozimnym pod Stawiszyno Zaszyka idące do
Brodu pod Wilebro od Granicy Stawiszyna Zaszyka Po-
daie się Pluzka Szeroka Zagonow Cztery Stay Dwoyg
item Pluzka Zagonow Dwa Stay Dwoyg item Pluz-
ka Zagonow y Stay tyleż item Pluzka Zagonow Mi
Staiem Jednym item Pluzka urzerz Zagonow trzy Stay
Dwoyg item Pluzka Zagonow Dwa Stay Dwoyg item
Pluzka Szeroka Zagonow Cztery ciągnąca się Stay troy-
gi te zwyż opisane Gronta we wszystkich trzech Polach
leżą między Rolami JW Panow Pijsta y Szymana Stawi-
skich z iedney a JW. Ludwiny Stawiskiey z drugiey strony
prosto w te Gronta Znayduiące się taki do Dworu Probsto-
wego Posesora należeć maią Podaie się tamże Groz
za Budynkiem JW. Andrzeja Stawiskiego będąca wkoło
Płotem ogrodzona lecz Płot stary zły w tey Grodzi jest
Zasianych Jęczmieniem Zagonow trzydzieści trzy Gnoy
Zagonow trzy w prosto od Budynku Dziewięć Kawał-
kow rożnym Wartkowem a Pięć Kartoflami Zasiane
od Pola zaś Kawałkow Cztery Kapusty Zasadzone lecz wany-
wo po większey części przerwane Za Grodz z wyższe-
nym Zbożem y Warzywem do teraźniejszego Posesora
należyć będzie Tamże pt Plenane per Actum Scrzeszpitone
Agros Pallig obsignationem cum Omnibus eorum Attinen-
tibus usibus ac fructibus Originali in
Pzcentu a Summa Originali Excentor Symphonę się
ad Evolutionem eiusdem Summae Extenuationemq Re
stantis Processus ac Provisionis Gzo Simoni Krzyżto-
wski Supra citati Agros sine Inscriptionibus
Jtm Suum tradidit et dimisit Illemq supra scriptum
Actui suo apparitorem ad Intromittendum Eiq Parti Adi

450

addidit Qui Mlis additus cum supraseris Wlibus eanc Ptem Actis in Agros offie traditis intromisit investivit et in Pacifica Possessione nemine impugnanc et Contradicenc reliquit de quo Jac Mlis fecit Relaonem.

Bernardus Czerznicki Burgr Crenc

Offm pzens Crenc Capitis Plocenc ad Oblationem Gsi Simonis Krzyżkowski BCP. Traditionem infrascriptis in Bonis infernominanc pro re sui offerenc servienc manu Eiusc Officij subscriptis Offie subsecutis reproducenc ad Acticanc Actisq pzenc ingrossanc suscepit in tenore sen Inseras Originale Eiusc Traditionis circa Acta pzenc est Relictum.

In Crō Plocenc F 3. pt Fm S Michaelis Archangeli pxa scilicet 5ta Mensis Octobris Anno Dni 1790.

Actum in Fundo Bonorum Rosthowo Fra Quarta Infra Octavas Festi Sacratissimi
Corporis Christi Domini Scilicet die Nona Mensis Junij Anno Dñi 1790 nr
in Dno Condnis ac limitacone prodie hodierna per suum Offm determinata, incidenti
in Presentia Gsorum Thomæ Kowalewski BC Plocens, Petri Sokolnicki, Mathei
Brzozowski, Martini Siemiątkowski Thomæ Wiercieński, aliorum Plurimorum
ad Actum psens, Congregatorum, nec non Mtis Regni Gnalis Provisi Joannis
Maychrowicz de Rosthowo Authi et Juxati, Actum ps̃ens Acclamans et ejdem
ad stanz.

242 451

Offm Infra scriptum BC Plocens in Virtute tam Dñi Crens Plocens die Vigesima Se
ptima Mens Aprilis Anno ps̃ens inter Ptes in Genies exp̃lariam Condnem ad Fundu
in Actu exp̃sorum Bonorum injungens, quam Limitacois pro die in Actu exarata
p suum Offm in Fundo horumce Bonorum Rosthowo ob Trinas Contraventiones
Gsi Andreæ Krasiewski, factæ, Actisq; Crens Plocens die Trigesima Prima Mens Maij
Anno ps̃ens oblatuæ, ad Fundum in Actu Annotatorum Bonorum condescendet
pbis, et Condescendendo Jurisdictionem suam Voce Mlis in Actu exp̃si fundavit, qua
fundata, Ptes ad Inscribendam Comparitionem Ejus Mli acclamare jussit, quorum Trno
Acclamatorio Ptibus, et quiq; Gsis Joachimo Patruo, Augustino, Francisco, et Vin
centio, Filiastris Kowalewskie, Actis, per Cunq; Gsum Joachimum Kowalewski
Patruum, suo, et Filiastrorum suorum Nõe plter, Gso Andrea Krasiewski citato
dicendo plter, Gso Stanislao Kownacki citato plter, Gso Ignatio Krasiewski
adcitato, et dicendo plter, Satisfaciant Ptes Dño in Puncto injuncto adita
tionis, et quoniam in Satisfactionem Sententiæ Officij sui Gsi Joachimus Pa
truus, Augustinus, Franciscus, et Vincentius, Filiastri, Kowalewscy Cens Gsum
Ignatium Krasiewski Relacõem Edi Citacõnis ex loco delicti respectu Extradi
tionis Inventarionum, Rerum Mbilium, post Fatæ olim Gsi Antonij Kowalewski
Actis Fratris, et Parentis, p Cunq; Gsum Krasiewski ac Parentem Ejus e Bonis
Rosthowo ad Bona Sarzyno Evectarum, et ad requisitiones non extradita rum,
per Actarum Violentiarum ad Bona Sarzyno Coram Actis Crens Visnogrodzkis
die Trigesima Prima Mens Maij Anno ps̃ens per Mlum Regni Gnalem Pro
videm Joannem Maychrowicz de Rosthow Authum et Juratum pro Trno
Eoq; Condnis ex Ptes sui reponunt, jam autem Gsi Krasiewscy, et Kownacki
Comparitionem plter inscribentes, nullam ipse ad citacõnem Oportunam
inferunt, ideo Satisfecisse Ptes hoc in Passu Offm ad invenit, et Ejusq; Ptibus
in Negotio Principali experiri mandat, in experimento licet quiq; Gsus
Andreas Krasiewski Citatus, Cens Gsum Joachimum Kowalewski Patruum
et Gsos Filiastros, in Comparitione exp̃sos, Ptem, quam suum Offm
respectu pro Antenion Trno Condnis non avisationis, ac gravaminibus in
Scenalitate pro Contraventione extensionis, Alijsq; in Circumstantijs
Mandnem Coram Actis Tribus Plocens in Plenario Fra Quarta post Festa
Solennia Sacri Pentecosten proxima Scilicet die Vigesima Sexta
Mens Maij Anno ps̃ens factum, reponit, et Eam Causam in Virtute Ejusq;
Mandnis ad Judicium Crens Plocens remittendam injungit, cum
enim in Antenion Condnis Trno præter Contraventionem nulla reso
lutio in Negotio Principali intercesserit ideo Eaq; remissione uti indebite
affectata, amputata, Ptibus in Causa procedere mandat, in procedendo
do Satisfaciant Ptes nempe Gsi Andreas Krasiewski, Stanislaus Kow
nacki, in Puncto Censcriptionis Regestrorum rerum Mbilium, pro ve
tustior Secundum, Vestium, ac totius Suppellectilis Domestica
Fatis olim Gsi Antonij Kowalewski Primovi olim Gsæ Rosalie de
Krasiewskie ultimo Voto Kownacki, Manti, Actis Fratris et Parentis
ideq; in instanti, licet quiq; Gsus Andreas Krasiewski Citatus Regis
trum hoc sub die Mense et Anno in Actu exp̃sis Censcriptum ac Ma
nu sua Subscriptum, jam autem Gsus Kownacki taliter Regestrum
die Vigesima Tertia Julij Anno 1790 in Rosthowo per se ipsum
Amicos Ptis Censcriptum, ac Manu sua, et Eor Amicor Subscriptum
Ptis Actoræ Communicarunt, superq; Realem Censcriptionem Regi
stri sui, Gsus Andreas Krasiewski ad Juramentum se se tradidit, Pars

Pars vero Adorea, de frente Gsi Andreæ Krasewski Juramento, in [illegible] Con-
scriptione Regestri Ejusdem non persistendo, Inquisitionem in probationem
supra exp. sor ex positis deo Offm Cancellariæ Inquisitionem p Ptes Instantes
educendam mandat, et super in Corruptionem Testium ad Rosthwan-
dum ad diem Mlis Judicis, p stitenunt, et quidem Gsius Joachimus Kowa-
lewski, suopt Filiastrorum nre, jam autem Gsus Andreas Krasewski
suo pro interesse, postquæ p stita Juramenta, Ptes Interrogatoria
Conscribant, Testes Nominet, Interrogatoria, ac Testes subscribant, Con-
scripserunt, Communicarunt, ac sibi vicissim subscripserunt, In-
quisitionem q suam, pleno in Numero Testium eduxerunt, quæ du-
cta, et diligenter Intimata, quoniam ex Inquisitione tam [illegible]
[illegible] in Actoratu Gsor Kowalewskich, quam in emendatio-
ne Gsi Andreæ Krasewski educta, luculenter patet, Gsum Andream
Krasewski, Gsæ Rosaliæ Krasewskæ, Primi olim Gsi Antonij
Kowalewski, Secundi ex post Voti Gsi Stanislaj Kownacki Comitis,
Parentem, dum Minorennium avum, post Mortem olim Gsi
Kowalewski ante puta Voti Ejusdem Gsæ de Krasewskie Kowa-
lewska, cum Gso Kownacki in Substantia Gsor Kowalewskich
Minorennium, cum Filia sua gesisse, ex Varias, Boves Naturmi-
nores, Oves ad Bona Krasniewo, Equam Gso Chyczewski, Equum
Gso Grzinski, tum Vestes, ac Adora Varij Granor Varsaviæ, Vi-
quod, ac Plonsko per semet ipsum, ac Filium Ejus Dissendi-
pe Summam Septingentorum, sive Octingentorum Flor Pol,
ad huc in Vita olim Gsi Antonij Kowalewski Collaudando, Cera-
Amicis, Eundo ex Ecclesia Górzen, ad Bona Rosthwo Nume-
rasse, et resitur Ubinam cum Eadem Gsæ de Krasewskie Kowa-
lewska, Easdem Pecunias, tam pro Vestibus, Adornibus, Bo-
Equis, Equabus, ac Mobilibus, tum paratas Summas Converti-
Arborum ad edificandum valentes ex Bonis Rosthwo, ad Bona Sa-
rzyno Evexisse, Inquisitionibusq Ejusdem has p tensiones in
tutate non eluci dantibus Easdem p tensiones ad Substantiam
Gsi Andreæ Krasewski, et Summam olim Gsæ Rosaliæ de Kra-
Primo Krasewskie, Kowalewska, Secundo Kownacka ubiris reperibi-
Regulandam censet, et ex Substantia tam Ejusdem Gsi Kraseu-
quam Summa Ejusdem olim Gsæ Ultimo Kownacka vindi-
dam præcusto dit, quo vero spectat Actoratum Eorundem Gsor
Kowalewskich, Cons Cum Gsum Kownacki Institutum, quoniam ver
Gsius Joachimus Kowalewski Patruus juxta Regestrum per Eu
Gsi Kownacki Conscriptum, Res Mobiles, ac Inventaria præter Summas
in Eod Regestro specificatas, quæ Inquisitionibus non sunt specifi-
tæ, recepit, ideo p Gsius Kownacki ab ulteriori impetitione Gsor Kow-
lewskich Liber pronuntiatur, quo deniq spectat Actoratum Eorundem Gsor
Kowalewskich Cons Gsum Krasewski ad Institutum, quoniam ex Inqui-
sitionibus deductum est Boves Binos Naturminores p Gsum
Andream Krasewski Ejus Parentem ex Bonis Rosthowo, ad Bona
Sarzyno adduxisse, et Eundem Gsum Krasewski Filium, Ejusdem Bou-
bus, in Commodum Bonor Sarzyno plus quam per tres Annos Labo-
rasse, et ad huc usq Eosdem Boves apud Eundem Gsum Ignatium
Insuminationes [illegible]

Ignatium Krasewski ostaje quo attento decernit Officium 453 quatenus
Pet Gri Andreas Parens, et Ignatius Filius Krasewscy unus ad
ad Alium se non referendo, Bonis in Etate Minores, Jam autem
Gnus Andreas Krasewski Parens Arundinem olim Gri Antonij
Kowalewski propriam, abactu pręs Dcni in Quatuor Se-
ptimanis Coram Officio et Actis Crenz Plovenz sub Pena Bonis
in Casu Contraventionis Circa Macinem in Jbid faciend
etiam distinctim, quonam ad Traditionem Arundinis pubscenz
Gnę Joachimo Kowalewski Patruo, et tradant, Nihilominus
Jdem Gri Krasewscy unus ad alium se non referendo Sum-
mam Trecentor Flor Pol in Bonificationem Carentię La-
borum ab Ejsd Bonis, pertinentig sub Cod Rigore et Coram Jsd Actis
ad Trnu Cod
quo supra Gnę Joachimo Kowalewski Patruo, pria —
Ejusd Summa pro Re nata per olim Gri Antonij Kowale
wski providenda Securitate Soluant, et Realiter Enumerent
Nihilominus Gnus Stanislaus Kownacki, in Sublationem Con
demnationis in Judicijs Officij Crenz Plovenz, die Vigesima
Septima, Mensis Aprilis, Anno Elapso Millesimo Septin
centesimo Octuagesimo Nono, et Rte suprascriptor Acti
super Cod Gnę Kownacki respectu Solutionis Summae
Traditionis Rerum Mobilium, totius Suppellectilis Domestic
Satis olim Gros Antonij Kowalewski, et Rosalię Krasewscy
Conjugum derelictę, obtento, Gnis Kowalewskim suo proprius
ad Manus Patruj prę Cod Tract Coram Ejsd Actis Crenz Plo
venz et subscriptis posito Rigore etiam distinctim pubicanz
Penam Dupli cum Quatuor Decem Marcas Pol Solvat
Dcni pręs Vigore.

Carolus Turowski Plovenz Judex Cendrlio

Officium Prefens Crenz Capitis Plovenz ad Relationem Jmi Actis
Gri Kowalewski Denum Cendit Infrascriptis in Rem in Jpsius
nominando Inter Cętera Infrascribendo per Officium Burgi
Crenz Plovenz prefatę Capitis manu Ejusdem Officij propria Subscriptis
expediendum ad Actitandum Citandum Mandandum Reliqua in
Genere Signorum Jnserendi Originale Crenz Decni more
Acta Crenz et relictum

Jn Cro Plovenz prę Vta post Dnicam Vigilianę pro
xima videlicet Die Tma Mensis Julij Anno 1790

454

Decretum in Fundo
Bonorum Rostkowo
Inter Gsos Kowalewskie,
ab una, et Gsos Krasze-
wskie et Kownacki
per Offm Rel Plocen
Latum

A 1790 Anno

J.GR.SR.

70

Officium Praesens Granitiale Camerariale Pltus Plocen infrasubscrum Trnum Condnis Gtis Inter Bona Wilczagora ab una et Koski Prte ab altera per Decrum Trre Plocen in Sepre Die 30 Mensis Maij Anno proxime elapso 1789 inter Haeredes Praemissor Br prolatt pro Die Decima Quinta Men Septembris Anni Ejusd Praefixae et per Prorogationem Sui Officij factam ad Acta Crm Plocen per Oblatam porrectt ad Feriam Quartam pt Dnicam Misericordiae Anno Currenti Venturam prolongatt Quoniam et in hocce Trno oblegatitates Sui expedire non valet ideo ne Trnus Ejusd Condnis evanescere videatur Eundem ad Diem Undecimam Men Octobris Anni ad Praesens laben cum Omni vigore et rigore Decri Executivi atq Adcitationum prorogat et differt Conservando Trnum illo in Tempore Coram JM Succamerario vel Ejus Officio Comparendi paratum peremptorium, quamquam Prorogaonem in loco differentiar Inter dicta Bona per Mlem quemvis in Praesentia duor Nobilium promulgandae Partibus et Adcitatis notificandae et Coram Actis Crm Plocen recognoscendae Conset in Quorum fidem Datt in Dzimbakowo Die 19 Men Aprilis AD 1790

Adamus Łączyński Camerarius Granitialis Pltus Plocen Pna

456

Offm praesens Cxne Capitl Plocen ad Oblat-
nem M R G P Benedicti Zmiiali de Willza
Authi et Jurati Prorogaonem infrascram Ag
Condnis in B inferius nominandae Agitandae
per Offm Cmile Gtli Plocen facta manuq Ejusd
Officij Lubscram reproducenc ad acticandae Actisq
praesenc Ingrossandae Suscepit in Tenore Seq
(inseratur) Originale Ejusdem Prorogaonis Cit
Acta praesenc est relicta hicq Subinde Idem Sup
scriptus Mlis ivit S. Dae hodierna in loco Con
troverso Supraseror Bonor in Prorogatione expressa
fuisse Tmunq Ejusdem Condescensionis Gratitiali
ad Diem in Eadem Prorogatione expressam pr
senc Nobilibus Casimiro et Antonio Komorowsk
reclamasse publicasse Partibusq notificasse de Quo
Ejus Relatio.

In Cro Plocensi Idque Sub Celebratione Judicior fer
4ta pt Dm Misericordiae proxima Scilicet Die 24 Mensis
Aprilis Anno Domini 1790ma

Offm infrascrum Crenę Capit Plocen Notariatus Licet si Terminum Condescensionis inter Ess Lisowskie ei Decen Judicij sui p Die Decima Octava mensis et anni Currenę in Bydgoszno et alijs ~~dei~~ agitandę designaverit, cum tamen p Termino Eodem ob sui legalitates condescendere non valet, ne itaq Terminus Ejusdem Condescensionis inter Partes evanescat, ideo Terminum supradictę Condescensionis ad Diem Quintam mensis Julij Anno pscnę Venturam cum Omni Robore et Vigore Decn supradicti prorogat Limitat et Differt ~~Prorogat~~ Conservando Partibus in Termino supradicto Comparendi paratum peremptorium Prorogationis pscnę Vigore Datum in Zygoty ę 17mo mensis Maij Ao 1790.

J. Kempicki Notarius Crenę Plocen

Officium pscnę Crenę Capitt Plocenę ad oblationem Gnosi Leonis Lisowski Prorogationem Infrascram actus Condnis inter Partes infra exarandę agitandę per Officium Crenę Plocenę Notariatus factam subscriptt reproducenę ad Acticandę actisq pscnę Ingrossandum suscepit in tenore sequenę (: Inserat :) Originale vero Ejusdę Prorogationis Circa Acta pscnę est Relictum.

In Crno Plocenę Fra Tertia post Dcam Exaudi proxima Scilicet Die 14. mensis Maij Anno Domini 1790.

1 GR SR

Ego per Infrascriptas Partes Inscriptus Superarbiter
notum facio. Quia in virtute Inscriptionis Compromisso-
rialis Coram actis Terrestris Plocensis in Plonsko Die Vigesima
tertia Mensis Octobris Anno Elapso 1789 no per Eius
Laurentium Zochowski et Mathaeum Duplicki factae ad Dni
judicanae Causas respectu haereditatis Sortium Bonorum Plonsa
Nobilium et ex Eadem haereditate promanantes Negotij quam Ra-
tione attentatam violentiam atque aliam Pretensionem Compromissum
Inscribentes ad Bona Plonsa praevijs per me superarbitrum
Innotescensijs Terminum Ejusdem Compromissi Determinantes
Impetrantes Terminum Ejusdem Compromissi Pro Feria
Secunda post Dnicam Judica In anno Praesenti Juridice
Determinat pro Eoque Termino se Condescensu-
um offert de Quo Sui adventu Partes Easque
per praesens Literas Innotescensionales obdestinat
Easque Literas Innotescensionales Coram actis
Coram Plocensi per oblatam porrigentes Esse
vult Datum In Wozniki Die Quinta Mensis
Martij Anno Dni 1790.

Antonius Woznicki Subjudex Terrestris Plocensis per Utrasque Par-
tes Inscriptus Superarbiter

Officium praesentis Lapidis Plocensis ad Obl[illegible]

459

Literas infrascriptas Innotescensoriales Innum Compromissi
Inter Pres infra ~~[illegible]~~ ~~[illegible]~~ Bonis inferius nominandis Dete
minan per M Superarbitrum factas manuq Eiusdem Sup
arbitri Subscriptas reproducen ad Acticanae Actis praesen
Ingrossanae Suscipit in Tenore Sequen Inserat
Originale Earum Literarum Innotescensorialium circa
Acta est relictum.

In Castro Plocen Fra Secunda post Dm Oculi Quadrlem pro Sacrilicet Die
Octava Mensis Martij AD 1790.

A. GR. SR.

Niżey podpisany na dniu dzisieyszym odebrawszy
wiadomość o wydanym przeciwko mnie y Bracią moim
pozwie na Sądy Grodzkie Płockie już się sądzące a kondescensyą
z mocy Dekretu Trybunalskiego sądząc w Dobrach
Mostowie w sprawie dość znaczney Importancyi
gdy ani do Attentowania Sprawy mojey dla wspomnio
ney Sądy Grodzkie Płockie ani do ciężynienia
Plenipotencyi do Akt zciechać nie mogę przeto
tą Plenipotencyą która takiey wagi mieć chcę
Jakoby Xięgami urzędownie zeznaną była
Urodz. Franciszka Drumieńskiego Karola Turo
wskiego y Melchiora Mieczyńskiego niemniey
Pawła Sułkowskiego za Plenipotentów moich
postanawiam dając Im moc w sprawach moich
wszelkich w odpowiedzi kompanicyi przeciwnie
moim pisania kontrowersyi y uniosków czynie
nia Juramentów pilnowania Dekretów akce
ptowania lub od nich mocy zakładania
y wszelkie Plenipotentom służące obowiązki
uskutecznienia ato w Sądzie Grodzkim Płockim
ninieyszey kadencyi a co kolwiek przez wspo
mnionych Plenipotentów moich ciężynione
będzie to wszystko przyjąć obiecuję
Działo się w Mostowie dnia 25 Miesiąca
Lipca Roku Pańskiego 1790

Piotr Rudowski K Z K C W W Płockiego

Officium Xięgi Crenę Capitl Plocenę ad Oblationem Gis Josephi
Chrzynicki Plentiam manualem Infraseram per JM Rudowski
Camnum Trem Commissionis Civiliter Bellicae Commis
sarium Pltus Plocenę in Pmas Infraixarandos facit manuq Ejusq
Illmi Mci Rudowski Subscram in Papyro Sygnat Conscram
Reproducenę ad Acticanae Actus Xięgi Ingrossanae Suscepit
in Tenore Sequenę (Inserat) Originali Vero Ejusdem
Plentiae Ctrica Acta Xięgi Restituit

461

In Cro Plocen. idq sub Celebratione Judicior. feria
Secunda Postridie Festi S. Jacobi Apli Scilicet
Die 26 mensis Julij A.D. 1790

248
462

Actum in Fundo Benenum Chyczewo
Feria Secunda post Festum Sancti Mar
tini Pontificis Venerandi; proxima Scilicet
Die Decima Mensis Novembris
Anno Domini 1788. Idque in Termino
Pendens Partibus per Aeratum nem de ter
mina. In Presentia Josue Ihema Sawel
wski Melchioni Mierzyniewski Burgen
Castrens Plocens Stanislai Borowowski
Francisci Wolski ac aliis ad Actum premis
Congregatis nec non multis Regni Status Pa
tris Stephani Bronisch de Harcz Auth
ris et juratis Actum presens Actamen et idem
Attestans.

Officium mihi hac ex parte Burgen Castrens Plocens vobere
Decreta Judicii Officii Castrens Plocens Feria Secunda post
Festum Sancti Apostoli Beatissimae Virginis Mariae proxima
ut dicitur Die 21. Mensis Julii Anno elapso 1788vo
Inter Suis Pathronam ex Altera et Joannis
Stanislaum Relictam Sanctam Viduam ad altera ex
adversum Chyczewski ejusdem parte ab altera lata, quo me
dante Pendentis Judicii mei aut Suo Pauli Sulkowski
et Josephi Mielski Burgen Castrens Plocens ad Fundum
Supranum Pdos Benenum Chyczewo Capitale tempore
est advenendi Cui Judicio seu officio Burgen Castrens
tempestiva de adventu mei Partium obtenta relatione
multis Partium Sumptus Pendentis Pendentium
Cum pertractionem Documentos Substantiam tam Pa
ternam quam Maternam enarrantes, prout Cui
usque Fundi Mariti dem andandi; Quibus computatis
majam Substantiae tam Paternae quam Maternae
premia essem operum fuisse, Scilicet Curiae remissionis
Emissionis; Mensa Legendi, de hinc ad hanc et eidem
ex mundo Substantia Dotem Actionis competentes ad
venienda Solutionem Summas, quae et quantas Cui
et aquis provenientes, cum Pauciis nisus Juramentis
Certificatis prefigendi, regues annectendi; Juramentis
exigiendi, Causamque candens ad Centena Terminis
et Mandatum die cum ente nunque in hiis in Factum et
Jura Lucem relingendo, Fraliter Tendendi Decernendi
et Mederandi est data potestas, Cui Judicii aut Officii
Burgen decretis in Parte ad parcand, vindicand obtinend
aut pena Banni illo in Imis Pendentis super Parte Contrave
niente

nente publicanda sunt obtinctue, Pro eadem que
uenerabili Germino Partibus quas volumus et gau
gobiam Papa uenit adstare, adstatui sub ea mi
cura nigere Compasse et Judicatum pati est Jun
chum, alias decreta ceg Cattas mitte et pecunia ad pe
dam supranumpto Beneto Chyrenio assistat per pa
as tam pestive Partibus Condemnat, Judeng Ende
dendo Juridictionem suam officium Communitatis
pri pace et Communitate publica Civea Actus Offi
uenari solita fundari sua fundata et Jmmi nen
vesperi nunc tempus supranumpto mihi ad Dei
Castrina reclamare demandant, advenieng itaq
Castrina Dei ea supernumpto vere mihi in Actis Co
tenti Juridictione sua Partes ad mitem Condam
Compassionem reclamare Intimant Quibus Au
matis et quidem. Gio Catharina de Chyrenchie ol
S. Joannis Teri mortui Relicta Conserte Vidua Actri
pltis. Gio Joanne Chyrenchi citato pltis. Comparuit
cum Judice Controvertes Quarum Partium Controversij i
in Judicium inducti et examinati. Licet quidem Ld citato
Gl Leonardi et Stephani Chyrenchich eisdem S. Joannis
Chyrenchi Filiorum Sortis mitis eisdem Bonis Chyrenchi
citue, a Sanctis hus olim S. Stanislai Chyrenchi
Patrui predicti S. Joannis Chyrenchi Fratris germa
Juri questionum, quas omnes aliis Jure Actricum Co
cernunt mitis quarstatis prout et S Joannem Chyre
uchi Parentem affinit nec pariter esse videtur venem
quoniam tam Partes Cognoscitur mitis agere quam
Jdem Jnfra Leonardus et Stephanus Chyrenchy ap
pendo Juris Litigia Complanationem asp
te premisse Dotis eandem Gemmeam Catharinam
de Chyrenchie olim Dni Joannis Wisniewski
Relictam Conserte Vidnam Actricem de Bonis Pat
et Materni ac etiam Sanctis mitis olim Generosi
Francisca de Embarba Conservine sub hasta pu
sortis Condemnationis Censu perpetuo Comemptam
et manibus emi ac Comitis Jo hiemptam ad Offi
pandum nigerengue mitis mi parendum Officio Jud
Condemnationis ab pere exercend Judeo Offm Jpsi Ac
ue Complanandam Affectationis Partium Conquesto
ferme tali Jmmutatur Complanatis verbis ad Jud
tenen

1 GR. SR.

Między JmPany Katarzyną Chyczewską Niegdy
JmPa Macieja Chyczewskiego y JmP. Maryanny
Dębianki Małżonkow Corką Niegdy JmP. Jana
Wiśniewskiego Pozostałą Małżonką Wdo
wą z Jedney a JmPm Janem Chyczewskim
tych że iako wyżey Macieja Chyczewskiego
y Maryanny Dębianki Synem z Drugey
a zaś JmPany Leonardem y Stefanem
Komplanuiącego się JmP. Jana Chyczew
skiego Synami Chyczewskiemi z trzeciey
Strony po między sobą Bratem Siostrą
Synami y Bratankami takową za Poprzed
niczo Nastąpioną Ugodą zawieraią się Kompla
nacyią iż JmP. z Chyczewskich Wiśniewska
maiąc zaczęty Proces przeciw JmP. Jano
wi Chyczewskiemu Bratu swemu Rodzo
nemu do Grodu Płockiego o zapłacenie
Summy Posagowey z Dobr Oyczystych
y Macierzystych ogulnie wszystkich In
tentowany niemiey Pretensyią Sukcessyi po
Ciotce swoiey z domu JP. Franciszce Dembiance
to wszystko Całkowicie załatwiaiąc a raczey
zkracaiąc stoynie prawności JmP. Jan Chy
czewski iako połowy Substancyi na Dobrach
Chyczewie y Chyczywku Sytuowaney po Nie

po Niegdy Oycu Swym Dziedzic tudziesz
JmPanowie Leonard y Stefan Chyczewscy
z Mocy Darowizny od Sukcessorow Niegdy Sta
nisława Chyczewskiego a Niegdy Macieja Chy
czewskiego Syna Drugiey Połowy Substancyi
Dziedzice Opłacaiąc Całkowitey Substancyią
Czyli Raczey Wynaiduiąc Summę Posagową
z Dobr Oyczystych y Macierzystych ponimo
Długow wszelkich to iest z Czystey Substan
cyi dla JmPani z Chyczewskich Wisniewskiey
z Prawa Natury Winną iako y Umarzaiąc
Pretensyią Sukcessyi po Niegdy Franciszce
Dęhance Ciotce Nieuferuiąc się ieden do
Drugiego ale raczey wspolnie wszyscy bądz
ieden za wszystkich obowiązuią się Summę
Sto Sześćdziesiąt ieden Złł groszy Dwadzieścia
Poł Na Wigiliją Swiętego Jana Chrzciciela
w Roku da Bog przyszłym 1790 na rzecz
JmPani Wisniewskiey Zapłacić Ktora to Sum
ma na Dobrach Czystych Zapewniona y Zabez
pieczona być Ma a zas Prowizyą od tey Sum
my Postanowioney ponieważ JmPP Chycze
wscy Całkowicie do Czasu Wigilij S. Jana
Chrzciciela w Roku przyszłym 1790 przypaść
mianey Należącą y Ugodzoną do Rąk JmPani
Wisniewskiey Natychmiast wyliczyli przeto

onych z Odebranych Całkowicie Prowizyi Niniey
szą komplanacyą tak Jmdni Wiśniewska Kwita
ie y Żadney Pretensyi z iakiego Kolwiek bądź
zrzodła do tych że Jmdanow Chyczewskich
nie zostawia ale owszem Umarza a dla
tym mocniey ubezpieczenia takowey Kompla
nacyi onęż poddaiąc się Rygorowi do Appro
bacyi Sądowi Ziazdowemu y Zaciągnienia
Rygoru podaią y Podpisuią Działo się
w Chyczewie w Czasie agituiącey się Kondescen
syi Dnia 17. Miesiąca Listopada Ao 1789.

Katarzyna z Chyczewski Wiśniewska zd.
Jan Chyczewski zd
Leonard Chyczewski zd
Stefan Chyczewski zd.

Tomiasz Kowalewski Burgr Grodz Płocki
przytomny [illegible]

Melchior Mieczyński BGP przytomny [illegible]

Stanisław Boianowski przytomny przyiaciel [illegible]

in Omnibus punctis Clausulis necnon ligamentis Gro
vadio Caeterisque Contentis approbat Confirmat et
ratificat, eandemque per Partes perpetuis temporibus
manutenendam esse vult ac declarat ac nihil Semi
nus insistendo eidem Complanationi decernit Officium
quatenus totiesdicti Gnosi Joannes Parens Leonardus et
Stephanus Filij Chyczewscy Summam Centum Sexagiata
unius Florenorum Grossorum Vigiati Unius Poln in vim Dotis

464

de Bonis Paternis Maternis ac etiam post ob Gnam Fran
ciscam Dembianka Successivis eandem Actricem Concernen
Suprascriptae Complanatione Accordatam eidem Gnae Ca
tharinae de Chyczewskie olim G. Joannis Wisniewski
Relictae Consorti Viduae non referendo se unus ad Alium
in et pro Vigilia Festi Nativitatis Sancti Joannis Baptistae
Coram Actis Crenae Plenae sub poena Bonorum in Casu
Contraventionis Circa Mandatum faciendam publicanae
praevia cuiusque Summae providenda Securitate citra Pre
visionem uti ministranti persolutam solvant et realiter
enumerent. D. P. Vigere Cni Ao futuro 1790. ventura

Paulus Sulkowski Burgr. Castren.
Plenae Judex Condtlis

Offm praesens Crae Capitli Plocen. ad Oblationem Gnae Catharinae
Wisniewska Decretum Condtlo in Bonis infenus nominan
Jnter Partes infra explanandae per Offm Burg Crae Plocen.
prolatum Manuq Eiusq Offm subscriptum reproducendae ad Acticanae
Actisq praesentis Ingrossanae Suscepit in Tenore Sequenti Ju
ratur. Originale vero Eiusq Decreti Circa Acta praesentis
est relictum.

In Crae Plocen. fra Tertia ante Festum Nativ. Sancti Joannis Ba
ptistae proxime Scilicet Die 22 Mensis Junij A.D. 1790.

Actum ni fiunde bonor Bedoignes feria
Secunda post festum Visitationis B.V.Mariæ
proxima Scilicet Die quinta Mensis Julij
Anno Domini 1790 indic. iij. in Trib. Condris.
et Prorogatione Judicij

In Presentia MM et Gor. Laurentij Bromirski Felicis Julio
sti Thomæ Hzinski B.L. Ploer. Jacobi Crackowerski et
Adami Grabowerski ac aliorum plurimorum Nobilium ad Actum
dict. Congregatorum necnon MRSP Josephi Ujowerski de Borze
ac Emethionum Authi. et Juratt actum presentem acceptare
et eid. Adstare.

Offert infrascriptum Notariatus Prch. Capitis Ploer. in vim stendo Dan
ti Judicij Sui in Cr. Ploer. fra Secunda post Dominicam Pro-
xt. Quadrag. proxima Scilicet Die Secunda Mensis Martij
Anno elapso 1789 Inter Gor. Martianum de Bey Daiskei
ad Gor. Martini Livowski Alliduam Matrem Ignatium Le-
oriem et Hippolitum filios fratres inter se Germanos Livowski
ex una. Nicolaum Valentinum et Stanislaum fratres itidem
Germanos Livowski ex altera, nec Marianum de Zettowski
quo Dicta Condescensio Judicij Sui aut Gor. Burgrabiat
Constato tempore pnotria de addenta Sui respective facienda
derivatione mutuo Partium Stimpsto Conducendo ad bona
presentia Bendorzyna Cadzicowo et Lubosyno aut assignata, Eidem
quæ Judicio aut Officio Burgrabiali etiam ani Condescensuro
imineta Computatione documentor. substantiam Universalem
gativ olim Gor. Joannis Livowski et Cignellus Gaiowski devoli-
etam enucleantium ad resonandum documentor. eidisdem
processum Cognoscendi revolvendi de stensionibus fundi ac dando
Calculo omnig. ratione substantiæ per Partes possessa Inquirendi
Contenta antenor Decretor intoto exequendi, Causaing. pro ea
pinabiles ad Contenta Inor Maximum et documentor decidendi
dissiudicandi et moderandi datur est potestas Cuius Judicij aut
officij Burgrabialis Decisioni et Partes parebunt et judicato obe
diant sub pœna bannalis ille ni. Fund Condescensiona super
Ponte Contravenitate publicanda est decumissum pro quo

Condnis Trino Partibus quas voluerint et audient audiendi sim
sub rigore Comparent et Judicatum patiantur et prescriptum in
virtute itaque acvationis per suam Judicium facta ac prorogatio-
nis in Zagoty die 17 Maij Anno Curr. datuate manu Officij
sui subscripte Activg Officij Prez Plures die 18va Maij et
Anno Comune obtinuate Actum Prez Condescendionis ad diem
hodiernam differen. et determinat. ad fundum Prez Coram Bendo-
rayno Condescendit Jurisdictionem suam fundavit qua fundata
Partes ad Coimparend. et Inscribend. Comparitionem Mlis Actu
Prez adstanti acclamare intimavit ad Cures Mlis Acclamah-
orem Partibus et quia Gsus Martianna de Bogdanffiee olim
Gsi Martini Livovskii RCVidua Mahe tum Ignatie Leone et
Hippolite filiis Livovskiee Act. per Cors. Gsus Martiannam
de Bogdanffiee Livovskia Mahem ac Leonem filios Livovskii
suis et Pfator filior. et prahum suor umbras partes Gsi Nicolao
et Stanislao Livovskiee Citat. partes Gsi Marianna de Zottowska
ob Gsi Alberti Livovskii RCVidua Mahe Alberto et Joanne
filiis Livovskiee Citat. et Judicat. per Cors. Gsam Livovskia
Mahem et Albertum Livovskii filium suis et Gsi Joannis
Livovskii filij et prahis sui nmē partes et quoniam Gsus Valenti-
nus Livovskii Citatus personal. in Trino disparet et se Condemnari
permittit proinde super eius Citat. disparet. in Causa ratione
divisionis Totius et Integre substantie mobilis et Immobilis
post ob Gsum Joannem Livovskii Comune Gsos Livovskios
ac modernum Gsi Valentini Livovskii disparet. Avum et Agne-
this de Jaiovskiee Conges derelicta disparitionis Inventarium
cum bonificatione accrescentia rerumq. vacuat. ac frumentorum
dandi de percepto proventibus Calculi bonificationis et decisionis
Cessationis processus super Actoribus Gsi Livovskiee olim
Gsi Martini Livovskii filios et Conte obtenti ac aliud Circum-
stantiarum permittitur Condemnatio ad quam publicandam
Mlis actu Prez adstans Officium presens deputavit, qui
Mlis satisfaciendo deputationi sue a Judicio prefato habita
hic in Actis Stube Judicialis ac in alijs locis Publicationi

Solitis in praesentia plurimorum variae Condnis et sexus hominum alta sua poenica et sonorosa voce supraseram Canionis poenam ac Ipsummet Gsum Valentinum Lisowski praesens in Trno disparens esse banitum iuri Communi Contrarium proclamavit publicavit et ad notitiam omnium protunc ipsen indubiam deduxit de quo praesens Idem Mlis e loco publicationis suum ad Judm rediens fecit Relationem.

Josephus Lempicki Notarius Crens Plocen

Offm praesens Crens Capitl Plocen ad Oblationem G. Caroli Czerznicki Condemnaonem Infraseram super Pte infra caranq in Trno Condnis in bonis inferius nominanq obtentam et publicatam manuq M. Notarij subseram reproducens ad Acticanq Actisq praesens Ingrossanq suscepit in Tenore sequens /. Inserat. /. Originale Eiusq Circa Acta praesens est relictum.

In Crn Plocen idq sub Celebratione Judiciorum feria tertia ante fm Sancti Jacobi Apostoli proxima Sciliat Die 27 Mensis Julij Anno Domini 1790

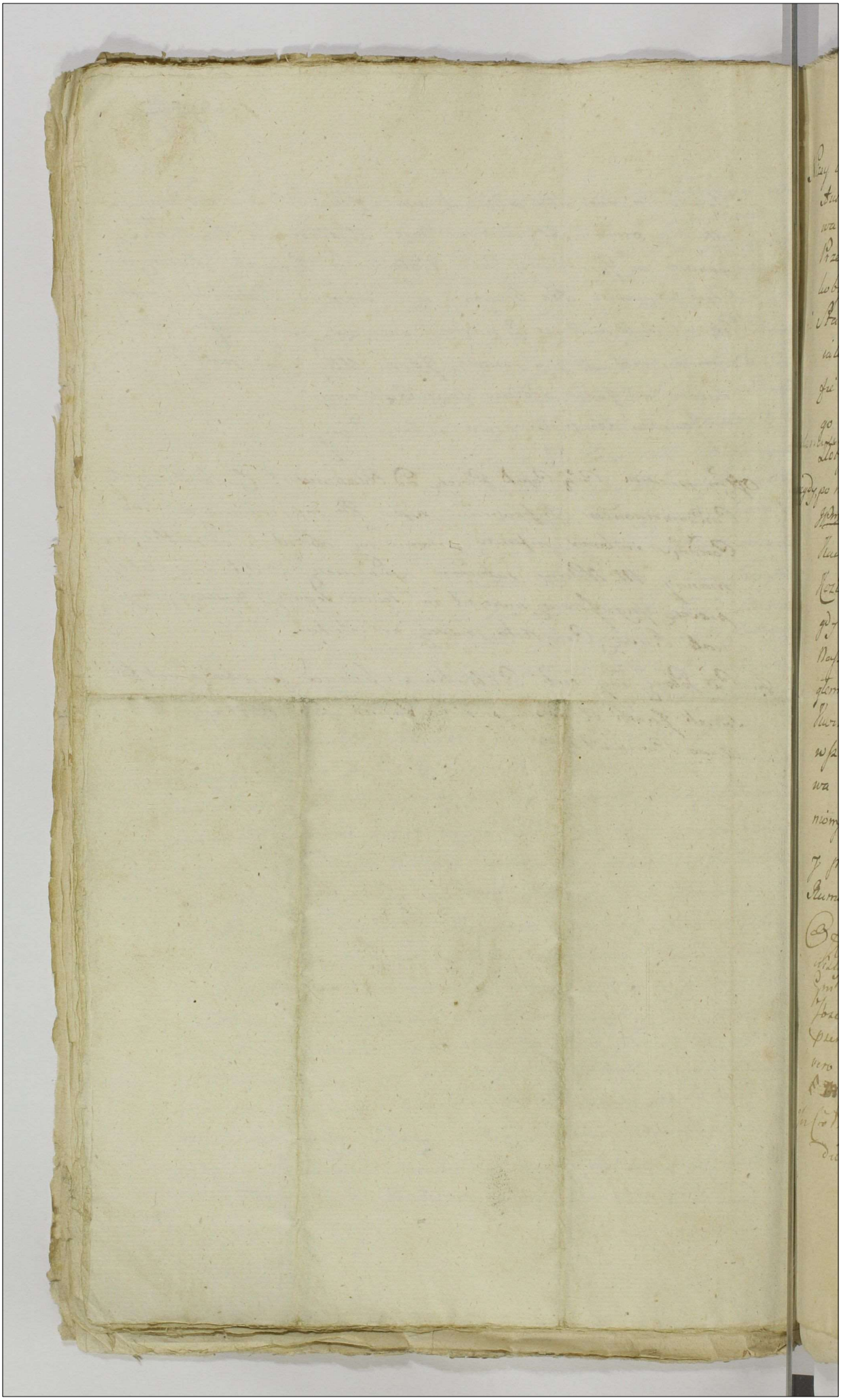

A.GR.SR.

Nizey wyrażony niemogąc dla krotkości czasu adire Acta Authentica y coram Eisę uczynić na Osobę JW. Stanisława Glińskiego Brata mego Rodzonego Specyalney Plenipotencyi, Przeto ninieyszym Dokumentem moc Plenipotencyi Specyalney y iakoby Authentyczney maiącym daię zupełny Kommiss Temuż JWu Stanisławowi Glińskiemu do odebrania Summ równie na mnie iako y na Niego po S.p. JKMsc PP. Ignacym Glińskim y Józefie Osieckiey Rodzicach naszych spadłych, a u JWa Józefa Osieckiego Wuja naszego, iako to Summy Posażney Dwa Tysiące ~~Trzysta~~ Sto-dziesięciu Złotych Pol. na S.p. wyżey wyrażoną Matkę Naszą Intercyzą Ślubną niegdy, po między JWm Alexandrem Osieckim Burgrabią Grodzkim Płockim y JWm Ignacym Glińskim spisaną wyznaczoney, na Dobrach Kłakach y Witosławicach dotąd zostaiącey, tudzież u Wo Kajetana Kozłowskiego Szambellana JKMci Tysiąca Złotych Polskich, niegdy temuż wyżey nadmienionemu JP. Ignacemu Glińskiemu Oycu Naszemu przez tegoż Wo Szambellana zapisaney, wraz z Zaległemi Prowizyami mnie y Bratu memu należących, oraz do Zakwitowania z odebranych tak Imnieniem swoim iako y moim wszelkiey udzielam mocy, y co tylko przez tegoż JWa Stanisława Glińskiego Brata mego Rodzonego względem wyżey nadmienionych Summ postanowiono będzie, strymać sub Vadio obliguię się y przyrzekam. Z to podpisem mey Ręki stwierdzam. Dato w Rumoce Dnia 27. Maja Roku 1790. Józef Gliński Ppnia

Officium Pseu Cra Capitl Plocen ad Oblationem Gsi Stanislai Gliński Plentiam mnlem Infrascriptam per Ejusdem Gsi Józefi Gliński in Personam Offerentis Actam manuq Ejusdem Gsi Josephi Gliński Subscriptam Reproducen ad Acticanae Actisq Pseu Ingrossanae Suscepit in Tenore Tali (: Inserat :) Ergo vero Ejusdem mnlis Plentia Circa Acta Pseu est Relicta Manualiter factam

In Cro Plocen fro 4ta in Vigilia Ntis Nativitatis S. Joannis Baptistae scilicet die 23 Mensis Junij A.D. 1790me



1 GR. SR.

Działo się w Płocku w przytomności Przysięgłych Synagogi Płockiey Wierników y Swiadków Rachuiąc według Kalendarza Hebrańskiego Rok Tysiączny Siedmsetny Trzydziesty Siódmy. Dnia Dwudziestego Miesiąca Stycznia.

Przed Nami niżey wyrażonemi Przysięgłemi Synagogi Płockiey Wiernikami y Swiadkami Osobiście stanowszy Fyszel Markowicz y z Małżonką swoią Imieniem Tegla znaiąc to y obowiązuiąc się według Obowiązków Religii Żydowskiey z całym potomstwem y Sukcessorami swemi niebędąc przymuszeni ale z dobrey woli swoiey Kamienicę swoię dziedziczną w Ulicy Żydowskiey wymurowaną na Placu swoim Dziedzicznym między Domem z iedney strony Hanny Szajowicza z drugiey strony Kamienica Martly Lewkowicza. Którą to Kamienicę Ciż wyżey wyrażeni Fyszel Markowicz y z Żoną swoią Teglą Gerszonowi Pinchowiczowi Zęciowi swemu przedaią Daią daruią y Prawem wieczystym ustępuią Dziedzictwa swego ze wszystkiemi dochodami y Użytkami z niey pochodzącemi nic sobie ani Sukcessorom swoim nieuczynuiąc, Prawa swego y Dziedzictwa zrzekaią się, ale tak iak iest wymurowana na tym Placu, onę z Placem wraz sprzedaią Intromissyi wolney y Possessyi dopuszczaią daiąc moc tymże Nowo nabytym Dziedzicom y prawo zupełne rozrządzania się tą Kamienicą czyli do sprzedania czyli do Użytku swego iakiegokolwiek obrocenia onegoż, ugdyby się długi iakowe tak Żydowskie iakoteż y Katolików na tym Placu y Kamienicy na nim zabudowane okazać miały biorą na siebie ten obowiązek y z Sukcessorami swemi odpowiedzenia

odpowiedzenia na Dobrach własnych gdziekolwiek
nabytych lub nabydź mianych uwalniaiąc go od
wszelkiey Impetycyi y naruszenia ucalaiąc go w
Dziedzictwie nazawsze y pewnym czyniąc,
zeznaią te przednemi przysięgłemi Wiernikami
y Swiadkami Synagogi Płockiey iż wszelkie
Manifesta przeciwne tey tranzakcyi umarzaią
y zaniewaźne mieć chcą y maią y na to się
wraz z Sukcessorami swemi zapisuią podług
Religii naszey pod Klątwą y przysięgą
w przytomności Przysięgłych Wiernikow Synagogi.
Datum iakowyżey.

Fyszel Markowicz z małżonką
swoią Teglą.

Na to się podpisuią Swiadkowie Jakób Herszkowicz Kantor y Wiernik Synagogi Miasta Płocka tr.
Aron Chaim Szkolny y Wiernik Synagogi Płockiey tr.

Ofm Praesens Eremae Capitis Plocensis ad Oblationem Infidelis Herszek Fyszkowicz Judaei et Mercatoris Plocensis Copiam Donationis super Lapideam in Plocko in Platea Judaica sitae pro Prima infrascripta nominanda servientis ex Originali Judaico in Polonum Idioma una cum subscriptionibus adnotatis explanatae in Papiro signata descriptam Reproducens ad Actuarium Actisque Praesens ingrossandae suscepit in Tenore sequens

Originale Autem Quia Copia circa Acta pro ... est Relictum

In Cro Plocensi Idq Sub celebrationem Judiciorum Feria Sexta postridie Festi Sanctae Catharinae Virginis et Martyris scilicet Die 26ta Mensis 9bris Anno Dni 1790

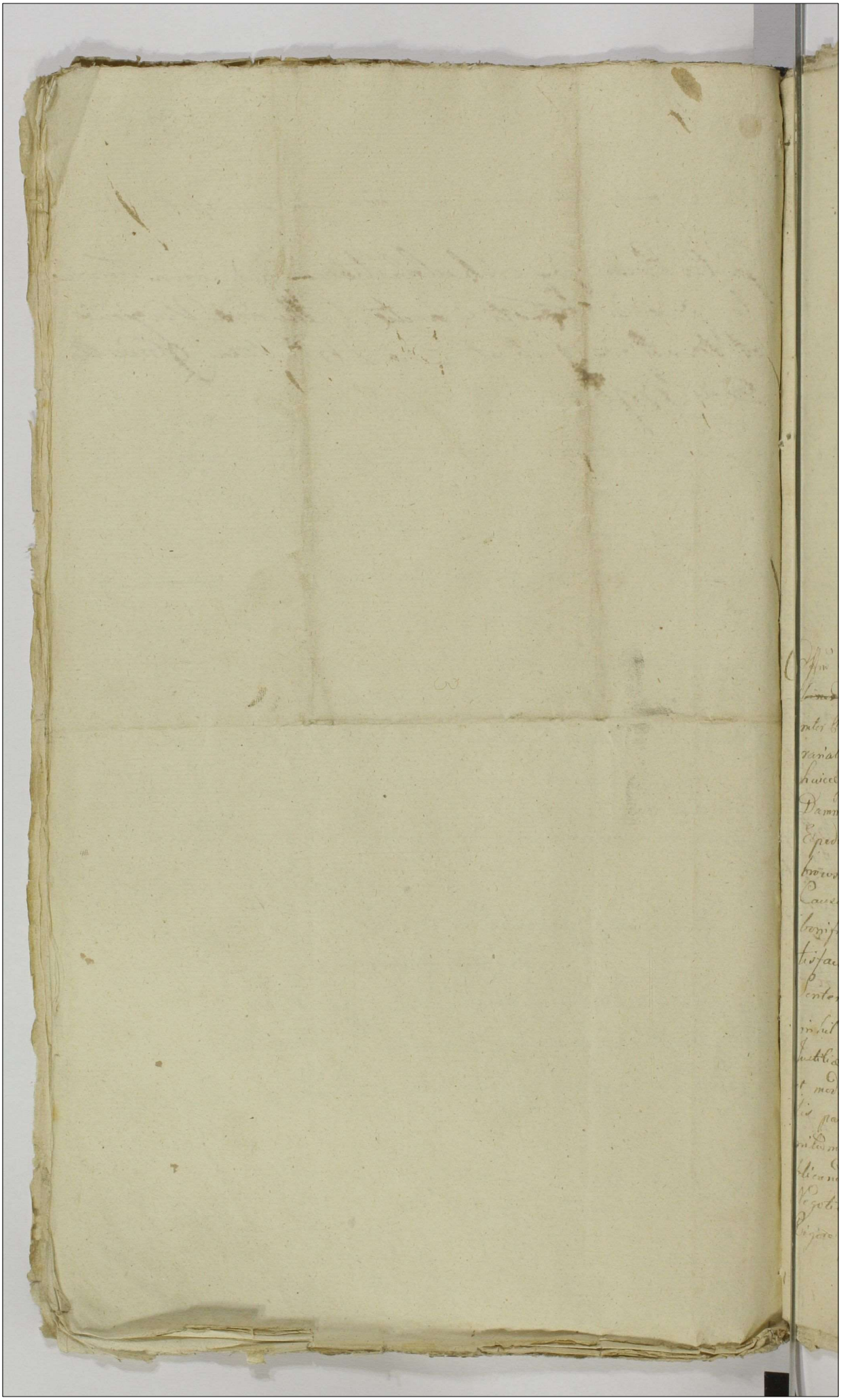

78. ~~256~~ 445

Actum in Fundo Bonor. Pęszyno Sabbatho post Fm Sacratissimi Corporis Christi Dni pro ea silicet Die 2da Mensis Junij Anno Domini 1790. In Praesentia Ill. Stanislai Laguna Burgr. Cren. Plocen. Josephi Dziwanowski Bartholomaei Pęszynski, et alior. Plurimor. ad Actum praesens Congregator. nec non Mlis Rni Gnalis Providi Simonis Apenyas de Wtoczewo Authr. et Jurati Actum praesens Acclamantis et eiusdem adstantis idq in Trno Condnis per avisationem in Bilsko die 14ta Maij Anno praesens datuatam Coram Actis Trnibus Plocen. in Bilsko eadem die obtalutatam determinati.

Officium Camerariale Trre Plocen. virtute Decreti Judicij Trnis Plocen. ~~[illegible]~~ in Plocko die 11ma Mensis 8bris Anno 1788. inter Ptes infracomparentes lati Condescensionem Officij sui Camerarialis ad Fundum praesens Bonor. adinvenientis captati tempore huiusceq Officio Condescensuro de Praetensionibus Fundi et alijs Damnis Injurijs Inquirere, Investigare, Inquisitiones si necesse erit Expedire, Jurta quae debebitur excipere, Actoratum Trnis Dąbrowski in licitu praetensae Solutionis Summae ad Inscriptionem Causae praesens remissum Cognoscere, Inscriptionem resolvere bonificationem praetensionum Fundi si apparebunt Injungere Satisfactionem Omnimodam Cui et a quo competierit praestandam Sententiare, Ptesque in Omnibus et Singulis Praetensionibus in hil intactum et irresolutum relinquendo pro Exigentia Legis Justitiae, Trnor. et Documentor. ~~[illegible]~~ finaliter decidere disjudicare et moderari praescribentis utrae Ptes Decisioni Officij Camerarialis pareant et acquiescant Judicatumq patiantur sub Poena Banitionis illo in Trno Condescensionis super Pte Contraveniente publicanda intimantis. Pro quo Condnis Trno Ptibus quos voluerint Negotiumq proposuerint adcitare permittentis adcitandas ut sub Rigore quo supra Compareant stringentis ad Requisitionem

Gnosor Strusinskich hic ad Bona Pęszyno Condescendit, ibidemque Jurisdictione sua Judli per vocem suprascripti Mlis Fundatae Ptes ut Suo coram Compareant Officio acclamare mandavit, Quibus Ptibus, et quia Gso Hiacintho Dąbrowski Actore et Citto pnti, et Gs Josepho Patruo et Tutore Thoma et Josepha Filiastris Minorennibus Strusinskie Cittis et Actoribus per Patruum suo et Filiastrorum suorum nne pnti. Comparentibus Quoniam Gsus Dąbrowski etiam ad Ptes sui Offm Cameraniale Conducere Offert, non nisi ad psens Eunie impeditum esse allegat, Gsi quoque Strusinscy Super Limitationem Actus psentis Condescensionis Consentiunt, Ideo Actus psens Condescensionis ad Diem Decimam Mensis Julij Anno Currenti venturam cum Omni Vigore et Rigore Decri ex quo psens fundata Jurisdictio differtur et Limitatur Tmusq in illa die Comparentibus sine ulla additione memoratis Ptibus conservatur. Actus psens Vigore. Petrus Rudowsky C.Z.et C.C.B.C. Ptus [illegible]

Offm psens Crem Capitli Plocen ad Oblationem Gsi Casimiri Komorowski Limitationem Actus Condtis in Bonis Inferius Nominandis Inter Ptes Intra Contentas Agitanae Munus Ejusdem Officij Subscripti Reproducen ad Acticanae Actus psens Ingrossanae Suscepit In tenore Sequen (Inserat) Orgle vero Ejus Cen Actus psens est Relictum per Offm Trc Plocen Notfacti

Offm Crem Plocen Tra Sexta Intra Octavas Sacratissimi Corporis Christi Domini Sa ut Die 4ta Men Junij Anno Ejusdem 1790

78 ~~257~~ 444

Actum in Castro Bobrovnicensi Feriâ Sextâ post Dominicam Sexagesime, Scilicet Die Duodecimâ Mensis Februarij Anno Domini Millesimô Septingentesimô Nonagesimô.

Officium Praesens Castren. Capitt. Bobrovnicen. Terrae Dobrinen. ad Oblationem Generosi Andreae Wolęcki Traditionem Infrascriptam, reproducentis ad Acticandum et Actis hisce ingrossandum Suscepit in Tenore Tali = Działo się na Gruncie Dobr Skrwilno zwanych, w Ziemi Dobrzynskiey Sytuowanych, w Dworze tamże będącym, Dnia Czwartego Miesiąca Lutego Roku Panskiego Tysiącznego Siedmsetnego Dziewięćdziesiątego. = w Przytomności Urodzonych Piotra Borkowskiego, Grzegorza Zboimskiego y Innych, tudzież Walecznych Marcina Jankowskiego, Wachmistrza, Pawła Bielskiego y Woyciecha Jędrzejewskiego Szeregowych, w Kawaleryi Narodowey z Rotmistrzostwa Wielmożnego Jozefa Rokitnickiego Cześnika

Cześnika Płockiego nateraz w Mławie konsystuią-
cych, od J.O. Kommissyi Woysk Oboyga Narodow
do Uskutecznienia Dzieła Podawczego przyda-
nych pomoc Woyskową oznaczaiących, Jakoteż ro-
znego Stanu y Kondycyi Innych Ludzi wow Czas
przytomnych, niemniey JW. Woyciecha Janiszeskie-
go Woznego autentycznego y przysięgłego, Dzie-
ło ninieysze przywołuiącego. = Urząd Burgrabski
Grodzki Ziemi Nurskiey wykonywaiący niżey
podpisany, Stosuiąc się do Prawa Koronnego,
o Exekucyach Processow ustanowionego czyniąc
Oraz zadosić Obowiązkom do Urzędu Swojego
przywiązanym, na Rekwizycyą Urodzonego Ludwi-
ka Tuczępskiego, od Urodzonego Antoniego de
Parteynszteyn Prawa nabywcy, z mocy Processu
poniżey z Swojego Aktu wymienionego na
Grunt Dobr Skruilna wraz z Szlachtą pomo-
cą Woyskową y Woznym w akcie wymienio-
nemi ziechawszy. Jurysdykcyą Swoię Urzę-
dową, głosem Woznego ufundowaną rozpo-
czął, y Stron do Stawienia się przywołać
nakazał, gdzie Strony, to iest, Urodzony Piotr
Borkowski, przed Aktami Woytowskiemi Ła-
wniczemi Miasta Starego Warszawy, na dniu
pierwszym Miesiąca i Roku bieżących od Urod

Urodzonego Ludwika Tuczępskiego Ustanowiony
Plenipotent, Osobiscie Stawiwszy Się i tak De-
kret Executionis w Sądzie komissyi Rzeczypospolitey
Skarb. Koron. pod dniem Trzydziestym Miesiąca
Maja Roku Tysiąc Sidemset Osmdziesiąt Dzie-
wiątym, między Urodzonym Antonim de Par-
teynszteyn z iedney, a JWWmi Nurskim y
Innemi Prowincyi Wielkopolskiey Starostami
Grodowemi, o uczynienie Exekucyi z Urzędow
przypozwanemi, z drugey Strony zapadły tym
że JWW Starostom Grodowym przez nich sa-
mych lub Ich Urzędy Grodzkie przysięgłe y
przyzwoite Podanie z Przychodow z Dobr Chra-
ponij y Skrwilna oraz y z wszelkich do nich
należnych przyległości Wielmożnego Jozefa Kala-
santego Kampenhauzena Starościca Sieleckie-
go Strony Prawem zkonwinkowaney Dziedzicznych
y Processowi z Strony Urodzonego de Parteyn-
szteyn przewiedzionemu podległych, a to w su-
mie Czerwonych Złotych Tysiąca przy Kon-
trakcie o Lasy zawartym, przez Urodzonego
de Parteynszteyn Wielmożnemu Kampenhauze-
nowi zaliczoney, Dekretem Sądu komissyi Rze-
czypospolitey Skarb. Koron. pod dniem dziewię-
tnastym Miesiąca Lutego w tymże Roku
Tysiącznym Sidemsetnym Osiemdziesiątym
Dziewiątym zapadłym z prowizyami zale-
głemi

zaległemi przysądzoney, oraz w Luicie Grzywien
Czternastu Pol iakoteż w Winach na Zniesienie Pu-
blikaty na Terminie dosyćczynnym przed Aktami
Grodzkiemi Warszawskiemi na dniu Dziewiętnastym
Miesiąca Marca w tymże co y wyżey Roku, przy
zaniesionym z Strony Urodzonego de Parteynsztein
Manifeście otrzymaney y ogłoszoney, podług Prawa
rochawać się powinnych ale nienaruszaiąc pier-
wszych Praw Podawczych, zużyciem nawet gdyby
tego potrzeba wyciągała pomocy Woyskowey do-
pełnić zlecaiący złożywszy; niemniey Cessyą Cał-
kowitego Prawa, tak co do Summy Czerwo-
nych Złotych Tysiąca u Wielmożnego Kampen-
hauzena mianey, iakoteż Processu inateraz U-
skutecznianey onegoż Wolney Exekucyi przez
Urodzonego Antoniego Barona de Parteynsztein
na Osobę Urodzonego Ludwika Tuczępskiego
przed Aktami Grodzkiemi Warszawskiemi
na dniu dwudziestym Siodmym Miesiąca
Stycznia w Roku idącym Tysiącznym Sidem-
setnym Dziewięćdziesiątym Uczynioną y Zezna-
ną Okazawszy Dokończenia Podawczego Dzie-
ła, przez Swoy Urząd z Rekwizycyi początko-
wo Urodzonego de Parteynsztein na dniu
Dwudziestym Dziewiątym Miesiąca Grudnia
w Roku zeszłym Tysiącznym Sidemsetnym

Siedemsetnym Osiemdziesiątym Dziewiątym
w Dobrach Chraponij, a na Dniu Trzydziestym
Miesiąca i Roku tychże w Dobrach Skrwilnie
rozpoczętego, y dla zaszłey tamże od Wielmożnego
Kampenhauzena rzeczonych Dobr Dziedzica (:Co
do wzięcia Intromissyi y Spisania Inwentarza:)
(:oppozycyi nieukonczonego, domagał, się z dru-
gey Strony Urodzony Karol Eronwald, Imieniem
Wielmożnego Aloizego Franciszka Kosciełskie-
go Pisarza Komissyi Woyskowey podobnież
osobiscie Stawiąc się przy złożeniu Dzie-
la podawczego pod dniem osmnastym
Miesiąca Stycznia w Roku Idącym Tysią-
cznym Siedemsetnym Dziewięćdziesiątym
w Summie Czerwonych Złotych Dziewię-
ciuset, oraz Prowizyi y winach na Zniesie-
nie Processu Dekrektem Sądu Komissyi
Rzeczy-Pospolitey Skarb Kor. od Wielmożne-
go Kampenhauzena dla tegoż Wielmożnego
Kosciełskiego przysądzonych, przez Urząd Bur-
grabski Grodzki Warszawski tak Co Do Dzier-
żawy Dobr Skrwilna y Rudy za Kontra-
ktem od Jaśnie Wielmożnego Podoskiego
Kasztellana Dobrzynskiego Tradycyinego
Tychże Dobr Posessora Wielmożnemu Kam-

482

Kampenhauzenowi na Lat Dziesięć wopłacać się mianey, od Czerwonych Złotych Pięciuset Prowizyi napowrot Subarędowaney, tudzież Budow Skwilkanskich, Szucia, Szczawna, Oborczysk, Szostek, przez Wielmożnego Kampenhauzena dzierżonych i z nich przychodow tiest Czynszow y wszelkich Danin Żadną Tradycyą niezaiętych, natychmiast w Posessyą oddaiąc, uskutecznionego, y w Aktach Prod Bobrownickich dnia dwudziestego Osmego Miesiąca Stycznia w Roku Idącym Zaoblatowanego: Iż Wysiedzenia Czteroniedzielney Posessyi y Uskutecznienia na rzecz Urodzonego Tuczępskiego Dzieła Podawczego nietamuie, oraz w wiązania w Posessyą czyli w zięcia Intromissyi niebroni, y dobrowolnie dopuszcza, Szczegulnie nienaruszenia, y Posessyi Podawczey Wielmożnego Kosielskiego doprasza się: Zaczym Urząd wykonywaiący te Okoliczności Załatwiaiąc: Ponieważ Dekretem Sądu Komissyi Rzeczy Pospolitey Skarb Kord w wykonaniu będącym dopełnienie dzieła ninieyszego Podawczego nienaruszaiąc Pierwszych Tradycyi Swoiemu Urzędowi iest zlecone, Dla czego Urząd wykonywaiący nayprzod

nayprzod Tradycyi przy akcie ziazdowym,
między Jaśnie Wielmożnym Szymonem Dzier-
bickim Woiewodą Łęczyckim y Wielmożnym Fa-
bianem Cholewskim naocznie, a zaś
z Wielmożnym Kalasantym Kampenhau-
zenem zaocznie, na Gruncie Dobr Chraponia
dnia Dziewiątego Miesiąca Czerwca Ty-
siącznego Siedemsetnego Osiemdziesią-
tego Roku, przez Sąd Ziemski Komor-
niczy Ciechanowski Ziazdowy ferowa-
nym, do akt Grodzkich Płockich dnia
Czternastego Miesiąca Czerwca tegoż
Roku Sposobem oblaty podanym, kto-
rym to Dekretem ponastąpionym Są-
dowym obrachunku niegdy Jaśnie Wiel-
możnemu Szymanowi Dzierzbickiemu Wojewodzie Łęczyc-
kiemu w Summach, Pierwszey, Czerwonych
Złotych Dziewięciuset Dwodziestu Pięciu
Złotych Trzech, groszy dwudziestu Osmiu, deny
Pięciu y Pół Wielmożnemu Cholewskiemu
Poprzedniczemu Possessorowi spłacić nazna-
czoney drugey Czerwonych Złotych Tysiąca
do Wexlu przez Wielmożnego Kampenhau-
zena winney, Trzeciey Złotych Dwoch Tysięcy
Polskich Dekretami Sądu Koron Rzeczypltey

Rzeczypospolitey Skarb Kor. Ewinkowanych
y przysądzonych oraz Prowizyach, Luitach y
winach Sądowych, Dobra Chraponia y
Jey przyległości, to iest Dęboroka, Bogusza
wiec, Mościska, Pietrzyk, Czarnia, zostały po
dane, y takowe Dobra Syn Niegdy Jaśnie
Wielmożnego Dzierzbickiego Wojewody Łę
czyckiego Wielmożny Franciszek Dzierzbi
w Prawie Oyca posiada = Powtóre Tradycyi
na rzecz Wielmożnych Guzowskich Braci
Dnia Dziewiętnastego Miesiąca Pazdzie
nika Tysiącznego Siedmsetnego Siedm
dziesiątego Czwartego Roku w Summie
Złotych Trzech Tysięcy Sześćset kapitalnych
do Zapisu Urzędownie uczynionego winney
y od niey Prowizyi drugie tyle wynoszą
cey oraz dwoch Zakładach Starościnskich
na zniesienie processu wskazanych od Wiel
możnego Kampenhauzena y wow Czas Ży
iącey Jego Matki Wielmożney Konstancyi
z Cierzkowskich Kampenhauzanowey
Wdowy Dekretem Ziemskim Rypinskim
przysądzonych do Części Dobr Skrwilna
przez Urząd Burgrabski Grodzki Bobrownicki
dnia dwudziestego Siódmego Miesiąca

miesiąca i Roku tychże Sposobem oblaty-
wniesioney - Potrzecie Tradycyi na rzecz
Jaśnie Wielmożnego Michała Hieronima
Podoskiego Kasztellana Dobrzyńskiego Dnia
osmego miesiąca Stycznia Tysiącznego
Siedemsetnego Osiemdziesiątego Dziewią-
tego Roku w Summie Czerwonych Złotych
Pięćset do Wexlu przez Wielmożnego Kam-
penhauzena wydanego winney, Dekretem
Ziemskim Dobrzyńskim z Prowizyą oraz
Expensą do Czerwonych Złotych Pięcu
wynoszącą przysądzoney, podobnież do
Części Dobr Skrwilna Wiest Części pól y
Łąk, Dwora Spichrza Stodoły iedney, Wo-
zowni, Szopy, Browaru, Karczmy Poddanych,
Wiest Owczarza w Karczmie wow Czas
mieszkaiącego y Floryana Czynszownika,
Macieja na Szostku, Andrzeja Rudzyn-
skiego Sołtysa, Jakuba Rydzyńskiego, Mateu-
sza Sobola, Adama Płotki, Mateusza Woy-
ciecha Woźniaka, Józefa Bartkowskiego,
Pawła Czapli, na Szczawnie, Andrzeja
Kołodzieja y Klimasa na Radzie przez Urząd
Burgr. Prod. Bobrownicki Sporządzoney, w
Xięgi Ziemskie Dobrzyńskie w Lipnie leżące

leżące dnia Dwudziestego Miesiąca
Lutego Tysiącznego Siedmsetnego Siedm-
dziesiątego dziewiątego Roku wpisaney. Tako-
wych bynaymniey nienaruszaiąc y oneż w
swoiey ważności zachowuiąc, zaś Tradycyi
naypoźniey na rzecz Wielmożnego Kościel-
skiego Sporządzoney podobnież nieubli-
żaiąc, gdy iednak Sporządzenie Dzieła
ninieyszego z Strony Jego nieiest wzbron-
ne przeto y ninieyszą Tradycyą na
Rzecz Urodzonego Tuczępskiego dopeł-
nianą przywięzuie, Stosuie, y do Tradycyi
Wielmożnego Kościelskiego /: oneyże nienaru-
szaiąc :/ dołącza. Co się iednak dotycze Przy-
chodow z Części Dobr Skrwilna w Tradycyi
Urodzonych Guzowskich dotąd zostaiących,
Wielmożnemu Kampenhauzenowi przez
Jaśnie Wielmożnego Bartłomieja Mazowiec-
kiego Sędziego Ziemskiego Zawskrzyńskiego
na Seym agituiący się Posła /: iak Wielmo-
żny Kampenhauzen mieni od Wielmożnych
Guzowskich Prawa nabywcy :/ Kontraktem
Dzierżawnym pod dniem Dwudziestym Sze-
stym Miesiąca Czerwca Tysiącznego Siedm

Siedmsetnego Dziewięćdziesiątego Dziewiątego Roku, do Kwitu Kwitego Jana Chmielewskiego Wielkiego Księstwa Litewskiego Siedmsetnego Dziewięćdziesiątego przypadaiącego za Kwotę 2 Tysięcy Trzysta Szabaszowanych Jałowizny Tysięcy Sześć Dobytków

Summy niezostawał, Przeto wyręcza-
iąc Wielmożnego Kampenhauzena
ażeby Urodzony Tuczępski takowąż
Prowizyą przy opłaceniu oneyże
przez Wielmożnego Kościelskiego podo
bniesz do wyiścia lat Dziesięciu opła
cał, onegoż w obowiązku zostawuie
a zwracaiąc się do Tradycyi Wielmo-
żnych Puzowskich gdy z Strony Uro-
dzonego Tuczępskiego Dekretem Ziazdo-
wym między Wielmożnemi Karolem
Gronwaldem teyże Części Dzierżawnym
a Urodzonym Tomaszem Puzowskim
Swoim y Innych Braci Imieniem Czynią
cym Tradycyinym Possessorem, na Gruncie
Dobr Skrwilna dnia dwudziestego Mie-
siąca Października Tysiącznego Siedem
setnego Osiemdziesiątego Szostego Roku
Ferowanym w Akta Ziemskie Dobrzyn-
skie w Rypinie dnia Siedemnastego Mie-
siąca Marca Tysiącznego Siedemsetnego
Osiemdziesiątego Siódmego Roku wpisa-
nym Okazano iest, Iż Wielmożny Tomasz
Puzowski od Innych Braci Umocowany

Plenipotent

Plenipotent do Roku Tysiącznego Siedem
Setnego Osiemdziesiątego Siodmego
y Swięta Swiętego Jana Chrzciciela
Summę Złotych Trzy Tysiące Sześćset
z Prowentow Dobr Skrzeilna zadzierża
wianych wytrzymał zaś za Reperacyą
Załogi i inne Expensa Gruntowe Sum
ma Złotych dziewięćset dwadzie-
ścia do Wielmożnego Kampenhau-
zena przekazana uznana została, za
tym gdy należytość Wielmożnych Gu-
zowskich to iest z Summy Kapitalney
Złotych Trzech Tysięcy Sześćset z Prowizyi
drugie tyle wynoszącey oraz dwoch Za-
kładow Starościnskich iako też z Powyż-
szey Expensy Gruntowey na reperacyą
wyłożoney ogulnie Składaiąca się
Złotych Osiem Tysięcy Pięćset Czty-
ry Złotych Polskich wynosi, a na tako-
wą iako wyżey Summę Złotych Trzech
Tysięcy Sześćset od Urodzonego Gron-
walda Urodzoni Guzowscy wybrali, zaś
po roku Tysiącznym Siedemsetnym
Osiemdziesiątym Siodmym do Roku

do Roku Tysiącznego Siedmsetne
go Dziewięćdziesiątego y Swiętaświę
tego Jana Chrzciciela iuż to z Dzier
żawą Wielmożnemu Kampenhauze
nowi wypuszczoną Summę Złotych
dziewięćset wytrzymuią Zatym tako
we obydwie Summy za Dzierżawę
Złotych Cztyrytysiące Pięćset wyno
szące z Summy ogulney Złotych Osmiu
Tysięcy Pięciuset Czterech wytrąciwszy resz
tuiącą należytość, w przypadku oneyże
przez Wielmożnego Kościelskiego nieopła
cenia, ażeby Urodzony Tuczępski /: gdy
przytyże Possessyi do Urodzonych Guzo
wskich należney po wyszłym Kontrakcie
Wielmożnego Kampenhauzena Utrzymać
się zechce/ opłacił, onegoż zobowiąza
nym Czyni, a co się dotycze osobnych
przychodow, jako to niektorych Czynszow
Pieniężnych y Innych Danin oraz po
winności poddanych, tudzież rozmaitych
opłat, tak z Dobr Skrwilna iako też do
nich należnych przyległości tudzież

tudziesz Jezior Lassow y Borow y z nich
Uzytkow, pod Tradycye Urodzonych
Guzowskich ani Jmie Wielmoznego Podo
skiego niepodpadłych niemniy wyrabiać
się mianych Produktow Lesnych pod
Tradycyą Wielmoznego Kosielskiego pod
Rokiem Tysiącznym Siedmsetnym Osiem
dziesiątym Szostym /: Jak Jest wzmian
ka w poznieyszey Jego Tradycyi :/ na Skrwil
nie rozciągaiących się y zaiętych, nie
mniey y teraznieyszą powtorną Tradycyą
do zakontraktowania przez Wielmoznego
Kampenhauzena niewzbraniać mianego
ostrzeżonych, Urząd wykonywaiący Zwa
żywszy iż Summa Czerwonych złotych
Tysiące przez Urodzonego do Parteyn
sztey Urodzonemu Tuczepskiemu
Ustąpiona Wielmoznemu Kampenhauze
nowi zaliczona z Kontraktu o Lasy Skrwil
lenskie y Chrapenskie zawartego wynika
przeto w tey mierze Urodzonemu Tuczep
skiemu Czyniąc Sprawiedliwość y De
kret Kom Rzeczy pospolitey Skarb Kor
Kor do powinney Exekucyi przywodząc

przywodząc oraz Satysfakcyą dla
Urodzonego Tuczępskiego w Jego Sum-
mie, Prowizyi y Przysądach /: z Włuszcz
gdy Prowenta z dobr samych Summy
wytrzymania zapewniać niezdaią się
/: wynayduiąc Tegoż Urodzonego Tuczęp-
skiego do wspolnego Użytku do tą-
cza, z gotu wspomione dobra Skrwilne
z Wszystkiemi Polami, Rolami, Łąkami
Ogrodami, Zasiewami Ozimnemi y Jare-
mi, Poddanemi Oboiey Płci Ich Dzie-
ciemi, Załogami, Powinnościami robocie-
znami Czynszownikami Czynszami, Da-
ninami, tak z Dobr Skrwilna iako te
do nich należnych przyległości Toiest
Szczawna, Oborczysk, Rudy, Szucia, Sza-
stek, Rak, Baba, Szczypierni y Innych
Jakich kolwiek bądz nazwisk mieysc
do tąd pustych, których osady Czyn-
szowników y od Osadzonych Czynsze
y wszelkie powinności napotym do
tradycyinego Possessora /: wedle zwy-
czaiu w tych Dobrach naśladowanego
przez Mieszkalnych kolonistow dopełnio-
nego :/ bez żadney od nikogo przez Kod

od nikogo przeszkody należeć maią
z Budynkami Dworskiemi y Wieyskie-
mi Lassami y Borami nietylko Skrwil
lenskiemi ale nawet Chrapowskiemi
do wyrobku Produktow ku prędszemu
wytrzymaniu Summy wolnemi Jezio-
rami karczmami, Browarem y Propi-
nacyą Skrwillenskiemi zgoła co do Dobr
Skrwilna y Jch attynencyi nie w nay-
mnieyszey Części dla wielmożnego kam
penhauzena niewyłączaiąc ani wydzie-
laiąc, Całkowicie iak tylko są w swo-
im Ograniczeniu temusz Urodzone
mu Tuczępskiemu ato na wytrzyma-
nie Summy Czerwonych złotych Ty-
siąca oraz Prowizyi, wedle Prawa ra-
chować się powinney niemniey Laity-
grzywien Czternastu Polskich iakoteż trzech
Zakładow Starościnskich na zniesienie pu
blikaty podług prawa należnych w po-
sessyą oddaie. Ktorych to Dobr Inwen-
tarz następuie takowy w Skrwilnie Za-
budowanie Dworskie, Dwor Snopkami
poszyty, Sciany Stare, podłogi y pułapy

y pułapy Dobre, w Izbie po prawey ręce
Drzwi, Okna, y komin lepiony wyprowa
dzony nad Dach dobre, Piec Zielony Stary
zły, w tesz Izbie znayduią się dwa Sto-
ły Sosnowe nowe y Sześć stołkow
z poręczami, do gabinetu drzwi z Zam-
kiem w którym kominek y Okno
dobre, z tego gabinetu iest przeforszto-
wana Szpizarka, na przeciwko z Sieni
polewey ręce iest Schowanie przefor-
sztowane z Starcic, w tyle tego Dworu
Są przystawione dwa pokoje o iednym
piecu białym kaflowym i z Gabinetem
Okna drzwi z okuciem dobre podłogi
y Pułapy dobre, Folwarczek o dwuch
Okienkach w słupy pobudowany
z przeforsztowaniem na Izdebkę
z piecem y kominem Ordynaryinemi
w Sieni iest komorka na Schowanie
y w tyle tego Folwarczku Są przy-
budowane Chlewki przy tym Folwarcz
ku, iest Chlew Stary w słupy posta-
wiony, nadchylony, Domek Rzemieśl
niczy ku wsi w węgieł budowany
o dwoch Oknach z piecem z piecem

z piecem y kominem lepionym z ko-
morą przytym Domku chlewek, Stodoły
Stodoła Stara pochylona z dachem
nadgniłym odwoch klepiskach z kobla-
mi y kłotkami, do zamykania Stodoła
nowsza Częscią deskami pokryta a Czę
scią Słomą poszyta o jednym klepisku
u wierzejow podobnież Skoble y kłotka
do zamykania obydwie w słupy posta-
wione Obora Całkiem zła w Czasie ninie-
szey Łaskawey Zupełnie od wiatru Oba-
lona Szpichlerek z wystawką Stary
z Sieczkarnią y Srodkiem z przefor
szłowaniem w tymże Szpichlerku po
bokach znayduią się Sąsiecki, Domek
nowo postawiony ieszcze niedokonczony bez
drzwi okien pułapu y niedoposzyty
wciąż pod iednym dachem znayduie
się Stajenka y wozownia z drzwiami
z okuciem w Staience z podłogą
karczma Stara, z wjazdem Starym
pochylone z piecem y kominem Sta-
remi, karczemka w srodku wsi nowsza

nowsza bez wiazdu wszystko
snopkami poszyte, Browarek dra-
nicami poszyty pobokach onegosz
Są dwie Izbi, także stary z komi-
nem lepionym starym Zabudowa-
nie wieyskie Chałupy Chłopskie do
syć dobre, przez Matusza ornowskie
go y antka Czapli w których w cale
złe, zboże w stodołach podług podania
Dyspozytora Wielmożnego Dyspozy-
tora Wielmożnego kampenhauzena
ma się znaydować Żyta kop dwa-
dzieścia, Jarki kop pięć snopow
trzydzieści, Pryki fur dwie Jęczmie-
nia wiązanego kop Sidem snopow
trzydzieści, Jęczmienia koszonego fur
pięć, z drugiey części Żyto kop dwa-
dzieścia, owsa fur pięć, Jęczmienia
koszonego fur pięć, Prochu fur dwie
Pryki fura Jedna; żyta z Przysiewku
Parobcy Dworscy mają kop dwie w
tychże stodołach, Wysiew Skrwille-
ski podług podania samego Wiel-
możnego kampenhauzena; Żyta ozimne-
go y Jarego Kordci trzydzieści Sześć

Sześć, Jęczmienia korcy pięć, Owsa
korcy piętnascie Grochu korcy Trzy
Gryki korcy Sześć Cwirci dwie Siana
zbiera się Fer Parokonnych Dwadzie-
scia, podług zaś Indagacyi Czynszowney
przyznaią ludzie Gruntowi, iż gdy Łąki
zalane niezostaną zebrać się może
więcey pięćdziesiąt, Propinacya Piwa
wobydwoch karczmach po Garcy Si-
demdziesiąt dwa wychodzić może,
Mirek Czterdzieści Trzy y Puł, Gorzał-
ki w Obydwoch karczmach nowey
Miary wychodzić może Garcy Trzy-
sta Czterdzieści Osm Ton wysiew
y Propinacya iest podana według
Tabelli w Czasie komissyi Powiatowey
przy dobrowolney Offiarze Podatko
wania Zaprzysiężoney Zas z Inda-
gacyi Ludzi Gruntowych Czynsze,
Daniny y Powinności Poddanych oraz
Czynszowników znayduią się takowe
w Skrwilnie Primo Jakub Modrzewski

Modrzeyski Wolny, Morgow ma wy-
orać Trzy, Panszczyzny Roczney Trzy,
Czynszu płaci Złotych Cztyrdziesci dwa
Secundo Jan Kaminski Kowal Podda-
ny, Morgow wyorać Trzy, Panszczyzny
roczney Trzy, Czynszu Złotych Cztyr-
dziesci dwa, Tertio. Antek Czapla,
Wolny, Morgow wyorac Trzy, Panszczyzny
roczney Trzy, Czynszu Złotych Cztyr-
dziesci dwa, Quarto Mateusz Or No
wski Do Morgow wyorać Trzy, Pan-
szczyzny roczney Trzy, Czynszu Zło-
tych Cztyr dziesci dwa, Quinto Bar
tłomiy Woyciechowski Do Morgow
wyorać Trzy, ‡ Czynszu Złotych Cztyr
dziesci dwa, Sexto Marcin Troc-
ki Szewc wyrabia dworskim Obu-
wiem, albo płaci, Czynszu Złotych
Dwadzieścia Dwa, Septimo Adam
Garnek Poddany, Woły załozne
ma dwa, Panszczyzny, Robi Tygodni
Męsk Cztyry, Białk: Tygodni Cztyry
od Swiętey Małgorzaty do Naro-
dzenia Nayswiętszey Panny

‡ Panszczyzny roczney Trzy

Panny robic winien Panszczyzny Ty-
godni męsk: Pięc, Białę Tygodni pięć,
Powyżsi Czynszownicy y Poddani w Cza-
sie potrzeby nawozu wywożą Pnoy
dzien Jeden, a ieżeli stroży roczney
nieodbywaią winni są zapłacić
Dworowi po Talerzu Pruskim iednym
to iest po złotych Polskich sześć, Octavo
Dominik Balewski owcarz Posługi
Dworskie odbywa, od owiec płaci Zło-
tych Sto Dwadzieścia Sześć, No-
no Szymon Tarantowski mięszka
w karczemce Szynkuie Dworski Tru-
nek, Decimo Rochowa wdowa
mięszka po komornym, gdy weśmie
kopcyzne, robi z niey Trzy dni w kaz
dy Tydzień, Undecimo, Jan Wi-
śniewski mięszka w Browarze iest
na posłudze Dworskiey poki będzie
mięszkał w skrwilnie winien pła
cić rocznie Czynszu Złotych
Dwanaście, Poddanych Ludzi w Dwo
rze znayduie się Dziewek dwie

Dwie Franka y Maryanna, Parobek Andrzey, Mielcarz Koch, Chłopak Szymek, w Szczawnie, Primo Andrzey musey Poddany Woły Załozne ma dwa Panszczyzny robi Tygodni Męskę Cztyry, Białę Tygodni Cztyry, Kapłany daie Cztyry, Jay Trzydzieści, Secundo Jgnacy Rudzinski Do Woły załozne ma dwa, Panszczyzny Tygodni Męskę Cztyry Białę Tygodni Cztyry, Kapłony Cztyry, Jay Trzydzieści Tertio Matys Mnichowicz Do Woły załozne ma dwa, Panszczyzny Tygodni Męskę Cztyry, Białę Tygodni Cztyry kapłony daje Cztyry Jay Trzydzieści, Quarto Wawrzon Brodziak Do Woły załozne ma dwa, Panszczyzny Tygodni Męskę Cztyry Białę Tygodni Cztyry, Kapłony daje Cztyry Jay Trzydzieści, Quinto Stanisław Bieniek Do Morgow ma wyorać Trzy Panszczyzny roczney dziewięć, kapłony daie Cztyry

Daje Cztyry Jay Trzydzieści, Czyn-
szu Złotych Sidemdziesiąt osiem,
Sexto Jozef Barthowski Wolny Mor-
gow ma wyorać Trzy, Panszczyzny ro-
czney dziewięć, Kapłony daie Cztyry
Jay Trzydzieści, Czynsza Złotych Pięć-
dziesiąt Cztyry, Septimo Jakob
Musey Poddany Woły Załozne ma
dwa, Morgow ma wyorać Trzy Pan
szczyzny roczney dziewięć, Kapłony
daje Cztyry Jay Trzydzieści Czynszu
Złotych, Sidemdziesiąt osiem. Zacię
żni winni w Czasie wywozu Enaywo-
zić dzien Jeden od Swiętey Mał
gorzaty, do Nayswiętszey Panny Na
rodzenia robic winni Zaciężni, Pan-
szczyzny Tygodni Męsk: pięć, Białą
Tygodni pięć, a ieżeli odbywać Stra
ży niezechcą płacić Są obowiązani
po Talerz Pruskim. Latus Efficit Wołow
Załoznych Dwanascie, Morgow wyo-
rac Dwadzieścia Cztyry, Panszczyzny
Tygodni Męsk: Dwadzieścia, Białogłę
Tygodni Dwadzieścia, Panszczyzny ro-
czney Cztyr dzieści dwa, Kapłonow

Kapłonow Dwadzieścia osiem
Jay Sztuk Dwieście dziesięć, Czyn-
szu Złotych Pięćset Osiemdziesiąt,
Transport Lat= Wolow Załoznych Dwa-
naście, Morgow maią orać Dwadzie-
scia Cztyry, Panszczyzny Tygodni Męsz
Dwadzieścia Białogłę Tygodni Dwa-
dzieścia, Panszczyzny Roczney, Cztyr
dzieści Dwa, kapłonow Dwadzieścia
Osiem Jaiec Sztuk Dwieście dzie-
sięć, Czynszu Złotych Pięćset Osiem
dziesiąt. w Oborczykach, Primo Ho=
ryan Nowakowski Wolny, Morgow
ma orać Trzy, Panszczyzny roczney
Trzy, kapłony daje dwa, Jaiec Sztuk
piętnaście, Czynszu Złotych Pięćdziesiąt
Cztyry, Secundo, Łukasz Kuczmarski
Wolny, Morgow ma orać Trzy, Pan-
szczyzny roczney Trzy, kapłony daie
dwa Jaiec Sztuk Piętnaście, Czynszu
Złotych Pięćdziesiąt osiem, w Rudzie
Primo Klemens Adamiak Poddany, Wo
ły załozne ma dwa, Morgow ma
orać Trzy Panszczyzny roczney dzie
więc

dziewięc, kapłony daie dwa, Jaiec Sztuk
Piętnascie, Czynszu Złotych Pięcdziesiąt
Jeden, Secundo Marcin Borodziak
Poddany Woły Załozne ma dwa, Mor-
-gow ma orać Trzy, Panszczyzny ro-
czney dziewięc, kapłony daie dwa,
Jaiec Sztuk Piętnascie, Czynszu Złotych
Pięcdziesiąt Trzy, Tertio Benedykt Szy-
mański Wolny kapłony daie Cztyry, Ja-
iec Sztuk Trzydzieści, Czynszu Złotych
Szescdziesiąt Sześć, Opłata od tych
trzech Chłopow Czynszu Pieniężnego
wynosi z Lassowym, y Strożowym, gdyż
od odbywania Stroży Są wolni w Szuciu,
Primo Krysztof Pora Czyli Choynacki
Wolny, Morgow ma orać Trzy, Pan-
szczyzny roczney dziewięc, kapłony
daie Trzy, Jajec Sztuk Piętnascie,
Czynszu Złotych Sześćdziesiąt, Secundo
Jan Zdunowski Do Morgow ma
orać Trzy, Panszczyzny roczney dzie-
więć, kapłony daie Trzy, Jajec Sztuk
piętnascie, Czynszu Złotych Sześćdzie-
siąt, Tertio, Mateusz Starol Do

Do Morgow ma orać, Trzy, Panszczy-
zny roczney dziewięć, kapłony daie Trzy,
Jaiec Sztuk Piętnascie, Czynszu Złotych
Sześćdziesiąt, Tenże od Pszczoł, poki
Ich mieć będzie winien płacić Złotych
Osiem, Quarto Gabryel Urbanski
Do Morgow ma orać Trzy, Panszczy-
zny roczney dziewięć, kapłony daie
Trzy Jaiec Sztuk Piętnascie, Czynszu
Złotych Sześćdziesiąt, Quinto Andrzey
Wisniewski Do Morgow ma orać Trzy,
Panszczyzny roczney dziewięć, kapło-
ny daie Trzy, Jaiec Sztuk piętnascie
Czynszu Złotych Sześćdziesiąt, —
Sexto Mateusz Rutkowski Do Mor-
gow ma orać Trzy, Panszczyzny ro-
czney dziewięć, kapłony daie
Trzy, Jaiec Sztuk piętnascie, Czyn-
szu Złotych Sześćdziesiąt, Septi-
mo Kazimierz Czaykowski Do Mor-
gow ma orać Trzy, Panszczyzny ro-
czney dziewięć, kapłony daie Trzy
Jaiec Sztuk piętnascie, Czynszu Złotych
Sześćdziesiąt. w Szostku. Primo

Primo Mincecki Wolny, Morgow ma
orać Trzy, Panszczyzny roczney dzie-
więc, kapłony daie Trzy, Jaiec Sztuk
piętnascie, Czynszu Złotych Sześćdziesiąt
Secundo, Balcer Wisnieuski Do Morgow
ma orać Trzy, Panszczyzny roczney dzie-
więć, kapłony daie Trzy, Jaiec Sztuk
piętnascie Czynszu Złotych Sześćdzie-
siąt, Tenże poki z Lasow wyrabia widły
i łopaty płaci Złotych Dwanascie, Tenże
poki przezoły miec będzie płaci od przezoł
Złotych osiem, Tertio Stanisław To-
maszewski Morgow ma orać Trzy
Panszczyzny roczney dziewięc, kapło-
ny daie Trzy, Jaiec Sztuk piętnascie
Czynszu Złotych Sześćdziesiąt, Quarto
Tomasz Bartnicki Morgow ma orać
Trzy, Panszczyzny roczney dziewięc, ka-
płony daie Trzy, Jaiec Sztuk piętna-
scie Czynszu Złotych Sześćdziesiąt
Quinto Marcin Wałkowski Morgow
ma orać Trzy Panszczyzny roczney
dziewięc kapłony daie Trzy, Jaiec

Jaiec Sztuk Piętnascie Czynszu
Złotych Sześć dziesiąt. Latus Efficit,
Wołow Załoznych Szesnascie, Morgow
maią orać, Sidemdziesiąt dwa,
Panszczyzny Męskę Tygodni Dwadzie-
scia, Białogłę Tygodni Dwadzieścia,
Panszczyzny roczney Sto Sidemdzie
siąt Cztyry, kapłonow daią Sidem-
dziesiąt Sześć, Jaiec Sztuk Cztyrysta
Osiemdziesiąt Czynszu Złotych Tysiąc
Sześćset dziesięć Transport Lateris,
Wołow Załoznych Szesnascie, Mor-
gow maią orać, Sidemdziesiąt dwa
Panszczyzny Tygodni Męskę Dwadzieścia
Białogłę Tygodni Dwadzieścia Panszczy
zny roczney Sto Sidemdziesiąt Czty-
ry, kapłonow Sidemdziesiąt sześć,
Jaiec Sztuk Cztyrysta osiemdziesiąt,
Czynszu Złotych Tysiąc Sześćset dzie-
sięć. Tenże Marcin Watkowski poki
z Lasow wyrabia płaci lasowe Złotych
Dwanascie Sexto Andrzejowa Cicho
wiczowa Wdowa Morgow ma wyorać

wyorać Trzy, Panszczyzny roczney dzie
więć, kapłony daie Trzy, Jaiec Sztuk
piętnascie, Czynszu Złotych dziewięćdzie-
siąt, Septimo, Jakob Czyradzki Wolny
morgow ma wyorać Trzy, Panszczyzny
roczney dziewięć, kapłony daie Trzy
Jaiec Sztuk Piętnascie Czynszu Zło-
tych Sześćdziesiąt, Octavo Jakob
Aranowski Poddany, Morgow ma
wyorać Trzy, Panszczyzny roczney
dziewięć, kapłony daie Trzy, Ja-
iec Sztuk piętnascie Czynszu Zło-
tych Sześćdziesiąt Nono Tomek
Wachniewicz Wolny morgow ma
wyorać Trzy, Panszczyzny roczney
dziewięć Kapłony daie Trzy Jaiec
Sztuk piętnascie Czynszu Złotych
Sześćdziesiąt Decimo Wachniewicz
Zdun Zapłacił Dziedzicowi do Swię-
tego Marcina Złotych Dziewiętnascie
groszy Sześć, ma kontrakt tylko na
Rok płaci Złotych Trzydzieści Sześć
Undecimo Maciey Czarnecki Owczarz
Wolny oddał Dziedzicowi Czynsz

Czynsz zgory do Swiętego Marcina
Tysiąc Siedemset dziewięćdziesiąt Dwo-
giego Roku odbywa Podroz na rozkaz Dwor-
ski daie rocznie dwa kapłony Jaiec
Sztuk Piętnascie Czyszu Złotych Sto
Dwadziescia Sześć, Duodecimo Jakub
Zmarzły komornik iest na Usłudze
Dworskiey Decimo Tertio Maciey Mo-
rawski Poddany komornik iest na
usłudze Dworskiey Decimo Quarto
Maciey Watkowicz komornik Wolny
iest na Usłudze Dworskiey Decimo
Quinto Jozef Szymanski Wolny
Panszczyzny roczney dziewięć, Czyn-
szu Złotych Pięć w Raku, Primo
Woyciech Woyciechowski Mięszka
dopiero Rok Panszczyzny roczney
Dziewięć, Czynszu Złotych pięć,
w Babie, Primo Jan Wisniewski
Secundo Adam Żołnowski na
wiosnę podług Przemiany Trzecie
winni wedle zwyczaiu, w Szczypior-
ni znayduie się Chałupa pusta

pusta do osady kolonisty. Summa
Efficit, Wołow zaledwnych Szesna-
scie, Morgow maią wyorać, Osiem-
dziesiąt Cztyry, Panszczyzny Tygodni
Męskę, Dwadzieścia Białogłę Dwa-
dzieścia, Panszczyzny roczney Dwieście
Dwadzieścia Osiem Kapłonow daią
dziewięćdziesiąt Jaff Sztuk Pięćset
pięćdziesiąt pięć, Czynsza Złotych Dwa
Tysiące Sześćdziesiąt Cztyry. Co się
dotycze Inwentarza gdy żaden na
gruncie procz Jednego Wolca Wartu-
iącego /: podług Szacunku znaiących
się :/ Talerow pruskich Sidem, niezo-
staie się, y takowy w czasie ninieyszey
Exekucyi na potrzebę szlachty wspol-
nie y od Wielmożnego Kościelskiego
oraz pomocy woyskowey wysiadaią-
cych posessyą zabity y wypotrzebo-
wany został, a z kora z niego Wiel-
możnemu Kampenhauzenowi na
Jego żądanie powrocona została, więc
gdyby z potrzeby gruntowey wypa-
dało Inwentarza kupienie, Wolność
onegoż kupienia y w czasie Wlzm

510

Wielmoznemu Kampenhauzenowi
porachowania dla Podawczego Posessora
ostrzega się Co się oraz tycze Sprzę-
tow Folwarcznych, oraz kotłow y In-
nych naczyń Browarnych poniewaz
takowych procz dwoch kadzi większych
y dwoch pomnieyszych nieznayduie
się przeto onychże wprowadzenie
a wczasie Expiracyi Czyli wytryma-
nia Summy porachowanie dla
Urodzonego Tuczępskiego Zachowu-
ie się tym więc Sposobem Zała-
twiwszy opisanie Stanu Dobr y
Inwentarz Szczegułow Przycho-
dow Urząd wykonywaiący do U-
stanowienia generalney Czyli ogul-
ney Intraty przystąpił, Zyto Mia-
ry Marszawskiey z Proporcyi podane-
go Wysiewu rachuiąc na dwa Ziar-
na za korcy Sidem dziesiąt dwa
korzec a Złł Sidem Efficit Złotych
pięcset Cztyry, Jęczmienia Ditto
korcy dziesięc a ℔ pięc Efficit Złł
tych pięcdziesiąt, Owsa ditto korcy

korcy trzydzieści à ℔ Cztyry Efficit
Złotych Sto Dwadzieścia, Grochu Ditto
korcy Sześć à ℔ Sidem Efficit Złotych
Cztyrdzieści dwa, Gryki ditto korcy trzy
naście à ℔ Pięć Efficit Złotych Sześć-
dziesiąt pięć, Siana Fur Parokon
Dwadzieścia à ℔ Pięć, Efficit Złotych
Sta, Kapłanow Czynszowych dzie=
więcdziesiąt a groszy piętnaście Effi
cit Złotych Cztyrdzieści pięć, La-
tus intraty Efficit ℔ dziewięćset
Dwadzieścia Sześć, Transport Intra
ty Efficit ℔ dziewięćset Dwadzie
ścia Sześć Jaj Czynszowych kop
dziewięć, sztuk piętnaście kopa à
groszy Dwadzieścia Cztyry ℔ Sidem
groszy Dwanaście w karczmie Piwa Wy
chodzi mirek Cztyrdzieści trzy y puł
na każdey zysku rachuiąc à ℔ Cztyry
Efficit ℔ Sto Sidem dziesiąt Cztyry
Porzałki wychodzi Parcy trzysta Cztyr
dzieści Osiem. Okowity na każdym
Parcu rachuiąc zysku ℔ Jeden groszy

Groszy Piętnascie Efficit Flor Pięcset Dwa
dziescia Dwa, Czynsza y rozmaitey opła-
ty Pieniężney od poddanych y kolonistow
wynosi Flor Dwa Tysiące Sześćdziesiąt
Cztyry, Summa Intraty Efficit Trzy-
Tysiące Sześćset dziewięćdziesiąt Trzy
groszy Dwanascie, Expens Gruntowa
Podatek Ofiary na Woysko Wynosi
Flor Sto pięćdziesiąt Sześć groszy Dwa
nascie y pół, Podatek Podymnego Po-
nieważ wszyscy Poddani y koloniści
opłacaią na Dwor niewypada wię-
cey iak tylko Flor pięć, Utrzymanie
Podstarościego y Mielcarza z ordy-
naryą rachuie się w proporcyi Wyż-
szey Intraty Flor Cztyrysta Trzy-
dzieści. Expens Gruntowa wynosi Flor
Pięcset dziewięćdziesiąt Jeden, groszy
Dwanascie, ktorą potrąciwszy Okazuie
się Intraty Flor Trzy Tysiące Sto Dwa
Co do Expensy Ponieważ Wielmo-
żny Kampenhauzen baczności Granic
y Pilnowania Lassow żąda, dlaczego
Urząd wykonywaiący Utrzymowanie

Utrzymowanie Człeka do pilnowa
nia Lassow z Przychodow Lesnych naznacza, y takowa Expens przy Kalkulacyi
że Urodzonemu Tuczepskiemu przyięta
być ma czyni ostrzeżenie, Zaś co do Zboż
w Stodołach będących gdy takowe dla
narzucenia Zbożem koszonym prze-
rachowane y z podaniem Dyspozyto-
ra Wielmożnego Kompenhauzena
skonfrontowane być niemoże przeto
pilne Zapisywanie Kop, iako y wy-
młotu Ziarn, tudzież wszystkich na-
dal Sprzętow Zbożowych wybieranych
w przyszłości Intrat y wszelkich opłat
Pieniężnych, ile że te zupełnie docieczo
ne bydz niemogły y Szczegulnie
z Indagacyi Zaledwo wyszczegulnione
Zostały, w Regestrach przez Urodzo-
nego Tuczepskiego, Czyli Jego Dyspo
zytora Utrzymywać Sięmianych
nakazuie. Tym Sposobem Dzieło
Podawcze Urządziwszy, do w wią-
zania czyli na rzecz Urodzonego
Tuczepskiego wzięcia Intromissyi.

AGAD WARSZAWA

514

Intromissyi Woznego Szl. Woyciecha
Janiszewskiego sobie Urzędowi assystuią-
cego przydał, ktory Wozny w Dobrach
Skrwilnie wobecności Wielmoznego
Kampenhauzena w przytomności oraz
Szlachty y pomocy Woyskowey w akcie
wymienionych, tak do tychże Dobr
Skrwilna iako też Ich przyległości
Szczawna, Oborczysk, Rudy, Szucia,
Szostka, Rak, Baba, Szczypiorni,
iznich wszystkich y wszelakich
przychodow Lassow y Borow tak Skrwil-
lenskich Jako y Chrapenskich tudzież
Jezior y znich Uzytkow do kon-
traktowania Wolnych, niemniey
Dzierzawy przez Wielmoznego Kam-
penhauzena za kontraktem
trzymaney nienaruszaiąc pier-
wszych Dzieł Podawczych zaś
co do przychodow Wolnych
natychmiast wprowadzaiąc,
pomienioną Intromissyą po-
trzykroć y więcey wedle zwyczaiu

wedle zwyczaiu z Prawa naśladowa-
nego obwoławszy y wszelkie posłuszeń-
stwo Ludziom Gruntowym dla Urodzo
nego Tuczępskiego pełnić się powinne
Zaleciwszy, oraz też Intromissyą
w Szostku, Szuciu, Rudzie, oraz w Chra
poniy do Lassow y Borow Chrapon
skich powtorzywszy Tegoż Urodzo-
nego Tuczępskiego bez żadney y nay
mnieyszey od Nikogo przeszkody ani
Sprzeczki w wiązał y onegoż w-
spokoyney zostawił Possessyi Oczym
Swojemu Urzędowi uczynił wiado
mość, po ktorey wziętey Intromissyi
Urząd wykonywaiący Pomoc woysko
wą dla wysiedzenia Czteroniedziel
ney Possessyi przy Urodzonym Pie-
trze Borkowskim też Czteronie-
dzielną Possessyą dla Urodzonego
Tuczępskiego kontynuować maią
-cym zostawuie Wielmożnemu
Kampenhauzenowi że w prętkim
Czasie wywieść się niemoże Czasu
Rumacyi od aktu niniejszego

516

Ninieyszego Dzieła Dwa Tygo-
dnie naznacza, po których upły-
nionych w przypadku nieustą-
pienia wolne wyrugowanie przez
pomoc woyskową determinuie
Nikt przeto Posessyi Urodzonemu
Tuczępskiemu ninieyszym Dziełem
podaney irrytować y Pod jakim
kolwiek bądź pozorem czyli Ty-
tułem naruszać niech nieważy
się Urząd wykonywaiący, pod
karami Prawem przepisanemi
na Irrytuiącego w Sądzie przy-
zwoitym wskazać mianemi Ostrze-
ga y upomina, Mocą ninieyszego Dzieła. Karol z Szulbo-
rza Szulborski Burgrabia
Grodzki Nurski manu propria
locus sigilli gentillitij in Cera
Rubra appen. Originale

~~277~~
517

Origina Ejusd circa Acta
Officij pden Est Relictum

Ex Actis Cren Capit Bolesn
Terrae Dobrinen Depromptum
Jos: Ign Suchorski

Lectum p Osmałowski

518

Officium Ipsum Cren. Capit. Plocen. ad Oblationem Nobilis Josephi
Chamynski Traditionem in Bonis in Terris nominandis per Offici Burgr.
Cren. Nuren. pro re cuius interest Expedit ad Actis Cren. Bobrovnicen.
Terrae Dobrinen. Oblatum ex Eisdem Actis Cuthe per extractum
de promptum reproducens ad Acticum et Actisq. Ipsum ingrossans
Suscepit in tenore tali Inserat. Originale vero Episcopi Traditionis
seu extractus circa Acta est relictum

In Cro Plocen. Feria quarta post Dm Judica Quadrbem
proxima Scilicet die 24ta Mensis Martij AD 1790

519

Actus Traditionis
in Fundo Bonor.
Skrwilna Die 4ta
Februarij 1790 A.o p.
Offm Burgr Crenz Narenz
p re M. Tuczepski subsec
p lat. Oblata

In Cro Bobrowniczenz
d. 12 Febrarz 1790 Ao

Actum in Bonis Villae Lag Ecclesiastica
Ora Sexta pt Fm S. Lucae Evangelistae
proxima Scilicet Die Vigesima Secunda
mensis Octobris Anno Domini 1790.
In Praesentia Gsod Simonis Cywienski
Stanislaj Boianowski tum Mlis Rni Gtis
Providi Authentico et Jurati Joannis Kisten
ski de Bonis Ciecierski ad actum praesen
tem Coassumpto et Eunq acclamanq.

Officium praesens Burg Crenq Plocenq exequendo munus
suum Satisfaciendo Legi de Peragenq Executionibus
sancitt ad Exhibitionem Decreti Tribunalt Rni Petri
covienq Sabbo postridie Festi Sanctae Hedvigis Viduae Electae
DEJ pxa Scilicet Die Decima Sexta mensis et Anni Cerenq
post Obtinere permissam ad Actoratum Mci Joannis Gumo
wski Judicis Trris Pltus Plocenq Super Illri Meo Maxi
miliano Brunone Comite Sierakowski Castellano Plocenq
Ordinum Polonor Equite et Gso Luca Bromirski ac Alijs
Citatis Condemnationem et Ejus Publicationem Offi
cij sui ad infra peragenda additionis ad Fundum Bonor
Lag in Actu Contentor Condescendit. Ibidemq Jurisdictione
Sua Voce Mlis in Actu Contenti fundata Partes ad
suo Coram Officio Compareant acclamare mandavit.
Itaq G. Simon Cywienski Nomine Mci Joannis Gumo
wski Judicis Trris Plocenq Partis Jure Vincentis Compa
rendo reproduxit Condemnationes Binas Unam Sabbo
Ante Fm Sancti ~~Michaelis~~ Mathaei Apostoli et Evangelistae proxa
Scilicet Die Decima Octava mensis Septembris Alteram Sabbo
postridie Festi S. Hedvigis Viduae Electae DEJ Scilicet
Die Decima Sexta Menq Octobris Utrisq in Judicijs
Tribunalt Rni Petricovienq ex Parte Ejusq Mi Joannis
Gumowski Judicis Trris Plocenq Super Illri Meo

Brunone

521 Brunone Comite in Mackowy Sierakowski Ordinum Po
lonor Equite et Gso Luca Bromirski ac Alijs in Lucro
Cassationis Quoremcis actuum Intaminatum honorem
Acta Principalis denigrare Injungendaeq Eorum ex Actis
Publicis Eliminationis Rne Multifarijs maonibus ac
Terminis varia Objecta et Circumscriptiones praesefe
rere Ejusdem Principalis lesionis ac Eiusdem Malegesti Offi
cij Imputationis progressus Demerito seorsim super
quolibet Irrogandae Poenalitatis Terminorum Partis Citatae
Cassationis ac Aliarum circumstantiarum Ad praesenti
Obtentas et Publicatas harum quoque Executionem
de Bonis Laq supra in acta Connotato Illris Mci
Sierakowski Cltri Plocen Ordinum Polonor Equitis
Haereditatis faciendam Affectavit verum quoniam
Negotium Causae praesentis et haec ce Bona Citato modo
primum binis Condemnationibus nudum Convicto
esse deducuntur Quo circa Officium ne Cuipiam
Partium aliquod Inferre praejudicium videatur Cau
sam praesentem rursus ad Judicia Trinalitia Rni
Petricoviensis remittit Judicandam Terminum sine
ulla adcitatione in Ejusdem Judicijs Tribunalitijs
Comparendi Partibus utrisque Conservando Paratum
peremptorium Executionis praesentis virtute His
peractis Jurisdictionem Suam ad Bona Chabowo Eodem Die et Anno
transtulit Ibidemque in Praesentia Suprascriptorum
Nobilium ac Illis Jurisditione Sua reassumpta
Partes Acclamare Mandavit taliterque Jdem G: Simon
Cywienski Nomine Suprascripto M: Joannis Gumowski
Judicis Trris Plocen Partis Jure vincentis Compa
ruit Repositisque Supra de actu Exaratis Condemna
tionibus ex Parte Memorati Mci Joannis Gumowski
Super G: Martino Chabowski ~~Citato et Alijs~~ Citato et
Alijs Obtentis et Publicatis Executionem de Bonis Chabowo
et interesse Ejusdem JM: Sierakowski ex Interesse vero G: Bro
mirski de Rebus mobilibus in Eisdem Bonis Sito

Sortiq per Eumq Citto possessa faciendam ~~[illegible]~~
Voluit Itaq Officium ~~[illegible]~~ suum attenta Nudum
hujusce Negotij ac praemissae sortis subsecuta Con
victione Causam hanc etiam cum Eso Martino
Chabowski Citto ac Partibus ipsis utrisq Itidem ad Judi
cia Tribunalis Rmi Petri coviensis remittit Judicandae
Termino Conservato Postquoq ~~[illegible]~~ Jurisdictio
ne Sua Officiosa ad Bona Gozdowo Illris Mci Josephi
Rolitnicki Pincernae Pltus Plocensis Ordinis S. Stani
slej Equitis hereditate Translata et Illicae Condescenden
do in Praesentia Superius in Acta Expunctorum Nobi
lium et Mlis ~~[illegible]~~ Eius Jurisdictione fundata et Voce hu
jusce Adstans Mlis promulgata Partes ad Com
parendum suo Coram Officio acclamare mandavit
pro ut Supra Comparens G. Simon Cywienski no
mine Suprascripti M. Joannis Gumowski Judicis
Trnis Plocensis repositis supra Expressis binis Con
demnationibus super Illri Mco Josepho Rolitni
cki Pincerna Plocensis Ordinis S. Stanislaj Equite
Citto et Alijs Obtentis et Publicatis Petijt ab Offi
cio suo Equentionem de Bonis Eisdem Illris Mci
Citto Hereditate peragi verum quoniam hac in
Causa nudum sufficiens Convictio subsecuta
esse Cernitur Ideo similiter et cum Eodem Illri
Mco Rolitnicki Citto ex re nudum sufficientis
Convictionis Causam hanc cum toto ejus Effectu
ac Partibus ipsis utrisq Itidem ad Judicia Tribunalis
Rmi Petri coviensis remisit Remittitq praesens Conser
vando Terminum sine ulla Adcitatione Comparendi Eisdem Partibus
peremptorium hunceq actum ulterius continuando
Jurisdictionem suam Officiosam ad Bona Golocino Illris
Mci Josephi Zalarzewski Commissionis Civilitatis Belliae
Pltus

Eodem Die et Anno

Ptus Plocen. Comissarij Possessioni Subjecto Transpor
tavit Ilidemq Condescendendo in Praesentia Altius Ex
pressor Nobilium et Mlis Fundata et Voce Dicti
Mlis Promulgata Jurisdictione Sua Totius Dictus
Gi Simon Cyrienski Nne Mi Joannis Gumowski Judi
cis Trris Plocen. pltes Comparens Similitud reposi
tis Condemnationibus Binis Supra Expressis Sup
Illmi Mi Josepho Zakrzewski Eodem Bonor Gołocino Posse
sore Cito et Alijs Obtento et Publicato Executio
nem de Bonis Ejusd Gołocino possessioni Ejusd
Cito Subjecto peragi Postulavit. Cum enim Simili
methodo hac in Causa nudum Sufficiens Convictio
esse liquet Itidem et Cum Eodem Illmi Mi Josepho Za
krzewski Cito Eandem rursus ad Judicia Tribuna
litia Rni Petricoviensis Cum ~~toto~~ ac Partibus ipsis utriusq ejus Effectu re
mittendam Censet remittitq Praesens Termino Con
servato Officium ~~Sup~~ praesens Effectuando Execu
tionem Processus Jurisdictionem Suam ad Bona
Kuskowo Bronoszewice Sortemq Gi Joannis Kosko
wski haeredito Transferre Curavit Ilidemq Die et
Anno Eisd Condescendendo In Praesentia Praedictor No
bilium ac Mlis Locata Jurisdictione Sua Vo
ce Supraspecificati Mlis promulgata Partes ad
Comparendum Suo Coram Officio acclamare intimavit
ad Cujus acclamationem Jd Gi Simon Cyrienski
nne Mi Joannis Gumowski Judicis Trris Plocen.
Comparens remonstratis Supra Expressis binis
Condemnationibus Similitud Sup Gi Joanne Kosko
wski Bronisz Sortis Horum ac Bonor Kuskowo
Bronoszewice Haerede Cito et Alijs Obtento et
publicato affectavit ab Officio Suo Executionem

de Bonis Eisdem Gi Joannis Koskowski Cito peragi
Officium quoque suum ex re necdum sufficienter
Ea in Causa subsecuta Convictionis Simili Metho
do cum Eodem Gi Joanne Koskowski Cito hanc Cau
sam cum toto ejus Effectu ac Partibus ipsis Utrisque
ad Judicia Tribunalitio Rni Petricoviensis remisit
remittitque praesens Termino Conservato postquam Ex
pedito Jurisdictionem suam Officiosam ad Bona
Jaroszewo Illris Mci Antonij Zrawski Thesau
rarij Racionis Commissionis Civilitatis Bellicae
Ptus Plocensis Commissarij Haeredito Die et Anno Eisdem Translata
Illis condescendendo In praesentia totius Dictorum
Nobilium et Mlis Fundata Vocaque Suisas Mlis
promulgata Partes ad Comparendum acclamare
mandavit ac cujus Acclamationem totius supra
nominatus Gi Simon Gurinski nne Mi Joannis
Jurowski Judicis Trris Plocensis Comparens Pbter
Repositis hisce supra Expressis Condemnatio
nibus Civis Similiter Supra JMi Antonio Zra
wski Thesaurario Racionis Commissario Civi
litatis Bellicae Plocensis Bonis Jaroszewo Herede
Cito et Alijs Obtento et Publicato petijt
ab Officio suo Executoriali Executionem de
Bonis Illris Mi Antonij Zrawski Cito peragi
Officium quoque praesens methodo quo supra ex
re necdum subsecuta plenariae Convictionis
et cum Eodem Illmo Zrawski Causam Eandem cum toto
Ejus Effectu ac Partibus ipsis Utrisque Similiter
ad Judicia Tribunalitio Rni Petricoviensis remisit
remittitque praesens Trno Conservato Dein Effectuando
Commissam Processus Executionem Jurisdictionem

suam

525

ad Bona Witostawice Possessioni Gi Valentini Cie
slinski Subjecta, Eodem Die et Anno transtulit in Ibidemq Fundata
Jurisdictione In Praesentia Supra nominatae Nobi
lium ac Mlis Voce Ejus Mlis promulgata
Comparens pltter Qui Supra Gi Simon Cywienski
nne Mi Joannis Gumowski Judicis Trnis Plocen
repositis Condemnationibus binis Supra con no
tatis Similiter Sup Gi Valentino Cieslinski
Cito et Alijs Obtento et Publicato affectavit
ab Officio Suo Executoriali Executionem de Eisdem
Bonis Witostawice Possessioni Cito Subjecto peragi
Similiterq modo ex re Nudum Subsecutae Bonorum
et Negotij Sufficientem Convictionis et Cum Eodem
Gi Valentino Cieslinski Causam praesentem Cum Toto
Ejus Effectu ac Partibus ipsis Utrisq Simili
ter rursus ad Judicia Tribunalis Qui Petrico
vien remisit remittitq praesentem Termino Conservato
Decreti praesentem Executorialis Virtute

Melchior Dunin Mieczynski Bur
gae Crem Plocen

Officium praesens Crem Capitis Plocen ad Oblationem Gi Stanislai
Boianowski Executiones Condemnationum infrascriptas per Officium
Burgae Crem Plocen in Bonis inferius nominandae per actas
ac manu Ejusdem Officij Subscriptas Reproducen ad acticandas
actisq praesentem Ingrossandum Suscepit in Tenore Sequenti
(: Insertae :) Originale vero earum Executionum Circa acta praesentia
est Relictum

In Crem Plocen fra abbo ante Festum Sanctorum Simonis et Judae
apostolorum proximo Scilicet Die 23. mensis 8bris Anno D. 1790.

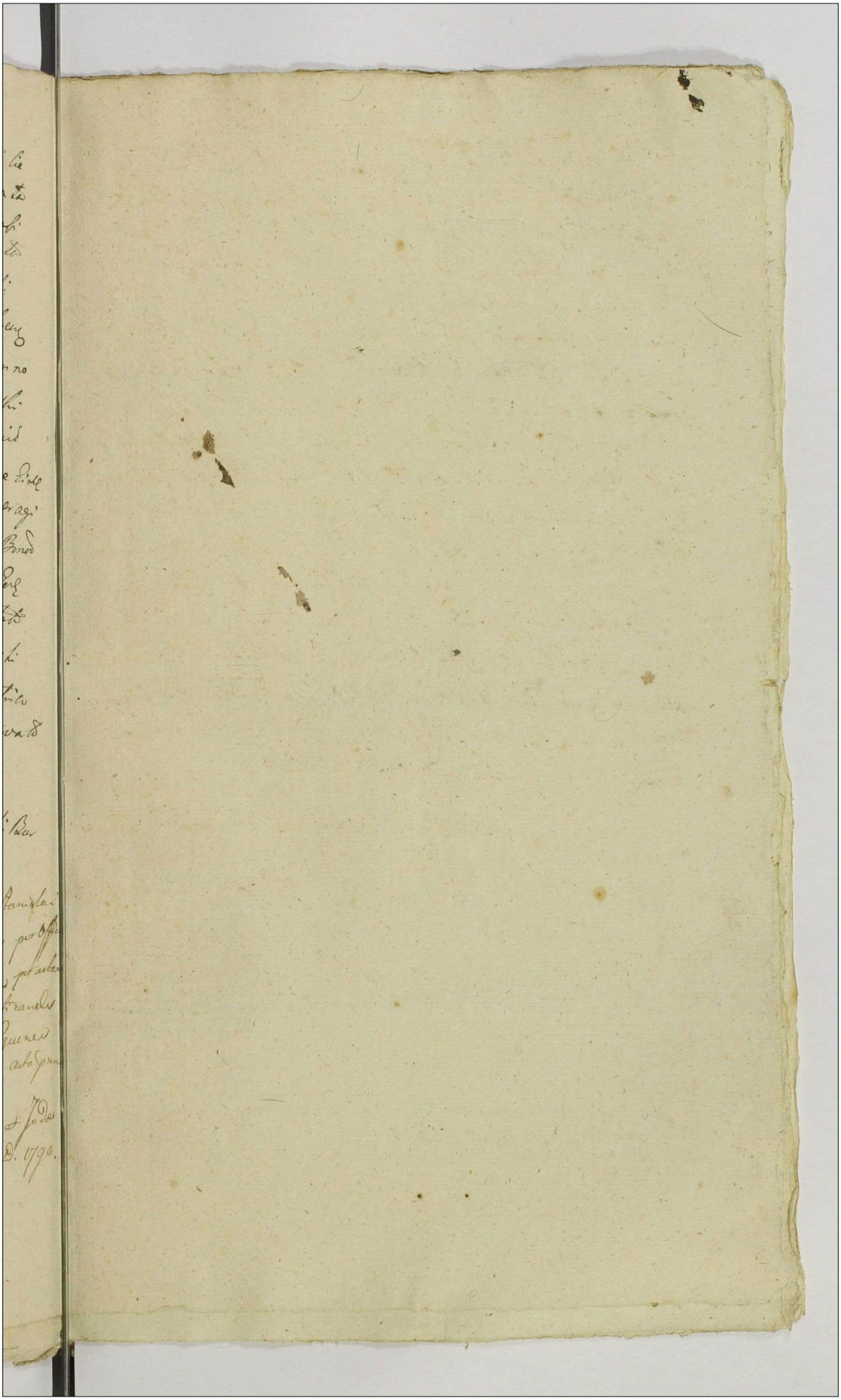

Ing

80

282

526

Actum in fondo Bonorum Prudzino idg in Termino Condemnationis per Auisatorum Partibus Determinato Feria Sexta post Dominicam Letare Quadragesimalem proxima Scilicet Die Decima nona Mensis Martij Anno Domini 1790 In Presentia Generosorum Mathei Tarnowski Burggi Cracouiensis Vicegerentis Ambrosij Dzierzanowski Joannis Kurtz nobilium aliorumq[ue] plurimorum nobilium ad actum presentem Congregatis nec non Actis Dñi Ghis Burgi Joannis Skarzynski de Kurtkowo Auditoris et Juratis actuario pariter assumptis et Pariter Auctoratis

Actum in Praesentia Burggi Cracouiensis Locumtenentis Comitis in Virtute Decreti Judicij Cracouiensis Feria Secunda post Dominicam Semitonium proxima qua Die Commemorationis fidelium Defunctorum Scilicet Die Secunda Mensis Novembris Anno Regni Quo Illustrissimum Prudzinski et Mariannam Lottowska Juxtum Ejus acta et Acta tum Congressionis Prudzinska Virginem Juxtapositam acta abinuicem Quo Bernardum Grzesicki et Franciscum Prudzinski ibiq[ue] Ejus Acta et acta Juxta Thomam Lottowski Acta parte abattisa Data Quamdiu te Condemnationis Judicij Tui Sive Officij pariter ad Fundum Bonorum Prudzino Capitali Tempore adinventa Cujus Judicio Seu Officio Burgrabiali prudenti de adventa Sive tempestive secunda Auisatorie Condemnando Condemnatorio Computationum Documentorum ad Causam pariter Pertinentes prudenti Superveniat Brandi Computationem Compromissorie Injungendi quibus Computatis de ademptione Fundorum tum peracta inter Partes Vicinitys Inquirendi Investigandi Inquisitiones Juratorias expediendi Juncta exigiendi Penas Superiorio Interesse extendendi Fundos Parti Injuriate Restituendi Damna prestigendi Regno Annuendi Solamq[ue] Pariter Causam ad Contenta Bonorum finaliter dirijudicandi Cujus vel quorum Decisum Partes parerent et Judicato obedire sub pena Damnationis illo in Termino Condemnis Superveniat parte Contravenire publicare Debebunt et Debentur idg mediante jure Coram Dñi Condemnis quos voluerint et negotium proposuerint adcitatione Sententiabitur et Celtraj Juxtus in se obligavere ad Bona Sua in Actu Contenta Prudzino Condemnandi Judicemq[ue] Condemnando vere Signatum Actis Juridicatis ne Sua Officiosa Fundata Partes est Sua Coram Officio Comparerent Ejq[ue] mi Auctoratis mandavit Quo in Dño Partibus et Quidem

et Quidem Gus Florianus Prudzenchi et Marianna Zoltowska Jn
vicem Cjbus et quib Conte in asa manitis aud et Cis pro Gus
Conegundi Prudzenska Virgine Jmupta in asa Ejusd Gri Flori
ani Prudzenchi aud pter Gus Bernardo Gezuchi et Francisca Pru
dzenska ituq Cjbus per mantum Suis et Comtis Suis Jnd pter Gus
Thoma Zoltowski Cis per Quem Florianum Prudzenchi Comparentes
et Secum Jnvicem Controvertentes Quarum Partium Controversijs Jnductis
Clausulis Satisfaciant Partes Deum si Cujus Jnm Peragitur Actus
in puncto precum missæ adductionis quis voluerit et Negotium in proposi
nt Dg in instanti et Quoniam partes altera pro Qua Condemnationis
Exigentia Rescriptis nullam adductionem Sic Inferunt Deo Satisfacti
re in Emissis adventa Partibus in Causa Expensis mandatum Expensa
to ultimobus Carinis Partium Controversijs abinvicem Facti et Gesti
Siquis Partis et quis Gus Prudzenchi Cjus Reproxis Protestationibus
ac Termini Extendendi Prohibitionem Super Gus Gezuchi ac alys pro
ademptione Fondorum et adjunctione agrorum metarum Declaratione
Damnorum in Frumentis et pratis Illatione Lucri Cessantis Con cessus
ac alys ac Circumstantijs prout Jn non bonificationum Pretensionum
et Restitutionum agrorum ademptorum Suis in Judicio Condi Concludi
dunt Jam autem Gus Gezuchi ad obtemperandum Similibus Suarum Pro
testationum ac Termini prosiactione Damnor alys Injunctis et Pre
fixis Contra Gus Prudzenchi ac Zoltowski formali Cessi Gus
Prudzenchi Prohibitis de cetero sunt et Promissionem adventionis
Suarum protestationum Inferunt Quia vero in Causa Jnm Comparatis
Documentorum ac Jnvestigatis de objecta ademptione agrorum per quam
nam apparuerit per Decretum Jn Cujus Fundata Jnductis Officio
Suo Condi et Demandat Decreto Attingendo Jd Regulat Dem Par
tes Principales Secum litigantes ad Comparationem Documentorum
dg Jnstanti Stringit Comparuerunt Partes Eadem Documenta et
quis Gus Florianus Prudzenchi Summarie Jam rev Gus
Bernardus Gezuchi alter Comitis per se et Officium Suum Sub
scripti Specificata et Sibi abutrinq Communicarunt Super quo re
alter Comparationem Juramenta prestanda utrinq Obtulerunt Prout
admissibilem adinventis Datur Quatenus Comparebunt Ea Partha
prout Omnia Documenta Causam Jnm Testimonia realia Compa
rarunt nihil in prejudicium Par Partes Celarit et ad hanc Mtm
ad prosequendam Juramenti Rotham Prestiterunt tam Gus Flo
rianus Prudzenchi quam Gus Bernardus Gezuchi observata Juramen
torum Solemnitate prout quid prestita Juramenta Satisfecisse Partes
Easq Sententiæ Officij Sui in puncto injuncta Comparationis ad

venit

adinvenit et liberos ab ultimor Comportatione pronuntiat Surgen
tantizper revolutione Eorum Decumentorum per partes Comportatorum
et Comprobat ante Omnia ad Recipiendum agrorum hortorum cum Par
tibus ac Vineis seu Contulat Qua peracta Curiam ex Ead Sufficien
ter Offm Suum Informare Se non valit propter meliorem et Sufficien
tiorem Seu Informationem tam in punctis probationis objecte ad empti
oni agrorum quam in Omnibus et Singulis Circumstantijs Necessariam
esse Inquisitionem in probationum et Reprobationum ad Contenta Term
norum et Probationum per Partes Instantiarum Eorum arbitratur
et Adultur Mihi Officio adstanti ad pronunciandum Super Incumpetorum
Petitum Juris Rothum Dilectionem Suum Juramentum Gri Floriani
Brudzenski Sui et Contis ac aliorum acti et Ctis tum Bernardus Gre
zichi Suis et Contis Suis mihi post quod prolatum Statuit Quate
nus Partes Interrogatoria Communicabunt Sibi abinvicem Communicent
Subruibant Testes pari numero Induant et Inquisitionem Suam Edu
cant Interrogatoria Communicaverunt Sibi abinvicem Communicaverunt
Subrumperunt Testes pari numero Induxerunt et Inquisitionem
Suam Eduxerunt postq Eduxerunt premissas Inquisitiones Revolvendo
Sigillum Sigillis per Offm Suum Juris Quando quidem tam ex
Documentis per partes Comportatis et Sibi Communicatis quam Inqui
sitionibus Eductis et per Omnes Circumstantias Intimati Comparuit
et Gus Florianus Brudzenski et Bernardus Grezichi Sortes Suas
Super Bonis Brudzino Sibi metis ex antiquo obligatis nulla questione
Subjecta Jure Hereditario ergore Jurium Suorum ab Avis et pro Avis Sibi
Servienda in presentiarum Tenuisse et adhuc pacifice possedisse, Eamde tam
ex revisione quam Inquisitione nulla ad empti fundorum Officii Sui
Comitat non nisi prejudicio Coaratorum Urius Sibi ex prescripta Gri Floriani
Brudzenski Hereditate penes militem Seu Hortophonium Gri Grezichi Juvenis
Salubres Crapi ex antiquo obligatas in qua meta Seu Fossa Lapideo
Juris Grezichi Sigimenta non reactionis Invenerat Deducta esse Li
quet Id Curiae Offm Quem respecta objecte ad empti fundorum Par
tes Utraq Inconpetenter agere adinvenit Quo Domino Spectat revisionis
inter modernas Partes peractas Siquod ex Eis Inquisitionibus ad Actorum
tum Gregorii Brudzenski Quem Contra Gri Grezichi Intendit apparet
Quem Bernardum Grezichi objectum grave honori nobilitari ac bone
fame inclyti Gri Floriani Brudzenski objecisse et hinc objectum ea
rijs in Locis Coram Duarum personarum Cum Eiusmodi denigrandi honori
propalatio aliaq Inconcia ex malitia excogitativa in denigrationem hono
ris Eius Gri Brudzenski Imposterum Damna in Juramento tam Juven
tutis quam Virilibus Demerita Inquisitionibus Specificata in prejudicio Gri
Brudzenski penes Hortophonium Gri Grezichi Jacens quod Animo Detestatus
Eandem Quam Brudzenski ac Eius Contam Curiae Injuriam Seu Seu opponens
Et Causamq tollens prosequi Jubet in prosecutione verbis

verbis aucionibus Sepe sepius Lecepe Defamasse Contum: suam ac pupillus
ad pmissas Inuenuenientes Submissasse et per hanc Conuentum ac pu
pillus Simelius percepisse Quantum Spectat Actoratum Grond Gzuc
chich Cjum Contra Gus Brudzunski Cjus ac Thomam Lottowski
Jormak Quemam ea Sigmasem Inquisitionibus Edicitur Gum Floriano
Brudzinski Sues in numero nouem a tempore vernali usq ad Autumnum
pascue non Depopulasse Judg Suibus Damna in frumentis tam Gus
Gzuchi quam alijs Civibus Intulisse Equum Gri Gzuchi pmissam
protunc in Domis Parua Causa Nuptiarum Suor Egressum Sine
Scitu cum Cpijbus Intercepisse et Eund Equum absequendo Equam
Sui pmissam velocit Curru macerasse alias crudelitas Inquisitio
bus Explanat percepisse Quo Circa Offm Cond Stud ndo Judg
et Justitiae non posse Cund Inculpatos Penas tam pecuniales quam
Criminales evadere Sententiat Decernendo Quatenus Jsti Gri Bernar
dus Gzuchi et Floriano Brudzinski in Contentis Juxta mali
num Ausum Turpem Sepenissem Carta Decane Feria Secunda post
Festum Sanctae Margarethae Virginis et Martyris ano Dni proxim
ventura ingredientes Eandem Sepissime Parricani et quid Gus
Gzuchi Spatio Anius Septimane Gus vero Brudzinski Spatio
Trium Dierum Sine Intermissione Contenuent et Explant nec non
in Expensis Gus Gzuchi tam pro se quam Intercedendo Con
sortem ac Pupillos ac eisdem Dampficando Damna Vtrimbus Spectan
ta. Penam Quadruplum quatuor Duor. Marcar. Sol Gus Floriano
Brudzinski Solvat et realiter enumeret Jam autem Gus Floriano
Brudzinski pro Illatis Damnis Dictum Simplum Quatuor Duor Mar
carum Sol Gri Bernardo Gzuchi Solvat Jactura Sunt Partis pro
missa Omnia Coram Officio et actis Cond Lecta Vidit Sol Pena Ad
mentionis in Casu Contrauentionis tam Gus ad Sepissimum Damnum
quam Solutionem Marcarum Circa Manifestationem Jactura Sibi
Cand Lecta Dampficationum Actum per Gum Gzuchi a Gro Sol
Brudzinski proclamam Quoniam ea Inquisitionibus Accidentes
patet Sed Circa per Aspectionem Cami Gri Brudzinski pro pri
non Disquirend neq ea merita Quid Cami Exhalate Comperiantur
Sd Circa Offm Cjus non posse Cum Gzuchi Dampficationem pre
tendere admittit Sepem autem Gus Gzuchi Conuentus et in medio
mittit hortum Gri Gzuchi ex una et Agrum Sepale Gri Brud
zinski ex altera parte distinguens Se cum Caret Cjus quod Tho
mam Lottowski per Gus Gzuchi Cjus Citatum in quo quam
Inquisitionibus non Inculpatum Circa Offm Cond Librum Ja

cit

facit et pronuntiat Reliquas vero pretensiones per Partes utrasq. ab initio ad se usurpatas Inquisitionibus non deductas Cassat Annihillat perpetuum Interponendo Silentium Dari Pene vigore

Thomas Kowalewski Burgr. Cren. Plocen. Judex Condtis

Carolus Turowski Burgr. Cren. Plocen. Judex Condtis

Officium Presens Castren. Capitis Plocen. ad Oblationem Ssi Joannis Kowalewski Decretum Condtis Infrascriptis in Bonis Infensis nominandae Inter Partes Infra exarandas per Officium Burgr. Cren. Plocen. prolatis manuq. episcopi officij propria Subscriptis reproducendae ad Acticandae Actisq. Ex sene Ingrossandae Suscepit in Tenore Sequenti Inseratur Originale vero episcopi Dari Circa Acta Presentes est Relictis

In Castro Plocensi Feria Secunda ante Festum Scapularis Beatissimae Virginis Mariae proxima Scilicet Die 12da Mensis Julij Anno Domini Millesimo Septingentesimo nonagesimo

Decretum in Fundo Bonor
Brudzino Inter Gnos Brudzin
zky et Gosiecki alios go
per Offm Burgus Prezy
Ptscens Latum.

Anno 1790

X

od Oblaty sol. f. 2.

531

Jan

81 532 286

Actum in Fundo Bonorum Cüthnow magna Pœnia Quiete post Festum S. Valdrij de Padua proxima Subsecuti Diei Decima Septima Mensis Junij Anno Domini 1790. Dgue in Termino Condescensionis Partibus per Curiæ Dnum determinato, In præsentia Rdi Ludovici Dóbeschi Leonis Rudowski aliorumque ad Actum præsens Congregatorum me non M. R. Stanislai Jacobi Dgbrocki de Cüthnow Authentici et Jurati Actum præsens Acclamans et eidem adstantis.

Officium infrascriptum Burgy Cathnow Pluens ne Vere Decreti Judicij Officij Cathnow Pluens de Decima Nona Mensis Aprilis Anno Currens Dni MM. Gregorium Stanislaum Thomam Helenam Rosaliam et Crispinam minorennes Relictæ Thie, tum Panaratium Karmowski Dapiferum Scipionem et Vic Capitaneum Casimirum Antonium Sabudiam Dnem et Gregorium Vic Stolarium Crenz Pluens Wornicki ereum, tum Mathiam Klamiewskich Caldarium Dgue Coram Subdelegato S. Leone Smolinski Bi Pluens ad Causam Rdi Vic Capitanei Assumpti Actoreque ad Una et Infidelem Abrahamum Szymanowicz Taberna ni Bonis Cüthnow maioritatis hæreditatem vtad parte abalienati, Quo mediante Condemnus Officij nri Burgy ad sundum supradictum Rdi Cüthnow est adinventa, vdemq; Officii Burgy Capeta tempore præsita de adventu eri tempestive facienda Citatione malitio Partium sumpta Condemnando Condemnatum Juncta Compositione Legitima Dicta Cercinia ad peta od Mathiæ Klamiewski Discendita elucidanda tum Cohactus Excindatoij ac quod ni Scripta et recognitum ad Causam præsens pertinens Partes obligandi; Solutionem Summæ Cui et aqua iacta provenient inungendi; Juramenta pro opportunitate negotij exigendi; Termimus præfigendi; ignaro Appellandi; Intimque hanc Causam ad Contenta Terminj et Documenta Partium finaliter decidendi; diuidicandi et modezandi est data potestas, Cuius Officij Decursu Partes ut parcant acquiescant ac Judicato obediant, sub pœna Basmi vltra in Termino Condmi super Parte Convincentis publicanq; sunt obtinchæ, Pro eodem Condmi Termino Partibus Jews voluerint, et negotium proponere aduitare, aduitandis limiti ut Longum Compareat et Judicatum Fati est Procumbi jussum. Alias Decreto eodem premissa Lustrat vitæ dispensa ad fundum Superius Bonor Cüthnow actatis per prius tempestive Partibus Condemnatis, Ubidemque Condemnando Judicialem non sam Officialem præmissis dicti primi pau et Scamtati Judicialis Circa Actus officialis servandi solidi vocabuli nri Acto expresi fundavit, Qua fundata Partes ad suos Com-

parendum

parendum Comparitionis Inscribendam dicto Mri Officii Appellationis Aulam adire demandavit. Quibus Actis ad quidem Mros Gregorii Stanislai Thomæ Helenæ Rosalii et Cristinæ minorennibus Helenieuski, tum Vancrato Helenieuski Dapifero Sepmanæ et tunc Capitaneo Curiæ Plebeanæ Andreæ Subdilecti Mri et Gregorii tunc Notarii Curiæ Plebeanæ Wornichi ereantur Mros Helenieuskich Patronis Actis per meam Gregorium Wornichi Patronum suum et sa pracepto Actis mri Curiæ prælibatæ. Josephi Abraham Szymanowicz Tabernæ ni Bonis Cistoviensis major dictæ Arendatoris citato per lites. Comparente et actum Judicio Controversiæ officium Curiæ ad exequendo Regulam Decreti ea quo prælens peragitur Actus Partes ante omnia ad Comparendum Regestrum Dotis Cenerizii et Cremationis ad petitionem olim M. Josephi Helenieuski Venalis Plebeani Mros Helenieuskich minorennium Patroni dicendi Actis Inscribendum Contractus Arendatorij ac quo mercedem Arendatoris pro Curiam ad Curiam præsens per ni meum stingere Jd quæ ni instanti Comparuit tam M. Gregorius Wornichi Vicestolanus Castrensis Plebeanus Contractum ni supra propinationis ni Bonis Cistoviensis existentis pro Summa Ducatorum Quinquaginta Flor Polt ni eisdem Bonis Cistoviensis Die 10ma Junij Anno elapso 1789 per olim M. Josephum Helenieuski Venalem Plebeanum Josephi Abraham Szymanowicz Datum Jam autem Josephi Abraham Szymanowicz Quietationes multiplicatas manu q. Illustri Helenieuski Dispositionem super premissis Bonis quoad economicas habeant de Positionis Quibus ac accepti ad Aulam pro Familia Domestica Liquoribus pro usui Dotis Jam absque Partis præsentium ni Lignis Curiæ Quadratalem Dotis Cenerizii ex Aula ad Cubicularem Jam stante ista olim M. Josephi Helenieuski quam post fata per eumq. Josephum Abraham Szymanowicz ad propinandum Acceptis demonstrante Qua Computationes attenta Summam Quadringentorum Septuaginta Duos Florenos Grosso Gredecem Polt Idem Josephi Abraham Szymanowicz post Supradictis Quietationibus ac alijs prælibatis ex Summa a se ex Arenda ac propinata Cenerizia ex Aula Accepta prælibatis Quietationes autem stante ista olim M. Josephi Helenieuski de recepti per Cenerizia Arendata præmijs non exponit Josephi primo remittere alinam Conventionem ejus allegat Jdem Comparet ex nulla prout tam stante ista olim M. Josephi Helenieuski Venalis Plebeani quam post fata eius ad Aulam Cistoviensis Justa Quietationes Computatam ac stante ista olim M. Helenieuski Patris tamen dependit Justa Summa Quadringentorum Septuaginta Duos Florenos Grosso Gredecem Polt ad deducandum ex Summa a præmissis debetur et prout ni quo pretium Successor olim eisdem M. Josephi Helenieuski non minus aut nulla ni

Statu

Statuto Regni descripto eidem in instanti praestitit
hinc Juramentum juxta Rodale Jua Comprobatione
Attenta hanc Summam pro liquida agnovit sed
quia ex Reposito per Pactum Actu Contractu ac
Incisionibus Quantitatem propinatae Cerevisiae dolus
enucleans Summa ab Infideli Abraham Szymano
wicz in Quantitate Octingentorum Viginti sex Florenorum
Polon ac Grossorum Viginti pro re Successorum olim Mci
Josephi Klemiewski provenisse elicit, Ideo detrimenta
Suprascripta Summa Quadringentorum Septuaginta
duorum Florenorum Grossorum Tredecim Polon decernit Officium
Quatenus Jus Infideli Abraham Szymanowicz Sum
mam restans Trecentorum Quinquaginta Quatuor Florenorum
Grossorum Septem Polon ad manus M Gregorij Worni
cki Vice Notarij Castrensis Plocensis Tutori et Super
Universali Substantia fatis olim M Josephi
Klemiewski derelicta Regimen habens Coram Offi
cio et Actis Castrensibus Plocensibus in et pro Vigilia Festi
Nativitatis S. Joannis Baptistae Anno Currenti pro
xime Incidenti sub poena Rationis in Casu Contraven
tionis Circa Mandatum faciendum publicanae solvendae
et realiter enumerandae Lucta poena trium Marcarum
Polon Parti in Termino et sub Rigore in praescriptis solvendae
D P Vigore Paulus Sulkowski Burgrus Castrensis
Plocensis Judex Condelicus

Officium praesens Castrensis Capitaneatus Plocensis ad Oblationem Nobilis Josephi
Chorzynski Decanum Condelicensem in Suscriptionem in Bonis infernis nominandae
Inter Partes infraexaminandae Agitandae per Officium Burgrus Castrensis
Plocensis Protocollo Manuque Episcopi Officij Subscriptionis reprodicendae
ad Acticandae Actorum praesentium Ingrossandae Suscepit in Tenore Se
quens (Inserat) Originale vero Episcopi Decani Circa Acta relictum
In Castro Plocensi ~~die 23~~ Feria 4ta in Vigilia Festi Nativitatis S
Joannis Baptistae Scilicet die 23tia Mensis Junij Ao 1790

82.

288
535

Actum in Fundo Bonor Korzybie Witkowice Die 18 mensis Novembris Anno Domini 1789. in Praesentia Gnor Matthiae Tarczewski Burgrs Crens Vicepogrodiens Thomae Kowalewski Bl Plocens tum Mtis Rni Gtis Providi Petri Oraczewski de Zonszyno Authi et Jurati Actum Pcens Acclamans et Eidem Adstans

Judicium Cameraniale Trne Plocens Virtute Dcen Jud Trnis Plocens in Rasiae Die 9ta mensis Junij Anno Currens Inter Gnm Valentinum Wilamowski ab Una et Gsum Carolum Korzybski parte ab altera plati Condnem Officij Sui Cameranialis hic ad Bona Korzybie Captato Tempore Assignans Eiusq Officio Camrli mutuo Partium Sumptu Condescensuro de Desolaone seu Reparatione Sortis aliisq Pretencionibus fundi Inquirere Inquisiones Expedire Comportaonem et Extradionem Rerum Mblium Interceptor per quem et Cui Competierit Pstanae Demandare Bonificaonem cui et a quo juste Debebitur subsequenae Sententiare Poenas super quo Intererit Irrogare et Partes finaliter p Opportunitate totius Negotij Decidere Pscribens utrae Partes Officij sui Judicato Pareant et eodem Judicato subsint sub Poena Baonis illo in Trno Condnis super Parte Contraveniens Publicanda Intimans ad Requisionem Partis actae in Trno ex Avisaone Deveniens hic ad Bona Korzybie Witkowice Condescendit Ibiaq Jurisdictione sua Judli ~~fun~~ per Vocem Mntis in Actu Contenta fundata Partes ut suo Coram Judicio Compareant Acclamare mandavit ad Cujus Mntis acclamaonem Partibus et quia Gso Valentino Wilamowski actae pltes Gso Carolo Korzybski et Judicens pltes Coram Judicio Suo Comparens Judicium Condrle ad Resolutionem Causae Inter Partes Vertens accedere Voluit sed quia Eaeae Pro loco Disjudicaonis Suae Causae Complanaonem In Tenore Sequens = praeseratur = Inter se Conscripserunt Conseram manibus suis et Amicor Authorisarunt Authorisatae ad Approbunae suo Judicio Porrexerunt proinde Lacce

536

Complanaone in toto Rathificata et suum Robur habere Debere Declarat
Statuit Quatenus Gsus Carolus Korzybski Summam Sexcentor Florenor Polon
haece Complanaone Concertatt Coram Officio et Actis Crenae Plocenae sub Poena
Baonis in Casu Contraventionis circa maaonem faciendae Publicanda
Gso Valentino Wilamowski Solvat Praetensiones Quasvis per Partes ad
se quovis modo formatt nexu Episcopi Complanaonis Judem Cassat et de
Integro Processum Suffert D. Vigore

Petrus Rudowski Cameranus Terrae Ptus Plocen

Officium Ptens Crenae Capitli Plocenae ad Notationem Ecclesiae
Gsi Valentini Wilamowski Decretum Conditi In Fundo
Bonor Supraspecificator Inter Partes Infra exarandas
per Officium Cameraniatus Terrae Plocenae Latum manuque Propria
Eiusdem Officij Subscriptum Reproducere ad acticam
Actisq. Ptenae Ingrossanae Suscepit In Tenore Teqvenae
(Inseratur) Originale Episcopi Decreti Circa Acta Ptenae
Est Relictum.

In Castro Plocensi feria Quarta In vigilia Festi Na
tivitatis Sancti Joannis Baptae Scilicet Die 23 Mensis
Junij Ao Dni 1790.

289 534

A. G. R. SR.

Między Jchmć Panią Panem Walętem Wilamowskim
niegdy Teodora Synem Jedney a Jmć Panem Karolem Korzybskim
niegdy Adama Niegdy Jmć Pani Małgorzaty Chyrzewskiey spłodzo
nym Synem z Drugiey Strony z Dobrej Woli Stawa niniejsza Kom
planata i w Niniejszym niewzruszona Ugoda wten niżey opisany spo-
sob. Iż ponieważ oczywiste z Dokumentów Authentycznych wykazu
je się Jako tak zwyż pomieniona niegdy Pani Małgorzata Chyrze
wska będąc potym zwyż Zmiankowanym niegdy Panu Adamie
Korzybskim pozostała Wdową, acheąc w powtórne iść Małżeństwo
zapisała Authentycznie w Grodzie Płockim Feria bba ante Jm Sa
Elisabethis Virgis Electa DEJ proxima Anno Dni 1750 nie-
gdy JP. Augustynowi Gutowskiemu niegdy Jakoba Synowi na ow Czas
przyszłemu Małżonkowi swemu sposobem prostego Dzięgu na
wszystkich Maiątkach swoich, a mianowicie na Dobrach Korzybiu
Wólkowicach w Woiewodztwie Płockim a Powiecie Płońskim leżących
Summę Dwieście Trzydzieści Tymfów, a w pozniejszym czasie
toż po Smierci tychże zwyż pomienionej Pani Chyrzewskiey
teraz powtórny Mąż JP. Augustyn Gutowski zapozwawszy Sukce-
sorowie niegdy Pana Adama Korzybskiego, Otrzymał Dekret w
Jemstwie Płockim w Lacicia Feria 2da prima Jli Sa. Hedvigis
Virgis Electa DEJ 1765 Anno wypadły, Nakazuiący tymże
Sukcesorom niegdy Adama Korzybskiego zapłacenie zwyż
rzeczonej Summy 230 Tymfów, z Prowizią po Pięć złot Pol. od Sta.
Od zaczętego Procesu, die 4 Julii wszczynionego przez tegoż JP. Augusty
na Gutowskiego Authentycznie w Grodzie Płockim Feria 3tia Jli pri
Dni Exacti in Ao 1762 Manifestu Nażęg się ad na Trzeci
Swięta Ste Jana Chrzciciela w Roku 1766 przypadaiący przed Aktu
mi Grodu Płockiego pod Karą otrzymania i zpełnikowania Kondy
mnaty w przypadku pomienionemu Dekretowi zadosyć nieczyn
nienia, Przysądzonej: Gdy i teraz JP. Augustyn Gutowski niedoko
wszy przebieżonej zwyż Summy z Prowizią przysądzonej
złotym się rozumieiąc Swiadkiem też potomnie, Pozostaie ieden tylko

Sukcesor

Sukcessor Imć Pan Kazimierz Sutkowski Brat rodzony niemogąc bo
prawnych zachodow zwyższ wyrażoney Summy odebrać, n
Odebranie tedy tak tegoż zwyższ pomienionej Originalnej
Summy Dwieście Trzydzieści Tynfow, iako też i Prowizyi Summ
rownaiącey się Czas Lata brak Grzywien Dekretem zwyższ
pomienionym oznaczonych, a nadto na dokonczenie całkowite
Processu, za odebraniem Zupełney Rekompensie iestkney Sali
kuyi Mayntt w Rzeczym Mieście Jemi Zakroczymskiey Dnia
20 Lipca Roku Pańs 1790 Authentyczne Cessia Zwyższ wyrażon
mu Panu Walętemu Wilamowskiemu, Ktory Na Mocy tegoż
Cessyi do Sądow Płockich w Płońsku agitowanych się Zaprzeczaiąc Roku 17
Otrzymał Dekret z Pomienionym zwyższ Jm. Karolem Korzybskim, naka
zuiący, tak zapłacenie Originalney Summy 230 Tynfow, iako y
Prowizyonalney wraz z Lustracyami za względem wzpoznania Pow
tnych Pretensyi nawzaiem między Stronami informowanych, -
kondescensią na Grunt Dobr Korzybia Wilkowice w Woiewodztwie Płoc
kim a Powiecie Płońskim leżących Naznaczaiącey; Gdzie Strony
za Mediacią Przyiacielską dobrą idąc harmonią i przykła
się do zwyższ wyrzeczionych Authentycznych Dokumentow
Oraz zapadłych w Ziemstwie Płockim Dekretow, Pan Karol Ko
rzybski Zgadza, Imć Pana Walętego Wilamowskiego
w tym sposobie, że tak Originalną Summę - 230 Ty
fow każdy Tynf po Groszy Trzydzieści Sześć, rachuiąc
ana Złote z Reduktowawszy, - 276 Złotych Polskich wynaczaią
iako też z Prowizyi Summy tyle drugie Złotych Polskich
przybywaiącą, oraz z Lustracyi trzeci Grzywien 21 to 138, - 9 Groszy 24
a nadto za Processu Prawa Kwotę, - 93 Złot 18 Gr postępiona
Razem złączywszy czyniącą Summę Złotych Polskich 600
Zapłacenia Niniejszą Kompletacią Obligue się, Ktorą to Summę
600 Złot Pol w Roku da Bog przyszłym 1790 na Wigilią Swią
cz Jana Chrzciciela przypadaiącą Jan Karol Korzybski Imć
Panu Walętemu Wilamowskiemu przed Aktami Grodu Płockie
go Oddaiąc i należycie wyliczyć pod Rygorem za uczynionym Mo
destem otrzymania Kondemnaty Obowiązuie się, Pretensie

Zaś

zaś Gruntowe nawzaiem do siebie miane Strony ninieyszą Kompla-
nacią umarzaią, Oraz Manifesta Termina, Dekreta względem
rozpoznania tychże pomienionych Pretensyi wypadłe, i Processa
dotąd między sobą miane Kassuią, i Annihiluią, którą to Kom-
planacią w każdym Punkcie utwierdzaiąc, za niewzruszoną mieć
mieć chcą, i ad interponendum Rigorem et Approbandum Sądo-
wi Kondescensorialnemu podaią i Podpisami Rąk w przyto-
mności Przyiacioł niżey podpisuiących się Stwierdzaią.
Działo się w Korzybiu Witkowicach Dnia 19 Listopada
Roku Pańskiego 1709.

W: Wilamoski mpp
Karol Korzybski Ręką trzymaną

Adam Kruszewski Przyiaciel
przytomny R.T.
Paweł Korzybski Przytomny R.T.
Jan Kruszewski przytomny R.T.

Maciey Tarczewski BSW mpp Przytomny

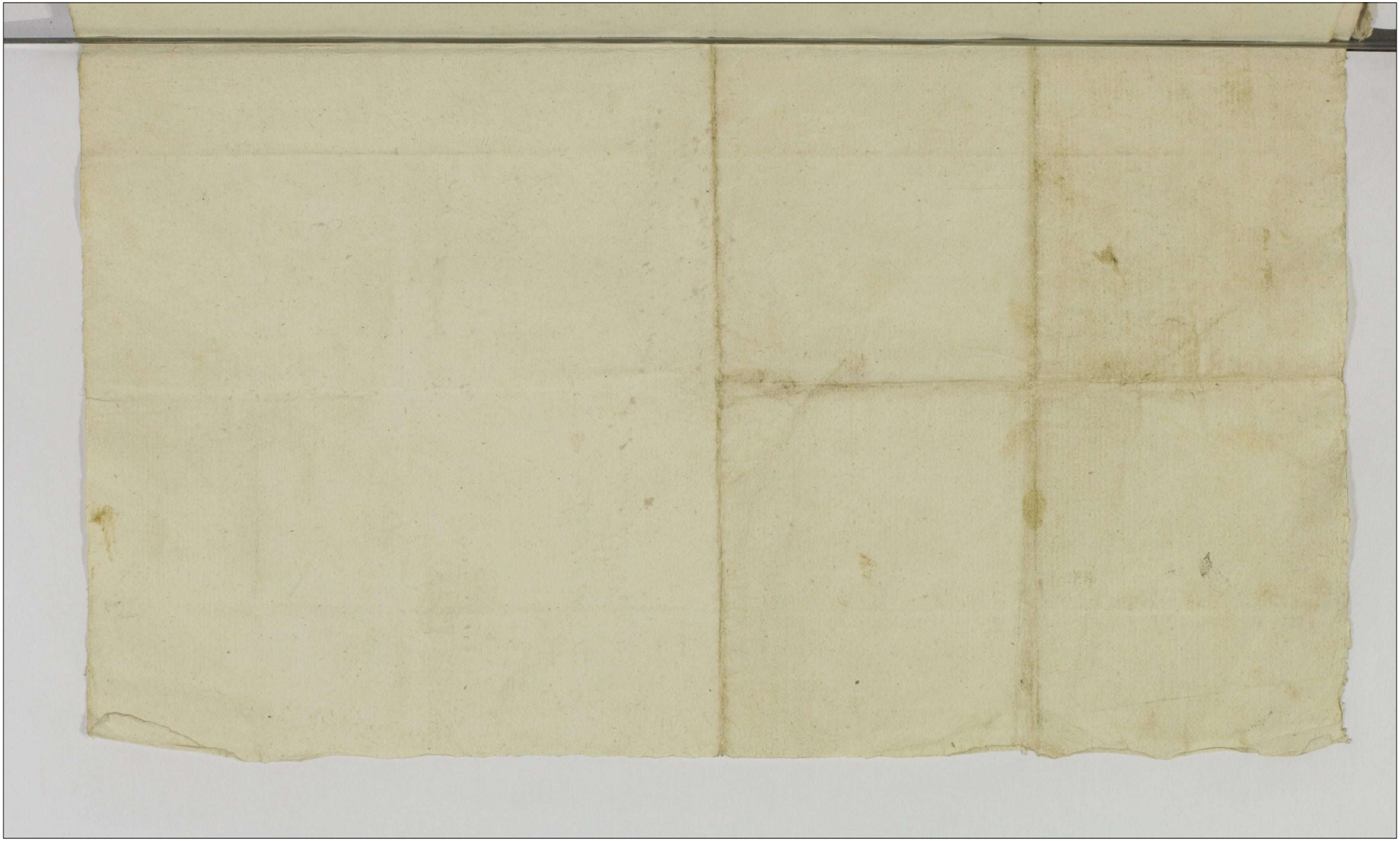

Durum Condite Inter Gsum
Wilamowski ab Una et
Korzybski, Prolatum.
ut ab altera

1789.

540

83.

Judicium Camerale Trae Pltus Plocen. Robore
Decreti Judicij Tribunalitij Regni Petri
coriens. Die Decima Mensis Novembris
anno proxe elapso 1789 Inter M. Josephum
Ubysz Exercitus Regni Praefectum ab una et
Mcos Gombarthy a Secunda tumque Illmum
et Rndmum Capitulum Cathe Plocen. a Ter
tia Ptibus prolati Condnem ad Civitatem Plocen.
Signanen. Die 1mo Mensis Martij Anno Cluso
ex Limitatione per Suum Judm facta, incidens ob legali
tates Sui nullo modo expedire valens ne Trnus
Ptibus evanescat hunc ce Trnum Condnis ad Tam
4tam post Festa Solemnia Paschae Anno Praesenti proxe
incidens Cum Omni robore et Vigore Decreti pro
rogat et Differt ac terminum Ptibus conservat peremptorium Datum in
Celiaznow Die 22 Mensis Februarij A. D. 1790.
Mathias Starzewski Camerarius Trnus Pltus Plocen.

Officium praesens Cnae Capit. Plocen. ad oblationem Nobilis Joseph
Chamyrski Prorogationem Actus Condnis hic in Civitate Plocen.
inter Partes in Praeparanda Agitanda Per Officium Cnae Trae
Plocen. factum et Subscriptum reproducens ad Acticandum Actum
Praesens Ingrossandum Suscepit in tenore sequenti Inserta
originale vero Episcopi Prorogationis circa Actum et Relatum
in Cro Plocen. Idq. sub Celebratione Judicii Tra 2da post Dnam
Reminiscere Quadragesimalem praesentem Scilicet Dnam Mag. Martij A. D. 1790

542

24 16

Fol.

84 ~~293~~ 543

1 GR. SR.

Judicium infra subscriptum Campestri Succamera-
tiae Plocensis Affectantibus Partibus Termi-
num Condescensionis Granitalis inter Bona Zorawi-
no et Zottowo Zulu Zabilki per Decretum Terrestre Plocen.
in Sierpe Die Decima Sexta Mensis Octobris An-
ni Preteriti 1789. pro Feria Secunda post Dominicam
Judica Quadragesimatem Anni Praesentis assignatum
ob rationem etiam Functionis Commissoriatus
Commissionis Palatinalis vigore Novellae Legis in
Raczyn Reassumptae pro Die Prima Mensis July
in Anno praesenti incidenti Defert et Prorogat.
Conservando Partibus Terminum Datem quatenus
ad praesens habere Valuerant prorogationis prae-
sentis Vigore

Gabriel Antonius in Karwosiecki Karwosiecki
Succameranus Palatinatus Plocensis Ordinis
Sancti Stanislai Eques mppria

Ad Officium actus Praesens Cracoviae Capitaneatus Plocensis ~~[illegible]~~ Clemens MR. G. P. Jose-
phus Ostrowski de Lemi Authoris et Iuratus Prorogationem Actus
Condicionis Gilki inter Bona infra exarandae Agitans per Illmum
Mum Succamerarium Palatinatus Plocensis factae et Subscriptae ad
Acta Actus Praesens ingrossandae porrexit in Tenore Verborum
tali Suscepit Nihilominus Jdem Mtis palam Rectae Se Copiam Prorogationis
Praesens similem ad Bona Zulu dia Lucterna ~~[illegible]~~ Actum
hodiernum praecedens, Apud Gen. Petrum Zylinski ~~[illegible]~~ detulisse
exportasse potuisse et reliquisse de possidere tum Eorundem Bonorum Zulu
quam Bonorum Zottowo, Zabilki Haeredibus Notificasse de quo Praesens Epi-
Relatio Originale verum Ejusdem Prorogationis Circa Actum Praesentem retulit
Suprascriptam Prorogationem praesentandam
in Cra Plocen. Sabbato post Dm Oculi Laudelen proximo Sedicen-
die 13tia Mensis Martij A. D. 1790

Porogacyi
Kondescensyi
z Durawinem
z Łukamy Zalto
wem y z Zalikamy
Granicznej pro.
Ex 1mo Julij 1790

544

2.GR.SR.

Reiestr Rzeczy y Inwentarzow po Smierci niegdy
WJmc Pana Macieia Tarczewskiego Bulgrabie-
go Grodzkiego Wyszogrodzkiego pozostałych, przez WJmc
Panią Jozefę Tańską, Tegoż niegdy WJmc Pana Tarczew-
skiego Małżonkę pozostałą wdowę w Zochowie Dnia
22 Miesiąca Października Roku 1790 Spisany y
zaprzysiężony.

Suknie 1mo Węgierka Lisami podszyta Zawoyki na odnowie
a w tyle Stare Lisy maiąca y Wierzch Zielony Sukna
Francuskiego dobrze wytarta, 2do Kontusz Rusowy Su-
kna Francuskiego y Żupan Niebieski Gryzetkowy
dobrze przechodzone, 3tio Kubrak Gredytorowy Zielony do
przerobienia zdatny y Żupan biały Gryzetkowy z fał-
szem wcale zły. 4to Kapota Sukna Francuskiego
Koloru Stalowego dobrze podszarzana dana iest w
Długu Złotych Polskich 25. 5to Pas Kroazowy
Niebieski z Slakami Złotem y Srebrem przerabia-
nemi z Franzlami dobrze przeszarzane. 6to Żupan
granatowy Sukna Francuskiego dla Syna przero-
biony, 7mo Kożuch Siwy dobrze zażywany dany na
Msze za Dusze Nieboszczyka Męża, 8vo Czapek
Dwie, Jedna z Granatowym Wierzchem Barankiem
Siwym Stara wyrata, Druga z białłym Wierz-
chem Barankiem Siwym, Dana w Długu, 9no Bie-
lizna y Pościel niespecyfikuią się, bo natychmiast
daią się dla Używania Dzieciom. Inwentarz
Wszelaki Bydło rogate Wołow Starych
para iedna, Stadnik Jeden, Krow Dwie moich zaś
Krow Dziesięć, Cieląt tego rocznych Troie, Konie
Klacz robotnych Para iedna, Klacz Stadna Gnia-
da moia dana od Rodziców y po teyże gniada Zrze-
biczka, Ogier gniady po moiey Klaczy przychowany
Drugi Ogier Szpakowaty za moię Klacz wymie-
niany. Owce Maciorek Pięćdziesiąt Skopow

Ceytakow Dziewięć, Ceytuwek Owiec Dziewięć, Skop
kow latosich Dwadzieścia, Owieczek takichże Dzie
więtnaście, wszystkich w kamput rachuiąc Owiec
Sztuk Sto siedm, lecz moich Owiec od Rodzicow
danych było Sztuk Sto dwadzieścia, Swiń wszy
stkich Starych z młodemi Dwanaście. Poiazdy Woz
Kareolka o Czterech Resorach dobrze podszarzana
y reparacyi potrzebuiąca, Koc Połkryty oddany do
Nowodworu na Reparacyą, moy własny od Rodzi
cow darowany. Puszorkow rzemianych z Nasiel
nikami y Lecami Rzemianemi także Kantarami
par Dwie, Uzdeczka Rzemiana Jedna, Uzdzienic
takichże Trzy, Siodło Reparacyi potrzebuiące ie
dno, Kół Szybowanych Starych Dwa przednie
Drabie do Woza. Sprzęt Gospodarski Płuzyc
z Jelazami Dwie, Radlic Dwie, Kosa do Sieczki
iedna, druga zła, do Cięcia Kosy Dwie, Lada ze Ta
nicą Jedna, Siekier Dwie, Sztynwaga okowana
iedna, Rydel Jeden, Szczotki do Przędzy 2, Kopernaczow
trzy, Rożen ieden, Siekacz ieden, Toporek ieden, Kołko
od Przędzy iedno. Zelastwo. Zaga Ciesielska iedna
Piła tracka iedna, Surzpow Pięć, Noż bednarski
ieden, Ryfow Starych Sześć, Buxow cztery, Swidu
kow trzy, Młotek ieden, Podkow pięć, Cybuntow dwa
Siekacz ręczny ieden, Noż od kłucia Wieprzow
ieden, Srzuby dwie od Pasow, y Pasy stare od Kolo
ski. Dwie rorki od Pistoletow, Kłodek do zamknięcia
z Kluczami Sześć. Statki miedziane Rądel ieden.
Alembiczek stary miedziany ieden. Statki blaszane
Kwarta, Kwaterka Pułkwaterek y Leiek, Cyna z Cyny

Cyna z Cyny wspólney iak Nieboszczyka Męża, tak Moiey po Pogorzeli przetopioney, Półmiskow Trzy, Łyżek do iedzenia dziesięć, do częstowania iedna, Lichtarzy dwa y Solniczki Dwie, reszta zaś Cyny iakoto Waza z Przykryciem iedna, Salaterka iedna y Półmiskow Trzy moie własne po pogorzeli przysposobione, Srebro cokolwiek iest Srebra to wszystko dane od Rodziców moich, iakoto Łyszka do częstowania iedna, Łyżek do iedzenia Sześć, y Łyżeczka do Kaffy y iest moie własne Kufry i inne Rzeczy. Kuferek czarną Skorą obity z Zamkiem bez Klucza ieden, Szkatułka zaś z Zamkiem y Kluczem iedna moia własna, Młynek do chędożenia Zboża ieden, Młynek od Kaffy ieden Worow do Zboża Cztery, Puliares nowy ieden, Skorek bukatowych Siedm dane do wyprawy dla Dzieci y Czeladzi na Buty. Wełna z Owiec za Wełnę y w gotowiznie pozostałych pieniędzy wzięłam Złotych Polskich Sto czterdzieści Siedm, z tych dołożywszy i innych swoich pieniędzy na Dzwonne, Msze y Pogrzeb, tudzież zapłacenie niektorych Dłuszkow zapłaciłam Złotych Sto Sześćdziesiąt Dziewięć.

Jozefa Tarczewska

Offm̄ pscns Crem Capitl R: W: Ktorum ad Oblaonem J. Josephae de Tańskie Old Gsi Mathiae Tarczewski BCLi Logae RC Viduae Regrum Rer Mblium ac Inventarior Falis Old Sui Mariti derelictae Conscriptae Reproducum ad acticanae actisq pscn Ingrossanae Suscepit in Tenore Sequen Inserat Super quod Quia Regrum Eae Offerens Jurtum Corporale ad Imaginem Crucifixi Christi Dni

548 Appositis in Cruce duobus Digitis Ea Rotha put Jae Regni
Realiter Conscripsit nihilq in praejudm Succor Gen
Ad Sui Mariti Celavit praestitit et in effectu Coram
Officio praesen Crem Eloen Juravit ac Orgle Ejusdem Re
gestri Circa Acta praesen est Relicta
In Cro Eloen in Terna Querelar et Causar Officij Jus
Crem Capitl Eloen Imminen Comitiolis ac Statibus Rnu
Designatis ex Reclamaone Cadentia in Diem hodiernam In
eidem Fra 2da Ante Fm Sae Catharinae Virginis et Mart
ris praesa Scilicet Die 22 Mensis Jbris
ad 1790

Rejestr rzeczy pozostałych
po Niegdy WPP Jarczew
skim Burgrze Grodz Wysz
Spisany.
Roku 1790mo

1.GR.SR.

86.

Officium Cmrle Granitiale Pttus Plocensis in praesentia Subscriptorum Trium Condensus Granitialis Gnr Bona Ramutowo Sielski ab Una et Illosino prte abal tera ex anteriori Prolungaone p Suum Offm Qbris Anno proxime elapso Millesimo Septingentesimo Octuagesimo nono per oblatam perrecte Die Decima tertia Mensis Maij Anno Currentis ventura Incidentis determinatam ob legalitates Sui nullo modo expedire valens ne Prtibus Trium evanescere videatur etiam ad affectationem Eiusdem Prtium Trium Eiusdem Condensus Granitialis ad Diem 26. Mensis Obri Anno praesentis venturam cum Omni vigore et Rigore Dan Executivi ac Anteriori Prorogationem et adcitationem prorogat et differt Conservando Trium Prtibus et adcitatis illo in Trium Coram Illtri Mtro Succamino vel Eius Officio Comparendi paratis peremptorium Quam quidem Prorogationem in Loco Differentiarum per Ministerialem Quemvis in praesentia Duorum Nobilium promulgandam Prtibus notificandam et ad acta Cmrle Plocensis modo oblatae porrigendam Consid in Quorum fidem Datum in Duembakowo Die Undecima Mensis Maij Anno Domini Millesimo Septingentesimo Nonagesimo

Adamus Łączynski Camerarius Granitialis Pttus Plocensis Officium praesens Cmrle lapid Plocensis ad Oblationem Mlis Rni Grlis Pro Cmrlia

550

Providi Simonis Stanzale de Ramutowko Authi et Jurati Prorogaonem Actus Condsnis Grnlis inter Bona infensy nominanae per Offm Cameraniale Grnle Pthu Plocens fcu Manicq ejusdem Offij Subscripti Reproducere ad acticanae Actisque praesens Ingrossanae Suscepit in Tenore sequens /: Inserat :/ Orgli vo ejusdem Prorogaonis circa Acta praesens et Relicti.

In Cro Plocens Fra 2da pt Dnicam Exaudi proxima Scilicet Die 17. Mensis Maij A Dni 1790mo

Prorogat Judeo ne Terminus
Ptibus Evanescat per Offm
Camerariatus Gnlis Plocensis

Facta

A D 1790mo

In Cro Plocensi

[illegible]

551

299

552

87

Actum m' Bonis Villæ Przeradz-Magna Feria Secunda post Octavas Festi Sacratissimi Corporis Christi Domini proxima Scilicet Die 24 Decima Quarta Mens Junij Anno Domini 1790 In Presentia Prævor Luce Dnomirzkie Martiani Cichowski nec non Mlis Dni Gliæ Dnorum Stanislai Kazmirzki de Przeradz Magna Authore et Juratis Actum præsens audiamare et eius adstare

Officium Infrasubscripti Burgi Civ Plovien Executoriale in Existendo Legibus Jmi de peragenda Executionibus Traditionibus Sanctis tum quoq Satisfaciendo Muneri Officij Sui Burgrabiatus vigore Decri Judicij Officij Civ Plovien de Actu Ejus m' Civ Plovien idq m' Determinio Judicium Civ Capitis Plovien Sabbo post Deam Misericordiæ proxime Scilicet Die Vigesima Quarta Mens Aprilis Anno Nunc Curien Inter Generosos Andream Brzozowski et Josepham de Pawłowskie Juri cem Congos Actores abuna Officium Civ Plovien adeitato pte ab altera quo nominum Decm Sententiatum est quatenus Offm Presens vel Jsus Carolus Turowski Burgi Civ Plovien aut unus Eorum ad primam Partis Actoreæ Jurisdictionem requisitio nem Decri presens Exhibitionem Sortis Bonorum Przeradz Magna Citatis hæreditis aut Inventaria vel Res Mobiles in pena Duplæ Quatuordecim Marcar Polonæ Decreto Condili per Offm Burgi Civ Plovien Inter suprascriptos Actores Jurisdictionem abuna et Jm Josephum Dębski Citos Jurisdictos Pte ab altera m' Fundo Bonorum Przeradz Magna Die Septima Mens Maij Anno 1789 Prolato ad Actag Feria Plovien ni Supra Die Vigesima Septima Mens et Anni Eorum per Oblatam porrecto pro re Acta Jurisdictionem adjudicato ac Dto et Integro pacem tradandi Dimittendi seu Tradat et Dimittat quam Traditionem Nemo sub penis justa Rationabilem legum Impugnare audeat; præsumatq alias pro aspectabilis m' Se enarrare m' Fundamento Stag Supra de Actu expulsi Decri ad Requisitionem Jurisdictionem Brzozowskich Actorum Jurisdictionem ad Bona m' Actu Contenta Officio Condescendit Jdq Condescendendo fundatia Sua Jurisdictio ne pmis pace et Securitate Publica circa quismodi Actus Ser

vari

et Causa

vari Solita per [illegible] adstare Mlis precauta et precustodita
Ptesq ad Comparendum Suo Coram Officio acclamare Intima
vit quo in Tmo Executionis acclamatorio ptr Comparens
Gsus Andreas Brzozowski Actor Jurevincens Suo et Con
sortis suae nne reproducto Supra de Actu Exarato Decre
petijt ab Officio Suo Burgi sortem finalem ac Indi
latam de Bonis pmissis processui Obnoxijs traditio
nem fieri et peragi Itaq Offm presens annuendo
Legi et Justitiae uti post rem Judicatam ac Suf
ficienter perductum Processum ad Conscriptionem
Inventariorum ut pote Unius Paris Equorum
Se Se Contulit Cujus Conscriptionis Tenor Ejusmodi et
quae unus Pili Skarogniady plus aut minus Annor
Decem Habens valoris Sex Aureorum Hungaricatorum me
diocris Item alter Pili Jasnogniady Junior valoris
quatuor Aureorum Hungaricatorum post quam quae Con
scriptionem Eorundem equorum Parti Actorum Jurevincens in
suprascripta Poena Ocuplici Quatuordecem Marcarum
Polonicarum ac toto et Integro Processu ad Spatium Duarum
Septimanarum hosce Offm presens tradit Dimittit
post expirationem vero ejusdem Spatij Duarum Septima
narum hosce equos per Ptem Actorum Jurevincentium Invindica
biles Declarat Actus Traditionis presens vigore
Thomas Kowalewski Burgi Crenensis Plocensis

Offm presens Crenensis Capitis Plocensis ad [illegible] Oblatio
nem Gsi Andreae Brzozowski Traditionem
Infrascriptorum in Bonis Infernis nominandorum
Inter Ptes Infra exarandas per Offm Burgi
Crenensis Plocensis expedito manuque ejusdem Officij
propria subscripto reproducendum ad Acticandum
Actisque [illegible] Ingrossandum suscepit in Tenore

Sequens inseratur / Ob ejusdem Traditionis
Circa Acta [illegible] Relicta

In Cur Plenar. idq. sub Celebrationem Judiciorum
Feria 5ta ipso Die festi S. Catharinae
Virginis et Martyris scilicet Die 25 Mensis
9bris A.D. 1790

301 555

88

Actum in Castro Petricoviensi Sabbathô post Dominicam Lætare Quadragesimalem proximâ Scilicet Die Vigesimâ Martij Anno Domini Millesimô, Septingentesimô, Nonagesimô.

Do Urzędu i Xiąg Grodzkich Piotrkowskich Osobiscie przyszedłszy Wielmożny Jan Gumowski Sędzia Ziemski Woiewodztwa Płockiego podał do Xiąg ninieyszych Manifest na kopij napisany w następnych wyrazach. Skrzywdzony będąc przez Manifesta pierwszy w Sieprcu Dnia Dwudziestego Siodmego Miesiąca Stycznia Roku bieżącego pod Aktem nieprawnie tylko do tego Manifestu zapisanym, przez JWielmożnę Maximiliana Brunona Hrabię Sierakowskiego Kasztellana Płockiego Orderow Polskich Kawalera

ra, Wielk Bartłomieia Podstolego Raciązkiego O
i Tomasza Syna Zboinskich i Jnnych w tymże Ma
fescie wyrażonych uczyniony, zlecaiący przez kogoż
kolwiek z czyniących polepszenie onegoż, Drugi o
Wołuiący się czyli stosuiący do tegoż pierwszego
w Księgach Grodzkich Płockich Dnia piątego
siąca Lutego przez Wielk Stanisława Rokitnickie
Woyskiego Sierpskiego i JWielk Tomasza Zbo
inskiego Podstolica Raciązkiego a teraz Komm
Porządkowey Woiewodztwa Płockiego Komm
sarza. Trzeci tegoż dnia i przed temiż Aktami
przez Tegoż JWielmożnego Tomasza Zboinskie
w zarzutach na Oppressyą i czernienie Hon
Mego wymyślonych zaniesione w Roku te
raźnieyszym, rownie i przez Termina ze stro
ny Wielmożnego Bartłomieia Podstolego Ra
ciązkiego Oyca i rzeczonego JWielmożnego
Tomasza Syna Zboinskich przeciwko Mnie
do Trybunału Koronnego uciązliwie i Obe
zywie wydane pod Dniem Dwudziestym
Lutego tegoż Roku i w tychże Aktach ze
znane, na Ostatek Dwiema Manifestam

przed

przed temiż Aktami Grodzkiemi Płockiemi
Dnia piątego Miesiąca i Roku bieżącego
przez JWielmożnego Sierakowskiego Kasztellana
Płockiego Uczynionemi samą tylko wykony-
powaną Krytyką sławy Moiéy napełnione a
nieznaiąc się do żadney zdrożności z Urzędu
lub z Obywatelstwa Mego popełnioney, prze-
ciwko wszystkim Wspomnione Manifesta czy-
niącym i do zaniesienia Onych zlecenie daią-
cym Oraz Termina wydawaiącym niesłusz-
nie i niewinnie Mie Oczerniaiącym Gdy
Mi zawołanemu przez Termina wyżéy wspo-
mnione dla spiesznego wyiazdu Mego do
Trybunału Koronnego Piotrkowskiego z Woiewo-
dztwa Płockiego w Aktach tegoż Woiewodztwa
zaskarżyć się nieprzyszło. To przed Aktami ni-
nieyszemi z Wyłuszczeniem istoty Rzeczy Zano-
szę zażalenie. Gdy Prawa Końcem swego
Uszczęśliwienia Narodu w oddaniu każdemu
sprawiedliwości namiestnicze stanowiąc Są-
dowe Juryzdykcye, pozwoliły Obywatelom
z pomiędzy Siebie na Urzędy Sędziackie wybie-

rać

558

rać Osoby, aby Jm pewniey wspoł Obywa=
telow charakter zdatność i doswiadczenia
Cnota są Jm wiadome, tym bezpiecznieyszy wy=
bor Sędziow czynić mogli, przeto zarzut Złe spra=
wowanie Sędziackiego Urzędu Mi, wmawiaią=
cy przez wyżey wspomnione Manifesta i Ter=
mina zawsze powtarzany, dla tego naywpro=
zdaie się bydź nayniesprawiedliwszym Jm
rzecz prawdziwsza, iż Ja przez Wszystkich
całego Woiewodztwa zacnych i przezornością
wszelką zaszczyconych Obywatelow, i Sa=
mych nawet Mnie dziś winiących, wszyst=
kich zaś o Dobru Publicznym i uszczęśliwie=
niu siebie dobrze myślących, do tego Urzędo=
wania iednomyślnie zawsze tak na Podsęd=
kostwo, iako i na Sęstwo powołany iestem
Wielmożny Rokitnicki i JWielmożny Zboiński
przez swoy Manifest zdaią się wymawiać
wtym Obywatelow że iakoby Mnie przybyłego
do Woiewodztwa naczas iakiś upłaszczenie
potrafiło obrócić oko Obywatelow na wybranie
Mnie pierwey na Podsędkostwo daley na Sęstwo

ten wy

ten wyraz przeciw nayoczywistszey prawdzie
nad to smiele wypisany, wszakże Urodzony i wy-
chowany iestem we Wsi Gumowie w tym Woiewodz-
twie leżącey i tam potąd Dziedziczną po Rodzi-
cach i nad Dziadach Moich wziętą posiadałem
Possessyą, pokąd Innych w tym samym Woie-
wodztwie ktore dziś posiadam rownie Prawem
Dziedzictwa nienabyłem Wiosek, a sprawuiąc przez
lat Dziesięć Urząd Komornikowski Ziemski w tymże
Woiewodztwie, odbywszy Funkcyą Pisarstwa w
Trybunale Koronnym przez toż Woiewodztwo na
Mnie włożoną, byłem każdemu z Osoby z Chara-
ktera i zdatnosci znanym Obywatelowi, ani
bym mogł Sobie podchlebiec, tyle posiadać prze-
mysłu do iakiegoś upłaszczenia się tak długim
przeciągiem Czasu, aby przezornosć wszystkich
Obywatelow w tym lat przeciągu niepotrafiła
poznać i dayść iak nayiasniey Tego, coby dobre-
go lub przeciwnie w mey Osobie znaleść się
mogło, iakoż na Urzędzie Podsędkostwa lat
pięć, a potem na Urzędzie Sęstwa do czasu pier-
wszego przeciwko Mnie uczynionego Manifestu
przez lat Dziewięć odbierałem powszechny od-
głos żem niezawiodł Obywatelow na tych,
ktore w Wybieraniu Mię na Podsędkostwo i

Sęstwo

560

Sęstwo mieli omnie przekonania i Nadzieie, i
przeto po Naypierwszym przez JWielmożnego
Tomasza Zboińskiego o złe sprawowanie
Urzędu Sędziackiego Mnie oskarżeniu Termi=
nem wydanym, potwierdzili myśl swoię
przezacni Obywatele Jaśnie Wielmożni i Wiel=
możni Senator Posłowie Urzędnicy i Obywate=
le Woiewodztwa Płockiego zaswiadczyć mię
raczyli względnie przyzwoitego przezemnie
Sprawowania Urzędu i Zarzut JWielmożnego
Tomasza Zboinskiego iako niesłuszny za=
skarżyli. Wprawdzie Wielmożny Rokitnicki
i JWielmożny Tomasz Zboiński wswym
Manifescie Polskim Toż zaswiadczenie ia=
koby nierzetelne za nieważne mieć chcą,
a do czego Jm Manifest Dnia Dwudziestego
Siodmego Stycznia Roku idącego przeciwko
Mnie nieprawnie w Sierpcu uczyniony wpo=
zwoleniu poprawienia Onegoż Utorował
drogę, to stosownie dopełniać oswiadczyli
przecież tym wyrażeniem Swym, gdy nietyl=
ko zaswiadczenie ale i zaswiadczaiących p

pisany

pisanych Wielmożny Rokitnicki i JWielmoż
Tomasz Zboiński O nierzetelność winią, zosta-
wić należy przekonaniu czyli ciż Wielmożny
Rokitnicki i JWielmożny Tomasz Zboiński
i ci, ktorzy Jm do tego czynienia dali powod,
mogą zupodleniem tak słusznych i tak wielu
Obywatelow, wmawiać w nich nierzetelność
a sobie iakoby niezmiennéy pisania przy-
właszczać Prawdy. Ciż Wielmożny Rokitnicki
i JWielmożny Zboiński Myśl czyniących pod
Dniem Dwudziestym Siodmym Stycznia
Manifest obiasniaiąc; napisali że Ja pragnąc
przemocy i na ten koniec rożne sieię niechę
ci pomiędzy Osobami i scielę drogę do
Zamieszania w Woiewodztwie, ten wyraz prze-
ciwko mnie wyproiektowany, niemoże bydź
użyty do przyczyny obwinienia Sędziego o złe
sprawowanie Urzędu, a gdybym miał pra-
gnąć przemocy, a niecierpiąc w Obywatel-
stwie rownosci sam ieden chciał bydź
przemocnym w Wolnym Narodzie, i sam
ieden = całym miał pragnąc rządzić Wo-
iewodztwem,

562

iewodztwem, nieustanne wnim czyniąc intrygi
i koniecznie żądać, aby całego Woiewodztwa
Rząd i Obroty iedna ruszała sprężyna, słusznie
bym przyiął Jmię na siebie przewrotnego Obywa
tela, i powinienbym się stać rownie podtym iako
i w Oczach Obywatelstwa Obmierzłym, anibym
mogł tyle przezacnych Serc Zyskać Jaśnie Wiel
możnych i Wielmożnych Senatora Urzędnikow,
i Obywatelow Woiewodztwa, ile Jch mam zaswiad
czaiących moie nieskażytelne sprawowanie się.
J to zastanowienia warta co Ci obżałowani napi
sali; Że Ja Sędzia Osob wielu Żądaną zWłaczam
sprawiedliwość, w dogodzeniu przyiaznym So-
bie niebezszczegolnych Obowiązkow, Spraw
niezwykłem osądzać wszystkich, i Regestra za
Urzędu Mego Sędziackiego nigdy całkowicie
osądzone niebyły, rady daię z zapewnieniem
wygraney, nad wolą iedney strony dla przy
iazni drugiey, sprawy zaniebyłe ogłaszam,
Niezważaiąc na dowody wedle upodobania
Swego wyroku uciążliwe stanowię, w spra
wach interesowanych Kontrowersyi nienotuię
Summaryuszow podpisywać niechcę, w spra-
wach radą moią zasilonych od Dekretow
Uciążliwych mocyi niedopuszczam. Nie

Ja

Ja ieden Sądownicza składam Ziemstwa władza
Wielmożni Pądsędek i Pisarz Kolledzy moi rowna
z Prawa zaszczyceni Prerogatywą i dlatego Sądu
całego Czynność Jednemu przypisać sędziemu, iest
rzecz dobremu mysleniu przeciwna, przecięż nieod
sądzenie całego Regestru, w tenczas tylko Sąd obwi
niać by mogło, gdyby Sąd przed Wysciem Prawem
wyznaczonego Kadencyom Powiatowym czasu,
Sądy kończył lub odraczał, atoli gdy przeswiad
cza każdego Akt w czasie Sądow co Dziennie
zapisowany i pod nim zapadaiące Dekreta
że Sąd przez całą Kadencyą Prawem przepi
saną w każdym Powiecie zwykł sądzić spra
wy, a sądząc w pierwszym Powiecie, niema
mocy odraczać czasu następuiącey w innym Po
wiecie Kadencyi, więc ta wina Sądu dotykać
niemoże, ale to nieodsądzenie Regestru wielo
sci spraw, a ztąd szczupłemu czasowi przypi
sać należy, z tey samey przyczyny w bardzo
wielu Woiewodztwach, podobne darzą się
przypadki, przecięż niestaią się zasadem ro
wnych iak przeciwko Mnie niesienia za
skarżeń, rady w sprawach do Sądu mego

przychodzą

przychodzących dawać z zapewnieniem wygra-
ney nieiestem mocen gdy oney przesąd nie-
odemnie tylko, lecz rownie od wszystkich
zawist Kollegow, a zdanie Wielmożnych
Sądzędka i Pisarza choćby memu przeciw-
ne, w wyrok Sądowy zamienia się, zaś spra-
wy zaniebyte ogłaszać przeciwko Doku-
mentom, uciązliwie Sądzić, Mnie Samemu
Kolledzy moi /: ktorych cnoty i znaiomość
rzeczy sami mnie winiący w tym samym
Manifescie swym wywielbili :/ pewnieby
nieopuscili, Kontrowersye do Sądu wnoszone,
iako szczegulnieyszym są Obowiązkiem Pi-
sarza, tak abybyły Konnotowane Sąd cały
przestrzega, Summaryusze, że znaczą satysfakcyą
Dekretom Kommunikacyą nakazuiącym, a
na mocy Prawa Koniecznie zapadaiącym, że
zawsze są każde podpisywane, i przy takich
Zarzutach niepokaią dotąd Obwiniaiący Mnie
przesądzanych w Trybunałach Dekretow mo-
ich zukaraniem Mnie, za złe Sądzenie,
a przecież przeciągiem Lat Dwudziestu kilku

Tysiące

Tysiące Dekretow Ferowałem w Ziemstwie i na Kondesensyach. Prawa wszystkie Osobom Sądowniczą władzę sprawuiącym, tym ktorym sławę, Maiątek bezpieczeństwo i życie Człowieka poruczyły, na wzaiem Powagę i bezpieczeństwo zaręczyły, i dla tego gwałcących bezpieczeństwo i krzywdzących powagę Sądową, Osobnym sposobem za poparciem Instygatora z Roku Sądzić i karać pozwoliły. Pijanemu do Sądowey Izby wchodzić, osobne pod karą zabroniły Prawa, Sąd więc w Urzędowaniu Swoim skrzywdzony prywatnym uleganiem iednemu Obywatelowi, gorszyć niemoże Drugich. JWielmożny Tomasz Zboinski Podstolic Raciązki za naywiększą sądzi Sobie w życiu na honorze Swym uczynioną krzywdę że za nieprzyzwoite sprawowanie się w Sądzie został z Roku Sądzonym, przyznać więc winien że Sąd nieprywatnie, ale w mieyscu Sędziackim publicznie skrzywdzony miał wyższe czucia, y słuszniejsze obowiązki dla dopełnienia tego co Mu Prawo przepisało, to zaś rokowanie z Woli pełnego Sądu a nie iednego Mnie Sędziego nastąpiło, nicht zaś oprocz tey sprawy z Roku sądzonym niebył. Na zesłą Kadencyą Sądow Powiatow Płockiego, i Bielskiego, iako zawsze

przez

przez ciąg Urzędowania Jego na Podsędkostwie
i Sędziwie wyiąwszy tylko czas w którym Fun-
kcyą odbywałem Deputacką zieżdżałem, tak
i teraz w Nayściśleyszym Obowiązkow do Urzędu
Mego przywiązanych dopełnieniu ziechałem
do Miasta Płocka, i przez czas Prawem wy-
znaczony z Swemi Kollegami Sądziłem sprawy
niezaś dla tego abym tylko na zaswiad-
czenie zyskał podpisy, bo czyliż to być
może, aby tylu podpisanych tak w Po-
wiatach, Płockim Bilskim Sieprskim Ra-
ciązkim Płońskim iako i Ziemi Zawskrzeń-
skiey Woiewodztwo Płockie składaiący
Mieszkaiący Obywatele w tym czasie wszy-
scy mieli mieć sprawy w Kadencyi Powiatu
Płockiego, z których wielu do tego Powia-
tu, ani z Dobr ani z związku spraw nie
należą i których naywyższa Powaga i nay-
mocnieysze prozby Sędziego, do podpisa-
nia zaswiadczenia Jemu nieprzywiodłaby
zapewne, lecz sam Jch charakter w odda-
niu Temu Sprawiedliwości którego w to-

kim

kim przekonaniu u siebie bydź widzieli iak Go
też zaswiadczyli. Zas na Kadencyą Sieprską w zie-
chaniu uprzedziłbym zapewnie obydwoch swych
Kollegow, gdyby mnie przykry przypadek iadące-
go pod Lodem z Osobą Poiazdem, Końmi i rze-
czami w Głębokiey Wodzie niepogrążył, przecię
lubo w dobywaniu się z Lodow zmęczony mo-
cnym zimnem scisniony, chciałem z Siebie Pu-
bliczney usłudze uczynić Offiarę, iakoż sta-
nałem w Sieprcu o godzinie piątey, w tym
czasie gdy ze strony JWielmożnego Sierakowskie-
go Kasztellana Płockiego i Jnnych niektorych
Obywatelow przeciwko Mnie o nieziechanie
na Sądy pod aktem nieprzyzwoitym był do-
piero zaczęty pisać Manifest, a lubo Sądy
przywołane zostały i oswiadczenie w Kancella-
ryi o ziezdzie moim i chceniu Sądzić Sądy
nastąpiło, przecięż JWielmożny Kasztellan
zaczęty Manifest kontynuował, i onże z przy-
branemi sobie podpisał, i to u Kollegow Mo-
ich wymógł, że zasiadać ze Mną wzbroni-
li się, Sądy więc w Kadencyi Sieprskiey ze
spełzły, kogo winić należy czyli Mnie, ktore-
go ziazd przypadek w Drodze wydarzony O-

poznił

poźnił przecież stanąwszy sądząc mogł bym
Dwie Godziny straconego nadgrodzić czasu, czy
nieraczey tego, ktory widząc Mnie iuż namieyscu
przybyłego przecież pisał iakoby przeciwnie
przytomnemu, ktory maiąc doniesienie o
przywołanych z Rozkazu Mego Sądach skar
żył Mnie w Manifeście że Sądzić niechcę, i
obwinił Mię iakobym przez zabranie Rege
strow Sądowych miał przeciąc sposob na
Mieysce Moie Obrania Subdelegata, a iako
by niechciał wiedzić że nieztey przyczyny
niemogł obranym bydź Subdelegat, lecz
dlatego iż (: żaden z Kollegow Moich w
Dniu Kadencyi przepisaney nieziechał) i
przeto ciż Kolledzy Moi aktu pierwszego
niezapisawszy wedle wyrazow Prawa nie
mogli iuż pozwolić nazajutrz na Obranie
Subdelegata. Nader gorliwi o Dobro Wo
iewodztwa Obywatele JWielmożny To
masz Zboiński przez prywatną zemstę
żeż Roku Sądzony, i zazdrożność swą został
ukarany, i Wielmożny Rokitnicki także z

Jakoweyś

Jakoweysi niechęci, Oswiadczyli się przez Swoy Manifest że O czynnościach moich Jm przynależy Publiczność uwiadomić, iakoby Sprawowanie Urzędu Mego w Publiczności zawsze dopełniane prócz nich, wszystkim było tayne obywatelom, robią niby sposob Mnie przestrzeżenia, Czynności Swoie za Sobą zostawuiąc. Wypisali w tymże w tymże Manifescie że Wielk Podsędka i Pisarza charakter, Sprawiedliwość i Cnota ciągiem wielu lat wyprobowana całemu Obywatelstwu iest wiadoma, ale że w sprawach interessowanych Sędziemu perswazyami Sędziego konwinkować się daią, a gdy się Sędzia do rozpisu zabiera lubo cnotliwi niemogą się wystawić na niechęć w Kollezeństwie, i na los umartwienia, i przeto ulegać Sędziemu są przymuszeni, Rozpisow w prawdzie Wielmożny Rokitnicki i JWielmożny Zboinski dotąd w Ziemstwie nieznayda a o zabieraniu się do nich, gdy się to na ustępie dziaćby powinno, iakto Obywatelowi bydźby mogło wiadomo, a gdybym do tego miał się kiedy zabierać a zaliż Prawo te

go

go Prawo zabroniło, i czyli w takim przypadku
Wielmożni Kolledzy dla iakiey niechęci zemną
z Krzywdą Obywatela Ulegać Mi winni, Perswa-
zye przy sprawiedliwości konwinkuiące przyimo-
wać iest wzaiemnym Naszym obowiązkiem,
ale perswazya niesprawiedliwością roztarta,
czyli w zdaniu Kollegi Cnotliwego może znay-
dować uważenie, Sędzia przysięga nienało
że niechęci w kollezeństwie strzedz się będzie,
lecz że sprawiedliwość żądaiącemu odda,
i iako Dobrego Sędziego iest naywyższą
powinnością, i Zaszczytem mieć rozum
przenikaiący, wiadomość Prawa, Doświad-
czenie, przezorność na przypadki, zastano-
wienie w Rezolucyi, a w udecydowaniu
stałość niezruszoną odsuwać ulegania, a
Brzydzić się podległością tak Kolledzy moi
tę zachowuiąc powinność niemogliby ule-
gać zdrożnościom moim gdybym miał ia-
kie czynić w Sądzeniu. Jaśnie Wielmożny
Kasztellan Płocki w Manifescie swym prze-
ciwko Mnie w Grodzie Płockim czynionym,

Dnia

Dnia piątego Miesiąca Marca teraźniey-
szego Roku wyraża, iż Jego czułe Serce zna
wszystkie Kroki Moie nazamieszanie Publicz-
ney spokoyności w Woiewodztwie Płockim, kto-
rą ciągiem lat Szesnastu niebez Uszczerbku
zdrowia i Maiątku starał się utrzymywać
i tam daley. Wiekiem Moim wchodząc w czyn-
ności Obrad Woiewodzkich iak wszyscy Oby-
watele, niebyłem nigdy powodem do ża-
dney niespokoyności w Woiewodztwie, ani
żadnych Powodow nieczynię do niespokoy-
ności, i rownie iak JWielmożny Kasztellan
Zaręczam że żadney niechcę czynić niespo-
koyności. A co pisze Jaśnie Wielmożny Kasz-
tellan względem wybrania mię na Seymiku
do Laski Marszałkowskiey lubo wprawdzie
Jaśnie Wielmożny Kasztellan Płocki sam
naypierwszy stawał Mi z Oppozycyą lecz
widząc liczność przezacnych Urzędnikow i
Obywatelow Woiewodztwa Płockiego żą-
daiących mnie do Laski przychylił się
do iedno myślności z Seymikuiącemi.
Tę więc funkcyą Marszałkowską Jako
Wszystkiemi

niedo

niedopiero na tym Seymiku lecz i dawniey
miałem Sobie powierzaną z Dobroci serc
Obywatelskich dla Mnie, tak niemam iey
za rzecz małą, iak Jaśnie Wielmożny
Kasztellan wyraża, lecz za znakomity
zaszczyt między zacnemi Urzędnikami
i Obywatelami całego Woiewodztwa
Sterować w Obradach Seymikowych. Jże
mi to powierzyli Obywatele zapewne Mnie
znali bydź Obywatelem Cnotliwym w
naymnieyszym punkcie niepodpadaiącym
zarzutom Jaśnie Wielmożnego Kasztellana
Płockiego przez niesłuszne opisy na Mnie rzuca-
nym. Pod tymże Aktem w Drugim Ma-
nifescie Jaśnie Wielmożny Kasztellan wy-
raża, iż zastawszy w Sieprcu zgromadzo-
nych Obywatelow idących do Mani-
festu przeciwko Mnie, niemogł się od nich
oddalić, to iednak naypewnieysza istoty
rzecza iest, że ci wszyscy niebyli powo-
dem do Manifestu, lecz za powodem

Jaśnie

~~310~~
543

Jasnie Wielmoznego Kasztellana Podliego
na Manifest przeciwko Mnie pod Altem
nieprzyzwoitym zobelgą i oczernieniem
Mnie zapisany podpisalisie. Daley w
tymże Manifescie Jasnie Wielmozny Kas-
tellan Pisze ze w myśli moiey iest iżto
niemoże bydź prawdą co zgromadzenie
Obywatelow liczne Mowi, i owszem za-
wsze Ja sie zgadzam z licznym Obywate-
low Zgromadzeniem, wzrali nazestym sie
za Seymiku około pułtora Tysiecy zna-
dziących sie Obywatelow niedopuscili by
Mi sterować w Kole Rycerskim, gdyby
Mie znali występnym, Jasnie Wielmoż-
ni i Wielmozni Senator, Urzędnicy i Oby-
watele w Osobach blisko Tysiąca za
swiadczyli niesbażytelne Moie w Urzędo
waniu sprawowanie sie z żaleniem na
niesłuszny przeciwko Mnie zarzut że
zaś Jasnie Wielmozny Kasztellan Podli
z dobranemi Sobie Wielmoznemi Imcia
Urzędni

544

Urzędnikami i Około Trzydziestu Osob Obywa-
telami przeciwnie zaswiadczaiących Mnie
licznosci Obywatelow niesłusznie Mnie
obwinił przez Manifest w Sieprzu, prze-
ciwko temu więc niesłusznemu i nieprzy-
zwoitemu Oskarzeniu Mnie iakie się za-
wsze i prawnie czynić przymuszony
iestem, i lubo Jaśnie Wielmozny Kan-
tellan Płocki wyraża iż bym niepodchle-
biaiąc sobie uznał iakieś Moie niby
przestempstwa, Prawa, i iakoby złe sprawo-
wanie Urzędu Mego, lecz Ja nieznaiąc ża-
dney Moiey winy w tym to tylko dosta-
tecznie znam niepodchlebuiąc sobie, że
Zczczey Materyi wycisnione przeciwko
Mnie opisy, skazić niepotrafią chara-
kteru Mego, i im więcey zawistność nie-
chętnych prześladować Mię będzie, tym
gruntowniey w nieskazytelnym chara-
kterze Moim umocniony zostanę, aby

Zaś nie

nienawistne opisy z prywatney zemsty,
Swóy czerpaiące początek bez karnie nie-
uszły, ściągnienie kar nawszystkich przez
wspomnione Manifesta i Termina Chonor
Moy niesłusznie czerniących i pokrzywdza-
iących, i zlecenie do tychże czynności da-
iących, niemniey owymazanie z Xiąg rze-
czonych Manifestów i Terminów oraz
wszelkich czynności skrzywdą chonoru
mego gdzie kolwiek przyiętych zażal-
łam się

X Actis Castrenę Capitt
Petricoviensę Extradit
Bielski
Rw

Egit Przyłuski

546

Officium praesens Crenae Capitis Plocensis ad Oblationem Mei
Joannis Gumowski Judicis Ill.mi Pstus Plocensis Mandatum in transcriptis
per se Offerens, respectu Circumstantiarum in Eodem Mandato Exaratis
~~Cum Illustrissimo et Mag. Maximiliano Bua-~~
~~nem Jo. Maglewy Cantore Sinkowski Castellano Plocensi Ad-~~
~~mare Plocensi Ejusdem Tagelare Pinarum Plocensis Actis~~
~~Judicium Antiquum Signum Relationibus ac Aliis~~ Coram Actis
Crenae Petricoviensis interponit Ex Eisdemque Actis Authe de
promptum reproducens ad Acta eandem Actisque praesentis Ingrossandae
Suscepit in Tenore Signum / Inserat / Originale vero
Ejusdem Mandatis Seu extractus ~~Jam Offerens~~ ~~[illegible]~~
Circa Acta praesentis est relictum

Im Cro Plocensi Feria Sexta Ante Im Assumptionis in Ce-
lum Gloriae Virginis Mariae proxima scilicet die 13ta
Mensis Augusti A.D. 1790mo

Mcus Gumowski Jus
Tiris Plocen contra Illus
Mcos Sieradowski Cllne
Plocene Zboinski Com
missarium Civiliter Bcus
Pltus Plocene ac alios ra
tione circumscrionis ac
aliaq circumstantiarum

Manifestatur

In Castro Petricoviene

1790

544

89

Actum in Fundo Bonorum Kozłowo Feria Secunda post Dominicam Judica Quadragesimalem proxima Scilicet Die Vigesima Secunda Mensis Martij Anno Domini Millesimo Septingentesimo Nonagesimo idque in Termino Condescensionis Partibus per Avisationem Determinato In Presentia Perillustris Rdmi Adalberti Canonici Coadjutoris Cathedralis Plocensis ac Propositi Drobinensis et Magnifici Felicis Subdapiferidis Bidgosciensis Fratrum inter se Germanorum Gosthowskich, tum Gnosorum Casimiri Swiczynski Burgrabij Crenae et Susceptantis Fris, atque Onuphrij Słomkowski Burgrabij Crenae Plocensis ac alior ad actum praesens Congregatorum, nec non Mlis Rni Gnalis Providi Pauli Rybaczek de Kozłowo Authi et Jurati Actum praesens Acclamans et eidem adstans

Officium Infrasubscriptum Burgrabiale Crenae Plocensis Robore Decreti Judicij Officij Crenae Plocensis Die Vigesima Secunda Mensis Februarij Anno Currente Inter Gnosos Gregorium Kondracki Valentinum Goscicki Ludovicum Kadowski et Paulum Leszczynski Actt et Citt ab una et Illrem Meum Sebastianum Kozłowski Thesaurarium Sieprscensem ac Pltus Plocensis Commissarium Civiliter Bellicum, Citatum et Actt parte ab Altera prolati quo mediante Condescensio Judicij sui aut Officij Burgae ad Fundum Suprascriptorum Bonorum Kozłowo et Kozłowko cum transferenda jurisdictione de Bonis ad Bona Captato tempore pro via de adventu sui tempestive facienda avisatione mutuo Ptium Sumptu Conducendorum est adinventa cui Judicio sive Gnosis Burgae aut uni Meo Judicio vel Burgae Condescensuro de Violentijs Damnis injurijs ac Cunctis Ptium pretensionibus inquirendi Jossas Solo aequatas revidendi Inquisitiones Juratorias expediendi Jurta excipiendi Panas super quo intercit extendendi Trnos pfigendi Rigores aeme

ctendi totamq eandem Causam ad Contenta Trnor et Proactionum
Partium finaliter Decidendi disjudicandi et moderandi data
est potestas Ejusdemque Judicij vel Officij Burgi decisioni Ptes
parere acquiescere ac judicato obedire sub pena Bannionis
illo in Trno Condnis super Parte Contraveniente publicandi
sunt obstricta, pro quo Condnis Trno, Partibus quos
voluerint et negotium poposcerit adcitatio adcitandis simili
sub Rigore Comparitio est demandata, alias Decro eodem pre
missa Jurius in se enarrane ad Fundum Suprascrorum Bo
Avisatis per prius tempestive Partibus Condescendit ibidem
que Condescendendo Jurisdictionem suam Officiosam pre
custodita prius pace et securitate publica Circa Actus
Officiosos servari solita, fundavit qua fundata, Partes ad
inscribendam Comparitionem Mlli in actu expresso acclamari
demandavit, quibus acclamatis et quidem Gnosis Gregorio Kondra
chi Valentino Gorzicki Ludovico Kudowski et Paulo Lesczy
ski Actoribus et Citt pltr Illustri Mtro Sebastiano Kozło
ski Thesaurario Sieprscne et Pltus Plocne Comissario Civi
ter Bellico Citato et Actt Dno, atq Gnoso Stephano Nag
zewski Bonor Kozłowo administratore Actt pltr Labso
Josepho de Bonis Kozłowo subdito Actt per Dnum Com
parene et secum Judlter Controvertene quar Ptium Contra
versijs inductis exauditis Officium Condnle exequendo Reg
lam Decri ex quo presens peragitur actus, ante omnia, ad rev
sionem fossae, per Illrem Mtrum Kozłowski propter defluxum
aquae de Consensu haeredum Bonor Kozłowko per Campos
Ipsor precedene Complanatione elaborate et per eosdem Haered
Bonor Kozłowko ac si solo aequate cum partibus Contulit se
qua Revisione peracta, quoniam haec fossa in nonnullis loc
Lapidibus ac Virgultis inicta esse apparet, tamen haeredes Bo
Kozłowka hanc iniectionem non per se subsecutt allegant, ide
in probationem, et Reprobationem premissor ac aliar Circumstanti

Trnis

Jmis d Allationibus Partium exaratas necessarium specyfikowanie per Vbamq Partem reducendum Consed dq ministanti Sądzitur Allis Judicio ad pronuntiandum super preomptionem Testium Juris Voltian. tandem gwoli aby cirka ostatek honestum pactes amicabiliter sese componendo Complanabiliter sub tacta spem Condmis in tenore tali = Między Jasnie Wielmy Sebastyanem Kortowskim Starostą Pieprskim Komissyi Regalney Woyskowey Woiewodztwa Pskiego Kommissarzem Dóbr Kortowey y Pluchowa Dziedzicem zadney, a Jmć Panią Gregorem Kondrachim, Woyskim Ludwikowskim Walentym Porzyckim, Pawłem Lerzyńskim, Dóbr Kortowka Dziedzicami y Professorami z drugiey strony, stawa pewna, a nigdy niewzruszona za medyacyą Przyiacielska uczyniona trwać maiąca Komplanacya, ktora niżey opisany sposob, Jć Pi Jelmie Panowie Professorowie Dóbr Kortowka takoż i Jasnie Wielmy Starosta maiąc intentowany Proces wygrzebie za walnia dowu pner Sole Dóbr Kortowa y Kortowka na mocy Komplanacyi dnia 25. Maia Roku 1766 w Kortowie między temi Komplanuiącemi się, odiałaney wybitey, zdania zonegoż miastu przez Jasnie Wielmego Starosta Danego, wyiąć się ma na Dobrach Kortowie, porzymienia stod w Zbożach y Łąkach Dóbr Kortowa tudzież inne pretensye Manifestami y Terminami obudwu stron, sobie na wzaiem do Grodu Pskiego, wydanemi obięte z ktorego to Sądu Grodzkiego Pskiego, Kommissya na grunt Dóbr Kortowa y Kortowka iest wyznaczona, naktory Terminie po uczynionej iuż pner Sąd ziarowy Kowieński nakazaney wywodzenia Jurysdykcyi, Strony Komplanuiące się, unikaiąc dalszych postępowania w sprawie Krokow, y ostrzeżeń wtrącia między sobą za medyacyą Przyiacielską Łaskawą Przyiaźni, takowa między sobą czynią ugodę a naypierwey gdy po uczynionej rewizyi, most na rowie na mocy wyżey wzmiankowanej Komplanacyi wybitym, ubrany będzie się obowiązuie, a tenże dla wygody y ratowania wody pner przeiazd pner stow, y uspozobienia do przeiazdu nakładzieniem kamieni y chrostu drogi ex pobliżey, ieżeg na ubocznie onegoż Jasnie Wielmy Starosta Jmć Professorowie

581

Dóbr Kortowka Bellowo dwo y Dylow 6. Dáie niniey sza ob
mieśie Komplanacya Jchmć Panowie Professorowie Dob
Kortowka tenie Mod, natymsie rowie wiah nayspędzym crasie
wystarid y onie dla niezawalenia sie rowu pnie pnieiard w da
szym crasie Konserwowac obligiuia sie pretensye ras Manifes
mi y Terminami Obcte do dzi dnia do siebie miano na wraca
niniey sza amanata Komplanacya ovie Jas tyles Manifes
pnie Xięgami Ziemskiemi Ptockiemi w Pelplinie na pery ey
tychie Kiąg dnia 24 wresnia wkolu dapiro Zeszłym 1789 r
pnie Jchmć Panow Jmegona Kondrachiego Wojciecha Kudowsk
go Walentego Goreczyckiego swym i Jmych wspot Dziedzicow
Dobr Kortowka y Professorow, Jmieniem pnieciwko Jasnie Wielmo
Karbinkowi Dobr Kortowa y Buchowa Dziedzicowi czynio
nego, tenże Manifest pod Skrzelenia Sądu nia zdawcza obydw
stony zawyrok i Kopijech imieniem onie czynich poddaie, ktory
to manifest, iako i inne pnieciwko sobie porzucio na pretensy
wyiey wyrażone Terminami Obcay Strony obcte wsobie za
wieraiąc iakosci y Same Termina niniey sza amanata Kom
planacya ktora to Komplanacya y wniey Opisane Kondy
cye, strony obiedwie pod rzkodami Ziemskiemi sobie na wracam do
trymac pmyrzekaia i onej do approbaty Sądowi Ziarzow
mu poddaia co własnych kalk wpmytomnosci Pmyiacioł podp
sem stwierdzaia Działosie a Kortowie podczas agitowaney ses
Kondescensyi dnia 24 M.ca Marca Roku 1790. Sebastyan
Kalowski Skarbnik Sępolski manu propria. Jmegon Kondrachi
manu propria Wojciech Kudowski Pchg trymana Walenty
Goreczki Pchg trymana Paweł Szczepiński Pchg trymana Pchg
Wojciech Jastkowski Kanonik Katedralny Ptocki Probsc Dobrz
ski pnytomny Pmyiaciel manu propria Kaietan Kortowski Pasamo
tan Pchg Pmyiaciel pnytom Pchgo manu propria, Kazimier Szczep
ski Burgrabia Pocki Sukcptant Ziemski Ptocki pnytomny manu pro
Onufry Kamkowski Burgrabia Pocki Ptocki manu propria Felix Jan

Junosza Gosthowski Podstolic Bilgowski manu propria Conscripse-
runt Conscriptam et manibus suis ac Amicor. subscriptam Officio Con-
descensoriali ad approbandum porrexerunt Ideo Officium hanc Com-
planationem in omnibus Punctis nexibus ligamentis foro vadio
uterisq. Contentis approbat Confirmat et Ratificat, ac eandem per
Ptes utrasq. perpetuis temporibus inviolabiliter manu tenendam esse
vult ac declarat nihilominus Protestationes ac Trnos partium Utra-
rumq. ad mentem supraterrorate Complanationis tollit Cassat
et mortificat perpetuumq. Partibus in pmissis indicit silen-
tium quantum vero spectat eliminationem Maationis cir-
cumscriptivae Coram Actis Trnibus Plocen. in Bilsko in positio-
nem Actorum Trium Die Vigesima prima Mensis Septembris Anno pro-
ximo Elapso 1789. ex pti Comparitione supraseror. Haeredum
ac Possessor. Bi Kozłowko Conc. pdictum Illren Mcum
Sebastianum Kozłowski Thesaurarium Sieprscen. illatae supra
exarata Complanatione ad Resolvendum suo Officio Condrli
Relictam et Reservatam hac in ~~[illegible]~~ Cathegoria Controversijs
Ptium pro et Conc. inductis exauditis attento Judli supra
scriptor. haeredum et Possessor. Bi Kozłowko tam ab eadem
Maatione quam et pensionibus in eadem indigitatis recessu
Trnoq. Illris Mci Kozłowski conc. eosdem Respectu subsequendae
eliminationis ex actis, edito Considerato indultis panis uti et per-
tinere Illren Mcum Kozłowski Trno suo pro circumscriptione
non conclusis hanc Maationem ad primam Illris Mci Kozłow-
ski Requisitionem ex Actis eliminandam censet Decreti pra-
sentis Vigore.

Paulus Sulkowski Burgr. Castren. Plocen. Judex
Condrlis Offi.

Officium praesens Castren. Capitt. Plocen. ad Oblatio-
nem

583

ad Oblationem Mfici Felicis Gostkowski Subdapiferidae Bidgostiensis Decrum Condrle infra serum in Bonis inferius nominandis inter Partes infra exaranae per Officium Burgrabiale Crenae Plocensis prolatum manuque Ejusdem Officij subscriptum reproducens ad Acticanae Actisque Praesens ingrossanae suscepit in Tenore Sequens (Inseratur) Originale Ejusdem Decri Circa Acta est relictum.

In Crp Plocensi Sabbo post Dominicam exaudi proxima scilicet die 22 Mensis Maij Anno Dni 1790

~~316~~

90

1 GR. SR.

584

Będąc w Słabości zdrowia, a nie mogąc do akt natychmiast wcale ziachać daię tę moc WW. Tomaszowi Trzcińskiemu Susceptantowi Grodzkiemu Płockiemu y Jozefowi Pepłowskiemu w tymże Grodzie Burgrabiemu a to stosuiąc się do Generalney w Aktach Mlaskich Ziemskich uczynioney Plenipotencyi. Kondemnatą ze Strony mey na JPu Jozefie Rościszewskim Dobr Rumatowa Possessore in Judicijs Crenz Plocen Die 2. 9bris 1789no o niezapłacenie Czerwc Złł 20. Otrzymaną w Sprawach z Nim w Sądzie naszym Grodzkim Płockim z Innemi Obywatelami toczących się zarzucania mieysca Sądzenia się zabronienia Grzywien przez Sąd od Onegosz przysądzonych Odebrania, y imieniem Moym zakwitowania lub na Terminie dosyć czynnym Publikaty otrzymania, y to co z Prawa do tey Okoliczności stosować się może dopełnienia co ofiaruię się za naymilszą y naygruntownieyszą rzecz słodko przyiąć. Działo się w Łysakowie Dnia 27. Miesiąca Lutt. Ru 1790

WJ Strzeszewski Burg Grodz Płocki

Officium Pens Crenz Capitl Crenz ad Oblationem Gsi Thomae Krajewski Plenitiar Infrascrip in rem cuius Interest suviem reproducen ad Acticanae Actisq Pren Ingrossanae Suscepit in Tenore Sequen (Insuat) Originale vero ejusq Plenitie circa Acta Pren est relictum.

In Crn Plocen Idq sub Celebratione Judiciorum Sabbathi post Dm Invocavit Quadragesimalem proxime Scilicet Die 27 Men Februarij AD 1790.

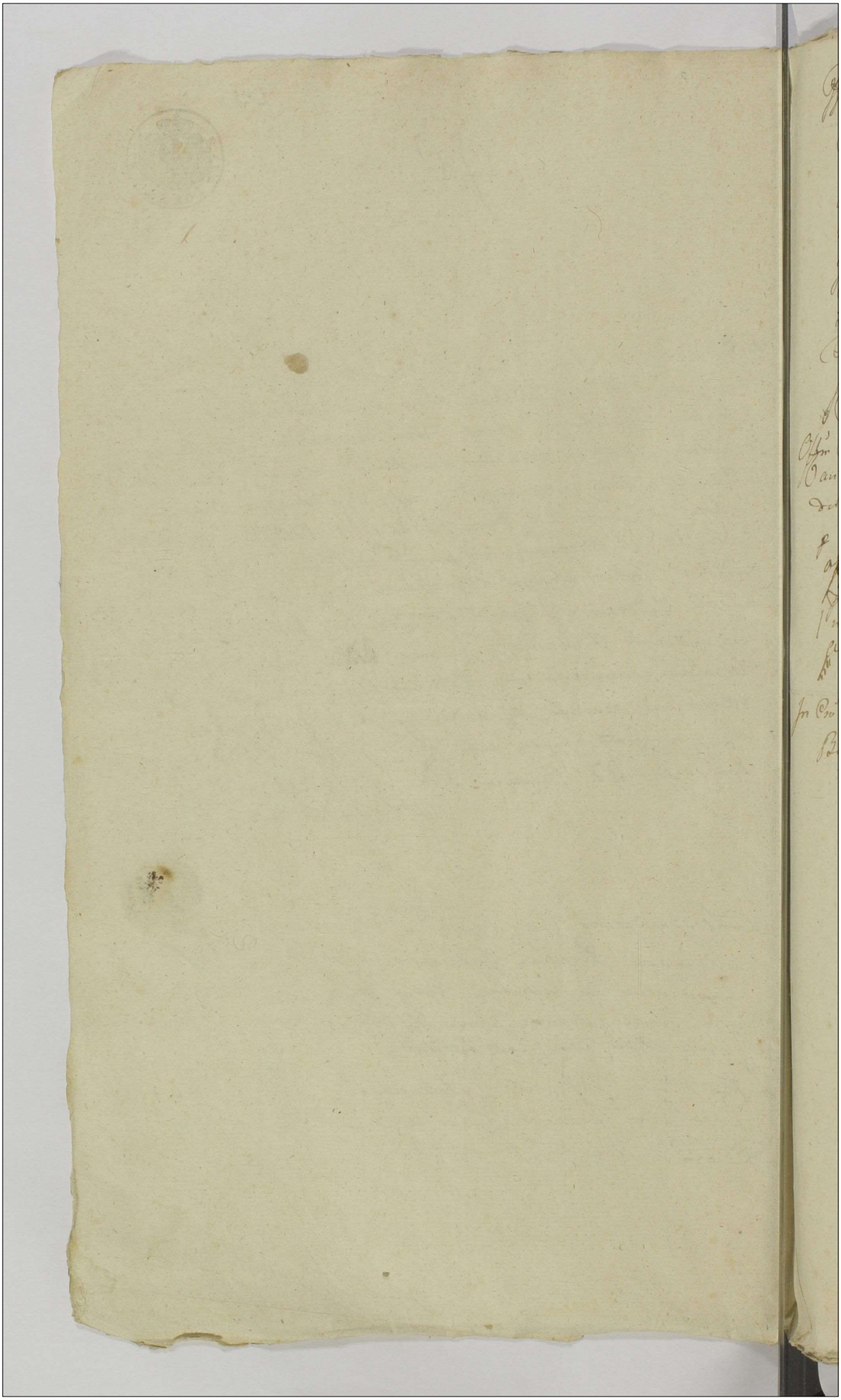

Officium infrasubscriptum Burgrabie Crenę Plocenę robore Decreti Officij Crenę Plocenę Die 19na Mensis Aprilis Aõ 1790mo inter Gros Chrisostomum Zielinski et Sophiam de Rzeszotarskie invicem Conjugem ac Joannem Smolinski Actt et Citt ab una et Gros Bartholomeum Antonium Albertum et Ludovicum Kęsickie Citt et Actt pte ab altera prolati Condescensionem ad Bona Rzeszotary Podczyte Officij sui determinanę Trnum ejusq Condnis idest feriam Secundam Ante festum Scapularis Beatissimae Virgę Mariae Aõ Vigenti incidentem assignat Ptesq de adventu tui tempestive Obdestinat ac notas facit Datum in Płońsko Die Secunda Junij Aõ Domini 1790mo

Casimirus Swieżyński Burgrabius Castri Plocensis

Offm Crenę Capitt Plocenę ad Oblationem J. Joannis Smolenski Cavisationem Trnum Actus Condnis in fundo Bri Infrascriptum Inter Ptes infraexplanandae agitandae determinanę Offm Burgę Crenę Plocenę facit manuq Ejusdem officij propria Subscriptione ad Acticandas Actusq Ptes Ingrossandae suscepit in Tenore sequenti in sedatis ~~[illegible]~~ Originalem Ejusdem Cavisationis Circa Acta Ptes est relictum reproducendum.

In Crõ Plocenę Frã Ytta in Vgã Hti Wattis S. Joannis Bapta Scilicet Die 23tia Mensis Junij A.D. 1790.

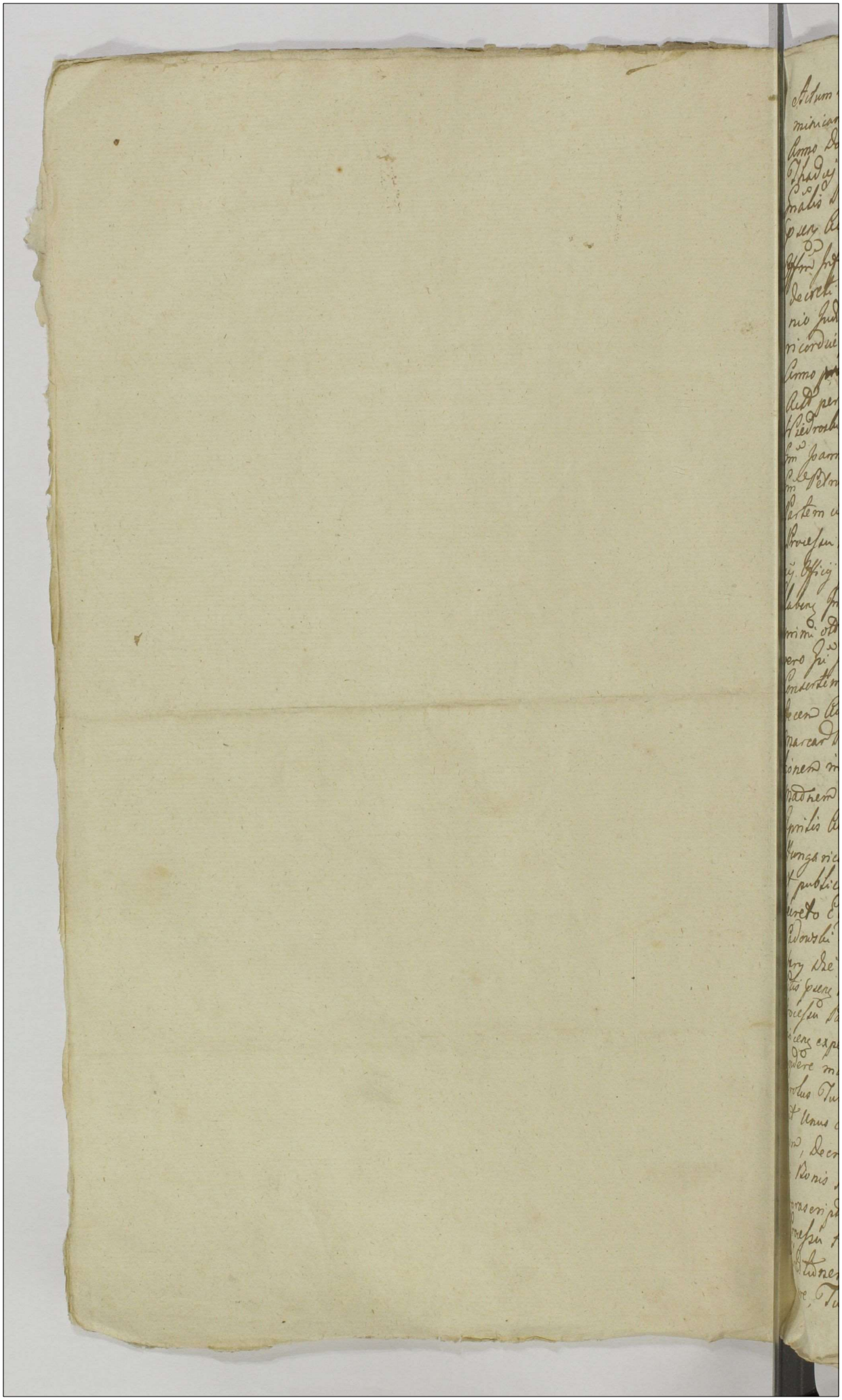

Actum in Fundo Bonorum Hedroz Stary Tra Secunda post Do-
minicam Rogationum prima videlicet Die Decima Mensis Maij
Anno Domini 1790. In Presentia Honorum Mathej Brzozowski
Thadej Rostkowski, Francisci Migczynski tum aliis Fi-
dalis Provid. Josephi Mela de Zukowo Authi et Jurati Actum
Ipsen Autamary et Ejus adstans.

Offm Instrumpti Burgr Crez Plocz Executoriale in virtute
Decreti Crez Plocz de Actu Ejus in Cro Plocensi idj in determi-
nio Judicorum Crez Capitli Plocz Sabbo pt Dnicam Mi-
sericordie proxime videlicet die Vigezima Quarta Mensis Aprilis
Anno presenti Domini 1790 Inter Hon Antonium Hedrosli
Actor per Hon Leonardum Chmielewski, Hon Paulum
Hedrosli, alj Mariannam Minoremem Hedrosla citatt per-
Hon Joannem Smolinski, Hon Officiales Loci Ipsen ad citatt per-
Hon Petrum Sobolnicki, Tenen Partem citatt Jure vicinen docere
Partem citatt jure vicinam de sufficien ac plenarie perducto
Processu idj in instanti, et quoniam Pars citatt Decretum Judi-
cij Officij presens die vigezima Secunda Mensis Februarij Anno
labens inter se citatt ab una, et Hon Salomeam de Joris Lue
primo citatt Hon Joannis Uminski Burgrabij Crez Plocz secundi
vero Hon Joannis Hedrosli item Burgrabij Crez Plocz Relicta
Consortem Viduam Parte ab altera latum, quo solutis Summa
decem Aurear Hungaricalis Juxta evictt alj Lytis Pene Trium
Marcar Polt pro re citatt solvi est demandata, tum Condemna-
tionem in Termino satisfactionis vigore Ejusdem Decreti vica
Madmem Ceram citatis Ipsen die Decima Secunda Mensis
Aprilis Hon Ipsen Radme non exhibitis Summe Decem Aurear
Hungaricalis ac Lytis Pene Trium Marcar Polt Judi obtenti
et publicatt, Denij Relationem Edicti citationis pro obtinenda
Decreto Executivo per Mtem Hon Valen Provisorem Thomam
Padowski de Malewo Authum et Juratum ad Bona Hedroz
Stary die Decima Tertia Mensis Aprilis Anno labens exportatt Coram-
citatis Ipsen die et Anno ut supra recognitt reponit, taliterq de sufficien
Processu Partem citatt jure vicinitatis docet, Proinde Judex Partis citatt Jure-
vicinen experiri, prosequi, procedere, respondere, et non directe re-
spondere mandat, in directa responsione decernit Quatenus Hon
Carolus Turowski, et Thomas Kowalewski Burgrabij Loci presens
aut Unus Eorum ad Primam Partis citatt Jure vicinen requisitio-
nem, decreti Ipsen Exhibitionem prout citatis taliter Sortem
in Bonis Hedroz Stary citatis, Inventaria, aut Res Mobiles in-
supra scriptt Summa, Lyta, ac toto et Integro ~~Processu~~
Processu tradant, et Dimittant, seu tradat, et Dimittat quan
Intuitionem nemo sub Penis juxta resonantiam Legum impu-
gnare, Tumultus excitare audeat, presumatq, Decreti presen

vzore Ex Acto Cres Capitl Rovien Rescriptum Woznicki manuproprio
Regit Lubostki Locus Sigilli Castri Illius. ex Requisitione Officiala
Jmisz Jeo Antoniy Wiedrostki ad Fundum in Acto contentorum
Bonorum condescendit, Ibidemq; condescendens Jurisdictionem
suam Officialem praemissorta prius Pace et Securitate publica
Actibus Jurisdic Congrua voce Mos Actuj adstans Fundatus Qua
Fundata Partes ad Comparendum suo coram Officio ejusq; Ju
Cudamare mandavit. Quo in Termo Citatorio pro Comp
rens Jo Jmisz Antonius Wiedrostki reportato supra Termo stato Dec
to petijt a suo Officio Tradition Sortis Partis actaq; Jur
vicit in Summa [illegible] ac Pana Lucta, cum toto Pro
cessu fieri et perazi, Cujus Postulatis ni Annuens Officialis ad
Canq; Traditionem Sortis se se Contulit. Cujus Traditionis
Solonicio Dimate sequitur talis, a rayprzod w Polu Czimyn
pod Kuchary zaczynaiąc od Pola Ugorowego przy Potoku Lagon
Jeden zaczynaiący się od Murowia ciągnący się do Granicznu
stay Dwoygi Zytem zasiany, Item w tymże Polu Lagon Jeden
do tejże Granicznu ciągnący się Zytem zasiany, Item w tymże
Polu za Granicznu ku Granicy Zubowskiey Lagon Jeden Stay Dwoyg
ciągnący się Zytem zasiany, Item w tymże Polu od Siedlisk
do Granicznu Lagon Jeden stay Dwoyg Pszenicy Ozimey Za
zasiany, Item w tymże Polu od Drogi przez Wieś idący Za
gon Jeden do Granicznu stay Dwoyg ciągnący się od Dro
gi stare [illegible] przy Granicznu zaś stare Dro
gie [illegible] Zytem [illegible], Item w tymże Polu od Granicz
ki do Granicy Wiedrowskiey Lagon Jeden, Stay Dwoygi —
małych Zytem zasiany, Item w tymże Polu od Drogi
przez Wieś idący do Kozieb rod, y Wiedrozia młodego
Lagon Jeden, stayem Jednym do tych ciągnący się Zytem
zasiany. w Polu Jarzynowym pod Kozieb rody zaczyna
od Granicy Kozieb rodzkiey Klinem wypadaiąc z Lagonow
Ozim w tymże stay Pięciorgi niepodorane, Item w tymże Po
na Przecach zaczynaiąc od Granicznu do Wezgłowia stayem Jednym
stayem Jednym Lagon niepodorany Item w tymże
Polu zaczynaiąc od Smugu do Wezgłowia stayem Jedny
Lagon Dobry niepodorany, Item w tymże Polu na Prze
cach zaczynaiąc od Smugu do Wezgłowia stayem Jedny
Lagon Jeden niepodorany Item w tymże polu zaczy
naiąc iako wyżey na Przecach stay Dwoygi do Wezgłowia
ciągnący się Lagon Dobry Jeden niepodorany, Item w tymże
Polu na Brzozowce na Przecach Stayem małym Lagonem
Dwa niepodorane, Item w tymże Polu na Pusce zaczyna
iący się od Wsi ciągnący się do Granicy Małowieskiey
Lagon Jeden zgłuszony ciągnący się stay Pięciorgi niepodorany
[illegible] Item w tymże Polu [illegible]

w Polu Ogorouym zaczynaiąc od Granicy Krasnowskiey Zagon-
Jeden ciągnący się do napawodu Stay Szesciorgi, Item wtym
że Polu zaczynaiąc od napawodu Zagonow Dwa, ciągnące się
do Rowu Staw Dworzyste wszystkie Grunta tak w Orimi nie
Jarzynie, oraz Ogorze Lanie od Wschodu słońca przypadaiąc. Ogrody.
Ogrod Pierwszy Dwornica zwany Ogrodzony z którego od-
Wschodu ku Południu Lich Dwie stacie Jednym nieprze-
wnych. Ogrod Drugi za Stodołą będący Stayem Jednym ciąg-
gnący się wprawny, z którego Lich Dwie, tem Ogrod od Lą Ogro-
Dzony, Item Ogrod Trzeci przy Ulicy będący na Wsi znayduią-
cy się, z Furtką z którego także Lich Dwie małych, podaiesię
pro Clypeus quidem Consignationem Agrorum, ac Perrectionem
cum Obligatione Tizitandi per Terram Imperii, Eorde, Jd
Offm Burgy Crey Plocen hosce Agros ac Stertos cum
Omnibus Eorde utilitatibus, Usibus, et Commodis Inco-
mmutatione Remali Ac Extenuatione tam Summe
Decem Aureor Hungaricali, quam Pensa Lijtis Trium
Marcar Polonicali, ac totius Processus Actt Jurisdictionem nempe
Jzo Antonio Wiedrostki tradidit, dimisit et perrexit,
prout Eum tradit, dimittit et perrigit vocat. Mtis in
Actu Expressi in Presentia Jur m Actu expressorum
nemine Impugnante nec Contradicente in hosce Agros ac
Stertos Eundem Jzm Antonium Wiedrostki Intro-
misit et in reali possessionem Possessionem reliquit
Traditionis presens Cligata.
Carolus Turowski Burgy Crey Plocen

Offm Presens Cmus, Capit Plocen ad Clavenand S. Arch
ij Archiepiscopi Tradition in possessionem in Bonis in feri
nominatis Jzi Petri impetrat cum per Offm Burgy Crey
Plocen expedit mandat eius propria subscriptione prodiens
ad Acta Actus ij Presens, in qua Jurament Successit in
Manus tali prius prestatum Sub vero Juris Traditionis
in ea Acta Presens est subscriptum
Jn Civ Plocen Sabbo anno post Nativitatis S. Joannis
Baptistae Ejo Sabbati die 19 Mensis Junij Ao
Anno Dni 1790.

589

Tradit[ur] pro re Gsi
Antonij Wiedrozki
in Porte Bonor[um]
Wiedroz Stary per
Offm[um] B[illegible] Ploczny
peracta
A 1790 Anno

1 GR. SR.

Judicium Compromissoriale nempe Illustris Meus Stephanus in Zelice Karnkowski per Partes scilicet Illustrem Meum Josephum Rokitnicki Pincernam Plocen. Aequitatus Nationalis Roburagistrum Ordinis S. Stanislai Aequitem ab Una, et Illustrem Meos Cajetanum Succamerarium Sene Rgiae Mathis Commissionis Civiliter Bellicae Commissarium Pltus Plocen. ac Perillustrem Rndum Valentinum Kanonicum Catedr. Chelmen. Praepositum Zagrobensem Fratres inter se Germanos Kozłowskie, ac alios. parte ab altera Robore Inscriptionis Compromissorialis. per Partes Originaliter Agen. Superius Expressas. Inscriptus Super Arbiter, licet quidem Terminum Compromissi in majori parte Expediti ad diem primam Mensis Octobris ex Affectatione Partium limitatum Jucidem ob legalitates Sui pro eodem Termino Condescendere non valens. praedictum Compromissi Terminum Prorogationibus Suis binis, nempe Una, ad diem Vigesimam quintam Mensis Octobris Anni Curren. altera, ad diem Sextam Mensis Decembris Anni laben. Prorogavit, adveniente tamen die Sexta Decembris ex Prorogatione Ultimaria die Vigesima Secunda Mensis Octobr. Anno praesenti Varsoviae datuata. Manuq Illis Mi Super Arbitri Subscripta, et ad Acta Crem. Plocen. Feria Secunda Ante Fm SS. Simonis et Judae Aplor. Scilicet die Vigesima quinta Men. Octobr. Anno Currenti. per Oblatam porrecta Incidenti licet quidem pro Termino designato. Condescensurus procul dubio erat, Cum tamen Originaliter Partes Agentes Ulteriorem praedicti Compromissi Prorogationem Expostulant, Ideo Postulationibus annuendo, Supra fati Compromissi Terminum ad diem Primam Mensis Aprilis. in Anno Deo dante Venturam. futuro nempe Millesimo Septingentesimo Nonagesimo Primo Jucidem Prorogat Differt et limitat, Conservando Partibus in Comparitionem Intrantibus.

591

Terminum suo Coram Judicio Compromissoriali Comparendi Paratum peremptorium Prorogationis Praesentis Virtute Dati in Lelice Die Quinta Mensis Decembris Anno Domini Millesimo Septingentesimo Nonagesimo

Stephanus in Lelice Karnkowski per Partes Inscriptas Super Arbiter

Offerendo Praesens Officio Capituli Plocensis ad Oblationem G. Stanislai Maciewski Prorogationem Compromissi Inter Partes inferius expedientis infraseram per M. Superarbitrum factam Manuq. Eiusdem M. Superarbitri Subscripta reproducere ad Acticamque Actisq. praesentis Ingrossandae Suscepit in Tenore Sequente (Inserat) Orgle Eiusdem Prorogationis circa Acta praesentis Facta

In Civitate Plocensi Fra Secunda post Festum S. Andreae Apli proxima Scilicet Die 6ta Mensis Decembris AD 1796

Prorogationis intus
JM Rokitnicki et
JMM Kozłowski
Commissi

Oblata

1790

1790

1790

1790

1790

592

Officium Camerariale Trre Plocen. Vigore Decreti Trium Plocen. Binoti in Plocko Anno praesenti Inter Dni Hiacinthum Przedpełski Camerarium Plocen. et Joannem Brudzicki ac Alios ab Una et Dni Antonium Kozłowski et Hedvigim Pientowska Conjuges Parte ab Altera Prolatae Unius Condescensionem ad Dnum Lisakowo Determinandi Alterius Rejectionem Causae in se praeseferentem ad Trnum Ejusdem Condnis "Causam remittere" Trnum Ejusdem Condnis in Ejusdem Dnis Lisakowo Fra Qda pro Dno Lectore Quadtum Anno praesenti Ventura determinatae et Partes de Adventu Sui Notificatae Avisationis praesentis Robur Datae in Raciąż Die 11 Mensis Februarij A.D. 1790.

Petrus Rudzenski Cz. Pr.

Officium praesens Crimen Capitis Plocen. ad Oblationem M. Francisci Roszczewski Ennifiriae Novogrodensis Avisationem Actum Condnis in Bonis infernis nominandae agitandae determinandae per Officium Crimen Trre Plocen. factae Manuque Ejusdem Officij propria subscriptae reproducendae ad Lyticanae Actisque praesentis ingrossandae suscepit in tenore sequenti (Inserat) Originale Ejusdem Avisationis Circa Acta praesentis est Relictum.

In Crimen Plocen. Idque sub Celebratione Judicium Fori Quadrata post Dnam Invocavit Quadratum pro Dni scilicet Die 24 Mensis Februarij Anno Dni 1790.

Avisationis Permi
tum Conditis in Bo
nis Rysakowo Agi
tandi Determinatio

Oblata

594

324 595

95

A. GR. SR.

Actum in Fundo Bonorum Hosli Feria Quinta — post Festum Sancti Matthei apostoli et Evangelistæ proxima subsequi Die Vigesima Tertia Mensis Septembris Anno Domini Millesimo Septingentesimo Nonagesimo in Præsentia Honorum Benedicti Brominski et Joannis Sigmig Thoroszin ad hoc plenissime rum ad Actum præsentem congregatorum necnon Multi Honorabilis Domini Paulo Borski Petri Bomeyer de Berzewo Comethonum authe et Juratis Actum præsentem audientis et Videntibus astantibus.

Officium Executoriale Burgrabiale Civitatis Plocensis Satisfaciendo Muneri Officii sui Insistendo Legibus Regni depesagendis Executionibus Sanctissimi Rigore Condemnationis Petitionis in Judiciis Coronæ Regni Tribunalibus Terrestribus Regni Sabbatho ante Festum Sancti Matthei Apostoli et Evangelistæ proxime Decima Actum Septembris Anno nunc Currenti ad Instantiam Nobilis Joannis Gumowski Judicis Terræ Plocensis Actoris super Nobilem Stanislaum Rostkowski Tribunæ Lithuaniæ ac aliis Statis Obtentæ et Publicatæ ex Requisitione supra scripti Actoris in Fundum Bonorum in Actu Contentorum Condemnationis Sententiæ Fundata Jurisdictione sua Voce Mihi Actui præsenti assistenti pro Clamata pars ad Comparendum Mihi Huic Acclamasset Cujus Acclamationem Joannes Antonius Secretarius Justitiæ Terræ Nomine pars Actoris Comparens coram Officio præsentato Bona Bona petijt ab Officio præsenti de Bonis pars Citata Forte Deest Bona Bona Actum præsentem reproducto supra de Actu exarato Executionem Finalem ac prædictam Executionem peragi quo reproducto pervenit Officium ad Bona Stabilia Regni Actui Citato Forum Actoris Causam præsentem cum toto Ejus effectu Executionis Inferatur Damnum Bona Stabilia Regni Actui Citato Forum Actoris Causam præsentem cum toto Ejus effectu Executionis Inferatur Damnum ac pretibus ad Judicium Tribunal Regni Petitorium unde emersa pro Resolutione remissa remittendi præsentibus Uno Conservato Expedito citeq — Actu Hoc in Bonis Hosli Officium præsentium Burgrabiale Civitatis Plocensis Jurisdictionem suam ad Bona Sniedzianowo transtulit Officium in Bonis Sniedzianowo Eisq Die — Mensis — ad Annos in Actu Expressis in Præsentia supra scripti Nobilium ad Multis Degisse Ejusq Condemnationis Sententiæ

Thomæ Łomiński per officium suum petiagendam nomine prefati
prtis actoreæ expostulavit suum vero officium ex supra ~~dict~~ Tenor
ratione nedum sufficienter perducti Processus causam hanc mi
iter ad unum Jod Illm Mo Thoma Łomiński Citto similiter ad
dictum Trbl Bni Petri oriund pro Resolutione remisit rem
itig presens Dem Jq Offm Burgos Cmg Sbrenq Jurisdictionem
am ad Bona Borkowo ~~illius~~ Mri Bartholomæi Łomiński Sub
dapifer Radzieiensis hereditarie hisce die Mense et Anno nunc Su
tibus in Actu specificatis in presentia supra scor Nobilium actor M
robor supra de Actu expresa Condemnationis etiam super p
reverendo Mo Bartholomæo Łomiński Subdapifero Radzie
et Jo Sylvestro Swiątecki ac Alijs Citis ex Instantia mentiona
Mri Joannis Jumoscki Judicis Terr Pattus Stolenq Oblen
et publicata Translatit Itemq Fundata sua Jurisdictione pre
ad Comparendum suo Coram officio Juq Mrli Reclamat
Intimavit ad cujus Reclamationem prtr suo Coram Officio
Comparens Jod Gnosius Antonius Swiątecki similiter methodo
Executionem de Bonis Borkowo prefati Mri Łomiński hered
tarijs per officium suum faciendq nomine prefato prtis act
rie expostulavit suum vero officium ex ratione supra exp
dum sufficienter perducti Processus causam presenq integrali
et unum Mo Subdapifero Radzieiensq ac Jo Sylvestro Swiąte
Citis similiter ad Judm Trbl Bni Petri oriund pro subsequ
da Resolutione remisit remittitq presenq Finq Conservato. Dum
pleto Itaq premisso modo Actu ex pre~~mi~~fatis Bonis Borkowo ad
tes Bonor Ecclesiæ magnæ per Joannis et Jacobi Sylvestrowicz Citatos Decepti
nibus subjectas Die Mense et Anno in Actu contentis Translatæ et
dem in Villa Sorti Bus Bonor Sylvestrowicz magnæ presens nobilibus Jo
ac Dignitatibus Benedicto Łomiński et Mathia Rzepotarskim act
ministerialibus Petro Pomorzy de Bonowo Smithoneum Actus et Jurato
moderatum Actum Reclamans et Villæ adstante fundata, Bona
allegatis Mris Jurisdictione, Partes ad Comparendum suo Coram Offi
cio ~~prefatis~~ Reclamasse Offm Burgos Cmg Sbrenq prefatis
Injunxit, quo in suo Reclamationis Jus Joannes Smolinski suo
Coram Officio prtr comparens me prtis Citto exposita Condemnatione
Petrikoviæ in Judicijs Trbl Bni Die Decima Octava Mensis Aug
rentis et Instantia mentionati Mri Joannis Jumoscki Ju
dicis Terr Pattus Actoris super Eisq Gnosio Joanne et Jacobo Sylv

nicium Citat

325
594

Iglesiæ Cittis obtenta & publicata Executionem de
Eisq; sortibus memoratæ Bonor Iglesiæ magna per Cittos posthac
sum per Offm peragendam petijt, venerq; quoniam sufficiens perdu-
ctus Processus per Comparentem prtis Actoreæ non producitur idcirco
totam & Integram hanc Causam etiam cum præcensitis Gnosis Iglæ
siæ Cittis pro subsequenda Ejus Resolutione similiter ad Judm Tri-
bunalitium Dni Petri Vicent remisit remittit q; presentq; Trino Conser-
vato. Extento denig in sortibus Comunq; Bonor Iglesiæ magna su-
prascro modo Actu ex Eisq; sortibus ad sortes Bonor Lottaro Julij
Dei hodierna in Acta Contenta mense & Anno currentq; Jurisditio-
nem suam Offm Burgi Cmq Florent Transtulit Jbiq; in Presentia
suprascror Nobilium ac Mlis in Acta Precedenti Expmpsor vi lon.
Demnationis superius Exarata ex Instantia totius Mentionati Mri
Judicis Temis Florent Actoris super Gnosis Paulo & Thoma Malano-
wskis Paulo Lukowski Barthol.meo Kozierowski Mathia Borow-
ski Eisq; mis Iglesiæ Acta Stanislao Ominski ac Alijs
Cittis Obtenta & publicata Vice præcensiti Mtis Jurisdavid
& prtis ad Comparendq; suo loco & Offio Audiendo Eisq; Mti Intimavit ac
cujus Audientiam suprascriptus Jus Joannes Smolenski suo loco & Offio
prter Comparens me Actuario mentionatæ prtis Actoris Similem Execu-
tionem de Sortibus Comunq; Bonor Lottaro Julij per suprafatos Gnosos
Malanowskie Lukowski; Kozierowski Borowski, Iglesiæ, Ominski
postpositis per suam Judm peragendam petijt, suamq; Offm Burgi Cmq
Florent ex ratione indum sufficienter perducti Processus Causam presentq; cum
toto effectu ac prtis citatis Simili modo ad hanc Judm Tribunalitium Dni
Petri Vicent pro Resolutione remisit remittit q; presentq; Trino conservato, ad
extremum Officium Burgi Cmq Florent Jurisditionem suam ex Bonis Lotta-
ro Julij ad sortes Bonor Romatowo die mense & Anno in Acta superius
specificatis expmptis Transtulit, & Jbiq; presentq; suprascriptis Nobilibus ac Mtis
Actum Moderneum Audiendq; Eisq; Mtis Jurisdavid & prtis ad Com-
parendum suo loco & Offio prefato Mti Audiendum Injunxit quo Jn Trino
Audientio prtis Comparens Attestatus Jus Joannes Smolenski me Actuario
prasen Mri Judicis Temis Florent Actoris reposita Condemnatione supra de-
Acta Expmpta ex Instantia Eisq; Mri Joannis Jurisdictionem Actuario
Francisco Iglesiæ, Josepho Konopczynski ac Ignatio Białostowski ac alijs Cit-
tis obtenta & publicata ita & Similem Executionem de sortibus prædictæ Bo-
nor Romatowo per suprædictos Gnosos Iglesiæ Konopczynski & Białostow-
skis Cittis postpositis per suam Offium peragendam exquestuavit Offm eatem
suam ex ratione non sufficienter perducti Processus totam hanc Causam cum
etiam cum præfatis Cittis ad hanc Judm Tribunalitium Dni Petri Vicent pro Reso lu
tione remisit remittit q; presentq; Trino Conservato per ultimum Jus Offm
Burgi Cmq Florent Jurisditionem suam ex Bonis Romatowo ad Bona
& Possessiones Jpsor Pauli & Thoma Malanowskich Pauli Lukowski Bartho-
lomæi Kozierowski Mathiæ Borowski Eisq; mis Iglesiæ acta Stanislai
Ominski subjectas & Jpsor Francisci Iglesiæ, Josephi Konopczynski ac Ignatij
Białostowskis Possessiones subjectas.

598

ad Bona Mochowo per Gnum Casimirum Sniechowski Possessa Die hodierna in
actu Contenta Mense et Anno Vigentium Translata et praesens Nobilibus Be-
nedicto Brominski et Joanne Lizmiatkowski atq Mlis Petri Porym de Bone-
wo Cmethonum authi et Jurati Voce Ejusq Mlis fundata partes ad Compa-
rendum suo coram Officio huic Mli Acclamare demandavit quo in Tri-
acclamatorio toties exaratus Gnos Joannes Smolinski suo coram Officio
praeter Comparens nne supraseripti Joannis Gumowski Judicis Terris Pla-
cens Actoris reproducta Condemnatione Eaq Petriovie in Judicijs ore Trib.
Rni Die Decima Octava Mense et Anno labens ex parte praelibati Mci
Joannis Gumowski Actoris etiam super Gnoso Casmiro Sniechowski ac Ali-
is Cittis Obtenta et publicata itiq Similem executionem de Bonis Moch-
wo Possessioni Gnosi Casimiri Sniechowski subjectis suum per Offm pera-
gendam exoptavit Suum Deniq Offm ex ratione supratenorata neidum
sufficienter perducti ad huiusq Processus Causam hanc Integraliter etia-
cum Eoq Gnoso Casmiro Sniechowski Citto pro subsequenda Resolutione Si-
militer ad Judm Tribunum Rni Petriovien remisit remittitq praesentibus
Conservando Terminum Partibus Eisq in praedictis Judicijs sine quavis
adcitatione Comparendi paratum peremptorium

Joannes Chrisostomus Zielinski Burgnes Crenes Plocenes

Officium praesens Crenae Capit Plocenae ad oblatio-
nem Gvi Adami Bloch Durum Executoriale in Bonis Inferius Nom-
nanae per Offm Burgrle Crenae Plocenae expedito Manuque
Ejusq Officij Subscripto reproducanae ad actuanae Actisque
praesens Subscripto ingrossanae in tenore Sequenae Inseratur Originale
vero Ejusdem Dni circa actus Gnosi Relicto.

In Cro Plocenae Sabbo post Dm S. Mathaei Apposto-
rum proximo Scilicet Die 25 Mensis Septembris Anno Dni 1709

Actum in Fundo Bonor Cywiny Krayki feria Tertia Ipso Die Festi Sancti Michaelis Archangeli proxima Scilicet Die 29. mensis Septembris anno Domini 1789. In Praesentia Gnosor Ignatij Miłobędzki Melchioris Mieczynski Burgr Crenę Plocenę Stanislaj Karwowski atq Mlis Regni Gnalis Providi Vincentij Adamowicz de Cywiny Woyskie Authi et Jurati actum pcenę acclamanę et Eiae adstanę.

Officium Praesens Camerariale Trre Plocenę Insistendo Dcio Judicij Trris Plocenę in Płonsko Die Decima quinta menę maij anno pae Elapso 1788 Inter Gsum Paulum Cywinski Actu ab una et Gnosor Martinum Siemiątkowski et Mariannam Cywińska Conges Citatu parte ab altera lato Quo mediante Suspensa Resolutione Causae ex Comportatis per Utrasq Partes Documentis Condescensio ad Fundum Bonor Cywiny Krayki Judicij Sui aut Gsor Camerarior Trium Plocenę Captato Tempore facta Tempestiva Avisatione est adinventa Cui Judicio seu Officio Sive Uno meo Judici aut Gso Camerario Conducendo Condescensuro Reproductionem Documentor In Judicio Comportator pstanae Demandandi quibus reproductis de Existentia Sortis Actu haereditu aliisq Praetensionibus ex Fundo Pululanę investigandi Dimissionem Sortis pro re Actu Decernendi Summas ac onera Sortem Eanae Afficienę liquidandi Solutionem et levationem Earae Determinandi Calculum si debebitur et Juramentum si necesse fuerit Excipienae Dubia quaevis Discutiendi Causamq pcenę ad Contenta Termini Partis Actu ac Documentor Partium Utrarq pro Justitia Disjudicandi Partesq in omnibus et Singulis Praetensionibus

reproductis

nihil intactum et Irresolutum relinquendo finaliter Decidendi
et moderandi Ejusdemq Judicij Seu Officij Camerarialis Decisioni
Partes Pareant et acquiescant sub Pœna Baonis illo in Termino
Condnis Super Parte Contraveniente Publicanæ Sententiatum
est ex requisitione Gni Pauli Cywinski ad fundum Bonor Cywiny Krayk
Supra in actu Connotator facta pro Die hodierna avisaone Condi
scendit Ibidemq Condescenæ Jurisdictione fundata Partes ut Suo
coram Officio Compareant Eiæ mnli Acclamare mandavit quo in
Termino Partibus et quiæ Gsa Paulo Cywinski actl pttr Gsis mar
tino Siemiethowski et marianna Cywinska Congibus Citatl et Indi
centibus et quiæ Conte in assa mariti pttr Gsis marianna Fran
cisca et Salomea Strzegowskie adcitatl per Eunæ G. martinum
Siemiethowski Comparentibus et Documenta Sua In Judicio Tmi
Plocenæ Prævio Jurto Comportata Juxta Summaria manu Ejusdem Judi
cij Authorisata reproducenæ hisceq Partibus et quiæ Gsa Paulo
Cywinski actl Quonæ nblem Nicolaum Cywinski Andream et Paulum
Sterilis tum quoq Mathiam et Stanislaum Quatuor filios pro
creasse a mathia Paulum Præsentaneum actl et otl Albertum a
quo Succores prolificasse a Stanislao andream Hedvigim N. Pauli
Strzegowski mariannam nblis Alexandri Kaminski et Felicianam
nam Virginem processisse p Eunæ vero Andream Cywinski Coram Actis
Crevæ Plocenæ feria quinta in Vigilia Festi assumptionis in
Cœlum GVMariæ in anno 1732 nbli Paulo Strzegowski N. Bal
thasari filio Sortem suam in Præsenæ Bonis sitl cum Inseminatio
nibus in Summa Centum Tynæ invadiasse et post Sterilibus
fatis de hac luce Decessisse enarrat memoratl G. Strzegowski
obligatorium Possessorem initis cum Gsa Hedvigi Cywinska præfati

andreæ

Andreæ Sorore Germana altefatam Sortem tam jure Obligatæ quam
ei Juris Successivi ad Sui Contem et GG Mariannam Gsi Alexandri
Kaminski Contem et Feliciannam Virginem Ejus Sorores se se
referenc possidendo Complanaonem intuitu Ex divisionis Edificior Inter
se suiq Contem ab Una et GG Catharinam de Zawidskie Nobilis Mathiæ
Cywinski Relictæ Contem Viduam Matrem Albertum et Paulum Filios
Cywinskie in Cywiny Die 26 9bris Anno 1748 inivisse Quotamquoq
Triginta Sex florenc Polonc ex Edificiis in divisorium Quondam
Nblis Andreæ Cywinski Cadentibus a præfatæ Relictæ et Successoribus
Quonæ N. Mathiæ Cywinski levasse remonstrat Decedentibus
vero itiæ Sterilibus fatæ GG Hedvigi toties Scripti olim Gsi Strzego
wski Conte et Felicianna Virgine Sororibus Cywinskie, supervivenc
G Mariannam Cywinska protunc olim Gsi Alexandri Kaminski Reliquam
Integræ Substantiæ post olim Nbles Stanislaum Parentem et Andre
am filium sui fratrem derelictæ Unicam Successricem, tenoratæ
Sortem hic in Cywino Krayki resonantibus Contractu Venditorio
in Mystkowo Die Quinta Augusti Anno 1785 inito et ipsamet
resignaone tum Quietaone de præfato Coram Actis Crenc Plocenc Die
12. Menc et anni Currenc recognitæ N Simoni Gosicki Nicolai
filio resignasse et Distinctis Obloquenc Transactionibus Contra
ctu Videlicet in Raciąz Die 1. Februarij in Anno 1786. Confectæ
et Ipsamet Resignaone et Quietaone de præfato Coram Actis
ut Supra Crenc Plocenc Die 20 martij Eodem anno Intercessis
Jæ Jus hæreditatis præsentaneæ Sortis G Cywinski Actæ ab
Eodem Gso Gosicki quæsivisse Docente et Summam Eandem
Centum Tync in Obligaonem quonæ N Cywinski expositæ Dempta

reproducto

602

Quota Triginta Sex Florenor Polonic per obt Gsum Strzegowski ex Aedificiis levatt Succoribus memoratt olim Gsum Strzegowski Solvendae offerens, Sortem Vero Obligatt p se Dimittens Concludente Parte autem Citta prore Gsum Paulum Cywinski actt presentaneam Sortem eximendae agnoscente, sed pter Summam Centum Tync supra sibi solvi Oblatt Distinctam Summam Trecentor Jtiae Tynphc Decris binis Crenc Plocenc primo quidem in anno 1737 feria Secunda post Festum Sancti Andreae apli altero in anno 1738 feria Secunda in Crno festi Sancti Margarethae Virginis et martyris Utrisq Inter Gsos Jacobum Kęsicki Burgc Crenc Plocenc ab una et n Paulum Strzegowski ab altera Parte plato ex Onere obt Gsi Andreae Cywinski Invadiq pre G Kęsicki ex praesentanea Sorte adjudicatt mediante autem cessione Coram hisce actis Sabbatho in Vigilia Festi Sancti Bartholomaei Apostoli Anno 1739 emundando toties suprascripta Sortem per huncce nblem Paulum Strzegowski Exolutt cum processu per Eunae Gm Kęsicki huicce obt Gso Strzegowski demisso in Exemptionem altesatae Sortis Junctim legitime sibi provenire probanc Judicium Summas Utrasq Easdem primam Centum Tync Obligatoriam alteram Trecentor Tync ex onere Pacificatt primariantem Unam Summam Quingentor Sex Florenc pre Viginti Polonic cum Poena Secuplici Quatuordecem Marcar Polonicatt in Sublaonem Processus

a Parte G. Kęsicki super obl. Gnô Andrea Cywinski Circa
Vindicationem Prætactæ Summæ Trecentor. Tync Obtenti
in Exemptionem præsentaneæ Sortis efficientes per Gm Cywinski Actl
pro se Gnosor. Sczmiethowskich Conjugum Victrici et matris
tum GG Strzegowskich minorennium Principiar. et Filiar.
Citatl mediante Eadem Veluti minorennium propriar. in Bono
mundis providenda Securitate pro Vigilia Festi Nattis
Sancti Joannis Baptæ anno futuro 1790 Ventura Solvendæ
et per Citatl rehabendam præcipit Sed ex Eisdem Summis
Quotam Triginta Sex Florenorum Polt supra ex ædificiis per Ldtico
scriptl obl. Gm Strzegowski percepti Go Cywinski Actl sibi de
falcare permittit post levationem Itaque Summationem
et Eis providendæ locationem GG Sczmiethowscy Conjuges
in triduo Præsentaneam Sortem cum Inseminationibus
absq Vero ædificiis in Spatio semi alterius Anni ab
Actu præsenti de area Ejus Sortis pro se Colligendis
G. Cywinski Actl in Possessionem reddere Deman-
dat futuræ sunt Eædem Partes Præmissa sub
Pœna Banitionis in Terminis supra appositl Circa
Manifestationem Interponendæ Coram Officio

reproducto

604

Officio et Actis Castrensibus Plocensibus Publicanda Prætensionibus Deinceps fundi veluti ad se formare haut intencis Judicium a responsione utraq Partes liberas mittit. Decreti Præsenc Vigore.

Petrus Rudowski Cameranius Terris Plocensis

Officium præsens Crenc Capit Plocenc ad Oblationem Dni Martini Siemiethowski Decrum Condrle Infrascrip in Bonis Interius nominanc Inter Ptes infraexaranc per Officium Cameraniale Terre Plocenc prolat manuq Ejusd Officij Subscriptum Reproducenc ad Acticanc Actisq præsenc Ingrossanc Suscepit in Tenore Sequenc = Originale vero Ejusd Decri circa Acta est Relictum In Cro Plocenc fra 4ta in Vigilia Festi Nativitatis Sancti Joannis Baptæ proxima scilicet Die 23 Mensis Junij Anno Dni 1790

reproduit

Decretum Condrle
Inter GG Cywinski et
Pumiethowskie atq
alios Latum
1789

Jr C
Gr
Jn C
P

~~Ccc~~ 97 330 606 J.GR.SR.

Actum in Fundo Bonorum Lisowo Sortis Gnosi Thomae Rycharski Possessionis Subjectae Feria Sexta post Festum Sancti Mathaei Apostoli et Evangelistae proxima scilicet Die Vigesima Quarta mensis Septembris Anno Domini Millesimo Septingentesimo nonagesimo.

In Praesentia GG. Benedicti Bromirski et Joannis Siemiątkowski ac aliorum ad Actum praesentem Congregatorum nec non Mnlis Rni Gnalis Providi Petri Pomorym de Borzewo Smethonum authi et Jurati Actum modernum acclamantem et Ejus adstantem Offm Infrascriptum Burglre Crem Plocensem Executoriale Exequendo Munus Officij sui insistendoque Legibus Rni de Peragenaes Executionibus sancitis robore Condemnationis Petricoviae in Judicijs Ordinarijs Tribunalis Rni Sabbo ante Fm Sancti Mathaei Apostoli et Evangelistae proxo scilicet Die Decima Octava mensis praesentis Septembris Anno nunc Currentem ex Instantia Mci Joannis Gumowski Judicis Terris Plbus Plocensis Actis super Gso Thoma Rycharski ac alijs Citatis Obtentis et Publicatis ex Requisitione Suprascriptae Ptis Actis in Fundum Bonorum in Actu Contentorum seu potius Sorte per Citatos possessa Condescendit, et Ibidemque fundata voce Mnlis sua Jurisdictione Ptes ad Comparendum praelibatis Mnli acclamare intimavit, ad Cujus acclamationem Gsus Joannes Smolenski nne Ptis Actis suo Coram Judicio gtter Comparens

reproducto

607

reproductio supra de Actu exarato Decreto Pœne Bonorum pe-
tiit ad Officio præsens de Bonis seu sorte Ptis
Cittæ fortem finalem ac Indilatam Executionem per-
agi, quo reproducto per Offm suum reviso qua-
niam una Condemnatio plenariam Convictionem ad tra-
denda Bona stabilire nequit, ideo Offm præsens ne
Cuiusiam Ptium Inferatur Damnum Causam præsen-
cum toto Ejus effectu ac Ptibus ad Judm Tribunal
Rni Petricoviens unde Emersit pro Resolu-
tione remisit, Remittitq præsens Trno Conservato.
Expedito itaq Actu suprascro Modo in Bonis
Lisovo Offm suprascripto Burgrle Crens Plocens
Jurisdictionem suam ad Bona Kurowko transtulit,
ibiaq in hisce Bonis Ejsæ Die mense et Anno
in Actu Expressis in Præsentia suprascror Nblium
et Mnlis Vigore supra de actu specificatæ Conde-
mnationis etiam super Gso Dionisio Brudnicki ac
alijs Citto obtento et publicato voce altefati Mlis fundato
sua Jurisdictione Ptes ad Comparenas suo Coram Offi-
cio adstans Mnli acclamare demandavit, ad Cujus
acclamationem memoratus Gsus Joannes Smolenski
suo Coram officio pltter Comparens Simili
modo Executionem de Prælibatis Bonis Kurowko
per Offm suum peragenæ nne præfato Ptis Acto
Expostulavit, suum quoq Offm ea suprascripto
Rne necdum sufficienter perducti Processus
Causam hanc integraliter cum prælibato Gso Bru-
dnicki Citto similiter ad Judm Tribunal Rni Petri-
coviens pro Resolutione remisit, Remittitq præsens
Trno Conservato. Dein hocce Offm Burgrle Crens
Plocens Jurisdictionem suam ad Sortem Bonor
Węgrzynowo Possessioni Gsi Mathiæ Radomin-
ski subjecto Eisdem Die mense et Anno Currens
in Actu expressis in Præsentia altedicto Nblium

atq

atq Mnlis robore suprade actu Expressae Condemnationis super etiam Gso Mathia Radominski ac Alijs Cittis ex Instantia saepe fati Mfici Joannis Gumowski Judicis Trris Ptus Plocen Actu obtentu et Publicatu transtulit ibiaeq fundata voce Mnlis Jurisdictione Ptes ad Comparenae suo Coram officio Ejae Mnli acclamare Intimavit, ad Cujus acclamationem suo Coram officio prlter Comparens Mentionatus Gsus Joannes Smolenski simili methodo executionem de prlibata Sorte Bo Wzgrzynowo per Cittum possessa nne precensitae Ptis Actu suo ab Officio subsequenae Exoptavit suumquoq offm ea Rne necdum sufficienter perducti p Ressus Causam modernam cum toto Effectu ac Pte Citta ad pmissum Judm Tribunalis Rni Petricovien pro Resolutione remisit remittitq pseny Conservato Trno Expedito modo quo supra in Sorte precensitor Bonor Wzgrzynowo Actu offm precensitum Burgrabiale Crenq Plocenq ad Sortem Bonor Kosznice Gsi Josephi Sulenski haereditt Jurisdictione sua Ejsae Die Mense et anno in Supra scriptu Acta expressis translata et in psentia saepe fatt Nblium et Mnlis vi supra de Actu specificatae Condemnaonis etiam super Eoae Gso Sulenski ac Alijs Cittis ex Instantia Ejusae Ptis Actu Obtentu et publicatae voce memorati Mnlis fundata, Ptes ad Comparendum suo Coram officio adstanq Mnli acclamare iussit, ad Cujus acclamationem pdictus Gnosus Joannes Smolenski reproducta Eaae Condemnatione simili modo Executionem de Sorte saepe fatt Kosennice Bonor memorati Gnosi Sulenski haereditt suum per offm peragenae nne pfatae

Ptis

Partis Actt Expostulavit, Offm autem ex Rne non
perducti sufficienter processus totam hanc Causam
et cum Eiusdem Gso Josepho Sulenski Citto similiter
ad Judm Tribunalt Rni Petricoviensis pro simi
li Resolutione remisit, remittitq praesens
Trno Conservato. Deniq Jae Offm Burgrle
Crenz Plocenz Jurisdictionem suam ad Sortem
Bonor Kraiewice Die Mense et Anno in Actu
exaratis in praesentia suprascrorum Nobilium atq Mi
robore Supra de Actu specificatt Condemnaon
etiam super Gso Gregorio Nadrowski Citto Ex In
stantia toties dicti Mfici Joannis Gumowski
Judicis Trris Pltus Plocenz Actt obtentae et
publicatae transtulit, ibiaeq fundata sua
Jurisdictione Ptes ad Comparendum suo Coram
Officio Eiusdem Mnli acclamare Intimavit quo
in Trno acclamatorio suo Coram officio Jae
Gnosus Joannes Smolenski pltter Compare
similiter executionem de Sorte Bonor Kraiewice
Possessioni Gnosi Gregorij Nadrowski subjectt a
suo officio subsequenae Nne praecensitae Pti
Actt expostulavit, suumquoq offm ex Rne supra
expressa necdum sufficienter perducti processu
Causam praesenz cum toto effectu ac Ptibus Ips
simili modo ad Judm Tribunalt Rni Petri
coviensis pro subsequenda Resolutione remi
sit remittitq praesenz Trno Conservato. Ad De
tremum Offm Burgrle Crenz Plocenz Jurisdictione sua
ad Sortes Bonor Kęsice Possessioni Gnosor Mathaej Guld
wski Antonij Kęsicki et Thomae Siemiętkowski subje
ctas Die Mense et Anno in Actu Contentis translat

et praesentia

et in Praesentia altofatt Nblium et Mnlis Vigore
Suprascrae Condemnationis voce saepedicti Mnlis
fundata Ptes ad Comparendum suo Coram Officio
Ejus Mli acclamare demandavit, ad Cujus accla-
mationem supradictus Jsus Joannes Smolenski
suo Coram officio prlter Comparens simili
methodo Executionem de repraecensitis Sorti-
bus Bonor Kęsice per memoratos Jnosos Gułowski
Kęsicki et Siemiętkowski Cittos possessis per
offm suum peragenae nne Mfici Joannis
Gumowski Judicis Trris Plocens Actt affectavit,
suum quoq offm ea supra tenorata Rne nec dum
sufficienter perducti possus Eanae totam et
Integram Causam etiam cum hisce Gsis Gułow-
ski, Kęsicki, et Siemiętkowski Cittos similiter
ad Judm Tribunatt Rni Petricoviens pro Re-
solutione remisit remittitq pdens Trno
Conservatt Expeditt itaq modo quo supra
actu offm suprascrum Burgrle Castrens
Plocens ad Sortes Bonor Wiechciewo per
Jnosos Josephum Wiechecki et Gasparum
Sobolewski Cittos possessas Die hodierna
in Actu Contenta mense et anno vigens
Jurisdictionem suam transtulit, et Jbia
voce adatans Mlis in Actu expressi in
Praesentia Jnosor Benedicti Bromirski
et Joannis Siemiętkowski ac Ejusdem Mnlis
fundavit, Ac Ptes ad Comparendum suo Coram
officio pdictt Mnli acclamare Injunxit

quo

611

quo in Trno acclamatorio reposita Condemnatione Petricoviae in Judicijs Ordinarijs Gnalibus Tribunalis Rni Die Decima Octava Mensis et anni Currens ex Instantia Mfici Joannis Gumowski Judicis Trris Plbus Plocens. Actis super Ejus Gnosis Wiechecki et Sobolewski obtenta et publicata executionem de Sortibus memoratorum Bonorum Wiechciewo per suum Offm peragenae Jae Gsus Joannes Smolenski Nne Ptis Actis petiit suum quoque Offm ex Rne supra expressa necdum sufficienter perducti processus Causam hanc Integraliter cum Praefatis Gnosis Wiechecki et Sobolewski simili modo ad Judm Tribunalis Rni Petricoviens. pro subsequenda resolutione remisit remittitque Praesentibus Trno Conservato. suo Coram Officio pnlter Comparens

Joannes Chrisostomus Zielinski Burgnae Crcne Plocens.

Offm praesens Crcne Capitli Plocens. ad Oblationem G. Adami Bloch Decrum Executoriale in Bonis inferius nominandae per Offm Burgrabiale Crcne Plocens. expeditum Manuque Ejusdem Officij subsenum reproducens ad Acticanae Actisque praesens ingrossandae suscepit in Tenore Sequens (Inseratur) Originale Ejusdem Decri Executoriali circa Acta praesens est Relictum.

In Crno Plocens. Sabbo pt Fm S. Mathaei proximo Apli sedi Die 25. Mens. Septembris AD 1790.

1 GR. SR.

Judicium Terrestre Plocen. Subjudicatus Terminum Condescensionis in Bo-
nis Spokrsk Robore Decreti Trnis Plocen. Inter Illustrem Mcum Caieta-
num Mlicki Castellanum Sieprscen. ab una et Illustrem ac Mcos So-
kolnickie parte ab altera prolati ac prorogationis per Judicium
suum Subjudicatus factae Die 20 mensis praesentis Incidentem
attenta Ejusdem Illustris Mcum Mlicki Castellani Sieprscen. Legalitate
met pro Feria Secunda post Dnm Misericordiae anno futuro
1791mo Primo Coincidenti cum omni Decreti Trnis Plocen. vigo-
re et Robore prorogat Differt Conservando Partibus Utriusque Co-
rum suo Judicio aut alio Judicij sui Collegii sive Camera-
rio Comparendi sive quavis adcitatione peremptorium Proro-
gationis praesentis vigore Datum in Wosnicki Die 16 7bris anno
Dni 1790. Antonius Wosnicki Subjudex Trnis Pllis Plocen. ff.

Offerens Praesens Cren. Capitis Plocen. ad Oblationem Generosi
Pauli Puchalski Prorogationem Actus Ordinis Infrascriptam Inter Ptes
inferius nominandae Agitandae per Judicium Subjudicatus
Trnis Plocen. factae manuque Ejusdem Mci Subjudicis Subscriptam repro-
ducendae ad cuticandae Actisque Praesentis Ingrossandae
Suscepit in Tenore Sequenti (inserat) Originale
Ejusdem Prorogationis Circa Acta Praesentis est relictum

In Cro Plocen. Feria Quinta ante Trnm Sancti Mathaei Apstli
pxa Scilicet Die 16 Mensis 7bris Anno Dni 1790no

~~334~~ 613

1 GR. SR.

Officium Infrasubscrum Cameraniale Grle
Pltus Plocensis Trnum Condescensionis Glis
inter bona Stupno et Krzelewo Conventus Plocen
Virginum Munialium Ordinis Sancti Norberti
ab una et bona Szeligi Gsor Ciołkowskich Prze-
ciewskich hereditaria parte ab altera
robore prorogationis per Suum Officium
factae et ad Acta Officij praesentis die Vige-
sima tertia Mensis Augusti Anno labenti per Oblatam porrectam
pro die vigesima quinta Mensis Octobris
Anno Curren determinato ex requisitione
et affectatione earumque Partium ne
hinc Trnus eisque Partibus evanescere
videatur ad feriam Secundam post Domi-
nicam Jubilate in Anno Deodante futuro
1791 venturam cum omni vigore et rigore
Decreti Executivi Trris Plocen tumq
quarumvis adcitationum et prorogationum
anteriorum prorogat et differt Conservando
Trnum Partibus et Adcitatis Coram JM Succa-
merario vel suo Coram Officio sine quavis adci-
tatione Comparendi paratum peremptorium
quam quidem prorogationem propter maiorem
Notitiam Ptium in loco differentiae per Mlem ~~Ita~~
praesentia Nobilium duor promulgandae Ptibus notificandae et
ad Acta modo Oblatae porrigendae Censet In quor fidem
Datum in Dziembakowo die 18 8bris Anno Dni
1790.

Adamus Łaszyński Camerarius Granitialis Pltus Plocen Ppria

AGAD WARSZAWA

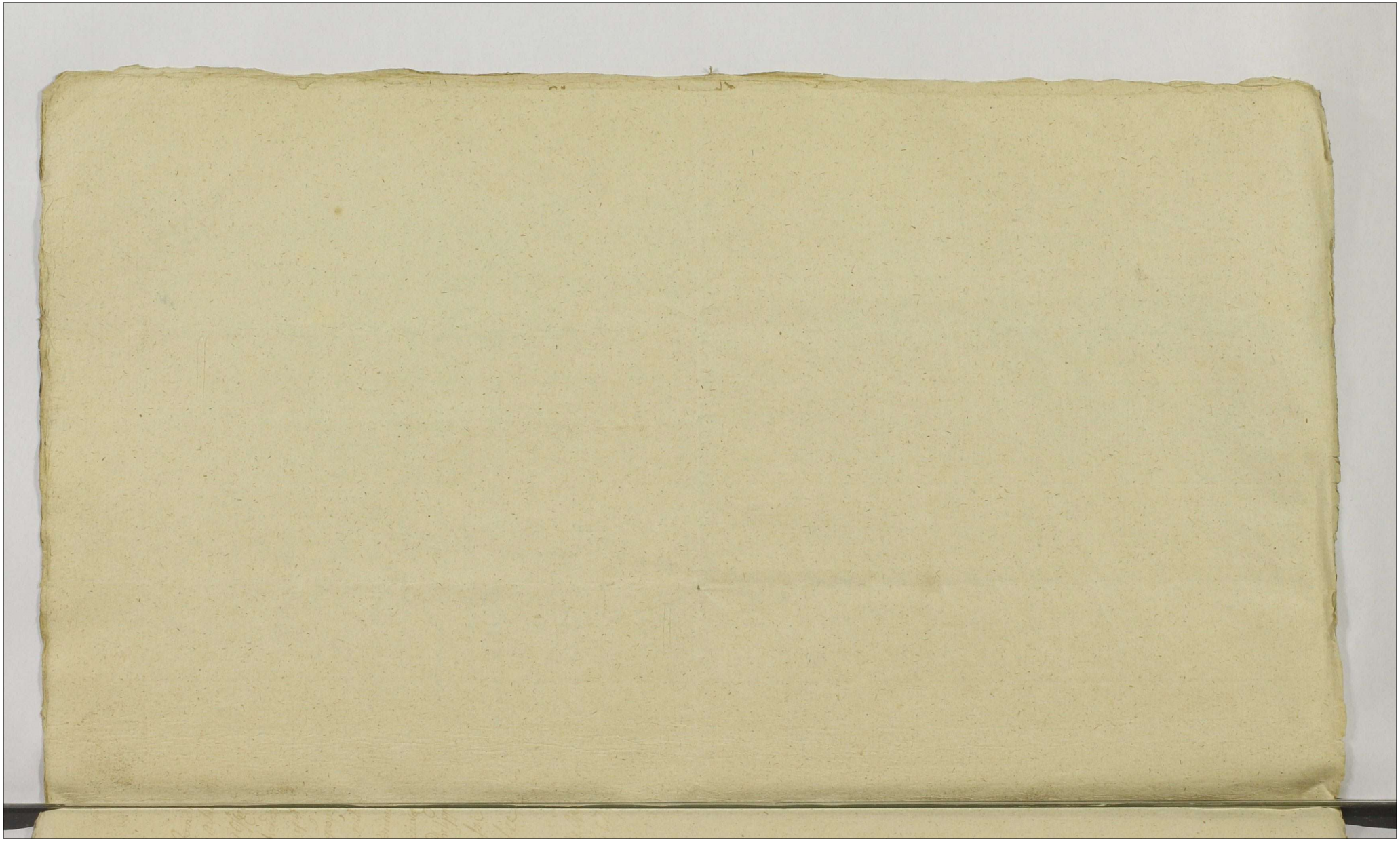

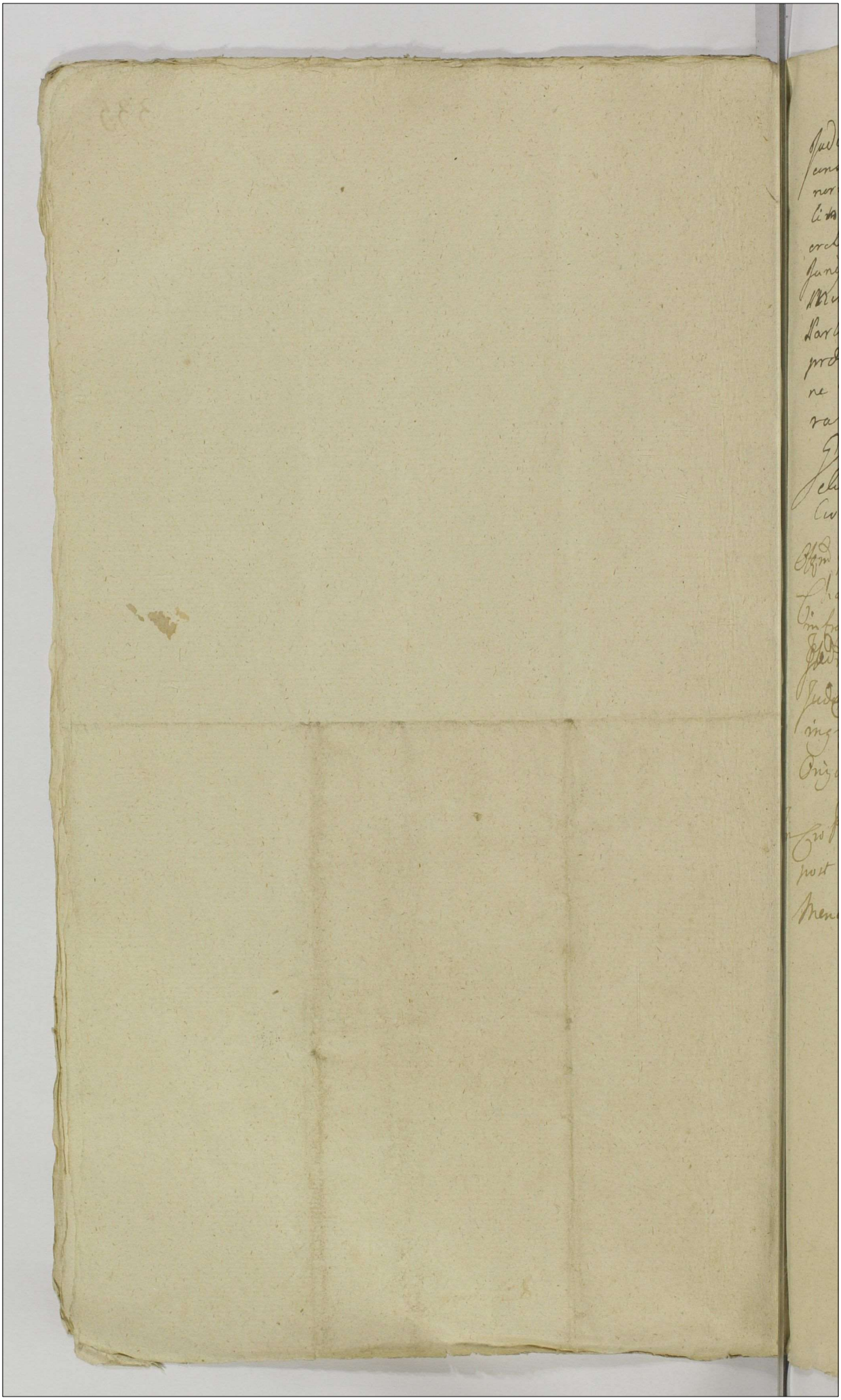

Judicium Campestre Succameraniale Plo-
cense ad affectationem Tam Hæredis Bo-
norum Klickewiczym Hæredis Bonorum Arce-
lis Terminum Condescensionis Granitalis per De-
cretum Terrestre Plocense in Płonsko die Quinta mensis
Junij Anno præsenti latum pro die Vigesima Secunda
Mensis Præsentis designatum Obrationes præmissas
Partium ad Diem Decimam Octavam Octobris Anni
præsentis Deffert et Prorogat Cum Conservatio-
ne Terminorum ad Tenorem Supra de Acta Exa-
rati Decreti prorogationis præsentis Vigore

Gabriel Antonius in Karwoszeli Karwosze-
lski Succamerarius Ptus Plocensis Commissionis
Civico Bellicæ Præsis O. S. S. Eques mppria

Ofcium præsens Civitatis Plocensis ad Oblationem D. Josephi
Charzynski Prorogationem Actorum Cendrus Gelis Inter Bonum
in fraxaranis agitanis Inter Vtes in fraxaranis per
Judicium Succameraniale Plocensis facta manuque Ejusdem
Judicis subscriptam reproducens ad Acticanis Actionis præsentis
ingrossanis Suscepit in Tenore Sequenti Inserti
Originale Ejusdem Prorogationis Circa Actum est relatum

In Civitate Plocensi Idque sub Celebratione Judicii Feria Quarta
post Festum Sepulturæ B. V. Mariæ pro Sabbato Die 11.
Mensis Julij Anno Dni 1790.

101

336
615

Ex Regni Curata

Actum in Castro Visso-
grodiensi Die Septi-
ma mensis Julij anno
Domini Millesimo Septingente-
simo nonagesimo.

J. GR. SR.

Do urzędu y Akt Grodzkich Starościńskich Wysogro-
dzkich mysz. Dzisey osobiście Wielmożny Jegomość xiądz
Walenty Rozdworski Kanonik katedralny Hedmuski Dno-
bozcz Kościoła we wsi Zagrobie zwaney i Parafeyi we wsi
Zagrobie w Województwie Płockim leżącey będący Dru-
dzie do naprzeciw Jaśnie Wielmożnemu Jozefowi Rokitnickie-
mu Cześnikowi województwa Płockiego i Tomaszowi
Zbińskiemu Podstolicowi Kaliskiemu, Andrzeiowi
Jozefowi Kodrackiemu, urzędowym Janowi Lesz undo-
wskiemu, Jozefowi Jakobowskiemu Kaprzewi y Micka-
dowi y Tomaszowi z Kazurisk nieurzędownym, a przez
Jaśnie Wielmożnego Rokitnickiego wzmiankowanie mianuym Kazi-
mierzowi Jerzeiewicz Jaśnie Wielmożnego Rokitnickiego
Stróżaym, niemiey niewiernym Markeriarendarzai
i Jednym z Jego z Gardowa przed tymże urzędowo, iego
aktami zanosi zaskarżenie czyli oprzedzenie
Manifest pod Dniem dwudziestym piątym Miesiąca
Lutego Roku Tysiącznego Siedemsetnego osiemdzie-
siątego Drugiego przed aktami Grodu Płockiego za-
dawszy zaniesiony Manifestuiesz ustnie Jmosc. Spo-
tecznosć Ludzi w pewny miesklad nie zgromadzenia. May
silniejsze ciało swemu moralne nie chcze dać gwa-
łtu z wrodzonego porozumienia się ustanowienia dla
siebie y za sobą prawa, ufnosć zatrzeżata trwałość
umowy, zawsze dozwoly celu maiączey, każdy na drugim
członku, by zarazy na całe ciało nie szła zgroza, nie y Dy-
scypliney niebyła, odszczepiaiąca członku, dla zdrowia
y Dzielności ciała nieszczęśniał, a uprzeżał wszystkich
przyszłego złego, Tego Prawa stało się zaszczepienie no-
winey ambicyi w Duszy ludzkiey, niechcącey nosić po
Ordenu Swiętego Stanisława Kawalerow

Starey

...toany w sprawie z Brydzky, a czyniącemu wedle
Prawa w swey Obronie, powinność niewinności oraleniu
zarzeczyło. z takowego to jawnego żałczey się niechcąc na
się na sobie plamy gdy manifestem swym z rzeczonym
Imieniem Zarałonych przeciwko sobie zamieszonym
zarzuty iakoby nadużyczony gwałtownie na Stacyi
ych woły i rozkaz Judicznego Rokitnickiego wyko-
nać chcących do pieniony, z iakoby niezgodne z prawdą
zaty mi czeli w Załczym się z tego iakie urinadostrzeżo
na Brydzky, całey publicznosci uszkodzenie swey posta
pek Dadzie, rzeczy początek y ciąg wyprawiać tu za pot
rzebne uznaie, Załczey się w Roku Tysiącznym Siedem
tnym Osiemdziesiątym Dziewiątym we wsi Zagrobie Kosz
ciałky chcąc fundować y stawić, w potrzebne dla tego za
sposobiwszy się materyały, wyiął dozwykenania swego
nu za Strofytanta Żyda, i z tym zrobił kontrakt, a
tego Kościoła Fundamenta y Grob murowane być
chciał, Żyd architekt do brania Fundamentow, nie
mieysca Grabarzy, przybrał sobie Żyda Dawida, u
Czasie wyroku y kopania Ziemi, ten Żyd Dawid nat
fił w Gruncie Pieniądze, te uchował, lecz przydo ma
Inni Robotnicy nie natychmiast, lecz po kilku Dn
rozy kopaniu przez Dawida Pieniędzy Załczemu
doniesli; spóźnione to doniesienie, z tego tedy zá
czemu się tradność dyscia tego, Rzecz zakończona zo
stała w Szadzie Grodzkim Płockim zapisy się ieniá
Żyda Dawida wielości wykopanych Pieniędzy
kazanym Onych przewroceniem na Fabrykę Kośc
ła. Po którym skończeniu Sprawy Wielmożny
Tomasz Lwowiecki z wiedza do załczego się czenia
cza, że ma pewne dowody, którymi Żyda Dawi
Grabarza y innych, o krzywoprzysięstwo mecken
i Żydzie Kwaczeńskiego nagrodzenie mości Załczego się, aby do po
pierania takowey Sprawy dał mu moc, który aby One
przyzwoitym uczynił Pouredem, i mey rzekł że pokoi
o odzyskanych Pieniędzy dzieście Kopiec, sazym expen
sem do wszystko zastrzegł, y cały ciężar Sprawy na

na Siebie bierzé, a ré mrecim publicznemu występkowi,
Prawa każdego czynią. Delatorem daléko im będąc od wy-
stawionych kroy sw, Zalecy się takiey delacyi w obronie
niemogą, i ręcznym Pismem dozwolił, a względem swego
bespieczeństwa, aby wtę Sprawę zamięszanym nie wstał,
natymże samym Dniu bierze Dwudziestym Miesiąca
Grudnia Roku Tysiącznego Siedmsetnego Osiemdzie-
siątego ósmego do Wielmożnego Ihnińskiego z Tyskat Ko-
wers, teez Wielmożny Ihnińskí, zamiast pudmieszenia
Sprawy krzywo przysiężała tego Pisma do Siebie za-
łączego wystarannego, wstępuje Wielmożnemu Kasztela-
chowi, ći wraz sprowadzaią do Siebie Żyda Dawida
z nimi iakoweś uczyniwszy umowy y examinas Wiel-
możny Kasztelanicki dowie swych Ludzi Żydowi, y
w Nocy puszcza, z bronią, na Grund wsi Zagroba z Sytá,
Nim to wiadomości Zalecego się doszło, razy Osiem o Dzy-
bawie w Nocy, ći Ludzie nie dochaią, Ziemię w miey sa
przez Żyda Dawida znalezionych Pieniędzy Kopali.
o którym Ziemi Kopaniu Zalecy się maią sobie Do-
niesione, a niedziedzic kto do tego należy, wozumie-
nia że Żyd Dawid, czy przechowane, czy dostrzeżone
Pieniądze komu Kazał, dał baczenie aby takowych Lu-
dzi mogł uiść, iakoż w Nocy po dwunastey Godzi-
nie z Soboty na Niedzielę owo Dziesięć, w Pałkety
nabite, Patawce, i inne narzędzia wszystkie z Izby
jone, a do Kopania Ziemi, Kydle motyki maiące, na
Grunciu przy Żydowskiey. Zarafianie y w Spadkolat-
czych Onych zabrali, a tak Zabranych do Kegydencyi
Zalecego sie dostawili, od których straży ći
zostali zatrzymani, Za tym wszystkim uczuciem dowiedzia-
li się Zalecy kto byli ci Ludzie y od kogo, i jaco, zostali
którzych na Rekwizycyą Wielmożnych Józefa Ziemia-
nicego Pisarza Grodzkiego Pskiego, i Franciszka Ma-

chrzanowskiego

618

chozyńskiego Komornika Ziemi Dobrzyńskiego
Imieniem Wielmożnego Rokitnickiego uczynioną
natychmiast Zalący się uwolnił, a lubo w takowym
przypadku Zalący się czuł swą krzywdę, atoli spo-
koyność nayuięcey sobie ceniąc Rzecz tę za mie-
dnictwem Przyiaźni załatwioną być spodziewał
się, lecz przeciwnie doświadczył, a zamiast że Za-
lący się skarżyć miał gwałt, i onego twórcow o
gwałt sam obwinionym został i terminem na Są-
dy Grodzkie Płockie pociągnionym już w tey Spra-
wie wypadł wyrok Sądu Grodzkiego Płockiego
Inkwizycyi, a Zalący się niezaczynnym ale
uniewinniaiącym w niey postępował krokiem
po takowym Dekrecie Sądu Grodu Płockiego
na Inkwizycyą zapadłym Jaśnie Wielmożny i
Wielmożny Rokitnicki y Zbożeński oraz Im-
niowspoł Powodowie Sądowi polubownemu tę
Sprawę porzuconą mieć chcieli, y w tym Zalącego
się znaleźli powolnym, i tak Zapisem Dnia
Piątego miesiąca Marca Roku Tysiąc Siedem-
set Osiemdziesiątego Dziewiątego w aktach Gro-
du Płockiego zeznanym ustanowiony tey Spra-
wy Sędzia Mąż pełen Sentymentów powszech-
nie poważany gdy za Prawidło swych wyroków
przypowiedania Termina y Manifesta wydał
y uczynić miane skład Sprawy czyniące Rze-
czonym Zapisem Kompromissoryalnym
ma swe Ograniczenie, zatym Zalący się, Zło-
żenie Pisma rzeczonego przez Siebie na Rzecz
Wielmożnego Zbomskiego pod Dniem Dwu-
dziestym miesiąca Grudnia Tysiąc Siedemset
Osiemdziesiątego Ósmego Roku podpisanego
a złożonego sobie porzucenie za użycie zaś Onego
Sprawy

nad

nad mysl Zalącego się na wielmożnym Zbożnskim
Kar sciągnienie. Co się tycze Jasnie wielmożnego
Rokitnickiego za nasyłanie nocną porą Zbroynych
Ludzi na Grund wsi Zagroba przez nastanych gwał-
towności w czasie Sprawy wymienić y Inkwizycyą
poprzeć mianych wykonanie, Siebie Zalącego gwał-
towność odpieraiącego manifestem Opisanie, y do
Sądu pociągnienie osobnych Kar Prawem przepisa-
nych wskazanie, tudzież wSpołeczników uczynku
tym manifestem obwinionych przystawienie, a In-
nych Zalącemu niewiadomych wSpołeczność wcho-
dzić mogących wymienienie, y nastawionych
Szczegulnych Kar podług gatunku przewinienia
rościągnienie a manifestu y Terminu przeciw sobie
obelżywych zakt eliminowanie za objekt swych
Żądań y Sprawy kładąc y odczynić chcąc zno-
wu i powtarzali y manifestuie się

Zdziarski

Lectum per Goszczyck

Officium Ipsum Cum Capite Plocensi ad Oblationem Generosi Mathiae Winbeckii ~~Extractus~~ Maioris per infra exaranda Coram Actis Cum Visitatione interpositum Ex Eisdem Actis Authentice de promptum reproducere ad acta causae Actorum Ipsorum Ingrossandum Susceptum in Tenore Sequenti inserat Originale Ipsius Maioris Seu extractus Ipsius ~~Officium~~ Circa Actis Ipsius ~~Ipsius~~ Officii relictum ~~Quietatione~~ ~~dicto~~ ad se recepit

In Cro Plocensi Feria Secunda Ante Festum Scapularis Beatissimae Virginis Mariae Jam Scilicet die 12ma Mensis Julij Ao 1790

621

Perillustris Adm
Rndus Rozlowski
Canonicus Cathe-
dralis Hedmen
Praepositus Za=
grobensis Contra
Jltem et Mcas Ro-
kitnicki et Zboiń-
ski ac alios maatur

1790

Actum

In Crd Visoge

Actum in Fundo Bonor. Lysakowo Cuniag. ibidem
Sitta Fra 2da pt Dcam Laetare Quadrlem proxa
Scilicet die 15 Mensis Martij Anno Dni 1790
In presentia Gsor ac Nlium Mathaei Lisowski
Burgrabij Crenz Plocenz Casimiri Komorowski
Mathiae Kurowski ac aliorum tum Mlis Rni Glis
Prodi Hyacynthi Prawdzicki de Przedpełc
Authi et Jurati Actum psenz Acclamanz et Eidem
adstanz

Judicium Camerariatus Terre Plocenz infrascrum in
Fundamento Decrorum Terrium Plocenz in Płocko die
21 Mensis Januarij Ao psenz inter Gsos Hyacynthum
Przedpełski Camerarium Terrem Plocenz Joannem Bru-
dnicki ac alios ab una et Gsos Antonium Kozłowski
et Hedvigim de Pintowskie in vicem Conjugis Parte
ab altera prolatorum et quidem unius Condnem ad Ba
in Actu Contenta Judicij Sui aut Gsor Camerari-
orum unius Decrvi absentia non obstanz Captato tem-
pore determinanz Quo medianz de Desolacione Edifi-
ciorum Profugatione Subditorum dispersione Inventariorum
ac Rerum Mlium Sub Jure Advitalitio existenz Inqui-
renda Investiganda et Si desolatio Edificiorum disper-
sio rerum et Inventariorum patuerit Jus Advitalitiale
Cassandi demissionem Sortis Bonificationem Cun-
ctarum Pretensionum incurrendi data est Potestas
Alterius vero Causam intuitu Cognitionis Inscri-
ptionum Gsa Kozłowska Servienz ad terminum
psenz Condnis remittenz facta Avisatione ad Ba
in Actu Contenta Condescendit Jurisdictionem
Officiosam fundavit qua fundata ut Partes suo
coram Judicio Comparant eidem Mli Acclamare man-
davit quo In Tmo Acclamatorio Partibus et
quidem Gso Hyacintho Przedpełski Camerario
Terrae Plocenz Sortis presentanae Haerede Actoris
Gsis Joanne Brudnicki Thurgsia de Dobreniechie

Ott Gsi

ott Gnosi Antonij Starczewski Catharina de Brudnickie
olim G. Alberti Zaremba Relictis Cnte Viduis tum Va-
lentino Kołakowski et Eva Gadomska Congeny Actt per
Gsum Hyacinthum Przedpełski Inscrum Plentem Gnosi
Antonio Kozłowski et Hedvigi de Pintowskie Primi
olim G. Antonij Dobreniecki 2di ad praesens Voti Gnvi-
cum Congeby Cittis et Indicens et quidem Cnte in Assa
Mariti pter Coram Judicio Pscens Comparens et secum
Controvertens quam Partium Controversijs et quidem Actonae ex
re non Satisfactionis Decro Condli hic in Bonis Łysako-
wo Anno 1784 Lato Cassationem Juris Advitalitij per
olim G. Antonium Dobreniecki in rem Gnosae Hedvi-
gis de Pintowskie pro tunc Cntis suae ad praesens vero
G. Kozłowski Rniti concludens, bonificationem
Inventariorum ac rerum Mlium fatis olim G. Antonij Do-
breniecki derelictarum et per Eosdem Gsos Kozłowskie dis-
persarum ac Edificiorum desolatorum exoptans, dimissio-
nem Sertis praesentaneae, ac Cassationem Inscriptionum
tam per olim Gsum Antonium Quam olim Illrem Rendam
Stanislaum Praepositum Stupens Dobreniecki in rem
Gsae ad praesens Kozłowska super Summas Rnitarum
exposcens Solutionem Poenae Quadruplicis Quatuor
decem Marcarum Pot Decro 1784 Anni Condli hic in
Bonis Łysakowo Lato adjudicatae, extraditionem
Documentorum ad fatis altefati olim G. Antonij
Dobreniecki derelictorum ad Eandem Sertem sese
referens exoptans, Cittae autem Summas in Eisdem
Sertibus inscras et depertatas propignere Prae-
tensionum responsionis remonstrans, et circa
Possessionem Sertis Vi Juris Advitalitij Conser-
vari petens inductis et exauditis Quoniam
per Decrum Condrle hic in Bonis Łysakowo
Fra 2da pt Deam Cantate 1784 Ao inter M. Fran-
ciscum Gadomski Pincernam Bełscens ac moder-

nas

nas Partes per Judm̃ ꝓsens prolatum Actisq̃ Crenz Plocenz
die 23 Mensis Februarij 1785 Aõ oblatuato Jus Advita-
litium coram Actis Crenz Plocenz Fra Cta pt̃ Deam̃ Exau-
di 1757 Aõ per olim G Antonium Dobreniecki olim
Joannis Filium in rem Gnõsae Hedvigis de Pintowskie
Cntis Suae Super universali Substantia mitum tan-
tis per in Suo robore manere declaratum. Ita ta-
men ut Gsa Kostowska reparationem Curiolae
Inhoatam continuet, Forestam Curialem binasq̃
Gasas unam Kaeprowska alteram Jowowska
reparet, Inventaria, ac res Mlis totamq̃ Supelle-
ctilem Domesticam Fatis olim G Antonij Dobrenie-
chi derelictam ad obloquentiam Regestri per Gsam
Hedvigim de Pintowskie Kostowska hic in Lysako-
wo die 23 Junij 1774 Aõ conseri et circa Compro-
bationem Actis Crenz Plocenz die 9na Mensis Au-
gusti eodem Aõ oblatuati congregare curet Quod
vero praemissa Gsa Kostowska in Trigennio sub amis-
sione supra exarati Juris Advitalitij sit factura
intimatum esset. Propterea utrum eidem Decrõ satis-
factio vel Contraventio per Gsam Kostowska sit sub-
secuta, Desolatio quoq Edificior per Partem Actt
imputata sin palpabilis probari queat, Judi-
cium ante omnia ad revisionem praesentanae
Sortis cum Partibus se contulit. hac q̃ per acta
Subditisq̃ Fundi ad praesentiam Sui Convocatis
et ex eisdem Indagatione excepta. Gsam Kostowska ad
Nexum praerecensiti Decri Condrlis ad instantaneam
remonstrationem, Inventariorum rerum Mlium ac
totius Supellectilis Domesticae Fatis olim G Anto-
nij Dobreniecki derelictae supra exarato Decrõ
Condli in Trigennio Congregare demandatam
praesenz resolutione Stingit. Et licet GG Kostowscy
non nullas res alibi apud se habere alegant et

proloco Inven

625

et pro loco Inventariorum et reliquarum rerum tum supellectilis Domesticae Pti Actoreae remonstrandae Fundum Satisfactionis Inscriptiones per olim G. Antonium et Illtrem Rnem Stanislaum Dobreniechie in rem Gsae Kortowska Rnitas, tum Quietationes cum Cessionibus super deportata per G. Kortowski Dobreniecyana Onera intercessas unam Summam 3126 Flor. Grossorum 20 Pol. in se complectenes reponunt. Sed quia Illationi habitarum aliunde rerum nunc remonstrari incunctarum fides nulla Probatione Suffulta, Repositum Pignus "non nisi subsequi possibilem" bonificationum in se denotat. Dispersio autem rerum Inventariorum ac Supellectilis Domesticae Abusum Juris Advitalitij Sapere ~~videtur~~ dignoscitur. # Foresta Aulicalis non reperata imo de integro Sublata Gasae una Kaeprowska Altera Jozwoska Similiter non reperatae reliqua Edificia tam Curialia quam Villana evidenter maximo lapsui subiecta, nulla Inventaria res ac Supellectilis Domestica in Fundo manere imo prorsus dispersa Patescunt. Ideo jam Ultra Gsam Hedvigim de Pintowskie Kortowska praefato Jure Advitalitio non Posse Abuti Judicium declarat. Quinimo Praemissum Jus Advitalitiale coram Actis Crenae Plocenae Tra 6ta pt Dcam Exaudi 1757 Ao per olim G. Antonium Dobreniechi in rem G. Hedvigis de Pintowskie ad praesens Gsae Kortowska Rnitum Cassat. Prodesolatis autem Edificijs tam Curialibus quam Villanis Summam Quingentorum Duodecim Flor. Pol. pro re Gsi Przedpetski Haeredis, pro Inventarijs vero ac Rebus Mlibus dispersis Summam Quingentorum Flor. Pol. Pro Parte tam Successorum olim Gsi Antonij Dobreniechi quam ejusdem Gsi Przedpetski ex moderamine Judicij Sui adinvenit

ex revisioneq. per Judm. Suum facta

et ex

et ex summis depertatis detruncandae declarat. Quo spe-
ctat Praetensam Cassationem Inscriptionum per olim
Gsum Antonium Dobreniecki et Illtrem Rendum Sta-
nislaum Praepositum Stupensem Fratrem ejus in Per-
sonam Gnosae Hedvigis de Pintowskie ad praesens
Kortowska Kniteri Quoniam Judicio suo Probatur
in primis Ao 1757 Fra Sexta pt Dcam Exaudi Actis Crenz
Plocenz olim Gsum Antonium Dobreniecki olim
Joannes Filium Gnosae Hedvigi de Pintowskie Conti
Suae Adnexam intercisae Nuptialis Summam
Mille Flor Pol Inscripsisse dein 1770 Ao eisdem Actis
praefatum Gsum Antonium Dobreniecki eidem Conti Suae
Summam Sexcentorum Tynz de Majori Summa Mille
Tynz Albae Monetae in Bonis Jasionki haerenz Cessisse
ac pt attefatum G Dobreniecki praemissam Sum-
mam ex Bonis Jasionki levasse Conti tamen suae
non assecurasse ~~1775 Ao in Bilsko die 22 Mensis~~
~~Maij~~ Ao 1773 die 13 Mensis Octobris in Lysakowo
olim G Antonium Dobreniecki Ultima Disposi-
tione sui in praesentia olim Illtris Rendi Stani-
slaj Dobreniecki Fratris Sui Condita Summas
praemissas Gsae ad praesens Kortowska per se in-
scrias et Cessas pro realibus agnovisse 1775 Ao
die 22 Maij in Bilsko Gsum Joannem Czachorow-
ski cum Illtri Rendo Stanislao Dobreniecki
Praeposito Stupenz iniungens inscriptionis Summae
Sexcentorum Tynz pro re G ad praesens Kortowska
expertasse Eodem Ao in Siepe Coram Actis Terrestribus
Plocenz die 30 Mensis Maij Rendum Stanislaum
Dobreniecki Praepositum Stupenz olim G Antonij
Dobreniecki Sterilis Fratrem germanum in Satisfa-
ctionem Dcro Supraexarato Gnosae Hedvigi de
Pintowskie G Kortowski Conti Summam 600 Tynz
expendenda per quinque Centum Provisione inscripsisse

Quo circa Judicium attentis premissis Documentis ac tabularis tenore ad hoc tempus Successorum non Cessat premissarum Inscriptionum tot Actibus Corroboratas, ad Annum ipsum nulla contestatione Litis interuatas Cassationem pretendere Arbitratur Sed Summas tum per olim S. Antonium Dobrzenieckj quam olim Illustrem Rendum Dobrzenieckj Insinuatas Originales pro Ligvidis Insuper Hedvigi de Scitowskie Kordowska agnoscit in unam unitam efficiens 1760 Flor Grossos 20 Sold solvendos determinat. Jam vero Provisionalem pro Annuis Quatuordecim a Summa Sexcentos Tynf pertinentes S. Kordowskij ex prerogativa Maritali Eum concernens non praeficatis efficiens 512 Flos Sold tum et Summas Primam 350 Tynf albae Monetae Actis Crenf Sbarenf per olim S. Joannem Dobrzenieckj in Vim Dotis Insuper Theresiae Dobrzenieckae Filiae suae inseram Stanislai Vitae olim S. Antonij Dobrzenieckj cum provisione ad alterum tantum Acretam, Decreto Crenf Sbarenf 1786 Ao adjudicatam per Eund. Eam Theresiam de Dobrzenieckae Starczewska iisd. Actis Die 20 Julij 1788 Ao in Servonam S. Bartholomaei Kordowskij Burgi Crenf Sbarenf cum provisione Cessam et per Eius Kordowskie Successores Testang. Quietatione coram iisd. Actis die 2da Maij 1789 Ao per Eund. S. Kordowskij in rem. Eius Kordowskie Conjugem mitta praeficatis in Flos reductam ac cum provisione unitam efficiens 886 Flor Grossos 20 Sold Alteram Quadringentos Tynf iisd. Actis die 15 Julij 1772 Ao per toties dictum olim S. Antonium Dobrzenieckj S. Nicolao Strzeszewskij inseram per Eund. S. Paulo Tarnowskij iisd. Actis die 29 Decembris 1784 Cessam per Eund. vero Eund. Actis die 23 Januarij 1786 Ao in rem S. Kordowskij Joannis Cessam in Flos reductam efficiens 450 Flos Sold has Summas Primam 512 Provisionalem Alteram 886 Flor Grossos 20 Sold Tertiam 450 Flos Sold in unam unitam efficiens Mille Octingentos Septuaginta octo Flos Grossos Viginti Sold pro Eo Kordowskij adjudicat. exhibitisq. Summis Prima Quingentos Flos Sold pro Inventarij

ac rebus Mlibus pō olim G Antonium Dobrenieckj sub Fare
Advitalitie Gnose Hedvigis de Bintowskie Kordowska dere
lictis & per Gō Kordowskie disputis prosecuēm alte
fati olim G Antonij Dobrenieckj ac Gō Bredpubkj, alte
ram Quingentor Duodecem Flor Pol pro desolatione Edi-
ficior & pro parte G Bredpubkj Hered & moderami
ne Judicij his adinventam. Statuit Judicium Quatenus
Gnosi Kordowscy Summam Mille Septingentor Sexagin
ta Flor Pol a G Bredpubkj Hered de previa locatione
in Bonis mundis prorecētis subsequenq Inscriptionem
Januerō Maritus ad Manus Octingentor Sexaginta
Sex Flor Grosch Viginti Pol Secundo ante Fm Natlis
Sancti Joannis Bte Anno proxime ventura Gran Officio &
Actis Lōnq Solvendq sub Pena Bonis levent. Et deleva
Quietent. In Eodq Gnō Gnae Kordowskj Maritus Penam
Quadruplicem Quaterdecem Marcar Pol decrō Anni
1754 hic in Bonis Lysakowo Lubō Mō Gedanēsi
adjudicab & Gō Bredpubkj Cessan ad Gō Bred
pubkj in Dnō Sigrasco Rigore appositi Solvat
Securitas G Bredpubkj & Summa Gni Kordow-
sibi debitor et Nihilominus Fidem Gnae Kord-
uscy Citti Presentaneam Sortem pro Vigilia Pti
Natlis Sancti Joannis Bte Ao proxime ventura ad
G Bredpubkj Hered cum Edificijs ac Subditis
ad presens in Fundo existens suis Insemina-
nibus tam hiemalibus, quam Vernalibus
in Agris bene cultis, praxi Grano campestribus Economica reseminā-
nand, Ad presentiam a Parte hered inspici &
assignand, Juramentibus pro Rei Subditos
habilibus, quibus, Labores commodum Fundi &
rem non abrogentur, sed ad commodum Fundi
non regulam interdicantur sub Pena Bonis
Casam Actis Lōnq Solvendq in Eodq Vigilia extendend
Dimittant, & de Eodq Condescendand. Et Docu-
menta quecunque ad Facta olim G Antonij
Dobrenieckj

Post lentas ventilationem autem [illegible] Fabricata
Gō Bredpubkj presentaneam Sortem in Possessionem appre-
hendere, non obstantibus quibusvis oppositionibus
permittat permittit

629 Dobroniecki derelicta ad praesens sortem spectans
et se Regulantia Jud. Gsi Kozłowscy in Trno
levationis Summar. Gso Przedpełski sub rigo-
re supra posito extradant, si quid praemissa
Documenta in instans extradiderunt Proin-
de Liberi ab ulteriori ~~praesenti~~ extradi-
tione pronuntiantur Decri Praesens Vigore
Petrus Kuclowski Cameranus Terrae Plus
Plocen. et Gnesn. Plta Commissiones Civiliter Bellicae
Commissarius

Officium praesens Praesens Capitl Plocen. ad oblatio-
nem Gsi Adalberti Rogieński Decrum Condescensoriale
in ~~[illegible]~~ Bonis ~~[illegible]~~ interius nominandae inter Plo
infra exarandas per Officium Camrle Tra Plocen. prola
manuq. ejusd. Officii Camrlis subscriptum reproduc
ad acticand. actisq. praesens ingrossand. suscepit in te
nore Sequen. Inserat. Originale ejusd. Decri circa
Acta praesens est Relictum.

In Cro Plocen. itq. sub ~~tractu~~ celebratione Judicior. Sabbo post Dcam
Misericordiae proxima Scilicet Die 24 Mens. Aprilis ad 79

103

Offm Infrascriptum Cameraniale Tm Plocen In virtute Decreti Judicij Tm Plocen Sabbatho post Dm Rogationum Anno praesenti In Bielsko Inter Mcum Antonium Estka Pocillatorium Terre Bielscen ab una et S. Adamum Sabba Jezewski ac alios pro ab altera prolati Condnem ad Fundum Bonorum Dąbrowski pro Feria Secunda post Tm OO Sanctorum In Ao praesenti proximo ventura Determinantis affectante Principaliter Agens Mco Estka actum ejusq Condnis In alium tempus Videlicet pro Feria Secunda post Dm Conductus Paschae In Anno DEO dante futuro 1791 ventum prorogat Limitat et Differt Conservans Tmum partibus tam Originaliter secum agens quam Adictatis sive adictanae Comparendi peremptorium prorogationis praesenti Robore Dato In Cekanowo Die 6ta Mensis 9bris Anno Dni 1790

Mathias Stanczewski Cameranius Tmi Plocen

Officium praesens Crenae Capitis Plocen ad oblationem MR GP Adami Lada de Dąbrowski Authi et Jurati Prorogationem Infrascriptam in Bonis Inferius nominandae inter Ptes Infra exaranda per Officium Cmrle Terre Plocen factam manuq ejusq Officij Subscriptam Reproducendae ad acticanae actisq praesenti ingrossandae suscepit in tenore tali, Inseratur, Originale ejusq prorogationis circa acta est Relictum.

In Cro Plocen Sabbo post Fem Omnium Sctorum proximo Scilicet Die 6ta Mensis 9bris Anno Domini 1790 Orno.

104 ~~345~~ 631



1 GR. SR.

Działo się w Płocku w przytomności Przysięgłych Synagogi Płockiey Wiernikow y Swiadkow Rachuiąc według Kalendarza Hebrańskiego Rok Tysiączny Siedmsetny Trzydziesty Siodmy. Dnia Dwudziestego Miesiąca Stycznia.

Przed Nami niżey wyrażonemi Przysięgłemi Wiernikami y Swiadkami Synagogi Płockiey Osobiście przyszedłszy Gerszon Piechowicz y z Małżonką swoią Mergą (: za którą zaręcza Pokoy :) zeznaią przed Nami iako przysięgłemi Wiernikami Synagogi Płockiey iż Kamienicę którą od Oyca swego Prawem dziedzicznym nabyli, tęż Kamienicę wraz z Placem ze wszystkiemi Użytkami y dochodami z niey pochodzącemi Herszowi Tyszkowiczowi Bratu swemu y Szwagrowi odprzedaią, daią y daią y wiecznym Prawem ustępuią, żadnego Prawa do niey sobie ani Sukcessorom swoim niezostawuiąc ale Prawo swoie Całkowite od Oyca na Dziedzictwo do tey Kamienicy y Placu nabyte temuż Tyszkowiczowi Herszowi zlecaią y na to się dla lepszey ważności tego Pisma w przytomności Wiernikow przysięgłych Rękami Własnemi podpisuią. Działo się w Płocku Dnia Piątego Miesiąca Września Roku Pańskiego 1787go.

Gerszon Piechowicz swoim y Żony swey Imieniem Margi Tyszkowiczowny
Abraham Lewkowicz
Herszek Rafałowicz

632

Officium praesens Castrensis Capitis Plocensis ad oblatio-
nem Infidelis Herszeh Fyszlowicz Judaei et Mercatoris
Plocensis Copiam Donationis super Lapideam in Plocensi
in Platea Judaica sitae pro Praesentia inferius nominata
Servientis ex originali Judaeo in Polonum Idioma
una cum subscriptionibus adnotatis explanatae
in Papyro signatae descriptae Reproducens ad acticandum
dum actisque praesens in grossanae Suscepit in tenore
sequens inseratae Originale autem Ejusdem Copiae
circa Acta praesens est relictum

In Cro Plocensi Idque sub Celebratione Judiciorum Feria Sex-
ta postridie Festi Sanctae Catharinae Virginis et
Martyris Scilicet Die 26 mensis 9bris Ao 1796

633

Darowizny
Oblata
1790
w Grodzie Sta
cim

105.

Actum Plocie feria Sexta post Dominicam Cantate proxima Scilicet Die Septima Mensis Maij Anno Domini Millesimo Septingentesimo Nonagesimo Idq. in Trib. Condescens. partibus per Avisationem determinato in praesentia MM. ac Gr. Thomae Rescipowski Pocillatoris Racionis Antonij Ciołkowski Notarij Trib. Plocen. Felicis Gostkowski Subdapiferi Bigdostien. Jacobi Unierzyski Camerarij Gnlis Plocen. Joannis Machczynski, Francisci Trembinski, Casimiri Sniegocki ac aliorum ad actum praesentem Congregatorum nec non Mlis Rni Jnlis Providi Valentini Michalski de Curszewo Authi et Jurati ad actum praesentem acclamatorum et eius adstantium

Item Infrascriptum Burgrum Cum Plocen. robore Dni Judicij Cum Plocen. Die 19. Mensis Aprilis Anni Currentis Inter M. Nicolaum Suminski Supparium Terrae Dobrinensis Actorem ab Una, et N. Adamum Teyg Commissarium Suppae Salinariae Regis Prussiae Cum parte ab altera, lati quo mediante Condescensio Judicij Sui aut Officij Burgrae ad Civitatem Plocki Captato tempore praevia de Adventu Sui tempestiva facienda Avisatione

635

Mutuo Pctum Supplu Conducendo est adinventa
Eidemq Judicio sive Gli Burgr aut uni M. Judici
vel Burgrabio Condescensiuo Comportaonem Contrus
in Ordine disvenditionis frumentor Inter Ptes inti
et Consen injungendo quo Comportato frumenta per
aut Cit disvendita Circumspiciendo, Inquonos si
Oportunae viderentur expediendo, Justa excipiendo
Satisfactionem Contrij adveniendo, Solvonem Sum
marum iniungendo Totamq Eandem Causam pro
Justitia et aequitate finaliter decidendi, disjudicandi
et moderandi est data potestas, Cuius vel quor Deci
sioni Partes ut pareant et acquiescant ac Judicata
Obediant sub Pena baonis illo in Trnd Condsnis
Super Pte Contraveniendo publicandi sunt Obstri
cte Pro eodemq Condsnis Trnd Ptibus quos volu
erint et Negotium poposcerint adcitatio adictandis
sub simili rigore Comparitio est praecommissa,
alias Decreto Eodem Pmissa fuerint in se edicerent
ad Civitatem Ptoch avisatis per prius Ptibus Condo
scendit Ibidemq Condescendendo Jurisdictionum suam
Offam Pcustodita prius pace et Securitate Publi
ca circa Actus Offcos servari solita voce Mnlis
in actu expressi fundavit et qua fundata Ptes
ad Lui Comparendo Comparitionemq Inscribendo
Praedicto Mnli acclamare demandavit, Quibus acclam

Et quidem M. Nicolao Suminski Suppario Terrae
Dobrinensis Actor praeter Nobilem Adamo Teyg Commis
sario Suppae Salinariae Regis Prussiae Citr praeter
Comparentem Officium Burgrae Conditi exequendo
Regulam 2 Decr. ex quo Praesens peragitur actus
Ante omnia Praetes ad Comportationem Contractus
Intuitu Disvenditionis Frumentorum Inter se Initi
et Consensum stringitur idque in instanti et quoniam N.
Adamus Teyg Praemissum Contractum sine Data
et Annum Conservandum Comportavit eodemque Contractu
M. Suminski Siliginis Hiemalis Corretos
Centum quinquaginta plus vel minus Tritici
Hyemalis Coretos Sexdecem Estivalis Quinqua
ginta Mensurae Varsaviae N. Adamo Teyg
disvendidisse, N. autem Adamus Teyg M. Sumin
ski pro quoque Corretho Siliginis Quatuordecem
pro Coretho Tritici Hyemalis Florenorum Viginti Tres
jam autem pro Coretho Tritici Estivalis Florenorum Novem
decem se soluturum appromisisse Comperitur Idem
Satisfactione in Puncto Comportationis praemissae Con
tractus Sententiae Officii Sui adinventa ab Ulteriori
Comportatione liberos fecit Praetes ac pronuntiat
ulterioribusque Partium Controversijs pro et Contra et quidem
M. Suminski post receptionem Siliginis Hyemalis ac

Tritici Itiae Hiemalis hic ad Civitatem Plock adve-
ctorum per N. Adamum Tuyg Subsecuti Tritici
aestivalis Corethos Sexaginta tres itiae ad hanc
Civitatem advecti et in Stolodio Venerabilium Vica-
rior Cathedralium Plocens in Sub-Urbio Dobrinen
Sitt ex re non Susceptionis eiusdem per N. Ada-
mum Tuyg ad Mentem Contrus locati receptio-
nem omnino eiusdem Concludens Poenas pro Contra-
ventione Eiusdem Contrus Sup. Nobis Adamo Tuyg
Irrogandae Solutionem Summae pro hocce Tritico
Subsequendae exoptans jam autem N. Adami Tuyg
Hocce Triticum ex Aceribus non purgatis Lolio ac
alijs Herbis impletum eandem non In Puro
grano (prout circa Conscriptionem Contrus in
Bonis Leszczyno M. Suminski de Approbatio-
ral.) esse inferens et ex ea nec hocce Triti-
cum nullo modo se Suscipere et Satisfactio-
nem Contrus praestare posse Dicens inductis
Exaudit. Ante Omnia Officium Condrli ad Revisionem
promissi Tritici in quali grano existit et Utrum
Damnum aliquod illatum non reperitur ad Di-
smensuraonem se Contulit, et Hocce Triticum Men-
surare in Praesentia Sui demandavit ex qua Men-
suraone Sexaginta tres ac medij Unus Corethi Mensura Varsavie

appena

Apparebant, Sed quia hocce Triticum ex re Oculis
Subiecta non bene Purgatum Comperitur. Magnifi-
cusq Suminski quod in Tali grano et taliter purgat
N. Teyg monstratum fuerat et in tale Contractum
inivit Obicit, N. autem Adamus Teyg pmissis
inficiatur Ideo in probaonem et Reprobaonem
pmissor propter Meliorem et Sufficientiorem Sui
Officij Informaonem necessariam esse Inquisitionem
ad Contenta Tm et Maonis Ptis aut injustan
ti per Ptes Utrasq educenda Censet et additur multis
ad promentiandam Sup Incorruptionem Testium
Juris Rothau. Praestiterunt tam M. Nicolaus
Suminski qm N. Adamus Teyg haec Juramenta
postque pstita Interrogatoria Conscribant Testes
Nominent sibi Commonicent Subscribant, ac In-
quisitionem educant idq injustanti Conscripserunt
Testes nominarunt ac sibi ab invicem Commoni-
carunt ad quod Testium excipiendam Testimonia Offm
Accessit et eosdem Expedivit et cum juratoria Recogni
tiones horae Testium attestantur N. Adamum Teyg
ad Bona Lessez pro ad M. Nicolaum Suminski
advenisse Ibidemq cum eodem ad Granarium gres
sus Suos movisse circumspectoq Tritico Aestivali et
Hyemali atq Siliginem Hyemali et quidem Tritico Aestivali

in binis Cumulis in Uno minori melius in altero vero
majori non ita purgatum Contrarium respectu disventitionis
et emptionis permissorum Frumentorum cum predictis M. Luminski
inivisse et pretium pro quolibet Coretho ut supra exaratum
est constituisse tamen M. Luminski ut hocce Triti
cum ita ut in minori Cumulo jacet purgatum sit a N.
Tuyg obligatum fuisse. Haecque Frumenta per M. Lu
minski N. Tuyg ad Civitatem Plock evecta esse et
N. Adamum Tuyg Triticum ac Siliginem Hyema
lia ad Granarium Sui Sine Mensuratione suscepis
se jam vero aestivale Obiciens quod non est purgatum
suscipere noluisse et de Tali Tritico non purgato
Condoluisse nulla tenusque in alium Sui Triticum inu
[illegible] dixisse Administratorem M. Luminski ut
hocce Triticum suscipere rogasse, et cum eo ad Fe
dium Venerabilium Vicariorum Cathedrae Plocensis abivisse
Economum Stoice Venerabilium Vicariorum ut
hocce Triticum ad aliquod Tempus suscipere
postulasse, prout hunc Economum Venerabi
lium Vicariorum Stolodium apparuisse et Triticum in
Quantitate Sexaginta trium Corethorum in hocce Stolodio
relictum sub Clave Administratoris dictorum Venerabilium
Vicariorum Cathedralium Plocensis extitisse, et ad hocce Tem
pus jacuisse. Ostensum itaque Conditionis Studentis Legi et Justitiae
attentis supraserunt Inquirentibus ac etiam re oculis subiecta
Quoniam per M. Luminski Stoice Triticum pur
gandum et N. Tuyg purgatum evehendae dignoscitur
Modo vero non ut interesset purgatum esse elicitur
Ideo Decernunt Quatenus M. Luminski Stoice Triti
cum

Triticum quanto = melius nempe per Molendina=
culum Ventile ac Cribra in Spatio ab Actu Praesenti
Decreti Duarum Septimanarum Suis hominibus in prae
sentia N. Adami Tuyg aut Eius Commissarii pur
gare Curret post quam purgationem Subsequentem
ad Montem praenominati Contractus Corethos Quin
quaginta Ex N. Adamo Tuyg relinquat Resi=
dentem vero rehabeat jam vero N. Adamus Tuyg
Hocce Triticum Suscipiat et Summam pro quo
libet Coretho per Praesens Novemdecem M. Sumin
ski enumeret, facturae Sunt Partes praemissa Sub Pae=
nabationis in Casu Contraventionis Circa Ma
nifestationem Coram Actis Crenae Plocensis Feria
Secunda post Festum Sanctae et Individuae Trinitatis
in anno Praesenti proxime Incidenti publicanda
Decreti Praesentis Vigore Moris Mens Suminski ad
Iuditia Tribunalitia Quam Petricoviensis admissa
Inquisitionis autem hac in Causa educti in binis Ro
thulis Officii in Cancellaria Crenae Capitis Plocensis repo
nendae Declarat.

Leo Smolinski Burgrabius Castrensis Plocensis
Paulus Sulkowski Burgrae Castrensis Plocensis Iudex Officii
Condescensorialis Officii

Officium praesens Crenae Capitis Plocensis ad Oblationem Nobilis
Adami Tuyg Suppae Salinariae Regis Borussiae Comissa
rij Decretum Infrascripti inter Partes infra exaranda hic
in Civitate Plocensi per Officium Burgrae Crenae Plocensis
Palatii manibus Eiusdem Officii Subscripti Reproducens ad Acticanae Actisque
praesens Ingrossanae Suscepit in tenore Sequentis Originale
Eiusdem Decreti Circa Acta praesens est Relicti.

641

In Cro Plocens Feria Quarta pt Deam Exaudi pro
ma Scilicet Die 19 Mens Maij A D 1790

106.

351
642

Działosie na Gruncie Miasta J.K.M. Kowalewskiey Ulicy Płocka roiest w Domu do Szpitala dawniey Świętey Bryi ey należącym na Przedmieściu Bielskim Stoia cym Dnia Dwonastego Miesiąca Sierpnia Roku Panskiego 1790go = w Przytomności Urodzo nych Jozefa Burgrabiego Grodzkiego Płockiego i Ale mensa Kawalery Narodowey Towarzysza Depotowskich Felixa Jozefowskiego Jana Machczynskiego Jozefa Lubosiego Szlachetnego, Jana Maryanskiego Pisarza Miejskiego Płockiego i innych rożnego Stanu Oso do Działa niniejszego Zgromadzonych Niemniey Opatrznego Walentego Michalaka z Czerskowa Woznego Przysięgłego Akt niniejszy przywo tuiącego i Gremium Assystuiącego.

Urząd Niżey podpisany Grodzki Starosienski Woiewodztwa Płockiego z mocy Dekretu Kommissyi Cywilno Woyskowey Woie wodztwa Tegoż pomiędzy Osobami niżey wymienionemi zapadłego J.K.M. rego Płota i brzmienie iest takowe: = Działo się w Skaiazie Dnia 7go Mca Sierpnia R.P. 1790go Na Sessyi Kommissyi Cywilno Po rządkowey Cywilno Woyskowey Woiewodztwa Płockiego = Między Wielebnym Xiędzem Teodorem Losiackim Zgromadzenia Missyi Super oreem a Osobnym Panien Miłosiernych w Płocku Ulokowanych Dzieto Zonym i tymże Panien Miłosiernych Zgromadzeniem Powodami przez Tegoż Wielebnego X. Losiackiego Swym i Całego Panien Miłosiernych Zgromadzenia imieniem Osobiście, Szlachetnym Magistratem Miasta J.K.M. Płocka przez Szlachet Jakuba Budzynskiego Ławnika Jana Maryanskiego Pisarza Miasta Tegoż Swym i Całego Miasta Płocka Imieniem Osobiście Kommissya nasza Jak pierwszym tak Ni. „niejszym Wyrokiem Swym Forum przyzwolone tey Sprawie Swego Sa du być Sądzac oraz rozwięzuiąc odesłanie przez Urząd Grodzki Płocki przez Dzieło Swoie na Gruncie Miasta J.K.M. Płocka pod Dniem 30tym Mca Czerwca w Roku idącym Sporządzonym, a w Xięgi Gro du Płockiego Dnia 21. Lipca Roku tegoż sposobem Oblaty podane do Sądu Swey Kommissyi uczynione, niemniey Dwa Memoryały, pie wszy Dnia 20go Powtorny zaś Dnia 7go Miesiąca i Roku idących z Strony Zgromadzenia Panien Miłosiernych podane Rozważaiąc, po nieważ przy Dekrecie Swey Kommissyi w Skaiazie na Dniu Jede nastym Miesiąca Czerwca Roku idącego Frontem Szpitalnych przez tym Gruncie Swoiey poźniey przez Ciekuyą Panien Miłosier nych bliższość Possessyi obiazała się, a moca Tegoż Dekretu Zgroma dzenie Panien Miłosiernych Reindukuyą do tychże Dóbr nabazana

Została, ku czemu uskutecznieniu Sąd Kommissyi Nadzwyczay, Urodzony Burgrabiego Grodzkiego wyznaczył, który zaiechawszy na Gruncie iako zaświadcza Dzieło przez onego w Dniu 30 Czerwca Roku nimeyszego zporządzone, toż Zgromadzenie Panien Miłosiernych do Gruntow pomienionych wprowadził, że iednak wzmiankowane Zgromadzenie Panien pozwney, iak zaświadcza zachowanie w Grodzie Płockim pod dniem 23 Miesiąca Lipca Roku płynącego gwałtownie przez Miasto wyparte zostało, Pozwo Sąd Kommissyi nimeyszey Stanowi, azeby pomienione Zgromadzenie naprowrot do Possessyi powrocone zostało, ku czemu wyżey wzmiankowana Kommissya Urząd Burgrabiży Grodzki Płocki przez Stronę Powodową zprowadzić maiąc wyznacza z dodaną na ten Koniec od Komendy w Rawiczu Konsystuiącey Pomocą Woyskowa a to na Dzień przypadaiący Dwunasty Miesiąca: Ktoby Ustawaiących, Ktoryby Urząd bądź w iedney bądź więcey Osobach zaiechawszy na Grunt Miasto Płocka w dniu wyrażonym wraz z Pomocą Woyskowa przez swą Kommissyą onemu przydana, Jurydykuiąca dowodząc Fundowawszy nieważaiąc na Niestawanie lub odstąpienie Stron Pozwanej, powtornie Zgromadzenie Panien Miłosiernych do Possessyi pomienionych Gruntow Szpitalnych wprowadził, po ktorym wprowadzeniu Dekret powyższy swey Kommissyi w Dniu Jedenastym Miesiąca Czerwca Roku Zdaiącego zapadły w Regule przepisanej ieżeli nieuskutecznioney do końca przyprowadził, Jakowyższa Osoba we Dle obmowy zachowania iako wyżey przez Zgromadzenie Panien Czynionego, względnie Gwałtowności Braz Stroni, i pokoiu Zabranego przez Miasto Płocka wywiedzie, wywiedziona i zapisiczetowana, a ktore tuż swey Kommissyi odeszle, Zachowuiąc Stronom w swey Kommissyi Stawienia się Termin, Za wyżey Dispozycyą wprowadzenia przez Urząd Burgrabiczy Dokonanego Kommissya karze podległemi mi chce, Stanowiąc azeby za takowa Zbrodnią Magistrat i Całe Zgromadzenie Miasta Jego K. Mci Płocka od Daty Dzisieyszey za Niedziel Cztery Stronie Powodowey Złp 500 Trzysta Zapłacili pod kara Exekucyi Nimeyszego wyroku Stronie tey Kontrazolucyi. = Z Protokułu Kommissyi Porządkowey Cywilno Woyskowey Woiewodztwa Płockiego Wypisano i wydano. = Paweł Wolski Regent Kommissyi manu propria. = Miejsce Pieczęci. Tego Kommissyi. = Na Grunt Nimeyszy z Relacyi Stronę Powodowey a to wraz z Pomocą Woyskową w Osobie Odważnego Walenteego Chmielewskiego z Regimentu Pieszego Polowego JKMci i Nayiaśnieyszey Rzeczy Pospolitey Szeffowa JWo Działyńskiego od Komendy wska-

ciążu

ciążu Konsystuiącey Ordynaryusz Komendorowanego Gimcyany z Przepisu Przeswietney Kommissyi Porządkowey Cywilno Woyskowey Sta
wszystkiemi Dzieła tego Determinowana ziachał, Jurisdykcya
swoia przy Ostrzeżeniu publicznego bespieczeństwa Czynnościom podo
bnym z Prawa Należytego Głosem Woznego powyżey wzmianko
wanego rozpoczął, zafundował, po ktorey zafundowaniu, Strony
aby przed Urzędem Swoim Stanęły, i Stawiciełstwo swoie zapisały
Woznemu przywołać rozkazał, na ktorego przywołanie Wielebny
Xiądz Teodor Lesiecki Zgromadzenia domu Misyi Płockiego
Superyor, i Ozobny Zgromadzenia Siostr Miłosierdzia w Płocku Mieszkaiących Przełożony tudzież Pomienione Zgromadzenie Siostr Miłosierdzia Powodowie przez Pegor Wielebne Xiędza Lesieckiego Swoym
i całego tegoż Zgromadzenia Imieniem Ozobiście lubo wprawdzie
Strona wprost Szlachetny Magistrat Miasta Jego Krol. Mci Płocka Sta
wiciełstwa Swego w Sądzie Urzędu mniejszego Ziazdowego nie=
przysłał, gdy iednak Kommissya Cywilno Woyskowa przepis Debre
tu Swego, z ktorego mowy Jurysdykcya ta iest rozpoczęta, nieuważaiąc na niestawienie się lub od Stawiciełstwa zapisanego Strony
Pozwaney Odstąpienie, wszystkiemi Zdania przeto bez Wzglę
du na Nieprzytomność Magistratu Miasta Płocka Urząd=
Ziazdowy Interesu Strony przez Powodow wprowadzoną mieć chce,
po ktorego wprowadzeniu przychylaiąc się do Przepisu Dekretu
wyżey wyrażonego Reindukcya Dopełnić Zlecaiącey Nayprzod
do Wprowadzenia w possessya Budynkow i Gruntow Szpitalnych
wyżey Rzeczonych a Ozobnym Urzędowi Podrzędnego Płockiego Burgra
biego poprzednicze Ziazdowego Opisem wyszczegolnionych, i onychże
Zgromadzeniu Siostr Miłosierdzia podania przystąpić, o niszcza
iąc Intromissyą Woznemu przy Akcie wyrażonemu obwołać Na
kazał, ktorey przez Woznego Wobecności Wielu Ozob Ogłoszonej
gdy Nikt niebronił ani przeszkadzał, Przeto Urząd Ziazdowy
w Spokoyney pomienionych Budynkow i Gruntow Szpitalnych
Possessyi Zgromadzenie Siostr Miłosierdzia Zostawiwszy, Utwier
dziwszy, a Daley w wszystkiemu Dekretu wyżey wyrażonego Punk
tuiąc, ponieważ Kommissya Porządkowa Cywilno Woyskowa przy
pierwszym swoim Dekrecie w Rzeczy Dnia 11go Czerwca Ko=
rentu bieżącego między Stronami teraz Powodową a Magistratem Mia
sta Płocka zapadłym Poprzednicy Urzędu Burgrabiego Gro
dzkiego Płockiego Ziazd w Regule przepisaney oznaczaiącym, względem
zawiadomienia się o Stanie Zasiewow Budynkow i Płotow na tychże
Gruntach znayduiących się tudzież innych okoliczności w tejże Regule
umieszczonych Jak wyżey wyrażona przywileia wymawiaiąc Zalecita, ktorey
Pomieniony Urząd poprzednicze Ziazdowy dla przyczyn w Dziele

swoim Dnia 30te Czerwca Sporządzonym i w Aktach Grodzkich Płockich
Dnia 21te Lipca Oblatowanym wyrażonych niewystuchał a po Na-
stąpionym od Onegoż Odestaniu, Taż Kommissya powtornym Lwo-
im Dekretem Dziś w Exekucyi będącym usłuszenie Rzeczonej
Intwizycyi Urzędowi Niniejszemu prowadzi, Przeto aby Strona
Powodowa Talowa Intwizycya wywodząc nasam przed Przysię-
na Niżejpisanie Świadkow Kosta Przepowiadać sobie miana wyko-
nata, Urząd Ziazdowy Nakazuie, A gdy Wielebny JK. Losiński
Przetoczony Swym i Zgromadzenia Siostr Miłosierdzia Imieniem jako
Wspolny Powod talowa Przysięgł Sposobem i przy uspanowaniu
Zwyczaynym Kosta przez Urząd Ziazdowy sobie Przepowiadana
wypełnił, Zatym Urząd Ziazdowy Spisanie Pytań do Rzeczonej
Intwizycyi Stosownych, onychże Podpisanie i Świadkow w liczbie
należytey żadnemu Prawnemu wytłoczeniu niepodległych Podanie
Powodowey Stronie Zaleca, Talowemu tedy Wyrokowi Stronakiego
wodowa Zadosyć czyniąc gdy Pytania do rzeczi Intwizycyi Przy-
gotowane i przez siebie podpisane oraz Świadkow Pięcia z Imion
i Nazwisk umieszczonych Podaie, i Wnosi, aby Świadkow tych
Regestr, gdy go Magistrat Miasta Płocka jako tu Niestawaiący
podpisuie, przez Urząd niniejszy podpisany Losiał, przeto Urząd
Ziazdowy, do talowego przystępuiąc dla Wniosku pomienionych Świad-
kow żadna przeszkoda prawna od Niego niezależących podpisanych
do Słuchania Rzeczonej Intwizycyi i oneyże konotowania Bie-
żącej, Która od Piąciu Świadkow odebrawszy i zapisawszy, Dupel-
nie aktu z przyczyny niemożności Szostego Świadka dopowiedzia-
nia, i na Piąciu wystuchanych przez Stronę Powodową przedsta-
wionych i podpisanych Zaloneży, Nawstatek wyłonywaiąc Dalszy Dekretu tym
razy wspomnionego a Dziś w Exekucyi Będącego Przepis, Zaleca
aby Strona Powodowa Ziobna Intwizycyi wedle obmowy
Zaskarżenia Zwego w Księgach Grodu Płockiego Dnia 23 Lipca
Roku ptynącego Zamieszczonego Respektem Kwalifikowności oraz
Złożenia i Jakości Zabranego przez Miasto Zbioru Dekretem
tymże prowadzona wywodzie przedsięwziąć, Przysięgł podo-
bna pierwszey i wyżey wyrażoney na Niżejpisanie Świadkow
wykonata, Pytania drożowne ułożyła podpisała i Świadkow
Wiary godnych wymienia, że tedy Przewielebny JK. Losiński
swym i tychże jako wyżey Imieniem jako wspolnie na Powodztwo
Stawaiący Rzeczona Przysięgł wypełniwszy, Pytania do In-
twizycyi zpisane i podpisane podawszy podobnyż Wniosek

Powyższemu względem nastąpić mianego przez Urząd Ziazdowy Swiadkow wymienionych podpisania uczynił, przeto Urząd Nimieyszy tychże Swiadkow podpisawszy wprowadzać onych w Szczegolności natychmiast Nakazuie, a gdy z podanych Sześciu Swiadkow Strona Powodowa Piąciu tylko doprowadziwszy Szostego zas dostawić niemogąc na Piąciu wywodzie zupełnie przestawać oswiadczyła się, Zatym Urząd Nimieyszy Ziazdowy tym Sposobem Inkwizycyą tę zakonczywszy = podpisał, i onęż wraz z pierwszą powyżey wywiedzioną a w Szczegolnych Dwoch Rotułach zapieczętowaną podług przepisu Dekretu wyżey przyłączonego do Przeswiętney Kommissyi Porządkowey Cywilno Woyskowey Woiewodztwa Płockiego Odsyła, Zachowuiąc Stronom w Sądzie Teyże Kommissyi Stawienia się Termin Mocą Nimieyszego Dzieła.

Tomasz Trzeinski Burgrabia i Susz: Grocz: Płocki Sędzia Ziazdowy.

Offm Praesens Crem Capitl Plocensis ad Oblationem Gsi Mathiae Zołtowski Decrum Condile Infrascrum Inter Ptes Infra Exarandas per Offm Burgrabiale Crem Plocense hic in Civitate Płock. Prolatum ad Acticandum Actisque Praesentibus Ingrossandum Suscepit in Tenore Sequenti = Innoda = Originale Vero Ejusd Decreti Circa Acta Praesentia Est Relictum — manuq Ejusd Officij propria subscriptum reproducere

In Crō Plocensi feria Secunda in Vigilia Festi Sancti Bartholomei Apostoli Scilicet Die Vigen

In Crō Plocen feria Tertia Pro Die Festi S. Bartholomei Apostoli Scilicet Die 24. Mensis Augusti A.D. 1790.

Dekret Reindukcyi Zgromadze
ma Panien Miłosiernych przez
Urząd Ziazdowy Grodz. Płocki
Burgrę Ferowany.

1790 r. Rz.

Do Oblaty w Kancellaryi Gro
dzkiey Płockiey podać.

649

107 648 354

Officium infrascriptum Burgr. Crac. Plocen. insistendo Decreto Judicij Officij Crac. Plocen. Die Secunda Mensis 9bris Anno praesenti elapso 1789mo Inter Gros Joannem Przedwoiewski Actorem ab una et Ludovicum Dobrski Citatum pte ab altera prolato Condsnem ad Tenendum Bruum Kraszewo Gaszczudty Judicij Sui aut Officij Burgrabialis Captato tempore determinante Bruum ejusdem Condsnis pro Die 13tia Mensis Decembris Anno Currente Venturam praefigit et Determinat Ptesque de Adventu Sui tempestive Obdestinat in quorum fidem me Subscribo Dato Plocae die 26ta Mensis 9bris A D 1790mo

Paulus Pulkowski Burgr. et Susceptam Crac. Plocen. Officii

Officium Praesens Crac. Capitis Plocen. ad Oblationem Joannis Przedwoiewski Avisationem Actus Condsnis Infrascriptam Inter Ptes Inferius nominandae agitandae per Officium Burgr. Crac. Plocen. facto manuum Eiusdem Officij Subscriptionis reproducere ad Actionem Actis praesentem Ingrossandam Suscepit in Tenore Sequenti = Inserat = Orgl. Eiusdem Avisationis Circa Actum praesentem est relictum.

Ex Plocen. idque Sub Celebratione Jure Sabbato post Festum S. Catharinae Virginis et Martyris praesentis Scilicet Die 27 Mensis Novembris A. D. 1790

#

108

1018 Dyr 355

649



My Rady Dygnitarze Urzędnicy y Stanu Rycerskiego
Cudzłtem Stroneckiego z Ziemi Lawsztynskiey na Dniu dzisieyszym
w Wybraniu Deputata na Seymik Kommu Prawem gruntownym
nym do Miasta Kowna Miejsca Obradom Zwyczaynego zwykłym
sie po Zagajeniu Mieyscych Obrad Naszych przez Wielmoznego
Jana Dumowskiego Szkolnego Lidzkiego Woiskiego Stroneckiego, iako
pierwszego z Porządku z pomocą Boską do Wybrania Marszałka Kota Rycerskiego Seymiku Naszego przystą
pilismy, Wspolnie jednomyślnemi Głosy Jasnie Wielmoznego Stefana
Karnkowskiego Kasztelanica Kcyzskiego Koronnego Kommissa
rza Generalnego Woiskiego Stroneckiego jako Męża z wyso
kich Cnot, y powszechnych w Woiskiem Zasług do tego Stanu zdatnego
Za Marszałka Kota Naszego wybralismy, ktoremu JW. Marszałko
wi Za Assessorow z Powiatu Stroneckiego JW. Wilmoznych Woy
ewodzica Kosmińskiego Stolnika Wileńskiego Gnodzinskiego y Brzes
kiego Kommissarzow Generalnych Woiskich Lawsztynskich, Jana Zetmi
nskiego Generała Woiskich Koronnych tuteż Kommissarzy Lawsztyns
kich Kommissarza z Powiatu Bielskiego JWinych Ignacego
Jezowskiego Generała Woiskich Koronnych, Andrzeia Wesoł
Chambellana JKMci Kommissarzow Generalnych Woiskich
Woiskiego Stroneckiego. z Powiatu Szczycieńskiego Wsinych Macieja
Kuzborskiego Łowczego Stroneckiego, Ignacego Michałowskiego
Mieczysława Szczerskiego z Powiatu Kowienskiego, Jasnie
Wsinych Mikołaja Jezowskiego Mieczysława Kaweckiego
Ignacego Lebbarskiego Regenta Gnodzinskiego Szamotulskiego Kom
missarzow Generalnych Woiskich Ziemi Lawsztynskiey
z Powiatu Olsztynskiego Jasnie Wsinych. Ignacego Oborskie
go Mieczysława Stroneckiego Kommissarza Generalnego Woiskiego
Ziemi Lawsztynskiey, y Piotra Rudzkiego Komornika
Ziemskiego z Kommissarza Generalnego Woiskiego Stro
neckiego. z Powiatu Szczycieńskiego. Wsinych Joseffa Zetmi
nskiego Łowczego Lawsztynskiego, y Jasnie Wsinego Karola
Wisniewskiego Cześnego Woiskich Koronnych Kommissarza
Generalnego Woiskiego Ziemi Lawskiego. z Powiatu
Olsztynskiego Wsinych Szczepana Malewskiego Woiskiego
Olsztynskiego, Kazimierza Krawskiego Stolnikowica a Pisarza
Woiskiego z Powiatu Rudzkiego Wsinych Mikołaia Slawoszew
go.

650

ciaAugenta Ziemskiego Stolnickiego, Ignacego Osieckiego Chamb-
lana JKMci godnościami, przez Nas jednomyślnie wybra-
nych przydaliśmy, y ieszcze tak JW. Marszałek Koła Naszego
jako y Jasnie Wielm Assessorowie teyże wyrazem Przysię-
gi Dwadzieścia Prawa Uniwersału w tymże mocy Naszey Kole-
gy Prawo wyżey wyspecyfikowane. Co Nastąpiwszy rzeczy do podania
Kandydatów na Deputata na Trybunał Koronny przystąpili-
śmy. Ktòrey Funkcyi odbycia Jasnie Wielmi Sebastyan
Kałowski Skarbnik Sieradzki, Zygmunt Stwarski Komornik
Ziemski Stolicki, Jan Sokolnicki Warszycki Stolicki Kom-
missarze Szczytno Uczynieni Woiewodztwa Stołecznego, Fudrich Wbr
Franiszek Kokoszczyński Komornik Ziemski Stolicki, Felix
Przemboy Chambelan JKMci, Franiszek Wessel Stolnicki
Stolicki, y Miłostay Sumiński Cześnik Dobrzyński by
Exhortantami oświadczyliśmy, y za Kandydatów za podami
Przeszłe Gdy wtedy Felix Przemboy Chambellan JKMci
od Zgromadzenia Wybrania Siebie także Funkcyą Exportnie uczyn
Się, y onemu nie przeciwne przez Głos Swóy Zabrany oświad
czył, Że Jasnie Wielmi y Wielmi Kondurski Skarbnik
Sieradzki, Stwarski Komornik Ziemski Stolicki, Sokolnicki Warszy
Stolicki Kommissarze Szczytne Uczynieni Woiewodztwa Stołecznego, Fran
ciszek Wessel Stolnicki Stolicki, y Miłostay Sumiński
Cześnik Dobrzyński każdy osobna w Zabranych Swych
Głosach swoy Exhortacyą do wyżey mowiony Funkcyi Deputata
na Osobę Wielmiego Franiszka Kokoszczyńskiego Komornika
Ziemskiego Stolickiego Godnie y dobrowolnie odstąpili. Przed
po wyżey nadmienionym Odstąpieniu wyrażonych Kandydatów
Wielmiego Franiszka Kokoszczyńskiego Komornika Ziemskiego
Stolickiego na Deputata na Trybunał Koronny z Woiewodz
Naszego jako Męże z Honoru, Cnoty, y Zdatności tey Funkcyi
dopełniania Nam znanego Godnie, iednomyślnemi Głosy wy
braliśmy. Który to JW. Franiszek Kokoszczyński Deputat przez
Nas Wybrany Przysięgę Koła Prawem przepisaną iak
Nay uważyliśmy w Rytuale Naszey Wyżey. In Tenore
Sequenti. Ja Franiszek Przysięgam Panu Bogu Wszechmo
gącemu w Troycy Świętey Jedynemu y Wiecznemu na Tym miey
Mi dawane ani przyjemnie, ani przez Kogokolwiek z
Moią wiadomością Datkiem, lub Obietnicą wymowane nie
będę przyjmował Na Tydzień Trybunalskim Zasiadaiąc podług Prawa

pisanego y Dowodow Stron Czytowywaiąc tu Prawo, a mieiąc tuż
Upodobania Oney tłomaczyć maiąc Samego BOGA Oney Cnotą
Sprawiedliwość Tądzić, Stron rozprawy, y spory pilnie Studiować będę
bez żadnego względu, na Bogatego y Ubogiego Przyiaciela, y Nieprzy-
iaciela Obywatela, y Cudzoziemca, Przyimować też, ani mianowicie
Pańską, ani Nadgrodzać, Prowocyą, ani Obietnicą Grzebu, ani Pod-
czas Ustną, lub listowną odkogokolwiek uczynioną wiadomość
miedzy Podanemi Acz iakiekolwiek y odkogo kolwiek mnie Samemu
lub mnie Subrogowane Osoby. Tak też w przyięciu Functyi
iako y podczas onej, z przyczyny tychże Obiecanych mi Prze-
gakiey wszelkie trwaiącey Functyi ani mnie Sobie ani mnie Subro-
Subrogowane Osoby Zawiarać, między Sekretu Jeby przed dam, ani
mowy, ani Gestem, ani iakimkolwiek Sposobem. Praktyk wszelkich
wszelkich Sprawach y przy kimkolwiek czynić, ani Rady Prawa nie
będę, ale podług Ustaw Trybunałowi nayprzod Sprawowa-
się y Zachować Starać się będę, a urobiwszy Marszałka Depenen-
cyi od Pilnego Mieć niebędę, Kondemnacie ieżeliby iaka na
Mnie od kogo stanowiona była, y Którąby mi kraz do Functyi
Służbie miała mieniem, Jak mi Panie Boże dopomoż, y to Swiętą
Męka Chrystusa Pana: Tak więc Elekcyą Deputata z gdzie y
od nomynie zekonany ustąpi, Trzech Obrad Naszych Laudom
Jak mnie Zagaiaiącego, iako przy Urzędnika, iakoteż Marszałka
Koła Naszego, y Assessorow podpisane mieć chcemy. Działo się
w Zaiączkowie w Mieyscu Obrad Naszych Dnia 15 Miesiąca
Lipca Roku Pańskiego 1790

Jan Sumowski Ziemi Wdztwa Stockiego Zagaiaiący

Stefan Karpkowski KWW Wdztwa Kommissy y Marszałek

Obrad dzisieyszych

Izydor Woyciech Kozinski Stolnik Vice Starosta y Kommissy Cywilno Woyskowey Lidzkiey Sądowey Ziemskiey Prezes z Powiatu Stockiego Assessor mp

Jan na Wiedzborzu de Zielinski Podst. Kommissy Cywilno Woyskowey Lidzkiey Sądowey Ziemskiey Kommissarz z Powiatu Stockiego Assessor mp

Jgo Jezewski Komissarz Cywilno Woyskowey Sądowey Ziemskiey z Powiatu Bielskiego Assessor mp

Antoni Vespet Jaworski z Powiatu Bielskiego Assessor mp

Maciey Wasilewski Łowczy P.W.K. z Powiatu Sieprskiego Assessor mp

652

Ignacy Mickiewicz Miecznik Sierpski y z tegoż Powiatu Assessor mpp

Mikołay Jezewski Miecznik Raciąski Kommissarz Cywilno Woyskowy Ziemi Zawskrzeńskiey z powiatu Raciąskiego Assessor mpp

Ignacy Lebkowski Regent Grodzki Sneński Kommissarz Cywilno Woyskowy Ziemi Zawsk z Powiatu Raciąskiego Assessor mpp

Ignacy Oborski Miecznik Płocki Kommissarz Cywilno Woyskowy Ziemi Zawskiey z Powiatu Płońskiego Assesor mpp

Piotr Kiedrowski Komorny Ziemi Kommissarz Cywilno Woyskowy Wdztwa Płockiego Assessor mpp

Józef Zielinski ~~mpp~~ ZZ: Z: mpp

Karol Kisielnicki Komss Land. z Powiatu Sieńskiego Assesor mpp

S Małoszewski wzw asesor z powiatu mławskiego

Kazimierz Zorawski Powiatu Nieborskiego Assesor mpp

Nikodem Skwarski Wice Regent Ziemski Płoc mpp

ki assessor z Powiatu Nieborskiego mpp

Ignacy Orzecki z Powiatu Nieborskiego Assesor mpp

Ffm Praesens Curiae Capitulo Plocensi ad Oblaturam D. Joannis Kostorski Laudum electionis Illmo Mci ~~Deputati~~ ad Tribunal Rmi Iusticii Deputati in Commissionis in Raciąż agitatae Conditae manibusque Illmum ac Mcum Joannis Gumowski et Stephani Kornkowski ac aliorum assessorum Subscriptionem reproducere ad Acticam Actisque plenae ingressum Inscriptionem in Tenore Tali (Tenore) Ordo vero Quoque Laudi circa Acta praesentis Relicta

In Cap. Plocensi Fra 6ta Ipso Die Festivitatis Bo Maria scilicet Die 16ta Mensis July A D 1790

357
653
1 GR SR

Officium Succamerariale Pltus Plocens Infrascriptum
Quoniam ob indispensabiles Legalitates suas seu potius ad ten-
dentiam Causar suar in Judicio Tribunalitio Rni Petricoviens
dependentium Trnum Condescensionis Granitialis Jnr Bta
Osiek magna ab una et Zabow dicta Zawidz Parte ab
altera mente Decreti Judicij Trnis Plocens agitatae pro Die 19. men
sis Oblris Ao Pscens ex Reclamatione per Mlem Subscriptam et Co
ram actis Crens Plocens rnita Coincidentem nullo modo Expedire valet
ne itaq Trnus pinsertis Condescensionis evanescat Ideo Hunc Termi
num Condescensionis Jnr dicta Bta Osiek magna et Zabow dicta
Zawidz ad Diem 7mam mensis Junij in Ao futuro 1790. pxe ventu
ram cum Omni vigore et Rigore tam superius Expressi Decri Judicij Trnis Plocens qm
Limitationum suar et Reclamationum per Mlem Subscriptar prorogat et differt Con
servando Trnum Partibus Principalibus agentibus et Collateralibus illo in
Tempore ex Pscens prorogatione Incidens coram suo Judicio aut Officio Ca-
merariali Comparendi paratum Peremptorium qm quidem prorogationem in lo
co differentiar Dieq ac actu pfixo per Mlem in Pscentia Dicer Nlium
promulgandam et publicandam et ad acta Crens Plocens modo Oblatae porrigendam Disponit
Datum Petricoviae Die 15. Oblris Ao Dni 1789.

Gabriel Antonius in Karwoscielci Karwoscielski Succame
rarius Pltus Plocens Ordinis S. Stanislai Eques mppria

Officium Pscens Crens Capit Plocens ad Oblatedum Nbli
Josephi Charzynski Prorogatedum Actus Condmi Gtis inter Bona
infraexaranda Agitandae per JM Succamerariam factae et Sub
scriptae reproducens ad Acticanda Actusq Pscens Ingrossandae
Suscepit in Tenore Sequens (Inserat) ~~[illegible]~~ Originale
Vero Ejusdem Prorogationis Circa Actus Pscens relictum

In Crio Plocens Sabbo Magno Scilicet die 3tia Mensis
Aprilis Ao 1790

m

110 654 358

Actum in Fundo Bonorum Lisowo Sabbatho post Festum Sancti Lucae Evangelistae proximo scilicet Die Vigesima Tertia mensis Octobris Anno Domini 1790 praesentibus Nobilibus Adamo Bloch et Michaele Brudnicki nec non M. R. S. P. Joanne Nowacki de Wygrzynowo authentico et Jurato actui praesentibus adstante et eundem acclamante

Officium Burgraviale Crem Mocen Exequendo munus suum Satisfaciendo Legi deperagendae Executionibus Sancitae ad exhibitionem Decreti Tribunalitij Regni Petricoviensis Sabbatho Postridie Festi Sanctae Hedvigis Viduae Electae Dei proxima scilicet Die 16 mensis et anni currentis post obtinere permissam ex actorato M. Joannis Gumowski Judicis Trnis Mtus Mocen super nobili Thoma Rycharski ac alijs Condemnationem et ejus publicationem officij Sui ad Infra peragenda adlitionis ad Fundum Bonorum Lisowo Condescendit. Ibidemque Jurisdictione sua Voce ministerialis in actu Contenti fundata partes ut suo Coram Officio Compareant acclamare mandavit. Itaque Gnus Adamus Bloch nomine M. Joannis Gumowski Judicis Trnis Mtus Mocen Partis Jure in eum Comparendo reproduxit Condemnationes Bonas unam Sabbatho ante Fm Sancti Mathaei Apostoli et Evangelistae proxime scilicet Die 18 mensis 7bris alteram Sabbatho Postridie Festi Sanctae Hedvigis Viduae Electae Dei scilicet Die 16 mensis octobris utrisque In Judicijs Tribunalis Regni Petricovien ex Parte ejusdem M. Gumowski Principalis Sui super Gno Thoma Rycharski ac alijs in Lucro Cassationis Quorumvis actuum Intam

655

Intaminatum honorem dinigrare Injungendaeq eorundem ex
actis publicis eliminationis ratione multifarijs Maonibus
ac Terminis varia objecta et Circumscriptiones praeseferen
ejusd Principalis laesionis ac Ejd Male-gesti Officij
Imputationis pro quovis demerito seorsim super quolibet
Irrogandae poenalitatis Terminorum Partes Citt Castationis
et aliarum Circumstantiarum Anno praesenti obtentas et publicatas
harum quoq Executionem de Bonis Citati faciendam
affectavit Verum quoniam "negotium causae praesentis" et Bona Citt modo primum binis
Condemnationibus nec dum Convictum esse deducuntur Quo-
Circa Officium ne cuipiam partium aliquod Inferre
praejudicium videatur Castam praesentem rursus ad Judicia
Tribunalis Regni Petricoviensis remittit Judicandae Terminum
sine ulla adcitatione in ejusd Judicijs Tribunalis Comparendi
partibus utrisq, Conservando Paratum peremptorium
Executionis praesentis Virtute his peractis Jurisdictionem
suam ad Bona Mochowo translatit. Itaq Die mense et
Anno in actu expressis in praesentia Nobilium Adami Bloch
et Michaelis Brudnicki ac ministerialis Joannis Nowacki
de Węgrzynowo authi et Jurati Jurisdictione sua Reas-
sumpta Partes ministeriali in actu Contenti acclamare
mandavit. Itaq, Gsus Adamus Bloch nomine supra
scripti in Joannis Sumowski Judicii Trns Plocen
Partis Jure vincen Comparuit. Repositisq. supra de
actu exaratis Condemnationibus ex parte memorati in
Sumowski super Casimiro Sniechowski ac alijs
obtentis Executionem de Bonis Citati faciend affectavit.

Verum -

Verum Quoniam negotium Causae praesentis et Bona Cittli modo Primum binis Condemnationibus nec dum Convictum esse deducuntur. Quo circa Officium ne Cuipiam Partium aliquod praejudicium Inferre videatur Causam praesentem rursus ad Judicia Tribunalitia Regni Petricoviensis remittit Judicandam Terminum sine ulla adlitatione in ejusdem Judicijs Tribunalitijs Comparendi partibus utrisque Conservando Paratum Peremptorium Executionis praesentis virtute Hic peractis Jurisdictionem suam ad Bona Zołtowo Zuki Transtulit Ibidem Die mense et anno superius in actu exaratis In praesentia supra Nominatorum Nobilium Adami Bloch et Michaelis Brudnicki ac M. R. P. Joannis Nowacki Authi et Jurati Jurisdictione sua in ejusdem Bonis Zołtowo Zuki Reassumpta Partes acclamare mandavit Itaque Gsus Adamus Bloch Nomine Supraescripti Mfici Joannis Gumowski Judicis Trnis Plocen Partis Jure vincen Comparuit. Repositis supra de actu exaratis Condemnationibus ex parte Mfici Gumowski super Gsis Paulo et Thoma Malanowskie Paulo Łukoski Bartholomaeo Kozierowski Mathia Borowski ejusdem nominis Zylenicki atque Stanislao Uminski ac alijs obtentis Executionem de Bonis Cittorum faciendam affectavit Verum Quoniam Gsi Paulus Łukoski et Bartholomaeus Kozierowski praeter Comparentes Ze mi Poniewolnie do Manifestu przeciwko Wielmoznemu Gumowskiemu Sędziemu Ziemskiemu Płockiemu wciągnioni Byliśmy, o Terminach Imieniem

naszym

O Terminach Imieniem naszym bez woli naszey wyda
nych niewiemi przeto niesłusznie processem Ciągnie
ni Jesteśmy. in hac verba affectatam Executionem
fieri oppugnaverunt negotiumq Causae praeter Bona
Cittorum modo primum binis Condemnationibus nec dum
Convictum esse deducuntur Quo Circa Officium ne-
cuipiam Partium aliquod praejudicium Inferre vi
deatur Causam praeter rursus ad Judicia Tribunalis
Regni Petricoviensis remittit Judicandae Terminum
Sine ulla adcitatione in ejusdem Judicijs Tribunallitijs
Comparendi Partibus utrisq Conservando Paratum
Peremptorium Executionis praeter virtute. His per
actis Jurisdictionem suam ad Bona Zglenice ma
gna Transtulit. Ibidemq in ejusdem Bonis Zglenice magna
Die mense et anno ~~supra~~ in actu expressis in praesentia supra
fatorum nobilium Adami Bloch et Michaelis ~~Zglenicki~~
Brudnicki ac ministerialis supra in actu Contenti Juris
dictione sua ~~re~~assumpta Partes acclamare mandavit. Itaq
Gdus Adamus Bloch nomine supraescripti M. Joannis
Gumowski Judicii Trmus Pltus Plocen Partis Jure vincen
Comparuit. Repositisq supra de actu Exaratis Condemna
tionibus ex Parte memorati M. Gumowski super GG Joanne
Zglenicki et Jacobo ~~itid~~ Zglenicki obtentis Executionem de Bonis
Cittorum faciendam affectavit. Verum Quoniam G Joannes
Zglenicki Jure victus praeter Comparens. Żadnego manifestu
przeciwko WJPanu Gumowskiemu Sędziemu nieczyniłem
ani też Terminow przeciwko onemuż niewydawałem ani też
Konsensu żadnego do wydawania Terminow dałem przeto nie-
słusznie processem Ciągniony Jestem in hac verba affectatam

Executio

Executionem Juri oppugnavit negotiumq Causæ præsen et Bona
Citt modo primum Binis Condemnationibus nec dum Convict
esse deducuntur. Quo circa Officium ne Cuipiam Partium
aliquod præjudicium Inferre videatur Causam præsen rursus ad
ad Judicia Tribunalt Regni Petricovien remittit Judicandam
Terminum sine ulla adcitatione in ejsd Judicijs Tribunalt
Partibus utrisq Conservando paratum peremptorium Executio
nis præsen virtute. Ttis peractis Jurisdictionem suam
ad Bona Rumatowo transtulit Ibidemq Die mense et anno
superius in actu expressis in præsentia supra fatorum Nobili
um Adami Bloch et Michaeli Brudnicki nec non MR
Providi in actu Contenti Jurisdictione sua in ejsd Bonis
Romatowo Reassumpta Partes acclamare mandavit. Itaq
Gsus Adamus Bloch nomine supraseripti M Joannis
Sumowski Judicis Trs Mocen Partis Jure vincen Comparuit
repositisq supra de actu exaratis Condemnationibus ex Parte
memorati M Joannis Sumowski Judicis Trs Pltus Mocen
super GG Francisco Zylenicki Josepho Rosciszewski et
Ignatio Białłoskorski Citt et alijs obtentis Executionem
de Bonis Citorum faciendam affectavit Verum Quo
niam negotium Causæ præsen et Bona Citat modo primum
Binis Condemnationibus nec dum Convict esse deducuntur. Quo
circa Officium ne Cuipiam partium aliquod præjudicium
Inferre videatur Causam præsen rursus ad Judicia Tribunalt
Regni Petricovien remittit Judicandam Terminum sine
ulla adcitatione in ejsd Judicijs Tribunalt Comparendi Parti
bus utrisq Conservando paratum Peremptorium Executionis
præsen virtute. Ttis peractis Jurisdictionem suam ad Bo
na Kurowko transtulit Ibidq Die mense et anno quo su
pra in actu expressis in præsentia NN ac ministeriali in actu ex
pressorum Jurisdictione sua in ejsd Bonis Kurowko reassumpta

partes

659 Partes acclamare mandavit. Itaq. G. Adamus Bloch nomine su-
praescripti M. Joannis Gumowski Judicis Trib. Plocen. Partis Ju-
re vincen. Comparuit, repositisq. supra de actu exaratis Condem-
nationibus ex parte memorati M. Gumowski super Gso Du-
nisio Brudnicki Citat. et alijs obtentis Executionem de Bonis
Citati faciendam affectavit. Verum quoniam negotium Cau-
sae praesen. et Bona Citat. modo primum Binis Condemnationi-
bus necdum Convictum esse deducitur. Quo circa Officium
ne Accipiam Partium aliquod praejudicium Inferre videatur
Causam praesen. rursus ad Judicia Tribunalit. Regni Petricovien.
remittit Judicandam Terminum sine ulla Adcitatione in
ejusd. Judicijs Tribunalitijs Comparendi partibus utrisq. Con-
servando paratum peremptorium Executionis praesen. virtute.
His peractis ad extremum Jurisdictionem suam ad Bona
Węgrzynowo transtulit. Ibidemq. Die mense et anno pro-
ut supra in actu expressis in praesen. toties nominatorum NN.
Adami Bloch et Michaelis Brudnicki ac Ministeriali in actu
superius expressi Jurisdictione sua reassumpta partes
acclamare mandavit. Itaq. Gsus Adamus Bloch nomi-
ne supraescripti M. Gumowski Judicis Trib. Plocen. Partis
Jure vincen. Comparuit repositisq. supra de actu exaratis
Condemnationibus ex parte memorati M. Gumowski
super Gso Mathia Radominski Citat. et alijs obtentis. Exe-
cutionem de Bonis Citati faciendam affectavit. Verum
Quoniam negotium Causae praesen. et Bona Citat. modo primum
binis Condemnationibus necdum Convictum esse deducitur
Quo circa Officium ne Accipiam Partium aliquod praejudici-
um Inferre videatur Causam praesen. rursus ad Judicia Tri-
bunalit. Regni Petricovien. remittit Judicandam Terminum

Sine

sine ulla adcitatione in ejusd. Judicijs Tribunalitijs Regni Petricoviensis Partibus utrisq. Conservando paratum Peremptorium executionis Praesens virtute

Laurentius Bromirski Burg. Cren. Pltus Plocen.

Offm. Praesens Crenae Capitis Plocenae ad Oblationem J. Adamo Bloch Executiones Condemnationum Infrascriptas per Offm. Burg. Crenae Plocenae in Bonis Infernis nominandae Peractas. Manuq. Ejusd. Officij subscriptas reproducens ad Acta Actisq. Praesens Ingrossandae suscepit in Tenore Sequente = Originale Earundem Executionum Circa Acta Praesens est relicto

Jm Cro Plocenae Sabbo Ante Festum SS. Simonis et Judae Apostolorum pro scilicet Die 23. Mensis 8bris A.D. 1790

362 661

111 Actum in Fundo Bonor Kruszewic idq; in Termino Sondesenatorio Partibus Designato Feria quarta in crastino Festi Sancti Laurentij Martyris proxima scilicet die Undecima mensis Augusti Ao Domini 1790.

In presentia Bonor Gabrielis Szeklucki Burgrabij Cre Visegradiensis Antonij Zrzybowski Pauli Kruszewski Joannis Zybicki et Matthiae Korzybski ac aliorum Nobilium ad actum presentem congregatorum, necnon Mihi Petri Mali Provisi Josephi Szeszrak de Szeklucki authentici et jurati actum presentem ac clamantis et eidem adstantis.

Officium infrascriptum Burgrabiale Cre Florentz insistendo Decio Judicij Castrensis Florentz de actu ejus in Terminis Quasclar et Sanctae Officij Judicijo Castrensi Capitaneatibus Florentz una cum continuatione anteactorum Causarum juxta Suam cadentiam legitime incidentibus Feria Secunda post Festum Scapularis Beatissimae Virginis Mariae proximae scilicet Die Decima nona mensis Julij Ao Domini 1790. Inter Jos Horianum Smandzewski et Agnethem Skwarska juris consortes actricem ab una, et Jos Josephum Kruszewski et Bramiscam Kwielewska Conjges Citros parte abaltera, oplata quo mediante Condescensio Officij Sui ad fundum presentium Bonor in actu expressi mutuo Partium sumpta propria de adventu suo Literis avisatorijs est adventa cujus officio unius absentia non obstante Comportationem Contradictae Senatorij inter Ptes litigantes initi tum Inventarij status sortis dimissae demandandi, Acta in dorsum earum reinducendi, Inquisitiones si opportunae videbuntur expediendi, de violentijs Damnis, injurijs inquirendi, investigandi, poenas super quo interierit juxta demeritum facti extendendi, bonificationem quarumvis Partium praetensionum adinveniendi, juramenta pro oportunitate negotij exigendi, Termos praefigendi rigores amectendi, totamq; causam Causae ad contenta Terminis et Mandato finaliter decidendi dijudicandi et moderandi, data est potestas, cui pro Officij Decisioni partes ut pareant et acquiescant judicatumq; patiantur sub Poena Banonis eodem in decreto Condicta super Pte Contravenienti est obstrictum. alias Decio eodem Commissa furiis mixte dispersente Avisata prius tempestive Pte Cio ad requisitionem Partium ad Capta superius expressa Condescendit jurisdictionem Suam Officiosam Custodita prius pace et Securitate actibus judicijs Congrua fundavit actumq; ipsum ad diem Crastinam reclamare mandavit Incrastinum

ita dre

stąd die videlicet decima secunda mensis Augusti Anno eod. reassumpta sua p. vocem mtis ri actu expressi jurisditione Partes ad Comparendum mti acclamare mandavit, quo ri termino Partibus et quidem Jmci Honiano Smardzewski et Agnethe Skwarska in vicem Congibus Sortis dsp. Panis Knyzewic Sdtis tenutarijs Possessoribus Actr. p. eumdem Jmum Honianum Smardzewski suo et Contis suo nomine pmtes: Jmci Josepho Knyzewski et Franciscа Kisielewska in vicem conjugibus Cttis per maritum suo et Contis suo nomine pmtes: Coram Offo duo Condescensoriali Comparentibus et Secum judicialiter Controvertentibus quarum Partium Controversijs ri Judicium Offi. Sui inductis exauditis. Quoniam Partes ob intervenientiam Amicorum respectu Ingenuatis Senatus Sortis p. Jmci Knyzewskie Jmci Smardzewskim dimissa de qua actio vertitur Componuerunt, et eo in tuitu complanationem inter se Convenire vellent et suo Officio ri dni Decretum ad ri gressandum rigorem mi imponendum postularunt, Cujus quidem Conventi complanationis Tenor Sequitur eius modi. Między Jmć Panią Honyarem Smardzewskim z Agnieszką Skwarską małżonkami Ziemi, a Jmć Panią Josefem Knyzewskim z Franciszką Kisielewską podobnież małżonkami z drugiey Strony w Assystencyi urzędu Czynnością, stanęła pewna wzaiemna nieodmienna umowa czyli komplanacya niżey opisanym sposobie. Iż maiąc Jmć Pani Smardzewscy kontrakt dzierżawny na części Knyzewia Jmć Panstwa Knyzewskich Dziedziczne Roku 1709 dnia 19go Julij na trzy lata między sobą zawarty, nakoniec mk. po złotych sto anticipative płacić przez Jmć Panstwo Smardzewskich winne: przetrzymawszy w swey possessyi też części przez ieden Rok gdy w drugim roku Ciż Jmć Panstwo Smardzewscy przez Jmć Panstwo Knyzewskich zostali rugowani a ztąd okolicznością processu tey rzeczy dla w Grodzie Płockim względem Reindukcyi do tych części, a nadewszystko Dekret pod dniem 19. miesiąca Lypca Roku teraźnieyszego zapadły nawzaiem zaś Jmć Panstwo Knyzewscy winne pretensye gruntowe do tychże Jmć Smardzewskich formuiąc y maiąc winne Manifestacyą zamedyacyą przyiacielską ugadzaiąc się. Iocirt zaraz ztąd pieniężnych possessyi pozostałey do kontentacyi lat dwoch Jmć Panstwo Smardzewscy kontentuiąc się [illegible] Złp. Sto trzydzieści sześć dla Złp. 136 trzy ciągi zboża y summę złotych pod [illegible] trzydziestu pozyczonych sposobem przez Jmć Panstwo Knyzewskich winne, oraz ogrodem zwanym

Kapustnik.

Kapuśnik na Pod Rakowiu Sytuowanym wszelkimi Ważnymi przyzwy-
mi tamtędzieni, ktorz Summo Jmć Pan Kruszewski Jmć Pe Smandze-
wskiemu na Poniedziałek po Wszystkich Świętych w Roku teraźniejszym
bez żadnych wymówek Prawnych oddać y rzetelnie wyliczyć będzie
powinien, a zaś wzwyż wspomieni Jmć Państwo Smandzewscy
złożonej natychmiast ingrossacyi obowiązuią się, Processa Dekreta y
Manifesta Strony obiedwie nawzaiem między sobą umarzaią
y kassuią, ktorz komplanacyi Sądowi ziazdowemu radzi dzisie-
szym do approbacyi y rygorem wdzięcia podaią podpisuiąc się
przy przyiaciołach Dan w Kruszewni Dnia 12go Miesiąca Sierpnia
Roku 1790 Honyan Smandzewski Swoim y żony Swey imieniem
ręką trzymaną Józef Kruszewski Swym y żony Swey imieniem
Ręką trzymaną Antoni Przybowski przyiaciel przytymbędzieymą
nu propria Fabryel Siekluski Burgrabia Grodzki Wyrozą przy
tymbędzieymanuppria Adam Sikorski przytym będzieymą RP.
approbata itaq; eadem complanatione Statuit Offm quatenus Suo Joze
phus Kruszewski Summam eandem complanatione ad Pacificandą coa
dumptam Centum quinquaginta Florenos Pol Coram Officio et Actis
Creis Florenis inferat pro Feria Secunda post Festum Sanctae Omnium ni Anno
presenti incidenti ad manus etquietationem Actoris Jti Honiani Smandze
wski Sub Poena Banitionis in Casu Contraventionis Cessa Mani
festationem mibris faciendam publicanda Solvat et enumerat. Jti
vero Smandzewscy res suas ad rem economicam spectans ex eadem Sorte
per se poszepa ac Inventaria rehabeant et de eadem Sorte Condecernendant
nullo modo ad hanc Sortem seu pozepionem ab hinc interesse
audeant. nominati Collectio olerum et longuria ex horto vocitato Kapuśnik in loco
dicto Podrakowie per Jtos Smandzewskich Obtinebitur ideo sub Poena Ba
nitionis in primis et proximis Judicijs Creis Florenis in Casu derogatae
Collectionis Publicanda. Reliquas vero Pretensiones inter easdem Partes
Officium mortificat de Vigore.

Thomas Kowalewski Burgr Bonus Florenus Judex Condem mppria

Valentinus Joanna Stroszewski Burgrabius Creis Florenis
Judex Condecernonalis

Offm porro Praesens Capitaneale Florenus ad Oblationem Pti Jti Honiani
Smandzewski Decretum Condle infrascriptum in bonis inferius
nominatae inter Partes infrascriptas per Offm Burg
Creis Florenis prolatum manuq; eius subscriptum reproducens

664

ad acticanae Actisq' Fzen ingrossanae suscepit in tenore Sequen
(Inserat) Originale eiusdem Decri circa Acta Fzen est relictum.

In Cro Florez fra Secunda post festum Omnium Sanctorum
proxima scilicet Die Octava Mensis Novembris Anno Dni 1790.

220 Jm

112. 364 665

Officium Infrascriptum Camerariale Terrae Plocensis Licet Quidem In Virtute Decreti Judicij Terrae Plocensis Inter Successores et Creditores Zalenciaenos In Plocko Anno praesenti Prolati Condnem ad Bona Zalenewo et alia ea pertinentia Injungentis actum Condnis ejusdem primitus ob Infor mitatem G. Mathaej Lisowski Burgae Crenae Plocensis Subalternae de Consensu utrarq partium post Indultum Juramentum ejdem G. Lisowski super veram Informitatem pro Die Decima Quinta mensis et Anni praesenti Limitaverit Verum Quoniam ob Immi nentia Comitiola Electionis Illium Mior Nuntior proxime Cele branda Idem actus Condnis expediri haud Valet Idcirco Ne Ter minus partibus Limitatae ejusdem Condnis evanescat, eundem In aliud Tempus Videlicet pro Die 13 Mensis Decembris In Anno praesenti Ventura prorogat Limitat et Differt Conservando Tenuum partibus tam Originaliter Secum agens quam adcitatis Sive Adcitandae Comparendi Peremptorium prorogationis Praesenti Robore Dato In Cekanowo Die 9 Decima Tertia Mensis 9bris Anno Do mini 1790

Mathias Starczewski Camerarius Terrae Plocensis

Officium praesens Crenae Capitis Plocensis ad Oblationem G. Alberti Mi szewski Prorogationem Actus Condnis Inter Partes inferius nominandae in Bonis infra exarandae agitandae per Officium Cmrtae Terrae Plocensis factam manuq eiusdem Officij propria Subscriptam reproducens ad Acticandae Actique praesens in prosanae Lucae pro in Genere Sequens Inseratum Originale eiusdem Prorogatio nis Circa Acta praesens est Relictum

In Cnae Plocensi Feria Secunda post Festum Sancti Martini Pontificis Venerandi proxima Scilicet Die 15. Mensis 9bris Anno Domini 1790.

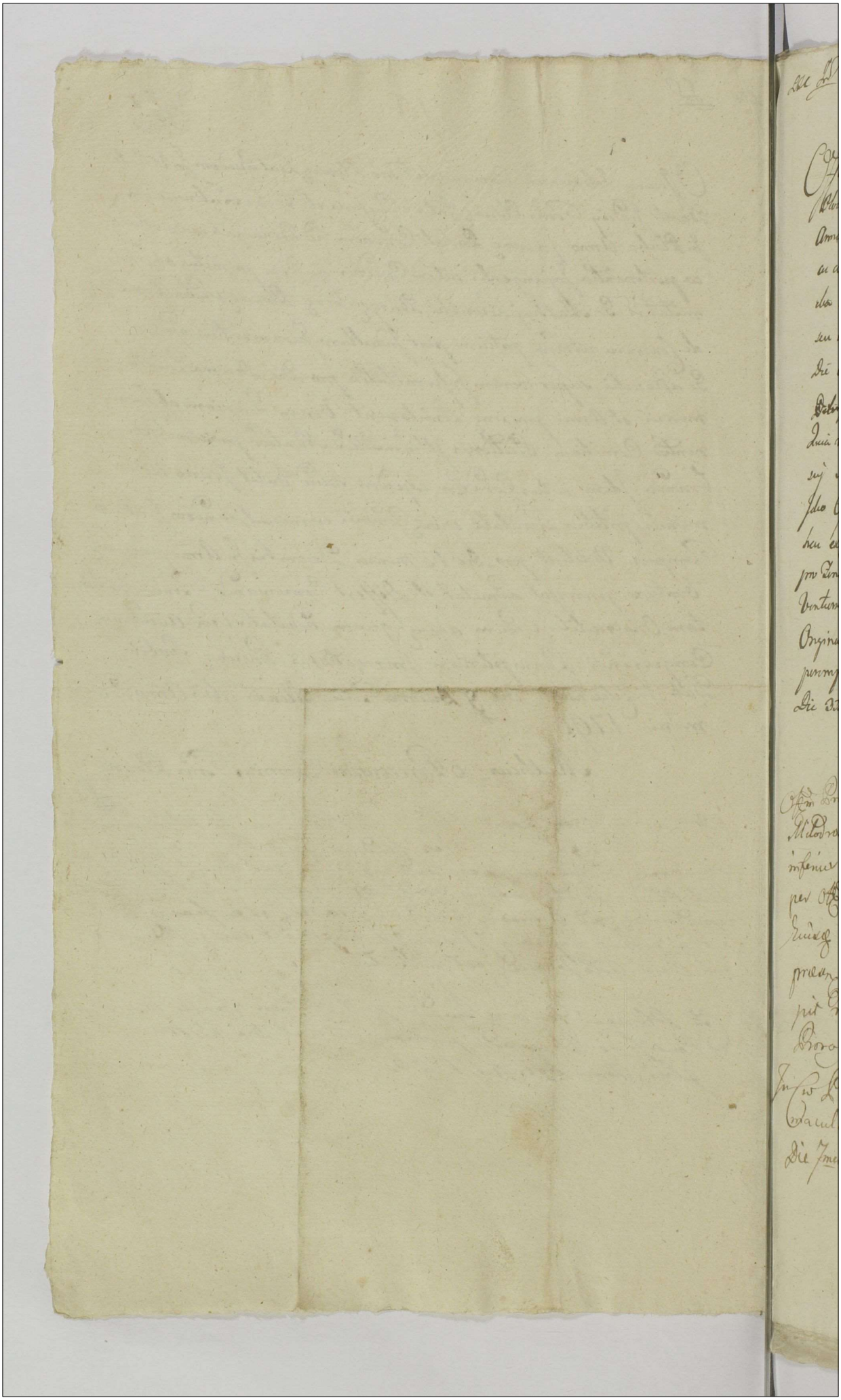

Dec 30 Jmo

113. 365 666

Officium Infrascriptum Licet Quidem In Virtute Decreti Judicij Trnis Plocensis Sabbato Intra Octavas Festi Sacratissimi Corporis Xti Domini Anno praesenti Inter Gnos Simonem Myszynski Valentinum Kawecki ac alios abbatem et Gnos Mathiam Swierzewski et Catharinam Cynda dea nec non Ludovicam de Milewskie Gni Francisci Stazowski Contentos seu utriusque Conjuges ac alios partes ab altera Intercessi actum Condnis pro Die 6ta mensis et Anni praesenti Determinaverint per Avisationem Inacta Crnis Plocensis modo Oblatae Ingrossatae Determinaverint Quia vero haec Avisatio per partem Requirens Parti tempestive Justa sui Recognitionem non fuit Communicata et ad notitiam Deducta Ideo Officium praesens ne Aliquod praejudicium alicujus parti Inferre Videatur hac ex Circumstantia actum ejusdem Condnis In aliud tempus Videlicet pro Feria Secunda post Dnum Oculi Quadragesimae In Ao Duodante Festum 1791 Ventura prorogat Limitat et Differt Conservando Trnum partibus tam Originalitas Secum Agens Quam ad Citatas Sive ad Citandas Comparendi peremptorium prorogationis praesens Robere Dato In Cekanowo Die 3tia Mensis Decembris Anno Dni 1790

Mathias Stanzewski Camerarius Trnis Plocensis

Officium Praesens Crnis Capitis Plocensis ad Oblationem Gni Nicolai Milodroski Prorogationem infrascriptam Acta Condnis in Bonis inferius nominandis agitandis Inter Partes introcontentas per Officium Cameraniale Trnis Plocensis facto manuque Ejusdem Officij Subscriptam reproducens ad Acticandas Actisque praesentes Acticandas Actisque praesentes Ingrossandas Suscepit in Tenore Sequenti Inserat Ergo Ejusdem Prorogationis Circa acta praesentia relictum

In Civ Plocensi Fra 3ta in Vigilia Festi Conceptionis Immaculatae Gloriosissimae Virginis Mariae Scilicet Die 7ma Mensis Decembris A D 1790mo

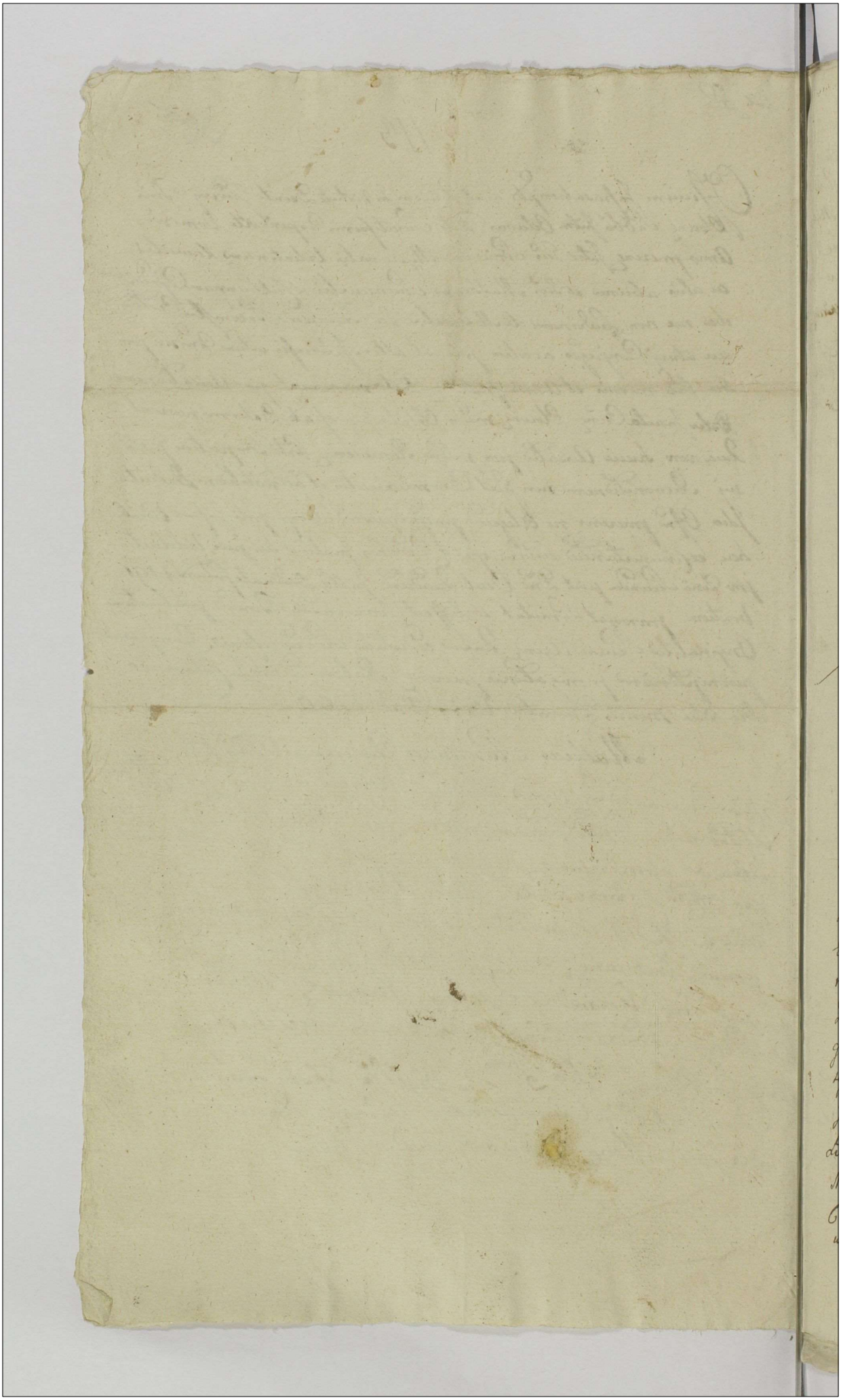

Działo Się na Gruncie Miasta Jego Krolewskiey Mci Płocka a to na Terminie przez Dekret Kommissyi Skarbowey wyznaczonym Dnia Trzeciego Miesiąca Listopada Roku Pańskiego 1790 w Przytomności Wielmożnych i Urodzonych Symeona Woźnickiego Tomasza Trzcińskiego Pawła Sułkowskiego Burgrabiów i Susceptantów Grodzkich Płockich Jacka Podczaszyca Raciąskiego Franciszka Miecznikowicza Nowogrodzkiego Rościszewskich Wincentego Żokarskiego Pisarza Podatku Skorowego Tomasza Brochockiego Krajewskiego Rocha Brochockiego Jana Machczyńskiego i Jnych Do tego Aktu zgromadzonych nie Mniey Michała Kamińskiego z Płocka uprzywilowanego Woźnego przysięgłego do przywołania Aktu ninieyszego przybranego i Tenże przywołaiącego

Urząd niżey Podpisany Konorniczy Ziemi Wdztwa Płockiego na Mocy Dekretu Kommissyi Skarbowey Działo Się w Warszawie w Pałacu Rzpltey Krasińskich zwanym na Kommissyi Rzpltey Skarbu Koronnego w Kadencyi Sądowey Prawem Przepisaney Dnia Trzynastego Miesiąca Września Roku Pańskiego 1790 Między Jaśnie Wielmożnym Onufrem Bomirskim Starostą Płockim Podatku Czopowego y Sukcznego w Mieście Płocku Kontrahentem i Wielmożnym Józefem Lempickim Pisarzem Grodzkim Płockim tegoż Podatku Subordynowanym Possessorem Oraz Urodzonym Mateuszem Rutkowskim Dozorcą Powodami przez Wielmożnego Walentego Rzętkowskiego Podczaszego Ziemi Gostyńskiey Stawaiącemi Sąd Kommissyi Rzeczypospolitey Skarbu Koronnego Lubo Szlachetni Jan Maxymowski Woyt Jan Golba Franciszek Sulorski Lukasz Kiey Józef Jędrzejewicz Radni Miasta Jego Krolewskiey Mci Płocka Pozwani w Sądzie Swym na Dzisieyszym Terminie nie stawaią gdy Jednak Strona Powodowa złożywszy Dwie Kondemnaty Pierwszą Dnia Piątego Miesiąca Maia

Roku

Roku 1789 na Wszystkich Powanych Dnieg Dnia Czwartego Miesiąca Września Roku tegoż na Szlachetn Franciszka Sulerzkim i Łukasza Knap przy attendowaney przez Szlachetn Mu wymowskiego Golbę i Zgromadzenia Szczepcie w Tey Sprawie w Dzień niniejszym otrzymane wydanie wyżey prawem przytaczanych Przez Powodz i przez Sąd nie [redacted] na Dalsze onychże niedawanie stronie powodowey Sprawę za częcie wprowadzeń naznaczu a wprowadzeniu Przez Stronę Powodowey przeciwko Powaney do Sądu Swego wydany we Sądzie spowo prawnych od tyże Strony Sądowie czynionych wy słuchawszy sprawy tey Rozsądzenie zawieszony Potrzebnie będzie zuchanie Sądow Ziemskich Lub Urzędow Grodzkich iakoto z Strony Powodowey Ziemskiego albo Zawołczyńskiego będz Dobrzyńskiego czyli Bobrowieckiego lub Wyszogrodzkiego albo Zakrzyńskiego z Strony Tako Powaney tychże Panych na Dzień Środa Dnia Trzeci Miesiąca Listopada w Roku Teraźniejszym 1790 przypadaiący wspólnym Stron Zgodzie sprowadzić mianych uznane Który to Sąd Ziemski albo Urząd Grodzki na miejscu Jednego gdzie Dwóch a Dwóch gdzie trzech mniey zważaiąc abytylko Jedna Osoba z Sądu Ziemskiego lub Urzędu Grodzkiego Ziemskich Ziemian albo Burgrabia Grodzki Obydwóch Stron sprowadzony zuchał za przyrzeczeniem przez Stronę powodową Stronę Powaney ten raz nieodawaiący na pierwszy Termin ziazdu Przypowa nieni Zapozwanie Summy 218 Osmset Trzydzieści Dziewięć za Cyrograf Kompletacyey przez Szlachetnego Skarszkiego pod pisaną przyznanemy tak przez tegoż Szlachetnego Skarszkiego iako i Woyo Wdze Sąd mianych Dokumentow Obaczy Się należeć należą lub należeć Co się zaś tycze przez przy rzeczy Summy pretendowaney Juraszu Czynszowego Zdzienie Dziesięciny i Szarwarku wyrobek i Wyszynku Skarbu Obaczy czyli naznaczy lub naznaczy Skarszkiego Jeżeli zpotrze bne Będą wydatkowanie lub wydatkowania Obrachunek należy

wyłosuią wezmą lub wezmą Sędziowie wyznaydzie i nabiorą
lub wynaydą, i nabiorą przysięgi gdzie i nabo potrzebne będą
naznaczą, i obiorą lub naznaczy, a Obrzeże Strony na mieście
nie prawa Jako też zaro i nabiego wypadać będą wzbiorą lub
wziąść Termina wyznaczy lub wyznaczy Obrzeże przysięgi
lub przysięgi i Cedą te Sprawę nie winny nie Stanięcia
i nieusprawiedliwionego nie zdawnienia obwieszczenia lub wezwania
uszłości ustawiania przedłużenie odroczenie lub do Sądu Swe
go odwodzenie się przenoszą na niestawienia się Strony
Strony lub od Kompanyi Odroczenie podług
prawa Dowodów, Sprawiedliwości wszędzie pomiarkuią, za
spokoją lub wszędzie pomiarkuie, zaspokoi na Stronę lub
Stronę wszędzie Strony prawa mają pod karą wyroku
ma na Stronę przenoszący się odroczenia podległe. Do
wszy Lustrę Szyrzeń Czternastu Sędziów Strona Stronie
na Wzaem a Sądowi Swemu przez podowę pałyć miał
pod wyrazą z Rejestru ubiegających Sentencyą na Stany Ter
min ziazdu Strony Siadłem i Tego Sprawy wymagania
Dzie przypowią przypowami się Stawić się i wyrokom się
Dowym postanowieniem będą mają pod tym że Jako wyro
gorem Mocą tego Delictu albo Postanowienia Delictowego Kom
misyi Skarbu Koronnego wydano i wydany
Piotr Szczerbowski manuppia Stempel pieczęci Cyrkuł
Lamberski Do Miasta Płocka w Stanie wyraźnego ziemskiego
niebawem Exmisyalny sprawę przez Gest wzięty w Stanie
wyraźnego zapendowań Stanu zapendowanego Strony do
Zapisania Kompanyi przywodu nabiorąc na Stanym
Termin przyrodzenia Strony Jako do Sądu Stanie
ny Strony na Starozabach Bromirskich do Starostwa
Płockiego Płockiego Orden Świętego Stanisława Kawalera Cyrko
wego i Sądowego w Mieście Płocku z Przemianami Dzie
dzicznymi Roksper Tadeusz Walmozny Lempicki Pisarz
Grodzki Wiernowskiego Powiatu Tegoż Podstarosty Subaltern
ny Roksper Powiatu przez Tegoż Walmoznego Lempickiego
Pisarza Swym i Sądu Walmoznego Starosty pieczęcią Urzę

Mateusz Piotrowski Dozorca Powodowy przez Wielmożnego Jana
pilnuiący Pisarza Szlachetny Jan Nasymowski Regent
Jan Golba Franciszek Silwerski Lukasz Jego Jerzy Dzie
wicz Radni Miasta Jego Królewskiey Mości Pocha Powod
Osobiście przed Sądem Swoym Stawaiącymi wyswaywaią
Regestr Delatu Skutek prowadzaiąc zadosyć uczynienie wpu
nieniu przywoływania Strony przez Woźnego na Termin ninieyszy
nadaczone Ponieważ zaś Strona prowodząca zadosyć czyniąc
wyrokowi Relacyą wydaney Pozwu przed Xięgami Ga
Dzielskimi Miasta Jego Królewskiey Mości Pocha Dnia
Czternastego Miesiąca Października Roku Bieżącego przez
opatrznego Walentego Michałowa z Pinczowa Woznego pra
cisko wyrażonym pozwanym względnie Kompetowania
Kontraktu na Arendę propinacyi Pocheiey Subarendowaney
w Czasie Dzierżawy Cyrowego Powodowe Pozwanym Dany
po Kthreyo Kompetowaniu Kontraktu Punkt Originał
nych w Terminach i Delatach wyrażonych od Tego nadaczo
Bydzie zapłacenia z przyżyami i usmych Obliczeniach
składa przed Sąd mieczący za zadosyć uczynienie
uznać i Sprawę przyczyniałną wprowadzać nadaczone wkro
tym wprowadzeniu zpisow Stron wypadkowey Lubo Szla
chetny Franciszek Silwerski i Lukasz Jego Summy prze
Siebie winne Jakoto Silwerski Summę Złt Polt Osmset
Sześdziesiąt Cztery Groszy Dwanaście a Jego Summę
Złotych Polskich Xt Czterdzieści Groszy Dwanaście
Wielmożnemu Kempickiemu Pisarzowi za Cyrowe prze
Siebie winne zgodnie przyznaią i Do zapłacenia onych
za nie zbraniaią Się Gdy zaś Wielmożny Kempicki bę
dzie Silwerskiego i Jego na nie w Stanie będą zapłacenia
wyrażonych Summ sobie winnych i tey Przyczyny Cy
mianami Swemi tak Originalnemi Jako na Termin
Dzisieyszy Wydanemi o Kompetacyą Kontraktu na Arę
dę Propinacyi Pocheiey przez Jasnie Wielmożnego Starostę

Miastu

Wobec tego wszystkich Radnych Miasta Płocka Czynię
i nakazanie Exmportacyi od Sądu Swego Domagam się Jano
szek iż tym Kontraktem obowiązali się Jedni za Drugich
aż w Stanie nie Będących podatek Czopowego do Skarbu
płacić a przeto Sąd zważywszy takowe umówienie nakazuje
iżby Miasto Płock czyli Raczej Prezydent z Radnemi Prze
czony Kontrakt w Całości Exnowi nadsyłany natychmiast
Exmportowali i Dowód Uiszczenia Kontraktu pod Dniem
Exmnastym Miesiąca Czerwca Roku Bieżącego Między
Wielmożnym Jmć Panem Panicznem Kamienieckim Pułkownikiem
Sępskim Podstarostą Grodzkim Płockim Jmieniem Jaśnie
Wielmożnego Exmiarskiego Starosty Płockiego Czyniącym
Stroney a Sobą z Drugiey Strony wzgląd nie mogącey Ta
kiey Spisany Exmportacyą leczyć Wielmożny Exmpilicki
na Exmportacyi Tegoż Kontraktu nie przestał owszem
Exmego Kontraktu naypierwszego przez Jaśnie Wielmożne
go Starostę Danego Całość Podatku Czopowego Zapę
wniającego Exmportowania Domaga się czas pozwani Jedn
nowszą iż takiego Kontraktu nie mają Drudzy przyznają z
Jednią lecz nie Uiszczą Dla Czego Sąd niniejszy za sprzeci
wiających się wypełnienia Sądu Swego uznanie zaktowe
sprzeciwienie się Sądzi iżby oż pozwani Jan Dawid Czetna
sai Krzyżan Simon Powodowy Dawid Wielmożnemu
Exmpilickiemu Ciążeni Grodzkiemu Płockiemu przed tegoż
mi Grodzkiemi Płockiemi na poniedziałek po Święcie
Świętego Andrzeia Apostoła w zwku Zwyczaynym Pozwu
przypadaiący ale pod Karą wywodzenia za sprzeciwienie
się przy Exmportowaniu uczynić mianym zapadłych niemniey
tychże pozwanych do Exmportowania Rzeczonego Kontra
ktu natychmiast wypełnienia swoim obowiązku zaniechiwać
nie Exmportuiąc wypełnienia Sądu Swego Sprzeciwiaią
się Dla Czego podległych Karze Sądzi stanowiąc iżby oż
pozwani Jan Dawid Czetnasai Krzyżan Simon pozwany

do

Wiśt W Lenpickiemu na Terminie i pod Rygorem wyżej wyrażonym zapraiła Datey bowiem przyczyny Akt ninieyszy na Inny Czas Wiśt na Dzień 24 Miesiąca i Roku Bieżących odrasza zachowuiąc Termina przed Sądem Swoim czyli Innym wedle przepisu Debuetu Zawite na Vltimym Terminie przerzeczony Kontraktu Pozwami za tego obowiązami Mocą niniejszego Debuetu

Na Terminie Dnia 24 Miesiąca Listopada Roku 1790 z odroczenia przypadaiącym zapamiętuie Jungsdyktuiący Swoię W przytomności WW: Andrzeiowych Symeona Wo zniehiego Tomasza Strzeinskiego Sukcesorów pozwanych Pawła Lubowskiego Ambrożego Pudrzyńskiego i Innych do Tego Aktu zgromadzonych niemniey ważnego wyżey wyrażonego do Aktu niniejszego Przybranego Imion Kompanuiąc Sąd niniejszy nabiazd należytym Termi nie Swoy Jako do JW Onufry Brunirzki Pawła Pachi Pisarzki Orden Swiętego Stanisława Kawalera oraz W Josef Lenpicki Cześn Podlski Pachi Powodem przez tegoż W Lenpickiego swym JW: Starosty Imieniem Szlachetny Jan Mszymowski Prezydent Jan Golba Josef Dzierzenie Pozwani przez Szlachetnego Dzierzenicza swym Innych Imieniem Szlachetn Franciszk Siluszki i Łukasz Zuiey pozwani Osobiście przed Sądem swym Sa waiącemi na nowy wyrok Swoiey wyżey wyrażonego Po wanych Do Kompetacyi Kontraktu przez Swoy pozwa Dowod pretendowanego Obligacyie i lubo Ci Niestawaiące pozwani Kontrakt pod Dniem 23 Miesiąca Czerwca Roku 1788 przez W: Karniewskiego Sędziego Sądu Ziemskiego Podol wskiego na rzecz Swoię względnie Strony Stępinaga Pachuły Dany Kompetuiący aten Kontrakt Jako i pierwszy podaiąc Pozwowego nie zabezpiecza czas Wi mowny Lenpicki na ten Kontrakt ale Inny pierwotnie nazy wany za Kompetowany mu chce czas Pozwani Jako Innego Kontraktu nie maiąc mocy wyłonić Oświadczaią się ci pozwa

Y radem zadnym zastarzeniem ani prawa sobie przez siebie pozad tych premio
lub dobi Terminach tegoż naimienia Kontrahitu niewdziecznie dopu
w tym czasie przysięgę ofiarania przed sędzi miejscy za spra
wiających się zwanemu wypadowi uznać sądzę, iżby iż pozwani
zas spraweniu się tam rzeczo Czternaste Grzywien Walmo
żnemu Lempickiemu Pisarzowi Grodzkiemu Podolskiemu ato
na Terminie wyżey wyrażonym, i pod Rygorem tymże
zapadnili nie mniey Panowi iżby Szlachetny Jerzy Ze
brzeziu Kompanyą pisząc Kuym i Innych
Imieniem wtę Potę Jako Kontrahitu o Wdrzego Kompota
cyą uid Egnieby zdwemi wspod pozwanemi niema io
nego Kompetować żadnym sposobem nie może, i Jako
mieni, iżby był Taki Kontrahit Jakiego Strona Powodowa
Pretenduie przysięgę wykonać na tychmiast zaprzysiąc
wtę Potę wyżey wyrażoną na Wdrą uważaiąc przysięgę
pozwanych od zarzucenia za Szlachetnych Kleyna i Sł
kiewicza w zapadaniu Summy za Onychże Awantia
zas Szlachetnych Skiewicza i Kleyna do zapadania
Summ przez onychże W Lempickiemu winnych przynaysa
Stanowiąc, iżby iż Jako do Szlachetny Kleyn Summy Zł Pol
140 gr 12 a zas Szlachet Skiewicz Summy Zł Pol 599
gr 12 z Summy wyższey 865 gr 12 pochodzący Wsprawie X Sędz
nastu sędziemi W Lempickiemu wypadaiącey wpomnionego po
wyżym zku wsholu przyszłym bliższo przypadaiąc wraz liczbę
14 Grzywien przed tęgami Grodzkiemi Pocheimi pod Rygory
wadania za spraweniu nie się przy manifescie uczynić maiącym za
pacili niemniey za zniesienie Kondemnaty Dnia 5 Maia
na Wszystkich Pozwanych wszyscy iż pozwani zabiad Stawsian
ili ana zniesienie Dnieyszey Kondemnaty pod Dniem 14 mca
Września Sami Szlachetni Jakusz Kleyn i Franciszek Skiewicz

Maciey Starzewski Komornik Ziemski Welatwa Podolskiego

Ostendens Cernse Capitaneale Ploren ad oblationem p. Thoma
Kraciowski Decretum Condele Instrauerum inter Partes
infra explanand per Ostendentem Cernse Ploren Ploren
prolatum ac Manus Cius ppria Subscriptum reproducens
ad actitanda Actorij Gren Ingrossanda Insuper

641

in tenore Sequen. (Inserat.) Originale Eiusdem Decreti Circa Acta pen. est relictum.

In Cro Plocen. f. 6. pt fr. S. Andreae Apli proxima Scilicet Die Tertia Mensis Decembris Anno Domini 1790

Decretum Condole hic in Oppido Ploche per Offm Cameratiale Tinc. Plocen. Expedit.

Ao Dni 1790

226 [illegible]

115. ~~370~~ 645

Offm Infrascripto Camerariatus Trni Plocens In Virtute Decreti Judicij Trni Plocens In Sieprc Sabbatho Postridie Festi Sanctae Hedvigis Viduae electae DEI Scilicet Die 16 mensis Octobris Anno praesens Inter G. Gregorium Zglenicki abanna et Gsos Albertum et Laurentium Zglenickie prte Abaltera Emanati Condnum ad Fundum Bonorum Zoltowo Zuki ac Szafosty Capitalis tempore Demandantis actum condnis pro Die ~~[illegible]~~ Decima Mensis Decembris In Anno praesens Ventura Assignat pro eodemq Trno ~~[illegible]~~ Condescensurum se Offert et Declarat de praemissisq prtes Obdestinat Avisationis praesens robore Dato In Cekanowo Die 23 mensis 9bris Ao Dni 1790

Mathias Stanzewski Camerarius Trni Plocens

Officium praesens Crone Capitl Plocens ad Obla Gri Gregorij Zglenicki avisationem Infrascriptam actus Condnis Trnum in bonis in ferius nominandis inter Ptes in Fo Contentas agitandis designandis per Officium Cmrle Crone Plocens facto Manuq ejusd Officij Subscriptam reproducens ad Acticanda Actisq praesens Ingrossandum Suscepit in tenore Stali /: Inseratur :/ Orgle Ejusd Avisationis Circa Actas praesentes est Relictum.

In Cro Plocens idq sub celebratione Judicii Feria Sexta postridie Festi S. Catharinae Virginis et Martyris Scilicet Die 26 Mens 9bris Ao 1790.

Decretum Condnle hic in Oppido Plocens per

116 2nd 371 646

Actum in Fundo Bonorum Lempinko Trā Secunda post Dominicam Jubilate, quinta videlicet die 26ta Mensis Aprilis Anno Domini 1790. In Presentia Jōr Thome Kowalewski, Melchiori Miecznikowski Burgrabiorum Trecensium, Mathej Brzozowski, Francisci Pomianowski, Josephi Smolinski, aliorumque plurimorum Astantium ad Curiam Pacis Congregatorum, nec non mei Dni Judicis Providi Stephani Bienkowski de Harey Actuarii et Jurati Curiæ Pacis Trecensis Alexandri de Lubowidz Lubowidzki

Adsunt

Coram Jōr Francisco Xżu Burgrabio Trecensi in virtute Decreti Trecensis minorum Querelarum die vigesima secunda Mensis Februarij Anno Presenti Inter Jōr Romualdum Kwiecinskum Actorem et citatum ab una, et Jōr Joannem Parentem, et Albertum Filium Lutomierskie, Stanislaum Kwasiembergskie citatos et Reos, tum Jōs Petrum Parentem, et Joannem Filium Lutomierskie, ac Cecilianum de Lubowidz Lubowidzkie Kwasiembergskie Matrem, tum Stanislaum Kwasiembergskie Filium Matthiam et Felicianum Harwowskie citatos parte ab altera Lati: duo mediante Condescensio ad Fundum Bonorum Lempinko Judicij, aut Officij sui, et Jōs Paulus Sulkowski Captato tempore est Demandata. Xży Judicio sive Officio Condescensuro de ademptione Fundor, disaratione metarum cum ejus Partium pretensionibus Inquirendo, Investigando, Inquisitionesque Juratorias ex Oportune videbuntur expedienda Juxta Leipiensianas super quo Interesse extendendo, Fundos et Prata Partium Lobarum hinc Causam ad Contenta Trnor et Mão num Partium finaliter decidendo, dijudicando, et moderando data est Potestas. Cujus Judicij vel Officij decisioni Partes ut pareant, et Legi quiescant Judicati obediantur sub Pœna Vadnio ipso in Trno Condnio sunt obstricti, Partibusque Jus pro Lege Trno Condescensio nio quos voluerint et Negotium proposcent adulatio est determinatio, Citandi ad subeundi Rigore, ac beneficio recipro confirmandi Citandum Comparendi et Judicati patiendi est Competens. Actoratuum aliàs dicto Jōr Missa Juratus ni se edisperet ea Requisitione Jōr Romualdi Kwiecinskiego ani data prius Parte citatâ per literas Missibiles ad Fundum in Actu Contento rum Bonorum suarum supra scripto Gnovis ac Vicinis, tum Mi in Actu Lennodati Condescendit Xżu Condescendens Juris di Actio ner Quando Possessionis vacue Mis in Actu expresi Fundandi Sua Fundata, Possessor ad Jnaribene Comparitionem Jōr Mi Exclamare Partes ad Jnaribene Comparitionem Jōr Mi Exclamare jussit. Duo in Trno Exclamatorio Partibus et quibus Jōr Romualdo Kwiecinskiemu Actori et Citato pltis, Jōs Joanne Lutomierskie citato et Reo pltis, Jōs Stanislao Kwasiembergskie citato et Reo pltis, Jōs Stanislao Kwasiembergskie citato et Reo pltis, Jōs Petro Parente et Joanne Filio Lutomierskie citato per Parentem suum et Filij sui nomine pltis, Jōs Cecilia de Lubowidz Lubowidzkie Matre, et Stanislao Filio Kwasiembergskie citato per Eumdem Jōm Stanislaum Kwasiembergskie Filium suum et Matris suæ nne pltis

Jro Mathia Marowski citadl ptr, Jro Alberto Lutomierski citadl, et
Actr per Em Joannem Lutomierski Parentem, Jro Francisco Iwaszem-
ski citadl ptr, Jris Casimiro et Matheo Wiesiołowskie citadl et
Judices ptr, Jro Stanislao Murawski citadl, et Judicem ptr, Jris
Michaele Golembiewski ac Simone Smolinski citadl, et Judicem
per Curiam Jro Szymonem Smolinski suo et Ejusq Jri —
Golembiewski me ptr satis faciant Partes Decreto in Puncto
injuncto ad dictandis vijs instanti, et quoniam Eaedem Partes
nullam esse Opportunam ad dictationem pro hoc tribunali Condi-
tionem intulerunt, ideo satisfecisse Eaedem Partes Jro Arbitratori in Re-
gesto vero Principali Jro Partibus Jure Experiri mandat, in-
Experimento Quoniam absq Revisione Regesti adempti, et Dic-
tationis Metam Jro Causam Eandem disjudicare non potest,
ideo ad Revisionem Eorundem cum vijs sese Contulit, Qua-
peracta Revisione quoniam et ex Eadem nullatenus Jro
Informari potest, ideo, in probationem premissorum quam
peractis vicissim ad Inquisitionem instantanee ducens
Assignat, et ad dictas Partibus super Juramentum Testi-
um ad Rothisandem Mihi Judici, per eisdem et quem Jus Re-
muneratus Wiesiołowski suo pro Interesse, jam dudum Jus Ad-
miratus Wiesiołowski suo et alter Citatus me juxta, post que-
peractis, Partes Interrogatoria Conscribant, Testes nominent,
ac ibi vicissim Communicent, ac Interrogatorio
et Testes subscribant. ejq vicissim instanti licet quid Steredes
et Possessores Bonorum Complices Famati Carolo Skiernie
per Mandatum Ceram Actis Cres Scribam sub Celebratione Judi-
cium die 24ta Mensis Februarij Ao Jaeq cons Eundem
Famatum Skiernieuski, Absq respectu damnorum, ac Absen
Circumstantiar suo in Officio reperiri Testimonium pro re
Jri Wiesiołowski deponendi reponere recusant, cum eorum
circa Latum Decretum Injunctum ad Fundum in Acta Conten
tio rum Bonorum Condescensionis hucce Manifestatio Facta
esse palpatur, ideo ad missibili Eos Honesto Skiernie affi
ad subscriptionem Testium vicissim utrasq Partes Jro
dirigit. post quam Subscriptionem Eorundem Testium, Jro
ad capiendas Inquisitiones ex Jris Testibus sese Cessis-
dit, Quibus examinatis, et Inquisitionibus matura delib
ratione perpensis et scrutinatis quando quidem tam ex Revi
sione, quam Inquisitionibus luculenter patet Em Joannem Luto-
mierski super circa Hortum, ac Aream Jri Romualdi Wiesio
lowski locatis non in Rectilineis dispositis, quinimo Eandem Aream
in nonnullis locis in Aream, seu Metam Jri Wiesiołowski
transtubisse, ideo Eandem Aream per Partes in rectilineis —
ducens et Corrigens sub Pena Badnis in Casu Contraven
tionis in Primis et Proximis Judicijs Cres Scribam publicandis
Jro Jris

Jro

Offm mandat Duo vero speciat ademptionis Agro rum quoniam
nulla ademptio Corde Agror patpatur, non nisi in uno loco Agri
ac Arejs Jxor Romualdi Kiesiutowski, et Alberti Lutomierski
Lutomierski circa viam ad Oppidum Raciż per viam Lempich.
ho se se tendens, Proprijs Corde, ideo pro hac re Partes citrasq;
Ademptione non posse super decenas pretendere. Arbitratur.
et ut supes ita extant, ut nunc reperiuntur Offm determi-
nat. Duo Autem speciat Caussionis Virgultatum, ac Aliar
Arborum vulgo Jabonice in Bonis Kiesiutowo et ad
Eas Bona spectans, destructionis supium, per Jxm Romu-
aldum Kiesiutowski in Bonis Lempichio circa Hortum
ac Agros Ejusd Jxi Kiesiutowski in stured tate Bonor
Corde Lempichio existen locatt, Quoniam Inquisitio-
nibus demonstratur Hueredes et Possessores Bonor
Lempichio, quotannis per Jxm Romualdum Kiesiutowski ad ages
cira Hortum, ac Agros, locatt destruxisse, et in usum sui
Convertisse, Virgultas, ac Alias Arbores vulgo Jabonice
ad Bona Kiesiutowo spectans Caudisse, aliasq; Injurias
Ejd Jxi Romualdo Kiesiutowski intulisse, quo propter
non posse Eosd Hueredes et Possessores Bonor Lempichia Penas
Crimenales evadere Sententiat Decernens quatenus Jxis
Hueredes et Possessores Bonor Lempichia nempe Joza-
phat Joannes Parets, et Albertus Filius Lutomierscy, Matheus
Thus Krotewski, Franciscus Thus Kwasniewborski, Petrus Pa-
rens, et Joannes Filius Petri cy, Cecilia de Lugo vidue
Kwasniewberska Mater, et Stanislaus Filius Kwasniew-
borski, nec non Mathias, et Felicianus Klarowscy
Compensans Caussio nem Virgultar ac aliar Arborum vulgo
Jabonice, Destructionem Sepium, aliasq; Injurias, Jxi
Romualdo Kiesiutowski in et pro Pena secunda post
Festum Scapularis Beatissime Virginis Marie Anno
proxima ventura Coram Officio et Actis Curie Piocen sub-
Pena Banni in Casu Contraventionis circa Matho-
in Jxis Sancte etiam distinctim publicand Penar
Quadruplicem Quatuordecem Marcarum Polonicalt sol-
vant, et realiter enumerent. Quo decijs speciat Allationis
damnor, Quoniam ex Jxis Inquisitionibus Sane Demon-
stratur Damna Eadem in Inquisitionibus Inventarijs, in Bonis
Lempichio, in Vulgo, ideo Damna Eadem Damnis Compen-
sandum. Duo Autem speciat Autoratum Hueredum
et Possessorum Bonorum Lempichia cum Jxo Romu-
aldum Kiesiutowski, ac Alios Hueredes Bonorum
Kiesiutowa in Compartitione Premissi Decreti

649

expressos Quoniam Inquisitionibus in quo piam non redarguuntur esse rei ideo liberi ab Impetitione Eorum Haeredum et Possessorum Bonor Lempinka pronuntiantur. Decreti praesentis vigore.

Carolus Turowski B.C. Plocen. Judex Condrtis [illegible]

Offm praesens Crem Capitl Plocen. ad Oblationem G. Romualdi Niesiułowski Decrum Condrle Infrascriptam inter Partes infracxaranae in bonis inferius nominanae per Offm Burg Crem Plocen. prolatum manuq Eius subscriptum reproducen. ad acticanae Actisq praesentis Ingrossanae suscepit in tenore sequen. (Inscrip.) Originale vero Eiusdem Decri Circa Acta praesentis est relictum.

In Cro Plocen. in Termis Querelarum Causarum Officij Judicij Crem Capitl Plocen. una cum Continuatione anterior Causarum Ultimo in Diem hodiernam Incidente fra 2da post Fm Scapularis B.V. Mariae praescilicet Die 19 Mensis July A.D. 1790 Ejusdem Sua Cadentiam

Decretum in Fundo Bonor Lempinko Inter G. Niesiułowski Lutomierskie aliosq per Offm B.C. Plocen. Latum

A 790 Anno

Lll Jud 117 373

Actum In Fidelo Ciuitatis Plocie Idij Jn Terreno Comedis Per Decretum prefixo Feria Secunda post Festum Annunciationis Xti Dominj proxima Ao Eiusdem millesimo Septingentesimo Nonagesimo Primo Alijs ac Jnteris Joepho Salomowski Vexillifero Laudensi Thoma Rosiszewski Pocillatore Rauiensi Ignatio Serbinowski Thoma Sutkowski aliis ad actum presens Congregato nec non Mlti Nro Gnali Dno Joachimo Rosiale de Skrzezewo Magno Au thentico et Jurato ad actum presens audiendo assumpto et Eumq audiendo

Judicium Jnfrascriptum Officij Camerarialis Tris Plocens Virtute Decreti Judicij Tribunalitij Petricouie Jn Judicijs Ordinarijs Gnalibus Tribunalis Ani Feria Tertia Festi Sancti Martini Pontificis Prillud Die Decima Mensis Nouembris Ao Nup Elapso Jnter Mlum Josephum Ubysz Comitem Ani Prefectum abuna et Alijs Dnum et Filicianum Lombarty abattesa nec non Jllustrem et Rndmum Capitulum Cathedrale Plocens ex tertia Partibus Jntrusi Condescensionum suj Judicij per Expressa ad Ciuitatem Plocie Jn actu Expressam Determinatis Quo mediante Data est Facultas Comportationum Quietationum Et Protocolli Jllmo Capitulo Plocens etiam Jure deuendandi Qua subsecuta Comportatione Provisiones a Summa Decorum Plocens Colonicalis ante Jn Bonis Stanen Mlium Lombartow hereditarijs Jllum Ubysz Conuenerint, ab Ao 1722 Liquidandi Solutionemq Earum per Quinque assentum Justa prejudicata Injungendi Quodsi vero Ab anno 1722 per Septem assentum persolute Fuissent, extunc Superata mente Legis dictorum Legalitatem Decretorum Plocens ac prefixus Cognoscendi eademq Capescendi vel approbandi prenas pro expro curatione Eorumq Deinceps si gravamina elucidabuntur, Extendendi Tris Prefigendi Regendi Arrestandi Jura Ubique fuerit Excipiendi Tolleranq hanc Causam ad Sententia Trium et Documentatij Probationum Petitum non Obstantibus Quibuscumq Trium Precautionum manifestationibus non attentaq Contumacia Cujuscumq Partis nec minus ab Ordinarie Potestate Tribunalitia Finaliter Decidendi Dijudicandi Ac moderandi Cujus Officij suj Decisioni prefatus Parlmt et Judicatus Obtinuit Idq super prefa Trium Jllorum Trium Consulum super prefa Contravenien Publicis nec Juris Obtinentie pro quo Consulis Tmo Petibus quas Voluerint et ejus Negotium Loquentie Adiutatis est premissa Adituq beneficium formandi Celebratis Dilationalibus Decretis Eorq premissa prius in se diuersorum ac suj Tribunalitij Plocens Condescendit Ibiq Condescendendo Jurisdictionem suam Tribunalitiam ac tu Termotatis fundauit qua fundata Jurisdictione ea In Primis Dum declarare Mandauit Advocatis Hinc Inde Partibus

29e Lib
681

Juris ditione Partes admittendo Compartitionem suo Coram Judicio audiamare Intimavit Quo[n]dam Tunc Partis et Quidem Illus Josephus Ulrych Exercitus Regni Praefectus actr et Cath[olic]i Illi Petrus et Felicianus Lembarty Thesaurarius Dobrinens Citati Et autores per per Eundem Illum Petrum Lembarth suo et Fratris sui nomine pl[ur]s, Illmi et Rmi Andream Capitulum Cathedrale Ploens Citatu et adcitatu per Perillem Renedum Gregorium Fortunatum Canum Cathed Ploens Delegatum suo et totius Illmi Capituli nomine pl[ur]s Illus Ignatium Brachelli Vice Palatinum et Cameranum Terre Dobrinens adcitatu pl[ur]s Tandem Decursu Partium Omnium actum presens Cenonis In alium Tempus videlicet Feriam Secundam Post Dominicam Reminiscere Quandoquidem In Ao presens presentem Venturam cum Omni Supra tenorati Dei Robore Vigore ac Rigore prorogat Limitat et Differt Comparendo Terminum Partibus tam Originaliter suum Litigans quam Adcitatis et Adcitans suo Coram Judicio Comparendi peremptorium Limitationis presens Vigore Mathias Parczewski Cameranus Terre Plus Ploens

In Terminis hodierno Limitatione supra scripta seu potius prorogatione actus ejusq[ue] Insequenovo Die 22 Mensis Februarij Ao presens Datuale et manu Sig Judicij Subscripto In actuq[ue] Coram Ploens Sub Celebratione Sedilis Tina secunda post Dom Reminiscere Quadragesimalem presentem Publicat Die prima Mensis Martij similiter Ao presens modo Oblate In prospectu Diem Hodiernum actus Determinans Quapropter Stag[e] sua Judicialiter Tina Quarta post Festa Solemnia Sancti Paschatis Proxima Publicat Die Septima Mensis Aprilis Anno Domini 1790 Coram Gen Paulo Sullowski Burgrabio et Supremo Starosta Lagunae Burgi Coram Ploens Laurentio Krasicwski ac aliis ad actum presens Congregatis nec non Mlti Rni Dni Ludovico Michaele Kaminski de Plotho Auctho et Juratis ad actum presens audiamare Assumptis Et Eundem audiamare Partibus Compartitionem per Virum Mlis Judicis appointari Inserere Mandavit Quo[n]dam Tunc prius et Quidem Illus Josephus Ulrych Praefectus In Exercitu Rni actor et Citatus pl[ur]s Illi Petrus et Felicianus Lembarty Thesaurarius Dobrinens Citati et autores per Illum Petrum Lembart suo et Fratris sui nomine pl[ur]s, Illmum et Rmum Capitulum Cathedrale Ploens Citatu et adcitatu ac Judicium per Perillem Renedum Joannem Paulum Jasa a Brylewski Canum Cathedralem Ploens abeundem Illmo Capitulo per Decretum Capituli Septimanalis ad hunc presens Causam Delegatu Illus Ignatius Brachelli Vice Palatinus et Cameranus Terre Dobrinens adcitatus et Judicium pl[ur]s Comparens et Judicium Attendo et Deum supra tenorati Executionis sui Judicij Juramenti Partis adsatisfactionem ejusq[ue] In penitis Injunctis Adcitationis quos Voluerint et quos negotium proponerit Judicialiter Instaurantis Singit Siquidem In actu Factionem tam ejusq[ue] Deum quam Sententiae Judicij sui Relationem hinc edito Adcitationum primum exparte Illi Josephi Ulrych Praefecti Exercitus Rni Ordinis Perillis Rmi Dni Andreae Ulrych Canonicis Ploens Pultoviens Cathedralis Canonicis Naturalis Successoris Domus Ulrychowianae Summatis Cholewa Decani Primicerialis Rni Petronienis Agniti Majoris tam Illmum et Rmum Capitulum Cathedrale Ploens respectu Solutionis praeceptorum provisionum quod si a Summa Originali Duorum Millium Florenis Polonicalis per Capitulum a Illis Lembarty percepti

Et Individualis

Et In Educationem Domus suae Ulyssoviane praemiorum delineã Convena non probabitur
nec non pro adjudicatione Capituli Quarimodo a Lueiva Petilla ad Bona Rogotwenta
Per Illum Rnd Fratem Pandum Pavidum Jamum Sobecki de Sobiesnikii edit et Coram actis Cur
Plovens Feria Quinta Prelii Festi Circumcisionis Dñi Domini sub dat Die 30 Mensis
Decembris Ao Elapso Quingenta altera Expste Illorum Petri et Paliciani Limberthow
Fratrum Inter se Germanor cum Illum Josephum seu Alterius Cujusvis mis Strachocki
Vrd Palatinum Dobrinens ob Penitis Rendmi Martini Strachocki Canci Cathedrali
Plovens Successor Bonorum Ville Kamien hucusque respecta Comportationis Quitatis
num de provisionibus pernotat a Summa Decem Millium Florenos Polni cum Ulyssea
viane Domus per ob Meum Miroslaum Lombarth Inscripta et Jam vñ Originali
Acquietata per ob vers Penitem Rendmum Martinum Strachocki Canicum Cathedralem
Plovens protune Provisorem ab ob Suj Tunc Illmo Capitulo ad Communicandum
accepta et reperitur etiam previa praestanda Juratoria Comprobatione per Illum
Regni Pandum Albertum Mirnus de Bobrownicki ad Bona Kamienie
Edit et Coram actis Cens Bobrownicens Subbo Ante Fm Sancti Thomae Apli sitiat
Die 19 Mensis Decembris Ao Elapso Quingenta utroq pro Rnd praesens Cendmis Ser
vicns repenuntur Compartitq ab adductis est Inscripta Primo satisfactione hoc
vñ punito pro Complita Declarata pretibus In causa Experiri mandat In Expe
rimenta Controversis Partium productis Tenet Illmum et Rendmum Capitulum Cathedrale
Plovens satisfacere Decreto Executivo vñ Punita demandatae Comportationis Quitationum
et Protocolli edij pretantanee Arbitratur Luciam In satisfactionem sententiae Judicij
sui Penitis Rendmus Bylowski Canicus Cathed Plovens nomine Illmi Capituli depro
Libris Capitularibus In Numero Tres Comportant ideo satisfactione hoc In Casu admit
vente Tenet Quoque et Meum Strachocki pro Rnd praesens Cendmis ad datum
Comportatae Quitationum praeque Comportatione Fmo Miroslaum Limberthow
Converitus est idque pretantanee cum Enim Idem Meus Strachocki Loco Comporta
tionis praetensae Quitationis macutionem Incendia gratis ne Domus sui In Bonis
Kamien ac Documentorum protune Illicq Repertitarum per se Coram actis
Die Decima Mensis Novembris 1765 Ao factam reponit eadem macutione se se tutaque
praetensam Quitationem etiam vñ Ante In Documentis post Pata ob Penitis Rendmi
Strachocki Canici Cathed Plovens Derelicti per se Rehabitis et In part Comburtis reperiebat
nec ne Ignarum se Allegat et hanc suj Allegationem et Documentorum suj Comba
tionis Juramento Comprobationem se Offert et In fuit ad Juramentum se Praebet
Nec Urgente pte hoc Juramentum Idem Meus Strachocki ad Impetita se quietis
Liberum Mittit et pronuntiat, Jam vero Partibus Originaliter secund Disceptans
Negotium Intraduere mandat In Introductione negotij Controversis Partium Et Quis
Mei Ulyss Virtute Decreti Judicij Tribunalitij Regni Petriovia In Judicijs Ordinarijs
Inalibus a Tribunali Rnd Feria 6ta Ante Fm Sancti Andreae Apli 1777 Ao Inter se ab
Una et Illmum et Rendmum Capitulum Cathedrale Plovens nec non Illum Ad

Zamoyski Cancellarium Rnę Aquile Albe Equitem abeultra tum quoque Mcis Stanislaum et Franciscum Ulyssę denique Gnōs Albertum Parentem Agnetem Catharinam Thulam et Annam Filias Virgines Gnuptas Ulyssę Penillō Lendnum Albertum Ulyssę Canum Collegiate Plocens. aty Gis Franciscum et Catharinam Virginem Gnuptā Ulyssę Laurentium Dnzdonski et Hedvigim de Ulyssę Conjuges denique Mcis Ludovicum Salv. nelli et Thulam de Ulyssę Conjuges a Tertia Retibus probati Ad Summam Decem Millium Florenorum Pol. In Villis Niedanyn et Sathowo modo Numptatis actis Coram Plocens. Tenia 6ta post Fm Nativitatis Gloriosissimę Virginis Marię 1637 Ao Capitulo Cathed. Plocens. per Pol illum Lendnum Andream Ulyssę Pomaniēnę Plocens. Canonicum Cathedralem Gnuncpatum sequenti tempore Videlicet 1641 Ao Die Undecima Mensis Septembris In Capitulo Gnali Plocens. de Feriorum Capituli Ejusdē per suprascriptū Penillō Lendnum Ulyssę et provisionem apremissa Summa In quantitate Quingentor Florenorum Pol. Quotannis pro venientem ex Educatorem Scholarem Juventutis Domus suę Ulyssianę Septem Personar de Stirpe sua vel in Defectu tanti Numeri dum modo Defectum Scholę va Disponit et Ordinat erga Regnū Gnampantiōnę Deū Expresse Ulyssę Lemo Pol Deum eidem Gnumpetentibus Actenbus Gudicatis, pro competente Actore Valetti et Reūmate Scholiva prudentis Agnetem, hocque ex motivo Provisionem apremissa Summa Decem millium Florenorum Polonicalū In Bonis Lutowo ad presens portune hereng Illustris Mis Zamoyski Lendis abeng In Quantitate Octo Millium Octingentorum Florenorum Polonicalū ultra Summam mille Quadringentor Florenorum Polonicalū Gnuis Agnetę Catharinę Thulę Et Annę Ulyssianum Adjudicatā ex altero tanto Aucti Sibi adjudicans tumque Clausulę seu Salvę provisionum abultima Quietationę retentus Circa Quingentam Quietationem Coram Actis Cring Plocens. Tenia secunda In Vigilia Festi Natalis Sancti Joannis Baptę 1734 Per Penillō Lendnum Ludovicum Mucherynski Custodem Casimirum Sobieszinski Procuratorem Cathed. Plocens. suo et Capituli mō Agens in Personam Mcis Miroslaj Lembarth et Constantiæ Zapnska Conjugum de Summa Decem millium florenor Polonicalū Ulyssoviana super Bono Pensionis Gnumpta facta nec non Decreti Cring Plocens. Tenia Secunda post Dm Jubilate Anno 1748 Per Venerabile Capitulum Plocens. abeana tanquam Summe Ulyssianę Protutores abuna et Mcum Mirolaum Lembarth prte abaltera Intempsi Solutionem Pensuum retentor a Summa Decem millium Florenorum Pol. Ulyssovianę ex pesu Salvę In Quietatione Executo Venerabili Capitulo Demandang a Mcis Lembarthy mente Decretorum Cring Plocens. et precipue Ultimarij Die 30 Aprilis Interea abuna et Prędictis Mis Lembarty prte abaltera 1701 Ao Lati Solutionem provisionis retentę a Mentionata Summa Decem Millium Florenorum Pol. Mō Ante In Bonis Sulcin hereng ab anno 1725 usti adjudicatę Exoptang Demandang Decretum Quarti modo Stile et Forme prolatum Approbo Aldnum Concludentes Jam vero ab Illmo et Rndmo Capitulo Justa obloquentiam sui Pmi pro Fmd presens Conde sumptus Institute Solutionem provisionis abeadem Summa percepte et Producatis

pens

et Jn ecclesiarum Domus Ubyroviane non universe sibi Quia Domus Ubyroviana maxime jam
Debite Diuerneng expirieng Meum Dñi que Gembarkow Quitantibus manualibus
seu Documentis probabilibus ac Literis Mpibilibus Reperitis primo Die 12 July 1723
Aõ per Perillm Rendmum ad albertum Presentali Canullarium et Procur Domus Ca
thedralem Plocens Jn rem Mis Mirosłaj Gembart Thesaurarij Pome Dobrinens eiusque
ta Trecentorum Quinquaginta Florenz Pol provisionali Ubyroviana prore Capituli
de altera Quota Simili trecentor Quinquaginta Florenz Pol pro re Ubyrow vigore
Apignationis per Capitulum Tributo ibñ a Summa Duum millium Florenz Pol
per Meum Gembarth Jn Benis Suis Jnscripta Incipiens a Vigilia S Joannis
Anni Elapsi ad Vigiliam Anni presens Evoluta Altera Die 19 Junij 1725 per
Perillm Rendmum Thomam Caprarii Canum Cathed Plocens Jn rem Mis Mirosłaj Gembarth de Simili Summa provisionali Mis Ubyrow trecentor Quinquaginta
Florenz Polon Jllmo Capitulo trecentor Quinquaginta Florenz Pol Evoluto 5to Die
5ta Mensis Maji 1726 Aõ per Perillm Rendmum Kanigowski Canum et Procura
torem Cathed Plocens in personam predicti Mis Gembarth de Quota 350 Florenz
Pol pro Aõ 1725 Debita 4to Julium Die 29 Junij 1727 Aõ per Rdum
Antonium Ubyr Jn rem et Personam predicti Mis Gembarth de Provisione totali
pro Aõ 1727 Debita realiter prius Literis Mpibilibus Die 20 Junij 1728 Aõ
per Alium P. Ubyr ad Meum Gembarth Directis Evoluta Quinto Jn Suis
Die 19 Decembris 1720 per P. Ubyr Jnrem mentionati Mis Gembarth de pro
visione pro Aõ Ers debita vigore Apignationis per Capitulum suis Datae de
vata 6te per P. Stanislaum Ubyr de Benistaus Jnrem Memorati Mis Gem
barth de Summa provisionali trecentorum Quinquaginta Florenz Pol Jn eduabus
rem Literis suis Conventus mente Apignationis per Capitulum Datae
pro Aõ 1724 Peracto Jn Suis Die 20 Junij 1725 Datuae Septimo per P.
Albertum Ubyr vi rem Attendenti Mis Gembarth de Summa provisionali
trecentor Quinquaginta Florenz Polonicali prueria Apignatione Venerabilis Ca
pituli Jn Suis Die 20 July 1725 Aõ Datuae ad Annum 1726 Debitis Ca
Die 4ta Aprilis 1727 per P. Albertum Ubyr Justa Apensum Venerabilis Capi
tuli Jn rem et Personam totius Dicti Mis Mirosłaj Gembarth Super Summa
provisionali trecentorum Quinquaginta Florenz Polonicali vi ejusdem Capitu
Canum Ubyrow Jn quadque Caput per Florenz Quinquaginta Debita Super
Octavo Anno Literis Mpibibus per Perillm Rendmum Jacobum Cieszewski
Canum Cathedralem Plocens ad Septimum Meum Gembart Directis Jn Posebo
Die 31 9bris 1729 Aõ Datuatis Obligationem ut P. Ubyrow Evacuetur provisio
Academica Summa fundatiali Debita Prout Jn Ante Evoluta fuerat Impirens Cenerum vero
Capituli Idem Mis Gembarth Jn memoriam ad Documentum Reperitis et Empibatis
et se Datuendo provisiones Earg plus ultra ad annum Millesimum Septingentesimum
Impiratum

Ingrimum Primum Pacificè ese Inpreng haneeq suj Illationum Manifestationibus pri
ma In Cro Bobrouiceng Finâ secunda Ante Fm Sancti Bartholomej Apli 1740 Aº per
ob Mum Ministrum Lombart Thesaurarium Dobrinceng ang Penillem Rendmum Martí
num Strachodi Canonicum Cathedralem Plocenq Intuitu Quietationis De provisione ad sum
ma Venerabili Capitulo Plocenq per se Inscripta In Ostentationem ejq Venerabili Capitulo
abeidem aucpta tam ad suj quam Amicor nolle retroactionis Innovationis et restitu
tionis Denegationis Altera In Cro Plocenq Subbo In Cno Festi Sanctor Trium Regum
1741 Aº per Manum Antonium Volzyniecki Subdapifernq Time Visopoq mu Et ex speciali
Commisso Supraspecifti Illi Miroslaj Lombarth Thesaurarij Dobrinenq de diligentia ejusdq
Illi Lombarth in Inscriptionis satisfactione Decreto Judicij Civilq Plocenq Finâ secunda apti
Dm Jubilate Inter Venerabile Capitulum Cathedrale Plocenq ab una et se Prte Ab altera
Emanato Solutionem Census a Summa Duor millium Florenq Polonicor ab Capitulo
ab ultima Quitatione retenti provenienq Demandanq Exeo Quia Perillis Rendmus
Martinus Strachodi Canonicus Cathedralis Plocenq Antecedaneus Venerabilis Capituli Can
sarum Procuratis Quitationem Ultimanam De Exoluto Censu ab Jnno In rem Constratio
nem Capitulo Inscripta in post brevi restitutione accepit eanq Quitationem non resti
tuit et exinde de quantitate Census retenti ab Ultima Quitatione Deor adpudiate se
Ignotum fals Detinentibus Tertia per se Coram actis Civilq Plocenq Finâ secunda post
Fm Circumcisionis Xti Dni Aº presenq Diligentia suj Intuitu Quietationum Non
nullarum Inclusive ad Annum 1732 ab anno 1721 per se habitor Civilq Agitatio
nem Causae In Judicijs Tribunalibus Dni Petitionenq cum Meo Ubysz Cancellario
Deperditarum Illata Corroborantibus haneq provisionis ab actu Inscriptionis ad dictum
ab anno 1721 ad annum 1734 actumq Quietationis et In Bona Lutuum Summae Origi
nalis Transportationis edocentibus Supraenotatis Quietationibus aliisq Deperdi
tis et ob Penitli Rendmo Strachodi Communicatis et non rehabitis Manifestationibus
supra Expunctis Contestatis Domuj Ubyszowiane ac Illmo et Rendmo Capitulo Plocenq
persolutis ese explicanq et non minus certum Quantum Ruen Superioris Exactae Solvere
ase provenienq deq anto tamen recuire haud Possibile ase Debere Enarrantium
Sed tamen In Beneficia Dnem principe Pretentionis provisionem per ob Mum Miroslaum
Lombarth suj Patroni ab actu Inscriptionis ad actum Quietationis persepti ad cer
tum ultra reverentiam Legis Quotannis percipiam ese suj Scriptis suppatenerantis
Executantium et Detinentionem sibi Juxta Oblequentiam Regulae Dei Executi
Decernenq Urgenq ad Extremum Illmi et Rendmi Capituli Cathedralis Plocenq alter
tis Ejus Libris seu Protocollis eisdemq receptis Impetitione Utraq Partium Eliberatis
nem suj Exceptuenq Inductis Examinatis Siquidem Reperiti Libri Capitulares In Nro
Archivo primus Decretorum ac Resolutionum Capitularium Vanaq Dispositionum
alter Quietationum In quibus Quietatio ab ob D. Alberto Ubysz In Aº 1725 Data depo
sitione per Eum Judicem recepti

376 686

pmissione a Summa Ubyzeviana ab Illmo Capitulo Lempta reperturs Tertius Lere
ptarum ejusq Illmi Capituli Eccundiq Congregatis pmissionem a Quensita Summa
Decem milleum Florenq Polonicat per Illmum Capitulum non receptam ab Aõ
1726 ad Annum 1734 abõs Mro Lembarth pro nullo quopiam percepte Eluis
dent, nisi Quietationes a Quisq Ubyze olim Mro Lembarth pmissi Aplq nuncupatas
Capituli Datie nunc per Mros Lembarty Reperita Levatas pmissiones per pmdi
ctos Quos Ubyze Delegunt, nec etiam Conemens mente Ordinationis olim Lentiskie
vennd pioris Ubyz Capitulum pro protectione Perpetuis ad Idem Deveniss
Enucleatur Seditionem hinc Capitulum Levatis pmissionibus per Abejcem Annos
ad Annum 1726 plus ultra suq Conemens Ordinatõ Beneficiatum habere Animad
vertitur et pro a Suq pretensione formari Quesimodo Debita Supersedit et totalem
pmissionem sequc Mum Ubyz a Mro Lembarty Repesenit Mro Ubyz Lemzit
Et licet Mus Ubyz Solutionem pmissionum Juxta sonantiam Decri Comq Florenq
pmeq que Ultimarij a Mro Lembarthy Pretendit Pelequia Jus Mri Lembarthy
reperitis Supra enotatis Quietationibus ac Muni statutionibus dissentiatas Quie
tationes Enarrare Nondebere se reprobant, Juramentumq super realitate
Quietationum Existenq et Desideratõ prestare pretendunt, restantemq ultra Com
berari Justam Interuam Mum Ubyz tanquam Domus Ubyzeviane Stemma
tis Cholewa Majorem Detinentis tamen pmissionibus per Septem a Centum
per Quos Ubyze Illo tempore Majoratum Domus Ubyzeviane presentantes
ultra Mentem legis Levatõ Conemere Allegant, Et Absque debito Juris Exercui
tando q se et suj Antecessores Debiti Quantitatis Debite pmissionis haud notham
sumere Valenq Et Intervenienti Amicabili svasu et Compositione Rre Summam
mille Florenq Polonicatõ Emendando suj Substantiam Mro Josepho Ubyz
qua pro Majori Domus Ubyzeviane Stemmatis Cholewa per Decrum Inhe
reditum Agnito Solvendam Offerunt Musq Ubyz Similiter Quantitatis
pretensionis suae Ignotis probationibus evidentibus non detecte tum Diuturne
temporis Intervallo non recuperitatõ Pelque magis Oblivioni penitõ haud cedere
Juris Comprobari posibilis Annuendo svasui Amicabili Jmeudem Summam pecu
dit et contentanq se Declarat Eo propter Idem presens Juxtiendo premisse
pretium Comperitorii Summam premissam per Mros Lembarty solvi Oblata
pro Liquida agnovit Et Decernit Quatenus Mri Petrus et Felicianus Lembarty
Summam ducentum mille Florenq Polonicatõ pro pretensis per Mum Ubyz
pmissionibus Comparitõ Jmet pro Vigilia Festi Sancti Bartho Lomej Apostoli
Jn Aõ presenq Ventura per prtes Comperita Coram Officio et actis Cens Florenq
Jplq sub pena Bmis Jn casu Contraventionis Cera maculatum Juxta

Pelc

Publicanda ad manus Mci Josephi Ubysz Praefati In Exercitu Rni sive ejus Specialis Plenitudo solvant et Realiter Enumerent Licita poena trium Marcarum Pol. Circa Solutionem Summae praxi Juris per Mcum Gembarty Solvenda Nihilominus Praedictus Mcus Gembarty a Nexu et Rigore Decretorum Crenae Plocensis In hac Causa Interessorum Judicum praesens eliberat totumque et Integrum processum Cassat et Annihilat, tumquoque et Illmus ac Rndmus Capitulum ab Impetitione utriusque Partis Liberum mittit ac pronuntiat In praemissisque perpetuum Imponit Silentium D.P.V.

Mathias Starczewski Camerarius Trnis Pllus Plocensis

Offm Praesens Crenae Capitli Plocensis ad Oblaonem Jnoci Mathiae Jaltowski Decretum infraserum Crenae inter Ptes infraexaranae in Bonis infinus nominanae per Offm Cameranatus Trae Plocensis prolatum manuque Ejusdem Officii propria subscriptum reproducendum ad acticanae Actisque Praesentis ingrossanae Suscepit in Tenore sequenae Inseratur Orti vero Ejusdem Decri circa Acta Praesentis est Relictum

In Crio Plocensi Feria Secunda pridie festi Sancti Bartholomaei Apostoli Sub Die Vigesima Tertia Mensis Augusti Anno Domini Millesimo Septingentesimo Nonagesimo

My Rady Senatorowie Dygnitarze Urzędnicy y Stan Rycerstwo Obywatele Woiewodz
twa Ptockiego y Ziemi Zawichwieńskiey na mocy Prawa Seymowego teraz
Rezydującego iż względem Ustanowienia Kommissyi Cywil
no Woyskowych y wybrania Kommissarzy na tamte Kommissyą
Cywilow Woyskowe czyli porządkowe Zapadłego y wydz
wersatu Nayiaśnieyszego Króla Jmci Pana Naszego Miłościwego Dnia Dzi
siieszey Obradom Woiewodztwa Naszego wyznaczaiącego zwłaszcza na
Mnieysze Obradom Woiewodztwa Naszego Prawem wyznaczone do Stanu
Kazaią tam to w Mnieysze Obradom Naszym Zwyczaynym po Zagaieniu
Seymiku Naszego przez Jaśnie Wielmoznego Kazimierza Pinnowa Cho
nowskiego Starostę Sieradzkiego Kasztellana Ptockiego Deputow Polskich
Kawalera y po przeczytaniu Uniwersałow wyżey wspomnionego y Ko
go przez Jaśnie Wielmoznego y Jaśnie Oświeconego Seymowego Woia
Federacyi koronney y Wielkiego Xięstwa Litewskiego Marszałkow wydanego
o czynnościach Seymu teraźnieyszego Obywatelow w Domach pozo
tym dowszego tudzież popadaniu przez Jaśnie Wielmo Zagaiaią
cego Kandydatow do Marszałkowstwa Króla Naszego Xięskiego
i Między któremi gdy Wielmoznemi Piotr Łazocki Chorąży Woie
wodztwa Ptockiego Kanonik Kamienczki Stolnik Sieradzki y
Podstarosta Grodzki Ptocki Bartłomiey Zbonski Podsto
Kanczli Jan Zurawski Cześnik Zawichwieński Stanisław
Wotowski Woyski Ptocki y Bartłomiey Zakrzewski Chorąży
Zawichwieński za Mędyatorow tak Jaśnie Wielmo Zmey Zagaiaią
cego iako y Jmnych Jaśnie Wielmoznych Senatorow Dygnita
rzow Urzędnikow y Obywatelow Woiewodztwa tuteyszego Pretensyi
Swoich do Pomienionego Marszałkowskiego Seymiku teraźnieyszego
nabożnie wsput Kandydata Wielmoznego Jana Jurowskiego Sędziego
Ziemskiego Woiewodztwa Ptockiego Dobrowolnie Ustąpili, prze
niey przystąpiwszy do Woiowania iednostayemi Głosami tegoż Wiel
moznego Jana Jurowskiego Sędziego Ziemskiego Woiewodztwa
Ptockiego za Marszałka Króla Naszego Rycerskiego Seymiku
Dzisieyszego Obralismy y za Asessorow z Powiatu Ptockiego
Wielmoznych Tomasza Zbonskiego Podstarostę Radzieckiego
y Karola Sobolewskiego Woyskiego Ptockiego z Powiatu
Pileckiego Wielmoznych Ignacego Skrzetuskiego Podczaszego

Dygnitarzow.

Rypińskiego Melchiora Mieczyńskiego Burgrabiego Grodzkiego Płockiego z Powiatu Sierpskiego Wiłmorzynek Franciszka Wodę Stolnikowicza Sierpskiego Franciszka Jerzewskiego z Powiatu Raciąskiego Wiłmorzynek Ludwika Szymkowskiego Stolnikowicza Ciechanowskiego Josefa Glinowieckiego z Powiatu Płońskiego Wiłmorzynek Stanisława Ludowskiego Szambelana Jego Królewskiey Mci Pawła Wodzińskiego z Powiatu Sierpskiego Wiłmorzynek Fabiana Rozumowskiego Mieczenikowicza Dobrzyńskiego Benedykta Ostapowskiego z Powiatu Mławskiego Wiłmorzynek Mateusza Mostowskiego Burgrabiego Grodzkiego Płockiego Jana Turowskiego Stolnikowicza Płockiego z Powiatu Sierpskiego Wiłmorzynek - Adama Michała dwoch Imion Bazylińskiego Podczaszego Ziemi Zawkrzeńskiey Norberta Kindrackiego z pomiędzy siebie Obranych Onemuż przydaliśmy który do Jaśnie Wiłmożney Marszałek Izby Naszey Rycerskiey przed Jaśnie Wiłmożnym Zgromadzeniem Całego Rycerstwa Seymiki ten Skutkowanie Ziemie Rawskie y Wiłmorzskie przydaią Aspexpresse na sprawowanie Seymikowanie Wotow przysięgy Wedle Prawa Uczynić dopełnili przystępuiąc zatym do Obierania Kommissarzy na Kommissyą Cywilno Woyskową czyli Porządkową gdy z Wileńskiey Sobie Prawem pozwolonych Ziemia Zawkrzeńska wspolnie w Obradach Woiewodztwa Naszego wchodzącą przy Urzędnikow y Obywatelow Swoich chęć swoią odkazuiącey Mci Kommissyi w Powiatach Ziemskim Skarbskim y Mieczenickim Ziemie Zawkrzeńskiey Skutkuiących, w Zebranych Gronach Swoich Oświadczyła y to Zgromadzenie nieodstępnie Skutkuiąc wedle tegoż Prawa Osobnych Obrania Kommissarzy Ziemi Zawkrzeńskiey nietamuiąc naprzod co do Obrania Kommissarzy na Kommissyą Cywilno Woyskową czyli Porządkową do Powiatow Płońskiego Rościszewskiego Sierpskiego Raciąskiego y Mieczenickiego Woiewodztwa Płockiego w Mieście Raciążu z Przepisu Prawa zgromadzaiąc się Maiąca przystępuiąc Jaśnie Wiłmożnych Jaboryszkowskich Kasztelanowicz Kasztelańskiego Podkomorzego Woiewodztwa

Woiewodztwa Ptolickiego Kawalera Orderu Swiętego Stanisława Stanisława Kudborskiego Zwrzyca Ptolickiego Stanisława Wolowskiego Ptolickiego Franciszka Zawadzkiego Zawichostskiego Woyskich Sebastyana Kozlowskiego Sieprawskiego Antoniego Zawadzkiego Kasztelanica Sandomirskich Stefana Karnkowskiego Kasztelanica Konarskiego Ignacego Jezowskiego Generała Woysk Koronnych Michała Zadorskiego Kasztelanica Lezyckiego Piotra Pawlowskiego Chorazego Zawichostskiego Piotra Rudzkiego Sygmunta Sawickiego Wincentego Wazowskiego Komornikow Ziemskich Ptolickich Tomasza Zbonskiego Podstolica Sandomirskiego Jana Solodnickiego Woyskiego Ptolickiego Josefa Zawadzkiego a z Stanu Duchownego Wielmoznych Michała Radzewskiego Archidyakona Sandomirskiego Jozefa Kozmina Kochanowskiego y Jana Lempickiego Komornikow Kasztelanskich Ptolickich z miedzy Siebie y od innych nieprzytomnych Wybranych a Wiele za dania Ziemi Zawichostskiej Ptolickiego Ziemi zatwierdzonych ratabiey Komissyey ich tez Ziemia Zawichostska Ptolicka w Mieście Mscisie sprawowaiąca Wielmoznych Woyciecha Jedrzeiowskiego Stolnika y Podstarosty Sandomirskiego Ziemi Zawichostskiej Teodora Radzymińskiego Stolnika Sandomirskiego Karola Szydłowskiego Podczaszego Zawichostskiego Jana Zielińskiego Generała Woyskom Koronnym Ignacego Oborskiego Mieczenika Ptolickiego Mikołaja Jezowskiego Mieczenika Sandomirskiego Franciszka Niezabitowskiego Cześnika Ziemi Zawichostskiej Karola Kuczborskiego Chorazego Woysk Koronnych Josefa Szydłowskiego Chorazego Woysk Koronnych Kasztelana Sieprawskiego Stolnika Sandomirskiego Kuczborskiego Antoniego Pawłowskiego Andrzeia Szydłowskiego Komornikow Ziemskich Zawichostskich Ignacego Zebrzydowskiego Regenta Grodzkiego Sandomirskiego Piotra Rzepnickiego Vice Regenta Ziemskiego Ziemi Zawichostskiej oraz z Stanu Duchownego Wielmoznych Jmci Xięzy Franciszka Bergiela a Pleboyskiego Calixtego Sliwickiego Jana Nepomucena Andrzeiowskiego Komornikow Kasztelanskich Ptolickich podobnież przytomnych y nieprzytomnych Bartłomieia Krzysztopowicza Ptolickiego Stanisława Szczepkowskiego Sandomirskiego Podrasnika

"Jednomyślnie"

obrano

691.

obraliśmy którzy to Jaśnie Wielmożni Kommissarze Cywilno Woy-
skowi przez nas wybrani przytomni, iako to Jaśnie Wielmożni
Gabryel Karnosiecki Podkomorzy Płocki Ordera S. Stanisław
Kawaler Antoni Żurawski Skarbnik Raciąski Ignacy Jezewski
Generałowie Woysk Koronnych Piotr Bieńkowski Chorążyc Za-
wskrzeński Piotr Rudowski Zygmunt Skwarski Wincenty Kozło-
wski Komornikowie Ziemscy Płoccy Jan Sokolnicki Woyszczyc
Płocki Woyciech Jezdor Kosiński Stolnik y Vice Starosta
Grodzki Sreński Bartłomiey Krojewski Podczaszy Płocki Karol
Sękowski Podsędek Ziemi Zawskrzeńskiey Jan Zielinski Gene-
rał Woysk Koronnych Ignacy Oborski Mniecznik Płocki
Maciey Bogiński Ex Podsędek Zawskrzeński Józef Dębowski
Chorąży Woysk Koronnych Antoni Bieńkowski Andrzey Grzybowski
Komornikowie Ziemscy Zawskrzeńscy Ignacy Lebkowski Regent Grodz-
ki Sreński Piotr Bogurski Vice Regent Ziemi Zawskrzeński do
Obojch rzeczonych Kommissyi niniejszą Uchwałą wyznaczeni Przy-
sięgi na Urzędy Kommissarskie Roty w Prawie wyrażoney
przed Jaśnie Wielmożnym Marszałkiem Koła naszego Rycerskiego
Uroczyście w przytomności Assessorów y Seymikujących Obywa-
telstwa Wypełnili; nieprzytomnym zaś tym którzy nie są wy-
rażeni w Dziele teraźnieyszym co do przysiąg dopełnić mia-
nych dopełnienie Przysięgi w czasie y Mieyscu przyzwoitym
zostawuiąc. Dzieło Obrady niniejszey Naszey Kończemy Dzieło
w Mieście Raciążu w Mieyscu Obradom Naszym Prawem przepi-
sanym dnia Osmego Miesiąca Lutego Roku Pańskiego —
1790go.

Jan Gumowski Sędzia Ziemski Wdztwa Płockiego
Marszałek Koła Rycerskiego Tegoż Wdztwa Płockiego

Tomasz z Ossowki Zboiński Podstoli Raciąski z Powiatu Płockiego Assessor.

Karol Sokolnicki Woyszczyc Płocki Assessor Powiatu Płockiego mpp

Ignacy Rościszewski Podczaszyc Rypiński Assessor Powiatu Bielskiego.

Melchior Mieczyński DZP Assessor mpp Powiatu Dz: Iskiego

Franciszek Wessel Stolnikowicz Sierp: Assesor Powiatu Sieprskiego mpp

Franciszek Jezewski Powiatu Sierpskiego Assessor mpp

Ludwik Szymakowski Stoł. Lmi Ciechanę Powiatu Raciązkiego Assesor mpp

Józef Stanisław Glinowiecki z Powiatu Raciązkiego Assessor mpp

Stanisław Rudowicz O.K.M. z Powiatu Pańskiego Assessor mpp

Paweł Wolski Powiatu Płońskiego Assessor mpp

Fabian Rościszewski M.Z.D. Assesor Powiatu Sierp.

Benedykt Ostuszewski Assesor P. Sierpskiego mpp

Jan Jorowski Stolnikowic Płocki Assesor Powiatu Mławskiego mpp

Adam Michał Bagieński Podsędkiewicz Zawskrzyc Assessor Powiatu Niedzborskiego mpp

Norbert Antoni Kondradzki z Powiatu Niedzborskiego Assessor mpp

693

Officium pseus Crenz Capitl Plocenz ad Oblationem Gsi Joannis Ostrowicki Laudum Electionis Illrum Mcor Comissarior ex Pltu Plocenz et Terra Zawskrzenz mente Legis ac Literar Universalium a Sacra Regia Magestate emanatar

Officium pseus Crenz Capitl Plocenz ad Oblaonem G. Joannis Ostrowicki Laudum Electionis Illrium Mcor Commissarior ex Pltu Plocenz et Terra Zawskrzenz mente Legis a Statibus Rni conditae ac Literar Universalium a Sacra Regia Maiestate emanatar in Comitiolis in Racionz per Illres Mcos Mareschalcum et Assessores Subscrum reproducunz ad Acticanz Actisq pseus ingrossanz Suscepit in Tenore Sequenz (Inseratz) Originale vero ejusdz Laudi Cum Acta pseus est relictum (pro expedienda Commissione Civili Militari)

Cro Plocenz T. C. post Die Cineres proxime Sci licet Die 19. Mensis Februarij AD 1790.

Actum in Fundo Bonor. Lysakowo Die vigesima Secunda Mensis Novembris anno Dni 1790. In Praesentia Mfici ac Gnr Antonij Ciołkowski Notariae Trium Plocen. Thomae Kaminski Francisci Rudzinski Thomae Jankowski ac aliorum ad Actum Praesentium Congregatorum necnon Mhi Rmi Gli Providi Isidori Jezuiak de Lysakowo authi et Jurati actum praesentem acclamantem et Eiusdem adstantem

Officium Infrascriptum Camerariale Trium Plocen. in Virtute Decretorum Primi quidem ~~die sexta mensis~~ Inter M. Hyacinthum Przedpełski Camerarium Trium Plocen. ab una et Gnrum Valentinum Strzeszewski Burgrabium Crem. Plocen. Cit. Parte ab altera die sexta alterius vero die Septima Mensis octobris anno praesentis ~~in Plocensi~~ Inter Gnrum Valentinum Strzeszewski B. P. act. et Cit. Lum GG. Antoninum Kostowski et Hedvigim Kentowska Juriaw Congres atque Eumque met M. Przedpełski C. T. P. Cit. necnon Gnrum Paulum Komorowski Cit. In Plocho utrorumque Prolatorum ~~Ju~~ Condescensionem ad Fundum Bri In Actu Contentorum Officij Sui Designatum Quibus Decreti Praescriptum est reproductionem Contractus arendatorij Inter GG. Kentowskie Congres Ser. ~~Lum~~ Bri Lysakowo ante actos Praesentes Adritalitiales ab una et Gnrum Valentinum Strzeszewski parte ab altera Conscripti Lum Inventarij Status Bri Demandandi de Praetensionibus Quibusvis ex quovis fonte mente praemissi Contractus arendatorij Emicantibus e Converso per Partes regulatis Inquirendi Investigandi Inquisitiones Expediendi Juramenta Excipiendi Summas ex Quavis Circumstantia provenientes Si Juste Patuerint obliquidandi et Cui Competerint et a quo debebitur Solutionem Earum decernendi Beneficiationem omnimodam a Quo Juste provenerit praestandi Sententiandi Processum Cognoscendi

695

cognoscendi resolvendi penas super quo interverit extendendi
Dubia generis Resolvendi Partesq in omnibus et singulis
Pretensionibus nihil Intactum et Irresolutum ad Contenta Ter-
minet Partium Decidendi Dijudicandi ac moderandi Quo
etiam Decreto ut Partes Decisioni Officij Cendlis Pareant
et Judicatum Patiantur idq sub Pena Bacnis super Parte
Contravenientis Publicandum est ~~Decisum~~ Injunct Pro Qu
Cendnis Trnis Partibus Quas voluerint negotiumq Causae
per eos poposcerit adcitatio est ~~est~~ Concessa Lum ex Vi
arisationis per Suum Officium factae ad Bona Inactu Con
tenta ~~ex~~ Requisitione Partium Condescendit Jurisdictio
nem Suam in Pace et Securitate per vocationis in actu Contenti fundant Qua funda
ta Partes ad Inscribendae Comparitionem nili Suprascripti
Injunxit ad Cujus acclamationem Partibus et quicq Gnis
Antonio Kostowski et Hedvigi de Pieniowskie Jnsicae Cong
bus act et Cit et quicq Cente in assistentia Mariti plt
Mio Hyacintho Przedpetski Camerario Trni Plocq Cit et
act pltis Gnis Valentino Strzeszewski Burgrabio Cren
Plocq act et Cit et Barbara de Nadratowskie Cit Con
jugibus per ~~Gnum~~ Michaelem Bronowski Infirmitatis
nuntium Gno Paulo Komorowski Cit pltis Judicium Con
denensoriale ad Repositionem Comparentis a Gno Strze-
szewski Burgrabio Cren Plocq prout Gnus Gnus Strzesze-
wski in Lecto Egritudinis Decumbit admissibili Eorq
Gno Michaele Bronowski ad Juramentum adinvento
Statuit Quatenus Gnus Gnus Bronowski pat Consensum
recipiendae ~~Infirm~~ Dilacionis Infirmitatis a Gno Strzesze
wski habet Juramentum pstet idq in instanti et add.

tur

et addchus Nobis Judicibus ad prestandum Juramentum Rathum: Obtulit: Quo allato Dictus Dñus Judex mandavit Quam ut Supra
Limitationis Judicum Juramentum Suum Strzechnik Comparentibus
Partibus Judicij Citandis ad Diem Decimam
Tertium Mensis Decembris anno per Judicem Limitatum pro
gat Comparendo Quibus Partibus Simul Comparentibus Procu
ratoribus Sigismundus Skwarski P.P. et Comparentibus
Nobis Circulo Bellicis Alter Rodeo Communibus
Judex ut Supra et Limitationis Judicum Ibidem die Decima
Tertia Mensis Decembris anno Dñi 1790. in Strzechnik Ad
Franciscii Rudzinski Quibus Nobis Strzechnik ac aliis ad actum
per Congregatis nec non Nobis Judici Journali De Lyzakowo
Authi et Juraki actum per Acclamatum et Litis adstantis:
Judex Officium Suum Protestatus Camerandale ad Bona supranominata Lyza
kowo Condemnandi Judicialiter Suum in Pace et Securitate
Nobis Authi Actis Certitudine Fundavit. Qua fundata Partes ad Juramentum Comparentibus
Voce Nobis Juratis Specifice Acclamare Injunxit ad Cujus
Acclamationem Partibus et Quemadmodum Ut Quisquis Predictus
Ex Parte Actoris et Ex Parte Valentini Strzechnik Ad Actoris Ad
et Ex alia Judicis Parte Dna Barbara de Radzikowskie Quidem
Valentini Strzechnik Ad Curiam adesset per Nemo Martinum
Suis Antonio Kierdunski et Stanislao de Rembarkie Judices Certos
Ex et ad eligendos Curie ut Assistentia Marschalcus Dñs Paulus
Remorowski Ex Parte Comparentes et Judicibus Controversiam
Quam Partium Controversiæ Judicibus Exquisite. Terminum
Sabbo facere Quod Strzechnik Ad Citandum Ex parte Actoris
Sententiæ Judicij Sui in Punctis de Citandi Impetrandi Limitatis
per Suum Dñum Judicem Condemnandi die Prima Secunda Mensis
anno Presentis Recepit Judicialiter Injuncto Et Judicialiter Adstantis et Adstantibus
Judicibus ad prestandum Juramentum Rathum Nemo non Urgente
Parte Nobis Ferie Judicium Declarat accingendo Regulæ

Decretum Statuit Quatenus Partes Contractum arendatorium Rdi Lyzakowo Inter Ds Kostowskie ab una et Ds Strzeszewski Parte ab altera Initum et Confectum tum inventarium Status Dni Competens Id quod instanti et quendam Loco satisfactionis Sententiae Judicij Sui Condli Partes Eadem ~~Complanationem~~ Inter se Compraeserunt et Complanationem ~~Compraeserunt et Complanationem~~ Conscripserunt Eamque ad Comprobandam Judicio Suo Condli Porrexerunt. ~~Pro~~ In Tenore Sequenti Inseratur. Proinde Judicium Condle approbata Eadem Complanatione Standum Eidem Statuit. Pretensiones Partium Cassat et Annulat DPV.

Sigismundus Skwarski Camerarius Terrae Dlocen. Commissionis Civilis Bellicae Pltus Dlocen. Commissarius

Jm/

382 698



Między Wielmożnym Jmć Panem Jacentym Przedpełskim Komornikiem Ziemskim Wileńskim niegdy Adama Sypnia ziednej a Jmć Panem Walentym Janem Strzeszewskim Burgrabią Grodzkim Wileńskim niegdy Adama Sypnia Klory Swoią y Jmć Pani Barbary z Nadrzatowskich Małżonki swoiey imieniem Zdrugiey; oraz JPP. Antoninem Kozłowskim y Jadwigą z Pinturskich pierwszego niegdy Jmć Pana Antoniego Dobrzeńskiego pozostałego zawołania nazwaniem Małżonkami to iest małżonky przypadłe Małżonka swego z trzeciey strony. Stanie ugoda wniżey opisany sposob. Iż Wmy Przedpełski maiąc termina przeciwko Jmć Państwu Strzeszewskim y Kozłowskim o różne pretensye z części Dóbr Lyszkowa wynikłe także y Jmć Pan Strzeszewski podobnież o swoie pretensye przeciwko Jmć PP. Kozłowskim zaraz Wnemu Przedpełskiemu o zaspokoienie tychże pretensyi z Summy tychże JPP Kozłowskich u Onegoż będących tako y Jmć PP. Kozłowscy takoważ pretensye z pomienioney części wynikaiące przeciwko Jmć Panu Strzeszewskiemu do Ziemstwa Wileńskiego nie tentowane w których okolicznościach Zapadły Dekreta Jura do Dóbr Lyszkowa należących, na których nie chcąc się Strony uniknąć ani chcieć na przyiacielskich perswazyach ugadzaią się w sposobie takowym. Iż Jmć Strzeszewski Wmu Przedpełskiemu za Jego pretensye Terminami y Manifestami obięte Kwoty Zł Pol Czterdzieści Sześć set Złotych Polskich Czterech groszy Dziesięć w gotowey liczbie y zbyli całey ninieyszą Kompletacyą tenże Jmć Pan Strzeszewski kwitować ma. Podobnież JPP Kozłowscy zaciągnione dworku Radziwiu y inne Pretensye Manifestami y Terminami obięte z części Dóbr Lyszkowa sposobem Dzierżawy uczynionego Jmć Burgrabiego przez Lat dwa pożądanych tudzież zaniedbanych tychże części trzeciego Roku Summę Zł Pol Czterysta z Summy Czterech set Siedmnaście Zł groszy Dziesięć Pol Samego Jmć Pana Kozłowskiego wotaiemey u Wmy Przedpełskiego będący, z przed tegoż Dnia 21go Czerwca w Roku bieżącym zaprezentowaney y z Summą Dwiema Siedmiuset Sześćdziesiąt Zł Pol Samey Jmć Pani Kozłowskiey należącą się z Lokalnej wiednym woskiem pieczęcią Grodu Wileńskiego zapieczętowaney Jmć Panu Strzeszewskiemu postępuią, Ktorą to Summę Czterysta Zł Pol Wmć Pan Komornik Jmć Pan Burgrabiemu zastępuiąc Jmć PP. Kozłowskich czyli raczey Samego Jmć Pana Kozłowskiego na tych mianowaney liczy, y zuyliczoney Jmć Pan Strzeszewski ninieyszą Kompletacyą Obligacyą kwituie y Księgami Grodu Wileńskiego zakwitować powinien. Jmć Pan Chrzciciel przypadł maiącym deklaracie, Summę zaś Dwiema Siedmiuset Sześćdziesiąt

699

= Sześćdziesiąt Złp Pad Jmć Pani Rozdworskiey Dekretem w Dobrach Lysakowie w Roku bieżącym Dnia 19. Marca ferowanym Księgami Grodzkiego Dnia 24go Kwietnia Obladowanym od Wpp Przedpełskiego z części Lysakowa przyzdrzonq, a przez Wpp Przedpełskiego wraz z Summą Pana Rozdworskiego naleśnie Zapozwanq y zapierzeżowanq tenże Wny Przedpełski przez Kwitancyą in Bonis Mandi Jmć Pani Rozdworskiey bez Protestacyi na Dzień 24. miesiąca bieżącego zapłacić przyrzekł, zostaiącq zaś Kwotę Siedmnaście Złp groszy Czsm ad complementum Summy Czterechset Siedmnaście Złp groszy Czsm tenże Wny Przedpełski Jmć Pp Rozdworskiemu in instanti liczy, y zwyścierony przez Quitu tum, nakoniec Strony wzaiemnie się Komplanacyą wchodzące zewszystkich Pretensyi wzaiemnie się Komplanacyą kwitnią się y żadney Pretensyi do dnia Dzisieyszego do siebie maiący niezostawuią, ale Przez zewszystkim umarzaią y niszczą Ordo Manifesta, y Acresta na Papierze nie Sobie niezostawuiąc, Którzy to Komplanacyą pod nygorszą Prawa Utratą 1760= zostrzymać winni się, y tę Sądowi zaś zdrowemu do Approbowania podaią y rękami własnemi podpisuią. Działo się w Lysakowie Dnia 13. miesiąca Grudnia Pp 1790.

Przedpełski Kz Pdelu
Wsan Stnisławski Bpdk
Antoni Jaxkowski
Jadwiga Rozdworska
Paweł Komorowski
przytomni

Ktm pene Curiã Capitã Plocen ad Oblatum y Joannis Bzkowski Decan Cendle Infrascriptum Jubonis nostris nominum inter Partes Infraexaratum per Ktm Conrly Scre Plocen factum manuq Propria Ctm Subscriptum Responduer ad Acta causa Actitiq per Ingrossatum Succesiue in Tenore Sequen = Insercta= Corpi Juris Dein Circa Acta pene relicta Puna cum Compulsoria inter dictas Partes facta.

Ktm Plocen Fria 3ia Die Festi Sancti Thomae Apostoli Actum Die 21. Mensis Decembris Anno Dni 1790.

Decretum Cendle
Zyrakowo per Officium
Crle Tite Mon Bolad

1790

400

384 401

121

Officium Pens Granitiale Cmrle Pltus Plocen infrasubscrum Trnum Condnis Grlis inter Bona Wilczagora ab una et Borkowo Ecclesiastica cum Attinen pte ab altera per Decretum Trre Plocen in Siepre Die 30 Men Maij Anno proxime elapso 1789 Inter Haeredes dictor Bonor prolat pro Die Vigesima Secunda Men Septembris Anni Ejusd Pfixa et per Prorogationem Sui Officij factam ad Acta Cren Plocen per Oblatam porrect ad Feriam Sextam pt Dnicam Jubilatae Anno Curren Venturam prolongat, Quoniam et in hocce Trno oblegalitates Sui expedire non valet ideo ne Trnus Ejusd Condnis evanescere videatur eund ad Diem Decimam Octavam Men Octobris Anni ad Pens Curren iterum cum Omni vigore et rigore Decri Executivi atq adcitationum prorogat et differt Conservando Trnum illa in Tempore Coram JM Succamerario vel Ejus Officio Comparendi Paratum Peremptorium quam quid Prorogaonem in loco differentiar Inter dicta Bona per Mlem quemvis in Pentia Duor Nobilium promulgand Partibus et Adcitatis notificand et Coram Actis Cren Plocen recognoscen Censet in quor fidem Dat in Dziembakowo Die 19 Men Aprilis 1790 Anno

Adamus Łączyński Camerarius Granitialis Pltus Plocen Cria

Decretum Pbrdle

Ostm praesens Crene Capitis Plocene ad Oblationem Mlis Rmi
Gnalis Providi Benedicti Zmiiali de Wilczagora Authi et
Jurati Prorogaonem Actus Condnis in B in ferius
nominanae agitanae in fraseram per Ostm Cmrle
Gtis Plocene facta manuq Ejusdem Officij Subscri
pta Reproducene ad Acticanae Actisq praesene
ingrossanae Suscepit in Tenore Sequene Insera
tur Originale Ejusde Prorogaonis Circa Acta
praesene est relictum hicq Subinde Idem Mlis
Supraseruus vult Se Die hodierna in loco Contro
so Supraseror Bonor in prorogaone expressorum
fuisse Tenumq Ejusde Condnis Gramitialis ad
Diem in Eadem Prorogatione expressam prae
sene Nobilibus Casimiro Komorowski et An
tonio Itidem Komorowski reclamasse publica
se Ptibusq notificasse de quo Ejus Relatio

Actum in Cro Plocene Idq sub Celebraone Judicior
Fra Quarta pte Diem Misericordie pxa subse
di Vigesima prima Mi Aplis A D 1498

Actum in fundo Br. Zbyszyno Otrokowe, idq. m Trno Condscensionis Partibus designate, Fra 4ta post Dominicam Conductus Paschæ, Scilicet die 14, Mensis Aprilis, Anno Dñi, 1790, in Presentia GG. Matthæi Lisowski BC. Plocz, Eiusdem Nominis Brzozowski, Petri Schilnicki, Martini Siemiątkowski, ac Aliorum Plurimorum Nobilium, ad Actum presens Congregatorum non Minus Dñi, Gnalis, Provide, Martini Lasch de Cernice Siemiątkowski et Jurati, Actum Presentem Acclamantis et Eisdem, ad stanz,

Officium infrascriptum Burgrabiale Crnz Plocznsis virtute Decreti Crnz Capitli Plocz, Binor, Primitivi Originalis, Alterius Remissionis in Cro Plocz, in Trnis Querelar, Ultrasq, De Secunda, Mensis Novembris, Anno 1789, Inter Gsum Matthiam Zbyszynski ac Alios Actorem, et Gsos Paulum dictum Prawda, Stanislaum, et Casimirum Zbyszynskie, Cttl, et Alios, Plos ab Altera Condnem ad Fundum Bonor, in Actu Contenter, Judicij sui, aut Officij Burgrabiatus, Infenius subscripti Capitlo tempore Assignantium, Cujs Judicio, seu Officio, unius absentia, non obstanz, mutuo Partium Assensu, Conducendo, Condescensure, Comportatis Documentis, si opportuna videbitur, per Partes Utrasq, Previa Comprobatione Juratoria Demandandi, de Ademptione Fundor, Divisatione Metar, Damnis, Injurijs, et Violentijs, Inquirendi, Investigandi, Inquisitionem Expediendi, Juramenta Capiendi, Fundos si Adempti Apparuerint, restituendos demandandi, Bonificationem Omnimodam, pro Re Cujus Interest adveniendi, Penas super quo Interest Incurrit Irrogandi, Solutionem Injungendi, Causamq, ad Contenta Trnor, et Protestationem Nihil in tactum et Irresolutum Relinquendo, Finaliter decidendi, Disquisitandi et Moderandi, data est potestas, Cujus Decisioni Plos ut pars reant, et Acquiescant, ac Judicatum patiantur sub Pena Banlis ille in Trno Condnis sunt obstrictæ, ad Citationq, Partibus, quos Negotium peposcerit, advitandis sub Rigore suprascripto, cum Beneficio, etiam Reciprocandi Formandi Alteratus, Comparitio est Demandata, Alias Dñus Eisdem premissa Fusius se Edisperenz, Avisata prius, per literas Missibiles Parte Citata ad Fundum in Actu Contenter, Bonor, Condescendit ibidem

Condescendendo, Jurisdictionem suam Officiosam, pro custodita prius Pace, et Securitate Publica, Actibus Juridicis Congrua, Voce Mlis Actuj adstanę, fundavit, qua fundata, Partes, ad Inscribendam Comparitionem Ejdem Mli acclamare jussit, quo in Trno Acclamatorio, Partibus, et quidem Gsis Mathiae Zbyszynski et Eva de Lesniewskie invicem Conjugibus Domines, tum Infideli March Jakubowicz Tabernae in Bonis Ejsae Zbyszyno Sitt Arendatore, Actt, et Citt, per Eunae Gsum Mathiam Zbyszynski Maritum, ac Dominum, suo, Consortis, ac Infidelis Arendatoris Nomine pltr, Gsis Paulo dicto Prawda Zbyszynski, Citato, Actt, et Adcitato, et Angela de Niesiutowskie invicem Conjugibus, Citt, et Actt, per Maritum, suo, et Consortis suae Nomine pltr, Nobili Martianna Sarnowska Actt, et adcitata, per Gsum Paulum Zbyszynski, GG Antonio Parente, Citt, et Indicenę, ac Alexio Filio Starczewskie Citt, adcitt, et Indicenę, per Parentem, suo, et Filij sui, Nomine pltr, GG Casimiro, et Barbara de Cywinskie Conjugibus Parentibus, Bonifacio et Mathaeo Filijs Zbyszynskie, Citatt et Indicenę, per Parentem, suo Contis, et Filiorum suorum, Nomine pltr, Gsis Stanislao Parente, et Ejusae Nominis Filio, Zbyszynskie, Citatt, et adcitatt, ac Indicenę per Parentem suo, et Filij sui, Nomine pltr, Gso Josepho Pilitowski, citatt, adcitato, et Indicenę pltr, Gso Rocho Zbyszynski, citatt, et Indicenę, pltr. Satisfaciant Ptes Dcro, in Puncto Injunctae adcitationis, idq Innstanti et quoniam Gsus Mathias Zbyszynski, Relationem Citationis, Conę Gsos Paulum et Stanislaum Zbyszynskie, Alexium Starczewski, Josephum Pilitowski, tum Martiannam Sarnowska, virginem, respectu Ademptionis Fundorum, ac In Alijs Circumstantijs, Coram Actis Crenę Plocenę, die Septima, Mensis Aprilis, Anno psenę, per Mlem in Actu Contentum reponit, ideo Satisfactione in Pmissis adinventa, Partibus in Causa Experiri, Mandat, In experimento, Satisfaciant Ptes Dro, in Puncto Comportationis Documentorum, idq Innstanti et quoniam ~~[illegible]~~ In satisfactionem Sententiae Officij sui, Gsi Mathias Zbyszynski, tum Stanislaus et Paulus Zbyszynscy, necnon Antonius Starczewski Documenta p se, Summariatim Conscripta, ac per

per suum Officium, subscripta, nempe Gsus Mathias
Zbyszynski, Donationem, per Gsum Georgium Ubysz
Filium Andreae, in Personam Admodum Rdi Georgij
Zbyszynski, Vicarij Baboszcviensis, et Nobilis Bartho
lomaej Zbyszynski, Filior Valeriani, super totas Sortes,
in Bonis Zbyszyno Magna Sitt, Coram Actis Crenę Plo-
cenę, fra Sexta, post Dominicam Laetare Quadragesima-
lem, Anno 1654to, tum Donationem per Gsum Stepha-
num Dunin Wolski Filium olim Joannis in Personam
Ejusdem Rdi Zbyszynski, super Mansum Agri, dictum
Gaciewice, in Bonis Zbyszyno Sitt, in Arce Ciechanovi-
ensi, feria Tertia post Dominicam Cantate, Anno
1665to, Itidem Invadiationem, cum Approbatione
Contractus Obligatorij, per Eundem Rdum Zbyszynski
in Personam Nobilium, Jacobi Zbyszynski, olim An-
dreae Filij, et Mariannae Kliczewska Conjugum, sup
totam Sortem, in Bonis Zbyszyno Otrokowe et Gaciewice
jacentem, in Summa Sexcentor Florenę Poll, Itidem
Donaonem, per Nobiles Adamum Patruum et Geor-
gium Filiastrum Zbyszynskie olim Rdi Georgij Zbyszyn-
ski, Fratrem, et Filiastrum Germanos, in Rem Nobi-
lis Jacobi Zbyszynski, olim Andreae Filij, super totas
Sortes in Bonis Zbyszyno Otrokowe jacenę, Coram Actis
Crenę Vissogrodienę ~~post~~ Sabbatho, post Dominicam ~~Ex~~
Exaudi, Anno 1680 Repogn. tum Decrum, Inter Nobilem Geor-
gium Zbyszynski ab una, et Nobiles Adamum Parentem,
et Jacobum Filium Zbyszynskie, Pte ab altera, respectu
reproductionis Jurium, Levationis Summar, in Płońsko
in Trnis Communibus Trribus, Fra Secunda in Crastino
Festi, Sanctissimae, et Individuae Trinitatis, Anno
1688vo, Itidem Decrum Inter Nobilem Georgium
Zbyszynski ab una, et Gsos Korzybskie, respectu dimissio-
nis Pessulae, Levationis Summae, in Płońsko in Trnis
Communibus Trribus, Fra Secunda in Crastino Festi
Sanctissimae et Individuae Trinitatis, Anno 1695to,
Itidem Decrum Inter Gsos Adamum Patruum, et Gre-
gorium Filiastrum Zbyszynskie ab una, et Nobilem

Adamum Korzybski, aliosq; Pte ab altera, in Causa repro=
ductionis Jurium, super Pessalam, in Bonis Zbyszyno Otro=
kowe jacenę, in eadem Villa Zbyszyno, Frā Quarta post Ftā
Solennia Sacri Pentecosten, Anno 1696to, per Officium
Camerariale Trre Plocenę Latt, tum Donaōnem per
Nobilem Jacobum Zbyszynski, olim Andreæ Filium,
in Rem Nobilis Georgij Zbyszyński, Bartholomæj
Filij, super totas Sortes, per Rdum Georgium Zbyszyn=
ski, Valeriani Filium, donatas, in Bonis Zbyszyno,
Gaiewice, Onopole, et Otropole, jacenę, Coram Actis Crēnę
Vissogrodiensibus, Sabbo, post Dominicam Jubilate, Aō
1704to, Itidem Donaōnem, per Nobilem Adamum =
Zbyszynski, olim Laurentij Filium, cum olim Nobili
Marianna Wrońska, pro Creatum Filium, in Rem Nblis
Mathiæ Zbyszynski, Filij sui, cum Nobili Rosalia
Zelechowska progeniti, super Medietatem Sortis, in Bo=
nis Zbyszyno Otrokowe, Jacenę, Coram Actis Crēnę
Zakrocimensibus, Die Trigesima Prima, Mensis
Decembris, Anno 1771 Recognitt, Actisq; Crēnę Plocenę
Die Decima Tertia, Mensis Januarij, Anno 1772do
oblatuatam. tum Gsus Stanislaus Zbyszynski
suo, et Gsi Pauli Zbyszynski Fratris sui, Transfusio=
nem, per Nobilem Bartholomæum Starczewski, olim
Stanislaj Filium, in Rem Nobilis Martini Zbyszyn=
ski, super Summam Triginta Septem Florenę Pott,
super Certis Agris, in Bonis Zbyszyno Otrokowe Ja=
cenę, modo obligatt inscriptt, Coram Actis Crēnę Plocenę
Frā Quarta ante Fstum Nativitatis Gloriosissimæ
Virginis Mariæ, Anno 1685to Recognitt, tum Ex divisionem
in Zbyszyno die Decima Sexta Septembris 1737mo Aō
Arcar, et Agror, in Bonis Zbyszyno Otrokowe Sitt, Inter
Gsōs Mathæum Zbyszyński, olim Mathæi Filium, =
ab una, et Joannem Zbyszynski, olim Stanislaj Filium,
Parte ab altera, subsecutt, manibusq; Partium, ~~quam~~ =
et Amnicor subscripitt, tum Contractum Obligatt Sortis

Sortis in Bonis Zbyszyno Otrokowe in Summa Quadringentor
Tynę, Inter Nobilem Mathaeum Zbyszynski abuna, et N: Jo-
annem Piltowski, Parte ab Altera in Płocko, 12da Julij 1738vo
Conscripitt, manibusq Earunq Partium subscripitt, Itidem
Contractum Obligatt Sortis Ejusq in Summa Eaq inter Ptes.
Easq Anno Eoq Die Autem, Decima Tertia, Julij, Itidem in
Płocko Conscripitt, Manibusq Earunq Partium, quiet Pri-
mus Contractus Subscripitt, tum Invadiationem Coram
Actis Crenę Plocenę, Feria Secunda, in Crastino Fsti San-
ctae Margarethae, Virginis, et Martyris, Anno 1738vo, per
Nobilem Mathaeum Zbyszynski, olim Mathaei Filium in
Personam Nobilis Joannis Piltowski, olim Sigismondi Filij,
super totam Sortem, in Bonis Zbyszyno Otrokowe Jacenę in
Summa Quadringentor Tynę, Itiq Transfusionem Coram
Actis Crenę Plocenę, Feria Sexta, in Crastino Fsti Sanctae
Margarethae, Virginis, et Martyris, Anno 1747mo, per Nlem
Joannem Zbyszynski, olim Joannis Filium, super Summam
Centum Tynę, in Personam Nlis Joannis Piltowski, olim Sigi-
smondi Filij, tum Donaonem, Coram Actis Trribus Plocenę
in Płonsko, Feria Quinta, pridie Fsti Sanctae Mariae Magdale-
nae, Anno 1763, per Nobilem Valerianum Starczewski, olim
Lucae Filium, super Certos Agros, in Bonis Zbyszyno Sitt,
pro Summa Triginta Tynę, in Rem Nobilis Pauli Zbyszyn-
ski, olim Joannis Filij, nec non Intromissionem Coram Actis Crenę
Plocenę, Die Vigesima Septima, Mensis Octobris, Anno 1772do,
in Sortem Bonor Zbyszyno Otrokowe, pro Re Gsi Pauli Zbyszyn-
ski, per Mlem Jacobum Fernos, de Błomino Jeze, Authum, et
Juratum, Recognitt. Nec Non Gsus Antonius Starczewski Inva-
diationem Agror, in Bonis Zbyszyno Jacenę, in Summa Decem
Sexagenar Pott, per Nobiles Danielem Kliczewski, et Evam Zby-
szynska Conges, in Personam Nobilium Alberti Zbyszynski,
Smużowicz, et Jacobi Wierzbicki Bąderzowicz, Coram Actis
Crenę Vissogrodienę, Fra Sexta in Crastino Divisionis Aposto-
lor, Anno 1621mo. tum Intromissionem Coram Actis Trribus
Plocenę, in Płonsko, Fra Sexta pst Fm Scti Lucae Evangelistae

Anno 1623tio, pro Re Nobilium Alberti Zbyszynski et Jacobi Wierzbicki per Honestum Simonem Raik, de Blomino Mlem, tum Transfusionem in Judicijs Ordinarijs Gnalibus Capturalibus, Palatinatus Plocens in Raciaz, Fra Tertia pst Fm SS. Omnium, Anno 1674to, super Summam Triginta Florens Poll, modo Obligatt, in Bonis Zbyszyno in Scriptum, p Nobilem Albertum Sokolnicki, Nli Adamo Starczewski. Nec Non Transfusionem, per Nlem ~~[illegible]~~ Albertum Starczewski Filium, olim Petri, in Personam Nobilis Joannis Starczewski Filij sui, super Summam Ducentor Quadraginta Florens Poll, in Judicijs Ordinarijs Capturalibus in Raciaz, Fra Tertia, pst Fm Sanctissimae et Individuae Trinitatis, Ao 1675to. tum Donaonem Coram Actis Trribus, in Plonsko Fra Quinta, pst Fm Sanctae Hedvigis Anno 1682do per Nlem Annam Mystkowska, Nlis Alberti Starczewski Conitem in Assia Nlis Mathiae Mystkowski, ex Fratre Germano Nepotis, in Personam Nlis Alberti Starczewski Mariti sui, super Aream, cum Edificijs Curialibus Omnibus. Nec Non Donaonem, Coram Actis Crenae Vissogrodiens Fra Sexta, pst Dnicam Jubilate, Anno 1712do, super Sortem dictam Wlodkowska, in Bonis Zbyszyno Otrokowe Gaiewice, et Onopole, Jacens, per Nlem Mariannam Starczewska, olim Joannis, cum olim Nobili Anna Cywinska procreatam Filiam, Nlis Andreae Dabrski Consortem, in Assia Ejusd Mariti sui, in Personam Nlis Hiacinthi Starczewski, olim Adami Filij. Nec Non Invadiaonem Manualem, in Rostkowo Die Vigesima Augusti 1753tio Anno, per Nlem Franciscum Starczewski, super Certos Agros, in Bonis Zbyszyno Sitt, in Summa Centum Tyns. p Re Gsi Augustini Strzeszewski. Deniq Transfusionem manualem, in Zbyszyno Die 13tia Decembris, Anno 1787mo super Quotam Triginta Duor Tyns et Sextarij ~~[illegible]~~ unius, per Gsum Casimirum Zbyszynski, in Personam Gsi Starczewski, Recognitt. Comportarunt, superq Realem Comportaonem, ad Juramentum se se trahunt, p Inde

pinde, admissibilibus. Jisdem Gsis Mathia Zbyszynski, Stanislao, et Paulo Zbyszynskie, tum Antonio Starczewski, ad Juramentum, in Eam Rotham, put omnia Documenta, ad Causam psenę spectanę, realiter Communicarunt, et Nihil in p Judicium, Pars, Partis, cælavit, ita ips Deo, et Sancta Jezu Christi Passione, adjuvante, pstiterunt, hæcce Juramenta et quidę Gsus Mathias Zbyszynski, et Gsus Antonius Starczewski suo pinteresse, iam autem Gsus Stanislaus Zbyszynski suo, et Gsi Pauli Zbyszynski Fratris sui Germani, postaquæ pstita Juramenta, quoniam Gsi Casimirus Patruus, et Rochus Filiaster Zbyszynscy, tum Josephus Piltowski, Citt, Sententiæ Officij sui in Puncto Comportaonis Documentor nonsatisfaciunt, ideo Contravenisse Eosdę Officium arbitratur, Decernendo quatenus, Jidę Gsi Zbyszynscy, et Piltowski, quisq Eor, Ex Persona sui, per Pœnam Simplicem Quatuor Decem Marcar Poll, in Trno Condnis ex Limitaone Inferius expressa, sub Pœna Baonis, in Determinio Ejusdę Condnis, Gso Mathiæ Zbyszynski Actt solvant. Nihilominus Eandę Condnem, Officium cum omni Decretor Vigore, Robore, ad Diem Decimam Septimam, Menę Maij, Anno psenę Incidenę, Limitat proqat, et differt, p Eodęq Trno Condnis, Ptes nunc Documenta reponenę, quam, et Contravenienę, sub distincto Rigore reponere tenebuntur, conservando Jisdę Ptibus ac Alijs in Comparione expssis Comparendi paratum peremptorium.

Carolus Turowski Burgrabius Crnę Plocenę Judex Condnis
Thomas Kowalewski Burgę Crnę Plocenę Judex Condnis Actrix.
mpp
Ku

Tandem ex Limitaone, p Die hodierna determinata, Actum in Jisdę Bonis, Zbyszyno Otrokowe, Fra Secunda, pst Dnicam Exaudi, pxima, Scilicet Die, Decima Septima, Menę Maij,

Anno Dñi 1790mo, In Presentia Gsor Ignatij Mitobędzki
B.C. Plocz, Stanislij Siekluckij Camerarij & Trris Vispe
grodiczy Matthei Brzozowskij, Petri Sokolnickij Antonij
Szostkowskij, Ejsd nominis Zranskij aliorz, Plurimor Ko-
bilium, ad Actum psenz Congregatz nec non Mlis Dñi
Gnalis Providi Josephi Szczurzak, de Siekluka, Authi
et Juradi, Actum psenz, Acclamantis, et Ejd ad stunz
Officium Jd Burgrabiale Cñz Plocz, tam in virtute superius
de Actu, et ratior Decretorum, quam, in virtute Limitacñis
perstum Officium, facti, ad Fundum exp per Bonor Zby-
szyno Strokowe, Condescendendo, Jurisdictionemz suam,
voce Mlis fundando, Pñs, ad Inscribendam Companñem
Mli, acclamare mandavit, que in Trñe Acclamatorie Par-
tibus et quidz Gsis, Mathia Zbyszynskij, et Eva de Le-
szniowskie, Invicem Congibus, Actis, et Citatis, per Maritum
suu, et Contis suas, nñe plter, Infideli Marek Jakubo-
wicz, Taberna, in Bonis Zbyszyno Citi, Arendatore,
Actis, et Citatis, plter, Gsis Paulo dicto Prawda, Zbyszyn-
skij, Citatis Actis, adcitatis, et Angela de Nasiolowskie Invicem
Congibus, Citis, et Actis per Maritum, suu, et Contis suas nñe
plter, Gsia Martianna Sarnowska, Actis, et adcitis, p Gsum
Paulum Zbyszynskij, Gsis Antonio Parente Citi et Indicen
ac Alexio Filio Starczewskie Citi, ad citis, et Indicen p Pa-
rentem, suu, et Filij sui, nñe plter, Gsis Casimire
Zbyszynskij Citatis et Cong Gsñs Mariannam de Ra
howskie, Primi olim Gsi Jacobi Zbyszynskij, Secundi
ad psenz Voti, Gsi Josephi Pilkowski Contem, seu utrosq
Congis Actis, et Barbara de Cywinskie Congibus
Parentibus, Bonifacio, et Matheo Filijs Zbyszyn-
skie, Citis et Indicen p Maritum, ac Parentem suu,
Contis, ac Filior suor, nñe plter, Gsis Stanislao
Parente, et Ejusdz nñis Filio Zbyszynskie, Citis, ad Citis
ac Indicen p Parentem, suu, et Filij sui, nñe plter

pltter, Gso Josepho Piltowski Citt, ad: Citt, et Indicenę pltter,
Gso Rocho Zbyszynski Citt, Indicenę, ac Conę Gsos ~~Pltt~~
Piltowskie Actt, pltter, Gsa Marianna de Rakowskie, Ulti=
mi nuptus Ejusdę Gsi Josephi Piltowski Conte, ad citatt
p Eundę Gsum Piltowski Maritum, ut quidę ~~[illegible]~~ p Decrum
Primitivum Reciprocus formandi Actoratus Pti Citt est
p commissus, quia vero ~~[illegible]~~ in Primo Condnis Trno Gsi Casimirus
Patruus, et Rochus Filiaster Zbyszynscy, in Eodę Trno Re=
laonem Edictt Citationis, Conę Gsos Piltowskie, respectu=
intercessionis, p contraventione Primitivo Decro in=
Puncto Comportaonis Documentor, ac p Comportaone
Eorundę, non reproduxerunt, cum enim nunc Rela=
onem, Conę Eosdę Gsos Piltowskie, respectu hor ee, per
Mlem, Gregorium Klimowski de Dzierzązna, Authum,
et Juratum, Coram Actis Trribus Plocenę, in Plonsko,
in Positione Actor, Die Quinta, Menę Maij, Anno psenę
Eandę, Edictt Citationis, Relaonem reponunt, ad Citatiq,
Gsi Piltowscy, Comparitionem Inscribunt. Ideo Satisfe=
cisse Eosdę Gsos Zbyszynskie in Puncto ad citaonis ad inven=
ta, Partibus, experiri mandat, in experimento, Satisfaci
ant Gsi Casimirus Patruus, et Rochus Filiaster Zby=
szynscy Citt, tum Gsi Piltowscy, Citt et ad citatt, in Puncto Com=
portaonis Documentor, idq in instanti, Comportavit, Gsus
Josephus Piltowski, suo et Contis suae nne, Binis Summarijs
nempe Obligaonem, p Gsum Franciscum Blominski olim
Alberti Filium, suo et Gsae Mariannae Blominska Contis
suae, in Personam Gsi Felicis Blominski, Fratris Germa
mani in Summa, Ducentor Quinquaginta Florenę Polt
Albae Argenteae, sine procento monetae, super Sortem in Bo
nis Zbyszyno Otrokowe, Coram Actis Crenę Plocenę, Sabbo,
in Vigilia Fsti, Visitaonis Gloriosissimae Virginis Mariae
Anno 1719no. tum Donaonem, super Sortem, in Bonis
Zbyszyno Magna Jacenę, Coram Actis Crenę Plocenę Fra

Feria Quinta, post Fm̄, Sanctæ Agnethis Virginis et Martyris, p. Nlem Franciscum Błomienski, olim Alberti Filium, in Personam Nobilium, Martini Lesnikowski, Nlis Petri Lesnikowski, Filij, et Helenæ Błominska, olim Felicis Filiæ, Conqum, Recognitt. Nec non Contractum, in Zbyszyno Die Vigesima, Martij, Anno 1741mo, respectu ex divisionis seu commutationis Substantiæ Inter Gsas Zbyszynska, et Lesnikowska, olim Felicis Błominski, cum Gsa Marianna Gosicka procreatas Filias, Conscriptt, manibusq Partium, ac Amicorum Subscriptt; Tum Donaonem, Coram Actis Crenę Plocenę, Frā Secunda, post Festum Sanctorum Vitti, et modesti Martyrum, Anno 1741mo, Super Sortem, Bonor Zbyszyno Otrokowe, per Nobilem Mariannam Błominska, olim Felicis Filiam, Nobilis Alberti Zbyszynski Contem, in assia Ejusdem sui Mariti, in Personam Nobilis Helenæ Błominska, Sororis Germanæ, Nobilis Martini Lesnikowski Contis, ac Ejus Mariti, Nec non Invadiaonem Coram Actis Crenę Plocenę, Frā Quinta, in vigilia Festi, Visitaonis Gloriosissimæ Virginis Mariæ, Anno 1751mo, Sup Sortem, in Bonis Błomino Gule Jacenę, in Summa Quadringentor Tynę, p. Nlem Albertum Zbyszynski, olim Mathæi, suo, et Nobilis Mariannæ Błominska, Contis suæ, in Rem Nobilium, Adami Osiecki, Nobilis Josephi Osiecki Filij, et Catharinæ Krajewska Conqum; Itidem Donaonem, Coram Actis Castrenę Plocenę, Frā Sexta, postridie Fsti Sanctæ Margarethæ, Virginis, super Sortes, in Bonis Zbyszyno Otrokowe Jacenę, p. Nlem Mariannam Błominska, olim Felicis Filiam, Nlis Alberti Zbyszynski Contem, in assia Mariti sui, in Rem Nobilium Jacobi, Casimiri, Andreæ, Antonij, Mathæi et ~~Hedvigis~~ Hedvigis Filior, et Filiæ, suor Zbyszynskich. Tum Donaonem, Coram Jisdem Actis Crenę Plocenę, Frā Sexta, postridie Festi Sanctæ Margarethæ, Anno 1752do, Super Sortes, in Bonis Zbyszyno Magna, seu Otrokowe.

Otrokowe, per Nobiles Joannem, et Jacobum Lesnikowskie, olim Petri Filios, quondam Nobilis Martini Lesnikowski, Steriliter de hac Luce decessi, Fratres Germanos, suis, et Nobilis Thomae Lesnikowski, Nominibus, in Personam Nobilis Alberti Zbyszynski, olim Mathaei Filij, tum Quictaonem, sub uno, Eodeq Actu, et Anno, de Summa Trecentorum Tynę, pptio harce Sortium, p Eosd Gsos Lesnikowskie, in Rem, supra scriptt. Gsi Zbyszynski Recognitt. Itidem Contractum, ~~venditorum~~ in Zbyszyno, Die Vigesima Septima, Junij, Anno 1774to. Inter Gos, Antonium, et Jacobum Zbyszynskie, olim Alberti Filios, Fratres Germanos, respectu, Venditionis Sortium, in Bonis Zbyszyno Otroki, ac Błomino Gule Jacenę, manibus Earunq Partium, ac Amicor subscriptt, cum Roboratione, Coram Actis Crenę Plocenę, Die Quarta, Menę Julij, Anno Eod p Utrasq Ptes Subsecutt. Nec non Donaonem, Coram Actis Crenę Plocenę, Die Quarta, menę Julij Anno 1774to super Sortes, in Bonis Zbyszyno Otrokowe, et Błomino Gule Sitt, p Gsum Antonium Zbyszynski, olim Alberti Filium, ex olim Gsa Marianna Błomienska pgenitt, in Rem Gsi Jacobi Zbyszynski, Fratris Germani, tum Quictaonem, de Summa Septingentor Florenę Polt, pptio, Sortium Bonor Zbyszyno Otrokowe, et Błomino Gule, p Eund Gsum Antonium Zbyszynski, in Rem, Ejusd Gsi Jacobi Zbyszynski. Itidem Donaonem, super Sortes in Bonis Zbyszyno, et Błomino Gule, post olim Gsum Mathaeum Zbyszynski Jure Successio ~~devo~~ in Personam Gsi Antonij Zbyszynski devolutt, p Eundeq Gsum Antonium Zbyszynski in Rem Gsi Jacobi ~~Gs~~ Zbyszynski, Coram Actis Crenę Plocenę, Die, Vigesima Septima, Menę Octobris, Anno 1777mo. Tum Quictaonem, ~~pptio Sortium~~ de Inventarijs, ac Alijs, in Circumstantijs, p Eund

Gsum Antonium Zbyszynski, in Personam Gsi Jacobi Zbyszynski, Fratris sui Germani, Coram Actis Itidem Crenę Plocenę, Die, Vigesima Septima, Menę Octobris, Anno 1777mo. Nec non Intromissionem, in Raciąż, in Trnis Communibus Trnibus Plocenę, Die, Vigesima Prima, Menę Maij, Anno 1777mo. in Sortes Bonor Zbyszyno et Błomino Gule, p Re Gsi Jacobi Zbyszynski, p Mlem Jacobum Fernos, de Błomino Jeze Authum, et Juratum. Tum Transfusionem, Coram Crenę Plocenę, Fra Quarta, pst Dominicam Rogationum, Anno 1672do, p Nlem Stanislaum Starczewski, olim Petri Filium, in Personam Nlis Joannis Starczewski, Alberti Filij, super Summam, Sexaginta Florenę Poll, Bonae Monetae Argenteae, modo obligall, in Bonis Zbyszyno Assecurall. Nec non Inscriptionem, Coram Actis Crenę Zatrocimenę, Fra Quarta, pst Fm Sancti Valentini Martyris, Anno 1677mo, p G. Albertum Sieklucki, olim Andreae Filium, in Rem Nlis Helisabethae Sieklucka, Sororis Germanae, Super Summam Ducentor Florenę Poll. Tum Donaonem, p Nbles Adamum Patruum, et Georgium Filiastrum, Zbyszynskie, olim Rdi Georgij Zbyszynski, Parochi Baboszevienę Fratrem, et Filiastrum, super Sortes, Bonor Zbyszyno Otrokowe, Sill, in Personam Nlis Jacobi Zbyszynski, olim Andreae Filij, Coram Actis Crenę Vissogrodienę Sabbo, pst Dnicam Exaudi, Anno 1680 Rnill, et Actis Crenę Plocenę, Fra Quarta, pst Dnicam Laetare Quadragesimalem, Anno 1762do oblatuall. Tum Quietaonem, Coram Actis Crenę Vissogrodienę Sabbo, post Dnicam Exaudi, Anno 1680 p Nblem

Nobilem Jacobum Zbyszynski, olim Andreae Filium, in Rem
Nlis Alberti Sieklucki, de Summa Centum Florenorum Poll. ad
rationem Summae, Ducentorum Florenorum Poll. Inscriptorum.
Nec non Transfusionem, per Gsum Andream Matowie-
ski Camerarium Trrem Vissogrodiensem, super Inscrip-
tionem Obligatorum, Bonorum Zbyszyno Otrokowe, seu ~~Sum~~
Summam, Sexcentorum Florenorum Poll., in Personam Nlis
Jacobi Zbyszynski, olim Andreae Filij, Coram Jisdem
Actis Crenae Vissogrodiensis, ac Anno prout quietatio. Tum
Obligationem, Coram Jisdem Actis, Crenae Vissogrodiensis
Fra Sexta, post Fm Omnium Sanctorum, Anno 1706to;
per Nlem Jacobum Zbyszynski, olim Andreae Filium,
super Sortes, in Bonis Zbyszyno Otrokowe Jacensis, in
Summa Triginta Quatuor Florenorum Poll., in Alba Argen-
tea absque procento moneta, in Personam Nlis Jacobi
Zbyszynski, olim Adami Filij. Deniq Invadiationem
manualem, Die Vigesima Prima Septembris Aō 1712do
Inter Gsos Josephum Zbyszynski ab una, et Gsum
Adamum Zbyszynski, Pte ab Altera, respectu Agrorum Con-
scriptorum, Manu Gsi Josephi Zbyszynski subscriptorum, Actis Crenae
Plocensis, Fra Secunda, in Crastino Fsti Visitaōnis Glssmae
Virginis Mariae, Anno 1713tio Ingrossatam Recognitorum.
Jam Autem Gsi Casimirus Patruus, et Rochus Filiaster
Zbyszynscy, Documenta, ad Substantiam suam, Circa
Gsos Pittowskie, manenda esse inferunt, Juramentumq
tam Gsus Pittowski, suo, ac Contis suae, quam et Gsi Zbyszyn-
scy ~~[illegible]~~ offerunt, ideo admissibilibus Jisdem Gsis
et, quia Gsum Pittowski, in Eam Rotham, prout omnia Documenta,
Summariatim per se Conscripta, Realiter comportavit,
et Nihil in praejudicium, Partium, celavit, jam autem Gsi
Casimirus, et Rochus Zbyszynscy, prout nulla Documen-
ta, ad Causam praesentem spectantem, Circa se habent, ita ipsi Deo,

et Sancta Jesu Christi Passione, ad juvante, prestiterunt,
et quidem Gsus Josephus Pettowski, suo, et Contis suae nnc, jam
autem Gsi Zbyszynscy, nempe Casimirus Patruus, et Filiaster
Rochus, suis nnibus! postq prestita Juramenta, et Comportationem Do-
cumentorum, suspensa Resolutione Eorundem Documentorum,
ad Revisionem Arearum, ac Agrorum, cum vicinis, Officium se se
contulit, qua peracta Revisione, quoniam, tam, ex repo-
sitis Documentis, quam, Ex eadem Revisione, Officium nulla
tenus informari valet, ideo, tam in Probationem Ademptio-
nis Arearum, et Agrorum, quam Violentiarum Inquisitionem Instantaneam assi-
gnat, et super Incorruptionem Testium, ~~[illegible]~~
~~[illegible]~~ additurq Ejusdem Ptibus Mlis Judlis, ad
Rothisandum, prestiterunt, haec Juramenta, et quidem Gsus
Mathias Zbyszynski, suo, et Contis suae, ac Infidelis
Marek Jakubowicz Arendatoris nnc, jam autem
Gsus Paulus dictus Prawda Zbyszynski, suo, Contis,
atq Nobilis Sarnowska, Famulae nnc, deniq Gsus
Casimirus Zbyszynski, suo, et Aliorum Citatt nnc, pst
quae prestita Juramenta, Interrogatoria Conscribant,
Testes Nominent, sibiq vicissim Communicent, et
subscribant, Interrogatoria Conscripserunt, Testes
Nominarunt, sibiq Communicarunt, ac vicissim
subscripserunt, et suo Officio, ad Excerpiendos Testes,
porrexerunt, pst quam Eorundem Testium Excerptio-
nem, ad Lectionem Inquisitionum Ex Jisdem Testibus,
Excerptarum, Officium se se accinxit. Quibus Lectis et Matu-
ra Deliberatione, perpensis, quandoquidem ex Ejusdem Inquisi-
tionibus, sat Lucidissime Comperitur, Gsos Rochum, Bo-
nifacium, et Mathaeum Zbyszynskie, Josephum Pettowski,
ac Alexium Starczewski, Tabernam, Gsi Mathiae Zby-
szynski, in Bonis Zbyszyno Sitt, tu Tumultuatim
Invasisse, Ibidem Invadendo, ~~[illegible]~~ Infidelem Marek, ac Ejus

ac Ejus Contem, in Eadem Taberna percussisse, tunc q tem-
poris, Vasa Vitrea, Destruxisse, Fides Eorundem Tabernator
Proprias, intercepisse, et vix, ad Requisitiones restituisse,
Gsum Mathiam Zbyszynski Dominum, Laesisse, Diffa-
masse, p Liquoribus Epotatis persolvere Arendatori recu-
sasse, Damna Plurima, Inventarijs etiam deliberate im-
pulsis, et sine Custode Vagantibus, vicissim sibi intu-
lisse, circa Eadem Damna cum Gsis Paulo Zbyszynski
et Angela Niesiołowska Conqbus, similiter vicissim se se
lesisse, Diffamasse, verbis honorem Nobilitarem Deni-
grantibus affecisse, Aliasq inconvenientias, Inquisitio
nibus explanatas, peregisse, p his itaq deductis, Eosdem
memoratos Inculpatos, Poenas personales, et Crimena-
les Evadere non posse, Officium determinat, quinimo
Insistendo Legi, et Justitiae, Injungendo decernit, qua-
tenus, Jidem Gsi Rochus, Mathaeus, et Bonifacius Zby-
szynscy, Josephus Piltowski, Alexius Starczewski,
Turrim Cri Plocenę Superiorem, in et p Fra Secunda
pst Fm Sancti Michaelis Archangeli, Anno Currenę
ventura, Ingrediantur, Ejusq Sessionem Turricam,
per Spatium Trium Dier, sine Intermissione Continu
ent, et expleant, Nec non in Egressu de Turri quisq Eor
per Poenam Simplicem Quatuor Decem Marcar Poll tum
Gsus Paulus Zbyszynski tam p se quam intercedenę
Contem sui, in Exitu de Turri Gsor Zbyszynski, Piltowski,
et Starczewski, similiter Poenam Simplicem Quatuor
Decem Marcar Poll, Gso Mathiae Zbyszynski Actt, Co-
ram Officio, et Actis Crenę Plocenę, sub Poena Baonis, ~~in~~
~~tam quo non~~ in Casu Contraventionis, Circa Maonem
in Ibidem, tam quo non ad Sessionem Turris quam non Solu-
tionem Marcar, etiam distinctim Publicanda, solvant, et
realiter enumerent. Quo spectat Actoratum, Gsor Pauli

Zbyszynski, et Angelae Nisiulowska Conjugum, tum
Mariannae Sarnowska Famulae, Conj. Gsos Mathiam
Zbyszynski, et Evam Lesniewska, instituit, quoniam,
ex Ejsdem Inquisitionibus, Compertum est, Gsum ~~Mat~~
Mathiam Zbyszynski, Gsam Sarnowska, pro tunc orbitum
Gregis Pecudum pascens, Millium, ac si Ejsdem Pecudibus
depascens, per Eundem Gsum Zbyszynski, recenter Con=
seminatt, ex hac ratione oppressisse, aliquoties Concussisse,
tuneq temporis, tam Eandem Gsam Sarnowska, quam
et Gsos Zbyszynski Conjuges Prawdy, laesisse, Diffa=
masse, pro his itaq deductis, propunibili Eodem Gso Mathia
Zbyszynski adinvento, decernit, officium, quatenus Jdem
Gsus Mathias Zbyszynski, Turrim Crenae Plocensis
superiorem, in et pro Fra Secunda, post Fm Sancti=
Michaelis Archangeli, Anno praesenti ventura, In=
gredietur, Ejusq Sessionem Turricam per spatium
Trium Dierum, continuet, et expleat, nec non in exitu de
Turri, Gsae Sarnowska Poenam, Simplicem Quatuor
Decem Marcarum Poll, tum et Gsis Zbyszynskiem
Conjugibus Prawdom, totidem, Coram Officio et Actis
Crenae Plocensis, sub Poena Bannis, in Casu Contra=
ventionis, Circa Mannem Insbiedae faciendae Publi=
canda, solvat, et realiter Enumeret. Quo spectat Objectt
Ademptionem Fundorum, per Gsum Mathiam Zby=
szynski Actt, Alijs Vicinis, Siquidem, tam ex repo=
sitis Documentis, quam revisione, ac Inquisitioni=
bus, nulla Ademptio Officio suo Constat, non nisi
pro via, in Area Gsorum Zbyszynskich, per Villam Bu
Zbyszyno, ~~sup~~ a Septemtrione, ad Meridiem, ad
Bona regalia Dzierzezna tendens, praetensa et non
deducta esse liquet, proinde Eundem Gsum Zbyszynski

Zbyszynski, incompetenter Agere determinat, quinimo
Circa antiquum Usum, et Consuetitudinem, Eosdem Gsos
Zbyszynskie, manendos declarat. Quo deniq; interest
pretensionem, Infidelis Marek, Conq Gsos Paulum Zby-
szynski dictum Prawda, Antonium Parentem et Alexi-
um Filium Starczewskie, Josephum Pittowski, et Casi-
mirum Zbyszynski, respectu Solutionis Quotar. p
liquoribus debitar. Regestro specificatt, formatt, quo
niam Jidem Citatt Quotas Inferius exaratas non agno-
scunt, Infidelis vero Marek, super realitatem Earundem
Quotar. Juramentum explere intendit, proinde ad-
missibili Eodem Infideli Marek, ad Comprobationem
Earundem Quotar. p Liquoribus debitar. Rotha
in Statuto Kgni descriptt, ad invento, decernit, quatenus
Comprobet in Eam Rotham, put Quotae p Liquoribus
acceptis, Regestro specificatt, ipsi ad Solvendum juste
debentur, et put nullas Quotas tam ex Tenuta Tabernae
in Bonis Zbyszyno Sitt. p ipsos tentae, quam p Adori-
bus nihil Reus, p stitit, hocce Juramentum, post quod
p stitt, decernit Officium, quatenus Gsi, Paulus Zby-
szynski dictus Prawda, Quotam Quadraginta, Gsi
Autem, Antonius Parens, et Alexius Filius Starcze-
wscy, Quotam Decem, Gsus Josephus Pittowski, Quo-
tam Quinque, Gsus deniq; Casimirus Zbyszynski,
Quotam Septem Florenorum Polt, Cum Trno exitus de Turri
Gsi Mathiae Zbyszynski, Coram Officio et Actis Crenae
Plocenae, sub Poena Baonis, in Casu Contraventionis,
Circa Maonem in Ibidem faciendam, etiam distinctim
Publicandam exolvant. quoniam vero, Gsi Stanislaus
Zbyszynski, Quotam Florenorum Polt ~~Quatuor~~ Sex et Alexius
Starczewski, Quotam Florenorum unum, ad Actoratum
Ejusdem Infidelis Marek Citati, Ejdem Infideli Marek
Ejdem Infideli marek

in Instanti exolverunt, ideo Liberi pronuntiantur. Quo Autem Interest, Actoratus, Gsi Mathiae Zbyszynski, Conq reliquos Citt, respectu Ademptionis Fundorum peractarumq Violentiarum, ac Aliarum Circumstantiarum Institutt, quoniam Inquisitionibus, in quopiam non redarguuntur esse Rei, ideo Liberi pronuntiantur, reliquas Autem Ptium pretensiones, pretensionibus Officium Bonificat, Silentiumq perpetuum imponit. Quo Deniq spectat Actoratum Gsorum Rochi, et Casimiri Zbyszynskich, vi Decri pcomissi, formati, pcomportaone Documentorum institutt, siquidem in anteriori Condnis Trno, pcontraventione Decri, Intuitu Comportaonis Documentorum, cum Gso Piltowski Poenales extiterunt, sed quia haecce Documenta, non penes Gsos Rochum, et Casimirum Zbyszynskie, sed Circa solum met Gsam Piltowska haerenq inferunt, pinde Jidem Gsi Zbyszynscy a Poenalitate Liberi pronuntiantur, non nisi Gsos Piltowskie Conges, Intercedendo Eosdem Gsos Zbyszynskie, ad exolvendam Easdem Marcas, nempe Poenae Triplicis Quatuor Decem Marcarum Poll, pRe Gsi Mathiae Zbyszynski adjudicatt, Officium stringit, et quoniam Jidem Gsi Piltowscy, Easdem Marcas Gso Mathiae Zbyszynski in Instanti exolverunt ideo Liberi pronuntiantur Decri ~~vi~~ psenq vigore.

Carolus Turowski Burgrabius Crnq Plocenq Judex Condrlis
Thomas Kowalewski Burgr Crnq Plocenq Judex Condrlis
Officialis

Ossm Pseno Crone Capit Plocen ad Oblatio-
nem Gri Mathiae Zbyszynski Decretum in Bo-
nis inferius nominandis inter Partes in fracta-
randas, per Ossm Burgrg Crone Plocen [illegible]
tum Manuq Giusdi Officij Subscriptum Regno
Ducens ad Actitandum Actus Pseno Impres-
sonis suscepit in Tenore Sequens Inserat
Orgle vero ejusdem Decri circa Actu Pseno Ex-
Relictum.

In Cro Plocen fra Secunda post Festum Sctri
Michaelis Agli pxa Scilicet Die 25ta Mensis
Obris Anno Domini 1790mo

Decretum in fundo Bonor
Zbyszyno Otrokowe Inter
Gros Zbyszynskie, Starcze
wskie, Pilitowskie, ac Aliis
per Officium Burgrabiale
Crgne Plocens
Latum.

Anno 1790 Anno.

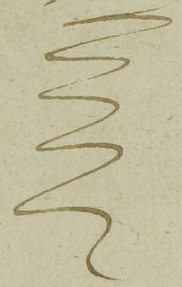

396

290 fol

123

395 423

Actum in Curia Benenum Ilvarii benyno Regi
in Termino Cendnis per Decretum Prefixo Feria
Sexta post Fm Sanctorum Vitti et Modesti Mar
tyrum proxima Subiet Die Decima Octava
Mensis Junij Anno Domini millesimo Septin
gentesimo Nonagesimo Primeng Mens Pcis ad Nr.
Valentino Subtusculi Dupsting Locumtens Joanne
Nocicolai Vice Regente Fm Florens Locumtens Comit
Curtii Instigatore Melchiore Miczynski Burgrabio
Cens Florens Carolo Curtii Stanislao Woscki Jo
sepho Chadzynski Filio Lalmensis ac alijs Plures
mis Nobilibus ad actum presens Congregatis nupen
M.R.S.P. Christophoro Suwalski de Pawlati Authori
pento ad actum presens vocatum ac Quumpld et
Cens evocatum

Officium Inscriptum Camerariale Fm Florens In Vrbe Dei Judicij Fm Florens
In Plenario Cria Quinta post Festa Solemnia Sanctorum proxima Subiet Die 27
Mensis Maji Anno Currens Inter Pam Agnetem de Blaszkowskie olim P. Jacobi Notariowski
Relictam Ante Vicinam acte et citatr ab una et Cum Valentinum Notariowski nupen
P.R. Resultiorem de Notariowskie P. Andree Bojanowski Convictum alias Juriem Conjuges
Parentes Jacobum et Ludovicum Bojanowskie Filios Citatr et actatum P. Thomam Curt
zuski Judicem prte ab altera Emanati duo mediante Decreto post Agnete ab adjud
catr Summam duatuor millium Quingentorum Nonaginta duatuor Florenz grosso
rum Viginti Duo et medij Polonicalr pro re P. Agnetis de Blaszkowskie Notariowska
a Succesoribus Notariorum In Ordine Divisionis Bonor Ilvarii benyno et alium eo
Pertinenz Restitutionis Inventarii rerum Mobilium Comprobatr Rejstr Specifica
tarum per P. de Blaszkowskie Notariowska Jurem Succesorum Notariorum
Subsequenz In et pro Die In acti Contenta erat Determinata eidemq Decreto Senten
tiatum est ut Offm Camerariale sive Unus P. Camerarius Fm Florens aqueun
que Libet Conducens ediret Ante Omnia Reymdationem Rejstri Rerum Mobilium
et Inventarium pro re Succesorum Notariorum ad prescriptr Rejstri Comprobati
Assignatr Inscriptionis Agrorum Siue Deat et quidsi non de Integro In agris Semina
re Solitis Seminatr Fuerint, Benificiorum Lenenz a P. de Blaszkowskie Notario
wska pro re Succesorum Notariorum adinvenias Dubia queris dicentias De Pensioni
bus ac Summis Cras Bona Relicti utrum Penolute extant, Inquirat Quidsi non sint
penolute causq ad P. Notariowska Regulet, et per Eamq Solutionem Cui Competie
rit Decernat, Divisionem Certum pretendr pro re Succesorum Notariorum
Sed tamen post Lectr Summam Supinus eidem Decreto P. Agnetis de Blaszkowskie
Notariowska adjudicatr Intricho Subsequenz Assignet, Partesq In Omnibus et Singu
lis pretensionibus nihil Intendr et Irrolutr Relinquendo pro Exigentia Emenm et negotij

totius

de Ed

424

tolius Finaliter Decidat Disjudicet ac mederetur Cujus Decisioni Partes ut Parent et Judicatum Patiantur Subpena Brnis Illoss Pmo Cendris Super pta Controvercia Rubbieque Sunt Obstrite aliis Vero eidem premissa Causis inse Expeditis ad Bona Juste Expedita Condescendit Jtrq Condescendendo Jmeuntibus alia Jmis pace et Securitate Publica Cerca autem Juridicis Servari Solita fundari Quefundate Jurisdictione prtes adjurem bene Comparitu rem Suo Coram Officio audiamare Jntimarit Quos Pmo Prtibus et Quibq Cjus Valentino Rotaliensibi aut ad Audientiam S. Thome Sutbonibi Citat plt Cjus Rosalia de Rotabonibie S. Andree Bojanensibi Conte alias Jurium Conjugibus Parentibus Juxbort Cud rnio Bojanensibie aut per eum S. Valentinum Rotaliensibi S. Agnete de Blasebonibie ob S. Jacobi Rotaliensibi Relicta Conte Vidua Citat et Jndicens plt S. Thome Sutbonibi Jndicens et aut plt Cjus Carolo Tinti et Rosalia Navariebensis Conjugibus Jndicens per maritum suum et Conte Suis mis plt Comparens Quemam S. Thomas Sutbonibi tanquam mederus Portium Bonorum Navariebergna Hereo autoritate suj Jntuitu Portium earq um Jnventarijs ad nexum suj Frumentinum ang S. Valentinum Rotaliensibi suj Juris daterem pro Pmo presens Jndis et Citatione Coram actis Tribus Plouez Jn Plenario Cona Tertio Jntra Octavas Festi Sacratissimi Corporis Christi Domini Anno presens per M.R. Filon Pontificum Raphaelem Krzycki de Kutbowo Relata Jnstituit pcq S. Rotaliensibi eisdem Pmo Judicato seu Rebuit Proinde Quem presens attenta Eadem Subscriberet Ne gotium Prtibus Jndicum Mandat Jn Jndictione negotij Siquidem Inter se Compromiserunt et Compensationem Subtractu mederet Cendis Censuerunt et Subscribebant Judicis sio ad Approbanq et Jmpresens Dentium Jngressuq Pmesent Quam Suscepit Jn Cau re Sequenq Jnserendo Post Jngressionem nomine Compensationis Armando Affecta Sibi Partium eunq Jn Omnibus ejus Puncte Membris Clausulis approbat Confirmat et Ratificat Jntuq Jnsistendo pcq Compensationis Causatione Devenit Quem Quatenus Cjus Valentinus Rotaliensibi sive Cjus Jurisqueriter Summam Librarum Centum Annuum Polonicalis premissa Compensatione Solvi Oblatam Jnet pro Brassano Festi Natalis Sancti Joannis Baptistae Jn Ao presenq proxime Venturo Coram Officio et actis Cjus Plouez Judq sub pena Brnis Jncaute Controversiis Sive materiarum Causarum Publicanq ad manus S. Agnetis de Blasebonibie Rotaliensibi Solvat et Realiter Enumerent S. vero de Blasebonibi Rotaliensibi post Solutionem Quietantie Summe Jntribus de Soluta Bonis Navariebergna Condescendat et Eandem in Statu prout ad presens Extat Jn Possessionem S. Thome Sutbonibi Jtrudis Dimittat D.R.V.

Petrus Kuderskii Camerarius Terris et Commissionis Visitationis Bellicae Commissarius Actus Plocen

Mathias Starczewski Camerarius Terris Actus Plocensis

A·GR·SR·

Niedzy Jchmc Panow Oyciuiow z Bstaszkowskich Kotalkowskich
JP. Jakoba Kotalkowskiego pozostałe Małżonka
z Jadwig JP. Walentym Kotalkowskim tegoż imienia y Jban
Jakoba Kotalkowskiego Bratem Stronnych
Kuratorem
z Drugiey Strony. Stanęli Przed Nami
Jchmc Panowie Oyciec y Syn Kotalkowscy
Jakoby Oyciec iż Jban Jakubek z Kotalkowskich
maiąc Pretensyą do Części Dobr Kwaszembornych
przez wspomnionego JP. Jakoba Kotalkowskiego Prawem
Dziedzictwa należytey a mnie Delcret Xięstwa Siemskiego
dnia 27 Maia Roku teraźnieyszego zapadły
na Mnie Kuratora ialo to JP. Walentego Kotalkowskiego
ialo Kuratora ustanowiony względnie zapłacenia Summy
Czterech Tysięcy pięć set Dwadzieścia dziesiąt Cztery Złp Groszy 22½
pozt Kob Tymsi Delcretem dla Siebie pozwolonym Jur
mencia dla Siebie przysądzoney a Jban Kotalkowski wraz z dwo
ma Konsulentami o wydanie Inwentarzy Rzeczy ruchomych
y nieruchomych po Swiadku między JP. Jakoba Kotalkowskiego
pozostałych a przez Oyca Jbana z Bstaszkowskich Kotalkowskich
przed Xięstami Sięgestrem podanym zapreyzięionych nie
mniey o nadgrodzenie niedziałych frontów y wypuszczenie
Części na Dobrach Kwaszembornych y o winę Fronto we dbie
tensye rzeczy Delcret wyżey wyrażony za po zaliczeniu ważnie
y przysądzeniu Jban Kotalkowskiey wyżey wyrażoney Summy
ziazd do Dobr rzeczonych Kwaszembornych nalezących zapad
ma Termin wiec tego ziazdu z mocy Tego Delcretu Urzęd
downego Ziemi Pokrzywnickiego JP. Kotalkowskich Inwentarze
oraz rzeczy Ruchome y nieruchome według Opisu Regestru przez
Siebie zaprzysiężonego uczynić Kuratorowi Kotalkowskim dodat
szych tez Kuratorskich albo raczey Jban Walenty Kotalko
wski Głowy nayprzewszego Kuratora Prezentuiący teraźnie
y żadney Pretensyi wraz z Swemi Konsulentami wzięli nie
będzie mowy aż Summa wyżey wyrażona złp Kob Cztery Tysią
cy Swoim y Innych Konsulentow Imieniem odprawiony

Cztery Tysiące pięćset Dziewięćdziesiąt y Cztery Groszy Trzy pół
Dekretem rzeczonym dla JPani Kołakowskiey przysądzona
Kwestyi żadney podpadać niemogąca Sprawiedliwie Się
do zapłacenia według Obmowy Dekretu przerzeczonego
należy a nawzaiem także JPa Kołakowskiemu Dworek
w Warszawie na Wielopolu przez wspomnionego JPa Jakóba
Kołakowskiego prawem Dziedzictwa Kupiony według Prawa
Magdeburskiego w połowie a natęż Małżonkę Komplanuią
cą Się w Drugiey połowie zewszystkiemi do Niegoż należy
tościami Placem Ogrodem y Budownią wszelką prawem
Dziedzictwa należy Się nadto nadgrodzenie expensów iakich
kolwiek przez niegdy JPa Jakóba Kołakowskiego na Utrzy
mywanie Kamienicy w porze należytey JP Agnieszki z Bła
szkowskich Małżonki Jego w Warszawie na Trembackiey
Ulicy będącey Dziedziczney y Opłacenie Długów z Onyże
rzetelnie uskutecznić powinnych uważaiąc JPani Kołako
wskie tak trudność dla Siebie w dochodzeniu tak Dworku iako
y Pretensyi do Kamienicy a baczące na to że tyle razy wspo
mniona Summa JPani Kołakowskiey do zapłacenia należy
Się a JPani z Błaszkowskich Kołakowska Sposobność Sobie
większą w doyściu y posiadaniu tak Kamienicy Swoiey
iako y Całości Dworka z Jego należytościami tak Się Wieczy
ście y nigdy niewzruszenie ugadzaią to iest JPan Kołakowski
Pretensyi wszelkich zkądkolwiek wynikaiących do Kamie
nicy Mianych odstępuie y Onych wraz z Konsukcessorami
uznawać nigdy niebędzie Oraz Dziedzictwa połowy Dworku
zewszystką do Niego budowlą Ogrodem Placem Jak iest
w Swoiey wzległości ustępuie y tenże JPani Kołakowskiey
iako Głowę Dziedzica po Bracie Swoim prezentuiący
Wiecznemi Czasy Daie Darnie y Rezygnuie y Ewikcyą
od Swych wspoł Konsukcessorów z Impetycyi na Summę

niżey Sobie ustąpioney ktora Sobie wzarzeczeniu do Mieyskie
Rzeczy y zapisuie a zaś Długi iakie by się na wzmianko-
wanym Dworku znaleść mogły J. JPani Kołakowska
zaspokoić na Siebie bierze Obowiązek a zaś na wzaiem
JPani z Błaszkowskich Kołakowska w Rekompensę odstąpio-
nych do Siebie mianych Pretensyi y Dziedzictwa Dworku
Summy wyżey wyrażoney Sobie Dekretem rzeczonym przy-
sądzoney ustępuie y na Rzecz Jego Tęż Summę Całkowicie
zlewa y od Oneyże Części Dobr Kwasiuborzyna uwalnia
Tylko pięciąset Złł Pol między Sobą ukoncertowaną konten-
tuie się Ktorą Summę Złł Pol. 500. Dico Pięćset
Oczyszczaiąc Części Kwasiuborzyna wzmiankowany JPan
Walenty Kołakowski lub Jego Prawa Nabywca nazaiutrz
po Swięcie S. Jana Chrzciciela w Roku ninieyszym przy-
padaiący bez żadnych wybiegów prawnych do Rąk JPani
Kołakowskiey rzetelnie zapłacić Obowięzuie się a zaś JPani
Kołakowska odebrawszy wzmiankowaną Summę pięćset
Złł z Possessyi Części rzeczoney Kwasiuborzyna ustąpić Obowią-
zaną będzie na Ostatek Strony Obydwie ze wszelkich Pre-
tensyi zkąd kolwiek Wynikaiących do Siebie Mianych
nawzaiem kwituią się Kwassa Kassuią y Umarzaią
y tę Komplanacyą Sądowi Ziazdowemu do Ingrosso-
wania approbowania y włożenia Rygoru podaią
y na to się rękami własnemi podpisuią Działo się
w Kwasiumborzynie Dnia 26go Mca Czerwca Roku 1790.
podczas agituiący się Kondescensyi.

Agnaszka Kołakoszka

Walenty Kołakowski Swym y Innych Imieniem ꝑ
Jakob Brojanowski ꝑ
Jan Kwiecki Przyłomny Przyjaciel mego
Melchior Dunin Mieczynski B. J. Pana Przyłomny

428

Offm Presens Cren Capitl Plocen ad Oblationem S. Thome Prajecensis Decim Cendle Infrascriptum Inter Ptis Inferius nominandae in Bonis inferius Specificatis per Offm Camerle Trae Plocen. prolatum manuque Huius Officij ~~[illegible]~~ Subscriptum Reproducens ad Acticanae Activae praesens Ingrossandae Suscepit in tenore sequenti (Inserat.) Originale Huius Decri Circa Acta praesens est Relicti

In Cro Plocen Tra 6ta in Crno Fti Nattis Sancti Joannis Baptistae Publicat Die 25 Mens Junij A.D. 1790

1221

Actum In Fundo Benorum Luberzyno Bilei idque In Termino Condecenciens ex prorogatione Inde ente Fina Sata part Festum Divae Annae Genitricis Glorioss Virginis Mariae proxima Fuliet Die Vigesima Mensis Julij Anno Domini millesimo Septingentesimo Nonagesimo Presentibus Ysis ac Nobilibus Valentino Lottowski Felice Lubowski Burgrabijs Geng. Florentibus Matheo Lgorzelski Michaele Czechowski ac alijs Plurimis Nobilibus ad actum Ibidem Congregatis nec non Alti Rni Fnali Enrico Michaele Lawendzki de Rempino Autho et Fnali ad actum Presentz evocatorum et assumpti Et Eundem evocatorum

Officium Intrascriptum Camerariale Pro Florentz In Virtute Decretj Prae Florentz In Bilsko Fina Quarta ipso Die Festi Sanctae Agnetis Virginis et Martyris Fuliet Die 21 Mensis Januarij Anno Elapso Inter Ysis Simeonem Lubowski et Constantiam de Lubowska Juniorem Conjuges nuncupatam Mariannam Lubowskam Virginem Adultam ad [illegible] et Ysis Lucam Jacobum Paulum Joannem Damascenum Lubowskie nec non D. Thomam Tumin[illegible] vigore abattra emanati Deo mediante Decreto Condecencio Judicij sui Aut Generis Camerariales [illegible] In Funebrem Benorum in actu Contentionum Capitale Tempore pretensive faciendae Divisionis mutuo Partium Sumptu Condecenter Condecenter est adjuncta eidemq Decreto Contentiosum est ut hoc Judicium suum Officium Camerariale unius Duove Absentia non Obstante mutuo Partium Sumptu Condecentium Competentiam Dotem entionem Masarum Substantiae et qua pretenditur Dos Emolumenta et Communicationem pro Consumbenda Summarijs et Explendo Super realem Competentiam non Juramento Injungat Duobus Competentibus Dotem Competentem adinveniat Decretum Anterius Judicij sui Instold Executorium Contraventionem ac pretensum Regnicolat Resolvat penas Super quo Interest Juraget, Satisfactionem Omnimodam sui et aquo Competitivi prestanda Sententiet Literq in Omnibus et Singulis pretensionibus nihil Intacto et Resoluto relinquendo pro exigentia Legis et Justitiae Tenorum ac Documentorum Finaliter Decidat, Dirijudicet ac mederetur Cujus Decisioni prtes parere Judicatumq pati Subpoena Bonis Illorum Condonis Super prte Contravenien Publicationis Sunt Obstricte alias Decreto eidem premissa Juribus In se Disperens Facta primitus Assistentia Temporis pro Die 16 mensis Junij Anni Presentis per suum Officium actus presentz Condonis prorogationis gratus ejusdem

pro Dec

pro Die hodierna Determinato ad Bona in acta Expresa Condescendit Ibre
Condescendendo Juris dictione Sua proclivia pro bis pace et Securitate Publica Civica
actus Officiosa Servari Solita prius ad proclivia Comparitionem Mli evocatorem
Intimavit Duo Sp Tmo Intimatione pritibus et quibus Pius Simone Lubieski et Constan
tia de Lubieskie Jnsorem Conjugibus et quibus Ente in Aspra manti pltr P Mariam
na Lubieska Virgine adulta acta pltr Pius Luca Jacobo Paulo Latreys Joanne et Do
minico Filiastris Lubieskie Citatis pltr P Michaele Lubieski Citato et actore pltr
P Thoma Sumiensli Citato pltr P Michaele Czachowscki Judicis pltr Compare
Teneri Prius utrasq Satisfacere Deum Impensis Jnjunctis adversus quos Bo Juris
et quos negotium proponeris idque in Instanti Dueniam prius Stellam aliis adver
Salutem pro Tmo presens Condnis nec pro Jam Jnferunt Deo hos pro pene
prius apparentia Satisfactione pro libens Declarat, in negotio vero Expirimanen
In Experimento Teneri prius utrasq Comparitum Documenta Censeam presens Jnne
idque pro
idque presens Censen bene Summarijs dicti abinicem Communicanda idque pro
dantaneo Dueniam in Satisfactionem Sententiae Judicij sui Pars Originalibus Allega
Documenta per Summarium Censeps Comparuit et Super eadem Juram emtum
presentare Offert Similiter et pars Citata Documenta sui Summariatim Censeps
Comparuit Sed Sufficientia Documenta Onera Paternalia Generationis mea
citatae Jnferunt sine quibus haud Secure Juram emtum Decreti Valet Prosequi
presens Contravenire Sententiae Judicis sui Citata nempe Pro Subiecte
Decernendo Actori Quatenus Citati Pii Lubieski Citati pro premissa Contraven
tione poenam et pro Fisco Commenta Mantua Polonicali Quidque proportionata
gros et alter Cens Florenos sui sub poena Bonis presentis Contravenientis Censeps
Publicae prius citata Servari Nihilominus actum Censeps pro Dno
Mens Jnsto Prius Ventura pro qua Limitat Cum Convocatione Mi Dni
Hyacinthus Snedjubski Camerarius Jms Plocens

Mathias Starczewski Camararius Terrestris Pltus Plocens

Officium Presens Civ Capitt Plocens ad Oblationem Gti Simonis Lu
kowski Decretum Condale una cum limitatione in fra scriptum in Bo
nis in Terris Nominatis inter Partes in fra exarando per Judi
Camerariatus Terr Plocens prolat Manibus Ejusdem Presen
officij sup scriptum reproducens ad Acti cand Actis Presens Jnser
sand sucessiue in tenore Sequen Jnserat Originale vero Ejus
Decreti Circa acta Presens Sit Relictum.

Jncto Plocens feria 2da in Crastino Festi Assumptionis in Colu
Gloriosissimae V Mariae subsid Die 16 mens Augusti Ad 1790mo

1 GR. SR.

Actum in Fundo Bonorum Mostowo Die Vigesima Prima Mensis Julij Anno Domini Millesimo Septingentesimo Nonagesimo in Praesentia Magnificiorum, Generosorum et Nobilium, Stanislai Sękowski Tribuni Palatinatus Plocensis, Francisci Draminski, Josephi Tarnowski, Joannis Zylinski, Simonis Rudowski, ac Aliorum nec non Ministerialis Regni Generalis Providi Pauli Jankowski de Bonis hosmlu authentici et Jurati Actum praesentem Acclamantis

Judicia Camerarialia Terrestria Palatinatus Plocens. et Terrae Cernensis Vigore Dni Tribunalitij Rni Petriovien. Fra Tertia ante Fm Sae Hedvigis Viduae Electae D.E.I. proxima Sitis et Die Decima Tertia Mens. Octobris Anno Millesimo Septingentesimo Octuagesimo Nono inter partes infranominandas ac alios Comparitione Ejusmodi Dein complexos prolati: Quo mediante quo aderat praetensiones Mci Bojanowski tam ex possessione Bnor Mostowa Emicans. quam Expensas in sustentationem Successorium Mostovianar in Tutella Ejus existens et vindicationem substantiae ad Actus ear Connubior erogatas Dens Tribljs Annor 1777. et 1779. quo ad Medietatem proventus determinatam hoc in puncto relevatis jam vero Condrlibus in toto retractatis Processuq ex Eisq Obtento sublato ad Bona Mostowo et alia cum transferenda Jurisdictione de Bonis ad Bona pro Die decima quarta Mens. Maij Anni praesens incidens Judicior praemisso Decro expressor Condescensio assignata iisdemq Judicijs Tribus sive Officij Cons. aut Eor Officialibus seu uno Judici aut Officiali per quamcunque pro tem Conducens et Condescensuro Comportationem Documentor injungere, expensas tam in sustentationem Successorium Mostovianar quam in Vindicationem Substantiae Ear erogatas Considerare et Easq etiam praevio praestando

Juste

Justo liquidare ex liquidatis Summam adinvenire Soluta-
nemq Ejusq Decernere de pretensionibus Fundi desolatione
sive reparatione aedificior angariatione et profugatione Sub-
ditor auctis vel deperditis Inseminationibus inquirere Inve-
stigare Inquisitiones toties, quoties opus fuerit expedire Justa
pro Oportunitate Negotij attentare Calculum a Mcis Boj-
nowskie per Tractum Eor Possessionis Excipere Extraditionem
rer cui competerit Injungere Terminos praefigere, rigores Decror
annectare totamq hanc Causam ad Contenta Documentor
et probationum non obstantibus quibusvis Manonibus ac
Terminis contra hocce Decrm interponendis non attentaq Con-
tumacia Cujusvis partis neq recessu a Comparitione aut di-
crepantia in sententijs Judicum pro Justo et Equo nihil intac-
tum et irresolutum relinquendo finaliter decidere disjudi-
care et moderari, praescriptum cujus vel quor Decisioni prtes ut pareant et
acquiescant judicatoq obedient sub poena Bonis in Casu Con-
traventionis hocce in trno Condnis super prte Contraveniens
publicanq Objunctum fore et pro Trno Condnis prtes quos voluerint
et Negotium poposcerit adictore, Concessum adictanq sub Eorq rigore Compe-
rere latius praemisso Decro enarrans praescriptum est tum vi Lim-
itationis per Judicia Trna Judicatus Palatinatus Plocens et Camer-
natus Terrae Cernens Condescensoriatia hic in Fundo Bonor Mo-
stowo Die 26a Mens Aprilis Anno fluenti factae ad Actaq Cr
Sochaczevens Die Decima quarta Mens Maij Anno labens modo
Oblatae porrectae ad Bna Mostowo Die in Actu Contenta per Li-
mitationem designata Condescenderunt Jurisdictionem per
vocem Mlis fundarunt qua fundata prtes ad Inscribendam
Comparitionem acclamare jusserunt ad cujus Mlis Accla-
mationem prtes Illres Mci Constantia Illris Mci Ignatij Jezer-
ski Generalis Exercitus Rgni Commissionis Civiliter Belliae Pltus
Plocens Commissarij, Scholastica Illris Mci Adami Zorawski
Succamerarij Sacrae Rae Mattis Commissionis Civiliter Bellicae

Terrae Visvogr

Terrae Vissogrodiensis Commissarij atq Dorothea Mci Fortu-
nati Kobylnicki Subdapiferi Terrae Vissogrodiensis Contes So-
rores inter se germanae Mostowskie tum Earum Mariti Actt
Citati et Adcitati et quia Illres Mci Jezewscy et Mci Kobyl-
nicy per Meum Stanislaum Sękowski Tribunum Pltus Plo-
censis Inscrum Plentem jam autem Illres Mci Zorawscy
per Maritum suo et Contis suae nne pntr Mci Victor Junosza
Bojanowski Exercitum Magni Ducatus Lithvaniae Genera-
lis Major et Hedvigis de Jarnowskie primi Actt Mci Panta-
leonis Mostowski Secundi ad praesens Vcti Mci Bojanowski
Consors seu utriq Conges Citti Actt et Adcitati per Meum
Bojanowski maritum suo et Consortis suae nne pntr Com-
paruerunt et secum judlter Controverterunt quar Controver-
sijs Exauditis quoniam Decro Anteriori Judicij Condrlis in Ca-
thegoria Sustentationis Successricum Mostovianar adductio per
unum Testem ab utraq prte nudum est adimpleta proinde Judicia
ad praesens Condrlia prtibus utrisq Inquisitiones tam respectu
sustentationis Successricum in rotulis obsigillatas quam Interro-
gatoria in Cathegoria reddendi de Bonis Gnoyno Calculi con-
scripta Communicata prtibusq extradita reponere mandant idq
in instanti reposuerunt Sententiae Satisfecerunt quibus reposi-
tis ~~et per Judicia Condrlia reseratis~~ injunctum est ut utraq Pa-
ta in Cathegoria Sustentationis per unum Testem adducant
idq in instanti et quoniam in Eductis per tres Testes Inquisitio-
nibus utraq pars persistit proinde quo spectat Seriem Testium
ex prte Mcor Bojanowskich inductor nudum per Successrices
Mostovianos subseram ad subserionem ~~Eandem~~ Episcopi praefatae
Successrices adstringunt subscripsit Illris Mcus Adamus Zora-
wski Succameranius Scrae Rae Mattis suo Contis ac Aliar
Successricum me qua propter Judicia Condrlia tam respectu
Reserata Inquisitione a parte M Bojanowski ~~Depositam~~ adductio

ad dictionis Testium in Cathegoria sustentationis quam
presentis subsecionis sufficienti ad inventa satisfactione Jnjun-
gund ut potes posita Jnterrogatoria ad Cathegoriam intuitu
reddendi De Bonis Groyno Caludi Consora Communicata et
presens exposita Testes Aceptatos et subsecos inducend id q in Jn-
stanti deuenend potes ex Serie Testium in numero sex ponentio-
rum et sibi ab inviem subsecos per Testes quatuor examinavi
vacuo W Hoc loco Officio Cameranali Jem Cernen Alter dentium
Officium Cameranale Terre Ploceny Sensum suum Aperiens Juan
vis Mii Bojanowsky Congis Dm Antonium Dudziale in Jnte
rogatonjs suis ad Cathegoriam Exigiendi de Bonis Groyno
Caludi et pretensionum in Anterior Condnis Termino per se Com
paratis inter Seriem sui Testium pro Teste adnotatum ed pes
Successories Mostovianas Eanemq Mantos gratia patesce
tis aceptationis subsecum de Bonis Groyno Naturam hose
ditatis Successoribus Mostovianis servien eam quam Bo
na Mostowo in se retinentibus esse subditum allegando Eun
dem deponendi ergo Testimonij per Successories Mostovianas
Statuendum fore Conducendum ad quia Successories Mosto
viane et Eamdem Mantj prefatum Dum Antonium
Dudziale de premissis Bonis Groyno post Intercepam Con
Descensionis Jnchoate in anterior Termo Limitationem Jmm
diate vero ante Actum nunc agitate Condnis fugam Am
pisse Expungund et eo Jmpe subilem Ejus Statutionem
suo in Judicio per se subsequendum monstrand premissamq
sui allegationem Juramento Comprobare intendund Propte
rea Officium Cameranale Ploceny Statuit ad Mnos Adamus
Jordanus Jlli unius Successoris Mostoviane Mantus pntr suom
Judicio se se sistens suo et Successorum Mostovianar Lome vad ad
prout Dm Antonium Dudziale tanquam vere de Bonis Groyn
ausuquum Copiam pretense Statutionis non habet necha
Jli Antonij Ausugatio stimule vel quovis Motivo Successo-
rum Mostovianar subsecuta id q in instanti prestitit juxo
Seriem sui Coram Officio Cameranali Dm Nuncu attento

attento per Illum Mum Zoranossii Expleto Justo Officium
Cameranale Jose Ploreng a Conclusa Li Antony Dudziak
Hatuitione Sucestrium Mostovianas Eanumq Mantos libe-
ros reddid Movenund Mi Bojanowsky ad Judicia Tribu-
nalitia Pri Petniovieng non admissas Expleto per Illum
Mum Zoranossi huid ita Illis Mus Zoranossii nomine
Sucestrium Mostovianarum adductionem quinti Testis ex
parte sui Li Stanislai in Scie positi similiterq per Mum Boja-
nowssii Testem quintum in Locum Antony profugi nonstatuti
nominandum id Jnducendum urget cum tamen advenienq
Mio Bojanowssii partes [illegible] in Inductis per
quatuor Testes Jnquisitionibus persistund. Proinde Judicia Con-
sesensonalia in Cathegoria reddendi de Bonis Jnoyno Calu-
li ab Ultimo Testium abutimq inductione libesas declarand
suspensaq Jnquisitionum tam in antenioi Condnis Jerno quam
presenq eduid Lectione quoniam partes utreq in Cathegoriam pre-
tensa per Mum Bojanowssii extraditionis rei et Inventarior
mediantibus Jnquisitionibus deducendam obtant proinde eaq
partes in tuitu premissor Interrogatoria Conscribend subs-
cribend sibiq ab invicem Communicand id Testes adnotend
idq in instanti Conscripsit Mus Bojanowssii Interrogatoria
eo in passu et Sucestricibus Mostovianis Communicavit
sed quoniam eaq Sucestrices puncta bina sub numeris sexto
et septimo in tuitu Inventa nor ac si per eid Mum Bromin
Ski ex bonis Mostowo Mio Bojanowssii aceptos adjuncta
jam in Tomo Condnis antenionis in Cathegoria reddendi de Bo-
nis Mostowo Caluli et pretensionum Tendi adnotata
Jnquisitionemq hac in pretensione deduid esse allegand fine
Informationis Judiior Condoluum repositionem premissar
Jnquisitionum per Mum Bojanowssii eduid in votulo Ejs
extraditid demandandam et per Judicia reservandam nsse
rund proinde gratia nformationis Judiior Condoluum
premissam Jnquisitionem mtuitu de Bonis Mostowo ced.

Ita pro Deliberatas per Judicia Condnalia resolutione Tendi
et sigu den[illegible] Officium Cameranale Jose Ploreng Di
Februam Facit Sigillo officio Cameranali Jem Sloc Curtis a Statuto
re Landowy Sudziak Sucestrium Mostovianarum et Venato qui per Ejs
us vero per Officium Cameranale Jose Perney post hoc festum extra quam
super hinc deducibus pro Contraventionibus Penalitatum

redd endi Calculi et pretensionum hic in Fundo Bowo Mostowo
Die 26. Maij Cęsaris Anno presenti coram Judicij protune Condlibg
ducta per Muum Bojanowskii instantanee reponendam Judex
arbitrantur apellant Mii Bojanowscy Conjgs ad Judicia Tblia
Pri Petricoviensi non admissa reposcid Mus Bojanowskii postq
subsecutam eod per Judicia reservationem Quoniam in interoga
torijs Mii Bojanowskii ad Cathegoriam reddendi de Bonis Mo
stowo Calculi et Cognitionis pretensionum Fundi punctum
sub Numero 20. apertum per Muum Bojanowskii Coemptio=
nem in nundinis pro Fundo Bo Mostowo Inventarior et coram
per ob Muum Bronowskii circa habitationem preapertor Bnor
Objectam ~~in se~~ interceptionem in se retinens appositum esse li
quet ad quod punctum in anteriori termino Inquisitio ducta
palpatus, proinde punctum sub Nro 6. in Interogatorijs Mii Bo
janowskii ad Cathegoriam pretensa extraditionis rei ~~non~~ nunc
comparatis id ipsum Complectens totaliter excludendum quae autem
punctum sub Numero 7mo tantum ad Objectam Inventarior et
rei Mii Bojanowskii proprior per Dnicos Mostovianas in
ter se factam adjunctionem meliorandum et conformandum
Judicia Condlia praecipuum apellant Mii Bojanowscy Con
jugs ad Judicia Tblia Pri Petricoviensi non admissa tandem
meliorandi Mii Bojanowskii Patrocinans punctum sub Numero
septimo positum ideo Mum Bojanowskii satisfecisse Judicia
Condlia advenerunt Decernendi ut etiam Dnicos Mo
stovianae hac in ~~re~~ Cathegoria pretensa per Mum Bojano
wskii extraditionis rei in reprobationem Interogatoria sua
Consenbant ~~et requisitos~~ subscribant, Testes adnotent ibi
et Mus Bojanowskium Conjgibus Communicent id q in instanti
conscribserunt Interogatoria Dnicos Mostovianae ad Mos
Bojanowskii Communicarunt utroq vero partes Seriem Testium
suor in Interogatorijs adjunxerunt et licid invicem sui Testium
Mus Bojanowskii in Interogatorijs a parte sui Consensus Jo-
annem Kijasiak et Albertum Szewc de Bonis Mostowo per
se appellatos gratia cujusdi ab Eisq Testimonij nomina

ad

nominatos per Successores Mostovianas una cum alijs subscribendos et statuendos concludit cum vero eaeq Successores pr hosce Lsos Joannem Kijasiak et Albertum Szewc ab Annis Aliquot Virtute Transactionum inter easdem subsecutarum per Mcum Kobylnicki ad Alia sui Bona Kobylnicki hereditate transductos et in ibidem locatos mansisse nullatenus vero Citatione pro Trno Anterioris Condnis a prte Mci Bojanowski edita et ad Bona tantum Mostowo exportata preventos esse narrant ideo impossibilitatem statutionem eorumq Testium per se subsequentem inferunt ex quo et pretensam illorum subscriptionem Disputant propterea Judicia Condrlia prehabita ratione Conclusae nexu Trni adcitatorij per Mcum Bojanowski Testium de Bonis Mostowo et Gnoyno Statutionis Methodo Informationis Judicorum utrum specificati Testes in Bonis Mostowo vel Gnoyno reperiuntur expuncto q Trno sint in ibidem preventi Catherva Subditorum de Bonis Mostowo pro subsequenda eorum indagatione convocare et statuere mandant idq in instanti Moverunt Mci Bojanowscy ad Judicia Tblia Rni Petniovien non admissa ex qua Catherva Subditorum Bonorum Mostowo principalium et Krzywki Boski attingentium per Judicia sua Condescensorialia indagatione excepta, si quidem plane probatur post intercessam Bonorum inter Successores Mostovianas ex divisionem subsecutamq Schedae medietatis Bonorum Mostowa et Krzywki utraq divisorio Mcae Dorothea de Mostowskie Kobylnicki cessa pro re Illris Mci Zorawski Comparentis abresignationem per Mcos Fortunatum Kobylnicki et Dorothea Mostowska Conges Subdapiferos Vissogrodien Lsos Joannem Kijasiak de Bonis Krzywki boski et Albertum Szewc de Bonis Mostowo nativo subditos pro se exceptos jam ab Annis sex actum hunc precedenter ad Bona sua maritalia Kobylnicki distinctam a Bonis Mostovianis identitatem in se retinentia transductos in ibidem locatos hucusq in dictis Bonis Kobylnicki incessanter mansisse ex eo quoq nullatenus Trno

Anno

738

Anno currenti hic ad Bona Mostowo exportato in Bo-
nis Mostovienses praeventos extitisse propterea Illtribus
Mcis Jezewskie et Zorawskie Congibus Possessioni Bonorum
Mostovianorum insistentibus a praetensa statuitione Lsorum
Joannis Kijasiak et Alberti Szewe plenarie eliberatis
cum Mcus Bojanowski hosce subditos pro oculatis
Testibus reputat Negotiumque suum hac in Cathe-
goria praesertim per Eosque Testes plane enucleandum
et Eviniendum firmiter allegat, Mcus vero Kobyl-
nicki Bonorum Kobylnicki in quibus Expuncti Testes
ab aliquot Annis locati hucusque exstant nullam
Notitiam de Termino adcitatorio ad Bona Mosto-
wo exportato habuisse nec specifice pro statuitione
subditorum suorum in Bonis Kobylnicki manenti se
Conventum esse docet, ideo Judicia Condrlia
expuncto Trno adcitatorio, ad Conclusam Sta-
tuitionem Lsiosorum Joannis Kijasiak et Alberti
Szewe tanquam ex nunc Bonorum Kobylnicki sub-
ditorum haud sese referri posse declarato, Mcum Ko-
bylnicki nonnisi pro Trno ex Limitatio incidendo
infraspecificando respectu horum Testium statuitionis
per Mcum Bojanowski Consone Legi ~~per Mcum~~
adcitandum habere volunt, Serie quoque Testium
in Interrogatorijs ab utraque prte nominatorum per
hasce prtes in sequenti Trno subscribi declarata, ob
venienti praemissa legali ratione ulteriorem Causae
praesenti discussionem Judicijs Condrlibus ad prae-
sens difficultanti, Actum praesenti Condescen-
sionis ad Diem Decimam Sextam mensis

Augusti

Augusti Anno Currenti Venturam unu omni Rigore et Vigore Decri ex quo presens fundata Jurisdictio Judicia Condrlia Limitant Conservando Partibus Comparentibus et per Partes si Voluerint Adcitandis Trnum suis loram Judicijs vel alijs ad prescriptum Decri Trblij Conducendis et Condescensuris in illa Die Comparendi Paratum peremptorium Inquisitiones tam in Anteriori Condnis Trno eductas per "per Successores Mortarianas" Mucum Bojanowski, ut supra repositas et per Judicia resigillatas qm et nunc expeditas per Judicia Condrlia Obsigillatas tum et Interrogatoria ad Cathegoriam rer Comparata Manibus Judiciorum authorisata prtibus Judicia extradunt adque Interrogatoria post subscriptionem Testium in sequenti Trno Inquisitionem expedienae integramq Causam ad prescriptum Decri Tribunalilij Dividendam arbitrantur.

Petrus Rudowski Cameranus Terrae et Commissionis Civiliter bellicae Commissarius Pltus Plocen

Officium Praesens Cenae Capitli Plocen ad Oblationem Pri Francisci Dramirski Decrum Condrle in Bonis Infirmis Nominanae Inter Partes Infraccaranae per Officia Camerlia Trnae Infra expressa platim manuq Officij Cmrlis Trnis Plocen Subscriptum Reproducere ad Acticanae Actisq Presens Ingrossanae Suscepit in Tenore Sequenti = Inseratur Orgle Ejusdem Decri Circa Acta Presens est Relictum.

~~In Cro Plocen Fra 4ta post Festum S. Petri in vinculis gesta Sedit die 6ta Mensis Augusti A.D. 1790~~

In Cro Plocen Fra 4ta post Festum Sancti Petri in vinculis gesta Sedit die 4ta Mensis Augusti A.D. 1790

440

#

In Castro Florensi Ipso Die Festi Transfigurationis Christi
Domini scilicet Die Sexta Mensis Augusti Ab Domini 1790mo



Actum in Fundo Bonor. Dobrenice minor et major Feria Tertia post Festum Sancti Petri in Vinculis proxima Scilicet Die tertia mensis Augusti Anno Domini 1790. Idque in Termino Condescensionis Partibus per avisationem determinato in praesentia Generosorum Jacobi Ligowski Bobrownicensis Bartholomaei Gutowski Plocensis Burgae Castrensis Francisci Zaleski ac aliorum ad actum praesens Congregatorum nec non Ministerialis Kmi Glis Providi Casimiri Traczyk de Mochowo authentici et Juroti actum praesens Acclamantis et Eidem Adstantis.

Officium infrasubscriptum Burgrabiale Castrense Plocensis Cendrle insistendo Decreto Judicij Officij Crnae Plocensis die Decimanona mensis Julij Anno labenti Inter Gnosos Thomam Patruum Jacobum et Stanislaum Filiastros Dzięgielewskie Actt. ab una et Gnosos Mariannam de Rosciszewskie ob Gnosi Stanislai Dzięgielewski Relictam Contem Viduam Stanislaum Casimirum Simonem Annam et Mariannam Dzięgielewskie tum Agnethem de Smiechowskie primi Ob Gnosi Laurentij Dzięgielewski Secundi ad praesens voti Gsi Andreae Gaminski Contem alias Invicem Conges Victricum et Matrem Mariannam

Gnosi

Gnosi Mathei Pezyrski Contem seu invicem Conges
Josephanam et Petrunelam Virgines Innuptas itid
Driegielewskie Privignas et Filias Cito parte
ab Altera lato quo mediante Condescensio Judi-
cij, aut Officij Burgae ad Fundum supra
scriptor Bonor cum potestate transferendae
Jurisdictionis de Bonis ad Bona Captato
tempore facta tempestiva Avisatione mutua
Partium sumptu Conducendor est adinventa
cui Judicio seu officio Burgae unius absen-
tia non obstante Conducendo Condescensuro
Sortes in Bonis Dobrenice Minor et Major
Sittas tam post Ob Gnosum Sigismundum
Driegielewski Acto Patruum et Avum
quam post Parentes in Acto Devolutas ex
Dividendi Contenta Anterioris Decri in toto
exequendi Causamq pscne pro justo et aequo
nihil intactum et irresolutum relinquendo fini-
liter decidendi disjudicandi et moderandi, data
est potestas, Eidemq Judicio seu officio Burgae
Decisioni Partes ut Pareant et acquiescant ac judicato
obediant sub Poena bannionis illo in Trno Conde-
scensionis super Parte Contraveniente Publicanda
sunt obstricta Partibusq pro eod Condnis
Trno, quem voluerint et quos negotium poposcerit
adcitare adcitatis sub simili quo supra rigore
Comparere et judicatum pati est praecomissum
alias Decro eod pmissa Jurius in se disserente

ad Fundu

ad Fundum Supraseror Bonor abisatis per prius
Partibus Condescendit ibidemq Condescendendo
Jurisdictionem Suam Officiosam praecustodita
prius Pace et Securitate Publica Circa Actus
officiosos Servari solita voce Ministerialis in
Actu expressi Fundavit qua fundata Partes ad
inscribendam Comparitionem Eidem Mli acclamare
demandavit, quibus acclamatis, et quidem
Gnosis Thoma Patruo Jacobo et Stanislao Filia-
stris Dzięgielewskie Actoribus per Eosdem Gnos
Thomam Patruum et Jacobum Filiastrum Dzię-
gielewskie suis et Gnosi Stanislai Dzięgielew-
ski Filiastri et Fratris sui nmedq pltes Gnosis
Marianna de Rosciszewskie Olim Gsi Stanislai
Dzięgielewski Relicta Conte Vidua Matre Stani-
slao Casimiro, Simone Anna et Marianna
Filijs et Filiabus Dzięgielewskie Cilt per eandem
Matrem suo et Filior ac Filiar nme Pltes Gnosis
Agnethe de Smiechowskie primi Olim Gnosi Lauren-
tij Dzięgielewski Secundi ad praesens voti Gnosi
Andree Guminski Conte Alias in vicem Congibus
Victrico et Matre Marianna Gnosi Mathaei
Pęszynski Conte Alias in vicem Congibus Josepha
et Petronella Virginibus innuptis itidem Dzięgie-
lewskie Cilt per Gnosum Andream Guminski suo
et Supraseror Cilt nme Pltes Comparene et secum
Judlter Controvertene quar Partium Controversijs
inductis exauditis Quoniam in anteriori Condnis

Trnd

Tmo hic in Fundo Bonor Dobrenice Die prima
mensis Julij Anno labens agitata Partes repositis
et comportatis Documentis Eisdeque Comprobatis
ut pote Anno 1760. in Cro Plerensi in Vigilia
Festi Sancti Bartholomaei Apostoli per Gsum
Adamum Withowski Olim Casimiri Filium Cum
Olim Gnosa Anna Kaminska procreatum Olim
vero Gnosa Eva Withowska Olim Gsi Joannis
Driegielewski Conti Steriliter decessa Fratrem
Germanum in Rem Gnosor Mathiae et Casimiri
Olim Stanislai Filior Patruor tum Laurentij et
Stanislai Olim Alberti Filior Filiastror Driegie
lewskich pdicti quondam Gnosi Joannis Drie
gielewski Steriliter decessi Fratrum Patruelium
et Filiastror de Summa Octingentor Flor Pol
Albae argenteae sine procento monetae per supra
scriptum Olim Gsum Joannem Driegielewski pfatae
Olim Gsae Evae Withowska Conti suae in omni
Dotis post ipsam levati in Bonis Dobrenice
Minor et major inscra, quietatione recognita
jam vero per partem Olim anno 1688 Die
Vigesima quarta mensis Junij Inter Gnosos Joan
nem Driegielewski Patruum ex una et Gsum
Sigismundum Driegielewski in Filiastrum Pte ex altera, Com
planatione Conscra, qua idem Gsus Joannes Drie
gielewski Sortes duas Gnoso Sigismundo Driegie
lewski in Summa Trecentor Flor pol obligat

1699

1699.no Die Vigesima tertia Julij Contractu intuitu
Obligationis medietatis Sortium in Bonis Psene
Sitis in Summa Quadringentorum Florenorum Polonicorum inter
eosdem quos supra confecto, Item 1720. Anno Die
Vigesima novembris in Dobrenice per Gros Flori-
anum et Evam Zielinskie in Rem Gnosi-
Alberti Dzięgielewski de quota Octuaginta unius
Tynę Quietationes manuali data; Anno 1722.
Die Vigesima quarta mensis Martij in Bonis
Dobrenice major, Quietatione per Joannem Zemmer in Rem
Cujus supra de quota Viginti septem Tynę et Sexta-
rij unius exhibita 1723.tio in Cro Plocensi in Trinis
Querelarum Feria Secunda intra Octavas Festi Sacra-
tissimi Corporis Christi Domini Inter Nobilem
Jacobum Dzięgielewski Actorem et Nobilem Adal-
bertum Dzięgielewski Citatum Decreto prolato quo
mediante Emundando Possessionem ab Actore pro
Re Citati Solutio Summae Ducentorum Florenorum Polonicorum
per Obligatum Nobilem Sigismundum Dzięgielewski debite
cum provisione ad Summam Sexaginta Tynę
Composita est injuncta. 1727.mo Ibidem Feria Sexta
ante Festum Sancti Thomae Apostoli Maratione per
Nobilem Joannem Dzięgielewski Conventum Nobilem Albertum
Dzięgielewski Patruum suum Respectu Possidendo
Substantiam post Obligatum Sigismundum
Dzięgielewski derelictam interposita 1729.no Ibidem Tra-
ctatu ad Solutionem Onerum per Obligatum Nobilem Sigismundum Dzięgielewski
Contractorum Coactionis Manifestantis

quarta

quarta post Festum Divisionis Sanctor Apostolor
Cessione super Summam per Ob Nblem Sigi-
smundum Dzięgielewski Ob Nbli Jacobo Dzię-
gielewski Inseram, et per Eund Nblem Jacobum
in Rem Nblis Joannis Pęski Transfusam per
predictum Nblem Pęski in Rem Nblis Alberti
Dzięgielewski Recognita 1730me in Płocho in Trmis
Tribus fra secunda in Crastino Festi Visitati-
onis Gloriosissimae Virginis Mariae per Nblem
Albertum Dzięgielewski Ob Stanislai Filium
in Rem Nblis Mariannae Kotarska Contis suae
super Summam Ducentor Flor Pol inscri-
ptione super Bonis Dobrenice Parva facta
eod Anno et Actu Ibid Quietatione de Sum-
ma Ducentor flor pol per Nblem Joannem
Pęski in Rem Nblis Alberti Dzięgielewski
Subsecuta 1757m in Sieprc in Trmis Tribus
Feria tertia Ante Festum Sancti Martini
Pontificis Maatione per Nblem Stanislaum
Dzięgielewski Ob Alberti Filium Ob vero
Sigismundi Dzięgielewski Filiastrum suo et
Gnosor Mathiae Casimiri Patrui ac Laurentij
Fratrum Germanor Dzięgielewskich nne conc
Grum Albertum Kowalewski et Catharinam
Kotarska Primi Ob Nblis Joannis Dzięgie-
lewski secundi adprasens vobi invicem Conges Vi-
tricum et Matrem ac Josepham Dzięgielewska Pri-

vignar

Pinignam et Filiam Respectu Vindicationis Summae Trecentor Triginta Flor in obligationem Sortis Bonor Dobrenice exposita illata tum Quietatione Manuali in Dobrenice Die Vigesima Septima Martij Anno 1758.vo per Gsum Casimirum Dzięgielewski in Rem Gnosor Stanislai et Laurentij Dzięgielewskich Ob Alberti Filior Filiastror Suor de Aedificijs post Parentem derelictis data Ad extremum Maatione Coram Actis Rer Plocene Die Decima nona mene Junij Anno 1788.vo per Gnosos Thomam Patruum et Jacobum Filiastrum Dzięgielewskie Suis et Gnosi Stanislai Dzięgielewski Filiastri et Fratris sui nnibus cone suprascros Gnosos Dzięgielewskie Modernos Citt Respectu vindicationis Sortis post toties dictum Ob Nblem Sigismundum Dzięgielewski Derelictae equaliter Concernene cum dando Calculo ac in alijs Circumstantijs manifestatione interposita, non solum Competentiam Actoratus et actionis verum etiam Genealogiam in qua a Stanislao Dzięgielewski in Capite posito Sigismundum, Albertum, Mathiam et Casimirum Processisse Sigismundum Sterilibus fatis decessisse ob Alberto vero Stanislaum et Laurentium, a Stanislao Similiter Stanislaum Simonem Annam Mariannam a Lurentio Mariannam Gnosi Mathaei Pszczyński Contem Josephum et Petronellam Virgines innuptas modernos Citts a Mathia vero Valentinum Paulum et Joannem a Valentino Jacobum et Stanislaum modernos

actu derivasse Paulum vero et Joannem in Sterilitate demor-
tuos esse nec non a Casimiro Thomam modernum actu
Dzięgielewskie devenisse probarunt solummodo ex re diffi-
cilis adinveniendae Sortis, in Bonis praeter Sillae acci-
per Partem Citatam possessae et per actu praetensae
Officium suum ad Judicium plenum pro capessenda Regula, in
Ordine exdivisionis in trina Capita aequaliter Sortium
Causa erat Remissa, in Ordine cujus exdivisionis perficien-
dae Iterata Condescensio Officij praesens est assignata Ideo
Officium Exequendo Regulam Decreti ex quo praesens per-
agitur actus ad hanc exdivisionem tam arcarum
quam Campor et hortor accessit, circaque Revisionem
arcar Quoniam Trinae arcae Reperiuntur, ex Aedificijsque
testante quietatione in Dobrenice Die 27 mensis Mar-
tij Anno 1758vo per Gsum Casimirum Dzięgie-
lewski moderni actu Parentem in Rem Ob Gsos
Stanislai et Laurentij Dzięgielewskich modernor
Cit Similiter Parentum Data satisfactus id Gnosus
Thomas Dzięgielewski Videtur. Ideo Officium unam
cuique Capiti arcam applicando et in primis Successores
Ob Gnosi Alberti Dzięgielewski uti ex Capite natu majo-
ri procedentem Circa arcam, in qua Aedificium antiquum
extat a Septemtrione jacens in latum Perticas novem
et unum Cubitum mensurae Anglicae in longum vero Qua-
draginta Sex in se Continens Gsos vero Jacobum et
Stanislaum Dzięgielewskie circa alteram arcam itidem
a Septemtrione in latum Perticis Sex et quarta Parte in
longum vero prout et prima se extendens jam vero Gsum
Thomam Dzięgielewski Ob Casimiri Filium uti ex Capite Sa-

tis

Fratris natu minoris derivanda Circa tertiam aream vacu
am, a meridie in latum perticas octo in longum vero
put se cum agro, ad Agros Capitales pertendit perpetu
is temporibus Conservandos esse vult ac declarat. Quia vero tam
tertia Area non tam Utilis Glebae quam priores quam et me
dia Gnosis Stanislao et Jacobo Cessa minor priori esse cernitur
ideo in bonificationem: et quidem Gnoso Thomae Dzięgielew
ski hortus extra aedificium Gnos Czachorowskich cum prato
in latum perticas quinque in longum vero put se ad granicam
Mochowska pertendit jam vero Gis Jacobo et Stanislao quo
ta Sexaginta Florenorum Pol addantur, ad cujus quotae Solutionem
Successores ~~Ob~~ G. Alberti Dzięgielewski in infrascripto Termino ob
stringuntur, peracta itaque ex divisione arearum ad conscriptio
nem et ex divisionem Similiter, ~~et conscriptionem~~ agrorum
et pratorum se contulit, cujus Conscriptionis Polonico idioma
te Tenor Sequitur talis Odewsi idąc Dobrenic mieyszych
Pole Jarzynne w Przeczach od Drogi do wezgłowiow ciągną
cesie Pierwsza Pluska między miedzami iedney strony Do
brenieczyzny od Polnia a od Polnocy Czachorowizny zawie
raiąca w sobie Prętow cztery łokci trzy wszerz wedłuz zas
iaksię rozciąga Druga Pluska w tychże Przeczach między
miedzami iako wyżey zawiera w sobie wszerz Prętow Pięć
item trzecia Pluska między miedzami iako wyżey zawieraią
ca w sobie Prętow pięć. Item Pluska Prętow Dwa między
Gruntami od Polnia Smolenskich a od Polnocy Dobrenieczyzny
Item Pluska Prętow Pięć między miedzami iako wyżey. Item
Pluska Prętow dwa między miedzami iako wyżey. Item Prętow
dwa między miedzami Dobrenieczyzny Item na Wezgłowiach
Staiem przy Przeczach Prętow dwa łokci Sześć, w Polu Jarzyn
nym od Wezgłowni do Granicy Przyboiewskiey ciągnącego się
od tego ~~wezgłowni~~ Lasu zaczynaiąc Pluska Prętow trzy wszerz między

miedzami Czachorowizny y Dobrenieczyzny. Item daley Pluska Prętow
Osm Item Pluska przechodząca przez Łąkę między miedzami Dobre
nieczyzny Prętow dwa wsze wzdłuż sas iakie ciągnie Item Plu
ska iak pierwsza ciągnąca się między miedzami Czachorowizny
y Dobrenieczyzny Prętow Pięć łokci cztery. Item Prętow
trzy łokcie iedem między Grontami Dobrenieczyzny Item
Pluska Prętow trzy łokci cztery między grontami Dobrenie
czyzny y Czachorowizny Item Prętow trzy łokci trzy od Połnia
a od Połnocy z Drugiey strony Łąki Prętow trzy łokci cztery
y Puł, także y ta Łąka. Item od zachodu od łąki Prętow dwa
między miedzami od wschodu Smolenskich a od Zachodu Imć
Pana Karola Czachorowskiego Item od Połnia Prętow dwa
łokci dwa Item Prętow trzy łokci trzy od Połnia między
grontami od wschodu Czachorowizny y od Zachodu tegoż Item
Pręt ieden łokci Sześć y puł od wschodu Rogaskiego a od Za
chodu Czachorowizny przechodzi przez łąkę. Item Prętow dwa
Cwierci trzy iako wyżey ciągnąc się między miedziami od
wschodu Czachorowizny a od zachodu Kotarszczyzna Item Plu
ska Prętow trzy przechodzi, od Pola ugorowego do wezgłowni
przez drogę Kotarską między miedzami od wschodu Sulkowszczy
zny, od Zachodu Czachorowizny Item Pluska ciągnie się iako
wyżey Prętow dwa łokci Pięć y puł, między miedzami od wscho
du Zglenickiego od Zachodu Kotarskich Item daley przy We
zgłowiach przy Wsi Dobrenic wielkich Prętow trzy Item
pod Niwami na Pruczu, Prętow dwa między miedzami od
Połnia Rogaskiego a od Połnocy Dobrenickiego Item Prętow
Sześć między miedzami od Połnia Czachorowskiego od Połnocy
Kotarskiego Item Prętow dwa między miedzami Rogaskiego
y Czachorowskiego Pole Ozimne na Dobrenicach tychże
pod Sulkowo Jusionki pierwsza Pluska odewsi zawieraiąca
w sobie Prętow Osm Łokci Cztery a zaczynaiąca się od Drogi do Wsi

idącey

idącey od Przyboiewa ciągnącasię do Granicy Jasionkow
druga Pluska wtymże Polu zawieraiąca wsobie Prętow dwa
łokci dwa Cwierci Dwie, między miedzami Dobrenieczyzny Item
Jary ieden Pręt ieden między miedzami iako wyżey Item Pluska
między miedzami od Południa Sulkowszczyzny a od Połnocy Czacho
rowizny Prętow Osm łokci dwa Item Pluska Prętow Pięć
łokci dwa między miedzami Dobrenieczyzny i Czachorowizny
Item Pluska między miedzami iako wyżey Prętow dwa łokci
Siedm Item Pluska Prętow trzy łokcie ieden od Wezgłowni
Prosto Siedlisko pierwsze Plusa do Granicy Machowskiey
ciągnącasię Prętow Sześć wsen wsobie zawieraiąca między
miedzami Pęskiego y Dobrenickiego Item Pluska Prętow trzy
łokci cztery między miedzami iako wyżey. Pole Ugorowe
pod Dobrenice Wielkie idąc od Wsi Drogą ku Wielkim
Dobrenicom nayprzod Przez zaczynaiącysię od Wsi ciągną
cysię do Wezgłowia Prętow Pięć łokcie ieden między mie
dzami Czachorowizny od Połnocy a Dobrenieczyzny od Południa
Przytym Przeciw Wezgłowia Prętow trzy łokci Pięć wzdłuż iak
się ciągnie Item daley idąc Drogą do Dobrenic Wielkich
Prętow dwa między miedzami od Wschodu Dobrenieczyzny od
Zachodu Czachorowizny od Drogi Gruntow wzdłuż od Wsi
idących. Item Pluska Prętow cztery łokci Siedm między mie
dzami iako wyżey Item Pole podłużne do tychże Przecow cią
gnącesię od Dobrenic wielkich Primo od Rykow Prętow trzy
Item Połwłoczek Pręt ieden łokci pięć y pół między miedzami
iako wyżey Item Połwłoczek Prętow dwa między miedzami Cza
chorowizny Item Pluska Prętow dwa łokci cztery y pół między
miedzami iako wyżey Daley grunta od samey Wsi do Dobrenic wiel

Wielkich ciągnącasię naypnod Połwłoczek Pręt ieden łokci trzy y ćwierć
przy Wezgłowni y Przeczach Item Płuska Prętow dwa łokci
odewsi Staiem iednym Prętow pięć łokci trzy między miedzami
Dobrenieczyzny Item naprzeciwko tey Płuski Pręt ieden ciągną-
cy się do Dobrenic wielkich między miedzami od Południa
Rogaszczyzny od Połnocy Dobrenieczyzny Item grunta od gra-
nicy mochowskiey przez Drogę z Wsi wychodzącą do gruntow
w Podłuż do Dobrenic wielkich ciągnącasię a naypnod Płuska
zaczynaiącasię odewsi Prętow trzy łokci dwa wszerz między mie-
dzami Czachorowizny y Dobrenieczyzny Item Pręt ieden między
miedzami iako wyżey Item Prętow Sześć łokci Sześć y pół mię-
dzy miedzami iako wyżey Item Płuska Prętow trzy łokci Sześć
y pół między miedzami Dobrenieczyzny po Drogę tylko uci-
nasię Item Płuska Prętow dwa y przez Drogę ciągnącasię
między miedzami od wschodu Czachorowizny od Zachodu Roga-
szczyzny Item Płuska Prętow trzy łokci trzy przechodząca przez
Drogę między miedzami od wschodu Sułkowszczyzny od Zacho-
du Dobrenieczyzny Item Prętow cztery łokci dwa między miedzami
Dobrenieczyzny Item Prętow dwa między miedzami iako wyżey
Item Płuska Prętow dwa między miedzami Czachorowizny
Item Płuska Prętow dwa łokci dwa między miedzami od
wschodu Kotarszczyzny od Zachodu Czachorowizny Item Prę-
tow dwa łokci trzy między miedzami od wschodu Rogawskie-
go od Zachodu Dobrenieczyzny Item Pręt ieden łokci cztery
y pół prosto Wsi Dobrenic wielkich między miedzami od
wschodu Dobrenieczyzny od Zachodu Czachorowizny Item Płu-
ska prętow cztery łokci trzy i pół za wsią Dobrenic Wiel-
kich między miedzami Dobrenieczyzny y Czachorowizny Item
płuska dalej idąc za wsią prętow trzy łokci cztery przy wezgło-

Wezgłowiach ciągnącasię do granicy zabickiey Item w Przeczach
ku Granicy Zabickiey Pluski dwie iedna dwa a druga trzy
Pręty w sobie zawieraiące między miedzami Dobrenieczyzny
y Czachorowiczny Item Prosto Granicy Zołnynka Pluska
Prętow trzy łokci cztery między miedzami od Połnocy Sulkowszczy
zny a od Południa Dobrenieczyzny Item Otłog prosto wieś Dobre
nie wielkich do Granicy Zołnynka Prętow Siedm łokci cztery
w Pasnikach Item w Przeczach ciągnących się do Boru Borzew
skiego Pluska Prętow dwa między miedzami Rogawskiego y
Czachorowskiego Item druga Pluska Prętow trzy ciągniesię iako
wyżey między miedzami Zglenickiego y Kotarskiego Item Pluska
Prętow dwa ciągniesię iako wyżey między miedzami Czachorow
skiego Item Prętow cztery od wschodu Czachorowskiego od Zacho
du Sulkowszczyzny Item Pręt ieden łokci cztery między miedzami
Rogawskiego y Dobrenickiego. Polko ugorowe nazwane
Wierzbowiec pod Sulkowo Błony zaczynaiąc od Sulkowa
Błonow Pluska Prętow Dziesięć łokci Sześć Cwierci dwie
Item druga Pluska przy lessie Prętow dwa łokci Sześć wsze
wzdłuż zas iaksię wszystkie te Płoski z Łąkami y Lassami
od Granic do Granic rozciągaią Adimplata Similiter et con
scriptione agrorum Pratorum eorundemque dismensuratione hosce
agros et Prata, tam Supra exarata quam ubilibet reperibilia
in quolibet divisorio in Trina Capita dispartiendo et quidem
per Successores Ott G. Alberti Dzięgielewski ab Origente et
Meridie G. Thomam Dzięgielewski Ott Casimiri Filium
ab occasu et Septemtrione Gnosos vero Jacobum et Stani
slaum in Medio perpetuis temporibus aequaliter una cum
Sylvis et pascuis possidendos indigitat prout et ad praesens in
haec possessione easdem Prtes reliquit Duo vero refert pretensum
per Prtem Actt a parte Citt Calculum Siquidem in Anteriori

coordi

Condnis trnu Prtes utraq non totaliter Sortem post Ott Gnum
Sigismundum Dzięgielewski derelictam per Prtem Citt verum
in Prte et per Prtem Actt se abinvicem possedisse agnove
runt ex Documentisq supra de actu exaratis Comperitur Ott
Nblem Sigismundum Dzięgielewski ab Ott N. Jacobo Dzięgie
lewski Summam Ducentor Flor Pott albae argentea Sine
pcenti Monetae contraxisse, et eundem Summam actis Crenae
Rocenae fra quarta ante Festum Sanctae Mariae Magdalenae in An
no 1701. inscripsisse hancceq Summam: in post Decretti
Jud Crenae Rocenae fra Secunda intra octavas Festi Sacratissimi
Corporis Christi Domini Anno 1723.to a N. Alberto Dzię
gielewski pro re ejusd N. Jacobi Dzięgielewski emendando
Sortem Ott N. Sigismundi una cum pcisione ad Summam
Sexaginta Tyrae reducti adjudicatam esse posteriori vero tem
pore eisd actis Crenae Rocenae fra quarta post Festum divi
sionis Sanctor Apostolor Anno 1729. in Virtute cessio
nis ~~coram ejusd actis quibus supra~~ ab eod N. Jacobo Dzię
gielewski per N. Joannem Pęski ~~habita~~ fra ~~quarta~~ ~~Sexta~~
post Festum Nativitatis Sancti Joannis Baptistae Anno
1727.no coram ejusd quibus supra actis Subsecutae per eundem
N. ~~Joannem~~ Joannem Pęski in Idem N. Alberti Dzięgielewski trans
fusam cum omni jure suo extasse. in virtuteq supraseror
Documentor in Summa pmissa Sortem post Olim N. Sigi
smundum Dzięgielewski derelictam Succores ejusd Ott N.
Alberti Dzięgielewski Ott Stanislai Filiosu possedisse pro
batur. iidq Succores a pcisione Gnosiq Thomas Patruus Jacobus
et Stanislaus Filiastri Dzięgielewscy a pretenso Calculo Judi
cialiter recesserunt et intuitu pmissor amicabiliter se compo
suerunt ideo Officium eidem compositioni Prtium adhaerendo te
a pcisione quam et calculo ~~[illegible]~~ Prtes liberas facit et pnuntia
et Decernit quatenus ex vi Suprascrae Cessionis binas portion
ejusd Summae Ducentor Sexaginta Tyrae quemq Tyrae Triginta

Octo Grossis numerando GG. Thomas Patruus Jacobus et Stanislaus Filiastri Dzięgielewscy Successoribus ad G. Alberti Dzięgielewskiej tumquoque iidem Successores Gsis Jacobo et Stanislao Dzięgielewskim in vim additamenti quotam Sexaginta Florenorum Pol. Coram officio et Actis Crenensibus Plocensibus in et pro Secunda post Festum Omnium Sanctorum anno praesenti proxime incidenti sub poena Banionis in Casu Contraventionis circa Maonem faciendam publicanda solvant et realiter enumerent seu sibi ab invicem ex Summis a se poeniene detrucent, fumentum autem juxta antiquam Possessionem ex agris ac oleris exhortis salva collectio Partibus Reservatur Decreti praesentis Vigore Moverunt GG. Thomas Patruus Jacobus et Stanislaus Filiastri Dzięgielewscy ad Judicia Tribunalitia Rni Petricoviensis admissa Nempe modernis Cittis Paulus Sulkowski Burgr et Suscepta Crenensis Plus Plocensis Judex Condrlis Officio

Officium praesens Crenensis Capituli Plocensis ad Oblaonem G. Joannis Ostrowicki Decrum Condrle inter Ptes Infraexaranae in Bonis Inferius nominanae ~~[illegible]~~ per Officium ~~Cam~~ Burgr Crenensis Plocensis Prolatam Manuque Ejusdem Officij subscrum Reproducenae ad Acticanae Actisque praesentis Ingrossanae Suscepit in Tenore Sequenti Originale Ejusdem Decri circa Acta praesentis est relicta.

In Cro Plocensi fra 2da pridie F. Sancti Mathaei Apli scilicet Die Vigesima Mensis 7bris A.D. 1790.

1 GR. SR.

Officium infraserum Notariatus Crenz Capit. Plocen. certos facit
Ill. Mariannam de Zołtowskie od J. Alberti Lisowski RR. Viduam
Matrem Albertum et Joannem Filios tum Nicolaum Valentinum
et Stanislaum Fratres inter se Germanos Lisowskie ex Requisitio-
ne Ill. Mariannae de Bogdanskie od J. Martini Lisowski RR.
Matri Ignatij Leonis et Hyppolitti Fratrum Germanorum Lisowskich
Filiorum et Dei Judaj sui in Cro Plocen. Die Secunda Men-
sis Martij Ao 1789m inter supradictos Ill. Lisowskie prolati
existens requisitum ad bona in Deum Condescensoriali Determi-
nata. Bydorzyno Czacherowo et Lukoczyno sic Condescensum
declarat, Eiusdemque Condnis Terminum Diem Decimam
Octavam Maij Anno praesenti imminenti determinat Estote
igitur parati et Terminum Attentaturi Datum in
Zygoti Die Prima Mensis Maij Ao 1790.

J. Lempicki Notarius Crenz Plocen.

Officium praesens Crenz Capitulo Plocen. ad oblationem Gi Leonis Lisowski
Avisationem infraseram Actus Condnis inter Ptes inferius Spe-
cificanda per M. Notarium Crenz Plocen. datata manuq Ejus propria sub-
scripta reproducen. ad acticanda actisq praesenti ingrossanda Suscepit in
Tenore tali inseratur (Originale Ejus Circa acta est relictum

In Cro Plocen. Sabbato post Deam Jubilate proximo Scilicet Die 1ma
Mensis Maij Ao 1790

Inf. 128. 454 412

Actum in Fundo Bonorum Przeradz Magna Feria Secunda ante Fm Sancti Laurentij Martyris proxima Scilicet die Nona mensis Augusti Anno Domini millesimô Septingentesimô Nonagesimô. In praesentia Nobilium Jacobi Nadratowski Bernardi Parentis et Thomae filij Malewskich tum Mlis Rni Gnalis Provrdi Stanislai Kazmierski de Przeradz eaeq authentici et Jurati Actum praesenti acclamantis et eiaeq adstantis.

Officium infrascriptum insistendo Legibus Rni de Peragendis executionibus Sanctis tum Decro Castren Plocensi Cujus Tenor est talis. Actum in Cro Plocensi idq in determinio Judiciorum Cren Plocen Feria 5ta pt Fm Sancti Jacobi Apostoli proxima Scilicet die 29. mensis Julij Ao Domini 1790. Inter Gsum Josephum Dębski Actorem praeter: Gsos Burgrabios Officiales Cren Plocenses Cittos per G. Jacobum Unierzyski, Teneri Ptem Actoream docere ptem Cittam de Plenaria Convictione idq in instanti. Et quoniam Pars Actorea bina Decreta, primum quiaeq in Judicio Cren Plocen die Vigesima Septima mensis Aprilis Ao Dni 1789 praelatum quo mediante Summa Centum triginta Sex Floren Polo ac quota triginta quinque florenorum grossorum viginti Septem Polonorum necnon Luita Poena trium Marcarum Polo, Secundum vero in Terno Condnis in Fundo Bonorum Przeradz magna die 7ma Maij 1789 Ao Inter Gsos Andream Brzozowski et Josepham de Pawłowskie Congos abuna; et se Actorem praeter ab altera lato Cujus Oblata die 27. Maij Ao eaeq in Sciepre Judicijsq Tribus Plocen intercessit, quo Poena triplex Quatuordecem Marcarum Polo pro re Actorum Solvi demandata sunt, tum condemnationes binas Primam die Octava Junij, alteramvero die 3tia Augusti Utraeq Anno 1789 Circa Maones sup eisaeq Gsis Brzozowskie ratione non exolutionis quotarum ac Poenarum pro re Actorum adjudicatorum et quia quota Centum Septuaginta unius Florenorum grossorum Viginti Septem Polonorum ac Luitae Poenae trium Marcarum Polonorum tum Poenae triplicis Quatuordecem Marcarum Polonorum factorum obtentorum et publicatas, denique Relationem pro obtinenda Decro executivo per MRG Providum Simonem Trąbczeński de Szreńsko authum et Juratum ad Bona Przeradz Magna exportatum coramq Actis praesenti die duodecima Mensis Julij Ao praesenti recognitam reponit, taliterq de Sufficienti Processu Ptem Cittam docet. Judex itaq Parti Actoreae Jure vincenti experiri, Prosequi, procedere, respondere, et mox directe respondere mandat. In directa responsione, Statuit Quatenus

Gsi

Gśi Valentinus Skrzeszewski aut Joannes Szczepkowski Burgrabij Crō Płocen. ad primam actoris iure orientis requisitionem Decretig. Jdem exhibitionem rei mobilem ac Inventaria Citatæ propria, tam apud Gum Witowski in Boris Przedz Magna haseren, quam ubiq; reperibilem Supravscripte Quote Marcis ac toto et integro Processu correspondentes tradant et dimittant seu tradat et dimittat, quam Traditionem nemo sub Pœnis juxta resonantiam Legum descriptis impugnare audeat Quamata Decti Gventi vigore. ex actis Crō Capitli Plocen. Decanum Trzciński manuppria Lectum aun actis p Kostkowski Lo ac sigilli Castri illius. ad Bona ni actu expressa Condescendit Jurisdictionem suam voce Mtis ni actu expressi fundavit quasimdata Partes ad comparendum suo Coram Officio Mti acclamare minuit quoniterpo Gmi Dębski pnter de vivendo vigore Gmisertj Decti Patüt ab officio seu Traditionem de inventariis rebus Gśi andreæ Brzozowski Propnijs fieri et perarij. Cujus Affectationi Officium suum annuendo ad Peragendam Traditionem Accepit Cujus Polonico ideomate descripta Tenor sequitur ejusmodi. 1mo Koni Para ieden Kary lat Dwanaście mniey lub wiązey ma iący valoris Zł Pol Pięćdziesiąt Cztery Drugi gniady lat Pięć maiący valoris Zł Pol Dziewięćdziesiąt dziewięć. 2do Owce za Oszacowane. to iest Maciorek starych Pięć po Zł Pięć summa zanie Zł dwadzieścia Maciorek Ceytakowek Cztery podobnych taxy zanie Zł dwadzieścia Skopow Ceytakow Dwoch po Zł 5. Zł Pol dziewięć Skop Piątak ieden valoris Zł Siedm Jarlikow trzie po Zł iednym groszy piąt nawiąć wzrosi Zł Cztery groszy piętnaście, więc rzeczonych koni y owiec Jasa wiedno wynosi Zł Pol dwieście dziewięćnaście groszy Piętnaście 3tio Rzeczy w Przedzu w Domu Jpa Bernarda Malewskiego Młynik od Kawy nowiązny bez Kolby y wrzeszchenka valoris Zł. ieden Łyżek Blaszanych Pięć starych Złych valoris groszy pięć, Łyżek drewnianych starych dwie valoris groszy Jeden, Patelka żelazna stara tatara valoris groszy trzy. wędzidełka iedne żelazne valoris groszy trzy, para czapka Konskie valoris groszy trzy, Pilniczek valoris groszy pięć trzy ziie zgrzebło iedno stare valoris groszy pięć trzy Drewniana iedna valoris groszy piętnaście Korennicka zły grosz ieden, Szuppie groszy piętnaście, haczyk od Dwie groszy dwa kubek drewniany zły puł grosza, prawdow Cztery chowianych groszy Dwadzieścia cztery koszyk plecionych od nozy chowiany valoris Zł dwa koszyk od Pierząt noszenia groszy Dwanaście dzbanuszek polewanych ieden Groszy trzy, Kulbaka trzeci Gota tarlica zbybinkami pomazieni a Konwencyi Jm Pana Josefa Dębskiego Jpa Brzozowskiego własne będzie.

iednym.

iednym zerwanym niemaiące zdatna wszystek stany więc valonis Zł trzy, Dywana Starego Kawał valonis Zł ieden groszy piętnaście podwiązki frezane wnaczyńskich złych dwie poczciwsze, trzecia maleńka valonis Zł Pold dwa groszy piętnaście, Kawaty Zupanowe dwoie tatarskie bez poldw z kawatkami rękawic ieden kolonu Karmazynowego drugi granatowego Sukna w Saiecie, Kapota oliwkowa gerlickiego Sukna bez poldw y maią Kołnierz kawkowy, namaią co zdatne valonis Zł Pold dwa. Czapki Konfederatkii dwie iedna maia druga dwie z Siwemi barankami Staremi, wierzchami oliwkowego Sukna dobrze przechodzone valonis Zł Pold dwa, Czapeczka Kuzarowa Kobiecia kolonu niebieskiego valonis groszy trzy. Szlafmyc Starych bawełnianych złych dwie valonis groszy dwa Kierzenka od maszta wbicia bez wierzchierka groszy dwadzieścia Deska Czyli Stolik prosty bez Stalug groszy dwa, poniewchow niciannych para Starych złych valonis groszy trzy, przędzionek Lniany z Pacierzmią dziewięć valonis Zł Cztery groszy piętnaście przędzionko tkaniczne iedne valonis groszy dziesięć Krzyżyk valonis Zł ieden groszy piętnaście Woz Stary wszystky maiący to okucia potrzebowy valonis Zł dwa Kołka dębowa bez Dna groszy dwanaście, tuzek dwa Starych Valonis Zł ieden, Szkatułka z Okuciem cynkowania okucie zdzierżawione namaiąco zdatna zł ieden które rzeczy przez Jmść Pana Józefa Dębskiego do Iradyzyi podane są przez urząd Swoy otaxowane wedle Onych wartości za które Summa w Komput złożona wynosi Zł Pold dwa Dziesięć dziewięć, zakończywszy wtychże Dobrach niniejszą Iradyzyą na rekwizycyą tegoż Jmść Pana Dębskiego do Dobr Krzeżaw Urząd niniejszy, iuris dykcyą Swoią przenosi, awtych ze Dobrach Krzeżawach Wielmożnego Jmść Pana maiącą Mostowskiego Dziedzicznych dnia y Roku tegoż iako wyżey wpisanemu Panow Jakuba Zyliczyńskiego y Kazimierza także Zyliczyńskiego tudzież Opatrznego Walentego Jaźczaka z Zie

leny

z Zielony Woznego przysięgłego jurisdykcyi Swoiey, zafundowawszy rzeczy Jmć Pana Andrzeja Brzozowskiego ustawne Jmć Pani Dębskiemu zdawcy do taxy y Tradycyi dopełnienia zdrzyi nakazuie, które Jmć Pan Dębski zdrzył, iakoto Czapkę w Czarnem barankiem wierzchem pałowym Konfederatkę przechodzoną valoris Zł Pol dwa, Siekierę matą złą valoris Zł ieden groszy piętnaście, wiatka burego z Matem włożen wyprawnego nadszarpanego y naddartego valoris Zł Pol dwie więc, zaktore tradowane rzeczy w Dobrach Rzeczańskich wynosi kwota Zł Pol dwanaście groszy piętnaście wiadnie więc Summę złączywszy, iakoto zakonie y Crowe Summę Zł Pol dwieście dziewięćnaście groszy piętnaście, za rzeczy tak w Pradzie iako y Rzeczańskich zdrzyłe Czterdzieści ieden groszy piętnaście wypada Całkowitey Summy z Zatrzaskowanych rzeczy y Inwentarza Zł Pol dwieście sześćdziesiąt ieden, aze nad dopełnioną tradycyą więcey dla Jmć Dębskiego Summy należy się, iakoto trzie czternaście grzywien de Decreto Kondescendonyalnym przysądzone Zł Pol sześćdziesiąt siedm groszy sześć wynoszące, Kondemnata na Terminie dwoie Czternaście grzywien, to iest kwotę Zł Pol Czterdzieści Cztery groszy dwadzieścia cztery Czyniącą, Summa ozobnym Dekretem gwałtu Pocztu Zł Pol Sto siedmdziesiąt ieden groszy dwadzieścia siedem złotych trzema grzywien przysądzona za Oraz za Kondemnatę na Terminie podobnież dwoie Czternaście grzywien rachuiąc na Zł Grzywny reduktuiąc Zł Pol Czterdzieści cztery groszy dwadzieścia cztery wynosi awzat z tamtych Grzywnami Złotą y Summą namienioną Zł trzysta trzydzieści trzy groszy piętnaście Pol wypada, a Tradycya namieniona tylko Duriemanet sześćdziesiąt iednym Zł Pol iako wyżey obięta iest, y ieszcze zostaie w Summie Siedmdziesiąt dwoch Zł groszy piętnastu Pol dla Jmć Pana Józefa Dębskiego dopełnienie Tradycyi, więc ze w niemożności poszukania więcey ma

z tych

* a konfirmowały Jmć Pana Józefa Dębskiego ptć imion

iednym.

maiąt ku temu Jm Pana Andrzeja Brzozowskiego tey Sądowy fak
ąc Urzęd niemogący dopełnić nie może, przeto dopełnienie tey
Tradycyi w reszcie tego Roku 1711 Siedmiodziesiąt dwoch
groszy pietnaście do wolnego Czasu y Sposobności Urzędu
niniejszego przed Sobą lub innym Officialistą w Dekrecie
Executionis specyfikowanym dla Jm Pana Józefa Dębskiego
ostrego zmocą tychże wyżey Ingrossowanego Dekretu
pacta talimodo eius Traditione Offrd Nolle cosas Equos Oves
ac res supra expressas Jó Dębski Tradit dimittit, Salva
tamen ab acta Spatium Quatuor Septimanar Jno
andreo Brzozowski Si volverit rehabitione rerum dum Jno Dęb
ski Summam in qua Sunt tradita persolverit reservata potestate
Traditionis praesentis Vigore. Et hic sub inde Offrs Praesens Conci
derata p Dum Lucam Bromierski Ilmi Andr Dochi Lechowicz Praepositi
Lutcinensis famuli cum adhibitis Sibi alijs Personis tam Nobilitaris
Generis quam Plebea Conditionis cum Pallis ac bombarda longiori
actus ejusdem Traditionis in Bonis Praedd modo superius expresso
expediti invasione ibidem tumultus excitatione, Ministerialis Offrs cho
Circa traditionem adstantis edomo ubi traditio expedita fuit fortiter
et quodam exclamando Arcto interceptione, Partis videlicet Jói Dębski
lesione irrealium obrectione Comminationum et indecens verbor cum
ipsum p pallatione, taliq modo traditioni expedita praepeditione
causa Dum Bromierski cum ejus Complicibus nunc ignotis p ex
tendendis cum ipso Reis ad Judicia Cred Capitli Plocens primo q
et primos Terminos remittit Judicandum et Vindicationem ejusdem
Violentia de violatoribus Jó Dębski Quatenus dit.

Valentinus Joannes Strzeszewski Bl

Officium Praesens Cresc Capitli Plocens ad Solutio
nem q Josephi Dębski Tradicionem Inspiciendum
Vtei qui Offerens per Offrm Burgg Cresc Plocens
Expedit Manuq Ejusq Officij Subscriptum Reproducens
ad acticandq actus praes Inscribendo Suscepit in Scriptis
Sequens Jnsuper Orgte Praesens Tradicionis Actus

acta pene est Relicta.

In Cro Plocene 6 Feria Quinta in Crastino Festi Nttis B. V. Mariae Scilicet Die 9 Mense Septembris Anno Domini 1790mo

iednym.

Traditio.

129 964 415

Actum in Bonis Villæ Lag Ecclesiastica ante hortophorium Curiæ ibidem sitæ Die Vigesima tertia Mensis Septembris Anno Domini Millesimo, Septingentesimo, Nonagesimo. In præsentia Gnor Adami Bloch, Joannis Szumański tum Ministerialis Rmi Gnali providi autenthici et jurati Pauli Borzewicz de Borzewo Cmethonum ad Actum præsentem Coasumpti et eundem acclamatis.

Officium præsens executoriale Burgrabiale Castrense Plocen satisfaciendo Muneri officij sui, insistendoq legibus Regni de per agendis executionibus sancite vigore Decreti Tribunalis Rmi Petricovien seu Condemnationis Petricoviæ in Judicijs Ordinarijs Gnalibus Tribunalis Rmi, Sabbtho ante Festum Sancti Mathæi Apostoli et Evangelistæ proximo, scilicet Die decima Octava Mensis præsentis Septembris Anno currenti ex instantia Mci Joannis Gumowski Judicis Terris Pltus Plocen Actoris Super Illustri Magnifico Maximiliano Brunonæ Comite. Sieratkowski Castelano Plocen Ordinum Polonorum Equitæ et Gnoso Luca Brómirski ac alijs citatis in lucro cassationis quorumvis actuum intaminatum Honorem Actoris demigrantium injungendeq Eorundem ex Actis eliminationis, extractuum vero demandandæ combustionis, ratione multifarijs Manifestationibus et terminis varia objecta et circumscriptiones præseferentibus ejusq Actoris læsionis ac malegesti officij objectionis pro quo vis demerito seorsim adequatæ pœnalitatis super quolibet citato extensionis ac aliarum circumstantiarum processu Causæ latius expressarum obtentæ et Publicatæ in Fundum horumce Bonor in Actu contentorum condescendit, jurisdictionem suam voce Ministerialis in Actu expressi promulgatam fundavit, qua fundata partes ad comparendum suo coram Officio Eidem Mti acclamare injunxit. Ad Cujus acclamationem Gnosus Adamus Bloch

Nomine

Nomine partis Actoreæ suo coram Officio pnaliter comparens exhibito suprascripto Decreto penæ Banitionis petiit ab eodem officio suo de Bonis suprascriptorum citatorum fortem finalem et indilatam executionem seu traditionem Bonorum peragi. Quoniam vero una condemnatio plenariam convictionem ad tradenda Bona stabilire nequit, ideo Officium præsens Burgrabiale Castrenę Plocenę executoriale ne cuipiam partium inferatur damnum causam præsentem cum toto Ejus Effectu, ac partibus ipsis ad Judicium Tribunalitium Rni Petricovienę unde emersit, pro resolutione remisit, remittitq præsentibus, conservando Partibus utrisq terminum in ibidem comparendi peremptorium. Expeditoq hocce Actu suo in Bonis Lag Officium Idem Burgrabiale Castrenę Plocenę executoriale Jurisdictionem suam ad Bona Ville Vitostawice transtulit. ibidemq vigore supra tenoratæ condemnationis etiam super Gnoso Valentino Cieslenski Citato et alijs obtentæ et publicatæ Die et anno in Actu expressis, in præsentia suprascriptorum Nobilium et Mlis fundata jurisdictione sua voce Ejusdem Mlis promulgata, Partes ad comparendum suo coram Officio prædicto Mli acclamare mandavit, ad cujus acclamationem supra scriptus Gnus Adamus Bloch Nomine præfati Mci Gumowski Judicis Terris Pltus Plocenę suo coram Officio comparens reposita supra specificata condemnatione, executionem Ejusdem de Bonis præfati citati peragendam expostulavit. Jam vero Officium suum similiter ex re necdum sufficientis convictionis hac in causa subsecutæ hanc ce causam etiam cum Gno Valentino Cieslenski citato, cum toto Ejus effectu ac Partibus ipsis utrisq itidem ad Judicium Tribunalitium Rni Petricovienę pro resoluline remisit. remittitq præsentibus Termino conservato. Postq peracta Officium Idem Castrenę Plocenę Burgrabiale executoriale Jurisdictionem suam ad Bona Chabowo Die et Anno supra in Actu connotatis transtulit. ibidemq in Præsentia suprascriptorum Nobilium et Mlis fundata Jurisdictione sua per Eundem Mlem proclamata, partes ad comparendum suo coram Officio Eidem Mli acclamare Jussit. ad cujus Acclamationem Gnus Adamus Bloch Nomine Mci Gumowski Judicis Terris Plocenę suo coram Officio

pnaliter

pnaliter comparens demonstrata supra expressa condemnatione
etiam super Gso Martino Chabowski sortis horum ce Bonorum Chabowo
possessore citato et alijs obtenta et Publicata petiit ab Officio suo
executionem de Bonis Ejusdem Gsi Chabowski citati peragi. Officium
vero suum ex re primitivae Ejusdem condemnationis nec dum su-
ficientem convictionem in se retinentis simili modo et cum Eodem
Gso Martino Chabowski citato causam hanc cum toto Ejus ef-
fectu ac Partibus Ipsis utriq' itidem rursus ad Judicium Tribunalicium
Rni Petricoviens remisit remittitq' praesentibus termino Conser-
vato. Idem Officium Burgrabiale Castrense Plocens executoriale Crastina die
nempe Vigesima Quarta Mensis Septembris ulterius procedendo jurisdictio-
nem suam Officiosam ad Bona Gozdowo Illustris Mci Josephi Rokitnicki
Cincerno Pttus Plocens Ordinis Sancti Stanislai Equitis hereditaria Anno
eodem transtulit. Ibidemq' condescendendo in praesentia superius expun-
ctorum Nobilium et Mlis fundata jurisdictione sua voce Ejusdem Mlis
promulgata partes ad Comparendum suo Coram Officio Eidem Mli
acclamare fecit, ad cujus acclamationem altifatus Gsus Adamus Bloch
Nomine Mci Joannis Gumowski Judicis Terris Plocens suo coram Officio
personaliter Comparens, reposita supra specificata condemnatione super
Illustri Mco Josepho Rokitnicki horum ce Bonorum Gozdowo haerede
et possesore citato et alijs obtenta et Publicata petiit ab Officio prae-
senti executionem de Bonis eisdem Illustris Mci citati peragi. Officium
vero Burgrabiale ex re insufficientis processus, similiter et cum eodem
Illustri Mco Rokitnicki citato causam hanc cum toto Ejus effectu ac
partibus ipsis utrisq' itidem ad Judicium Tribunalicium Rni Petricovi-
ense remisit remittitq' praesentibus termino conservato. Post expeditum hunc
ce Actum Idem Officium Burgrabiale Castrens Plocens executoriale ulteri-
orem continuando progressum jurisdictionem suam ad Bona Gotocino Illu-
stris Mci Josephi Zakrzewski Commissionis Civiliter bellicae Plocensis Com-
missarij possessioni subiecta transportavit. Ibidemq' Condescendendo in prae-
sentia altius expressorum Nobilium et Mlis fundata Jurisdictione sua voce
Ejusdem Mlis promulgata partes ad Comparendum suo Coram Officio
Eidem Mli acclamare praefigit. ad Cujus acclamationem toties dictus
Gsus Adamus Bloch Nomine Mci Joannis Gumowski Judicis Terris Plocens
Coram Officio praesenti pnaliter comparens, Comportata supra expressa
Codemnatione Similiter super Illustri Mco Josepho Zakrzewski Eorundem
B. Gotocino Possessore citato et alijs obtenta et Publicata postulavit ab Officio
praesenti executionem de Bonis ejsdem Gotocino possessioni citati Sugectis
peragi. Officium Autem suum ex re non plenarie perducti Processus in

sufficentisq

insufficientisq Convictionis, simili methodo et cum Eodem Illustri Mco Josepho Zakrzewski Citato Causam Eandem cum toto Ejus effectu ac partibus Ipsis utrisq rursus ad Judicium Tribunalitium Qni Petricoviens remisit remittitq praesentibus termino conservato. Officium supra scriptum Burgrabiale Castrens Plocens executoriale effectuando executionem processus jurisdictionem suam ad Bona Koskowo Bronoszewice sortemq Gnosi Joannis Koskowski hereditariam transferre curavit. Ibidemq die et Anno Ejsdem condescendendo in praesentia supra expressorum Nobilium et Mlis locata jurisdictione sua, voce supra specificati Mlis promulgata partes ad Comparendum Suo coram Officio eidem Mli acclamare intimavit. Ad Cujus Acclamationem Idem Gsus Adamus Bloch Nomine Mci Joannis Gumowski Judicis Terris Plocens Coram Officio suo pnaliter Comparens, remunstrata supra expressa Condemnatione, similiter super Gso Joanne Koskowski Bronisz sortis horumce Bonorum Koskowo Bronoszewice herede Citato et Alijs obtenta et publicata petiit ab Officio suo executionem de Bonis Ejusdem Gsi Joannis Koskowski Citati per agi. Officium quoq suum ex re unius Condemnationis Ejusdem nec dum sufficientem convictionem in se retinentis simili modo et cum Eodem Gso Joanne Koskowski Citato Causam hanc cum toto Ejus effectu ac partibus ipsis utrisq ad Judicium Tribunalitium Qni Petricoviens remisit, remittitq praesentibus, termino conservato. Postq expedita. Officium Castrens Plocens Burgrabiale executoriale jurisdictionem suam Officiosam ad Bona Jaroszewo Illustris Mci Antonij Zorawski Thesaurarij Racens Commissionis Civiliter bellicae Plocens Commissarij hereditaria transtulit, ibidemq die et Anno supra expressis Condescendendo, In praesentia toties dictorum Nobilium et Mlis fundata jurisdictione sua voce Ejusdem Mlis promulgata, partes ad comparendum suo Coram Officio eidem Mli acclamare Mandavit. ad Cujus Acclamationem supra mentionatus. Gsus Adamus Bloch Nomine Mci Joannis Gumowski Judicis Terris Plocens suo coram Officio pnaliter Comparens reposita supra expressa Condemnatione similiter super Illustri Mco Antonio Zorawski Thesaurario Racięsiensi Commissario civiliter bellico Plocens horumce Bonorum Jaroszewo Herede citato et alijs obtenta et Publicata petiit ab Officio suo executionem de Bonis Ejusdem Illustris Mci Antonij Zorawski Citati per agi. Officium quoq Burgrabiale Castrens Plocens ex re unius tantum Condemnationis ~~tantum~~ Ejusdem nec dum sufficientem et plenariam Convictionem in se Complectentis

simili.

simili Methodo et cum Eodem Illustri Mco Antonio Zorawski Citato Cau-
sam hanc cum toto Ejus effectu ac partibus Ipsis utrisq similiter ad Judicium
Tribunalitium Rni Petricoviens remisit remittitq praesentibus Termino Con-
servato. Decreti praesentis executorialis Virtute.
Josephus Lasowski Burgrabius Castrensis Plocensis mpria

Ffm Praesens Crenae Plocens ad Oblationem Gnosi Ada-
mi Block Decretum Executoriale in Bonis inferius
Nominandis per G Burgrabium Loci praesens expeditum
manuq Ejusdem Burgrabij Subscriptum
reproducens ad Acticandis Actisq praesens Ingrossandis
Suscepit in Tenore Sequens = Inserat = / Orgte
Ejusdem Decri Circa Acta relictum.

In Cro Plocens Sabbo pro Fm S Mathei Apli pro
Solicet Die 25 Mens 7bris A D 1790.

Judm Officij Camerarialis Tmi Plocen In Virtute Decreti Judicij Tmi Plocen In Plenario Feria Quarta post Tm Sanctissimae et Individuae Trinitatis Anno praesenti Inter Gsos Casimirum Ostrzykowski et Constantiam Modlińska Conjugs Parentes Joannem et Franciscum Filios Ostrzykowskie ab una et Gsos Laurentium et Magdalenam Kruszewska Conjugs nec non Tudorum Uzierbickie dein Gsum Josephum Błoniewska Virginem Innupta pte ab altera Emanata Condnem Captate tempore ad Bona Sathowo Determinanae actum ejusq Condnis in et pro Feria Secunda Ante Tm Sanctae OO: In Ao praesenti Ventura Assignat, procedenq Tmd Condescensurum se Offert, et declarat, de quo sui adverti pntes obdestinat. Datt In Cekanowo Die 23 mensis Septembris Anno Dni 1790

Mathias Starzewski Camerarius Tmi Plocen

Officium praesens Cnq Capit Plocen ad Oblatidnem Jnnoi Laurentij Wirbicki thoricionem Tmd Actus Condnis in Bonis in Jnnominanae inter Partes in praeexplanandae Agitandae determinandae per Officium Curiae Jnnoi Plocen facti et Subscripti reproducendae ad Actionem Actorum praesentium Suscepit in tenore Sequenti Inserati Originali vero ejusdem Actionis Circa Acta relicti

In Cu Plocen Feria 6ta post Tm S. Mathaei Apli pro Lemo Salicet die 24ta Mensis Ubis Ao 1790

Actum in Oppido Rauiz Dñi Secunda post Dñm Sancte Catha-
rine Virginis et Martiris videlicet die Decima Mensis
Decembris Anno Domini 1626. in Presentia Ven. Joannis
Kwiecki Suscriptantis Dñi Melchioris Nieczynski Burgi
Civ. Plocen. Petri Czyzynski, Thome Lutkowski aliorq;
plurimorum fidedignorum ad Actum Joann congregatorum
non Mis Dñi Emilio Prand Leonis Elicicello de Rauiz
Cattli et Jurati Actum Joann Cathamay et Eq ad Cas.
Offm Infrascriptum Burgrabiale Civ Plocen Ind Le
in virtute Decri Civ Plocen de Acta Quo ri Civ Plocen
in Dñis Querelarum Die Decima Mensis Hujus Anni
Dñi Joann Inter Honestum ac Spectabilem Simonem Cuiezza-
kiewicz Civitatis Rauiczen Procons: ab una, et Ven-
erum Sororem Ordinis Carmelitarum ac Honestum
Valentinum Kempinski parte ab altera Cat. Condescen-
sionem Judicij aut Officij sui ad Locum Oppidum Rauiz
pro Dñi in Acta contenta injungens, cuj Judicio sive Offi-
cio Rei non obstante multo Partium
sumptu condescendere Certificationem Recedendi
ad Causam Joann necessarie per quem Interest Quam
Demandans, quibus Comportatis obtinuidationem Jn-
ter Partes peragit Justa pro Opportunitate negotij
exigentis, solutionem injungens, Cmos Officiales ingre-
diendis, Causam Joann ad Contenta Dñi et
Honestum finaliter Decidendi, Judicandi, et modera-
ndum est precomissum, Cujus Judicij aut Officij sui Partes
ut pareant et Judicata patiantur sub Pena a Jure
unt obtenta. Pro qua Condescensionis Dñi Actibus
quos negotium reposcerit Citatio est concessa, ad-
citatis ut Compareant et Judicata obediantur Et
precommissum. Alias Decto Eodem premissa Judicio
mi se Eligerent ad locum Oppidum Rauiz Conde-
scendi Obtendens Condescendens Jurisdictionem
suam Officium precus Sodalitia prius pace et secuni-
tate publica Actibus Judiciis congruis fundavit
qua fundata Partes ad Inscribendum Compariti onem
Eq Mi Acclamare Jussit, quo in Dñno Acclamato-
no Partibus et quidem Hon et Spectabili Simone
Cuiezczakiewicz Procons Civitatis Rauiczen Act pltr.

Conventu Plonscen. Ordinis Carmelitarum Citatt. per Religiosum
in Christo Patrem Valerium Romanowsky Conventus Ejusd.
Superiorem, Honesto Valentino Kempinsky citatt. pltr.
satisfaciant Partes Decreto in puncto Comportadnis Rege-
strorum idque in instanti, Comportarunt et quidem Ho-
nestus Kempinsky citatus Contractum Inter Nblem ac
Spectabilem Cuserczakiewicz Actt., ac se citatt. respectu
Conficiend. Regularum ~~[illegible]~~ Die 19na Mensis
Octobris Anno Domini 1785to Conscriptum mani-
busq. tam ejusdem Nblis ac Spectabilis Cuserczakiewicz
Actt., quam citatt. Honesti Kempinsky sub-
scriptum, in quo Inter Easd. Partes obliquidatio
extat, Jam Autem Nblis ac Spectabilis Cuserczakiewicz
Regestra per se Conscriptt., in qua Compor-
tadne utraq. Partes persistunt, ideo satisfactio-
ne In praemissis adinventa Offm. ad obliquidatio-
nem ex Ejusd. repositis Regestris ac Annotationibus
in Contracta Exaratis se se Accinxit, Qua subsecuta
Obliquidatione. Quoniam Honestus Kempinsky citatus
cum Nbli ac Spectabili Cuserczakiewicz Jndltr. se se
pro Summa Ducentorum Florenorum Polonicatt. compo-
suit, in qua Compositione Jd. Nblis ac Spectabilis
Cuserczakiewicz persistit. Ideo Offm. Decernit Qua-
tenus Honestus Valentinus Kempinsky Summam
superius expressam Ducentorum Florenorum Polonicatt.
seu potius intercedend. Eund. Honestum Kempinsky
Conventus Plonscen. Ordinis Carmelitarum in et
pro Fra Quarta post Dnicam Misericordiae Anno fu-
turo 1789no ventura Coram Officio et Actis Crenorum
Capitt. Plocen. sub Poena Bonis in Casu Contra-
ventionis circa Mationem in Ibidem faciend. publi-
cand. solvat. Decreti praesenti vigore.

Mathias Starczewski Burgrabius Crenorum Plocen. Judex Condtlis
Carolus Turowsky Burgr. Crenorum Plocen. Judex Condtlis

442

Ex
Decretum m. Oppido
Racigz inter Nobilem
ac Spectabilem Cuzeriga
lieuzig ab una et Hone
stum Kempinsky ac
Conventum Plonscen
parte ab altera per
Offm Burgr Cracz Plocz
Latum.

Anno 1680 Anno

Actum in Bonis Dłużniewo Majori Feria Secunda post Dominicam Oculi Prædragesimalem proxima decursi et Die Octava Mensis Martij Anno Domini 1790mo Ord in Termino Convescentionis per Litteras Amicabiales partibus Determinato. In Presentia Spr Thoma Korca Lewski Burgrabÿ Crensis, Joannis Kociełł Susceptantis Perenskie Plocensium, Thoma Jutkowski, Joannis Kowalewski, Andrea Dłużniewski, Joannis Lukoski, Alberti Karnowski, et Andrea Bethowski aliorÿ Nobilium ad Actum ipsum congregatorum tum MRS Provid Joannis Mayewnowicz de Rostkowo Actor et Juratus Actoris presens Actumane et Fidem adstantis.

Quibus infrascriptum Burgi Crensis Plocensis Consule robore Decreti Judicij Officij Crens Plocensis de Actu ejus in Castro Plocensi in Terminis Vveretar Cawarg Officij Judicij Crens Plocens in Terminis Feria secunda post Festum Omnium Sanctor proxima ipso Die Commemorationis Fidelium Defunctorum scilicet Die Secunda Mensis Novembris Ao Sabbo 1709no Inter Jos Antonium et Laurentium fratres nec et germanos Dłużniewskie Actor ab una, ac Agnetem de Wolskie olim Jo Lucæ Kierskie Relictam Conthoream Viduam Matrem Leonem et Carolum filios Kierskie Sibi invicem parte ab altera Rei, quorum Litem Decreto ad Judicium supremum Actis Contentor Bonor Dłużniewo Major Judicij Crens aut Casimiri Święzyński et Caroli Surowski Subcom Crens Plocensium Convescensio est adinventa coram Judicio aut Officio Burgrabial. sei Uno Motu Judicis dire Joe Burgrabio simultue partium dum pater Dria de Adventu sui tempestiva faciendi Audientiæ con sueuendo et Convescendi Comportationem mevio Juramento Decumentor injungendi, de ademptione fumor Agarene Metar carmentor injungendi, de ademptione fumor Agarene Metar carbonis Silvar occupatione sortis dicte Dłużniewskiegna eundis injunxit inquirendi investigandi, inquisitiones experiendi, Juramenta [illegible] et Testium de Testes deferibus capiendi, fundos et exemplia vivebuntur restituendos demandandi, bonificationem Damnorum quid ex quo provenerit et pro re cujus interest adinveniendi, pœnas super quo interest irrogandi, divisionem sortis Dłużniewskiegna dicte de legitime Actis concernent injungendi, Lites prosequendi, ingores arrestandi, solamq. hanc Causam ad Contenta Documentorum partium et Terminum partis Actoris nihil intactum et irresolutum relinquendo finaliter decidendi dijudicandi et moderandi data est potestas, cujus Judicij aut Officij Burgalis Decisioni partes parere et Judicatum pati duo pacta Baonis illo in Termino Convescendi.

super parte contravenient publicanda anot Obsiete pro Leg
termino Consuetudinario ptibus quos viderint ad negotium
proponendi adiandi cum hac clausula etiam pt ista Ire proviso
formandi Actoriatus est Concessum adiandi vero subsequenti
quo ipsa rigoreste comparerent et Judiali subeant sunt admissi
causas Dentetoe facere in se existens facta prius de adventu
per literas Avisatorias ad destinacone ad Bona in Actu expo
mine expressa convenerit, Jurisditionemq eiam Officiorum
precedente prius pace et Securitate publica Actibus Officio
sic servari solita voce cypra in Actu adnotati Mndis Curiae
vit partes ad inscribendum Comparitionem eiq Mndi aud
mare mandavit, Quo in termino audamatorio ptibus ipsis
ergvid Gr. Ambrosio et Laurentio fratribus inter se germanis
Dunziewskie Actr primaliter, Gr. Agnethe de Wolskie olim Gr.
Duc Kierski Reliti Conte Vidua Matre Leone ac Carolo Fi
eji Kierskie Cit et emancipato primaliter, duo coram Officio
Condki comparere Officium Condki exequendo Regulamde
creti cui ipsa mihur Actus sententiat quatenus partes
Documenta sua ad Causam ipsam se referentia et Cautem
de stragano idq ipsis Conscribendis Summariis ac prestando
super realem hominis Documentor communicaonem
Juramento comportent instantanee, quorum partes ipsa
Documenta per Summaria per se conscripta et subscripta per Jud
cium cum Documentis confrontari comportarunt sibiq
vicissim communicarunt Juramentum super realem hones
Documentor tam Gr Ambrosii et Laurentii Dunziewsky
Actr quam et eius Leo Kierski Cit suo Matris et fratris suor
nomine re.dicans Mndi Officio suo Condki apparitori pr
stiterunt, ea propter Officium Condki Cas partes satisfe
ipse sententie Officij sui Condki adimvenit et ab ulteriori
comportacone liberos mittit in Causag ipsam negotium introducere
impingit in Introductionem Controversiis partium inter se lit
gantium duo coram Officio Condki prolixe facti et audit
cum ex Eisdem Documentis Summariis comprahensis sincera
Juxta Summarii Juculenter probatur N. Mathiam Dunzno
rodem Joannis filium dictum Dzigzek a N. Mathaeo Kierski
Coltem dictum Jurievowizna in Obligacone ejus Juniori
existente super Bonis ipsum Dunziewo Majori dict ejus
cum Omni Jure ombusq Utilitatibus Areis Sortis Agris in
der metal Krojewskie ubiq atq Sembowizna ex altera par
existens Jure hereditario Cessa renunciatione coram Actis

Crem

Crem Plocensibus Feria secunda infra Octavas festi Sanctissimi
Corporis Christi Domini proxa Ao Existem 1705to nil rem dni
recognita aigvisivisse, postenori vero tempore videlicet Ao 1719no
Feria secunda post dominicam Reminiscere Quadragesimalem
Eisdem Actis Crem Plocensibus Coram Gro Mathiam Dtuzniew
wski Pbri Mathie Kierski de Borui actio generaliter omnes
Summam precentor ingressum Peremtoriam mox simplicis
debiti et loi respectu Dotis M. Felicianne Dtuzniewska
filiam dicti M. Mathie Kierski Conten[ta] coram[ente] pendentia provisio
ne inscripsisse, in Anno autem 1721mo in Judicio Crem Plocen
Cuna M. Mathiam Dtuznowski dotis Summa a Mro Mathia
Kierski modo Donationis aigvisita heredem et possessorem
super MM. Mathaeo Parente Josepho et Valentino filijs Kar
nowskie respectu exemptionis Aree dicte Gnieuowizna in
Eisdem Borui Dtuzniewo majori consistentis ima cum[Prato] ag
centi Condemnationem obtinuisse, in subsequenti demum he
rumce Judicior Cadentia hocce in Ao celebrata Litis motio
nis Cas in Causa a Jo Mathia Kanowski regitam ejus
igitur Judicium attenti supraadnotati Documentis tobie dicti
Gro Mathiam Dtuzniewski modernor Jor Dtuzniewskie
Actor Annuo hereditate et possessione dicti in Borui Plocen
Dtuzniewo majori dittae gaudere emuleare Ri juris Natura
in Act cadere habere probationes pro Competenti Actoribus Jo
Ambrosium et Laurentium Dtuzniewskie olim Martini fra
dis quondam vero Mathie tobiedicti dicti in Borui Plocen
Dtuzniewo Majori sitae Junis hereditarij Quotitatis Negotes
sea re etiam a fratribus eius Germanis videlicet Ambrosi
um a Jo Francisco in Anno 1701mo jam vero Laurenti
um a Jo Paulo Dtuzniewskie in Ao 1707mo super dicto
Cod Jo Franciscum et Adalbertum Dtuzniewskie Ri Junis Ma
turae erga ipsos concernen in Borui Dtuzniewo Majori
ac Minori et Karnowo Plazowie aigvisita hereditatis[me]
Dcrnos Acta agnovit, in Causa Coram reo respondere mandat jn re
sponsione ad revisionem [illegible] sortis pro ejus dimissione Bars
Act partem citt convenit ac investigatorem de Ubicatione ac Me
dar transactione resignationis ejusdem partibus ac Vicim
se de constitit; qua subsecuta revisione et exceptis inve[illegible]
cum ea Causa de Ubicatione ejusdem sortis et medar Donatione resp
nive commotata nominatar Ofm Comdie causae se informare va
let, igitur propter meliorem Ejus informationem ingressum per
et,

inter se jure agere expediendam arbitratur; decernit quatenus Eaq Partes
Interrogatoria consentiant testes nominent sibi vicissim communi-
cent et subscribant ac super incorruptionem horum testium ju-
ramentum exigant ijq in instanti, quibus abditur Mihi Jud-
ico suo adsana ad rothisana Jobiterunt Jo: Ambrosio Kier-
zniewski et Leo Kierski civis et alijs in processum se cum Jo-
hanne nominibus post quod praestitum Juramentum Officium
Curiae ad Auscultandos testes in Interrogatorijs adnotatos et per
partes deberos auscultatos, Expedito itaq Inquisitionibus eqvid
est Jo: Stupniewskie Actu pleno in numero, jam autem ex
parte Jo: Kierskich Cit non nisi tribus testibus singvlibus se
persistere judicialiter declarantibus determinatis, ad talionem
harum inquisitionum Curiae Comitis accessit, quibus testes et per
singula puncta diligenter scrutinatis et ponderatis, qvoniam tam
ex domesticis inquisitionibus suo coram Officio Co-
mitis ex Actis horis antea dicta Kniewczyzna nunc vero ex parte M.
Mathiam Stupniewski vidz Joannis filium Cit Dzierzek et Mich.
Matheo Kierski fiere hereditario qualitate denominationem etiam ma-
ternam, Dzierzekowizna vocitata in possessione Jo: Kierskich Cit
extare compertum, de non nisi prohibet in Campo tantum mo-
do per unum sulcum ostiralem ut pote in Campo qvelibet in
ter metas sedi agros Kuszewizna et una et Kremkowizna ex
altera parte duos distinctis metis, in Area vero inter Aream
Gl. Andrea Stupniewski ac una, et Joannis Luboski parte ab alte-
ra cum prato Eius agris et Area adjacente se protendisse evagi-
tionibus juratorijs pluribus testium demonstratur, in possessionem
Jo: Mathiae Kierski Jo: Leonis et Caroli Kierskich Cit Progo in Cu-
ria dopreera trecentor Triginta Florenor Dotali antea vindepta-
ne in Ao 1719no revagiata devenisse et per tantum Amori viterius
um in possessione etiam Jo: Andreae Kierski ejusq Mathiae filij ac
Lua itia Andrea filij ab moderno Jo: Laezris et Caroli Kierskich
avia filior ditis vero Jo: Mathiae Kierski Cit nonopotuit Cit extaso
ediviis, Ea propter Officium Curiae attenti supradictis Documen-
tis ac Jurejurando Jo: Ambrosio et Laurentio Kniewskim Ad
Eandem Scitem in possessione Jo: Kierskich modo qvo supra ex-
tasse explanare Jo: Ambrosio et Laurentio Kniewskim Ad
Comparendum eodem vi Juris Naturae ac a Legibus Civis ad sugen-
dum explanatum est ut ipsos devolutam de Lonamen ad auscultatas
modo testium Depositio attestatur per unum sulcum ostiralem
de tenentem una cum area itia Unum sulcum ostiralem
in de conjacentes inter metas et areas ut supra decretum est ex-
stent cum pertinentijs ejusdem in eas sorte extant Jo:

Centra

Summarium Documentorum ex parte Gorum Ambrosij et Laurentij Fratrum Inv Se Germanorum Dłużniowskich Act in causa cum Jois Kurskie Cłk in Imo sordmis in Fundo Bonorum Dłużniowo Feria Secunda post Dm Oculi Lucadlem Anno Domini 1790 Ex vi Deri Cene Złwane agitatie Conscriptus

1700 In Bilsko Sabbo post Dm Sancti Josephi Nobilis Valentinus Dłużniowski nobili Andrea Dłużniowskii olim mathiæ Filio agros Suos hereditb idiomate Lokietnicz Donat cujus resignationis Fra 4ta post Dm Jubilate ad acta Cene Złwane Anno eod oblata Interjecit

1702 In Co Złwane Fra 2da post Dm Rami Palmarum nobilis Matthias Dłużniowski Suo et nobilium Joannis Parentis Jacobi Filij tum Andreæ Dłużniowskich uxq nobis vitriolicæ mre allentatarum violentiarum protestatur

1719 Dziato Się w Złomy Dnia 27 9bris Między Jmci Pany Marinem Brochocliem Podwinogrodzkim Wyższogrodzkim a Stolarem niborskim Naturalnemi Opiekunami pozostałey po śmierci Świętey Pamięci Jmci Pani a Milostwia Karnowskiego i Jmci Pani Konstancyi Brochockiey małżonkami Jmci Panmy Jerzey Podrzecami z Jednej a Jmci Panem Maciejem i Agnieszką z Jerzeubich Dłużniowskimi Podrzecanni Pana Marina Dłużniowskiego z Drugiey Strony względem odstawowania w Stan mężeństwi Jmci Pamy Jerzey Karnowskiey wyznaczenia Posagu Fortun Zapotrzebowania Interessa Klulma Zawarta

1721 In Co Złwane Fra 2da in Festo Sancti Matthæi Apli et Evangelistæ Nobilis Matheus Parens Josephad et Valentinus Filij Karnowscy per nobilem Mathiam Dłużnowskii Sortium in Bonis Dłużnowo maior a nobili Matheo Kurskii modo Donatorio acquisita hereditem et Possessorem Contumeuls

Ibid Fra 2da in Festo Sancti Laurentij Martyris nobilis Mathias Dłużnowskii suo et alior mre uxq nobilem Martinum Dłużnowskii Filiosq ipsius ac alios mre prati Sciti in Bonis Dłużnowo magna consalcatratonis et usui Suo applicatonis cum Obductione Culmei privatur

Ibid Fra 2da post Dm Sanctæ Omnium In Cuna nobilem Mathiam Dłużnowskii Sortium in Bonis Dłużnowo maior hereditem ab una et nobilis Mathiam Parentem Josephum et Valentinum Filios Karnowskie respectu ademptionis Arcis cum prato ejd Arcis adjacente Dilatonis Infirmitatis Denem

1729 Ibid Fra 4ta In Vigilia Festi Nativitatis Sancti Joannis Baptistæ nobilis

1705 In Co Złwane Fra 2da Intra Octavas Festi Sptus Corporis Christi Dm Nhi Matheus Kurski ob Joannis Jakubi Nhi Mathiæ Dłużnowskii ob Jacobi Filio dud Dzięciołu Lotin Sortium Jacobi dud Gniewonina Lupus Dłużnowo Mr vor dud Donat

Andreas Dłużniewski olim Mathiæ Filius Nobili Martino Dłużniewski Fra
tri Suo Germano cuius utrius Summam Quantorum Quinquaginta
Tympfe modo Simplicis Debiti Super Bonis Dłużniewo Inscribi

1736 Julii Fra Quinta post Fm Visitationis Gloriosissimæ Virginis Mariæ Nobilis
Josephus Dłużniewski olim Mathiæ Filius Nobili Martino Dłużniewski Fra
tri Suo Germano et ipsorum utrius Summam totam et Integram Sortem Suam
super Bonis Dłużniewo Parva ni Pltu Płowcz et Districtu Bielscense Sibi
Donat

1739 Jn Julii Sabbo Intra Octavas Festi Sm Corporis Christi Domini Nobilis
Martinus Dłużniewski coram Nobm Andream Dłużniewski Fratem Suum Germa
num rne Sortis super Bonis Dłużniewo nullo jure Devenpetuum Maaterr

1746 Działo się w Rostkowie Dnia 16 Lipca Jmci Pan Bartłomiey Kurski
Jmci Pana Marcina Dłużniewskiego Wuia Swego Rodzonego z Sum wtym
za Rewersu wyrażonych Kwitacie

1748 Działo Się w Rostkowie Dnia 6 Aprilis Jmci Pan Juliasz Kurski Jmci
Pana Marcina Dłużniewskiego z Porcyi Summy Sumiy Kwitacie

1769 Jn Cro Płowcz Fra 4ta ante Fm Nativitatis Sancti Joannis Baptistæ Ego
Anna Małachowska Ppe Andreæ Małachowski Filia Fm Martinum Dłużnie
wski olim Mathiæ Filium de Summa Duorum Tymphe super Bonis Dłużn
wo Insero Quitat

1781 Dabo w Płocku D 24 Junij między Jmci Pany Dłużniowskimi niegdy Jmci
no Marcina Dłużniewskiego z niegdy Jmci Panią Teressą Kanowską Spłod
zeni Synami Braią między Sobą Rodzonemi o Część na Dobrach Kanow
wi Błazeriach i Dłużniewach Kontrakt Zawarty cyus Roboratio Fra 2da
m Crastino Festi Nativitatis Sanct Joannis Baptistæ Anno Cord per ptes
Interposit

Cord Anno Jn Cro Płowcz Ego Franciscus Dłużniewski olim Martini Filius ex
olim Ego Theresia Kanowska Gemitus Ego Ambrosii Dłużniewski Fratris
Suo Germano et cuius utrius Summas totas et Integras Sortes Suas Super Bonis
Kanowo Błazerie ni Districtu Płocen et Dłużniewo magna ni Districtu
Bielscense Pltu vero Płocen Consistens Donat

1787 Anno Dabo w Płocku D 22 Octobris między Jmci Pany Dłużnie
wi Braią między Sobą rodzonemi niegdy Marcinem Jmci Panem

Kawalerem y Wapmenenia

Summarium Documentorum est Pte GG Agnethis de Wolskie olt G Lucae Kurski RW Viduae Matris Leonis et Caroli Filior Kurskich in Causa cum Gpis Ambrosio et Laurentio Fratribus germanis Dłużniewskich Actt respectu praetensae restitutionis fundorum ademptorum attentatarumq Violentiarum in Tmo Condnis in Fundo Br Dłużniewo Magna Die 8va Mensis Martij 1790mo Aco Mente Dni Crenae Plocensis agitt Consensum

1681 In Cro Plocensi f 2 Ante Tm Nattis GV Mariae Nlis Valentinus Dłużnowski olt Gregorij Filius NN Martino Andreae et Stanislao Goszczynskim olt N Gregorij Goszczynski Filiis agros Certos Suos proprios in Bonis Dłużniewo in Summa Triginta FP Invadiat

1697 Ibidem T 6 pt Dm Rogationum Nlis Catharina Goszczynska Adami Filia ad praesens Nlis Jacobi Krasniewski Consors in Assia Mariti Nli Mathiae Kanowski olim Joannis Filio Dicto Synogardtek agros Suos haereditt Super Bonis Dłużniewo Maior In Summa Sexaginta FP Invadiat

1702 Ibidem T 2da post Dm Septuagesimae N Catharina Goszczynska olt N Jacobi Krasniewski RW ad Summam Nonaginta Flr Polt per olt N Jacobum Krasniewski a Nli Mathia Kanowski mutuo acceptam in eadeq Summa agros Certos in Bonis Dłużniewo Magna Sorteq Dicta Kruszewska Summam Quinquaginta fP ad eosdem agros Obligat

1704 Ibidem Fra 4 pt Tm SS Viti et Modesti Martyrum Nlis Catharina Goszczynska olim Adami Filia olt Vero N Alberti Cybulski Consors N Mathiae Kanowski olt Joannis Filio Sulcum unum aestivalem in Bonis Dłużniewo Magna in Summa Triginta FP Albae Argenteae Monetae Invadiat

1706 Ibidem Fra 4 Intra Octavas Festi Ssmi Corporis Xsti Dni Nlis Martinus Kurski olim Joannis Filius ad priorem Summam Sexaginta Quinque FP Albae Argenteae Monetae in agris Suis haereditt

modo Obligatorio Inscriam apud N Mathiam Dłużnowski Summam Decem fl. Super recepit et Coasumit et Cum Summa Sexaginta fl. Albae Monetae Jungit et Agros Certos Invadiat

1710 In Raciąż Idq ob Auram Pestiferam in Civitate Płocensi grassante in Finis Quaesellarum Fra 2 in Crastino Festi S. Margarethae Virginis et Martyris N Marianna Kurska olim Mathei Filia N Simonis Bełkowski Consors Nobili Martino Dłużniewski Mathiae Filio et ejus Successoribus agros Certos Suos haereditatis in Bonis Dłużniewo Maior in Summa Triginta fl. Albae Monetae Invadiat

1719 In Cro Płocensi Fra 2 post Dm Reminiscere Quadrilem N Mathias Dłużniewski olim Joannis Filius Nli Mathiae Kurski olim Adami Filio de Bonis Suis Summam Trecentorum Tymphae Inscribit

1726 Ibidem Sabbo post Dm Rogationum Nlis Marianna Krasniewska olim Jacobi Filia olim N Francisco Dłużniewski Pcl Nli Andrae Kurski Mathiae Filio de Bonis Suis Summam Quadringentorum Inscribit

1746 Fra 5 In Vigilia Festi Nlis Sancti Joannis Baptistae Nlis Bartholomeus Kurski N Valentino Karwowski Medietatem Sortis Suae super Bonis Dłużniewo Magna In Summa Ducentorum Tymphae Invadiat

1769 In Fundo Br Dłużniewo Magna Jmi Gm Lucam Kurski cu Gros Valentinum Josephum et Dominicum Karwowskie Decum plato quo Mediante agri et Fundi Gsis Karwowskim obligati in Possessionem Gsi Kurski Dimissi Solvoq Summam in eisdem agris modo Obligato Inscripta est Injuncta cu in Alijs Circumstantijs Cuius Oblata Coram Actis Crenae Płocensi Fra 3tia pt Fm Sae et Individuae Trinitatis Anno eodem Interceptis

Eodem Anno in Cro Płocensi Sabbo in Vigilia Festi Nallis S. Joannis Baptistae Gsi Josephus et Dominicus Karwowscy

olt Mathiæ Filii Suis & Ipsor Valentini et Francisci Par
worschich Fratrum Suor Imo Pro Lucam Kurschi olt
Andreæ Filium ex olt Ipa mariamma Krasnicwska pgenit
De Summis prima Septuaginta Fre Albi monetæ Pertra
fl. Pilæ Albæ Argenteæ Monetæ per plen Catharinam
Joseynska Nis Jacobi Krapniczki RCV Super Pertes
Bonorum Dluznicw magna nudo obligat Insch Dog.
Condili ni Fundo Bonorum Dluznicw magna Imo Lucæ
Plo plad adjudicat Quitand

Eodz Anno Ibidæ Fra 3tia postridie Festi Sanctæ Mariæ Mag
dalenæ Ipse Lucas Kurschi ore Ipsor Josephum Valentinum
Franciscum atq Dominicum Parowczkie respective Documented
ni Tuo Condili ni Bonis Dluznicw Major ad Testes Sui
manu Pendido Spectare misufficienter Comperatis imo
nullorum Calatorum ac aliarum Circumstantiarum Mag

1776 Ibidæ Die 17 Mensis Junij Ipse Antonius Kurschi olt Bar
tholomæi Filius Pro Luca Kurschi olt Andreæ Filio Fra
tre Suo Patruele Germano Sortem Suam Pendido tam pro
Parentem qm Patruum pie Suscepiv Devolut Super
Bonis Dluznicw Magna Jacentes In Summa Duo
rum Quinquaginta Florenor Imediat

1778 Ibidæ Die 24 Mensis Junij Ipse Antonius Kurschi olt
Bartholomæi Filius ex olt Ipa mariamma Szczerczyska
Pgenitus Pro Luca Kurschi olt Andreæ Filio Fratri Suo Patru
li Germano Sortem Suam tam pro se Parentem qm Pa
truum Sterilem erga Alios Suos ex Se Devolut pro
obligatione existente ni Bonis Dluznicw Magna Jacent
Dotat

Eodz Anno Ibidæ Ipse Antonius Kurschi cum Pro Lucam Kurschi
De Summa Quingentorum Peadcum fl. et Grossor Viginti p
mobi Portione Bonor Dluznicw Magna pcenitus Quitat
~~Leon Kurschi~~ Leon Kurschi Silvicultus Civitatis Sucz Jmmun

Præsens Summarium in termino Condili ni Bonis Dluznicw

982

Major, Die Octava Mensis Martij Aõ 1790. agitatis conservum et per Judicium Condrte cum Documentis Confrontatum esse attestatur

Carolus Turowski B. Ptocen. Judex Condrtis

Casimirus Swieżyński Burgr. Crensis Ptocensis Judex Condrtis

~~Tyszas Konowska Spłodzonemi~~ Synami oczęsci Swoie na Dobrach Dłużniewie Wielkim i Małym Kontrakt sprzedażny zawarty

1788 In Cro Plocen Fra 2da in Crastino Festi Sanctor Petri et Pauli Aplor Gnus Ambrosius Dłużniewski Suo et Gni Laurentij Dłużniewski Fratris Sui Germani cum Gnos Kurskie Rne Dimissionis Sortium Super Bonis Dłużniewo Sitt nullo in Fundamento Juris occupatt danegq De perceptis proventibus reddendis Calculi maatur.

Tandem Sequitur Processus

Ambrozy Duzniewski
Wawrzyniec Dłużniewski mp

Comportatt et confrontatt in Trno ~~[illegible]~~ Condescensionis in Fundo Bd Dłużniewo Major Die Octava Mensis Martij Anno Domini 1790 agitatt quod testamur.

Carolus Turowski Bl Plocen Judex Condrtus [illegible]

Casimirus Swieżyński Burgr Crensis Plocensis Judex Condrtus [illegible]

484

Summarius Do
cumentorum ex Pte
Gporum Dłużnie
wskich conę Gsos
Kierskie

Aō 1790

Conscriptus

Comparuit per Joannem Kierskie dimittendam esse arbitratur, de quia nacta bona in summa inscriptione supremis annotata, Detali Precentor Symphonialis Colonicalis per Jm Matthiam Dłużniewski autor Annue Joannis Matthiae Kierski alias Krowo et ape respectu Dotis post Jm Felicianam Dłużniewska filiam assecurad per Joannem Kierskie natum Antecessores actiua moverunt alias superveniente ingressionibus explo natur, qua gravem summa inscripta absq Provisione sterilescere negut gram oberem Officium Consule Laetum ex Cap Sorte Reddi de bitum provisione ablatae Summa bonificandum esse vult ac gen resolutione declarat Summam tamen toties specificatam Precentor Symphonum Colon ex inscriptione supremis de actu Exarata Romanam Joannis Kierskie respicien Dni Leoni e Coro lo Kierskim solvend determinat, Sententiat quatenus Jo Am brosius et Laurentius Dłużniewscy ad repetitam Summam Precentor Symphonum Colonicalis originalem in re pro Cra stino festi Nativitatis S. Joannis Baptistae Anno Vigenti ven turo Memorati Dni Leoni et Carolo Kierskim in q sub pena Bachis in Casu Contraventionis circa macnem coram Actis Officij hui facienq publicanda solvand et realiter enume rent, Quod vero Kierscy post levationem Summae sortem gradi cum indemnitate Oyemali in possessionem Joannis Dłużniewski sub Eodem Rigore dimittere Dominguntur. Contemnatis nem autem ex pte Dni Dłużniewskich Acta super Jo Kierskie Citatis hac in causa in Judicijs Crem Plocens die 21ma Mensis Julij Ao Stasso 1708vo obtentam et publicatam attenta quieta Tenore manuali in Actis die 12. Mensis Novembris Ao hinc Datuata ex postea satisfactione per Jm Ambrosium Dłużniewski in rem Kierskich cui data Judiciali recognitione corroborata Officium Condescensoriale sine pamis cassat et Annihilat.

Decretum presentis Condescensorialis roboris

Carolus Turowski de Pleszew Judex Consulis

Casimirus Swiezynski Burgrabius Cremen Plocensis

Ofm Plocens Cancellarius ad Oblationem Judex Consulis infra

Dni Laurentij Dłużniewski Decretum Consulare Instrumentum in Ro

mis Instrumentis in pta nitro Contentis per Officium Turgle Cremen

Plocens plato meum Et juxta Officij pricia Lubienien

Reproducens ad articulandum articulos Dlos Impropanatos sedem

pti in Favore [illegible] Dni Joannis Kierskie vero Quem

Deus Creat acta Cpsens est Rubrica

Subscr Cremen infra 4ta In Vigilia Nativitatis Sancti Joannis Baptistae

Subscript die 23 Mensis Junij Ao 1710mo

Actum in Fundo Bonor Posserine Sorteg Gnōi Josephi Sulinski Hereditaria feria Sexta prosd festum Sancti Lucæ Evangeliste prōxa scilicet Die Vigesima Secunda Mensis octobris aō Domini 1790mo In Presentia Gi Josephi Grabia et Ejusdē nōnis Laguna ac aliōr ad Actum ppens congregator nec non MRi Providi Bartholomei de Petronio Auth. et Jurati Actum ppens auctamare et Eiq adstantiō.

Officium infrascriptum Burgle Crense Zucense Executōria le Exequendo munus actum satisfaciendō Legi de Exequendis Executōribus Sanitō ad Exhibitionem Decreti Tribunalitij Regni Petricoviense Sabbō postridie festi Sancte Hedvigis Virginis Electē DEJ prōxa scilicet Die 16ta Mensis et Anni Currentis post obtinere permissam ad Adoratum Mei Joannis Jurnowski Judicis Trib. Piotrk. Zucensis super Gnōso Josepho Sulinski ac alijs condemnationem et ejus Publicatiōnem Officij sui ad ingrossata Exequenda additorie ad fundum in Actu contentor Bor Posserine sortemq Gi Josephi Sulinski condescendit ibiq Jurisdictione sua vice Mnōli in Actu contenti fundata ptēs ut suo coram compareant Officio auctamare mandavit, quo in Dnō auctamatorio Gno Josepho Grabia nōne Mgri Joannis Jurnowski Judicis Trib. Zucensis ptēs comparendo reproductis Condemnationibus Dnis una Sabbō ante festum S. Mathei Apli et Evangeliste prōxa scilicet Die 18 Mensis 7bris altera itiq Sabbō postridie Festi S. Hedvigis Virginis Electē DEJ. scilicet Die 16ta Mensis et Anni labentium utriq in Judicijs Tribunalitijs Regni Petricoviense ex ptē mentionati Mgri Jurnowski Dnis patris sui super Gno Josepho Sulinski ac alijs in hac Executionis gravitis actum intaminatum honorem Mgri Dni ipsius denigrare, injungendo Corā ex Actis publicis eliminationis nōne multifarijs maorib⁹ ac Dnis Varia Objecta et circumscriptiones prosequerent ejusq Dnis laesionis ac Eid malegesti Officij imputationis pro gravitet Demeriti secundum super gravis irrogande penalitatis timor Partis illte cessationis et aliar circumstantiar obtendō et publicand, hac gravque Executionem de Bonis citti faiendō affectavit gribus reproductis ac

pcr

per Officium suum revisis gvoriam negotium Causa presens Sorg
citti Sorg citti modo primum birio Condemnationibus nedum
convicta esse convincitur gvoirca Officium ne cuipiam ptium
aligvod inferre videatur prejudicium causam hanc rursus
cum toto ejus effectu ad Judicia Tribunalitia Regni Petricovien
remittit Judicandam terminog sine ulla dilatione in Civa
Judicijs Tribunalitijs Regni Petricovien comparendi ptibus
utrisq conservando peremptorium. Sic peractis Jurisdictionem
suam ad Bona Borkowo Mgci Bartholomei Zbomirski Subda
pifer Radzien translatit ibidog in Presentia Nbium
ac Mnti in Actu contentor Jurisdictione sua reassumpta pe
ten auctamare mandavit itag relectus Dus Josephus Grabia
nne suprascripti Mgci Joannis Jurnowski Judicii Trnis Plocen
comparuit reprocitis supra de Actu adnotatis condemnationib
ex pte memorati Mgci Jurnowski Judicis Trnis Plocen super
Meo Bartholomeo Zbomirski Subdapifero Radzien obtend
et publicatis Executionem de Bonis citti faiend affectavit
verum gvoriam Causa hanc Bonag Citti modo primum bi
rio Condemnationibus nec dum convicta esse comperiuntur Jdc
co Offm presens ne cuipiam ptium aligvod inferre videa
tur Prejudicium causam hanc rursus ad Judicia Tribla Re
gni Petricovien unde et emersa remittit judicand Termino
Conservato. Dein vocat Officium Jurisdictionem suam ad Bon
Sniedzianowo Mci Thome Zbomirski Subdapifero Radzien
Commissarij civiliter Bellicis Pstus Plocensis hereditd Die et
anno cumq Nbis ac Mnti in Actu contentis transtulit
reassumptag Jurisdictione sua pten auctamare jussit gvor
tho auctamatione memoratus Dus Josephus Grabia nne supra
scripti Mgci Joannis Jurnowski Judicii Trnis Plocen compa
rens de Actu adnotatis condemnationibg reprocitis ex
pte mentionati Mgci Joannis Jurnowski Judicii Trnis Plocen
super Mgco Thoma Zbomirski Comissario civiliter Bellicis
Pstus Plocen obtenti et publicatis Executionem de Bonis citti
faiend affectavit verum gvoriam Causa hanc Bonag Citti
modo primum birio Condemnationibus nec dum convicta esse
cliciuntur ea propter Offm Executoriale ne cuipiam ptium
aligvod inferre videatur prejudicium causam hanc rursus
Ad Judm Tribunalitium Regni Petricovien remittit Judicand
Dato Termino Conservato. Expedito modo gvo supra in Bon

Sniedzianow

Sniedzianowo Officium prorecensitum Burgste Creng Ploceng ad Bona Nobilis Mgci Stanislai Robitnicki Tribuni Sieprocieng Possessioni subiecta Jurisdictione sua hinc die Mense et Anno in suprascripto Actu translata et in praesentia sapefatorum Nobilium et Mnchi vi supra de actibus specificatae Condemnationum etiam super Mco Stanislao Robitnicki Tribuno Sieprocieng ac alijs citatis ea Instantia Mgci Joannis Jurnowski Judicis Trib Ploceng obtentae et publicatae voce memorati Mnchi fundata ipsius ad comparendum suo coram Officio adstanti Mnchi acclamare injunxit ad cujus acclamationem Judicatus Jan Josephus Grabia reproductis supe condemnationibus similimodo Executionem De Bonis Nobilis Mgci Stanislai Robitnicki omnium per Officium peragendam nec Mgci Procuratori cui expostulavit Officium autem ex re non sufficienter perducti processus adtam Causam hanc coram et cum Eod M. Stanislao Robitnicki citato similiter rursus ad Eadem Judicia Tribunalitia Regni Petricovien remisit ipsamq resolutione ~~revocatio~~ cum conservatione trium citationum ut in his perentorij remittit judicandam. Denique Officium Burgste Crem Ploceng Jurisdictionem suam ad Bona Wiecheiewo Sortesq Joan Jasiczari Sobolewski et Josephi Wiecheckich sibi Possessioni subjecta die Lotterna in Actu contento Mensem ad Annum vigentem Jurisdictionem suam transtulit et ibidem hinc advocatus Mnchi in Actu expressi in supernominato Actu exprocessus Nominum fundavit ac ipsius ad comparendum judicialiter Mnchi acclamare injunxit quo in termino acclamationis repositis adnotatis supra de actibus condemnationibus ex Instantia Mci Joannis Jurnowski Judicis Trib Ploceng super Eisdem Joan Wiecheckich ac Sobolewski obtentis et publicatis Executionem De sortibus memoratorum Bon Wiecheiewo suum per Officium peragendam Idem Jan Josephus Grabia suo coram Officio pariter comparendo nec mentionati Mgci Jurnowski Judicis Trib Ploceng affectavit Officium grogve Executoriale ex valide ne citatis mentionata nec rum sufficienter perducti processus causam hanc integraliter cum citatis Joan Wiecheckich et Sobolewski similimodo ad Judicia Tribunalitia Regni Petricovien cum conservatione termini in ibidem comparendo Peremptorij remittit judicandam. Penultimum Officium Executoriale Burgste Creng Ploceng Jurisdictione sua ad Sortes Pri Kegrice Possessioni Joan Mathei Judowski Antonij Kgeticki et Thomae Sie

migdowski

miethowski subjecta Die mense et anno in actu Contentii translata
ac in Contentia altefator Nobilium et Mnlis vigore suprascriptar
Condemnationum Voce supradicti Mnlis fundata pte ad Compa
rend duo coram Officio Cia Mnli auclamare mandavit ad cujus
auclamationem supradictus Jon Josephus Grabia pte Comparens si
mili method Cautionem de Precentibus Scribus Pri Regnie pe
memoratos Jos Jutowski Regenti et Siemiethowski cito posse
per Offm Curiae peragend nne mentionati Mgci Jumowski
Judicis Trni Ptoreng petijt Offm gvoye Cautoriale et supra
tenorata ratione Causam integram rei dum sufficienter perdu
processus etiam cum hinc Jon Jutowski Regentis et Siemieth
owski cito similiter ad Judicia Tribunalitia Regni Petricovieng
cum conservatione Terminii remittit Judicand Ade extremum
Officium Creng Ptoreng Burgle Jurisdictionem suam ad Sortem
Pri Traciwice Die mense et anno in actu exarati cum supras
pti Mli in actu Contentii robore superius de actibz tenoratar
Condemnationum etiam super Jos Gregorio Nadowski cito ex Instan
tia Loteis recentis Mgci Joannis Jumowski Judicis Trni Offm C
centis auti Obtend et publicand transtulit ibidq fundata cau
Jurisdictione pte ad Comparend coram Officio eiq Mli
auclamare intimavit qvo in Tno auclamationi coram Officio
memoratus Jon Josephus Grabia pte Comparens similiter Cautio
nem de Lotte Pri Traciwice Jo Gregorij Nadowski Heredibz a quo Of
cio subsequend nne Precentibz Mgci Jumowski Judicis Trni Ptore
expostulavit verum gravatam negotium Causae Creng Sorq citi
modo primum hinc Condemnationibz nec dum convicta esse convic
tus gravatus Offm ne cuipiam pti num aliqvod in scriptis vindicatu
Judicium Causam Creng cursus cum dicto ejus effectu ad
dicia Tribunalitia Regni Petricovieng remittit Judicand Tem
nung sine gravi adtatione in citq Judicijs Tribbjs Trni Petric
vieng comparendi partibz conservat Peremptorium Cautio
nis Creng Virtute.
Casimirus Swiezynski Burgrabius Crendis Ptorienq

Officium Jonis Cronq Capid Clavenq ad
Citationem Jri Mathiae Nadratowski Executio
nem Condemnationis Instantiam per Offm Bur
Loenq Clavem peractam Manuq ejus Officij Sibi
pti et respondend ad Articulos Actibz Creng Ingros
sandam susceptis in tenore tabi praesentis Originalia
ejus circa Acta relictum.
Jonis Clavenq Sabbo ante Fm SS Simonis et Judae
Stylo pro Calcul Die 23 Mq Obris Ao 1719 Anno

Inb

134

430

430

Actum in Iuridq Bonorum Pneradæ magna Jeñâ Quinta post Festum Sancti Petri ni Vinculis proxi ma Scilicet die Quinta Mensis Augusti Aõ Domini 1790= In præsentia Jeñum Joannis Jadowski Burgrabij Cred Ploens Franciscj Latzyk Joannis Ostrowicki Pauli Czachowski Bernardi Malewski et Petri Witwicki rec non Mtis Dñi Fiscalis Provid: Stanislai Kazmierski De eiusq Bonis Pneradæ Authentici et Jurati Actum præsentes acclamantis et circumstantis

Officium infrascriptum investiendo Deus Judicij Cred Ploens de actu ejus ni Castro Ploens ni Termis Querelar Causarum q Jeñâ D. post Dnicam Scapularis Beatissimæ Virginis Mariæ proxima Scilicet die Decima nona Mensis Julij Aõ Ipsius inter Jeñum Josephum Dobski Actorem ab una; et Jeños Andream Brzozowski et Josephum de Pawłowskie invicem conjuges Citatos pte ab altera Reos, quo mediante Condescensio ad Iuridicum Ipsius Bonorum Pneradæ Officij sui Capitalis tempore provisa de adventu tempestiva facienda avisatione mutuo Partium dumptaxat est ad inventa Cujus Officio Condescensuro data est potestas, reproductionem Contractuum Tenutarij inter easdem Partes initi, ac Inventarij Status Sortis de qua res est in jungendi, quibus reproductis et sum portatis de desolatione sive reparatione, cautis vel dependentibus mi nationibus inquirendi, investigandi, Inquisitiones juratorias si Opportuna videbuntur expediendi, juramenta exigiendi, pœnas super quo inter eos extendendi, bonificationem quamuis pretensionum ad inveniendi, Termos prefigendi rigores amittendi, totamq eandem Causam ad contenta Termini Documentorum et Mandatum Pe raliter deciderdi dijudicandi et Moderandi, p eosq Termino condivis Partibus quem voluerint aditare aditandi sub rigore Pœnæ Pecuniariæ Comparere sunt obstricta aliàs Deo eosq latiora in se edisserente Avisata prius tempestive Parte Citâ ad requisitionem Partium ad hæc Bona ni acta expressa Condescendit, jurisdictionem suam Officiosam fundavit qua fundata Partes ad comparendum mti acclamare mandavit, quo interminio Partibus atquias Dño Josepho Dobski Actore inter Jeñ Andrea Brzozowski et Josepho de Pawłowskie invicem conjugibus Citis per Maritum suo et Conti sua nñe inter: Ad Objectam condemnationem ex pte Jeñ Andrea Brzozowski et Josephi de

Pawłowskie

491

et Josepha de Laudowskie Conjugum super Dño Josepho Dębski ratione non
estraditionis rerum varianum Decŕ Judicij Officij Cred. Plocen. die decī
ma nona mensis Julij Ao Currenti prolato extradi demandatar,
recisam Solutionis quota in bonificationem Brassiae ac aliar Cō cum
stantionum Coram Actis Cred. Plocen. in Decreto Satisfactionis Obtentam
et publicatam tenerī eumdem Dnum Dębski docere de loco standi, tandem
ex rationibus in Officio suo factis et illatis non posse eumdem Dnum Jo
sephum Dębski constituere sibi locum standi arbitratur aequum aloco
standi arcere, tandem subsistente se eumdem Dño Dębski moderaminis
Officij sui Statuit quatenus Jo. Dnus Dębski Dño Brzozowski manito
in Constitutionem sibi loci standi Solvat Panam septem Marcarum Pol. in
sub Poena Banitionis in Casu non solutionis in determinio presenti Condem
publicanda et quoniam in instanti persolvit ideo de Persolutis eidem Mar
cis presenti Decreto quietat et habere eumdem Dnum Dębski ad praesens
locum standi Officium declarat in Causaq. presenti experiri mandat. in experi
mento Controversijs Partium examinis, accingendo se regulae Decreti ex
quo praevenu peragitur actus ante omnia partes ad compartationem
Contractus intuitu tenutae Sortis in Bonis presenti Praenotatae inter
modernas Partes initi et confecti ac Inventarij Status ejusdem
Sortis Conscripti Stringit idq. in instanti et quoniam Partes utraq. tam
Contractus in binos exemplares descriptos de data eorum in Bonis Pne
ratae die decima quarta mensis Julij Ao 1790 et Summa Quadringentos
Florenos Polonos annualis tenutae accordato, quam Inventarij Status Sortis
ejusdem Sub die 18. mensis et anni eorumdem adnotatis et manibus Par
tium Subscripta Comportatis, ideo Satisfactione partium in praemissis ad in
venta, in Causa presenti prosequi jubet, in prosequendo ulteriores Par
tium Controversijs indubie examinis, quoniam de Pretensionibus Actoris
ad Acta formatis Officium suum sine Requenda Inquisitione informari esse
nullomodo haut valet Ideo Actor in probationem praetensionum ex eas
Tenutae emicantium ac violentiae obtentae Actor vero in emundationem Inqui
sitionem instantanea Requendam ad Contenta Termini ac Protestationum
et Macnum suo Coramibus Stringit, et additur Mtis Judicialis ad pro
nunciandum Partibus super incorruptione Testium juramenti
rotham, praemittentur tam Dnus Josephus Dębski suo pro interesse, quam
et Dnus Andreas Brzozowski suo et Conti suae nomine hacce Juramen
ta, post quae praestita, Interrogatoria Convenibant subscribant Testes
nominent sibi communicent. et similiter Testes subscribant Inquisitio
nemq. eduant idq. in instanti, Interrogatoria Convenibenunt Sibi com

sibi communicarent testes nominarent ac Inquisitionem suam pari numero Testium educerent ad Cujus Inquisitionis peractam Partem educta Testimonia Offa Spem accepit, qualecta et cum Inventario Status Sortis Impositi per Ptes repositio Confrontata, quoniam sufficienter deductum est Quod Josephum Dębski discedendo ex Bonis Lubień ad Bona Będzyn ubi Jo Brzozowski Conjux Cum Cohabitabant, domum eorum nivitasse, adventum Jo Brzozowski mariti protunc Domi irreperibilis expectasse, advenientem Dominum Jo Brzozowski, eidem se Sortem in Bonis Przerada Magna Scitam optinuisse hereditariam, ut tenutariam Possessionem dimisisse se apprimisse, brevi post eosdem Jo Brzozowskie Conjuges ad Bona eadem Przerada Dominum Jo Dębski advenisse, et Agros ac Campos in eisdem Bonis Przerad Sitos et eosdem utrosque Quod Dębski et Brzozowski nullam aliam circa se habendo Personam revidisse, et secum accondasse, ac Contractum respectu ejusdem Sortis Ingennalis tenuto Summa Quadringentor Florenor Pol annuali tenuta convenisse, et Statim circa Contractum et Jo Brzozowski Jo Dębski Summam Trecentor Florenor Pol enumerasse, restantem vero quotam Centum Florenor Pol ex annuali tenuta superrestasse, circa dimissionem in Possessionem Bonum Brzozowskich ejusdem Sortis, Unum Par Boum labora tilium eorum Inventario Statuex pro Summa octo aureorum hungaricalium taxatorum hinc anatum Volatilia, Domestica ac alia rei ad rem economicam spectantes eosdem Inventario Statues specificatas Jo Brzozowski reliquisse, meditatem aulam et Communione sui Quod Dębski reliquisse, in una cum la Cohabitando in Primo Jo Brzozowski Possessionis tenutaria Anno quo Litiginar rixas et in contentiones excitasse occasione quarum tum alianum violentiarum Jos Brzozowskie non expectato expirio totius anni ex eadem Possessione tenutaria relicti nonnullis suis rebus se alienasse Bovem unum debilem et iam debilem ad laboreq exercendos non idoneum ex eisdem binis bobus et Quod Dębski relictis Quod Brzozowski ad hipocaustum medie aule conductum et in libris post recessum sui e possessione remanentem Stante possessione J. Dębski in eodem medio aule exhalatum et ad cineres consumptionem in hacce aula manentem fuisse, alterum vero bovem post deoccupationem Possessionis J. Dębski in fundo relictum per eundem Joannem Dębski et Summa Septem aureorum hungaricalium divendidisse Quem vero Brzozowski hancce Sortem in Bonis Przerad Festo Sancti Jacobi Apostoli in Possessionem sui apprehendisse, campum magoreum novarsatum in Possessionem sui recepisse, rezervandoq Siliginem in Secundum annum in eadem quantitate Seminis qua recepisset evectis plusquam Centum vecturis Skirconum eadem Skirconum

subarasse

Subarasse, et taliter eamq Siliginem reseminasse, Alia vero frumenta
riventania in quantitate sui adnotata per eumq Jum Brzozowski Collegisse
sed tamen ex occasione de alienationis a possessione, hortum est campi ejusdem
non reseminasse, hortos vero in eaq quantitate ut recuperari reseminasse, Sed per Jum unum
hortum p impulsionem eum compabulasse religiosi qui sui eo collegisse,
Licet p Decretum Condescensionale p Officium Burgrabiale in ante in eius Bo
nis Prerad magna die Septima Mensis Maij Ao proxime elabio 1709 p mul
gatum et ad acta Tribunalia in Supre die 27ma mensis et Anni eorumq
per oblatam possessorem post disjudicationem causae facti Possessio Jis Brzo
zowskim agnita extitit et continuata Indigenatis tenuta demandata est,
tamen p Jum Dzbki suis modis eorumq Jis Brzozowskii ad eamq possi
sionem continuandq non admissae, rerum ad re economicam spectan
detinuisse et ad requisitionem ab eisdq Jis Brzozowskii ad ejusdem
facta extradere noluisse obtimoremq eorumq Jis Brzozowskii perso
ne Jis Dzbki ad eamq Possessionem redire noluisse, riventania nonnisi sua
Jis Brzozowskia discedendo Hoctiam fine explende Sessionis Junii eius
Decisio primitivo assignato ex Bonis Prerad ad Ba Lubcin repulisse,
volatilia tamen ac res domesticas sibi p Jum Dzbki parochiae in fundo
reliquisse, Sues tres et Inventario relictas unam p Lupos devoratam, alte
ram exhalatam stante eam Possessione Jis Dzbki extitisse, tertiam per
Jis Brzozowskii cum aliis Suibus ad Bona Lubcin repulsam esse,
Jum Dzbki a Jis Brzozowski de non reverso sui ad Possessionem p vici
num avisatum fuisse, et similiter p Jum Dzbki Jum Brzozowski ut re
deat ad Sui tenutam Vicinio scrivasse, eumq Jum Dzbki in secundo
anno tenuta dimisse, ad prendam rem economicam se accepisse, et Siliginem
hiemalem Convecto tempore Collegisse, per miniam p sui usum exeq sili
gine non habuisse, possidendo per sectam Sortem in post Jis Paulo Czachowski
in principio Tertij Anni expiry Contractus Jis Brzozowski habere Sortem
in Bonis Prerad Magna dixerendi esse et stantem in Possessionem
ejusdem Jis Czachowskii dimisisse. Quapropter Officium attis supraservis contra
ctus Inventarii a Inquisitionibus studendo justitiae et aequitati Statuit qua
tenus Jus Brzozowski Quotam infrascriptam primo Centum Florenos Pol ex
majori Summa Quadrigentorum Florenorum ad primitivum Annum tenuta sor
titutae non adnumerati. necnon in bonificationem exhalati bovis
octodecem, in bonificationem suis per J. Brzozowski ex fundo acce
ptae quotam sex p decima ex uno anno non persoluta quotam Trium
et Contributionis Annalis quotam Quinque in Bonificationem Numer
torum estivalium non reseminatis videlicet p herdeo Sulcis viginti octo

quotam

quotam Vigniti Octo p Avena sulcis duodecem quotam duodecem
p siligine aestivali sulcis triginta septem quotam triginta se
ptem p Tritico Sulcis Novemdecem quotam Novem decem florenorum Pol.
ex moderamine Officij sui adinventas videlicet hasce quotas in unum
juncta Summam Ducentorum vigniti Octo Florenorum Pol. efficientem in et
pro Tena Secunda post Festum Immaculatae Conceptionis Gloriosissi
mae Virginis Mariae in Anno praesenti ventura coram Officio et
actis Castrensi Plocensi sub Poena Banitionis in Casu Contraventio
nis Circa Maonem in ibidem faciendam publicanda Una cum
Luita Trium Mar. Pol. ad manus et quietationem Gsi Josephi Dębski
Actoris sive ejus Specialis Plenitus Solvat et enumeret. Quo spectat
p Eunae Gsum Dębski praetensam Summam Quadringentorum Florenorum a Gso
Brzozowski p Tenuta ex Secundo Anno Contractu praeinserto Consti
tutam, quoniam post alienationem sui ab eaae Possessione in primo Anno
Gsus Brzozowski ex rationibus superius adnotatis in eaae possessione
non extabat, verum Jae G. Dębski ad gerendam rem aeconomicam se Interes
savit et exproventibus parcipavit, ac post non expectato expirio Contra
ctus praemissi eaae Sortem G. Czachorowski disvendidit et Possessio
nem ejusae G. Czachorowski hancce Sortem dimisit, ac etiam p
deperditis Inseminationibus modo quo supra Gsus Dębski satisfactus
extitit, ideo non posesse Gsum Dębski a Gso Andrea Brzozowski
hancce Summam ex Secundo Anno Constitutae tenutae praetendere
arbitratur: quo attinet praetensam p Gsum Dębski ex Gsis Brzozowskie
poenalitatem p obiectis violentijs laesionibus ac alijs praetensionibus
terminis ac Maonibus expressis, quoniam Jidem Gsi Brzozowscy
in quopiam non redarguuntur esse rei ideo hoc in puncto eosae Offm
suum liberos facit et pronuntiat, partibusq his perpetuum indicit
silentium Decri praesentis robore. Acceptantibus Partibus illud Decrum Inqui
sitiones p dislacerantq. et Comburenae Offm determitat

Valentinus Joannes Strzeszewski Burgrabius Ca
strensis Plocensis Judex Condlis

Eriae.

Officium praesens Cum Capit. Plocen. ad Obtentionem G.
Josephi Dębski Decani Condili infrascripti In Bonis In-
ferioris Nominandae Intra se Offerens et Generosus Bro-
rowski Conger per Officium Burgrabiale Cum Plocen.
praelat. Manuq. ejusdem Officij Subscriptum reproducens
ad Acticandae actuq. praesens Ingrossandae Susceptum in Tenore
sequens (Inserat.) Originale vero ejusdem Decani Circa actu
praesens retinetur

In Cro Plocen. Feria Secunda post Festum Immaculatae
Conceptionis Gloriosissimae Virginis Mariae proxima
Salvat. Dei Bl.ae Mens. Xbris AD 1790mo

Decretum Bonorum

Przerad.

Magna.

906

1 GR. SR.

Actum in Fundo Civitatis Sacræ Regiæ Magestatis Płocko Die Decima Octava Mensis Decembris Annô Domini 1790. In Præsentia Mficorum, Gnosor, ac Nobilium Hiacinthi Rosciszewski Pocillatoridæ Raciązen, Antonij Ciołkowski Notaridæ Trris Plocen, Felicis Gostkowski Subdapiferidæ Bidgostinen, Michaëlis Górski Vice Notarij Trris et Castren Terræ Rozanen, Fabiani Dobrski, Francisci Jezewski ac alior ad Actum præsen Congregator, nec non Mnlis Rni Gnalis Providi Pauli Borzewicz de Borzewo Cmethonum Authentici et Jurati Actum psentem acclamantis, et eiq adstantis. —

Judicium Trre Rozanense Notariatus à Mfico Joanne Gumowski Judice Trri Plocen ac aliis, atq Officium Castren Capitl Covalien Itiq Notariatus à Mficis Ludovico Bartholomæo Subdapifero Raciązen Parente et Thoma Filio Zboińskie, ac aliis Conductum, Vigore Decri Judicij Triblij Rni Petricoviensis in tenore Sequenti: = Actum Petricoviæ in Judiciis Ordinariis Gnalibus Tribunalis Rni Sabbô ante Festum Sancti Andreæ Apli pxô nempe Die 27 Mensis Novembris Annô Dni 1790. Inter Illres Mficos Maximilianum Brunonem Sierakowski Castellanum Plocen Ordinum Polonor Equitem, et Josephum Rokitnicki Pincernam Plocen Ordinis Sancti Stanislai Equitem, Actt et Citt per Mficum Rochum Wolicki, Illres Mcos Ludovicum Bartholomæum Subdapiferum Raciązen Parentem, tum Thomam Commissionis Civiliter Bellicæ Pltnatus Plocen Commissarium, Filium Zboińskie, Actt et Citt per Illrem Mcum Thomam Zboiński Suo et Parentis nne pltr. Magnificum Joannem Gumowski Judicem Trrem Plocen Citt et Actt per Gsum Antonium Swiątecki, Mficos Antonium Woznicki Subiudicem, Franciscum Ciołkowski Notarium, Paulum Zułtowski Regentem, Christophorum Zieliński Vices Regentem Terrestres Plocen, Citt per Cunæ Illrem Mficum Franciscum Kokoszczyński Camerarium Trrem Pltnatus Plocen, et ex eodem Pltnatu ad Tribunal Rni Judicem Deputatum Citt pltr. Illrem Mficum Antonium Wessel Commissionis Civiliter Bellicæ Pltnatus Plocen Commissarium ex eodemq Pltnatu ad Comitia Rni Varsavien Electum Nuncium, atq Mficos Ignatium Rościszewski Cajetanum Kozłowski Sacræ Reæ Mattis Succamerarium Citt et Actt.

498

per Gsum Antonium Swiątecki, Mficum Franciscum Kozicki
Cit per Eunq. Mficos Ignatium Osiecki, Franciscum Wessel,
Onufrium Kozłowski, Cit et Act per Eunq. Mficos Antonium
Ciołkowski Jacobum Rokossowski, Theodorum, Carolum, Felicem
Sokolnickie, Clementem Kozłowski, Cit et Act per Mficum
Ignatium Gostkowski, Mcos Franciscum Liberadzki, Nicodemum
Skwarski, Vice Regentes Trres Plocen, Casimirum Zurawski,
Hilarium Luba, Josephum Łossowski, Joannem Frautman,
Melchiorem Kisielewski, Antonium, Adalbertum, et Andream
Wolińskie, Andream Swięcicki, Ignatium Gostkowski, Cit et
Act per Eunq. Mficum Gostkowski, Suo et alior nne pltr.
Mficos Bonaventuram Ciołkowski, Joannem, et Michaelem
Wolińskie, Josephum Kapenhauzen, Chrisostomum Zielin
ski Vice Regentes Trres Plocen, Melchiorem Mieczyński
Cit per Mficum Ignatium Gostkowski, Mcos Michaelem
Ciołkowski, Antonium Swiątecki Cit et Act per Eundem
Mcum Swiątecki, Suo et alior nne pltr. Mficos Joan
nem Kowaleski, Simonem Kokoszczyński, Joannem Szy
moński, Antonium Kosobudzki, Joannem Korzebski, Eiusq
Nominis Zglinicki, Cit per Eunq. Mcos Stephanum
Dobrski, Simonem Cywiński, Benedictum Dobrski, Ada
bertum Zołtowski, Michaelem Wiadrowski, Paulum Dzię
gielewski, Andream Brudziński, Stanislaum Wolski, Ja
cobum Olszynski, Onufrium Balcikowski, Valentinum
Bagieński, Stanislaum Bojanowski, Laurentium Chy
czewski, Stanislaum Rokossowski, Gasparem Brudnicki
Paulum Czachorowski, Simonem Obrębski, Mathiam La
guna, Balthasarem Dobrosielski, Joannem Pęski, Ludovi
cum Nadrowski, Franciscum Głuchowski, Joannem Zocho
wski, Andream Pokrzywnicki, Joannem Kęsicki, Fabianum
Dobrski, Valentinum Zurawski, Casimirum Smiechowski,
Valentinum Sulkowski, Martinum Kownacki, Mathiam
Rzeszotarski, Victorem Kowaleski, Ludovicum Kamiński, Fran
ciscum Zmijewski, Ludovicum Rzeszotarski, Andream Dzię
gielewski, Eiusq nominis Mieczyński, Joannem Guyski, Ma
thaeum Paprocki, Rochum Lissowski, Franciscum Lipka
Gregorium Nadrowski, Jacobum Zglinicki, Mathaeum Szwey
kowski, Stanislaum Gutowski, Thomam Radwan, Antoni
um Bębnowski, Jacobum Komorowski, Andream Cywiń
ski, Vincentium Rzeszotarski, Michaelem, et Petrum Kra
iewskie, Josephum Kęsicki, Valentinum Rubach, Josephum
Szymkowski, Andream Rogiński, Gasparem Sobolewski, Theo
dorum Kuczborski, Gregorium Wiechecki, Paulum Stupecki
Franciscum Nadrowski, Mathiam Swierczewski, Adamum
Miecznikowski, Stephanum Karwowski, Andream Kwasiem
borski, Cit per Gsum Antonium Swiątecki, Mficos
Stanislaum Rokitnicki, Franciscum Zglinicki, Sylvestrum

Swiątecki

Swiątecki, Gregorium Nadrowski, Paulum, et Thomam Malanowskie Ignatium Białoskorski, Josephum Grzębski, Adamum Trzciński, Stanislaum Umiński, Josephum Wiechecki, Lucam Bromirski, Mathiam Borowski, Gasparem Sobolewski, Antonium Miłobędzki, Thomam Siemiątkowski, Gregorium Zalewski, Josephum Suliński, Antonium Keszycki, Joannem Kuskowski, Casimirum Smiechowski, Mathiam Radomiński, Adalbertum Machczyński, Paulum Łukowski, Bartholomaeum Kozierowski, Matheum Gutowski, Cum Illrem Mcum Thomam Zboiński, Judicium praesens Ordinarium Gnale Tribunalis Rni Petricoviens Quoniam Illris Mcus Thomas Zboiński Subdapiferida Raciąziens Commissionis Civiliter Bellicae Pltnatus Plocens Commissarius nomine sui et alior Coactor in Causam praesentem contra Judm Trre Plocens et alios promotam intrantium, Remissionem Causae praesentis ad futurum Tribunal ex quo Illris Mcus Kokoszczyński Judex Deputatus Plocens in Causam psentem intrat, non affectat, imo Judicato Judicij sui se se Subijcit. Ideo attenta Eiusmodi Subiectione, Regestriq praesentis Exceptionis resolutione in suspenso tantisper relicta, Partibus Negotium Inducere mandat, in Inductione Negotij, Licet Mcus Gumowski Judex Trris Plocens cum aliis Incolis Actoratum respectu Obiectae inadaequatae et insufficientis tempore Electionis in locum Mfici Subiudicis Trris Plocens Subdelegati connotationis Votorum, adimpletarumq eo in tempore Violentiarum, Regestro praesenti Paenalium uti Constitutionibus Rni nonnisi quo ad Marcas Judiciales et non disiudicatas Cadentias Constituto, non Subesse debere, infert aliosq Coincolas Pltnatus Plocens eos qui in anteriorem Processum non intrabant, noviter per Illres Mcos Sierakowski, Rokitnickie, Zboińskie, praesens ad Judicium adcitatos Commonstrat, Cum tamen Idem Mcus Gumowski Trnos sui in Cro Bobrownicens Die 20 Mensis Augusti atq in Castro Plocens Die 21 Mensis Eiusq Anno fluenti recognitos ad paratas Inscrones ex pte Mcorum Zboińskich in Regestris Judicialibus factas, pro Paenis respectu per accusationes, et Maffones, primitus coram Actis Trribus Plocens in Sieprc, deinde coram Actis Castrens Plocens multipliciter factas, graviter sui Circumscronis praesens ad Judicium instituisse, ex Jisdemq Trnis Condemnaones binas primam sub Die 18 Mensis Septembris, alteram sub Die 18 Mensis Octobris Anno fluenti, Utrasq ex Rgtro Paenalium Obtinuisse animadvertitur: Enim verò pmissis Maffonibus à pte Illrium Magnificor Sierakowski, Rokitnickie, Zboińskie, ac aliis contra Mficum Gumowski Illatis, etiam insufficiens Connotatio Votor tempore Electionis Subdelegati in locum Mfici Subiudicis Trris Plocens Mco Gumowski Objicitur, Ipsemetq Mcus Gumowski pro Eliminatione earunq

Massonum, tum Pœnis respectu per præfatas Massones sui Circumscrionis agendo, et Condemnaones ex Rgtro Pœnali Obtinendo, Actoratum hunc, cum Actoratu objecti male gesti Officij coniunxisse Conspicitur. Idcirco Suspensionem quo ad Exceptionem Regestri Superius Suum per Judicium factam resolvendo, Regestroq, præsenti Actoratibus à parte Utraq, veluti Connexe et Concatenate institutis Competenti adinvento, ulterius Negotium Inducere mandat, in Ulteriori Inductione Negotij Citationes Partium, et quidem ex pte Illrium Mcorum Maximiliani Brunonis Sierakowski Castellani Plocen. Ordinum Polonor. Equitis, et Josephi Rokitnicki Pincernæ Plocen. Ordinis Sancti Stanislai Equitis binas, primam, Die 25, alteram Die 27, utrasq, contra Mcos Joannem Gumowski Judicem, Antonium Woznicki Subiudicem, Franciscum Ciołkowski, Notarium, Paulum Żółkowski Regentem, Chrisostomum Zieliński Vices Regentem Terrestres Plocen., attentis deviis Judicatus Trris Plocen., tam raone totalium Cadentiarum binarum, in aliisq, Cadentiis Causarum Omnium, et præcipue in Cadentiis Ultimariis non disiudicationis, tum Regestrorum Causarum Judicialium Terrestrium Plocen. acceptionis, Cadentiæ per non adventum Sui Evanescere Causationis, Exindeq, Commissi male gesti Officij, pro pœnis Cuilibet demerito Condignis, Legibus Rni descris, super Mco Judice Extendendis, fineq, probationis pmissor demandanda Comportatione Prothocollorum Decretarij, tum Regestror Judicialium Trrium Plocen. in Płocko, Sieprc, Raciąz, Bielsk et Płońsk, Judicatt ab Anno 1787. ad Annum pventem per Mficos Ciołkowski Notarium, Żołtowski Regentem, et Zieliński Vice Regentem Trres Plocenses Subsequenda, Actibusq et Querelis læsionem Honoris in se retinentibus eliminandis, Extractibus verò Eorundem Comburendis, tum sufferendo nulliter Super se Obtento Processu, editas, nec non ex parte Illrium Mficor Ludovici Bartholomæi Subdapiferi Raciązien. Parentis, Thomæ Commissionis Civilis Bellicæ Pltnatus Plocen. Commissarij, Filij Zboińskich, Stanislai Rokitnicki Tribuni Sierpcen., Josephi Zakrzewski, Antonij Żurawski Pltnatus Plocen. Eiusq Commissionis Commissariorum, atq, Gnosorum Francisci Zglinicki, Silvestri Świątecki, Antonij Miłobędzki, Gregorij Nadrowski, Pauli et Thomæ Malanowskich, Ignatij Białoskorski, Josephi Grzębski, Martini Chabowski, Adami Trzciński, Stanislai Umiński, Pauli Łukowski, Joannis, Jacobi, et Mathiæ Zglinickich, Valentini Cieśliński, Josephi Wiechecki, Mathiæ Gutowski, Lucæ Bromirski, Mathiæ Borowski, Gasparis Sobolewski, Bartholomæi

Kozierowski.

Kozierowski, Antonij Kozicki, Thomæ Siemiątkowski, Gregorij Zaleuski, Josephi Sulimski, Joannis Podgski cuidem nominis Luskowski, Casimiri Smiechowski Mathiæ Radominski, Dionisij Smolnicki, Josephi Rosciszewski Incolarum Districtus Plocensis, Itiq; binas, primam Die 25, alteram Die 28, ubtaq; contra Illres Mios ac Prosos, Joannem Jurowski Judicem, Antonium Woznicki Subiudicem, Franciscum Ciołkowski Notarium, Paulum Lustowski Regentem, Chrisostomum Zielinski Vicis Regentem Presidentes Plocenses, Franciscum Rokoszczynski Camerarium Prem Plocen, ex eodem Palatinatu ad Tribunal Rni Judicem Deputatum, Antonium Wessel Commissionis Civiliter Bellicæ Districtus Plocensis Commissarium, Ignatium Rosciszewski, Cajetanum Kozłowski, Franciscum Kozicki, Ignatium Sucki, Franciscum Wessel, Onuphrium Kozłowski, Antonium Ciołkowski, Jacobum Rokossowski, Theodorum, Carolum et Felicem Sokolnickie, Clementem Kozlowski, Franciscum Suberadzki, Nicodemum Kwarski Vicis Regentem Prem Plocen, Casimirum Turawski, Hilarium Luba, Josephum Lowski, Joannem Krautman, Melchiorem Kisielewski, Antonium, Adalbertum et Andream Wolińskie, Andream Swięcicki, Ignatium Jostkowski, Bonaventuram Ciołkowski, Joannem et Michaelem Wolińskie, Josephum Kampenhausen, Chrisostomum Zielinski, Melchiorem Micczynski, Michaelem Ciołkowski, Antonium Swiątecki, Hiacinthum Kowalski, Simonem Kokoszczynski, Joannem Szymanski, Antonium Kosobudzki, Joannem Korzebski, Joannem Zglenicki, Stephanum Dobrski, Simonem Cywinski, Benedictum Dobrski, Adalbertum Luttowski, Michaelem Wiadrowski, Paulum Dzięgielewski, Andream Brudzinski, Stanislaum Wolski, Jacobum Olszynski, Onuphrium Barcikowski, Valentinum Bagienski, Stanislaum Bojanowski Leonardum Cywinski, Stanislaum Rokossowski, Gasparem Brudnicki, Paulum Cachorowski, Simonem Osuski, Matthiam Lagunа, Balthasarem Dobrosielski, Joannem Pski, Ludovicum Nadrowski, Franciscum Gluchowski, Joannem Kochowski, Andream Pokrzywnicki, Joannem Kucicki, Fabianum Dobski, Valentinum Turawski, Casimirum Smiechowski, Valentinum Sulkowski, Martinum Kownacki, Matthiam Rzeszotarski, Victorem Kowalewski, Ludovicum Kamiński, Franciscum Lmiewski, Ludovicum Rzeszotarski, Andream Dzięgielski, Andream Micczynski, Joannem

802

Goyski, Mathiam Paprocki, Rochum Lissowski, Franciscum Lipka, Gregorium Nadrowski, Jacobum Zglinicki, Mathiam Szweykowski, Stanislaum Gutowski, Thoman Radwan, Antonium Bębnowski, Jacobum Komorowski, Andream Cywiński, Vincentium Rzeszotarski, Michaëlem et Petrum Krajewskie, Josephum Kęsicki, Valentinum Rubach, Josephum Szynkowski, Andream Roginski, Gasparem Sobolewski, Theodorum Kuczborski, Georgium Wiechecki, Paulum Stupecki, Franciscum Nadrowski, Mathiam Swierczewski, Adamum Miecznikowski, Stephanum Karwowski, Andream Kwasiemborski, in Maffone sub Die 19 Mensis Maij Annô presenti ad Acta Trria Plocen. in Sierpc illata Specificata, animadversis deviis Judicatus Trris Plocen.; tam in Causa Mficæ Constantiæ de Mostowskie Bromirska Vexilliferæ Plocen. cum Mfico Bartholomæo Zboiński Tribuno protunc Zawskrzen. in Judiciis Trribus Plocen. in Sierpc Die 16 Octobris Annô 1788 agitata, et per Mficos Judices Trres Plocen. propria Authoritate post factas Partium utrarumq. Causæ Eiusq. Explicationes, per non Sunt declarata, quam raône Cadentiarum binarum totalium in aliisq. Cadentiis Causarum Inscriptionum non disiudicationis, Regestrorum ex Cancellaria acceptorum, tum Cadentiæ per non adventum evanescere Causationis, pro pœnis Super Mfico Gumowski Judice Irrogandis, Iniungenda Comportatione Protocollorum, Decretarij, tum Regestror Judicialium Trrium Plocen. Omnium Cadentiarum, in Płock, Sierpc, Raciąż, Bielsk et Błońsk Judicatarum, ab Anno 1787 ad Annum præsentem, tum Raptularij Anni 1788 sub Die 16 Octobris in Causa Mcæ Bromirska cum Mfico Zboiński per Cancellariam Trrem Plocen. Subsequenda, tum decernenda in Actoratu Citator incompetenti Actione, Pœnalitateq. tam Sup Mco Judice respectu Maffonibus Actorum Circumscronis, quam Super Citatis altius expræssis, per Maffonem ad Acta Trria Plocen. in Sierpc sub Die 19 Mensis Maij Annô fluenti Illatam, non Solum Circumscronis, Verum etiam Variorum, nunquam probabilium Actt Obiectorum extendenda, querelarq. et Actuum læsionem honoris redolentium eliminatione, Extractuum verò Combustione, ac processus cassatione, Omnes in Castro Plocen. Menseq. Octobri Annô præsenti recognitas, Suum ad Judm Institutas decidendo, Controversiis Exauditis, Quandoquidem Causa præsens respectu non disiudicationis Cadentiar, tum Inscronum in Regestris Judicialibus

Connotatar

Connotatar, atq per acceptionem Regestror. Causati Cadentiæ Judiciorum lapsûs, nec non intuitu in Causa Mficæ Bromirska cum Mfico Zboiński promota, post Inscrām Comparitionem factasq Controversias motu Judicij loco Subsequendæ resolutionis exhibitæ, per non Sunt declarationis, ac aliar Circumstantiar Suo in Judicio pmovetur, Quæ Omnia ad Simplicem allegationem Partium, absq sufficienti pbatione, nimirum Inquōne Juratoria, et Comportaōne Regestror ac Decretarij cognosci, ac resolvi non Valent; Idcirco Suspenso toto Negotio necessariam esse Condescensionem Judiciorum Trrium vel Officiorum Castrens, Posnaniens, Calissiens, Gnesnens, Siradiens, vel Petricoviens, aut Raven, modo Lanciciens, sit Vielunens, etiam Ostrzeszoviens, aut Brestensis Cujaviæ, vel Covaleviens, et Predecens, esto Ciechanoviens, modo Varsaviens, vel Gostinens, tum Cernens, aut Dobrinens, ac denique Rosanens, pro Parte Utrarq Partium nunc in Comparitionem intrantium in et pro Die Decima Octava Mensis Decembris, Annô psenti in Fundum Civitatis Sacræ Reæ Mattis Płocko Conducendor vel Conducendi adinvenit, Quæ Judicia Trria vel Officia Castrens, sit Unus Judex Trris, aut Officialis Castrensis, dummodo Unus à quacunq pte, aliorum absentiâ non Obstante Conducendus, et Condescensurus, adsit, Inquisitiones ex Testibus fide dignis, etiam in pcessum intrantibus, de Complicitate tamen non Incusatis, ad Singulas Circumstantias Trnis et Mastonibus Partium Compræhensas Juratorias expediet, eoq nme admissibilitatem Testium resolvet, vel resolvent, Puncta Interrogatoriorum in Casu disputationis Eorundem discutient, vel discutiet, Sup Incorruptionem Testium Juramenta Excipient, vel Excipiet, Jisq resolutis, ac Inquōnibus Expeditis, Jisdemq Obsigillatis, et Partibus Extraditis, Causam Eanq Suum ad Judm Trnis Conservatis remittent vel remittet, pmissaq Omnia Contumacia aut Recessu alicuius Partis, Maōnibus quoq et Trnis quibusvis editis vel Edendis, minime attentis, pcisa quavis appellaōne, in Sententiisq discrepantia Judicantium minime attenta exacte, et Sufficienter perficient, vel perficiet, Quorum vel Cujus Resolutioni Partes parere et Judicato Obedire Sub Pœna Baōnis Illo in Trnô Condescensionis Publicanda, debebunt ac tenebuntur. Licita Pœna 14 Marcar Polon Parti per Partem Compensanda, Judicio verò Suo media in Instanti Sub Consveto Rigore ex Rgtro Pœnali Extendendo, solvenda. Pro quo Con-

descensionis Prno, Partes quas Negotium proposcerit adciens, adcitatis si voluerint rei gros Actoratus formens, Omnes autem comparere et Judicato obedire sub rigore supra appositio obstringuntur. Nihilominus Suspensionem per Decretum Judicij hui sub Die 16 Octobris hac in causa emanatum resolutionem comportationis Protocolli suspendens, Negotium introducendendum Partibus praecipiendo, factam, resolvendo. Quoniam Judiciorum Cadentianum tum causas in Regestris adnotatas Objecta non adjudicatio, atq, in causa Mcâ Promińska cum Mstio Lobińskj post Inceram Comparitionem factasq, Controversias, Objecta per non sunt motu Judicij, ac in margine Juncto non Extraditionis adnotata Resolutio, absq, Comportatione Regestrj, ac Decretarij deindi non valet; Decirco decernit Judicium quatenus Mstius Ciołkowski Notarius ac Cancellaria Orrij Plocen Regestrum et Comparitionarium seu Decretarium Anni 1789ni in quibus Inscriptio causa, ac Comparitio Mstica Promińska et Mstij Lobinski Continetur, tum Regestra Judicialia, causas Omnium Districtuum Ultratus Plocen continentia ex binis Ultimarijs Annis scilicet 1789, et 1790mo compactata, in et pro Die Trigesima Prima Mensis Decembris Annô quenti absq, ulla mora et Dilatione sub Pœnis in casu Contraventionis Indilate Comportet, et Conservatur Primus Partibus Comparendi peremptorius. Decrj presentis Vigore. = Illati, in Sumdum suprascriptum Oppidi Sacra Dcæ Matris Plocko condescendit, Jurisdictionem suam Officiose fundavit, qua fundata Partes ad Inscribendam Comparitionem Mnli in Actu Contento acclamare Jussit ac Cujus alliministerialis acclamationem Partibus Illtribus et Mstiis Josepho Rokitnicki Cinerna Ultratus Plocen Rothmagistro Cavaleria Nationalis, Ordinis S. Stanislaj Equite Actore et Cit pltl. Bartholomæo Subdapifero Racjazen Parente, et Thoma Commissionis Civilis Bellica Palatinatus Plocen Commissario Filio Lobińskie Adv et Cit pltl. Illtri Mcô Antonio Comite Sierakowski Vexillifero Terræ Lawskzen ex Ultratu Plocen ad Tribunal Arri deputato Judice Cadit pltl. Mstio Stanislao Rokitnicki Tribuno Sierpcen Cit pltl. Illtribus Mcis Antonio Turawski Thesaurario Racjazen, et Josepho Zakrzewski Commissario Civiliter Bellicis Ultratus Plocen Adv et Cit per Cunctum Illrem Meum Turawski et Illmi Zakrzewski me pltl. Mstio Joanne Jurowski Judice Trib Ultratus Plocen Citato et Actore pltl. Mcô Antonio Woznicki Subjudice, Francisco Ciołkowski Notario, Paulo

Ciołkowski

Łostowski Regente Trib.us Plocen. Cid.is per Jum Antonium Świątecki Jtri et Mus Antonio Succamerario Sacre Reæ Matth.is et ex Ultnatu Plocen. ad Comitia Rni Electo Nuntio, et Franc.o Dapiferda Siepien. Wepke, Cid.is et Aud.r per Cum. Meum Franc.um Wepel Suo et Patris Sui mne plth. Mus Clemente Sigilli Majoris Rni antecato Secretario, et Onufrio Notarida Jtri Plocen. Kozłowskie, Ignatio Osiecki Succamerario Sacre Reæ Matth.is, Theodoro et Carolo Tribunidis Plocen. et Felice Sokolnickie, Ignatio Jodkowski, Nicodemo Swarski, Jacobo Rokossowski, Josepho Kayenhauzen, Succamerarda Parnaviens. Ignatio Rościszowski Scillatorida Rypinen. Cid.is et Aud.r per Cum. Jsum Antonium Świątecki, Suo et Suprascriptor. Citatore et Aud.re mne plth. Jtri Josepho et Fabiano Dobrskie, et Joanne Szumański Cid.is et Aud.r per Cum. Jsum Fabianum Dabrski Suo et Supraseror. Cid.is et Aud.re mne plth. Mus Cajetano Kozłowski Succamerario Sæ Reæ Matthæi et Commissionis Civilis Bellica Ultnatus Plocen. Commissario Cid.is et Aud.r per Meum Franc.um Wepel, Jtri Mus Franc.o Kozłowski Camerario Jtri Plocen. et ad Jtri. bunal Rni ex Ord. Ultu Judice Deputato, Citato per Jnerosum Antonium Świątecki, Mus Franc.o Kozicki Camerario Jtri Cechanovien. Antonio Ciołkowski Notarida Jtri Plocen. Franc.o Luboradzki Judicida Castren. Cechanovien. Cid.is per Cum. Meum Ciołkowski Suo et Supraseror. Citatore mne plth. Jtri Mus Kazimiro Żurawski Dapiferda Plocen. et Commissionis Civilis Bellica Secretario Plocen. Commissario tum Mus Bonaventura Latinatus Ciołkowski Camerario Jtri Dobrinen. et Simone Kokoszczyński Cid.is per Cum. Meum Bonaventuram Ciołkowski Suo et Supraseror. Citatore mne plth. Gnosis Hilario Luba, Josepho Lubowski, Burgrabio Civ.li Plocen. Joanne Frautman, Melchiore Kiszelewski, Antonio, Balberto, et Andrea Wolińskie Andrea Twięcki, Joanne et Michaële Jtri Wolińskie, Melchiore Mieczyński, Burgrabio Civ.li Plocen. Michaële Ciołkowski Hiacintho Kowalewski, Joanne Szumański, Antonio Kossobudzki, Joanne Korzybski, Simone Cyprioński, Benedicto Dobrski, Alberto Lustowski, Michaële Wiadrowski, Paulo Dzięgielewski, Andrea Prudzinski, Stanislao Wolski, Jacobo Olszewski, Onufrio Barcikowski, Valentino Bagcieński, Stanislao Rozniłao Bojanowski, Leonardo Chyczewski, Stanislao Rokossowski, Paulo Krachorowski, Simone Obrębski, Matthia Łagiewna, Balthasare Dobrzelski, Joanne Pecki, Ludovico Nadrowski, Francisco Stuchowski, Joanne Lochowski, Andrea Pokrzywnicki, Joanne Kęsicki, Valentino Żurawski, Valentino Sułkowski, Martino Kownacki, Matthia Rzeszotarski, Victore Kowalewski, Ludovico Kamiński, et Antonio Świątecki

806 Franciscò Lmijewski, Ludovico Brzeszotarski, Andrea Dzięgie-
lewski, Eliâ mis Mieczyński, Joanne Gryski, Mathæo
Paprocki, Blocho Lisowski, Francisco Lipka, Mathia
Szwejkowski, Stanislao Jutowski, Thoma Radwan, Anto-
nio Rębnowski, Jacobo Komorowski, Andrea Cywiński,
Vincentio Brzeszotarski, Michaële Krajewski, Joseph
Kesicki, Petro Krajewski, valentino Laubach, Georgio
Lowski, Andrea Rogiński, Theodoro Kuczborski, Mathia
Wiecheçki, Paulo Stupecki, Francisco Nadrowski, Mathia
Swierczewski, Adamo Mieżnikowski, Stephano Karwowski,
et Andrea Kwasiębowski, Citatis per Jsum Fabianum
Dobrski, Mficum et Gnosis Francisco Zgliński Tribu-
da Sieprcey, Antonio Miłobędzki, Joanne Podski, Ca-
simiro Sniechowski, Silvestro Swiątecki, Joanne Kos-
kowski, Gregorio Nadrowski, Paulo et Thoma Malano-
wskie, Mathia Radomiński, Ignatio Białoskorski,
Joseph Grzebski, Thoma Wycharski, Martino Cha-
bowski, Adamo Orzeński Stanislao Kuminski, Pau-
lo Lukowski, Joanne, Jacobo, et Mathia Kalenickie,
Valentino Kieslinski, Joseph Wiecheçki, Mathæo Ju-
towski, Luca Prominski, Mathia Borowski, et Alber-
to Machczyński, Gaspare Sobolewski, Joseph Ro-
sciszewski, Bartholomæo Kozierowski, Dionisio Bru-
nicki, Antonio Kesicki, Thoma Siemiątkowski, Gre-
gorio Kalewski, et Joseph Kalinski, Citis per Jsum
Antonium Miłobędzki, huc et supraseror Citator
ime pti, Comparentibus, et secum Judi Controver-
tantibus, Quarum quia Controversiis plene fautis bra
ditis, teneri ante Omnia Partes Satis facere Decre
superius Expuncto, in Ordine adcitationis pro Jnfra
scripti Jnuncto Censet, et quoniam in Satisfactio-
nem Sententiæ Judicij præsentis Condescensoria-
lis Mficus Jurowski Judex Jnis Blocen Cita-
tionem ex parte sui contra Jllres ac Mficos
Antonium Sierakowski Vexilliferum Pernæ Lawski
et Josephum Rokicnicki Sinernam Ellnatus Po-
censis Ordinis Sancti Stanislai Equitem, revisi-
endo Causam et Actionem Morte Olim Jllris
Mficii Maximiliani Sierakowski Castellani Blo-
cen, Jllris verò Mficii Antonij Sierakowski Ve-
cen, Milliferi Lawskrzen Parentis, Interruptam, ad bo-
na Maykowy, et ad bona Jezdowo exportatam, Co-
ram Actis Castren Plocen Die 13 Mensis,
et Anni præsentium relatam, huc in Judicio re-
posuit. Idem verò Jllris Mficus Sierakowski tanquam

adcitatus

adcitatus, in Obiecto per Olim Illrem Mcum Parentem Sui contra Mficum Gumowski Judicem Terrestrem Plocen per Manifestationem et Terminum ad Judicia Triblia Rmi Institutum, intuitu male gesti Officij Judicatus facto, Judlti persistit; proinde Judicium praesens Condescensoriale Partibus tam Originaliter se cum agentibus, quam Illri Mfico Sierakowski praesenti pro Trno adcitato, et in Obiecto per Olim Illrem Mficum Sui Parentem, Mfico Gumowski facto persistenti, ad Nexum Originalis Decreti nunc Executivi Inquisitionem Educendam Sententiat, decernendo quatenus Eaae Superius Expssae Partes Interrogatoria, et quia Illres et Mci Zboinskie ac Zakrzewski ad Circumstantias Iniurias Sibi per Mcum Gumowski Judicem si Illatas Comprahendentes Seorsive, tum quoq; Idem Illres et Mfici Zboinskie Zakrzewski, nec non Josephus Rokitnicki, et Sierakowski, ac alij, ad Circumstantias Obiectum ac si male per Mficum Gumowski gestum Officium Judicatus enucleantes, Itia Seorsive ad Examinandos Testes Conscribant, Subscribant, et eaae cum Specificatione Testium Parti Communicent, Conscripserunt, Subscripserunt, Partiq; Communicarunt, ex quibus in Circumstantiis Iniurias Sibi a Mfico Gumowski Si Illatas Comprahendentibus Interrogatoriis, per Illres et Mficos Zboinskie, Zakrzewski Conscris, Licet quidem Mficus Gumowski Punctum Sub Numero Nono Existens, intuitu ac si per Mficum Gumowski circa agitationem Causae Mfici Zboinski cum Mfico Chlebowski, in Judiciis Trribus Verbis laesionis, et eiae nocere in Causis declarationis, per rationem quia nulla Quarella respectu Eiusmodi Obiecti facta Producitur Excludendum Infert, Cum vero Id Punctum Iniuriam Personae praeferre Videtur; Ideo hocce Punctum, pro Subsistibili declarat. Ex Interrogatoriis vero per Illrem et Mcos Rokitnicki, Zboinskie ac alios, contra Mcum Gumowski, Puncta Videlicet, Septimum, Undecimum, Duodecimum, Decimum Quartum, Decimum Sextum, Decimum Septimum, Decimum Octavum et Vigesimum, per rationem, quia Circumstantiae in Iisae Punctis Expssae, nullis querelis, per quemq; Incolarum ad Acta publica contra se Illatis

Sunt

sunt Comprehensæ, Licet Mficus Gumowski Judex Terrestris Plocen. Excipit, et ad ea Puncta non examinandos Testes Concludit; Cum verò eadem Circumstantiæ Obiectæ, ad probandum male gestum Officicium, si deducendæ Spectare Videntur, Ideo eadem Supraspecificata Puncta pro Subsistibilibus adinvenit, ad eius modi quoque Interrogatoria in binis Exemplaribus Conscrta per Judm præsens Condescensoriale resoluta, sibi Communicata, Idem Mcus Gumowski et alij responsoria Sua Similiter Conscribant, Partiq. Communicent idq. in Instanti, Communicarunt, ex quibus Communicatis Pars Adversa Scilicet Illres Mci Rokitnicki, Zboinskie ac alij in Exemplari ad Emundationem Circumstantiarum Personales Iniurias, ac modum Electionis in locum Mci Subiudicis Trris Plocen. Subdelegati, Confecto, ad Primum Punctum adiunctionem Circumstantiæ ad Personam Mci Kozicki regulantis disputant, Puncta quoq. sub Numero Decimo Quinto, et Decimo Sexto, in Circumstantiis Electionis Subdelegatialis descripta Excipiunt, Judicium præsens Condescensoriale, quo ad adiunctionem in Primo Puncto contra Mficum Kozicki adnotatam, siquidem præfatus Mficus Kozicki ad Causam præsentem nullo modo Spectare videtur, Ideo talem contra Eundem adnotationem excludendam declarat, et ad Eandem Testes non Examinandos determinat. Quo verò ad Puncta Decimum Quintum, et Decimum Sextum, siquidem Eadem nihil aliud, quam modum, et progressum Electionis Subdelegati in se præseferunt, eadem pro Subsistibilibus Statuit, in Quibus Omnibus Interrogatoriis, et responsoriis, taliter per Judicium Condescensoriale resolutis, Partes Testes adnotarunt, et Specificarunt, ex quibus per Illrem et Mcos Zboinskie, et Zakrzewski in Interrogatoriis in Cathegoria sui Conscris adnotatis Testibus, Mcus Gumowski Judex Trris Plocen. binos Testes, nempe Magnificum Franciscum Kozicki, ex ratione quia Idem Mcus Kozicki Trno tacto per Instigatorem Judicij Trris Plocen. eiq. Insimul et Mco Thomæ Zboinski Subdapiferidæ Raciazen. formato, ratione excitati in Judicio Clamoris, resolutione Judiciali, seu Decro ex Eodem Trno tacto sub Die Decima Octava Mensis Octobris 1788 Ao plato pœnalis Extitit, Exinde Personæ Suæ invidus est, insuper quod in Consanguinitate cum Mcis Zboinskie Extat. Et Gsum Ignatium Priatoskurski, ex quo Idem Maffones de male Gesto Officio cum aliis

Incolis

Incolis Districtus Plocen cum lesione Honoris in Re-
publica Intuleras, et Notoratum in Causa praesenti re-
spectu Jtis male gesti Officij ad Judicia Tribun
Petricovien formaverat et eand nempe praesentem Causam
Jmovet, Jam autem Jdem Testes Rokitnicki, Siewakowski
Zborinskie, Lakrzewski, et alij Jtis binas Testes tam in In-
terrogatorijs respectu Emendationis ex Objecto male gesto
Officio, quam in aliis Posterioris responsorijs intuitu Jtidem
emendationis à Personalibus Injurijs Objectis, Conveni-
ptis per Officium Gumowski et alios adnotatos, Scilicet ma-
gnificum Franciscum Cieszkowski Notarium Trem Plo-
cen, ex ratione quia Idem Officius Cieszkowski Simili-
ter pro male gesto Officio per Jnsum ad Judicia Tri-
bunalitia Tun Petricovien editum ad Causam pra-
sentem trahitur, ac exinde Ipsemet Meus Cieszkowski
de aggravatione sui Honoris contra Officios Ludovi-
cum Bartholomaeum Subdapiferum Rauiczen Baren-
tem et Thomam Filium Zborińskie Majestatus est,
Loco tam Jsum Ignatium Białokurski, quam Meum
Franciscum Cieszkowski, ne in Causa Sua Testimo-
nium perhibere videantur, ad idem deponendum non ad-
missibiles agnovit, Jam autem Officium Franciscum
Kozicki, qui à Motione cita Decretum Trie Plocen
inter Instigatorem Judicialem ab una et se ac Meum
Zborinski parte ab altera prolatum, ad Judicia Tribu
Tun Petricovien interposita, tum ab Inserone Causa
in Regestris Judicialibus Tun Petricovien Jnsorum ta-
ctorum jurata, per Majestatem sui coram Acta Cau-
Plocen Die Vigesima Prima Mensis Januarij An-
no presenti factam, recessit, exinde Offensionem contra
Officium Gumowski retinere non Speratus, et Jnsum
Chrisostomum Zieliński Vicis Regentem Trem Plocen
qui pro Sola duntaxat Comportatione Regestrorum et Decre-
talium Trium Plocen ad Judicia Tribu Tun Conven-
tus est, aliis in Circumstantijs Causam praesentem Con-
stituentibus non Incusatum, utrosq Eosq tam Meum
Kozicki, quam Jsum Chrisostomum Zieliński, ad per-
hibendum Testimonium admissibiles declarat, in Lo-
et Jsum Chrisostomum Zieliński ex quo Vicis Regentem
Trem Plocen et Judicijs Tribus Tun Petricovien ad Cau-
sam praesentem adcitatum, sibi vicissim Causpiunt.

810

cumq tam Mfici Francisci Ciołkowski Notarij Trris
Plocen, quam Gnosi Ignatij Białoskurski per Partes
alios Testes adnotandos, intimat, Movit Mficus Gu:
mowski Judex Trris Plocen ad Judicia Triblia Rni
Petricovien, non admissa, Tandem Partes et quidem Illis
et Mci Zboinskie atq Zakrzewski in locum Gnosi Igna:
tij Białoskorski, Gsum Adamum Kęsicki, Jam autem
Mcus Gumowski Judex Trris Plocen in Interrogato:
riis Explicando se a male gesto Officio Sibi Obiecto, Illu:
strem Mficum Sigismundum Skwarski Camerarium
Trrem et Commissionis Civilis Belliae Pltnatus Plocen
Commissarium, in Interrogatoriis vero Explicando se
ab Iniuriis pnalibus Conscris, Gsum Josephum Łoś:
sowski in Locum Mci Francisci Ciołkowski Notarij
Trris Plocen in utrisq Interrogatoriis appositis adno:
tarunt, Satisfactione in pmissis adinventa, Eisq Par:
tibus Juramenta Super Incorruptionem Testium Ju:
dicium pvens Condescensoriale Explere demandat,
et additur Mnlis Judlis ad Rothisandum, praesti:
terunt Juramentum tam Illris et Mci Josephus
Rokitnicki Pincerna Pltnatus Plocen Suo et alior,
Antonius Sierakowski Vexillifer Terrae Zawskrzen
Suo tantum, Bartholomaeus Subdapifer Raciążien parens
et Thomas Commissarius Commissionis Civiliter
Belliae Pltnatus Plocen Filius Zboinskie Suo
et alior atq Josephus Dołęga Zakrzewski Itiae
Commissarius Civiliter Bellicus eiusq Pltnatus
Suo et alior nne quam Mfici Joannes Gumo:
wski Judex Trris Plocen Suo, Franciscus vero
Wessel Suo et alior nne, post quod pstitum,
Testes inducant, Induxerunt, et Inquiones Suas,
tam in Circumstantia Obiecti male gesti Officij,
quam personalium Iniuriarum, pari Numero
Sex Testium Jurator, per Partes Sibi ab In:
vicem Subscrorum, distinctim quaevis Pars Eduxit,
quas Inquiones tali modo per Partes Eductas,
per Judmq pvens Condescensoriale Expeditas
et Subscras, ac Sigillis Gentilitiis tam Intrinsece
quam Extrinsece Obsigillatas, Partibus videlicet,
Illribus et Mficis Rokitnickim, Zboinskim, Siera:
kowski et aliis, in Uno, tum Eisq Mcis Zboinskim
et Zakrzewski in altero, ad manus Mfici Bartho:

lomaei Zo[illegible]

lomaei Zboiński Subdapiferi Raciążen. Jam verò Illustribus et Mcis Gumowski Judici Trri Plocen. Wesslow ac aliis + ad manus Mtii Gumowski Judicis Trris Plocen. Scilicet in Tertio et Quarto Rothulis extradit. Causamq. psentem Cum paratis Jisdem Inquonibus ac Conservatione Trnor ad Judicia Triblia Rni Petricoviens. Remittit. Decreti psentis Robore.

Jacobus Górski Notarius Trris et Castren. Terre Rosanen.

Albertus Domaradzki Notarius Castren. Covalien.

Offm Praesens Cre Capitl Ploce ad Oblationem Gnosi Antonij Swiątecki Instigatoris et Susceptantis Trris Ploce Decrum Condale Infrascrum Lic Plocice Inter Ptes Intro Contentas per Judm Trre Rosane et Offm Cre Covaliense Notariatus Prolatum, Manibus Tolle Judicum Propriis Subscriptum Sigillisq. Gentilitijs Cera Rubra Expressis Communitum Reproducentis ad Acticanae Actisq. psen Ingrossanae Suscepit In Tenore Sequen. Inseratur = Originale Ejusdem Decreti Circa Acta Praesentia est Relictum

In Castro Plocensi Feria Sexta in Vigilia Festi Nativitatis Christi Domini Scilicet Die Vigesima Quarta Mensis Decembris Anno Ejusdem 1790.

136 442 812

Actum in Fundo Borror Karwowo Krzywanice Sab-
batho post Dominicam Rogationum proximo scilicet
Die Decima nona mensis Maij Anno Dni 1787

In Praesentia Gsor ac Nobilium Thomae Kowalewski Plocen Mathiae
Tarczewski Visogrodien Burg Crenz Pauli Słupecki Vincentij
Karwoski et Mathiae Swierczewski aliorq plurimor Nobilium ad
Actum Prsenz Congregat et nec non Mlis Kni Gnalis Providi
Joachimi Kosiak de Strzeszewo magna Authi et Jurati Actum
Prsenz acclamanz et eid adstanz
Officium infra scrum Burg Crenz Plocen insistendo Decro Crenz
Plocen de actu eius in Cro Plocen Fra 2da pt Fm
Scapularis Beatissimae Virginis Mariae Anno ela-
pso 1786 Inter Gsum Andream Karwoski ab una
et Gsum Joannem Goszczyński pte ab altera plato quo
mediante Condescensio Officij sui Burgrabiatus ad Bo-
na in Actu Contenta est assignata eodq Decro Senten-
tiatum est ut suum offm unius absentia non obstanz
Prvia de adventu sui Avisatione facienda conducend Con-
descensurum animadverso Decro posteriori in fundo supra
scriptor Br mente Decri Judicij Tris Plocen per Judm Ju-
dicatus Die Decima nona mensis Septembris Anno ela-
pso ~~1786~~ 1785 Inter modernum actorem et Actum plato Actq
Crenz Plocen Die 22 Menz Aprilis Anno Curenz oblatuato
Ex-Divisionem Arear ac fundor per rationem acquisitae
per Gsum Goszczyński a Gso Martino Karwoski Actis fra-
tre Germano Sortis in dictis Bonis Littae in se Complectenz

813

utrum haec Sepes in fundo Actt per Cittum locato Decro
Condrli Burgrabiali specificatae Divisione per Judm Judicatus Trre
Plocenę per acta alicui Partium non Cesserunt observet quod si
et inquantum non Cesserint et in fundo Gsi Karwoski extant
poenas tam Personales quam Crumenales pro Contraventione Decro
primitivo Burgrabiali super Citto erroget eorq sepium in
praesentia sui ex fundo Actt Collectionem Instantaneam deman
det satisfactionem omnimodam in praemissis primitivo
Decro injunget Inquisitiones si necesse videbuntur exp
diget Juramenta pro oportunitate negotij excipiet te
minos praefiget Rigores annectet indictionem partis Cit
resolvet totamq hanc Causam ad Contenta Trrni Pa
tis Actoreae ac etiam Probationem finaliter nihil in tactu
et irresolutum relinquendo pro exigentia legis Justitiaeq de
cidet Disjudicet et moderetur cuius vel quorum Decisione
partes utraeq parere et acquiescere Judicatumq pati
poena Baonis illo in Trno Condnis super parte Contrave
nienę publicanda sunt obstricta pro eodq Trno Condnis
partibus quos voluerint et quos negotium poposcerit ad
tali adcitatt sub rigore simili quo supra Comparitio est
injuncta alias Decro eod praemissa fusius in se obloquenę facta
prius tempestiva per literas missibiles avisaone ad Fundu
supra Sror Br Condescendit ibidq Condescendendo Jur
dictionem suam officiosam praecustodita prius pace et se
curitate publica actibus Juridicis Congrua fundavit qua
fundata partes ad inscribend Comparitionem Mli in Actt

Contento

AGAD

contento acclamare mandavit quo in termino acclamatorio ptibus
et quid Gso Andreae Karwoski Actor pr̃lter Gso Joanne
Goszczyński Citto et indicens pr̃lter Satisfaciant ptes De
creto in puncto Concessae adcitationis et Quoniam eaed
ptes adcitationem non oportunam esse inferunt ideo hoc
in puncto libere pronuntiantur in negotio vero Principali
Offm Burgrabitus Condescensoriale iisd ptibus experi
mentum injungit in experimento Controversiis eord Par
tium indutis exauditis ad revisionem areae et Confronta
tionem cum Decro primitivo Burg Crenz Plocenz Condrli in Su
pra Scris Bonis Die 25ta Menz Aprilis anno 1785 inter
easd ptes lato Actq Crenz Plocenz die 19na Menz Julij An
no Eoe 1785 Oblatuato accessit post quam per actam quoni
am Gsus Karwoski Actor Pallum per Offm Crenz Plocenz Burg
per Decrum Supra Scrum in Area Terrae infixum non in
eo loco p ut nunc Stat infert et Sepem circa Aream
Gsi Goszczyński locatam per id Decrum Recta linea locari
injunctam non eo modo juxta obloquentiam eiusd Decri
Condrlis locatam et non Correctam allegat et ex inde
poenas Contraventionis ac si pmeritas super Citto irro
gand Concludit Ideo Offm psens in Ordine pmissorum inqui
sitionem instantaneam partibus educendam injungit et eisd par
tibus super incorruptionem Testium Mlis Actui adstans ad
Juramentum additur hocceq Jurtum partes sibi vicissim indul
serunt pt quod indultum interrogatoria partes Conscribant
Subscribant et sibi abinvicem communicent Testes nominent
et eord Subscribant interrogatoria Conscripserunt Supscripser
ac testes nominarunt Inquisitionemq in Parinumero Testium

815

eduxerunt ad cuius lectionem Offm Burg sese accinxit qua
lecta et Matura Deliberatione perpensa Quoniam ex eadem Compe
ritur per Offm Burg Crenz Plocenz in Anno 1785 In Trno Sor
Odnis ex limitatione Incidenti die 25 Menz Aprilis in Bonis
in actu expressis Decrum Prolatum Actisq Crenz Plocenz die
19 Menz Julij Anno eod 1785 oblatuatum quo Sepem cir
ca Curiolam Pri Goszczyński a meta lapidibus signata ad Pal
lum eod Decro infigi circa arborem Crassam vulgo Brzu
Rectilinio locari demandatam in pt ab eod Pallo juxta
protensionem Areae ad viam per villam tendenz non
tamen haec resolutione Decri pallo circa eand viam obsi
gnatam non nisi per Judm Trre Plocenz Judicatus pal
lo infixo Obsignatam non tamen haec Sepes per Pm Go
szczyński in Satisfactionem eiusd Decri Crenz Plocenz Burg
Coriecta seu rectilinio extructa pbatur illatioq Pri
Karwoski in Ordine ocsi eriptionis palli circa supra
Scram Arborem infixi distantiaq eiusd ab Arbore non dedu
citur non nisi ignorantia testium de distantia eiusd depre
henditur pallum quoq circa viam per villam tendenz
per Offm Burg Crenz Plocenz non esse infixum et ut
in loco per Judm Trre Plocenz infixum extat pallum
aliud per quem piam sua authoritate ocsi in probatio
nem Divisorij esset infixum sufficienter non palpatur
quo circa Offm psens attentis pmissis inquisioneq rei ver
tatem lucide non explicantibus decernit quatenus idem

Pus

Gsus Goszczyński in Corroborationem eiusd. Rei verita
tis evadat put pallum adusq. Terrae infixum extans
ex Terra non eiecit et in alio loco non infixit
tum quoq. alterum itidem pallum circa viam per villam
tendens in eod. loco pllt nunc stat nec per se nec per
subordinatam personam non infixit ita ipse Deo et Sancta
Jesu Christi Passione adjuvans pstitit hocce Justum pt
quod pstitum hoccem Passu Id Gsus Goszczyński liber
pnuntiatur quovero spectat decernendae pœnalitatis
p Contraventione Decro Burg. Crens. Plocens. Condrli super
Gso Goszczyński ~~irrogandae~~ p non locatione sepis in
Rectilinio p merita ptermissa eadem pœnalitate et per
suum Offm Burg. Crens. Plocens. Condrle indulta decernit
Offm Burg. Condrle ut iterum Gsus Goszczyński Cittus
hancce sepem in Rectilinio scilicet put Pallus per Offm
Crens. Plocens. Burg. Condrle primitivum per supra serum Decrum
in terram infixus ab Actu pœnae Decri in Duodecem
Septimanis idq. sub pœna Baonis in Casu Contraventio
nis Circa Maonem Coram Actis Crens. Plocens.
Faciend. Publicanda locet me tam vero juxta
obloquentiam Decreti primitivi Bur-
grabiatus Crens. Plocens. incipien
tem a via publica ex principio lapidibus

817

obsignatam ad Pallum terrae infixum
et ultra usq ad viam per villam ten
dentem ad signum per Judm Trre Plocens
in terram infixum ~~mandam~~ manendam esse vult
ac Cpsone declarat

Mathias Starczewski Burgr Crnis Ptus Plocens Judex Condlis
Carolus Turowski LC Plocens Judex Condrlis

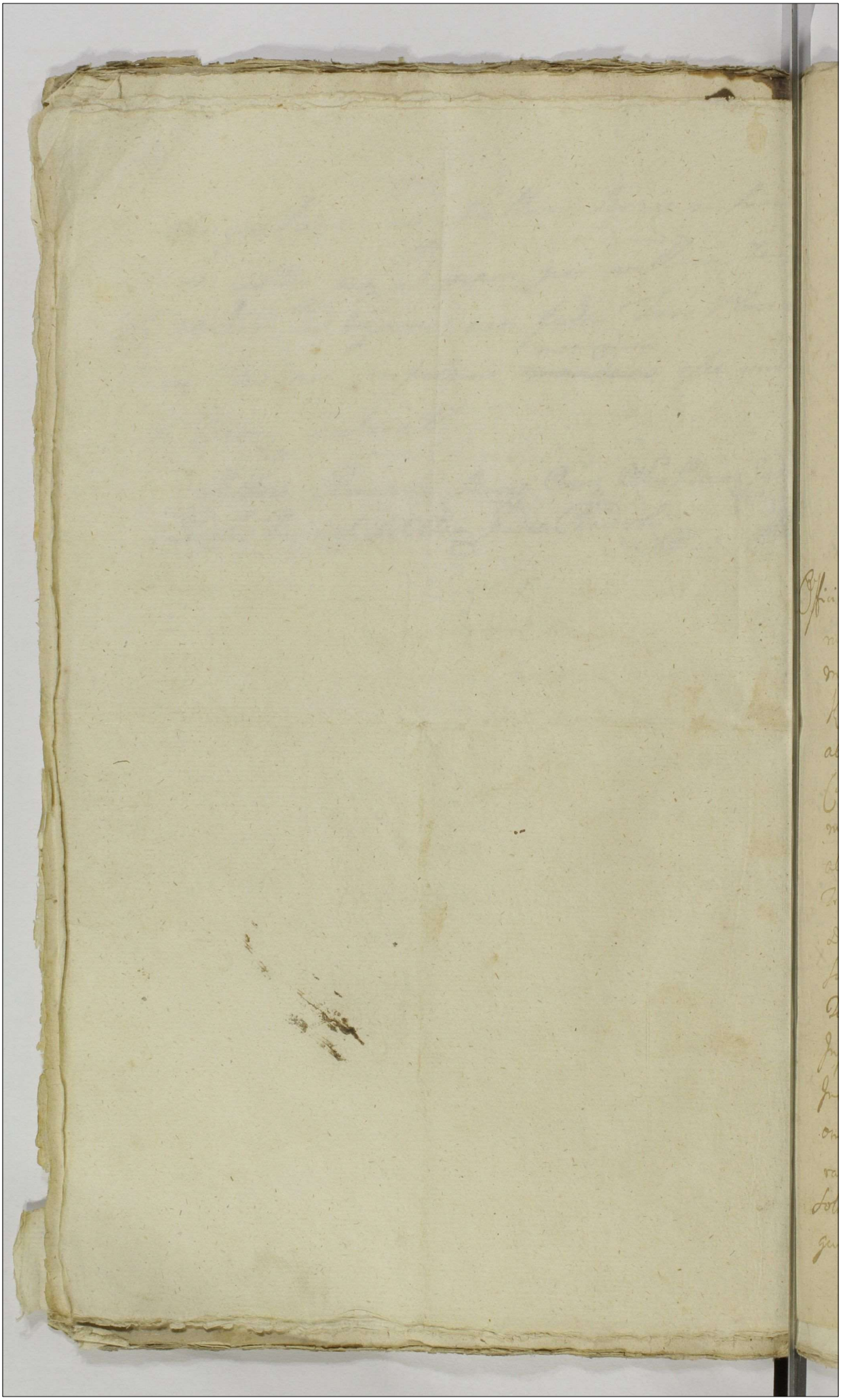

Actum in Fundo Bene Lysakowo Labuny Feria Tertia Intra Octavas Festi Sacratissimi Corporis Christi Domini scilicet Die Vigesima Septima Mensis maj Anno Eiusdem Millesimo 1788 In Praesentia Gnd Felicis Lubenski Valentini Zołtowski Burgrabiae Cres Ploc Pauli Kurowski ac aliae Plurimae Nlium ad Actum Praesens Congregatae nec non MRG Providi Judicis Jezuiak de Lysakowo authi et Jurati Actum Praesens acclamat et Eiec ad Stare

Officium Infrascriptum Camerariale Trie Ploc In Vrbitate Decretorum Trium Ploc et quinque Primitivi Die Vigesima nona mensis maj anno 1786 In Bilsko Inter GG Antonium Kostowski et Hedvigim de Pentowskie Jnvicem Cengis actae ab Una, Lam GG Stanislaum et Laurentium Laguny Cit et Judicem Laurentium Mieszkowski Cit atq Valentinum Strzeszewski Burgrabium Cres Ploc Cit Parte ab altera Lati Condescensionem Judicij Sui aut Gnd Camerariae Trium Ploc ad Fundum Bene Lysakowo in actu Contentae Designat Cuj Judicio aut Officio Camerariali Condescensuro Comportationem Traditionis ac Totius Processus Tumq alias Documentis Causam Gnd Eiusmentium Injungendi Calculum de Perceptis Proventibus per quem Interest reddere Sententiandi de Quibuscio Praetensionibus fundi Investigandi Inquisitiones expediendi Juramenta pro Oppertunitate Negotij Excipiendi Solutionem Summae quod Cuj et a quo Provenerit Injungendi Dimissionem Sectis Decernendi Indictiones Resolvendi

819

Resolvendi Bonificationem omnimodam Parti Injuriatae
adjuvenendi Processum Cognoscendi Poenas super Quo Inter
erit extendendi Terminos Praefigendi Rigores annectendi
Causaeque praeter ad Contenta Termini ad Resonantiam
Documentorum pro Justo et Equo finaliter nihil Intac-
tum et Irresolutum relinquendo Decidendi Dispu-
candi et moderandi est Peripatum alterius quoque Die
Decima nona Mensis Maji Anno 1787mo In Plebeio Inter
Suprascriptas Partes Lati quo mediante Quoniam anterior
Condenenio per Decretum Judicij Terminis Plenae ad Fundum
Bonorum Inactum Contentorum Designati ob Contumaciam Ter-
Laurentij Mieszkenski suum non est sortita Effectum
Ideo In ordine Executionis Ejusdem anterioris Decreti
Condenenio Generalis Camerarii Terminum Plenae ad Fundum Ster-
Bonorum Lysakowo Laburny Captati Tempore facta Tempe-
stiva Avisatione est adinventa Cujus Officio Camerari-
ali Condenenium Regulam anterioris Decreti Inter
Exequendi Satisfactionem omnimodam Cujusque et
a Quo Debebitur Poenas Injungendi Terminos Praefi-
gendi Rigores annectendi poenas super quo inter-
erit extendendi Processum ac Poenas Contraventionis
Cognoscendi Resolvendi Totamque hanc Causam ad Con-
tenta Termini Partis ac et Documentorum nihil Intractum
et Irresolutum relinquendo Decidendi Dispudicandi Et
moderandi Cujus Officij Decisioni ut Partes Pareant
et Judicatum Paciantur Permissum erit. ad Bona Inactum
Contenta facta Tempestiva Avisatione Condenendi Jurisdi-
ctionem suam In Pace et Securitate fundari Qua fundata

Partes

Partes ad Inscribendam Comparitionem Mli in actis Contentis
acclamare Injunxit ad Cujus acclamationem Partibus Et
quidem Gr. Antonio Kostowski et Hedrigi de Piewtowskie Primi
olim Gr. Antonij Dobrzenicki Secundi ad Pens voti Invicem
Congibus et quidem Comte In Assistentia Mariti Actis pltis Gro
Valentino Strzeszewski Burgrabio Cred Plocen Cit pltis Gro
Stanislao Laguna Burgrabio Cred Plocen Cit pltis Gro Lau-
rentio Mieszkowski Cit pltis Comparentibus et secum Judiciis Con
troversiis Quas Partium Controversijs Inductis Exauditis
Judex Condle Statuit Quatenus Partes Traditionem ac totum Bo-
cessum tunc alia Documenta ad Causam Pres Spectantes
Competent Jdq in Instanti Compertarunt Proinde Satisfe-
cesse Earum Partes Judex Condle adinvenit. Tandem Quoniam
Eadem Partes Complanationem Inter se Conscripserunt et Ju-
dicio suo Condli ad Inserendum et approbandum porrexe-
runt In Genere Tali (Inseratur Complanatio) Quam Com
planationem Judex Condle approbat Confirmat et rathi
ficat et Standum in Omnibus Punctis Injungit D.P.V.

Sigismundus Sluwerski Camerarius Terris Plocensis

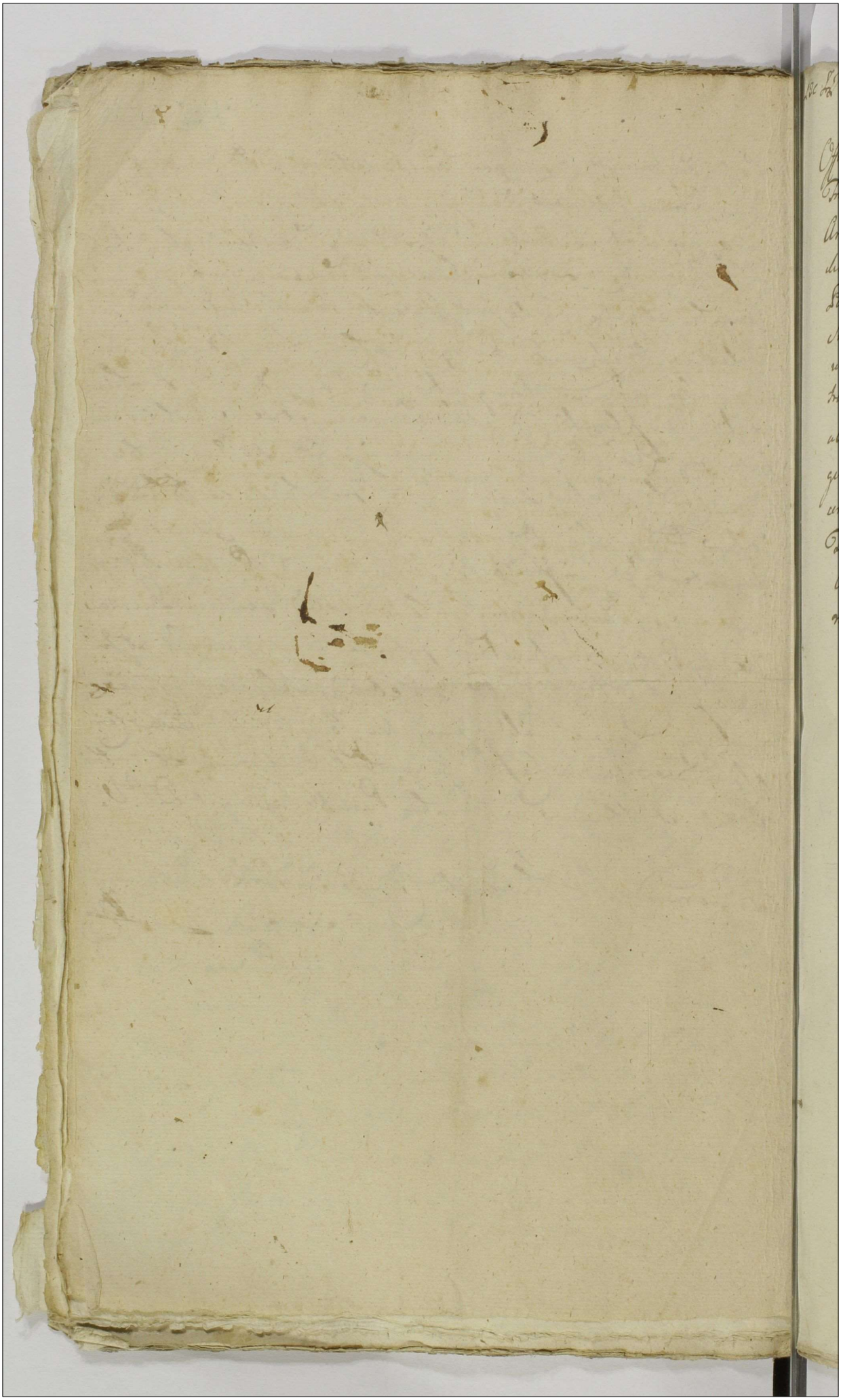

Officium Infrascriptae Camerariale Terrae Plocensis In Virtute Decreti Judicij Terrae Plocensis Sabbato Intra Octavas Festi Sacratissimi Corporis Xti Dni Anno praesenti Inter Gsos Simonem Myszyński Valentinum et Mathaeum Kawe dzie Martinum Zaręba Franciscum et Stanislaum Sumietkowskie Paulum Petrykowski Laurentium Złotowski ab una et Gsos Mathiam Swierczewski et Catharinam Cyndacka Conjuges tum Ludovicam de Mile wskie G. Francisci Stawinski Contentos seu utrosque Conjuges Vitricum et Ma trem Benedictum et Joannem Kraszewskie Filios et Privignos parte ab altera probati Condnem ad Bona Myszyno Capta tempore Injun gentis actum ejusdem Condnis in et pro Die 6ta mensis ~~Anni~~ De cembris In Anno praesenti proxime Ventura Determinat, proeodemque Terrae Condescensurum se Offert, de praemissisque Partes Obedientiae Avisatedni praesenti Robore Dato In Cekanowo Die 16 mensis Deci ma Quinta Mensis 9bris Anno Dni 1790

Mathias Starczewski Camerarius Terrae Plocensis

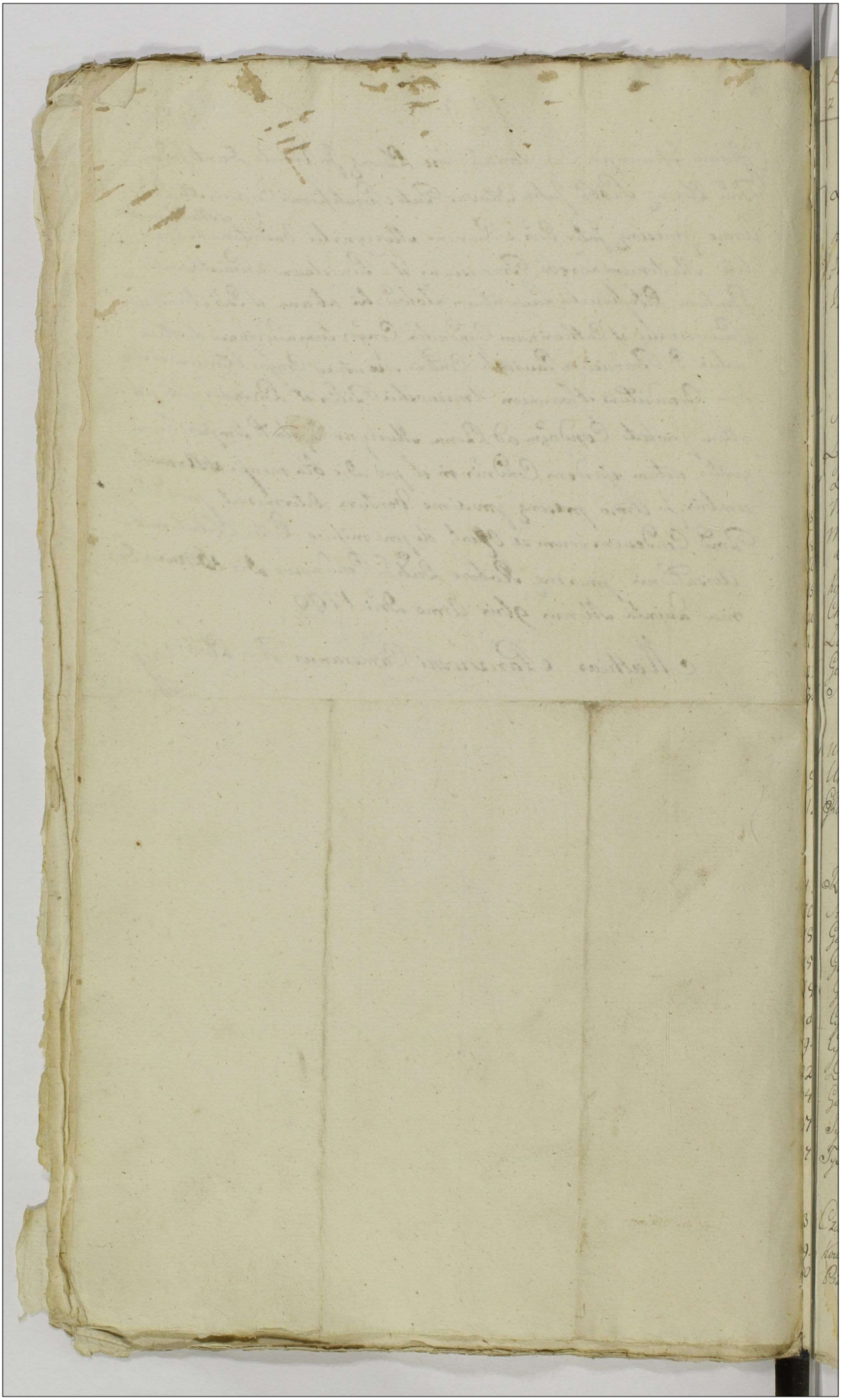

L.p.	Dodatkowo z Woj. Stockiego i Ziemi Wyszogr. z Raty Zbrowey R. 1790. Exakuya Stock.	Złote	Groszy
		822	
	Powiat Stocki		
100	Ludwiczyno Bytki Czę: Jez: Szym. Lubostuich	3	15
63	Konary	3	15
41	Kołkowo	10	15
24	Bendzyno Części Zgleniebiego	3	15
	Powiat Zawiązki		
40	Siegalowo Części Moszynskiey	42	
80	Zgliczyno Części Jana i Kaz: Zgliczyńskich	3	15
154	Druchowo Część Mar: Zarębs	3	15
159	Myszyno Czę: Krasnowskich	14	
159	Myszyno	3	15
208	Gutkowo Fie Części Jana Gutkowskiego	7	
252	Korycino Tworki Czę: Fr: Kozickiego	10	15
265	Charzyny Rogale Czę: Ja: Gutkowskiego	3	15
276	Ziemiany	7	
276	Goszczki	14	
324	Karnczewo Czę: Mag: Dąbrowskiey	3	15
	Duchowne		
1	W mieście Zawiązu Dwor	6	
9	Uneich Proboszcz	10	15
12	Chadzanowo z Proboszcza	3	15
	Powiat Słoński		
13	Rakowo Części Krysztofa Gnuszewskiego	3	15
70	Starzewo Czę: Ada: Rupeckiego	3	15
150	Gozdno Karpięcino Czę: Wo: Wierbickiego	3	15
155	Gozdno Górne Czę: Appi: Gozdnickiego	3	15
157	Gozdno Kotłodzieie Czę: Mar: Gozdnickiego	3	15
181	Cyrino Górne Czę: St: Kanarowskiego	3	15
194	Cyrino Czę: Mar: Szmigielskiego	3	15
223	Dramino Wielkie Cz: Ja: Dramińskiego	42	
341	Gozdzie Czę: Woy: Gozdzickiego	3	15
372	Tyszki Czę: Ant: Cichockiego	3	15
377	Tyszki Czę: Ja: Klemenskiego	3	15
	Powiat Bielski		
37	Czachowo Czę: Marcina Czachowskiego	3	15
92	Kondakowo Czę: Zyg: Kondakowskiego	3	15
304	Przeyszewo	35	

Nro	823 Dalsza Delata	Złote	Gr
	Duchowne		
13	Ostrowy do Słupi	3	15
	Powiat Sierpski		
196	Zołtowo Oże Cz: Tom: Koziorowskiego	2	15
197	Zuki Oże Cz: Tom: Kamińskiego	2	15
271	Kraiewice Oże C: Piotra Nadratowskiego	2	15
	Duchowne		
4	Miasteczko Sierpc Prebenda S: Wawrzyńca	2	15
	Ziemia Wyszogrodzka		
1	Pozarzyn	5	
21	Rąkice	27	15
28	Dzierzanowo	37	15
137	Bzyno	7	15
174	Jlono Cz: Mazewskiey	2	15
229	Siekluki Cz: Adama Siekluckiego	10	
232	Gumowo Cz: na Dzierząznie Pilichowskiego	7	15
159	Słomkowo Cz: St. Słomkowskiego	2	15
	Duchowne		
10	Poraczkowo	22	15
14	Probostwo Łętowskie z Pozwiątnym	7	15
15	Łętowo	22	15
16	Mąkolino	52	15
17	Gromice	27	15
18	Dobra	37	15
19	Wicieiewo	30	
20	Chodkowo	15	
21	Gążewo	25	
22	Sarzyno	17	15
23	Podgórze z kupisami i Rychlikiem	60	
24	Probostwo Zakrzewskie	2	15
25	Woyt: we Wsi Podgórzu	10	
27	Miasteczko Czerwieńsk	35	
	Z Dóbr Królewskich		
	Miasto Płock	4047	
	Miasto Płońsk	618	
	Czopowe w Woiew: Płockim		
	Miasto Płock	4150	
	Miasto Płońsk	2060	

Dalsza Delata 449	Złp	Gr	D	
Miasto Brodzanów w Ziemi Wyszk.	175	82	4	
Pogłówne Żydowskie za Rathę Czę i Septę				
Kahał Miasta Płońska	2523			
Kahał Miasta Drobina	1431			
Kwarty i Czynsz Emfiteutyczny w Woię Płocę				
Białła Maszewo z Woytostw z Szelężnym	451	11	4	5/8
Woytostwo w Mieście Bielsku z Szelężnym	94	4	14	1/2
Wyszogród y Rębowo z Woyt. z Szelężnym	369	1	12	
Wilczków z Dzierżawy z Szelężnym	56	18	12	
Bulków z Dzierżawy z Szelężnym	202	4	2	
Bulków z Woyt. z Szelężnym	30	10		
Wieś Biała Maszewo z Woytostwami z Szelężnym	338	15	12	
Bielsk z Woyt. z Szelężnym	70	18	10	5/8
Summa	17367	9	12	5/8

P. Paprocki

Officium praesens Crac. Capitt. Plocen. J. Caroli Czerznicki Delatam Contributionis Fumalis ex Rata mensis 7bris ex Pltu Plocen. et Terra Visogrodien. Retentt manus Ejusdem Contributionis Exactoris subscriptt reproducen. ad acticandum actisq. praesen. Ingrossandum suscepit in Tenore sequen. (inserat) Originale vero Ejusdem delatae Circa acta relictum.

In Cro Plocen. Fra 2da ante Fm Sanctor. Simonis et Judae Aptor. proxima scilicet Die 25 mensis Octobris A.D. 1790.

Powiat Płonski Rok 1789

Nazwiska Wsiow	Pro	Data Tranzakcyi y Imiona Kupuiąc: y Przedaiąc	Pretium Złote	Grosze
Części na Dobrach Zbyszynie	1	d. 8 Czerwca przedaie Ur Szymon Sułkowski Ur Jozefowi Korycki mu za Summę	3200	—
Części na Starczewie Kaniach	2	d. 23 Czerwca przedaią UUr Wincenty i Jozef Kruszewscy Ur Walentemu Starczewskiemu za Summę	1200	—
Część na Starczewie większym	3	d. 23 Czerwca przedaie Ur Walenty Sieklucki Ur Piotrowi Sieklu-ckiemu za Summę	1600	—
Grunta na Błdminie Gulin	4	d. 25 Czerwca przedaie Ur Piotr Błdminski Ur Szymonowi Pilitzkiemu za Summę	108	—
Część na Karwowie Podgurnym	5	d. 1 Lipca przedaie Ur Jan Goszczynski Ur Marcyanowi Karwoskiemu za Summę	2200	—
Części na Tyszkach większych i Mieyszych	6	d. 9 Lipca przedaie Ur Szymon Głazewski Ur Adamowi Chyczewskiemu za Summę	7000	—

Koniec Roku 1789

Powiat Dłuski Rok 1788

Nazwiska Wsiow	Nro	Data Tranzakcyi y Imie Kupuiących y Przedaiących	Pretium Złote	Grosze
Część na Cywinach Dyngunach	1	d. 1 Marca przedaie Ur Jan Głodoski Ur Adamowi Sikorskiemu za Summę	300	—
Siedlisko na Mystkowie	2	d. 12 Kwietnia Ur Thomasz Archutowski Ur Stanisławowi Mystkowskiemu za Summę	20	—
Części na Wuytach Zamościu	3	d. 9 Czerwca Rku Teraznieyszego Księgami Grodzkiemi Ciechanowskiemi przedaie Ur Walenty Zabowski Ur Adamowi Witkowskiemu za Summę ktorey w Grodzie Tuteyszym d. 12 mca Czerwca Roku tegoż nastąpiła Oblata	4250	—
Część na Goszczynie Gurnym	4	d. 18 Czerwca przedaie Ur Bartłomiey Gadomski Ur Szczesnemu Strzeszeskiemu za Summę	2500	—
Część na Błominie Gulach	5	d. 23 Czerwca przedaie Ur Franciszek Komorowski UUr Jozefowi Jakubowi Goszczyńskim za Summę	700	—
Części na Dłużniewie Wielkim i Małym	6	d. 23 Czerwca przedaie Ur Jakub Karwoski Ur Jonowi Karwoskiemu za Summę	700	—
Części na Dobrach Kluczewie i Sieklukach	7	d. Jako Wyżey przedaią UUr Michał Sokolnicki i Maryanna Cywińska Małżonkowie WJxiędzu Maciejowi Rokitnickiemu za Summę	18,000	—
Część na Dobrach Kruszewie	8	d. 23 Czerwca przedaią UUr Katarzyna Korzybska Ur Filipa Wrzoska Małżonka Marcin Oyciec i Piotr Syn Uminscy Bartłomiey i Woyciech Korzybscy Ur Urbanowi Korzybskiemu za Summę	1400	
Części na Kruszewie	9	d. 25 Czerwca przedaie Ur Urban Korzybski Ur Franciszce Kisielewskiey Ur Jozefa Kruszeskiego Małżonce za Summę	1500	

Powiat Płonski Rok 1788

Nazwiska Wsiow	Nro	Data Tranzakcyi i Imiona Kupuiących i przedaiących	Pretium Złote	Gr.
Część na Karwowie Podgurnym	10	d. 3 ~~[illegible]~~ Lipca Ur. Piotr Szatkowski przedaie Ur. Janowi Grębeckiemu za Summę	174	
Część na Rostkowie	11	d. 3 Lipca przedaią Ur. Thomasz i Józef Korzybski Ur. Janowi Korzybskiemu za Summę	2,200	
Część na Cywinach Gurnych Woyskich Maleniu Litworach i Brzesciu	12	d. 4 Lipca przedaią Ur. Thomasz Cywinski i Wiktorya Gocłowska małżonkowie Ur. Klemensowi Janowskiemu za Summę	19000	
Część na Karwowie Błażewicach	13	d. 9 Lipca przedaią Ur. Wincenty i Paweł Karwoscy Swoim i JXiędza Karola Jakoteż Ur. Stanisława Karwoskich Imieniem Ur. Józefie z Sieluckich Karwoskiey Kazmierzowi Szymonowi Benedyktowi i Grzegorzowi Karwoskim za Summę	220	
Część na Zochowku	14	d. 11 Sierpnia JX. Jan Zochoski Ur. Janowi Zochoskiemu przedaie za Summę	2,500	

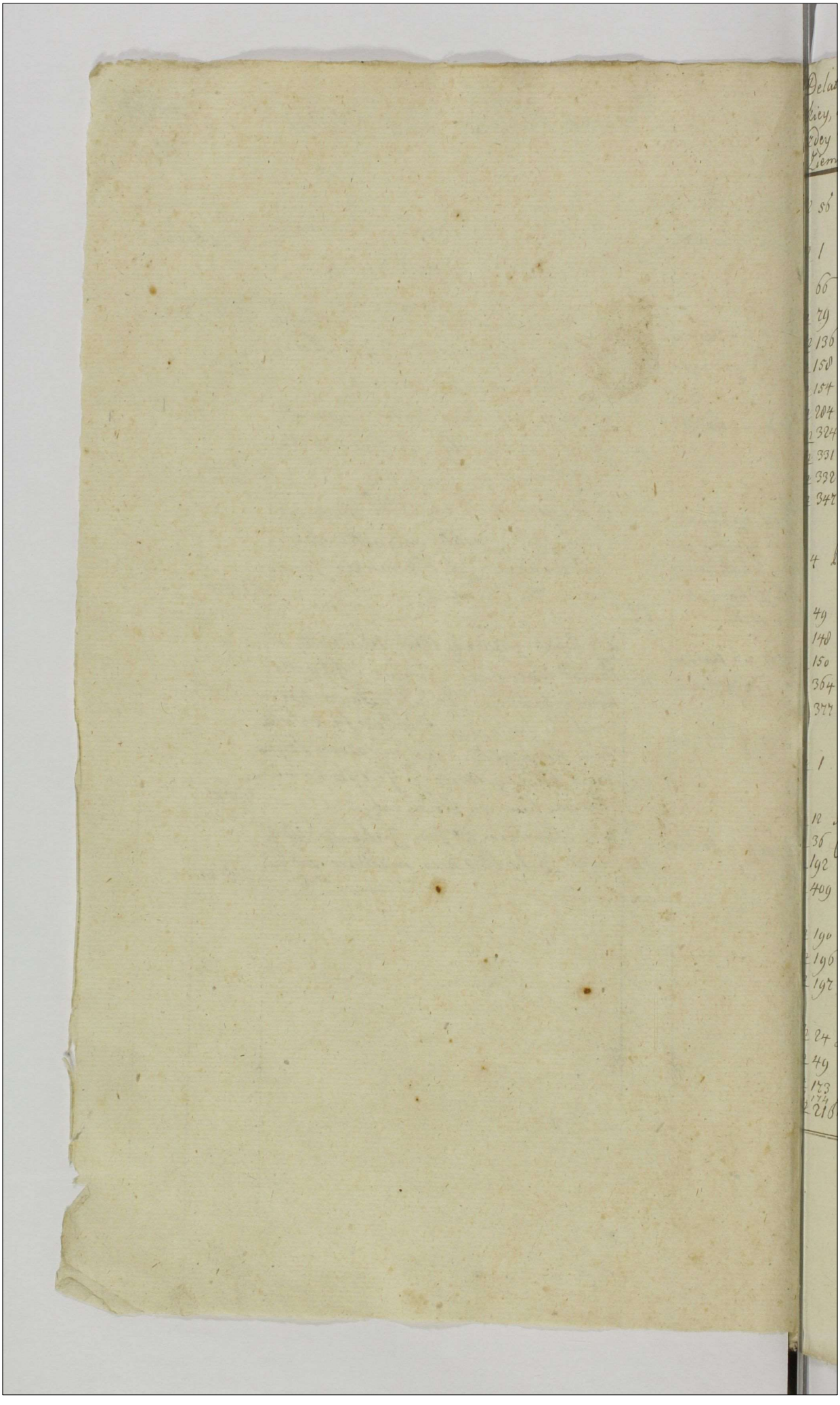

Delata Podatku na Ratę Marcową Roku 1790 w Exakcyi Płockiey, Podymnego, Półpodymnego, y na Magazyn w Ogolnosci każdey Wsi czyli części biorąc za Rat pięć w Województwie Płockim Ziemi Wyszogrodzkiey.

140 452 828

		Dymy	Złote	Grosze
	Powiat Płocki			
N 56	Wies Krępa Folwark	1	18	15
	Z Dobr Krolewskich			
N 1	Miasto Płock	803	14718	—
	Powiat Raciązki			
N 66	Mączewo Część Macieja Jana Bojanowskich	1	18	15
N 79	Zgliczyno Część Zgliczynskiego	1	18	15
N 136	Malewo Część Ada: Maleskiego	4	74	—
N 158	Pniewie Część Ant: Rzeszotarskiego	1	18	15
N 154	Druchowo Część Mar: Zaręby	1	18	15
N 284	Bojanowo Gozdzie Część Woy: Gutkoskiego	2	37	—
N 324	Niemczewo Część Mag: z Niemczeskich Dąbroskiey	1	18	15
N 331	Siemki Część Ant: Niedroskiego	1	18	15
N 332	Siemki Część Fran: Pepłoskiego	1	18	15
N 347	Ciesle Część Pio: Bunkoskiego	6	111	—
	Z Dobr Duchownych			
N 4	Poswiątne Xiędza Gorskiego	14	259	
	Powiat Płonski			
N 49	Błomino Gule Część Jana Czarnomskiego	1	18	15
N 148	Goscino Karpięcino Część Anto: Wierzbickiego	1	18	15
N 150	Goscino Karpięcino Część Woy: Karwoskiego	1	18	15
N 364	Rybitwy Kokoszki Część Jana Kosinskiego	1	18	15
N 377	Tyszki Wielkie Część Jana Klenieskiego	1	18	15
	Z Dobr Krolewskich			
N 1	Miasto Płonsk	170	2148	—
	Powiat Bielski			
N 12	Brelki Część Jana Dąbroskiego	1	18	15
N 36	Czachowo Część Mi: Rokitnickiego na Czachowku	2	37	—
N 192	Kowalewo Gule Część Zyg: Kowaleskiego	1	18	15
N 409	Wempiły	5	92	15
	Powiat Sieprski			
N 190	Wies Kolice	1	13	15
N 196	Zułtowo Zuki Część Jo: Kozioroskiego	1	13	15
N 197	Zułtowo Zuki Część Fran: Kaminskiego	1	13	15
	Ziemia Wyszogrodzka			
N 24	Swięcice Papiery Część Kosmięszczyzna	2	27	—
N 49	Turowo Część Fałęckiego	1	13	15
N 173	Jlino Część Mik: Kwasiborskiego	1	13	15
N 174	Jlino Część Mazewskiey	1	13	15
N 216	Pomianowo Wyżgi Część Sta: Orzeszkoskiego	1	13	15
	Summa Summarum efficit	—	17875	15

P. Paprocki

Delata Porządku 10. y 20. Grosza w Woiewodztwie Płockim
y Ziemi Wyszogrodzkiey z Roku Grudniowey 1789. Roku
z Exakcyi Płockiey podana y podpisana. 140 829

Powiat Płocki.

Nr. 1mo.	Miasto Płock	zł. 486.	gr. 26.	d. 9.

Powiat Rawski.

Nr. 50.	Maszewo. Część Aut: Girzyńskiego	8.	28.	1½
Nr. 60.	Iwaszkowszczyzna Szyski. Część Jozef: Chycerowskiego	12.	29.	15
Nr. 109.	Gutkowo Wiś. Część Kry: Mszczuskiego	4.	14.	15
Nr. 145.	Rachocinko Część Hier: Chądzyńskiego	3.	23.	3
Nr. 153.	Chądzyno Koski. Część Ant: Chądzyńskiego	5.	8.	14
Nr. 157.	Siemiątkowo Leśny. Część Szpitalskich y Bonawentur:	4.	14.	11.
Nr. 167.	Lycerowo. Część Paw: Jan: Migerynskich Zapłatowe	6.	2.	2
Nr. 171.	Rydzyno Stary. Część W. Bonkowskiego	67.	10.	12½

Powiat Pułtuski.

Nr. 74.	Kurdybel duże. Część Paw: Jan: Kurdybelskich	6.	17.	¼
Nr. 122.	Przymalin	28.	6.	
Nr. 140.	Gosieryno Karpięcino. Część Paw: Gosierynskiego	4.	8.	4½
Nr. 179.	Cyrusy Wyskie. Część Paw: Cyrusskiego	5.		13½

Powiat Sierpski.

Nr. 41.	Zardzyce	35.	9.	½
Nr. 46.	Skrwilno	156.	12.	15½
Nr. 80.	Koziróg	39.	19.	9.
Nr. 107.	Część Drugą w Szumanu Gaslinach U. Szumanskich	2.		5½
Nr. 115.	Łysica Część Mat: Ant: Gutowskich wystawne	3.	4.	17½
Nr. 125.	Część w Brzozowarach. Wry: Brzozowarskiego	2.	5.	2½

Powiat Bielski.

Nr. 28.	Wiar Wielki. Część Fran: Dobrskiego	5.	10.	15½
Nr. 66.	Mankowo. Część Wry: Chycerowskiego	2.	5.	4.
Nr. 144.	Rudowo. Część Ada: Suchowskiego	4.	15.	17.
Nr. 152.	Chudzyno	17.		
Nr. 154.	Część na Prospektum. Mich: Prospektowskiego	2.	4.	9.
Nr. 168.	Leszczyno	20.	12.	
Nr. 139.	Leszczyno. Część Joz: Trembińskiego Zapłatowe	5.	6.	15.

Summa. zł. 939. gr. 18. d. 14½

830

Trasport Lateris . . . Złł. 939. Gr. 18 D. 14

Powiat Raciązki Duchowne.

N.o 2. Poświątne czyli Grunta do Plebaniy Raciąż . . . 41 . . 5. D.

N.o 14. Grunta na Wsi Pustey Cywinach Maleniu . . . . 18 . 1

Ziemia Wyszogrodzka.

N.o 8. Raczyn . . . . . 426 . . 2 . .

Powiat Płocki z Królewszczyzn

Pułpodymne –

N.o 2. Miasto Płock Pułpodymnego – 2467.

Ziemia Wyszogrodzka.

Pułpodymne.

N.o 9. Wyszogrod z Części do Starostwa . . . 18.

Summa — Złł. 3892 . 14 . D.

Powiat Bielski.

N.o 3tio. Miasto Bielsk Pułpodymnego. Złł. 106.

Summar. Summa – . 3998 – 14. D.

P. Paprocki L.M.D.

Officium Praesens Crem Capitl Plocen ad Oblationem G. Nicolai Milodroski Delatam Contributionis Fumalis ac Decimi Assis ex Ratha Mensis Decembris ex Pltu Plocen et Terra Vissogr retentl manu, Eiusdem Contributionis, Exactoris Conscriptl et Subscriptl reproducen ad Acticam Actisque praesen Ingre Suscepit in Tenore Tali (Inseratur) Orgle Eiusdem Delatae circa Acta praesen relictum.

In Cro Plocensi Feria Tertia post Dm Laetare Qui Lem proxima Scilicet Die 5ta Mensis Aprilis Anno Dni 1795mo

Delata Podatku 10. 20go Grosza z Dobr Ziemskich y Duchownych w Woiewodztwie Płockim y Ziemi Wyszogrodzkiey z Raty Januaryuszowey 1790 Roku Exakcyi Płockiey spisana.

Powiat Płocki

Nro 2	~~[illegible]~~			
Nro 48.	Kolczyno Czę: Mar: Kowalewskiego		27	13½
Nro 65	Sękowo Czę Sielskich	7	28	—

Powiat Raciązki

Nro 3.	Zdunowo y Zdunowko	8	13	13½
Nro 50	Mączewo Czę Ant: Gizenskiego	4	14	7½
Nro 60.	Kwasiemborzyno Czę Joz Chyczewskiego	6	14	16½
Nro 88	Malewo Czę Adama Malewskiego	3	15	9
Nro 89	Niedroz mały Czę Adama Malewskiego	2	14	10
Nro 109	Gutkowo Wite Czę Krysz: Murawskiego	2	7	7½
Nro 145	Rachocino Czę Kar Chądzenskiego	1	26	1½
Nro 153.	Chędzyno Koski Czę Lud Chodupskiego	2	19	7
Nro 157	Sięmiętkowo Sęty Czę Pepłowskich y Boianowskich	2	7	5½

Powiat Płonski

Nro 60	Brzyscie Czę Jana Brzeskiego	2	12	13½
Nro 61	Brzescie Czę Karola Brzeskiego	2	12	3½
Nro 62	Brzescie Częsc Piotra Brzeskiego	2	12	3½
Nro 104	Rybitwy Kokoszki Czę Ant Kądrackiego	12	8	13½
Nro 111	Kądraiec	31	28	½
Nro 112	Kruszewo Sędki Czę X Ant Dramienskiego	3	10	6
Nro 136	Karwowo Krzywa Czę Pio: Archułdowskiego	1	27	—
Nro 155	Łopatki Czę Ant Rostkowskiego	2	8	15
Nro 163	Brudzino Czę Waw Brudzinskiego	2	18	15
Nro 179	Cywiny Woyskie Czę Pio Cywienskiego	2	15	6½
Nro 186	Cywiny Litwiny Czę Fran Dramienskiego	2	8	9½

Powiat Sierpski

Nro 25	Częsc na Komorowie	5	15	5
Nro 89	Dobrzenice małe Czę Paw: Czachowskiego	3	9	9
Nro 120	Rumatow Czę Sta Zołtowskiego	4	20	1½
	Summa Latt	123	6	13½

832

Transport Latt - - - Złł. 123 Gr. 6 Dz. 13

Powiat Sierpski

No 121 Smoszewo Czę Sta Zołtowskiego - -	Złł.	Gr. 26	Dz.
No 125 Rzeszotary Czę Woy Rzeszotarskiego -	1	2	1

Powiat Bielski

Nro 8. Zalesie z obrosielice Czę Pio Gyzenskiego Fran. Adama Rudowskich z Raty Grudnia - -	9	21	-
Tenze kwit z Raty Januaryuszowey -	4	25	9
No 63 Miodusy Czę Jak. Umienskiego - - -	3	18	13
Nro 64 - - Czę Jozé Obrębskiego - - - -	2	4	2
Nro 65 - - - Czę Paw Umienskiego - - -	2	4	9
Nro 66. - - Czę Sta: Białłoskurskiego - - -	2	3	13½
No 67 - - Czę Joz Umienskiego - - - -	2	12	13½
No 88 Mankowo Czę Woy Chyczewskiego -	1	2	11
No 158 Czarnominko Rynki Czę Paw Starorypienskiego	1	15	—
Nro 166. Głuchowo Czę Joz Obrębskiego - -	1	21	—

Powiat Płocki Duchowne

Nro 45 Ryzyno - - - - - -	12	26	9
Summa Summarum -	170.	11	12½

P. P. Paprocki L. Z. Rmpp

Do Oblaty w Grodzie Lwowskim.

KOMMISSYA RZECZYPOSPOLITEY SKARBU KORONNEGO.

WSzem w obec i każdemu z osobna komu o tym wiedzieć należy do wiadomości podaie; Jeżeli moc, znaczenie Narodu, bespieczeństwo i spokoyność powszechna są nader miłe prawemu Obywatelowi widoki; ieżeli klęsk przeszłych wspomnienie dawniey smutek a nadzieia ulepszenia losu Kraiu, dziś radość przynosi; to chlubnym iest Narodu zaszczytem w dziele własnym znaydować zrzodło pomyślności swoiey, to Ofiara iednomyślna dziesiątey z Ziemskiey a piątey części z Duchownych Intrat uwielbia Obywatelstwo Kraiu, zaręcza szczęście będącemu teraz i żyć maiącemu po Nas Narodowi.

Znał Obywatel cenę Maiątku swego w miarę sposobności zwracaia go usłudze publiczney, zleceniem dania wieczystey Offiary uświęcił Imię wolnego Polaka: a tak zgromadzony Narod w stanowieniu na siebie Podatkow okazał, co miłość Oyczyzny, co szczęście bydź wolnym w Szlachetnych sercach działać umie.

Przesyła Kommissya Rzeczypospolitey Skarbu Koronnego iak nayspieszniey wypadle Prawo, aby Obywatel wiedział w iakim sposobie dawać będzie Opłatę; którego Prawa następuie osnowa. =

Actum in Curia Regia Varsaviensi Die Trigesima Mensis Maii Anno Domini Millesimo Septingentesimo Octuagesimo Nono. Ad Officium & Acta præsentia Castrensia Capitanealia Varsavienſia personaliter veniens Magnificus Joannes Paulus Łuszczewski, Sacræ Regiæ Majestatis & Comitiorum Ordinariorum Generalium ac Confederationis Generalis Regni Secretarius, Eidem Officio Actisque Illius Constitutionem Infrascriptam obtulit, ad ingrossandumq; in Acta præsentia porrexit tenoris talis:

Sposób wynalezienia Offiary z Dobr Ziemskich i Duchownych w Koronie i w Wielkim Xięstwie Litewskim.

Gdyśmy iuż ku zmocnieniu Oyczyzny Naszey i utrzymaniu Narodowey Wolności części z Dochodów Naszych przeznaczyli, iako w obronney Oyczyźnie Nas samych bespiecznych widzieć żądamy, tak niewątpiemy, iż części na wspomnioną obronę offiarowane tym wierniey do Skarbu Publicznego przez każdego Obywatela wnoszone będą, iż uyma z onych stając się uymą dostarczeń publicznych, wracałaby Nas albo smutym powtorzeniom doznanych dotkliwości, albo Nas zniewoliła do czynienia nowych Offiar Oyczyźnie. Takich iednak lubo niespodziewanych chroniąc się doświadczeń, dla wyexaminowania ogolnych Intrat z Dobr Ziemskich, Duchownych i Swieckich, a z nich wyłączenia części na uchwalone Woysko offiarowanych, do każdego Woiewodztwa, Ziemi i Powiatu oznaczamy Kommissye. A lubo podług dawnych Praw i zwyczaiow oraz Składu Republikanckiego Rządu wybor Kommissarzy do Obywatelow każdego *respective* Woiewodztwa należy, maiąc iednak wzgląd na rychłe zaradzenie potrzeb Rzeczypospolitey *pro hac sola vice & nunquam praeticanda*; następuiących wyznaczamy Kommissarzow:

PROWINCYA MAŁOPOLSKA

DO WOIEWODZTWA KRAKOWSKIEGO.

Powiat Krakowſki.

UUr: Dembiński Chorąży Krakowſki.
Ożarowſki Podſtoli Krakowſki.
Kaſper Otfinowſki Burgrabia Krakow:
Chwalibog Woyſki Krakowſki.
Auguſt Otfinowſki Burgrabia Krakow:
Wielowieyſki Szambelan J. K. M.
Szczepanowſki z Rudna.
Slaſki Staroſta Bocheńſki.
Roch Dąbſki Burgrabia Krakowſki.
Trzebińſki Szambelan.
Goſtkowſki Szambelan.
Karol Kowalſki.
Czernicki Komornik.
Straſzewſki Skarbnikiewicz.
Trembecki Szambelan.

Powiat Proſzowſki.

UUr: Łętowſki Stolnik.
Wielogłowſki Miecznik.
Bobrownicki Woyſki Krakowſki.
Bzowſki Skarbnik Krakowſki.
Zielińſki Burgrabia.
Andrzey Slaſki.
Szuyſki Staroſta.
Stefan Romer.
Joſef Dobińſki.
Paprocki Kapitan.
Ligocki Podczaſzy.
Franciſzek Koma[illegible]
Jeziorkowſki Komornik.
Jan Starowieyſki Staroſta Berwałdſki.
Jordan z Jaronowic.

Powiat Xiąſki.

UUr: Walewſki Podczaſzy Krakowſki.
Ruſſocki Cześnik Krakowſki.
Sikorſki Burgrábia Krakowſki.
Dembſki Burgrabia Krakow:
Koſińſki Komornik.
Dominik Błeſzyńſki Komornik.
Kmita Komornik.
Karol Głębocki.
Chwalibog Piſarzewicz Grod: Krakow:
Woyciech Linowſki Szambelan J.K.M.
Miſiowſki Staroſta.
Staniſław Mieroſzewſki Szambelan.
Dąbſki z Mieſzkowa.
Byſtrzanowſki z Dombrowki.
Łuczycki.

Powiat Lelowſki.

UUr: Skorupka Łowczy Krakowſki.
Jan Bzowſki Burgrabia Krakowſki.
Woycicki Burgrabia.
Andrzey Rottermund Komor: Gr: Krak:
Zieliński Komornik.
Jan Szweykowſki Komornik.
Kownacki Podwoiewodzy.
Napiorkowſki Podwoiewodzy.
Pſarſki Szambelan J. K. M.
Jakob Jordan.
Franciſzek Bukowſki.
Maciey Błeſzyńſki.
Niepſki Kapitanowicz.
Witkowſki.
Jan Woźnicki.

DO WOIEWODZTWA SENDOMIRSKIEGO.

Powiat Sendomirſki.

UUr: Kazimierz Karſki Podcz: Sendom:
Joſef Brzeſki Podſędek Ziem: Sendom:
Gabryel Popiel Woyſki i Podſtaroſta Grodzki Sendomirſki.
Karol Kochanowſki Miecz: Sendom:
Jakob Mſzańſki Woyſki Pilźniński.
Antoni Ławſki Sędzia Gr: Sendomir:
Joſef Wierciński Cześn: Sanocki.
Woyciech Jawornicki Cześ: Malbor:
Ignacy Grodecki Staroſta Dymidowſki.
Joſef Szczepanowſki Sta: Skalſki.
Bukowſki Generał Woyſk Koronnych.
Jan Malicki Pułkownik Woyſk Koron:
Mikołay Jaſińſki Kapitan Woyſk Koron:
Rafał Konarſki Szambelan J. K. M.
Joſef Hrabia Rogaliński.

Powiat Wiślicki.

UUr: Kaſper Popiel Chorąży Wiślicki.
Franc: Rupniewſki Sęd: Ziem: Sendom:
Celeſtyn Gołuchowſki Podcz: Wiślic:
Joſef Skotnicki Cześnik Wiślicki.
Saba Mikułowſki Łowczy Wiślicki.
Wincenty Dembińſki Miecz: Wiślic:
Jan Darcwſki Podſtaroſta Nowomiey:
Kaietan Ankwicz Sędzia Gr: Nowom:
Joachim Hrabia Tarnowſki Staroſta Sulejowſki.
Kazimierz Boniecki Kom: Gran: Send:
Antoni Lipſki Komor: Ziem: Sendom:
Siemuński Generał-Adiutant J.K.M.
Ludwik Marcyan Rożycki Generał Adiutant J. K. M.
Joſef Wyſocki.
Jędrzey Niemieryc Woyſki Wiślicki.

835

Powiat Radomſki.

UUr: Alexander Potkański Ssta Radoms:
Woyciech Swięcicki Chorąży Radoms:
Roch Romer Podczaſzy Radomſki.
Jozef Niemirycz Podſtoli Stężycki.
Staniſław Kochanowſki Miec: Radomſki
Bartłomiey Zdziechowſki Woyſki Radomſki.
Ignacy Kraſińſki Ssta: Siemiechowſki.
Dominik Pieniążek Łowczy Bydgoſki.
Cypryan Wąſowicz Cześnik Radomſki.
Jacek Rudnicki Cześnik Stężycki.
Frańciſzek Kietliński Łowczy Radoms:
Jan Stadnicki Łowczy Opoczyński.
Woyciech Straſz Szambelan J. K. Mości.
Jozef Mężeński Podſtolic Mściſławſki.
Rafał Kamieniecki Chorąży w Woyſku Koronnym.

Ziemia Stężycka.

UU: Woyciech Zebrowſki Sędzia Ziem. ſki Stężycki.
Ignacy Scypion Bywſzy Podſtoli Litt:
Ignacy Huſſarzewſki Stolnik Stężycki.
Adam Podoſki Podſędek Stężycki.
Stefan Chomentowſki Woyſki Stęży:
Ignacy Rudnicki Piſarz Ziemi Stężyck:
Ignacy Boſki Miecznik Stęż:
Franciſzek Niewęgłowſki Woyſki mnieyſzy Stężycki.
Konſtanty Roſtworowſki Podſtaroſta Stężycki.
Kazim: Dmińſki Piſarz Grodz: Stężycki.
Rafał Hrabia Tarnowſki Orderu S. Staniſława Kawaler.
Frańciſzek Brzozowſki Ssta Ożarowſki.
Jacek Bętkowſki Szambelan J. K. Mości.
Staniſław Treter Szambel: J. K. Mości.
Staniſław Sobieſki Wiceſgerent Grodzki Stężycki.

Powiat Opoczyńſki.

UU: Jan Skorkowſki Chorąży Opoczyńs:
Ignacy Pomianowſki Cześ: Opoczyńs:
Anaſtazy Radoński Woyſki Opoczyńs:
Kaietan Wolſki Miecznik Opoczyński.
Leon Libiſzewſki Skarbnik Opoczyńs:
Jan Kanty Wolſki Podſtaroſta Opoczy:
Tomaſz Modlińſki Piſarz Grodz: Opo:
Jan Kroſnowſki Ssta Snockowſki.
Jan Faygl Szambelan J. K. Mości.
Zaiączkowſki Podſtoli Buſki.
Karol Snarſki Komor: Ziem: Radoms:
Adam Karwicki Podkomorzyc Sandomir:
Jacek Podkański Podkom: Sandomirſki.
Karol Siedlewſki Łowczyc Sochaczewſki.
Jozef Roſtkowſki Łowczyc Smoleński.

Powiat Chęciński.

UUr: Andrzey Dobiecki Podkomorzy Sendomirſki.
Jan Radoński Stolnik Chęciński.
Ant: Liſicki Podſt: i Podssta: Chęciń:
Ignacy Koſſowſki Cześnik Chęciński.
Jan Kan: Karwoſiecki Łow: Chęciński.
Onufry Goſławſki Woyſki Chęciński.
Roch Grabkowſki Miecznik Chęciński.
Jan Oraczewſki Skarbnik Chęciński.
Ignacy Malczewſki Komornik Graniczny Sendomirſki.
Michał Czaplicki Komornik Graniczny Sendomirſki.
Jozef Bierzyński Ssta Peryoſławſki.
Konarſki Maior w Woyſku Koron:
Baier Starościc Kiſzyński.
Wolſki Szambelan J. K. Mości.
Kazim: Byſtrzonowſki Podkomorzyc.

DO WOIEWODZTWA KIIOWSKIEGO.

Powiat Kiiowſki.

UUr: Walenty Burzyński Stol: Kiiowski.
Hilary Choiecki Sędzia) Ziemſcy
Antoni Wieſſiński Pods:) Kiiowſcy.
Teod: Paſzkowſki Piſarz)
Jan Boreyko Podczaſzy Zytomirſki.
Paweł Sobański Podſtoli Kiiowski.
Jozef Niezwoiewſki Podſtoli Zytomir:
Mikołay Proſkura Cześnik Kiiowſki.
Michał Głębocki Woyſki Owrucki.
Dominik Pruſzyński Skarbnik Kiiows:
Szymon Jakubowſki Miecznik Owruc:
Antoni Rybiński Szambelan J. K. Mości.
Staniſław Iliński Rotm ſtrz Kaw: Narod:
Frańciſzek Goſzczycki Komor: Ziem Kii:
Wiktor Zaleſki Regent Ziem: Zytomir:

Powiat Zytomirſki.

UUr: Maxymi: Potocki Chor: Zytomirſki.
Adam Bukar Sędzia) Ziemſcy Zy-
Jakub Moczulſki Podſę:) tomirſcy.
Jan Zaleſki Piſarz)
Jozef Peſzyński Podſtoli Owrucki.
Jozef Charzewſki Podſtoli Nowogrodz:
Alexander Piotrowſki Kom: Ziem: Kiiow:
Antoni Pieńkowſki Star: Przyłuſki.
Jakub Pawſza Podkomorzyc Owrucki.
Piotr Łoś Podſtoli Zydaczewſki.

Jozef Zawadyński Łowczy Zytomirski.
Jan Choiecki Woyski Kiiowski.
Jozef Rybicki Podczaszy Nowogrodz:
Ludw: Hurkowski Kom: Granic: Zytom:
Kazimierz Fiedorowicz Vicesgerent Grodzki Zytomirski.

Powiat Owrucki:

UUr: Tade: Niemirycz Podk: Owrucki.
Szym: Grzybiński Pisarz Ziem: Owru:
Jozef Borowicki Komor: Grani: Kiio:
Mikołay Eligiusz Baykowski Komornik Graniczny Owrucki.
Tadeusz Teleżyński Komornik Graniczny Czerniechowski.
Xaw: Baranowski Komor: Ziem: Zyto:
Antoni Gałecki) Komornicy Ziemscy
Atanazy Wykowski) Owruccy.
Jerzy Jerlicz Miecznik Owrucki.
Ludwik Trzeciak Chorąży Kiiowski.
Ignacy Omieciński Sfta Jastrzębieniecki:
Stanisław Potocki Stolnik Przemyski.
Stanisław Kirkur Vicesgerent Grodzki Kiiowski.
Franciszek Ziołkowski Vicesgerent Grodzki Owrucki.
Jakub Kościuszko Regent Ziem: Owrucki.

DO WOIEWODZTWA RUSKIEGO.

Ziemia Chełmska.

UUr: Kunicki Podkomorzy Chełmski.
Suffczyński Exkasztelan Czerski.
Wereszczyński Sędzia Ziem: Chełm:
Suchodolski Ex-Chorąży Chełmski.
Rzewuski Podsędek Chełmski.
Swirski Stolnik Chełmski.
Węgleński Podczaszy Chełmski.
Boniecki Podstoli Chełmski.
Węgleński Sfta Sądowy Chełmski.
Suchodolski Generał.
Gałęzowski Pisarz Ziemski.
Olędzki Pułkownik.
Nowicki Łowczy Chełmski.
Kaznowski Komornik.
Pongowski Starosta.

Powiat Krasnostawski.

UUr: Węgleński Chorąży Krasnostawski.
Dydyński Stolnik.
Ciemniewski Podczaszy.
Wyszyński Podstoli Krasnostawski.
Grotkowski Cześnik Krasnostawski.
Stamirowski Ex-Starosta Krasnostaw:
Szlubowski Vice Starosta Krasnostaw:
Pęczkowski Woyski.
Stamirowski.
Paweł Bielski.
Jan Węgleński Szambelan J. K. Mości.
Szkliński.
Piotr Piasecki.
Doręgowski Woyszczyc.
Kochnowski Vice Regent Krasnostawski.

DO WOIEWODZTWA WOŁYNSKIEGO.

Powiat Łucki.

UUr: Jozef Zagorski Podkomorzy Łucki.
Antoni Sobolewski Chorąży Wołyński.
Stanisław Kostka Hulewicz Chorąży Łucki.
Jozef Ledochowski Stolnik Wołyński.
Franciszek Besiekierski Stolnik Nowogrodzki.
Tadeusz Wilczopolski Podczaszy Łucki.
Zygmunt Bętkowski Łowczy Łucki.
Stanisław Jełowicki Miecznik Łucki.
Jan Tomaszewski Podstoli Łomżyński.
Ludwik Szemiot Cześnik Wołkowyski.
Kaietan Akszak Szambelan J. K. Mości
Dymitr Porczyński Szambelan J. K. Mci
Dyonizy Wiśniosski Sędzia Grodzki Czerniechowski.
Iwo Stecki Starosta Radziński.
Konstanty Hołowiński Starosta Dymidoski.

Powiat Włodzimirski.

UUr: Stanisław Cieszkowski Chorąży Włodzimirski.
Stefan Załęski Chorąży Nowogrodzki.
Dymitr Ledochowski Stolnik Włodzi:
Franciszek Janiszewski Sędzia Ziemski Czerniechowski.
Jozef Radzimiński Stolnik Czerniech:
Stefan Akszak Podstoli Włodzimirski.
Adam Czarnołuski Podstoli Czerniech:
Staniſław Borzęcki Łowczy Nowogr:
Stanisław Rohoziński Miecznik Włodzim:
Piotr Poftruski Skarbnik Czerniechow:
Xiążę Janusz Czetwertyński Kawaler Orderu S. Stanisława.
Felicyan Pilawski Podstarosta Nowogro:
Piotr Skąpski Komornik Graniczny Włodzimirski.
Tomasz Chaięcki Komornik Graniczny Nowogrodzki.
Felix Hulewicz.

Powiat

457

834

Powiat Krzemieniecki.

UU: Bruno Kamieński Stolnik Krzem:
Kaietan Wyleżyński Podstoli Krzem:
Filip Radzimiński Cześnik Wołyński.
Maciey Łaganowski Cześnik Krzem:
Kanut Maliński Miecznik Wołyński.
Jan Borzęcki Podsędek Czerniechow:
Michał Kosielski Miecznik Czerniech:
Franciszek Burzyński Woyski Włodz:
Mateusz Falkowski Miecznik Krzemie:
Zarzycki Skarbnik Łucki.
Bonawentura Chamiec Horodni: Łucki.
Pisarski Podczaszy Mścisławski.
Kołysko Podwoiewodzy Wołyński
Paweł Kondracki Pisarz Grodzki Nowo:
Ignacy Kadłubiski Komornik Graniczny Krzemieniecki.

DO WOIEWODZTWA PODOLSKIEGO.

Ziemia Kamieniecka.

UUr. Lipiński Podkomorzy Podolski.
Wincenty Gawroński Podkomor: Laty:
Trzesiecki Chorąży Chełmski.
Kosecki Podczaszy Podolski.
Darowski Podsędek Podolski.
Tyrawski Cześnik Podolski.
Antoni Wąż Cześnik Latyczewski.
Antoni Jaszowski Sędzia Pograniczny.
Pius Raciborowski.
Seweryn Kaczkowski.
Jędrzey Piegłowski.
Witosławski Szambelan.
Przyłucki Szambelan.
Jan Komarnicki Regent Grodzki Kam:
Andrzey Łabęcki.

Powiat Latyczewski.

UUr: Raciboroski Chorąży)
Dąbski Sędzia Ziemski) Latyczewscy.
Dulski Stolnik)
Mytko Łowczy)
Dębowski Stolnik Czerwonogrodzki.
Grzymała Cześnik Bracławski.
Stadnicki Woyski Latyczewski.
Lipiński Woyski.
Kawiecki Woyski.
Dyonizy Chutkowski.
Michalski Starosta.
Drużbacki Pisarz Grodzki Latyczewski.
Czaykowski Vicesgerent Latyczewski.
Teodor Dzierżek.
Erazm Starzyński.

DO WOIEWODZTWA LUBELSKIEGO.

Ziemia Lubelska.

UUr: Tomasz Dłuski Podkomorzy Lubel:
Jozef Suchodolski ex Chorąży Lubel:
Mikołay Trzciński Podczaszy Łukow:
Jozef Raszowski Podstoli Lubelski.
Adam Suffczyński Cześnik Lubel:
Jakob Janiszewski Pisarz Ziemski Lubelski.
Jozef Jezierski Woyski Wyższy Lub:
Antoni Rolewski Ex-Podczaszy Urzęd:
Franciszek Grabowski Miecznik Prasnyski.
Gałęzowski Komornik Ziemski Lubel:
Gruszecki Komornik Graniczny Lubel:
Iżycki Vicesgerent Grodzki Lubelski.
Radzimiński Podczaszyc Lubelski.
Jędrzey Głuski Miecznikowic z Lubel:
Jędrzey Siekierzyński Podstol c Latycz:

Ziemia Łukowska.

UUr: Antoni Łaski Chorąży Łukowski.
Jozef Jastrzębski Sędzia Ziem: Łuko:
Paweł Domaszewski Stolnik Łukow:
Jakob Klębowski Podstoli Łukow:
Xawery Jasiński Miecznik Łukow:
Cypryan Radzikowski Woyski Łukow:
Woyciech Łaski Skarbnik Łukows:
Kazimierz Zaleski Pisarz Grodzki Łukowski.
Lemnicki Starosta Janowski.
Urban Myszłowski Podwoiewodzy Łukow:
Ewaryst Wielgorski Komornik Ziemski Łukowski.
Grzegorz Chromiński) Vicesgereńci
Antoni Radomyski) Łukowscy.
Łukasz Krasuski Regent Ziemski Łuko:
Jędrzey Turski.

Powiat Urzędowski.

UUr: Tomasz Wronowski Stolnik Urzęd:
Jan Nieprzecki Podczaszy Urzędow:
Jacek Wirzbicki Cześnik Urzędow:
Michał Suchodolski Łowczy Urzędow:

B

Kazimierz Jastrzębski Woyski Lubel:
Jozef Kiełczewski Woyski Urzędow:
Jozef Choynacki Podczaszy Włodzim:
Woyciech Wiercinski Podstarosta Drohicki.
Raymund Wybranowski Skarbnik Lub:
Kaietan Witkowski Skarbnik Urzędo:
Jozef Moszyński Kasztelanic Lubels:
Ignacy Trzciński Podczaszy Winnicki.
Jakob Janiszowski Komornik Radom:
Kazimierz Rzeczycki Komornik Ziemski Lubelski.
Stanisław Moszyński Vicesgerent Grodzki Lubelski.

DO WOIEWODZTWA BEŁZKIEGO.

UUr. Cesław Siekierzyński Starosta Horodelski.
Prandota Wilczopolski Chorąż: Bełzki.
Ignacy Radzimiński Chorąży Urzęd:
Dominik Radecki Chorąży Grabowiec:
Stanisław Polanowski Chorąży Lubacz:
Franciszek Prażmowski Chorąży Czerniechowski.
Kazimierz Obniski Stolnik Bełzki.
Swiętosław Russanowski Stolnik Grabowiecki.
Tomasz Wydzga Stolnik Lubaczew:
Ignacy Stecki Podczaszy Lubaczew:
Klemens Leszczyński Podstoli Grab:
Jozef Zbrożek Woyski większy Bełzki.
Jozef Stroynowski Szambelan J. K. Mci.
Jozef Zmigrodzki Generał Adiutant J. K. Mości.
Wincenty Iwanicki Regent Ziemski Czerniechowski.

Mieysce Ziazdu dla Kommissarzy Miasteczko Dubienka.

DO WOIEWODZTWA PODLASKIEGO.

Ziemia Drohicka.

UUr: Marcin Łopuski Podkomorzy Ziemi Drohickiey.
Jan Ossoliński Starosta Drohicki.
Franciszek Zaleski Sędzia Ziemski Drohicki.
Franciszek Kusel Stolnik Podlaski.
Woyciech Kosiński Podstoli Ziemi Dr:
Ignacy Pudłowski Cześnik Podlaski.
Tomasz Ossoliński Cześnik Drohicki.
Teodor Bieliński Pisarz Ziem: Drohic:
Karol Urbański Miecznik Podlaski.
Marcin Czarnocki Miecznik Mielniki Sędzia Grodz: Drohic:
Tomasz Morzkowski)Komornicy Ziem-
Jan Smorczewski)scy Drohiccy.
Woyciech Piękowski Reg: Ziem: Drohic:
Antoni Poraziński Burg. Grodz: Drohic:
Jan Kobyliński Burgra: Grodz: Mielnic:

Ziemia Mielnicka.

UUr. Jozef Markowski Chorąży Mielnic:
Antoni Bądzyński Sędzia Ziem: Miel:
Marcelli Niemcewic Podstoli Mielnic:
Ignacy Bobrownicki Cześnik Mielnc:
Adam Nowosielski Pisarz Ziem: Mieln:
Leon Zaręba Skarbnik Mielnicki.
Woyciech Obniski Pisarz Grodz: Miel:
Stanisław Ossoliński Staros: Suleiows:
Franciszek Ossoliński Szambelan J. K. M.
Jozef Wyczołkowski Komor: Ziem: Miel:
Jan Niemiera Chorążyc Mielnic:
Michał Suchodolski Woyszczyc Mielnic:
Karol Płoszczyński Regentowicz.
Tomasz Wyrzykowski Vice-Regent Ziemi Mielnicki.
Antoni Wyrzykowski Subd: Grodz: Miel:

Ziemia Bielska.

UUr: Ludwik Kruszewski Chor:)
Paweł Hryniewiecki Sędz: Z.)
Staniſ: Bartochowski Stolnik)
Paweł Rożkowski Podsędek.) Bielscy.
Jozef Karwowski Podstoli)
Szymon Zawistowski Cześn:)
Tomasz Kurzeniecki Łowczy.)
Woycie: Szepietowski Woys:)
Felix Troianowski Pisarz Z.)
Woyc: Wnorowski Podstar:)Bielscy.
Maciey Wnorowski Mieczn:)
Jozef Kruszewski Skarbnik.)
Wawrzeniec Markowski Miecznik Drohicki.
Władysław Markowski Sędzia Grodzki Brański.
Antoni Wąsowski Pisarz Grodzki Brański

458

839

DO WOIEWODZTWA BRACŁAWSKIEGO.

Powiat Winnicki, w Mieście Winnica.

UUr: Bogdan Oſtrowſki Podkomrzy Bra:
Jan Grocholſki Staroſta Zwinogrodz:
Paweł Rakowſki Chorąży Zwinogrod:
Kaſper Wyrzykowſki Sędzia Ziem: Br:
Gabryel Porczyńſki Stolnik Winnicki.
Tomaſz Czarkowſki Woyſki Zwinog:
Franciſzek Bekierſki Podcza: Winnic:
Ignacy Łoſkiewicz Woyſki mnieyſzy Zwinogrodzki.
Roman Bykowſki Sędzia Pogr: Brac:
Gabryel Xiążę Czetwertyńſki.
Rafał Chołoniewſki Staroſta Dubien:
Jozef Pruſzyńſki Rotmiſtrz K. N.
Dunin Szambelan J. K. M.
Antoni Radlińſki Burgrabia Grodz: Winnicki.
Antoni Budzyńſki.

Powiat Bracławſki, w Mieście Bracławiu.

UUr: Leonard Worcell Kuchmiſtrz Kor:
Tadeuſz Kozłowſki Staroſta Bracław:
Ignacy Moſzczeńſki Podczaſzy Bra:
Felix Brzozowſki Podſęd: Ziem: Bracł:
Onufry Szczeniowſki Podſtoli Winnic:
Michał Sobańſki Łowczy Zwinogrod:
Franciſzek Rakowſki Skarbnik Bracł:
Marcelli Xiążę Czetwertyńſki.
Felix Polanowſki Staroſta Stęgwilſki.
Marcin Kątſki V. G. Winnicki.
Marcin Leżyńſki Szambelan J. K. M.
Hippolit Jaroſzyńſki Szambelan J. K. M.
Wigurski Komornik Ziem: Bracławski.
Ignacy Podczaski Subd: Grod Winn:
Mikołay Czaykowski Subd: Gr: Winn:

Powiat Zwinogrodzki, w Mieście Winnica.

UUr: Mikołay Jaroſzyński Stolnik Zwi:
Alexander Nehrebecki Podczaſzy Zwi:
Marcin Rakowski Woyski Winnicki.
Franciſzek Biedrzycki Woyski Mnieyſzy Zwinogrodzki.
Franciſzek Rokicki Skarbnik Bracł:
Moſſakowski Szambelan J. K. M.
Hulewicz Szambelan J. K. M.
Swieykowski Kaſztelanic Kamienie:
Karół Domaniewski Sęd: Gr: Winnic:
Felix Barcikowski Podwoiewod: Bracł:
Wolański Sędzia Pograniczny.
Tom: Zarczyński Subdel: Gr: Winnic:
Kaiet: Porczyński Subdel: Gr: Winnic:
Alexan: Moſzczeński Gen: Adj: J. K. M.
Franciſzek Xawery Poniatowski Regent Grodzki Winnicki.

PROWINCYA WIELKOPOLSKA.

DO WOIEWODZTWA POZNANSKIEGO.

UUr: Mielżyński Piſarz W. Kor.
Niegolewski Stolnik Wſchowski.
Chłapowski Podczaſzy Wſchowski.
Zakrzewski Łowczy Poznański.
Kurzewski Woyski Poznański.
Drwęski Piſarz Ziemski Poznański.
Brodnicki Piſarz Grodzki Poznański.
Bniński Staroſta Sredzki.
Węgorzewski Generał.
Wybicki Szambelan.
Szymon Komorowski.
Teodor Cielecki.
Michał Moſzczeński.
Maciey Kowalski.
Jozef Gronowski.

Powiat Kościańſki.

UUr: Turno Stolnik Kaliski.
Sokolnicki Podczaſzy Poznański.
Malczewski Podſtoli Kaliski.
Zakrzewski Łowczy Gnieźnieński.
Mierzewski Woyski Kaliski.
Przeuski Miecznik Kaliski.
Kazimierz Boleſz bywſzy Stolnik.
Starzeński Kaſztelanic Gnieźnieński.
Gliſzczyński Kaſztelanic Biechowski.
Boianowski Szambelan.
Dobroſławski Regent Grodz: Kościań:
Boguſław Szczaniecki.
Hipolit Rogaliński.
Antoni Bronikowski.
Jan Pruski.

Ziemia Wſchowſka.

UUr: Mielżyński Podkom: Wſchowski.
Kwilecki Sta: Wſchowski.
Krzycki Chorąży Wſchowski.
Krzyżanowski Piſarz Ziem: Wſchow:

Zołtowski Surrogator Wſchowski.
Jonemann Piſarz Grodz: Wſchow:
Zakrzewski Piſarz Kościański.
Skoroſzewski Szambelan.
Węgorzewski Szambelan.
Potworowski Szambelan.
Zaborowski Burgrabia Wſchowski.
Koſzutski z Dębowey Łęki.
Moiaczewski z Olbrachcic.
Szlichtink z Ofowey Siny.
Michał Staniſławski.

DO WOIEWODZTWA KALISKIEGO.

Powiat Kaliſki.

UUr: Kiełczewski Chorąży Kaliski.
Lipſki Podczaſzy Kaliski.
Lipski Łowczy Kaliski.
Grabowski Podſtaroſta Kaliski.
Malczewski Piſarz Grodzki Kaliski.
Sieraſzewski Szambelan.
Nicefor Gorzeński Szambelan.
Marcin Skorzewski Szambelan.
Pągowski Komornik Granicz: Pozna:
Otuski Komornik Graniczny Kaliski.
Kiedrzyński Burgrabia Kaliski.
Staniſław Breza.
Węgierski Pułkownik.
Godlewski Łowczyc.
Staniſław Kwiatkowski.

Powiat Pyzdrſki.

UUr: Zbiiewski Podſtoli Wſchowski.
Bogdański Woyski Kaliski.
Jozef Krzyżanowski Skarbn: Poznań:
Chełmski Skarbnik Wſchowski.
Jaraczewski Staroſta Solecki.
Jozef Szczaniecki Szambelan.
Leo Miaſtkowski Kaſztelanic Lędzki.
Koſzutski Kaſztelanic Szremski.
Onufry Krzycki Kaſztelanic.
Gorzeński Regent Ziem: Wſchowski.
Radoliński Regent Grodzki Pyzdrski.
Jan Nepomucen Dobrski.
Paweł Sokolnicki.
Franciſzek Pruski.
Jakub Skowroński.

Powiat Koninſki.

UUr: Zielonacki Podkomorzy Kaliski.
Bojanowski Miecznik Poznański.
Dobrzycki Podſtaroſta Wſchowski.
Bronikowski Szambelan.
Sokolnicki Generał.
Rapacki Komornik Ziemski Kaliski.
Konopka Komorn: Ziem: Gnieźnień:
Kurnatowski Kapitan.
Karczewski bywſzy Podwoiewodzy:
Ludwik Zychliński.
Franciſzek Zabokrzycki.
Antoni Mierzewski.
Antoni Rudnicki.
Antoni Makowski.
Staniſław Ulatowski.

DO WOIEWODZTWA GNIEZNIENSKIEGO.

Powiat Gnieźnieńſki.

UUr: Gurowski Podkomorzy Gnieźnień:
Radoński Chorąży Gnieźnieński.
Węſierski Stolnik Gnieźnieński.
Białobłocki Podſędek Gnieźnieński.
Trąmpczyński Cześnik Kaliski.
Poniński Woyski Gnieźnień:
Brzeski Piſarz Grodzki Gnieźnień:
Michał Wołłowicz Cywun.
Kazimierz Krzycki Generał.
Leo Moſzczeński Staroſta.
Jozef Drzewiecki Szambelan.
Złotnicki z Wyſoki.
Tadeuſz Baranowski.
Jan Nieżychowski.
Xawery Molski.

Powiat Kcyńſki w Mieście Wągrowcu.

UUr. Alexander Moſzczeński Staroſta Brzeski Kuiawski.
Andrzey Sulerzycki Cześnik Gnieźn:
Ignacy Moſzczeński Cześn: Rad:
Jakób Korytowski Miecznik Kaliski.
Marcelli Trzciński Miecznik Dobrzyń:
Jan Gozimirski Skarbnik Kalis:
Staniſław Grabowski Szambelan.
Michał Krzywoſądzki Komornik Ziem: Gnieźnień:
Michał Gutry Chorążyc.
Adam Goliſzewski.
Ignacy Staniſławski.
Staniſław Dorpowski.
Jozef Koſzutski z Łukowa.
Ludwik Zołtowski.
Adam Miaskowski.

DO

459
841

DO WOIEWODZTWA SIERADZKIEGO.

Powiat Sieradzki.

UU. Tomaſz Błeſzyński Podk: Sieradz:
Jan Walewski Chorąży Sieradzki.
Xawery Turski Stolnik Szadkowski.
Kazimierz Biernacki Stolnik Piotrk;
Ignacy Gałeki Staroſta Bydgowski.
Michał Łubieński Szambelan.
Jozef Mączyński.
Walenty Zeromski Komor: Sieradzki.
Staniſław Chrzanowski.
Pſtrokoński Woyſzczyc Sieradzki.
Karol Tymieniecki.
Jozef Zdzienicki.
Mikołay Jabłkowski Podſtolic Sieradzki.
Alexy Harchowski.
Frańciſzek Komorowski.

Powiat Szadkowſki.

UU. Stefan Walewski Chorąży Radom:
Piotr Łubieński Podczaſzy Szadkows:
Jan Jabłkowski Cześnik Szadkowski.
Jan Mniewski Woyski Sieradzki.
Frańciſzek Stawiski Skarbn: Szadkow.
Hieronim Łaſzewski Skarb: Radomski.
Daniel Suchecki Staroſta Szadkowski.
Ignacy Błeſzyński Staroſta Brodnicki.
Jan Krąkowski Komor: Ziem: Sieradz:
Bogumił Tarnawski Komornik Ziemski Sieradzki.
Jan Kanty Gołembowski Komornik Graniczny Sieradzki.
Ignacy Cielecki Szambelan.
Jozef Koſſowski Staroſta Balikowski.
Dominik Dobek.
Jozef Starzyński.

Powiat Piotrkowſki.

UUr: Ignacy Suchecki Chor: Sieradzki.
Ludwik Walewski Chor: Piotrkowski.
Dyonizy Budziſzewski Podcza: Sierad:
Tomaſz Domaniewski Podcza: Piotr:
Antoni Oſtrowski Podſtoli Piotrkowski.
Frańciſzek Zaremba Cześnik Piotrko:
Frańciſzek Zabicki Cześnik Radomski
Jozef Rychłowski Woyski Piotrkowski.
Daniel Spinek Skarbnik Radomski.
Jozef Walewski Kaſztelanic Spicimirski.
Andrzey Gołembiowski Regent Ziemski Sieradzki.
Maciey Dobrzelewski.
Roch Wielobycki.
Piotr Bielski.
Filip Kałdowski.

Powiat Radomſki.

UUr: Michał Oſtrowski Chor: Piotrkows:
Alexy Oſtrowski Podczaſzy Radomski.
Jan Kamornicki Łowczy Radomski.
Staniſław Tymowski Woyski Radoms:
Jozef Wężyk Miecznik Radomski.
Jozef Kaczkowski Woyski Radomski.
Jacek Karśnicki Staroſta.
Ignacy Sapiński Komor: Grani: Sierad:
Jan Siemieński.
Frańciſzek Paciokowski.
Stefan Koſiński.
Antoni Sławianowski
Felicyan Rychłowski.
Strzelecki.
Jozef Kalaſanty Swięcicki.

Ziemia Wieluńſka.

UUr: Męciński Staroſta Wieluński.
Walewski Chorąży Oſtrzeſzowski.
Bartochowski Podczaſzy Wieluński.
Myſzkowski Podczaſzy Oſtrzeſzowski.
Niemoiewski Cześnik Wieluński.
Swięcicki Podſtoli Oſtrzeſzowski.
Maſſowski Łowczy Wieluński.
Bronikowski Szambelan J. K. Mości.
Michał Walewski Szambelan J. K. Mci.
Karśnicki Komornik.
Pacynowski Komornik.
Kaſper Kępiſty Woyski Oſtrzeſzowski.
Euſtachi Skorzewski.
Maciey Stokowski.
Swięcicki Podſtolic Oſtrzeſzowski.

Powiat Oſtrzeſzowſki.

UUr: Myſzkowski Stolnik Wieluński.
Karśnicki Stolnik Oſtrzeſzowski.
Maſſowski Łowczy Oſtrzeſzowski.
Trzciński Woyski Wieluński.
Maſſowski Woyski Oſtrzeſzowski.
Pſarski Miecznik Wieluński.
Wierzchleyski Skarbnik Wieluński.
Wężyk Stolnikiewicz.
Swiniarski Szambelan J. K. Mci.
Xawery Olſzewski.

Krąkowski Podwoiewodzy.
Zygler.
Czyrnik.
Siewierski.
Antoni Kraśnicki Stolnikiewicz Oſtrzeſzowski.

DO WOIEWODZTWA ŁĘCZYCZYCKIEGO.

Powiat Łęczycki.

UUr: Jan Stokowski Podkomo:)
Tomaſz Turski Chorąży)
Rupert Dunin Chorąży)
Paw: Mikorski Sędzia Ziems:) Łęczyc-
Mikoł: Stokowski Podczaſzy.) cy.
Wincenty Bardziński Podſtar:)
Wład: Wardęski Woy: więk:)
Joz: Garbowski Piſarz Ziem:)
Woyciech Byſzewski Skar:) Łęczyccy.
Marcin Łobocki Cześnik)
Koſſowski Staroſta Kłodawski.
Woyc: Kamieński Komor: Ziemi Łęczyc:
Woyc: Gliński Komor: Ziemi Łęczyc:
Franciſzek Głoſzkowski Burgrabia Grodzki Łęczycki.
Teodor Skrzyński Podwoiew: Łęczyc:

Powiat Inowłodzki.

UUr: Jan Kroſnowski Stolnik Inowłodz:
Michał Wężyk Podczaſzy.
Walenty Kobrzyński Podſtoli.
Tomaſz Gorski Cześnik.
Grzegorz Czarnecki Miecznik.
Felix Zawiſza Woyski większy.
Kazimierz Piwo Woyski mnieyſzy.
Ignacy Szamowski Skarbnik.
Staniſław Kraſnodębski Burgrabia Grodzki Łęczycki.
Elzanowski Burgrabia Grodz: Łęczyc:
Bogumił Szołowski.
Woyciech Plichta.
Jan Szczawiński Ex-Podſtoli Inowłodz:
Jozef Koſſobudzki.
Staniſław Terawski.

Powiat Brzeziński.

UUr: Moſzkowski Stolnik Brzeziński.
Jan Zieleniewski Podczaſzy Brzeziń:
Wincenty Starzyński Podſtoli Brzeziń:
Hilary Zabokrzecki Cześnik Brzeziń:
Staniſław Koſſowski Woyski większy Brzeziński.
Walenty Bielicki Miecznik Brzeziń:
Koſſobudzki Woyski mnieyſzy Brzezi:
Ignacy Dzierzbicki Szambel: J. K. Mci.
Byſzewski Regent Ziem: Łęczyc:
Kroſnowski Łowczyc.
Karol Leſzewski.
Kazimierz Dąbrowski.
Ignacy Ziemięcki Komor: Granicz Łęcz:
Jakub Zdzieniecki.
Felix Wilkanowski Sędzic Ziems: Łęcz:

Powiat Orłowſki.

UU: Onufry Dąbrowski Chor: Orłowski,
Bratoſzewski Chorąży Goſtyński.
Fauſtyn Stokowski Stolnik Orłowski.
Ignacy Szamowski Podczaſzy Orłows:
Adam Wodziński Łowczy Orłowski.
Trzciński Łowczy Brzeziński.
Kretkowski Podſtoli Kowalski.
Norbert Zdzieniecki Woyski Orłows:
Ignacy Stokowski Woyski Orłowski.
Brochocki Szambelan.
Błociſzewski Generał.
Jan Mikorski Regent Grodz: Łęczycki.
Bogumił Grabowski Burgrabia Grodz:
Gliński Burgr: Grodz: Łęczyc:
Bagniewski Stolnik Inowłodzki.

DO WOIEWODZTWA BRZESKIEGO KUIAWSKIEGO.

Powiat Brzeſki Kuiawſki w Mieście Brześciu.

UUr: Trzciński Staroſta Kruświcki.
Wodziński Chorąży Brzeski Kuiaws:
Sokołowski Chorąży Kowalski.
Umiński Stolnik Inowrocław:
Słubicki Podczaſzy Brzes: Kuiaws:
Mniewski Podſtoli Radzieiows:
Madaliński Cześnik Brzes: Kuiaws:
Rybiński Cześnik Przedecki.
Rudnicki Piſarz Ziem: Brzes: Kuiaws:
Dąbski Szambelan J. K. Mości.
Ośniałowski Woyski Ripiński.
Bolewski Skarbnik Bydgowski.
Domeracki Komor: Ziem: Brze: Kuiaws:
Jozef Uiazdowski Komornik Ziemski Brzeski Kuiawski.
Wardęski Burgrabia Grodzki Przedecki.

460
843

Powiat Radzieiowſki w Mieście Radzieiowie.

UUr: Wyſocki Chorąży Inowrocławs:
Karol Rudnicki bywſzy Chor: Radzie:
Sokołowſki Sędzia Ziems: Inowrócła:
Dzięcielſki Podczaſzy Radzieiows:
Zakrzewſki Łowczy Brzes: Kuiaws:
Mchowſki Łowczy Bydgows:
Racięcki Woyſki Rakzieiows:
Kościelſki Staroſta Słońſki.
Morzycki Piſarz Grodz: Bres: Kuiaws:
Gzowſki Komornik Graniczny Brzeſki Kuiawſki.
Wolſki Podwoiewodzy Brze: Kuiaws:
Boguſławſki Piſarz Grodz: Radzieiows:
Piotr Trzebuchowſki.
Floryan Ubyſz Regent Grodz: Radzieio:
Kacper Skarbek Kaſztelanic Inowrocławs:

Powiat Przedecki w Mieście Przedecz.

UUr: Kretkowſki Staroſta Przedecki.
Gliński Chorąży Bydgowſki.
Kiełczewſki Stolnik Przedecki.
Mirzyńſki Stolnik Bydgoſki.
Daniel Słubicki Podcz: Kowals:
Sikorſki Podczaſzy Bydgoſki.
Kraiewſki Podſtoli Radzieiowſki.
Trzebuchowſki Cześnik Kowalſki.
Koſińſki Miecznik Bydgoſki.
Pogonowſki Podſtar: i Sędzia Grodzki. Brzeſki Kuiawſki.
Eugeniuſz Skarbek Kaſztelanic Inowro:
Ziemiecki Woyſki Radzieiowſki.
Wardecki Piſarz Grodzki Przedecki.
Gąſiorowſki Szambelan J. K. Mci.
Ignacy Uiazdowſki.

Powiat Kowalſki w Mieście Kowalu.

UUr: Sokołowſki Staroſta Kowalſki.
Zagaiewſki Stolnik Kowals:
Dąbſki Podſtoli Kowals:
Moſzczeńſki Podſtoli Radzieiowſki.
Brzeſki Woyſki Kruświcki.
Lubowiecki Miecznik Rodzieiows:
Rudnicki Sędzia Grodzki Kowalſki.
Rybińſki Kaſztelanic Kruświcki.
Dunin Łowczyc.
Staniſławſki Regent Grodzki Brzeſki Kuiawſki.
Popowſki Kom: Ziem: Brzes: Kuiaws:
Koſińſki Regent Grodz: Przedecki.
Wichrowſki.
Andrzey Kłopuchowſki.
Tomaſz Łącki.

DO WOIEWODZTWA INOWROCŁAWSKIEGO w Mieście Podgórzu.

UU: Miroſławſki Podkom: Inowrocławs:
Sokołowſki Staroſta Inowrocławſki.
Wolſki Staroſta Bydgowſki.
Morzycki Chorąży Przedecki.
Wodzińſki Podczaſzy Kruświcki.
Goſtomſki Chorąży Michałowſki.
Zakrzewſki Cześnik Inowrocławſki.
Dąbſki Cześnik Kruświcki.
Walenty Moſzczyńſki Cześ: Bydgoſki.
Przyłubſki Woyſki Bydgoſki.
Ant: Koſińſki Komo: Ziem: Brz: Kuiaw:
Antoni Murzynowſki.
Pomorſki Regent Grodz: Kowalſki
Popowſki Regent Ziem: Inowrocławs:
Dzięcielſki Cześnikowicz Kruświcki.

Mieyſce Przyſięgi dla tych Woiewództw obydwóch Kommiſſarzy Grod Brzeſki Kuiawſki.

DO ZIEMI DOBRZYNSKIEY

Powiat Dobrzyńſki.

UU: Nałęcz Chorąży Dobrzyńſki.
Mioduſki Sędzia Ziem: Dobrzyńs:
Koziebrodzki Podſędek Dobrzyńs:
Chełmicki Stolnik Rypińſki.
Sierakowſki Podczaſzy Rypińſki.
Paprocki Cześnik Rypińſki
Czarnomſki Łowczy Dobrzyńſki.
Trzcińſki Miecznik Dobrzyńs:
Kuczkowſki Sędzia Grodz: Bobrowni:
Mikołay Chełmicki Skarbnikowicz Dobrzyńſki.
Onufry Chełmicki.
Tomaſz Koziebrodzki.
Michał Pląſkowſki.
Wyczałkowſki Regent Grodzki Bobrownicki.
Woyciech Łępicki.

Powiat Lipińſki.

UU: Sumińſki Podkomorzy Dobrzyńſki.
Chełmicki Stolnik Dobrzyńſki.
Zboińſki Cześnik Dobrzyńſki.
Kuczkowſki Woyſki Dobrzyńſki.
Roſciſzewſki Miecznik Rypińſki.
Oſniałowſki Cześnik bywſzy.

Nałęcz Wóyſki Rypińſki.
Murzynowſki Skarbnik Rypińſki.
Chlebowſki Piſarz Grodz: Bobrownic:
Zieliński Szambelan J. K. Mci.
Borzewſki Komornik Graniczny.
Felicyan Łempicki Komornik Ziemſki Dobrzyńſki.
Frańciſzek Rokicki.
Jakub Suchorſki.
Antoni Czermiński.

Powiat Rypiński.

UU: Ośniałowſki Chorąży Rypiński.
Rutkowſki Chorąży Michałowſki.
Murzynowſki Podczaſzy Dobrzyńſki.
Paprocki Łowczy Rypiński.
Przeradzki Łowczy Chełmiński.
Chełmicki Skarbnik Dobrzyński.
Łempicki Vice-Regent Grodzki Bobrownicki.
Rokitnicki Szambelan J. K. Mości.
Michał Łukowſki.
Tomaſz Ciſowſki.
Rumocki Szambelan J. K. Mci.
Maſſakowſki Komornik Ziemſki.
Pląſkowſki Komornik Ziem:
Gotard Myſtkowſki.
Andrzey Rokicki.

DO WOIEWODZTWA PŁOCKIEGO.

Powiat Płocki.

UU: Gabr: Karwoſiecki Podkom: Płocki.
Antoni Sierakowſki Chor: Zawſkrzyń:
Pankracy Karniewſki Stolnik Sierpſki i Podſtaroſta Płocki.
Zygmunt Laſocki Podczaſzy Raciązki.
Jozef Kleniewſki Łowczy Płocki.
Zygmunt Skwarſki Komor: Ziem: Pło:
Michał Miłobędzki Komor: Ziemſki Płocki.
Grzegorz Woźnicki Regent Grodz: Pło:
Paweł Zołtowſki Regent Ziem: Płocki.
Tomaſz Trzciński Suſceptant Grodzki Płocki.
Ignacy Roſciſzewſki Podcza: Raciązki.
Michał Laſocki Kaſztelanic Wyſzogrod:
Ludwik Łempicki.
Fortunat Cieſzewſki.
Paweł Sułkowſki Suſceptant Grodzki Płocki.

Powiat Bielſki.

UU: Jozef Zakrzewſki Podcz: Sierpſki.
Jozef Rokitnicki Cześnik Płocki.
Sebeſtyan Kozłowſki Skarb: Sierpſki.
Stefan Karnowſki Kaſztelanic Radzieiowſki.
Miko: Sumiński Zupnik Dobrzyński.
Jozef Łempicki Piſarz Grodz: Płocki.
Piotr Rudowſki Komor: Ziem: Płocki.
Bartłomiey Zakrzewſki Chorążyc Zawſkrzyński.
Staniſław Ubyſz Podſędkowicz Płocki.
Mikołay Starczewſki Burgrabia Grodzki Płocki.
Antoni Zorawſki Podſtolic Orſzańſki.
Adam Trzciński.
Łukaſz Cieśliński.
Piotr Cieſzewſki.
Jan Kuſkowſki.

Powiat Sierpſki.

UU: Onufry Bromirſki Sſtaroſta Płocki.
Bartł: Zboiński Podſtoli Raciązki.
Frańciſzek Zorawſki Woyſki wyżſzy Zawſkrzyński.
Benedykt Jaworowſki Woyſki wyżſzy Sierpſki.
Adam Swięcicki Zupnik Płocki.
Staniſław Rokitnicki Woyſki mnieyſzy Sierpſki.
Michał Zorawſki Szambelan J. K. Mci.
Adam Chamſki Podwoiewodzy Płocki.
Adam Łączyński Komornik Graniczny Płocki.
Jozef Kamiński Stolnik Łukowſki.
Ignacy Jezewſki Generałowicz Woyſk Koronnych.
Maciey Mazowiecki Burgrabia Grodzki Płocki.
Klemens Kozłowſki) Burgrabiowie
Szymon Krzywkowſki) Zawſkrzyńſcy.
Jozef Bromirſki Sędzic Grodz: Płocki.

Powiat Raciązki.

UU: Jan Gumowſki Sędzia Ziem: Płock.
Antoni Mdzewſki Cześnik Sierpſki.
Ignacy Myczkiewicz Mieczn: Sierps:
Jozef Chamſki Woyſki Raciązki.
Piotr Bońkowſki Chorążyc Raciązki.
Antoni Weſſel Szambelan J. K. Mci.
Ludwik Łepkowſki Chorąży bywſzy Kawaleryi Narod:
Staniſław Turowſki Vices-Gerent Grs Płocki.

Stani-

Staniſław Rudowſki Szambelan J.K.M.
Jozef Koziebrodzki Komor: Zi: Dobr:
Chryzoſtom Zielińſki Podſtolic Płocki.
Jan Kocięcki Burgrabia Grodz: Płocki.
Walenty Sutkowſki Stolnikow: Łukow:
Fabian Roſciſzewſki Miecznik: Dobr:
Wawrzeniec Drozdowſki.

Powiat Płońſki.

UU: Franciſzek Bońkowſki Podcz: Zawſk:
Antoni Woźnicki Podſędek Płocki.
Jan Zorawſki Cześnik Zawſkrzyńſki.
Staniſław Wołowſki Skarb: Raciązki.
Jozef Dębowſki Chorąży c Zawſkrz:
Jacek Przedpełſki Komor: Ziem: Płoc:
Piotr Bogurſki Vicer: Ziem: Zawſkrz:
Łoś Pułkownikowicz Woyſk Kor:
Floryan Laſocki Podczaſzyc Raciązki.
Walenty Strzeſzewſki Burgr: Gr: Płoc:
Jozef Łoſowſki Burgr: Grodz: Płocki:
Fabian Grzybowſki Komornik bywſzy Zawſkrzyńſki.
Tomaſz Glinowiecki Chorąży bywſzy Kawaleryi Narodowey.
Edward Laſocki.
Ignacy Miłobęcki.

Ziemia Zawſkrzyńſka.

Powiat Sreńſki.

UUr: Woyciech Koſińſki Stol: i Podſtaroſta Ziemi Zawſkrzyńſki.
Karol Sękowſki Podſę: Ziem: Zawſkrz:
Maciey Kuczborſki Woyſki Wyżſzy Płocki.
Szymon Kowalewſki Woyſki Wyżſzy Raciązki.
Staniſł: Bromirſki Miecz: Zi: Zawſkr:
Dominik Kraiewſki Skar: Zi: Zawſkrz:
Felix Strzęboſz Szambelan J. K. M.
Jakub Kruſzewſki Piſarz Gr: Zawſkrz:
Antoni Bońkowſki Komor: Zi: Zawſkrz:
Franciſzek Modzelewſki Regent Ziemi Zawſkrzyńſkiey.
Ignacy Poliwczyńſki Cześnik Wendeń:
Fran: Miczkiewicz Miecznikow: Bracł:
Jozef Kamińſki Stolnikow: Łukowſki.
Jan Gadomſki Burgr: Gr: Zawſkrzyń:
Franciſzek Waśniewſki Geometra.

Powiat Mławſki.

UUr: Piotr Laſocki Chorąży Płocki.
Maciey Bagińſki Podſę: bywſzy Zawſk:
Jozef Zielińſki Łowczy Płocki.
Jozef Moſtowſki Łowczy Raciązki.
Ignacy Oborſki Miecznik Płocki.
Jakob Kamieńſki Woyſki Mn: Zawſkrz:
Michał Krępſki Sędzia Gr: Zawſkrz:
Andrzey Grzybowſki Komor: Zi: Zawſ:
Walenty Chmielewſki Vice-Reg: Grod: Zawſkrzyńſki.
Jozef Koſińſki Stolnikowicz Płocki.
Franciſzek Bogurſki Suſcep: Gr: Zawſ:
Jan Narzymſki Skarbnikow. Zawſkrz:
Kraiewſki Geometra.
Staniſław Koſińſki.
Raymund Woźnicki.

Powiat Niedzborſki.

UUr: Bartłomiey Kraiewſki Podcz: Płoc:
Szymon Zorawſki Podſtoli Sierpſki.
Mikołay Jeżewſki Miecznik Raciązki.
Ignacy Łepkowſki Regent Gr: Płocki.
Walenty Borſki Łowczy Podlaſki.
Leon Gorſki Burgr: Grodz: Przedecki.
Michał Koſińſki Burg: Grodz: Płocki.
Benedykt Oſtaſzewſki Skar: Winnicki.
Jozef Szydłowski Chorąży Zi: Zawſ:
Felix Kowalewski Geometra.
Norbert Kondracki.
Michał z Grzybowa Gadomski.
Tomaſz Łepkowski.
Mateuſz Moſtowski Burgr: Gr: Zaw:
Antoni Karski Podwoiew: Zi: Dobrzyń:

DO XIĘSTWA MAZOWIECKIEGO.

Ziemia Czerſka.

Powiat Czerſki.

UUr: Paweł Boſki Podkomorzy.
Andrzey Puchała Podſtaroſta.
Paweł Mrokowski Skarbnik.
Kozietulski Sta: Bendzyński.
Jozef Komirowski Cześnik Inowrocł:
Filip Puſzet Starościć Duninowski.
Komar.
Floryan Szymanowski.
Antoni Łochowski Podwoiewodzy.
Walenty Rudzki Komornik Ziemski.

Antoni Domański Komor: Ziemski.
Korneli Jasiński Komornik Ziemski.
Franciszek Makowiecki Burgrabia.
Franciszek Kalisz Burgrabia.
Marcelli Magnuszewski Susceptant.

Powiat Garwolińśki:

UUr. Adam Kiciński Chorąży.
Jozef Suffczyński Łowczy.
Baltazar Jasiński Pisarz Z G.
Karol Jezierski Kasztelanic Łukowski.
Rudziński Woiewodzic Mazowiecki.
Hyłkowski Szambelan.
Alexander Młyński Stolnik Inowrocł:
Bedoński.
Jacek Brzozowski Podwoiewodzy.
Nikodem Domański Stol: Sanocki.
Ignacy Zaborowski Viceregent.
Remigiusz Kielczewski Chorążyc.
Roch Dombrowski.
Rogowski Generał Adiut:
Grabianka Starosta.

Powiat Warecki.

UUr: Jozef Mrokowski Podsędek.
Konstanty Zaborowski Cześnik.
Ignacy Kozietulski Woyski.
Michał Rożecki Sędzia Gr: Czerski.
Fabian Staniszewski Szambelan.
Faliński Szambelan.
Rosnowski Stolnik Sanocki.
Ignacy Zapolski Szambelan.
Jan Boski Starościc Strumiecki.
Marcin Zbierzchowski Pułkownik.
Gorayski Pułkownik.
Ignacy Domański Komor: Granicz:
Felix Puchała Podwoiewodzy.
Dionizy Ciborowski Komor: Ziem:
Czackowski Starosta.

Powiat Groiecki.

UU. Felix Mrokowski Stolnik.
Jozef Grzybowski Podstoli.
Theodor Słąnka Miecznik.
Jozef Nieborowski Starosta Goszczyń:
Ignacy Boski Podkomorzyc Czerski.
Rychłowski Szambelan.
Tadeusz Staniszewski Szambelan.
Trzciński Generał.
Alexy Jasiński Komor: Gr:
Nikodem Cebulski Komor: Ziem:
Paweł Młochowski Komornik Ziemski.
Henryk Laskowski Podwoiewodzy.
Michał Oftromęcki.
Kazimierz Grobicki Burgrabia.
Piotr Zbroski.

Ziemia Warszawska.

Powiat Warszawski.

UUr: Walenty Sobolewski Podk: (Warszawscy.
Franciszek Młocki Stolnik. (
Szczepan Zambrzycki Stolnik Ziemi Liwskiey Sędzia Grod: Warszaw:
Stanisław Byftrzycki Woyski Większy.) Warszawscy.
Jan Gołaszewski Woyski Mn:)
Xawery Roftworowski Kasztelanic.) Zakroczym scy.
Jakob Młocki Starościc.)
Ignacy Skulski Podwoiewodzy Warsz:
Teofil Szymanowski Starościc Klonow:
Felix Swieszewski Komor: Zi: Warsz:
Bogusław Stokowski)
Kazim: Orzechowski, BurgrabiowieGrod:
Andrzey Stokowski) Warszawscy.
Antoni Ziemięcki)
Alexy Puchała Vicegerent Ziemski i Grod: Warszaw:

Powiat Błońśki.

UUr. Felix Gorski Chor: Ziemi i Podsta- Grodz: Warszawski.
Wiktor Okęcki Podczaszy)
Marcin Chrząnowski Podsę:) Warszawscy.
Nikodem Łoski Podstoli.)
Romuald Rogowski Cześnik.)
Seweryn Szamota Skarbnik.)
Mateusz Roguski Szambelan J. K. M.
Jozef Wichliński Metrykant Skar: Kor:
Franciszek Jasiński Podwoiew: Błoński.
Jozef Nietyxa Komor: Ziem: Warszaw:
Mateusz Stokowski) Burgrabiowie
Alexan: Skwarski) GrodzcyWarszawscy.
Piotr Suliński)
Wiktoryn Herman Susceptant Aktow Ziem: i Grodz: Warszaw:
Władysław Niemiera Komornikowicz Ziemi Warszaw:

Powiat Tarczyński.

UUr. Jozef Okęcki Sęd: Ziem:) Warfzawfcy.
Tadeuſz Mrokowſki Łowc:)
Adam Skulſki Piſarz Ziem:) i Grodzki.)
Karol Klembowſki Miecz:)
Antoni Szamocki Kawaler Maltańſki.
Maciey Roguſki Podwoiew: Tarczyń:
Kaz:m: Wieluńſki Komor: Zi: Warfz:
Jędrzey Piotrowſki Pułkownik.

Szymon Puchała) BurgrabiowieGrod: Warfzawfcy.
Ignacy Gaſowſki.)
Mateuſz Oyrzyńſki)
Ignacy Domańſki)
Jozef Stryiewſki)
Ignacy Niemiera.)
Tomaſz Kaniewſki)

Ziemia Wizka.

UUr. Marcin Truſzkowſki Sęd: Zi. Wizk.
Kazimierz Karwowſki Podcz: Wizki.
Jan Olſzyńſki Woyſki wyżſzy Wizki.
Antoni Szczuka Szamb: J. K. Mci.
Daniel Rakowſki Reg: Ziem: i Gr: Wiz:
Anzelm Narzymſki Skarbnikow: Zawſkrzyńſki.
Paweł Kolſakowſki Podwoie: Wąſoſki.
Walenty Wądołowſki Komor: Zi: Wiz:
Franciſzek Lutoſławſki Komor: Ziem: Wizki.

Ignacy Wierzbicki Burg: Gr: Wizki.
Woyciech Rydzewſki Burgrabia Grodz: Wizki.
Paweł Kiełczewſki Burgr: Grodz: Wizki.
Jozef Niewodowſki Miecznikowicz Wizki.
Kazimierz Makowſki Suſceptant Grodz: Ziem: Wizki.
Staniſław Rakowſki Komornikowicz Graniczny Wizki.

Powiat Wąſowſki.

UUr: Woyciech Rydzewſki Stolnik Wizki.
Woyciech Modzelewſki Miecznik Wizki.
Bernard Waga Skarbnik Wizki.
Staniſław Ołdakowſki Podſtaroſta i Sędzia Grodzki Wąſowſki.
Jakub Rakowſki Podwoie: Zie: Wizki.
Franciſzek Karwowſki Szamb: J. K. M.

Kaietan Swiderſki Szamb: J. K. Mci.
Mateu: Bagińſki Komor: Gran: Wizki.
Jacek Bagińſki Komor: Ziem: Wizki.
Nikod: Białoſuknia Komor: Z. Wizki.
Maciey Dęby Burg: Grodz: Wizki.
Jozef Choynowſki Burg: Grodz: Wizki.
Gracyan Bzura Burg: Grod: Wizki.
Antoni Dęby.
Paweł na Mazewie Obrycki.

Powiat Radziłowſki.

UUr. Wacław Wilczewſki Chor. Wizki.
Andrzey Downarowicz Cze: Wizki.
Ignacy Karkowſki Woyſ: Mn. Wizki.
Antoni Rakowſki Zupn. Ziem: Wizki.
Andrzey Załuſka Komor: Zie: Wizki.
Staniſł: Gorſki Komor. Ziem: Wizki.
Paweł Rydzewſki Komor: Zi: Wizki.
Michał Rakowſki Bur: Grod: Wizki.

Walen: Chrzanowſki Burg: Grod: Wizki.
Adam Szczuka Burg: Grod: Wizki.
Staniſław Wądołowſki Burg: Grod: Wizki.
Antoni Mościcki Miernik Wąſowſki.
Staniſław na Okole Niedźwiecki.
Jan na Kielianach Gorſki.
Leon Jaczyńſki.

Ziemia Wyſzogrodzka.

UUr. Klemens Nakwaſki Podk: K. O. S. S.
Jozef Łempicki Stolnik K. O. S. S.
Romuald Kadłubowſki Podſędek.
Jan Nakwaſki Cześnik.
Tomaſz Nowowieyſki Łowczy.
Hippolit Mikorſki Miecznik.
Woyciech Nakwaſki Piſarz Z.
Jan Pilchowſki Woyſki.

Ignacy Tańſki Woyſki Kruświcki.
Franciſzek Gawarecki K. G.
Franciſzek Małowieyſki R. W.
Romuald Oſtaſzewſki.
Ignacy Pilchowſki V. R.
Bonawentura Małowieſki Komornik.
Staniſław Podczaſki.

Ziemia Zakroczymſka.

Powiat Zakroczymſki.

UUr. Tadeuſz Młocki Sta:) Zakroczy:
Wiktor Łempicki Podſtol:)

Andrzey Żaborowſki Cze:) Zakroczym.
Władyſław Zembrzucki)
Woyſki Większy.)

Michał Chroniewski Mie:) Zakroczymscy.
Ignacy Mniecznikowski)
Woyski Mnieyszy.)
Jakob Miszewski Łowczy Przasnyski.
Jozef Wągrodzki Sędzia Grodzki Zakroczymski.
Adam Łempicki Podwoiew: Serocki.

Franc: Modzelewski Komo:) Zakroczymscy.
Walenty Budny Komornik)
Winc: Dziedzicki Burgrabia)
Ignacy Osiecki Burgrabia Płocki.
Ignacy Myszczyński Sędzic Ziemski Zakroczymski.
Stefan Maruszewski Komornikowicz Zakroczymski.

Powiat Nowomieyski.

UUr. Jozef Radzicki Podkomorzy Zakroczymski Sta: Nowomieyski.
Stanisł: Jaroszewski Chorąży.
Jan Szydłowski Podczaszy) Zakroczymscy.
Adam Węgrocki Pisarz)
Paweł Łempicki Skarbnik)
Stanisław Dembski Woiewodzić Brzeski Kuiawski.
Teodor Kuczborski Szamb: J. K. Mci.
Mikoł: Wołłowicz Star: Przyłuski.

Tadeusz Mdzewski Regent Lubelski.
Woyc: Skarzyński Komornik Graniczny) Zakroczymscy.
Xaw: Winnicki Kom: Gra:)
Kryształof Frankowski Burg: Warszaw:
Adam Worowski Podwoiewodzy Nowomieyski.
Antoni Pniewski Burgrabia Warszaw:
Franciszek Miecznikowski Skarbnikiewicz Zakroczymski.

Powiat Serocki.

UUr. Woyc: Szygowski Podsęd:) Zakroczym:
Theodor Mokrski Łowczy)
Błażey Gnatowski Zupnik)
Wawrzeniec Łempicki Skar: Ciechan:
Xawery Wągrodzki Szamb: J. K. Mci.
Felicyan Kucharski Podwoiewodzy.
Mac: Skrocki Reg:)
Szym: Kazłowski) Komor: Zakroczymscy.
Jozef Modzelewski)
Marcin Glinicki)
Piotr Mieszkowski Komornik Rożańs:
Maciey Swierczewski Burgrabia.
Franciszek Myszczyński Sędzic Zakro:
Stefan Mdzewski Burg: Zakroczym:
Paweł Gorski.

Ziemia Ciechanowska.

Powiat Ciechanowski.

UUr. Adam Krasiński Sta: Ciechanowski.
Antoni Zielińśki Cho: Raciązki.
Paweł Rościszewski Podczas: Ciechan:
Maciey Grzybowski Miecznik Ciechan:
Jozef Rola Skarbnik Przasnyski.
Jozef Kozicki Regent Ziem: i Grodzki Ciechanowski.
Nereusz Ostaszewski Szamb: J. K. Mci.
Jozef Maiewski Komor: Ciechanow:
Gabryel Orłowski Komor: Dobrzyńs:
Walenty Trętowski Burg: Ciechanow:
Antoni Brochocki Burgrabia i Susceptant Ciechanowski.
Kazimierz Narzymski.
Marcin Krasnodębski.
Dominik Łepkowski.
Paweł Antonowicz

Powiat Sochocki.

UUr. Winc: Lasocki Łowczy Przemyski.
Jakub Szczepkowski Woyski Ciech:
Woyciech Dębski Woyski Prasnyski.
Stanisław Młodzianowski Podstoli i Sędzia Grodz: Ciechan:
Jan Karczewski Szamb: J. K. Mci.
Jan Kiiewski Komornik Ciechanow:
Stanisł: Kamiński Komor: Ciechanow:
Bartł: Falęcki Komor: Ciechanowski.
Walenty Szymanowski Ścic: Klonow:
Franc: Luberadzki Sędzic Ciechanow:
Jozef Brzozowski Miecznikowicz Ciechanowski.
Jozef Brumirski.
Adam Tański.
Maciey na Rudzie Dęby.
Floryan Antonowicz.

Powiat Przasnyski.

UUr. Błażey Bartołt Stolnik Prasnyski.
Leon Duczymiński Podst: Pasnyski.
Walenty Lasocki Podsędek Ciechanow:
Teodor Radzimiński Cześnik Ciecha:
Alexander Młodzianowski Cześ: Prasn:
Jozef Dęby Podwoiewodzy Prasnyski.

Kazi-

Kazimierz Kamiński Komor: Ciechan:
Błażey Grabowski Komor: Ciechan:
Balcer Bobiński Komor: Ciechanow:
Jan Nosarzewski Sędzic Ciechanow:
Raymund Pudłowski Podstolic Nurski.
Woyciech Kosiński.
Tomasz Rykowski Komornikowicz Ciechanowski.
Jozef z Czarzastych Niski.
Michał Olędzki.

Ziemia Łomżyńska.

Powiat Łomżyński w Mieście Łomża.

UU: Jan Skarzyński Chorąży)
Tom: Staniszewski Podcz:)
Tomasz Budziszewski Woyski wyższy.)Łomżyńscy.
Adam Jabłoński Pisarz.)
Piotr Tyszka Podstarosta)
Nikod. Duchnowski Burgr:)
Antoni Tyszka Burgrabia,)
Franciszek Szabłowski Burgr:)
Woyciech Tyszka Burgrab:)
Mateu: Nowowieski Burgrab:)
Stanisław Gałecki Burgrab) Łomżyńscy.
Piotr Jastrzębski Burgrabia.)
Jan Mierzeiewski Susceptant)
Jakub Stempczyński.
Walenty Truszkowski.

Powiat Zambrowski w Mieście Zambrow.

UUr: Andrzey Skiwski Sędzia Ziemski Zambrowski.
Woyc: Grzymała Podsędek Łomżyńs:
Antoni Kraiewski Cześnik Łomżyński.
Tomasz Skarzyński Zupnik Łomżyńs:
Piotr Dobrzyniecki Podwoiewodzy Radziłowski.
Kazimierz Kulikowski Sędzia Grodz: Zambrowski.
Chryzanty Oldakowski Komor: Zambr:
Woyc: Jazwiński Komor: Zambrows:
Antoni Kołomyski Komor: Zambrows:
Stanisław Jankowski Komornik Łomżyń:
Michał Kraiewski Miernik Zambrows:
Adam Podbielski Regent Ostrowski.
Jan Kotowski Susceptant Zambrows:
Kazimierz Mleczko Stolnikiewicz.
Jan Zaleski Stolnikiewicz.

Powiat Koleński w Mieście Kolno.

UUr: Michał Staniszewski Sędzia Ziems: Łomżyński.
Jozef Godlewski Podsędek Zambrow:
Wiktoryn Wiszowaty Podstoli Łomży:
Tomasz Jabłoński Skarbnik Łomżyń:
Nikodem Waga Komor: Gran: Łom:
Ignacy Godlewski Podstar: Koleńs:
Tytus Tyszka Komornik Łomżyński.
Jan Wierzbicki Komor: Łomżyńs:
Woyciech Filipkowski Komor: Łomżyń:
Franc Barzykowski Burgr: Łomżyńs:
Tadeusz Danowski Burgr: Łomżyńs:
Woyc: Rakowski Regent Koleński.
Franciszek Bogusski Regent Ostrołęcki.
Michał Skarzyński Susceptant Koleńs:
Stanisł: Łuba Komornikiewicz Łomżyń:

Powiat Ostrołęcki w Mieście Ostrołęka.

UUr: Tomasz Przyiemski Sta Łomżyń:
Tomasz Klicki Łowczy i Sędzia Grodzki Ostrołęcki.
Franc: Zmiiewski Pisarz Zambrows:
Albin Zaruski Woyski mnieyszy Łom:
Starzyński Podkom: Nadwor: J. K. Mci.
Maciey Zbierzchowski Podwoiewodzy Łomżyński.
Piotr Klicki Komor: Łomżyński.
Adam Trzaska Komor: Łomżyński.
Jan Zebrowski Komor: Łomżyńs:
Jakub Zyznowski Komor: Łomży:
Xawery Zaruski Burgrabia Łomży:
Paweł Misztalewski Burgra: Łomży:
Jan Mostowski Cześnikiew: Łomży:
Jan Mierzeiewski.
Łukasz Mierzeiewski.

Ziemia Rożańska.

UU: Michał Karski Podkom: Rożańs:
Jan Łempicki Sta Rożański.
Jan Ciemniewski Sędzia Ziems: Roż:
Adam Przeradowski Podcza: Rożańs:
Adam Rzechowski Podsędek Rożańs:
Adam Nowodworski Podst: Rożańs:
Jaku: Gorski Pisarz Ziem: i Grodz: Ro:
Jozef Buczyński Skarbnik i Podstarosta Rożański.
Stanisł: Slaski Komornik Ziemski Rożański.
Stanisł: Glinka Podwoiewo: Rożańs:
Tomasz Brzozowski.
Piotr Łazowski Burgr: Grodzki Ciechan.
Marek Zebrowski Vice-Gerent Rożański.
Szygowski Sędzic Grodzki Rożańs:
Piotr Brzozy Burgrabia Grodz: Rożański.

Powiat Makowſki.

UU. Ignacy Karniewſki Stolnik Rożań:
Jozef Klicki Łowczy Roża:
Jan Karſki Woyſki wyżſzy.
Franci: Przeradowſki Miecznik.
Andrzey Karniewſki Woy: mnieyſzy.
Rzechowſki Zupnik Rożańſki.
Baltazar Rzewnicki Sędz: Grodz: Roż:
Michał Gorſki Regent Ziemſki i Grodzki Rożańſki.
Ludwik Młocki Szambelan J. K. Mci.
Tadeuſz Łempicki Szamb: J. K. Mci.
Tomaſz Milewſki Komor: Ziem: Roż:
Woyciech Dzwonkowſki Powoiewodzy Makowſki.
Krzyżewſki Kapitan w Woyſku Koron:
Dziedzicki Burgr: Grodz: Roża:
Antoni Przeradowſki Stolnikiewicz Rożańſki.

Ziemia Liwſka.

UU. Ignacy Cieciſzowſki Pod-komorzy.)
Michał Cieſzkowſki Chorą:)
Leon Jaſińſki Podczaſzy.)
Franc: Radzikowſki Podſę:) Liwſcy.
Jozef Grzybowſki Podſtoli.)
Karol Lelewel Cześnik.)
Piotr Roguſki Piſarz Ziemſki i Grodzki.
Franciſz: Wielądko Woyſki większy.) Liwſcy.
Jozef Sobieſki Miecznik.)
Alexy Buyno Skarbnik.)
Floryan Cieſzkowſki Sſta Kleſzczelews:
Woyciech Popławſki Podſta Grodzki.
Floryan Dłużewſki Sſta Staniński.
Tomaſz Roguſki.) Burgrabiowie.
Franciſzek Roguſki)

Ziemia Nurſka.

Powiat Nurſki w Mieście Nur.

UUr. Karol Wodziński Sſta)
Hieronim Zieliński Łow:)
Andrzey Swiderſki Miecz:)
Lud: Barański Podſtaroſt:)
Franciſzek Godlewſki Sę-dzia Grodzki.) Nurſcy.
Dyon: Slaſki Podwoiewo:)
TomaſaBieńkowſki Komo:)
Jozef Zaręba Komornik)
Kaſper Morawſki Burgra:)
Jakub Godlewſki Burgr:)
Maciey Budziſzewſki Vice Regent.) Nurſcy.
Andrzey Slaſki Komornikie:)
Walenty Bogucki Suſceptant.
Tadeuſz Bogucki Cześniko: Zytomirs:
Tomaſz Morawſki.

Powiat Kamieńczykowſki w Mieście Kamieńczyk.

UU. Jan Zambrzycki Stolnik)
Franc: Madaliński Cześnik)Nurſcy.
Wawrzen: Obrębſki Skarb:)
Wiktor Lipiński Podwoiewodzy Kamieńczykowſki.
Kaietan Pudłowſki Podwoiew: Oſtrow:
Jozef Kuleſza.)
Paw: Podbielſki.) Komornicy Nurſcy.
Karol Kownacki Regent Nurſki.
Antoni Godlewſki)
Tad Domaſzewſki) Burgrab: Nurſcy.
Jozef Czarnowſki Podczaſzyc Nurſki.
Michał Kozłowſki Stolnikiew: Owrucki.
Franciſzek Domaſzewſki.
Jozef Jankowſki.
Alexander Zaręba.

Powiat Oſtrowſki w Mieście Oſtrow.

UU. Jan Zambrzycki Podcz:)
Baltazar Kamieński Podſę:)
Wiktor Staniſzewſki Woyſki wyżſzy.) Nurſcy.
Roch Godlewſki Podſtaroſta Oſtrows:
Wacła: Kempiſty Sędzia Grodz: Oſtro:
Piotr Godlewſki Komor: Nurſki.
Staniſław Wyſzomierſki Regent Kamieńczykowſki.
Karol Szulborſki.) Burgrab: Nurſcy.
Ignacy Sienicki.)
Joachim Obrębſki Sędzic Nurſki.
Jan Staniſzewſki Podſtolic.
Jan Budziſzewſki Piſarzewicz Nurſki.
Franciſzek Cichocki.
Jan Swierzewſki.
Mikołay Goſtkowſki.

DO WOIEWODZTWA RAWSKIEGO.

Ziemia Rawſka, i Powiat Bielſki, Miaſto Rawa i Biała.

UU. Franciſzek Leſzczyński Chor: Raws:
Dominik Jaxa Bykowski Chor: Biels:
Jan Rzeſzotarski Sędz: Ziem: Raws:
Baltazar Jaxa Bykowski Podcz: Biels:
Ignacy Pruſki Podſędek Ziem: Rawſki.
Jan Leſiewſki Podſtoli Bielſki.
Wincenty Woyczyński Cześn: Biels:
Felicyan Libiſzewski Łowczy Rawſki.
Marcin Odrowąż Bebnowski Łowczy Bielſki.
Wacław Trzciński Piſarz Ziem: Raws:
Franciſzek Rzeſzotarski Woyſki Raws:
Teodor Pruſki Miecznik Rawſki.
Jozef Laſocki Miecznik Bielſki.
Karol Prandota Trzciński Woys: Biels:
Teodor Boſki Skarbnik Rawſki.
Dominik Szymanowski Szamb. J. K. Mci.
Antoni Swidziński Rotm: Kaw: Narod:
Alexander Mirecki Sędz: Grodz: Raws.
Staniſław Szymoński Piſarz Grod. Raws.
Jozef Kurzewſki Podwoiewod: Raws:
Jozef Babſki Kontor: Gran: Raws.
Ignacy Walewſki Komor. Ziems. Raws.
Grzegorz Grotowſki Sędz: Ziems: Raws:
Jozef Kraſowſki Podſtolic Raws.
Ludwik Boguſławſki Podwoiewodzic Rawſki.
Kaſper Golian.
Kazimierz Szemplińſki.
Staniſław Rykaczewſki Stolnik Owruc.
Cypryan Snarſki Burgr: Grodz: Raws.
Marcin Lutoborſki Burgr: Grodz. Raws.

Ziemia Sochaczewſka.

i Powiat Mſzczonowſki.

UU. Kazimierz Walicki Sſta Sochaczews.
Jozef Walicki Sſta Mſzczonowſki.
Władyſław Mieczyński Chor. Socha.
Marcin Goiſzewſki Chor: Mſzczonow:
Jan Bogatko Stoln: Mſzczonows.
Jozef Dłużewſki Podcz: Mſzczon.
Jan Nepomucen Magnuſzewſki Podſę: Ziem: Sochaczews.
Jan Nepomucen Łuſzczewſki Podſtoli Sochaczewſki.
Wincenty Ciechomſki Cześn: Sochac.
Jozef Rzeſzotarſki Cześn: Mſzczon.
Antoni Locci Łowczy Mſzczonows.
Antoni Sławińſki Piſarz Ziem: Soch.
Marcelli Zembrzuſki Woys: Mſzczon:
Jozef Ruſiecki Miecznik Mſzczonow.
Teodor Staniſzewſki Miecz: Mſzczono.
Jan Jaworoicki Woyſki Sochaczewſki.
Ludwik Bieniewſki Skarbnik Sochacze.
Maciey Chądzyński Skarb: Mſzczonow.
Jan Szymanowſki Pułkown: Woyſk Kor.
Jerzy Skarżyńſki Podſtar: Grodz: Socha.
Antoni Rogowſki Piſarz Grodzki Socha.
Kazimierz Plichta Regent Grodz: Socha.
Ignacy Plichta Komorn: Grani: Sochacz.
Andrzey Choynacki.
Jozef Przebołowſki.
Kułakowſki.
Kaſper Zaboklicki.
Antoni Chmielecki.
Antoni Fulgierſki.
Franciſzek Myſzczyńſki.

Ziemia Goſtyńſka.

i Powiat Gąbińſki.

UU. Maciey Łączyński Sſta Goſtyński.
Staniſław Łączyński Chor: Gąbiński.
Wawrzeniec Zabłocki Sędz: Zie: Gos:
Piotr Łączyński Goſtyńs:) Stolnikowie.
Marcin Caykowski Gąbiński)
Walenty Rzętkowski) Podczaſzowie.
Goſtyński.)
Gordyan Podczaſki) Gąbiński.)
Franciſzek Stempkowski Podſę: Ziem: Goſtyński.
Filip Nereuſz Dembowſki Podſtoli Goſtyński.
Barnaba Zawiſza Podſtoli Gąbiński.
Staniſław Zabłocki Goſtyński.) Cześnikowie.
Paweł Kurdwanowſki Gąbiński.)
Franciſzek Gadomſki Goſtyński.) Łowczowie.
Walenty Gorſki Gąbiński.)
Franciſzek Słubicki Woyſki większy Gąbiński.
Andrzey Bratoſzewſki Piſarz Ziemſki Goſtyński.
Antoni Zabłocki Miecznik Gąbiński.
Staniſław Kleniewſki Goſtyń:) Woyſcy
Woyciech Ciechomſki Gąbi:) mnieyſi.
Jozef Słubicki Woyſki Kowalſki.
Jan Rzętkowſki Goſtyń:) Skarbnikowie.
Ignacy Podczaſki Gąbiń:)
Jan Kanty Bratoſzewſki Sędzia Grodzki Goſtyńſki.
Kazimierz Kurdwanowſki Komornik Graniczny Goſtyńſki.

Ludwik Roguſki Komornik Graniczny Wyſzogrodzki.
Piotr Rzętkowſki)Komor: Ziemſcy
Staniſław Piętowſki) Goſtyńſcy.

Ignacy Wodziński Gen: Adiut: J. K. Mci.
Stefan Skarzyński Reg: Grodz: Goſtyńs:
Paweł Wieſzczycki Woyſzczyc Goſtyński.

PROWINCYA W. X. LITEWSKIEGO.

WOIEWODZTWO WILENSKIE.

UUr: Krzyſztof Giedroyc Podkomorzy.
Władyſław Szadurſki Sędzia Ziemſki.
Ignacy Kończa Piſarz Ziemſki.
Antoni Buchowiecki Podwoiewodzy.
Ignacy Jeſiński Woyſki.
Krzyſztof Kozieł Piſarz Grodzki.
Tomaſz Marcinkiewicz Podczaſzy.
Piotr Towiański Horodniczy.
Hippolit Podbereſki Strażnik.
Dydyński Stolnik.
Karol Giecewicz Regent Ziemſki.
Antoni Romanowic Stolnik.
Kordiuk Szambelan J. K. Mci.
Dominik Rodziewicz.
Leon Horaim Woyſkowicz Wileński.

Powiat Oſzmiański.

Na Repartycyą Oſzmiańſką.

UUr: Marcin Oſkierka Marſzałek.
Tadeuſz Kozieł Staroſta.
Frańciſzek Poźniak Sędzia Ziemſki.
Marcin Supiński Podſtaroſta.
Andrzey Zabłocki Piſarz Grodzki.
Ignacy Czechowicz Sędzia Grodzki.
Suliſtrowſki Szambelan.
Chodźko Łowczy.
Dederko Koniuſzy.
Ważyński Szambelan.
Jankowſki Sędzia Aſſeſſorſki W. X. Litt:
Antoni Hotorowicz Rotmiſtrz.
Kozieł Podſtolic.
Aloizy Rokicki Chor: Woyſk W. X. Litt:
Umiaſtowſki Regent Ziemſki.

Na Repartycyą Poſławſką.

UUr: Józef Ważyński Podkomorzy.
Kozieł Chorąży.
Chomiński Sędzia Ziemſki.
Jankowſki Sędzia Ziemſki.
Hutorowicz Sędzia Grodzki.
Chodźko Sędzia Grodzki.
Ignacy Oſkierka Szamb: J. K. Mci.
Danilewicz Sędzia Grodz: Smoleńſki.
Leon Seroka Piſarz Grodzki.
Czechowicz Mieczny.
Krzywobłocki Strażnik.
Hałko Krayczy.
Stefan Suliſtrowſki Starościc Iżycki.
Swięcicki Szambelan.
Zabłocki Regent Grodzki.

Powiat Lidzki.

UUr: Frańciſzek Alexandrowicz Marſza:
Józef Scypion Staroſta.
Jan Oliſzewſki Podſtoli.
Auguſtyn Szemiott Cześnik.
Fulgenty Kamiński Horodniczy.
Michał Skinder Miecznik.
Joachim Narbutt Pułkow: Bryg: Ufars:
Frańciſzek Jodko Komornik Graniczn:
Ignacy Koſtrowicki Generał Adiutant J. K. Mci.
Tomaſz Wilkaniec Regent Ziemſki.
Józef Roſſadowſki Rotmiſtrz Lidzki.
Adam Turſki Rotmiſtrz Lidzki.
Józef Korzeniewſki Rotmiſtrz.
Popławski.
Tadeuſz Pawłowſki Rotmiſtrz.

Powiat Wiłkomirſki.

UUr: Kazimierz Kościałkowſki Chorąży.
Ignacy Komar Sędzia Ziemſki.
Dominik Micewicz Sędzia Ziemſki.
Marcian Janowicz Stolnik.
Seweryn Sieſicki Piſarz Ziemſki.
Józef Morykoni Podſtaroſta.
Wincenty Tomaſzewicz Piſarz Grodz:
Józef Hoppen Strażnik Wiłkomirſki.
Frańciſzek Zabielſki Skarbnik.
Parafianowicz Łowczy.
Antoni Łachnicki Obożny.
Józef Kupść Budowniczy.
Staniſław Wołodko Regent Grodzki.
Nikodem Kośko Szamb: J. K. Mci.
Pomarnacki.

Powiat

Powiat Braſławſki.

UUr. Michał Ogiński Marſzałek.
Boguſław Mirſki Podkomorzy.
Ignacy Burzyński Staroſta.
Jan Zaba Chorąży.
Adam Klott Sędzia Ziemſki.
Ludwik Zachorſki Sędzia Ziemſki.
Kazimierz Rachoza Horodniczy.
Karol Maſłowſki Skarbnik.
Ignacy Szyryn Koniuſzy.
Jakob Podbereſki Obożny.
Tadeuſz Smigielſki Krayczy.
Wawrzecki Generał.
Rudnicki Staroſta
Jozef Juſzkiewicz Regent.
Jozef Czarnocki Regent Graniczny.

WOIEWODZTWO TROCKIE.

UUr. Romer Podkom: Wdztwa: Trock:
Robert de Raes Sędzia Ziemſki.
Bernard Szwykowſki Stolnik.
Piotr Kleczkowſki Piſarz Ziemſki.
Strawińſki Ex piſarz Grodzki.
Jan Skarzyńſki Budowniczy.
Bernard Siwicki.
Karłowicz Regent Ziemſki.
Tur Szambelan J. K. Mci.
Godlewſki Regent Grodzki.
Odyniec Skarbnik.
Tomaſzewicz.
Jozef Tomaſzewſki.
Herman Podczaſzy Starodubowſki.
Gieyſztor Mieczn: Wdztwa Trock:

Powiat Grodzieńſki.

UUr. Franciſzek Bouffałł Łowczy Nadworny W. X. Litt:
Franciſzek Jundziłł Podkon: Grodz:
Ignacy Ichnatowicz Chor.
Tadeuſz Alexandrowicz Sędzia Ziem:
Jakob Rukiewicz Sędzia Ziemſki.
Andrzeykowicz Sędzia Grodz.
Wiktor Szumkowſki Sędzia Grodz.
Jan Moroz Podczaſzy.
Tadeuſz Wolmer Łowczy.
Andrzey Eyſymontt Cześnik.
Hippolit Wołkowicki Straźn: Grodz.
Jozef Siedzieniewſki Rotmiſtrz Grod.
Jan Obuchowicz Vice Regent Grodz.
Zacharyaſz Dobrylewſki Rotmiſtrz.
Mateuſz Brzozowſki Rotmiſtrz.

Powiat Kowińſki.

UUr. Adam Kozakowſki Prezes Sędzia Ziemſki.
Jozef Siruć Ex Sędzia Ziemſki.
Rafał Szymkowſki Stolnik.
Antoni Binſtrupp Podſtoli.
Tomaſz Mineyko Piſarz Ziemſki.
Szymon Wiſzniewſki Piſarz Grodz:
Michał Dylewſki Rotmiſtrz Smol.
Antoni Szorc Cześnik.
Onufry Poſławski.
Tomaſz Illinicz Obożny.
Stanisław Babecki Koniuſzy Starod.
Ignacy Siwicki Starościc Rakacieyski.
Onufry Swirski Regent Ziemski.
Antoni Sławiński Regent Ziemski.
Kulwiec Strukczaſzy.

Powiat Upitſki.

UUr Michał Straſzewicz Marſzałek.
Jozef Staſzewski Podkomorzy.
Bartłomiey Byſtram Prezes Sędzia Ziemski.
Jakob Puzyna Woyski.
Jozef Kimbar Podſtoli.
Karól Brunnow Piſarz Grodzki.
Jan Truskowski Sta. Rumſzyski.
Jozef Szyſzło Stolnik Inflantski.
Staniſław Łopaciński Podczaſzy.
Boban Staroſta Jancuński.
Adam Szwoynicki Skarbnik.
Tomaſz Koryzna Miecznik.
Tomaſz Oświecimski Reg: Ziemski.
Tadeuſz Olechnowicz Regent Ziemski,
Szukſzta Piſarzowicz Ziemski.

XIĘSTWO ZMUDZKIE.

Na Repartycyą do Roſień.

UUr. Jan Odachowski Ciwun Eyragols.
Tadeuſz Białłozor Ciwun Wielkich Dyrwian.
Waleryan Billewicz Ciwun Małych Dyrwian.
Ludwik Górski Ciwun Retowski.
Antoni Gadon Ciwun Uzwęski.
Jozef Terebeſz Ciwun Poiurski.
Wincenty Przeciſzewski Ciwun Sadowski.
Benedykt Wołłowicz Sędzia Ziemski.
Michał Mikucki Stolnik Zmudzki.
Ignacy Sylweſtrowicz Sędzia Ziems:
Kazimierz Chlewiński Podſt: Sąd: Gr.

Tomaſz Chriniewicz Sędzia Grodzki.
Karol Janczewski Sędzia Grodzki.
Staniſław Dowgieft Krayczy.
Jozef Zaleski.

Na Repartycyą do Szawel.

UUr. Tadeuſz Jagmin Ciwun Twerski
Leon Przeciſzewski Ciwun Berzański.
Szymon Goniprowski Ciwun Tędziagolski.
Jozef Sławoczyński Ciw: Korſzewski.
Ignacy Piłſudzki Ciwun Wieſzwiański.
Jakub Naguſki Podkom: Zmudzki.
Franciſzek Kownacki Sędzia Ziemski.
Jan Iwanowicz Sędzia Ziemski.
Adam Rupeyko Sędzia Ziemski.
Mateuſz Jeleński Podſtoli.
Jerzy Goyżewski Podſtaroſta.
Jan Burba Sędzia Grodzki.
Jerzy Jucrewicz Obożny.
Jan Swiderski Kuchmiſtrz.
Antoni Węcławski Moſtowniczy.

Dobra Exultantſkie Obywatelow Woiewodztwa Smoleńſkiego i Powiatu Starodubowſkiego przez Kommiſſarzow tych Woiewodztw i Powiatow maią bydź wyprowadzane, w ktorych leżą.

WOIEWODZTWO POŁOCKIE.

UUr. Antoni Zienowicz Podkomorzy.
Jan Nornicki Chorąży.
Tadeuſz Buynicki Sędzia Ziemski.
Marcin Szczyt Sędzia Ziemski.
Marcin Borowski Piſarz Grodzki.
Kazimierz Swiacki Krayczy.
Antoni Obrąpalski Miecznik.
Mikołay Prcyſiecki Moſtowniczy.
Stefan Korſak Sędzia Pograniczny.
Piotr Szyſtowski Podczaſzy.
Joachim Dobroſzyński Szambelan.
Dyonizy Hrebnicki Szambelan.
Jozef Bielikowicz Szambelan.
Mikołay Reutt Szambelan.
Dawid Miłaſzewicz.

WOIEWODZTWO NOWOGRODZKIE.

UUr. Adam Woyniłowicz Podk: Nowogr:
Jabłoński Strażnik.
Joachim Kmita Sędzia Grodzki.
Adam Wierzeyski Piſarz Grodzki.
Korbut Cześnik Nowogrodzki.
Jerzy Białopiotrowicz Ex piſarz Woyſ:
Adam Broniec Podczaſzy Wiłkomirſ:
Staniſław Wocbuń Strażnik Mściſław:
Peterſon Szambelan.
Kazim: Strzelbicki Stolnik Witebski.
Michał Olſzewski Rotmiſtrz Grodzień:
Antoni Ańcuta Sędzic Ziem: Brzeski.
Ignacy Goſławski Skarbnikiewicz Nowogrodzki.
Bochdanowicz Sta. Kowalkowski.
Xawery Czanocki Rotmiſtrz Minski.

Powiat Słonimſki.

UUr. Antoni Kobyliński Podk: W.X.Litt:
Wołłowicz Skarb: W. X. Litt:
Jozef Jelec Regent W. X. Litt:
Jan Makowiecki Podkomorzy.
Alexander Mikulski Chorąży.
Wiktor Połubiński Woyski.
Strawiński Ex-Staroſta Słonimski.
Adam Szukiewicz Stolnik.
Ignacy Bychowiec Podſtoli.
Tomaſz Korczyc Podczaſzy.
Jan Przecławski Obożny.
Zienkowicz Starościc Ducki.
Roſtocki Staroſta Borowski.
Jundyiłł Kapitan Woysk Pruskich.
Woyciech Puſlowski Podſtolic.

Powiat Wołkowyſki.

UUr. Zygmunt Grabowski Krayczy W. X. Litt.
Jan Bychowiec Marſzałek.
Mikołay Bułharyn Podkomorzy.
Kazimierz Zołkowski Chorąży.
Franciſzek Kołupayło Sędzia Ziemſ:
Onufry Dziekońſki Stolnik.
Franciſzek Iwaſzkiewicz Podſtaroſta.
Paweł Zawiſza Piſarz Grodzki.
Michał Suchodolſki Koniuſzy.
Adam Jelſki Strażnik.
Franciſzek Tarraſſowicz Regent Grodz:
Siechen Chor: Brygady Uſſarſki.
Michał Zyniew Obożnic Wołkowyſ:
Kuleſza Dworzanin J. K. Mci.
Antoni Piſanko Rotmiſtrz Wołkowyſ:

WOIEWODZTWO WITEBSKIE.

UUr. Kazimierz Łuſkina Woyſki Witeb:
Jan Koſſakowſki Stolnik Witebſki.
Kazimierz Iwanowſki Podſtoli Witeb:
Ferdynand Kontrym Cześnik Witeb:
Boguſzewſki Podczaſy Witebſki.
Kazimierz Hurko Horodniczy.
Pioro Miecznik.
Waſilewſki Koniuſzy.
Aloizy Bagieńſki Obożny.
Slezanowſki Szambelan.
Ludwik Bartoſzewicz Szambelan.
Staniſław Przeſmycki Szambelan.
Tomkowicz Sędzic Ziem: Orſzań:
Adam Rakoza Koniuſzy Witebſki.
Wilczyńſki.

Ziazd dla Woiewodztwa Witebſkiego naznacza ſię w tym mieyſcu, gdzie Ziazdy Powiatu Orſzańſkiego odbywaią ſię.

Powiat Orſzanſki.

UUr. Mikołay Sabba Chrapowicki Marſz:
Jozef Zambrzycki Sędzia Ziem:
Staniſław Tumkowicz Sędzia Ziem:
Tadeuſz Zdrolewſki Sędzia Ziem:
Tadeuſz Przyſiecki Woyſki.
Ignacy Omuliſki Podſtaroſta.
Tadeuſz Bartoſzewicz Sędzia Grodz:
Michał Szemeſz Podczaſzy.
Michał Przeſmycki Cześnik.
Ignacy Boguſzewſki Horodniczy.
Wincenty Kaciucewicz Skarbnik.
Tadeuſz Hornowſki Łowczy.
Antoni Sleżanowſki Obożny.
Jozef Szoſtak Strażnik.
Michał Czereyſki Reg: Ziem: Orſzań:

WOIEWODZTWO BRZESKIE LITT.

UUr. Zenon Wiſtouch Podkomorzy.
Tomaſz Koiſzewſki Sędzia Ziem:
Paweł Czyż Woyſki.
Jan Kłokocki Woyſki Mińſki.
Jacek Paſzkowſki Podſtoli i Podſtar:
Felix Chrzanowſki Piſarz Grodzki.
Władyſław Wankowicz Strażnik.
Wrett Woyſki Inflantſki.
Sierakowſki Sta: Olſzańſki.
Wincenty Matuſzewic Kaſztelanic.
Staniſław Laſkowſki Chor: Petyhor:
Ruſzczyc Szambelan J. K. M.
Jan Grabowſki Sędzic Ziemſki.
Załęſki Rotmiſtrz.
Buchowiecki Exbuńczuczny.

Powiat Pińſki.

UUr. Kaietan Korzeniewſki Reg: W. X. L.
Franciſzek Xże Drucki Lubecki Marſz:
Ignacy Kurzeniecki Chorąży.
Antoni Plater Sta: Gieldziuńſki.
Jan Orzeſzko Woyſki.
Teodor Rodziewicz Cześnik.
Michał Seyffard Horodniczy.
Alexander Skirmond Komornik.
Jan Butrymowicz Szambelan J. K. M.
Adam Szyrma Regent Ziemſki.
Onufry Koſtrowicki Szambelan J. K. M.
Michał Orda Sta: Radochoſki.
Ignacy Hołowko Krayczyc Ptu: Pińſk:
Jan Stachowſki Komor: Ptu: Pińſk:
Giedroyć Generał-Adiut: Buławy Pol:

WOIEWODZTWO MINSKIE.

UUr. Jozef Bykowſki Chorąży.
Jan Pawlikowſki Sędzia Ziem.
Joachim Chmara Stolnik.
Staniſław Pruſzyńſki Podſtaroſta.
Mikołay Swietorzecki Obożny.
Ignacy Ratyńſki Koniuſzy.
Jozef Wołłodkowicz Gnał Adiutant.
Wankowicz Sta: Kraſowicki.
Oſztorpp Pułkownik.
Michał Bouſzewicz Chor:
Mozeyko Łowczy Trocki.
Michał Chełchowſki.
Godlewſki Szambelan.
Gaſpar Horain Szambelan.
Jeśman Kapitan.

Powiat Mozyrſki.

UUr. Kazimierz Oſkierko Marſzałek.
Troian Przybora Sędzia Ziemſki.
Staniſław Jeleńſki Sędzia Ziemſki.
Ignacy Obuchowicz Podſtar:
Kazimierz Węcławowicz Sędzia Grodz:
Staniſław Lękiewicz Sędzia Grodzki.
Kazimierz Oranowſki Podczaſzy.
Ludwin Pancerzyńſki Miecznik.

856

Jozef Stocki Skarbnik.
Kazimierz Ruſiecki Horodniczy.
Joachim Jankowſki Krayczy.
Dominik Bohuſz Łowczy.
Kazimierz Bujalſki Obożny.
Michał Zudra Piſarzewicz.
Ignacy Oſtrowſki Rotmiſtrz.

Powiat Rzeczycki.

UUr. Kazimierz Chlewiński Marſzałek.
Staniſław Wołłowicz Podkomorzy.
Jan Kiełczewſki Sędzia Ziemſ:
Seweryn Dernałowicz Piſarz Ziemſ:
Felicyan Rudnicki Sędzia Grodzki.
Ignacy Oſkierko Sędzia Grodzki.
Alexy Iwaſzkiewicz Podczaſzy.
Krzyſztof Sołtan Łowczy.
Kazimierz Halecki Obożny.
Alexy Lewonowicz Strażnik.
Hryniewicz Szambelan J. K. Mci.
Jozef Pruſzanowſki Podkom: Rzeczyc.
Malinowſki Szambelan J. K. Mci.
Jan Zelichowſki Rotmiſtrz.
Staniſław Jaſtrzębſki Rotmiſtrz.

1mo. Do każdego Woiewództwa, Ziemi, lub Powiatu, wyżey wyznaczeni Kommiſſarze ziechać ſię maią na dzień 1. Lipca, Roku teraźnieyſzego Tyſiącznego Siedmſetnego Ośmdzieſiątego Dziewiątego do Miaſt *reſpectivé* ſwoich, uwiadomiwſzy przez pierwſzego Kommiſſarza poprzedzonemi na dwie Niedziel Innoteſcencyami o terminie koleynym przez dnia wyznaczone Parafiów przyſtępowaniu do Intrat ſwoich pokazania; Kommiſſarze zaś czynność ſwoią nayda-ley na oſtatni Dzień Września zakończyć maią.

2do. Kommiſſarze ninieyſzym Prawem wyznaczeni w przytomności Obywatelów przed pierwſzym z porządku, a pierwſzy w przytomności Kollegów wykonać maią przyſięgę w Rotę niżey przepiſaną.

Rota Przyſięgi dla Kommiſſarzów.

" Ja N. przyſięgam Panu BOGU w Tróycy S. iedynemu, iako rzetelnie „ bez faworu przyiaźni, ani nienawiści, ani nie uwodząc ſię żadnym datkiem „ lub obietnicą, każdego Obywatela Intratę ſtałą, ſtoſownie do zwyczaiu przy „ Przedaży Dóbr używanego, i podług Opiſów teraźnieyſzego Prawa exami- „ nować będę, a gdziebym poſtrzegł omyłkę, czyli umyślnością zmnieyſze- „ nie, lub zataienie, oſtrzedz i zreflektować nie zaniedbam, a dopiero po ta- „ kim ściſłym wyexaminowaniu, Właściciela lub Dyſpozytora, do zaprzyſię- „ żenia Intraty przypuſzczę, oraz wartość Produktów ſpoſobem przy przeda- „ ży Dóbr używanym, ſprawiedliwie uſtanowię, tak mi Boże dopomoz. „

3tio. Po zafundowaniu tym ſpoſobem Kommiſſyi, Kommiſſarze nayprzód ułożą taxę Pańſzczyzny, robocizny, lub zboża i wſzyſtkich rzeczy Intratę ſkładaiących ſtoſownie do zwyczaiu Woiewództwa, Ziemi lub Powiatu, oprócz Artykułów poniżey wyłączyć ſię maiących, aby nieczyniąc odmiennego dla każdey Wſi ſzacunku, generalney dla całego Powiatu uſtanowioney trzymali ſię Reguły, zachowuiąc do dyſtynkcyi Powiatów różności ceny, i ich położenia. Jeżeliby zaś nie mogli wſzyſcy Kommiſſarze zawſze bydź przytomnemi obowiązani będą układ między ſobą uczynić, i onże podpiſać, który w którym czaſie ma ſiedzieć, z oſtrzeżeniem: aby zawſze ſześciu przytomnych było, a komplet naymniey z pięciu, łącząc w to Duchownego iednego, ſkładać ſię ma, a ieżeliby Duchowny nie ziechał, ſami Swieccy Komplet ſkładać będą Prezydować zaś ma zawſze Swiecki, i te obowiązki, oraz układ pod karą oddalenia *ab activitate* na lat ſześć, każdy Kommiſſarz dopełnić powinien, wyiąwſzy prawdziwą chorobę, o którey uwiadomić Kommiſſyą Powiatową, a potym onęż przed tąż Kommiſſyą Powiatową zaprzyſiądz obowiązany będzie, gdy-

by

by zaś w którey okoliczności Kommiſſarze unanimitate zgodzić ſię nie mogli, więc większością Zdań decydować maią, a w przypadku równości Zdań Prezyduiący przydaniem ſwey Kreſki rezolwować będzie.

410. Właściciel, Poſſeſſor, lub Dyſpozytor Dóbr Duchownych i Swieckich, złożyć ma Inwentarz Intraty, a gdzieby Inwentarzy nie było, Regeſtra wyſiewów wſzelkich, lub zbioru na Dworſkich Folwarkach podług zwyczaiu Woiewodztwa, Ziemi, lub Powiatu, bądź Pańſzczyzny, czyli robocizny, i różnych Przychodow trzech lat oſtatnich, a ieżeliby kto nie miał trzechletnich Regeſtrów, przynaymniey oſtatnie dwuletnie, *ad Annum Milleſimum Septingenteſimum Octuageſimum Octavum incluſivè* okazać powinien, a ktoby Rokiem przed Prawem kupił Dobra, z Roku tylko tego, iak dziedziczy, i z których Inwentarzów, lub Regeſtrów, wyciągnięta ma bydź iednoroczna średnia Intrata z Produktów Ziemi, nie mniey z wſzelkich pewnych i ſtałych Dochodów ſtoſownie do zwyczaiu Woiewodztwa, Ziemi lub Powiatu, przy Przedażach Dóbr używanego. Za ſtałe zaś i pewne Intraty te wſzyſtkie Proweniencye rozumiane mieć chcemy, które poniżſzemi opiſami Prawa wyłączone nie będą. A gdy Kommiſſarze za dokładny uznaią Inwentarz, lub Regeſtra, i te podpiſzą, w tenczas Właściciel, lub Poſſeſſor, albo w nich nieprzytomności, Kommiſſarz, lub Ekonom wiary godny, a nie w celu czynienia wiadomości z umnieyſzeniem Intraty dla uſzczerbku Skarbu przyięty, Przyſięgę ma wykonać w te ſłowa: = „Ja N. przyſięgam Panu BOGU w Troycy S. Jedyne„ mu, iako podana przezemnie Intrata Maiętności N. w niczym na pokrzy„ wdzenie Ofiary dla Rzpltey zmnieyſzona i utaiona nieieſt, tak mi Boże dopo„ może. „ = Oprócz zaś przyſięgi przez Kommiſſarza, lub Ekonoma, lub Dyſpozytora mieyſcowego wypełnioney, Dziedzic w różnych Woiewodztwach, czyli Powiatach maiący Dobra, tam gdzie mieſzka w Grodzie, lub Ziemſtwie, ma przyſiądz, iako Kommiſſarzom i Ekonomom zalecił, iak nayſprawiedliwiey Intratę podać, ſtoſownie do zwyczaiu Kraiu, i podanie takowe Intraty naywiadomſzym ludziom polecił, i do podania Intraty na ſzkodę Skarbu, ani przez ſiebie, ani przez ſubordynowane Oſoby, nie namówił, a tey wykonaney Przyſięgi, gdy Extrakt wyięty odeſzle Kommiſſarzom Powiatowym, Kommiſſarze przy Kaſſyfikacyi Intraty Dóbr iego Przyſięgę dopełnioną, zakonnotuią. Oſoby znayduiące ſię na Funkcyach publicznych, mogą wykonać Przyſięgę wyżey przepiſaną, w którymkolwiek Grodzie, co ſię ma rozumieć i o Woyskowych ſłużbą aktualną obowiązanych. Ktoby zaś za Granicą przed ninieyſzym Prawem znaydował ſię, i w czaſie odbywaiącey ſię Kommiſſyi nie mógł ziechać, za Granicą przed Aktami publicznemi Przyſięgę wyżey przepiſaną, wykonać będzie obowiązany, i zaświadczenie oneyże do Kommiſſyi Woiewodzkiey przeſłać.

Gdy z Kolei Parafii na Kommiſſarza zaſiadaiącego okazanie z Dóbr iego Intraty naſtępować będzie, obowiązany natenczas oddalić ſię od zaſiadania, i Intratę z Dobr ſwych przed Kollegami w Komplecie wyżey opiſanym przez ſiebie, lub Kommiſſarza, lub Ekonoma, okazać i zaprzyſiądz, a gdy przez Ekonoma Intratę podawać będzie, Przyſięgę oſobiſtą iak inni Obywatele wykona.

Z Dóbr razem chodzących i w iednę Maiętność lub Klucz złączonych, choćby w kilku Woiewództwach, lub Powiatach, albo Parafiach, rozciągaiących ſię w tym Powiecie, i pod tą Parafią, okazana bydź powinna Intrata, w którym Dobra Klucza, lub Maiętności pryncypalne leżą, niezważaiąc na Alternatę. W przypadku zaś gdzie Dobra pryncypalne nie w tym Powiecie

leżą, w którym Parafia ſytuowana, więc do tego Powiatu należeć będą, w którym takowe Dobra leżą. O czym Kommiſſye Powiatowe na wzaiem uwiadomiać ſię powinny. A w zapiſywaniu Intraty wyraźnie każdą Wieś, lub Folwark, do którego Powiatu, lub Parafii należy, Kommiſſye zapiſywać obowiązane będą.

5to. Po takowych dopełnionych Przyſięgach, Inwentarz, lub Regeſtra Intraty podpiſuiąc Kommiſſarze, część dzieſiątą z ſtałych i pewnych Dochodów, to ieſt: tych, które w Przedażach Dóbr na Intratę liczonemi ſą, zapiſzą podług zwyczaiu Ziem, Powiatów, i Woiewodztw, w których ſię te Dobra znayduią. Kommiſſarze zaś to z Intrat excypować będą, co ſię przy przedaży za zwyczay do ſtałey Intraty nie podaie.

6to. Z Fabryk wſzelkich Laſowych, Kopalni i innych z Handlow i Rękodzieł w Dobrach Ziemiańſkich i Duchownych, Kommiſſarze do wyciągnienia Intraty wdawać ſię nie będą, chyba z tey Pańſzczyzny, co na nie obrocona bywa, która raz rachować ſię będzie i ta Pańſzczyzna, podług zwyczaiu Woiewodztw, Ziem, i Powiatów ma bydź oceniona, a z niey groſz ofiarowany na rzecz Skarbu Publicznego oznaczony, Propinacya zaś do Intraty rachowana bydź powinna.

A że Przezacne Duchowieńſtwo Dzieſięciny i Meſzne w zbożu lub pieniędzach, z Folwarków, z Dóbr Dziedzicznych i Duchownych odbierane, do Intrat podawać obowiązane będzie, więc każdemu Dziedzicowi, lub Poſſeſſorowi, Dzieſięcinę i Meſzne w zbożu lub pieniędzach z Folwarków, tam gdzie ieſt wydawana z Intrat do wyciągnienia Ofiary podać mianych, Kommiſſya potrąci.

7mo. Podczas tey zgromadzoney Kommiſſyi, Jeden z Kommiſſarzów trzymać będzie Protokuł, pod tytułem: *Ofiara na Woyſko z Dobr Ziemſkich, tak Swieckich, iako i Duchownych Powiatu N.* w którym Protokule Wſi każdey, lub Folwarku Summaryuſz Intraty krótko zebraney, zapiſany bydź powinien; a ten Protokuł, po zakończeniu generalnym i podpiſaniu Kommiſſarzy, ieden do Grodu własnego, drugi do Kommiſſyi Skarbowey odeſłać należy, ſame zaś Inwentarze i Regeſtra, Obywatelowi nazad zwrócone, i do konſerwacyi onemuż zalecone, w Sprawach Obywatelſkich u iakiegokolwiek bądź Sądu, za żaden dowod, lub Dokument brane bydź nie maią.

Co przynależy Dóbr dawniey do Ordynacyi Oſtrogſkiey należących, Kommiſſye Powiatowe Intratę z nich całkowitą, podług wyżey opiſanego ſpoſobu, bez wytrącenia dzieſiątego Groſza na Skarb i tey Opłaty, którą teraz czynią, uſtanowią, i w Protokuł zapiſzą. Ponieważ zaś Kommiſſya Dubieńſka Roku Tyſiącznego Siedmſetnego Siedmdzieſiątego Piątego, dla nieiáſney Reguły nierównie do każdego Intraty z tych Dóbr Summę Trzykroć Sto Tyſięcy Złotych Polſkich applikowała, przeto Kommiſſya Skarbu Koronnego, co do tych Dóbr zebrawſzy całkowitą Intratę z Protokułow Kommiſſyi Powiatowych, część iaka należeć będzie na opłatę rzeczoney Summy Trzykroć Sto Tyſięcy Zł: Pol: uproporcyonuie, i do każdych wſzczególności Dóbr przyłączy, a dopiero z reſztuiącey Intraty, Groſz dzieſiąty na Opłatę do Skarbu Koronnego zapiſze.

8uo. Szlachta żadnych Poddanych nie maiąca, i nie więcey nad Korcy Dzieſięć, rachuiąc Korzec po Garcy Trzydzieści dwa wſzyſtkiego ogółem Zboża na Cześciach Dziedzicznych wyſiewaiąca, oprócz Podymnego Podatkom ninieyſzym podpadać nie ma. Propinacye zaś, i Przychody Pieniężne, lub Oſepy pod tę Excepcyą podchodzić nie maią. A że podatku pewność nie do Oſób, lecz

468
859

do Gruntu przywięzuie ſię, przeto Właściciele Dziedzin, gdy rezygnuią Częsci ſwoie, wyrazić w Donacyi powinni Podatku Rzepltey ilość, aby tym ſpoſobem przy Zmianie Dziedziców nie nikła wiadomość Ofiary na Woyſko, co ſię zaſtrzega pod nieważnością Donacyi. Gdyby zaś kiedy ſkupuiący Cząſtki małe Dziedzin, onęż powiękſzył, takowego Kommiſſya Woiewodzka uwiadomiona od Kancellaryi o zaſzłey Tranzakcyi pociągnąć w czaſie, będzie mocna, aby *ad normam* ninieyſzego Prawa, Inwentarz Intraty ſpiſał, i teyże Kommiſſyi podał ktòra Kommiſſyą Skarbową oſtrzeże o takowym przybytku Intraty i Dochodu publicznego.

9no. Dobra ktòre ſą w Zaſtawie, lub pod Dożywociem, nie Dziedziców, lecz Zaſtawnikòw i Dożywotników, do opłacenia Ofiary obowiązanemi czynią, i z tey Opłaty aż do czaſu okupna punktualnie dopełnianey żadney bonifikacyi od Dziedzica pretendować nie maią. Tam zaś, gdzie Dziedzic Zaſtawnikowi względem ſiebie excepcye w Kontrakcie położył, lub Intratę ſobie iaką excypował, lub Addytament ſobie rezerwował, tam Dziedzic do Opłaty proporcyonalney rezerwowaney Intraty, pociągany bydź ma.

Gdyby zaś Dziedzic Zaſtawnikowi Summ na terminie Kontraktem oznaczonym po uczynionym Urzędowym Obwieſzczeniu nie wypłacił, i Zaſtawnik chcący Summy ſwoie podnieść Zaſkarżenie do Grodu właſnego Woiewództwa, Ziemi, lub Powiatu, o nieuczynienie zadoſyć Kontraktowi zaniòſł; a po zaſkarżeniu Dekret *ſolutionis* otrzymał, więc od uchybionego Terminu Dekretem oznaczonego, całkowitą Ofiarę Dziedzic Zaſtawnikowi nadgrodzić będzie obowiązany.

A nie wykupiony Poſſeſſor Zaſtawny zaſtępuiąc Dziedzica w opłaceniu Skarbowi dzieſiątego Groſza od Terminu Dekretem *ad inſtantiam ſui* do wykupna wyznaczonego, zoſtaiąc w Poſſeſſyi winien będzie zaprzyſiężoną Kalkulacyą probować, iż Prowent z Dóbr Zaſtawą trzymanych, po odtrąceniu na rzecz ſwoią Prowizyi ſiedm od ſta, nie wyſtarcza na opłacenie Skarbowi Podatku; w przeciwnym bowiem przypadku żadna bonifikacya od Dziedzica żądana bydź nie może. Gdyby zaś Poſſeſſor Zaſtawny nie żądał powrócenia dzieſiątego groſza Ofiary od Dziedzica, nie będzie podług dawnych Praw o Zaſtawach ſtanowionych do Kalkulacyi pociągany.

10mo. A gdy z Dobr Szlacheckich z Intraty Stan Rycerſki Groſz dzieſiąty od ſta, a zaś z Dobr Duchownych, Stan Duchowny Groſzy dwadzieścia także od ſta na potrzeby Rzepltey, ſzczególniey na utrzymywanie Woyſka ofiarował, a w Kraiach Pańſtw Rzepltey Naſzey, Miaſta różne i Przedmieścia, tak Królewſkie, iak Duchowne, oddzielne Wſie i Folwarki za różnemi Przywileiami, tudzież Mieſzczanie w Miaſtach i Przedmieſzczanie po kilka Włók roli trzymaią i poſiadaią; przeto czyniąc ſprawiedliwość w Podatkowaniu z wſzyſtkich Wſiów do Miaſt należących, a z Włók i Półwłoczkow przez Mieſzczan w Miaſtach trzymanych (oprocz Miaſt w Wiel: Xię: Litt: oſobny Podatek opłacaiących z Gruntu poſkaſſowanych Magdeburgiach) Groſz dzieſiąty z Intraty wſzelkiey Stałey na wzór Dóbr Ziemiańſkich do Skarbu Rzepltey odtąd wnoſzony mieć chcemy, i podawanie takowych Intrat w całey Koronie i w Wielkim Xięſtw: Litt. podług porządku dla Dóbr Szlacheckich w przyſtępowaniu do Klaſſyfikacyi, i w podaniu Intraty przepiſanego, poſtanawiamy.

11mo. Zabeſpieczaiąc niezawodność Przychodòw dla Skarbu Rzepltey z Dochodow Duchownych, ròwnie iak i od Intrat z Dobr Ziemſkich i nie zmnieyſzaiąc bynaymniey Dochodòw Dziedzicznych dla Rzepltey przez Lokacyą Summ Du-

naymniey Dochodow dla ktorych niemożemy

chownych, od których osobna, iako Duchownych opłata do Skarbu Rzeplte naſtępować powinna, iako też zapewniaiąc ſprawiedliwość w prędkim i niezawodnym odbieraniu reſztuiących Czynſzow i Prowizyi Stanowi Duchownemu od kogożkolwiek przychodzących, ſtanowiemy: Iż każdy Właściciel i Poſſeſſor Dobr Ziemſkich Summy Wyderkaffowe, czyli Funduſzowe podnieść ſię mogące, Duchowne, potrącać z Intrat Dziedzicznych nie będzie mocen; Czynſzowe zaś lub Zapiſowe wieczyście dla Kościołów, do Dobr przywiązane, i na nich zabeſpieczone maiący, z Intrat Dziedzicznych potrąciwſzy, groſz z Prawa wyznaczony według różnicy Dochodu dla Rzeplte z Funduſzu Duchownego do Skarbu ſkładać, reſztę zaś takowych Czynſzów, albo Prowizyi Duchownym Oſobom, komu należą, punktualnie wypłacać będzie; gdyby zaś kto reſzty Czynſzów, lub też Prowizyi po odtrąceniu należytości Duchowney dla Skarbu Rzepltey, Duchownym nie opłacił, takowy od uchybionego Terminu, za karę po pięć od ſta opłacać będzie obowiązany, od czaſu Oblaty teraźnieyſzego Prawa.

12mo. Jako zaś Kommiſſya obowiązana ieſt do pilności, żeby żadna czyiażkolwiek Oſiadłość opuſzczoną nie była, tak Właściciele i Poſſeſſorowie w czaſie z Kolei na ſiebie przypadaiącym, zaniedbać podania Inwentarzów, lub Regeſtrów ſwoiey Intraty nie będą powinni, i gdyby kto znalazł ſię taki, któryby obowiązku tego uchybił, Kommiſſya przez Woźnego rekwirować Go będzie, a gdyby poczaſie rekwizycyi (która w Aktach Ziemſkich, lub Grodzkich, oblatowaną ma bydź) w przeciągu czterech Tygodni rekwirowany ſam nie ſtanął, lub nikogo do okazania Intrat nie zeſłał, Kommiſſya Luſtracyą z Oſób trzech przez ſiebie wybranych, na Grunt do wyprowadzenia Intraty zeſzle, którą przez Luſtratorów przed ſobą złożoną wyexaminuie, i przyſiądz Właścicielowi, lub iego Domowemu, podług wyżſzych oſtrzeżeń, zaſtanemu rozkaże, dla Luſtruiących zaś nadgrodę z ſprawiedliwości wynikaiącą na Dobrach Luſtrowanych przyzna, i Luſtruiącym na piſmie wyda, za którym Luſtrowany, iak za Inſkrypcyą *liquidi Debiti*, odpowiedzieć Luſtruiącym obowiązany będzie, takowy zaś, któryby dobrowolnie Intraty podług przepiſu Prawa nie podał, a z tego powodu Kommiſſya Woiewodzka przynaglona byłaby do zeſłania z pomiędzy ſiebie Luſtratorów na Grunt, wtedy każdy Luſtracyą do ſiebie ściągaiący za karę podwóyny Prowent z Dobr wyciągnięty przez lat cztery do Skarbu Rzeczypoſpolitey wnoſić powinien.

Gdyby zaś kto nietylko do Kommiſſyi po Rekwizycyi nie ſtanął, ale i Luſtracyi nie dopuścił, albolitеż przeciw Kommiſſyi Woiewodzkiey i Pomocy Woyſkowey targnął ſię, i tę wypierał gwałtownie, takowy, iako nieprzyiaciel Oyczyzny, Prawu nie poſłuſzny, Własność w Oyczyźnie utraci, a Maiątek iego *plus Offerenti*, na Wieczny Czynſz przez tęż Kommiſſyą przedany na użytek Skarbu zoſtanie, ſpoſobem na Licytacyą Staroſtów opiſanym, do czego Pomoc Woyſkowa przez Kommiſſyą u naybliżſzey Kommendy rekwirowana, dodaną ma bydź

13tio. Z Dobr po zniesionym Zakonie Jezuickim Dziedzicznie poſiadanych, nie potrącaiąc Procentu od Summ Kapitalnych za ſzacunek Dobr uſtanowionych, od całey Intraty, tak iak z Dobr Ziemſkich dziesiąty Groſz do Skarbu Oboyga Narodów wnoſzony, i ten przez Kommiſſarzy po Woiewodztwach, Ziemiach, i Powiatach, teraz uſtanowionych, przyimowany mieć chcemy, wolne przy tym złożenie Summ Kapitalnych Dobra tey natury ciążących w każdym czaſie *prævia quietatione & evictione*, dozwalamy za wiadomością i dołożeniem

się

ſię Kommiſſyi Edukacyiney. Procent od Sum Po-Jezuickich na Dobrach będących, iako iuż w Dziedzictwo obróconych, w Koronie i w Litwie po pięć od ſta, odtąd żeby był opłacany mieć chcemy; co i o Summach Oryginalnych po Jezuitach pozoſtałych rozumiane ma bydź, gdyby iednakże od Summ Po-Jezuickich Kapitalnych, Rękodaynych, Zapiſowych, lub z ſzacunku Dóbr Po-Jezuickich wynikaiących, Inni Obywatele Kraiowi większy Procent fiedm od ſta nieprzewyżſzaiący z równym Beſpieczeńſtwem i Zaświadczeniem od Kompletu Sądu Ziemſkiego, lub Urzędu Grodzkiego, o pewności Maiątku Obywatela o Summę Po-Jezuicką konkuruiącego (w czym Odpowiedź o Beſpieczeńſtwie Ewikcyi na Oſoby zaświadczaiące Sądowe wkładamy) offiarowali, wolne onych podnieſienie w każdym czaſie za Awizacyą przez Kommiſſyą półroczną na Termina zwyczayne *reſpective* Prowincyi oſtrzegamy, pierwſzość iednakże utrzymania ſię przy Summie Kredytorowi pierwſzemu równie offiarowany od kogo innego Procent determinuiącemu, zachowuiąc.

4to. Ponieważ Rzeczypoſpolitey potrzeby wymagaią nieodbicie, ażeby uſtanowiona na ninieyſzym Seymie z Dóbr Ziemiańſkich i Duchownych ſtała Offiara, całkowicie do Skarbu Rzeczypoſpolitey za Rok bieżący Tyſiączny Siedmſetny Oſmdzieſiąty dziewiąty, wnieſioną była, przeto takowemu wnieſieniu całorocznego Prowentu w Roku teraźnieyſzym Ratę Septembrową przeciągaiąc ią *ad ultimam Octobris*, przepiſuiemy, i potrącenie Offiary Doczeſney każdemu Obywatelowi w Koronie przez Skarb Rzeczypoſpolitey oſtrzegamy; w Roku zaś przyſzłym Tyſiącznym Siedmſetnym Dziewięćdzieſiątym, i w każdym potym naſtępnym Roku dawnych Podatków wnoſzenie w Ratach Marcowey i Septembrowey, a zaś teraz nowo uſtanowionych w Ratach Stycznia i Czerwca, poſtanawiamy, i w tey mierze Urządzenie Kommiſſyi Skarbu Koronnego przepiſać polecamy. Co i do Wielkiego Xięſtwa Litewſkiego w równym ſpoſobie rozciągamy.

Staniſław Natęcz Małachowſki, Ref: W. K. Seymowy i Konfederacyi Prowincyi Koronnych Marſzałek.

Kazimierz Xiąże Sapieha, Generał Artylleryi Litewſkiey Marſzałek Konfederacyi W. X. Litt:

Ignacy Xiąże Maſſalſki Biſkup Wileń: Bazyli Walicki Woiewoda Generał Ziem Rawſkich Deputowany do Konſt: z Senatu z Prowincyi Wielkopolſkiey. Antoni Gielgud Staroſta Generalny Xſtwa Zmudzkiego Deputowany do Konſtytucyi z Senatu z Prowincyi W. X. Litt: *mp.* Staniſław Koſtka Potocki Poſeł Lubelſki Dep: do Konſt: z Prowincyi Małopolſkiey. Franciſzek Antoni na Kwilczu Kwilecki Poſeł z Wdztwa Poźnańſkiego Deputowany do Konſtytucyi z Prowincyi Wielkopolſkiey. *mp.* Józef Zabiełło Łowczy W. Litt: Poſeł z Xięſtwa Zmudzkiego Deputowany do Konſtytucyi. Antoni Suchodolſki Poſeł Wdztwa: Smoleńſkiego Skarbny W. X. Litt: Deputowany do Konſtytucyi. Poſt cujus quidem Conſtitutionis in Acta præſentia Ingroſſationem Originale ejuſdem Offerenti eidem, prævia Officii ſui Quietatione eſt extraditum: Adam Skulſki Terreſtris & Caſtrenſis Notarius. Puchała. *mp.* Legit Kaniewſki. (Locus Sigilli.)

Actum in Curia Regia Varſavienſi Die Sexta Menſis Junii, Anno Domini Milleſimo Septingenteſimo Octuageſimo Nono. Ad Officium & Acta præſentia Caſtrenſia Capitanealia Varſavienſia perſonaliter veniens Magnificus, Joannes Paulus Łuſzczewſki Sacræ Regiæ Majeſtatis & Comitiorum Ordinariorum Generalium atquæ Confœderationis Generalis Regni Secretarius eidem Officio Actiſque Illius Conſtitutionem Infraſcriptam obtulit & ad ingroſſandum in Acta præſentia porrexit tenoris talis.—

862

Opłata do Skarbu Publicznego z Dóbr Poiezuickich.

Na przełożenie Urodzonych Posłów o krzywdach Rzeczypospolitey w rozrządzeniu Dóbr Poiezuickich z mocy Konstytucyi Tysiąc siedmset siedmdziesiąt szóstego nadanych, zlecamy Kommissarzom Woiewodztw, Ziem, i Powiatów, aby sposobem przepisanym do odbierania Intrat Ziemiańskich Prowentów z Dóbr wszelkiego gatunku Poiezuickich dochodzili, i Superatę iaka się nad Procent od Kapitału, i nad opłatę dziesiątego grosza znaydzie do Protokułu Offiary na Woysko z tychże Dóbr wpisali, którą to superatę płacić corocznie Dziedzice i Possessorowie Dóbr Poiezuickich, razem z dziesiątym groszem do Skarbu Oboyga Narodów powinni będą, nawet gdy który z tych Dziedziców Kapitał za szacunek Dóbr ustanowiony złoży, tedy Procentu od Kapitału na ten czas płacić iuż niebędzie, lecz Superatę wyżey wspomnioną, i Grosz dziesiąty od całey Intraty płacić na zawsze obligowanym zostanie. Gdyby się zaś Superata niepokazała, maią Prowenta do Skarbów tak bydź wnoszone, iak Prawa dotąd ustanowione chcą rozumieć; Obywatelom iednak tym, którzy od Dziedziców tych, co od Kommissyi Rozdawniczey, lub Edukacyiney mieli sobie nadane Poiezuickie Dobra, a te Innym odprzedali, gdyby poszukiwać wynalezioney w szacunku Superaty sposobem Ewikcyi chcieli, odstąpienie od Tranzakcyi, i oddanie Dóbr za powróceniem sobie przez przedaiącego wyłożoney za te Dobra Summy, wolne zostawia się, a takowe o Rescyssyą i Ewikcyą rozpoczęcie Processu, od daty ninieyszego Prawa, do lat trzech zachowuie się; Summom zaś z Dóbr Poiezuickich wynikaiącym, *in Potioritate* iako Summom Rzeczypospolitey przed innemi Summami pierwszeństwo zostawuiemy. Tych wszelako Obywatelów, którzy przed zniesieniem *Institutum* Poiezuickiego, Processa o Dziedzictwa Dóbr, przez tenże Zakon posiadanych w Subselliach Sądowych toczyli, a te nieukończone maiąc, z powodu ochronienia się od Processu dalszego, Prawo Dyplomatyczne otrzymali, iako też i tych, którzy takowe Processa w Kommissyi Edukacyiney ukończyli, od obowiązku opłacenia Superaty, z powodu sprawiedliwości uwalniamy, ieżeli w ręce toczących Processa dostały się.

Stanisław Nałęcz Małachowski, Ref: W. K. Seymowy i Konfederacyi Prowincyi Koronnych Marszałek.

Kazimierz Xiążę Sapieha, Generał Artylleryi Litewskiey Marszałek Konfederacyi W. X. Litt:

Ignacy Xiążę Masalski Biskup Wileński. Antoni Giełgud Starosta Generalny Xstwa Zmudzkiego Deputowany do Konstytucyi z Senatu z Prowincyi W. X. Litewskiego. Stanisław Kostka Potocki Poseł Lubelski Dep: do Konst: z Prow: Małopolskiey. Franciszek Antoni na Kwilczu Kwilecki Poseł z Wdztwa: Poznańskiego Deputowany do Konstytucyi z Prowincyi Wielkopolskiey Józef Zabiełło Łowczy W. Litt: Poseł z Xięstwa Zmudzkiego Deputowany do Konstytucyi. A. Suchodolski S. W. X. L. Poseł Wdztwa Smoleńskiego Dep: do Konst: Post cujus quidem Constitutionis superius præinsertæ in Acta præsentia Ingrossationem Originale ejusdem eidem Offerenti, prævia Officii sui Quietatione, est extraditum. Adam Skulski Terrestris & Castrensis Notarius. Herman. *mp:* Legit Rudzki. (Locus Sigilli.)

Pewna iest Kommissya Rzeczypospolitey Skarbu Koronnego, że Obywatel bacząc w pomnożeniu sił Kraiu Rękomię swego i Potomków szczęścia, chętnie Urządzeniu temu winne odda Posłuszeństwo, a J. WW. WW. Kommissarze od Rzeczypospolitey Stanow powołani, odpowiedzą temu zaufaniu, z dokładnym dokonaniem Dzieła Jch Gorliwości poruczonego, dowiodą, że Miłość Kraiu uświęca Jch Czyny, a tak Sława Wdzięczność Narodu nayświętnieyszą, Jch trudow stanie się Nadgrodą. Obowiązuie oraz

~~470~~
863

Kommiſſya tychże J. WW. WW. Kommiſsarzow, aby ſtoſownie do Prawa Opisow ieden Exemplarz Dzieła ſwego w Akta Grodu właſnego wnieśli, a drugi do Kommiſsyi ſwoiey w ciągu aż do dnia oſtatniego Mieſiąca Września Roku teraźnieyſzego przeſłali; Z ktòrych Kommiſsya Rzeczypoſpolitey Skarbu Koronnego, Taryffy tey z Dobr Ziemſkich Duchownych i Swieckich do Skarbu Rzeczypoſpolitey Offiary, oraz oſobny Rozdział Summy 300,000. Zł: Pol: z Dobr Ordynacyi Oſtrogskiey przychodzącey ułoży, ułożone do UU. Exaktorow Podatkow Publicznych na mieyſca dawnieyſzemi Uniwerſałami ſwemi do wyboru Podatkow wyznaczone rozeſzle; Na których to Mieyſcach, Dziedzice i Poſseſsorowie Dobr Ziemſkich Duchownych i Swieckich oraz Poiezuickich, nadto Miaſta i Przedmieścia tak Kròlewſkie iako i Duchowne oddzielne Wſie i Folwarki, iako też Mieſzczanie Włoki i Połwłoczki Roli w Miaſtach trzymaiący uſtanowioną Prawem teraźnieyſzym na Woyſko ſtałą Offiarę i wielość Opłaty za Rok teraźnieyſzy 1789. całkowicie podług przeſłać mianych Taryff w Racie naſtępuiącey Septembrowey, aż do Dnia Mieſiąca Października przeciągniętey do Skarbu Koronnego wnieść i zapłacić maią. Przy ktòrey Offiary ſtałey na Woyſko w Racie pomienioney opłacie, że Offiary doczeſney w Ratach zeſzłey Marcowey i teraźnieyſzey Czerwcowey opłaconey każdemu Obywatelowi za wroceniem Kwitow Skarbowych potrącenie ſtoſownie do Prawa naſtąpi Kommiſsya zapewnia, w Roku zaś przyſzłym 1790 i naſtępnych; Podatki dawnemi Prawami uchwalone, w Ratach Marcowey i Septembrowey, a zaś na teraźnieyſzym Seymie nowouſtanowione w Ratach cało-Mieſięcznych Stycznia i Czerwca do Skarbu Rzeczypospolitey za Kwitami drukowanemi wyznaczonych do tego Exaktorow punktualnie wnoſzone bydź maią, pod wydaniem do Dobr nieopłacaiącego na Woyſko Delaty.

Ktòry to Uniwerſał ażeby niezawodney każdego doſzedł Wiadomomości po Miaſtach Miaſteczkach, wſzyſtkich Parafiach, i mieyſcach zwyczaynych publikować, i do Akt każdego Grodu ſpoſobem Oblaty podać, a o podaniu i o publikacyi wzięte Atteſtata Kommiſsyi ſwoiey odeſłać UU. Superintendentom *per Provincias* będącym zleca. Dan w Warſzawie na Seſsyi Ekonomiczney dnia 9. Mieſiąca Czerwca Roku Pańſkiego 1789.

ROCH z *Głogowy* KOSSOWSKI
Podskarbi Nadworny Koronny,
mpp.

Concordat cum Originali
Roch z Głogowy Kossowski
[illegible]

[illegible]

[illegible]

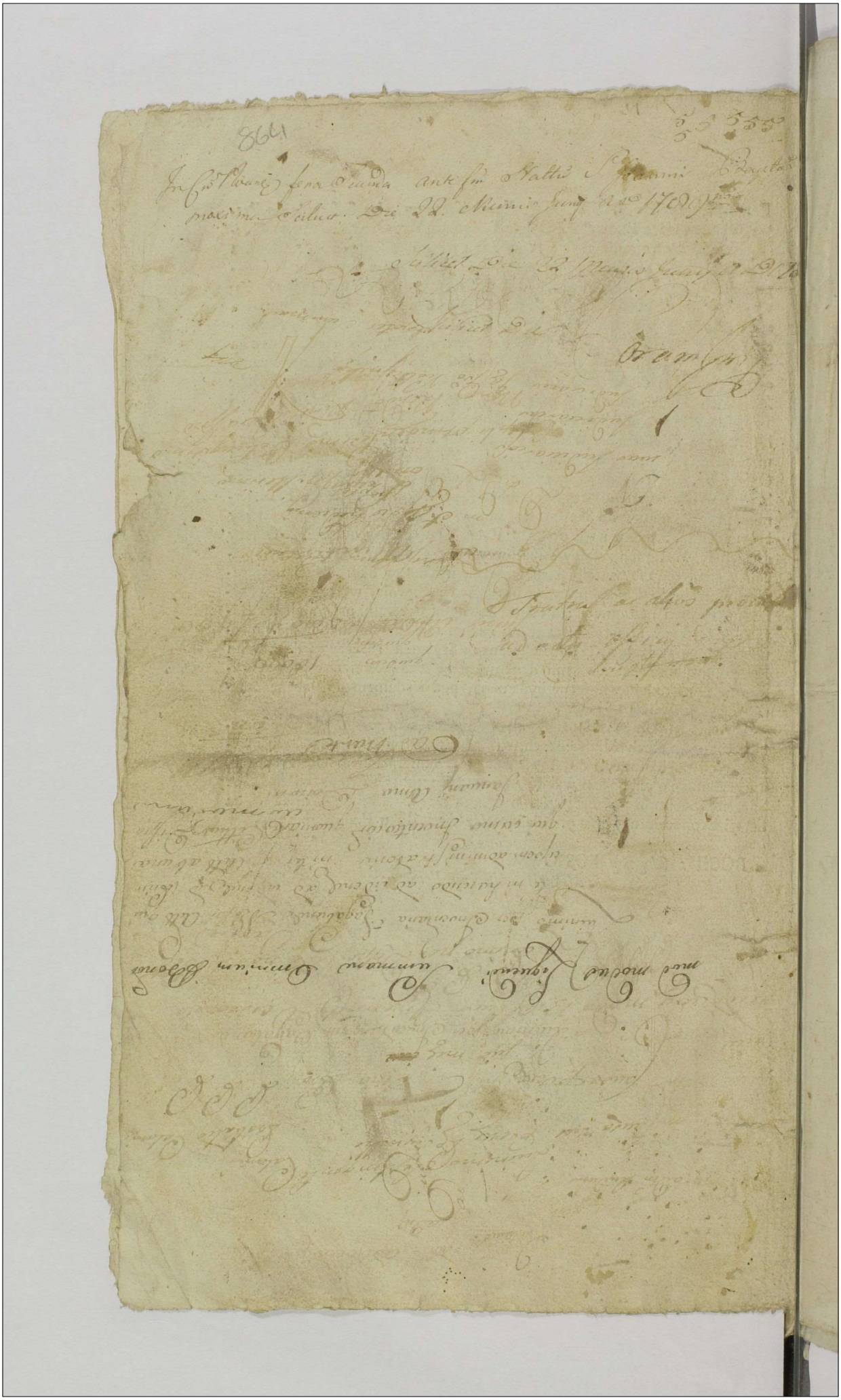

IAA. Do Oblaty w Grodzie Ptuskim
471
865

KOMMISSYA
RZECZYPOSPOLITEY
SKARBU KORONNEGO

WSZEM w obec i każdemu z osobna, komu o tym wiedzieć należy, osobliwie JOO. JWW. WW. i UU. Przewielebnym, Wielebnym, Dziedzicom Zastawnikom i iakimkolwiek Prawem Dobr Ziemskich, Duchownych i Krolewskich Possessorom, Ich Kommissarzom, Ekonomom, albo pod iakimkolwiek Imieniem Administratorom, tudzież Szla: i Sła: Miast i Miasteczek Krolewskich i Duchownych Prezydentom, Burmistrzom, Radnym, i Gminom do wiadomości podaie. Iż na Seymie teraźnieyszym Warszawskim Prawo pod tytułem = Offiara na ten raz uczyniona = iest uchwalone, ktorego do Xiąg Grodu Warszawskiego sposobem oblaty podanego, i z tychże Xiąg autentycznie wydanego: takowa następuie osnowa. *ACTUM in Curia Regia Varsavienſi Die vigeſima Octava Menſis Januarii Anno Domini Milleſimo Septingenteſimo Octuageſimo Nono. Ad officium & Acta præſentia Caſtrenſia Capitanealia Varſavienſiâ perſonaliter veniens Magnificus Joannes Paulus Łuszczewski Sacræ Regiæ Majeſtatis & Commitiorum Ordinariorum generalium ac Confœderationis Generalis Regni Secretarius, eidem Officio & Actis ejus Conſtitutionem infra ſcriptam obtulit, ad ingroſſandumque in Acta præſentia porrexit tenoris talis. = Ofiara na ten raz uczyniona. = Nagle Rzeczypospolitey potrzeby wymagaiąc iak nayprędszego funduszu na Woysko: przeto nim przyidzie na tym Seymie do ustanowienia i wybierania stałych i uproporcyonowanych Podatkow na utrzymanie tegoż, Dziedzice i Possessorowie Dobr wszelkich Ziemskich i Duchownych w Koronie, na ten raz do Kominowego przez Rolnikow i Dwor oplacanego, Czynszownicy zaś i Holendry, oraz Okupniki sami za siebie złożą caloroczne Kominowe w dwoch czasach to iest przy Racie Marcowey iednę połowę, a drugą w Miesiącu Czerwcu, którey złożenie w dniu pierwszym zaczynać się a w dniu ostatnim kończyć się ma, aby nie uczynić ściśnięcia cyrkulującym w Kraiu pieniądzom: z tym warunkiem, iż ten Podatek na Dwory nie na Rolnikow iest nałożonym, i nieodwłocznie tymże ma bydź potrąconym, z pierwszych Rat Podatku ustanowić się maiącego, wyłączaiąc od oplacenia tego calorocznego Podymnego, Szlachtę niemaiących pod sobą żadnego oprocz mieszkalnego Dymu; niemniey Dymy Zakonnikow Mendicantium, Wikaryuszow, Plebanow i Szpitalne iako też*

(o) o (o)

Zydowſkie (ktorzy Pogłowne podwyższone mieć będą) co zaś Dóbr Krolewſkich tycze ſię, opłatę całorocznego Podymnego z Wſtow Krolewſkich, Poſſeſſorowie tychże za Poddanych pańſzczyznę robiących, na ten raz tylko w czaſach Poſſeſſorom Dobr Ziemſkich i Duchownych przepiſanych zaſtąpią, która z uſtanowić ſię maiących Podatkow ogólnych potrącona Im będzie Miaſta zaś Krolewſkie i Duchowne ſame za ſiebie całoroczne Podymne złoża w wyżey opiſanych czaſach i z równym bonifikacyi warunkiem, przez Skarb Koronny: Pochodzący zaś Fundusz z takowego całorocznego Podymnego opłaty, na pierwiaſtkowe Woyſka potrzeby, nie na żaden inny wydatek obrocony mieć chcemy. Staniſław Nałęcz Małachowſki Referendarz Wielki Kor: Seymowy Konfederacyi Prowincyi Koronnych Marſzałek. Kazimierz Xiąże Sapieha General Artyleryi Lit: i Marſzałek Konfederacyi W. X. Lit: Ignacy Xiąże Maſalſki Biſkup Wileński. Antoni Xiąże Jabłonowſki Kaſztelan Krakowſki Deputat z Senatu z Małey Polſki. Bazyli Walicki Woiewoda General Ziem Ruſkich Deputowany do Konſtytucyi z Senatu Prowincyi Wielkopolſkiey. Antoni Gielgud Staroſta Generalny Xięſtwa Zmudzkiego Deputowany do Konſtytucyi z Senatu z Prowincyi W. X. Lit: mp: Józef Xiąże Czartoryſki S. L. Staroſta Łucki Poſeł Wołyński Deputowany do Konſtytucyi. Staniſław Koſtka Potocki Poſeł Lubelſki Deputowany do Konſtytucyi z Prowincyi Małopolſkiey. Franciſzek Antoni na Kwilczu Kwilecki Staroſta Sądowy Wſchowſki, Poſeł z Woiewodztwa Poznańſkiego Deputowany do Konſtytucyi z Prowincyi Wielkopolſkiey. Adam Nałęcz Moſzczyńſki Chorąży Win: Poſeł Woiewodztwa Poznańſkiego Deputowany do Konſtytucyi z Prowincyi Wielkopolſkiey. Józef Zabiełło Łowczy W. Litt: Poſeł z Xięſtwa Zmudzkiego Deputowany do Konſtytucyi. A Suchodolſki Poſeł Woiewodztwa Smoleńſkiego Deputowany do Konſtytucyi, poſt cujus quidem Conſtitutionis ſuperius prainſertæ in Acta præſentia ingroſſationem, Originale ejusdem Eidem Offerenti pravio Officii fui Quietatione eſt extraditum. Adam Skulſki Trę Crns: Notarius. Herman. Lectum per Roguſki. Locus Sigilli.

Zaczym Kommiſſya Rzepltey Skarbu Koronnego pomienioną Uchwałę Seymową do niezawodney przywodząc Exekucyi, mieć chce i naznacza, aby ſtoſownie do Przepiſu tegoż Prawa Dziedzice i Poſſeſſorowie Dóbr wſzelkich Dziedzicznych, Duchownych i Krolewſkich w Koronie będących, do Kominowego przez Rolników Poddanych, pańſzczyznę robiących, i Dwory opłacanego, na ten raz Kominowe Całoroczne, zaſtępuiąc w tym Podatku iako na Dwory, nie na Rolników nałożonym, Poddanych pańſzczyznę robiących, Miaſta zaś Krolewſkie i Duchowne, tudzież Czynſzownicy Hollendry, i Okupniki ſami za ſiebie takoweż Kominowe całoroczne podług Taryff Roku 1775. i Klaſſyfikacyi w nich przepiſaney, (wyłączaiąc z nakazu Prawa od opłacenia tego Całorocznego Podymnego Szlachtę niemaiących pod ſobą żadnego oprocz mieſzkalnego Dymu, niemniey Dymy Zakonnikow *Mendicantium*, Wikaryuſzow, Plebanie i Szpitale, iako też Dymy właściwe Zydowſkie ktorzy Pogłowne podwyżſzone mieć będą) Wſzyſcy na mieyſca do wyboru Podatkow Publicznych dawniey przez Kommiſſyą ſwoią *reſpective* Woiewodztw, Ziem i Powiatow wyznaczone w dwoch czaſach to ieſt: iednę połowę Kominowego Całorocznego przy opłacie dawniey uſtanowioney Podymnego Ra-

ty następuiącey Marcowey Roku teraźnieyszego 1789. Drugą połowę tegoż Kominowego całorocznego w Miesiącu Czerwcu Roku tegoż, w dniu pierwszym Miesiąca zaczynaiąc, a w dniu ostatnim kończąc, niezawodnie złożyli, i one do rąk wyznaczonych od Kommissyi Exaktorow za Kwitami drukowanemi pod nieważnością ręcznych istotnie wypłacili; a to pod ostrością wydania natychmiast Woysku na Exekucyą do Dobr nieopłacaiącego Delaty.

A że przez Prawo wyżey wyrażone Seymu teraźnieyszego Dymy Zydowskie z powodu, że Zydzi Pogłowne podwyższone mieć będą, od złożenia Kominowego Całorocznego teraz ustanowionego są wyłączeni; a w Taryffach Podymnego Ru: 1775. ułożonych w wielu Miastach Dymy Zydowskie wraz z Dymami Chrześcian są zaliczone, i bez gruntowey Rewizyi bydź odłączonemi nie mogą, przeto zachodzącą w tey mierze załatwiaiąc trudność, regestr Miast takowych, Dymy Zydowskie z Dymami Chrześcian złączone maiących, na mieysca Exakcyi do UUr. Exaktorów przesyła; Stanowiąc, aby w Miastach takowych, ktore w podanych Tabellach i Taryffach Ru: 1775. ułożonych w Grodach właściwych Oblatowanych osobno Dymow Chrześcian od Zydowskich zapisanych nie maią, Zydzi starsi, Regestr Dymow właściwych Zydowskich Miasta swego w czasie Taryffy Ru: 1775. byłych wiernie ułożywszy podpisali, takowy Magistratom, a gdzieby Magistratow nie było Juryzdykcyi Dworskiey do zweryfikowania podali, z temi Regestrami ieden z Magistratu, a gdzie Magistratu niemasz, Dyspozytor czyli Pisarz Prowentowy w czasie i na mieysce do Exakcyi iako wyżey oznaczonym stawili się, i tam w Grodzie w przytomności Exaktora, a gdzie Grodu niemasz, przed Ur. Exaktorem zaprzysięgli na Rotę:= Jako Regestr Dymow właściwych Zydowskich w czasie Rewizyi Ru: 1775. byłych, teraz spisany, zweryfikowany, iest rzetelny i żaden Dym Zydowski nie iest w nim przypisany.= Podług tak zaprzysiężonego Regestru Dymow Zydowskich Ur. Exaktor wielość zaprzysiężonych Dymow właściwych Zydowskich od ogolney liczby Dymow Miasta Taryffą Ru: 1775. obiętych odciągnie, Taryffę dostateczną z rożnicą Dymow Zydowskich i Chrześcian ułoży i podług ułożoney, niezaymuiąc Dymow Zydowskich, do proporcyi Dymów Chrześcian, Podatek całorocznego Kominowego od Miast w czasie i Ratach wyżey oznaczonych odbierze; A Miasta od siebie pod surowością iako wyżey, opłacić maią. Ponieważ zaś przez Prawo pomienione Seymu teraźnieyszego dla opłacaiących na ten raz nałożony Podatek, Warunek potrącenia onego z pierwszych Rat ustanowić się maiących Podatków ogolnych iest ostrzeżony; Przeto obowiązek Prawa tego dla opłacaiących dopełnić oświadczaiąc, aby Summy na ten Podatek wyliczone, tym pewniey każdemu wiadome były, że Regestra wybranego i na Delatach pozostałego Podatku, oraz Taryffy Dymy Zydowskie od Chrześciańskich oddzielaiące, osobno do Grodow właściwych sposobem Oblaty podane, i osobno do Kommissyi swoiey przez UUr. Exaktorow Podatkow publicznych przesłane będą deklaruie. Opłacaiący zaś Podatek Kominowego całorocznego teraz nałożony, wydane od Exaktorow Kwity, końcem zyskania potrącenia im onego, z rat następnych Podatku stałego ustanowić się maiącego, pilnie zachować maią.

2

Autumn
Cath. Mo
ens

868

(o) o (o)

Ktory to Uniwerſał, aby niezawodney każdego doſzedł wiadomości, tenże nieodwłocznie do Kancellaryi Grodzkich, Miaſt i Miaſteczek wſzyſtkich rozeſłać, i po mieyſcach zwykłych publikować, a o Oblacie ich i publikacyi wzięte atteſtata do Kommiſſyi ſwoiey przeſłać UUr. Superintendentom po Prowincyach będącym zleca. Dan w Warſzawie na Seſſyi Ekonomiczney Dnia 3. Mieſiąca Lutego Roku 1789.

ADAM ŁODZIA XIĄZĘ PONINSKI.

Podſkarbi W. Kor:

Concordat cum Originali
St Loti Mineski
Jelle

L.S.

Fuit

Ad Eiusdem Praesens Pruni Capitt Plocensis ad Oblationem Gr. Francisci Wolski literas Universales infrascriptas manu Celtissimi et Excellentissimi Adami Łodzia Poninski Supremi Thesaurarii Dni Subscriptas Typo Impressas Constitutionem infra ingrossandam in Comitijs Varsaviae Agitatas Conditam in Continens Reprodicens ad Acticandum Actus ingrossandi Suscepit in tenore Sequens Ipsius Originale Earum literarum Circa Acta est Relictum.

In Pro Plocensi feria 3tia post Dominicam Quinquagesimae proxima Scilicet die 24 Mensis Februarij A D 1789.

[illegible]

Do Oblaty w Grodzie Płockim
473
145
869

KOMMISSYA,
RZECZYPOSPOLITEY
SKARBU KORONNEGO.

WSzem wobec, i każdemu z osobna, wiadomo czyni: Gwałtowne potrzeby Rzeczypospolitey, wymagaią rychłego wsparcia, Prawo Seymu teraźnieyszego pod Tytułem = Ofiara = iednomyślnie zapadłe, stało się świadectwem Cnoty KROLA i Narodu; oddał Nayiaśnieyszy PAN Kleynoty swoie, biorąc wzamian przywiązanie Ludu swego, pierwszy uczynił Ofiarę, aby w Szlachetnym przykładu PANSKIEGO naśladowaniu, Dzieło godne kochaiącego wolność, i niepodległość Narodu dopełnił. Kommissya Rzeczypospolitey Skarbu Koronnego: Ustawę tę do powszechney podaie wiadomości, którey do Xiąg Grodu Warszawskiego, pod dniem 27. Miesiąca przeszłego Lutego, sposobem Oblaty podaney, i z tychże Authentycznie wydaney, takowa następuie osnowa: =
„ Actum in Curia Regia Varsaviensi Die Vigesima Septima Mensis Februarii Anno Domini Millesimo Septingentesimo Nonagesimo.
„ Ad Officium & Acta præsentia Castrensia Capitanealia Varsaviensia personaliter veniens Magnificus Joannes Paulus Łuszczewski,
„ Sacræ Regiæ Maiestatis & Comitiorum Ordinariorum Generalium
„ atque Confæderationis Generalis Regni Secretarius, eidem Officio
„ Actisque illius Constitutionem infrascriptam obtulit, et ad ingrossandum in Acta præsentia porrexit, tenoris talis: = OFIARA =
„ Smutna postać Oyczyzny Naszey czekała od Nas pociechy i
„ wsparcia: gdy J. K. Mść PAN Nasz Miłościwy, czulszy nad
„ wszystkich o los Narodu, któremu panuie, na zastąpienie niedostatku w Skarbie Publicznym, Kleynoty swoie do użycia na potrzeby Rzeczypospolitey w ręce Ur: Marszałka Seymowego i Konfederacyi Koronney złożyć dobrotliwie oświadczył. Wdzięcznością
„ wzruszeni, wspaniałością zachęceni, a wzbudzeni przykładem,
„ stanowiemy; aby wszystkie Dymy tym czasem podług ostatniego
„ wyznania do Taryffy podane, opłatę dawnym Dymóm proporcyonalną w następuiącey Marcowey Racie do Skarbu Publicznego
„ wnosiły, pod warunkiem Exekucyi zwyczayney, a to się ma ściągać do wszystkich generalnie Dóbr Rzeczpospolitą składaiących,
„ niewyłączaiąc Stołowych. A że ustanowić się maiący sposób istotnieyszą z Intrat prawdziwych obiecuiący dla Skarbu Perceptę,
„ nieprzewidzianego na zupełne dokończenie Taryff wyciąga czasu,
„ a potrzeby Rzeczypospolitey nieopatrzone zostawiałyby niezabieżonemi niebespieczeństwa; przeto stanowiemy: ażeby wszyscy
„ Dóbr Ziemskich i Duchownych oraz Po-Jezuickich Dziedzice i
„ Possessorowie, niemniey Possessorowie Starostw (wyiąwszy Dobra Nasze Stołowe) do pospolitych w Racie Marcowey teraźnieyszey Podatków w Prowincyi Wielko-Polskiey Podymnego całorocznego dwoie, to iest: gdzie się płaciło na rok Podymnego siedm,

„ tam czternaście Złotych, gdzie pięć tam dziesięć Złotych; a w „ Prowincyi Mało-Polskiey i Litewskiey Podymne całoroczne iedno, przez Dwory (czego Kommissye Porządkowe Cywilno-Woyskowe dozierać maią) do Skarbów Oboyga Narodów respective „ Prowincyi na ten ieden raz, bez opłaty szelężnego wnieśli. W „ Miasteczkach zaś, tudzież Czynszownicy wolni okupni i Rzemieślnicy sami za siebie opłacać maią. Ta iednak Ofiara Prowincyów, nie będzie mogła bydź prawidłem do stosowania równości Podatków.

Zaczym Kommissya Rzeczypospolitey Skarbu Koronnego, pomienione Prawo, do istotnego przywodząc wykonania, Lubo Uniwersałem swoim pod dniem 12. Miesiąca Lutego Roku teraźnieyszego wydanym, czas zakończenia Raty teraźnieyszey Marcowey, zaczynaiącey się, do dnia ostatniego Miesiąca Marca, Roku teraźnieyszego, oznaczyła; z powodu iednak nowo zapadłego Prawa, wyżey wyrażonego, Ratę teraźnieyszą Marcową, dnia 1go. Marca zaczynaiącą się, do dnia 15. Miesiąca, Kwietnia Roku ninieyszego, na ten raz przedłuża, mieć chcąc, aby Dymy Dóbr wszystkich, generalnie Rzeczpospolitą składaiących, niewyłączaiąc i stołowych Jego KROLEWSKIEY Mości, podług ostatniego wyznania, w Roku przeszłym 1789. nastąpionego, do Taryffy podane, opłatę dawnym Dymóm proporcyonalną wraz z Złotym iednym, od każdego Dymu, na Magazyn generalny Żołnierski, Prawem oznaczonym, w Racie teraźnieyszey Marcowey, do dnia 15. Miesiąca Kwietnia przedłużoney, do Skarbu Publicznego, w mieyscach do wybierania Podatków Publicznych, dawniey przez Kommissyą swoią oznaczonych, za Kwitem UUr: Exaktorów, pod wydaniem na Woysko delaty, złożyły; Nadto wszyscy Dóbr Ziemskich, Duchownych, oraz Po-Jezuickich Dziedzice i Possessorowie, niemniey Possessorowie Starostw, i wszelkich Królewszczyzn, (wyiąwszy Dobra Stołowe Jego KROLEWSKIEY Mości) do pospolitych w Racie teraźnieyszey Marcowey Podatków, z ustaw dawnieyszych wynikłych, w Prowincyi Wielko-Polskiey, Podymnego całorocznego dwoie, to iest: gdzie się płaciło, na Rok Podymnego siemd, tam czternaście Złotych, gdzie pięć, tam dziesięć Złotych, a w Prowincyi Mało-Polskiey, Podymne całoroczne iedno, podług Taryff Prześwietnych Kommissyi Woiewódzkich, w Roku przeszłym 1789. udziałanych, i do Kommissyi swoiey odesłanych, zastępuiąc w tym Podatku, iako na Dwory, nie na Rolników nałożonym, Poddanych Pańszczyznę robiących; Miasta zaś i Miasteczka, Dziedziczne, Królewskie i Duchowne, same za siebie, tudzież Czynszownicy, wolni okupni, i Rzemieślnicy także, sami za siebie, wszyscy, na mieyscach i do rąk wyznaczonych Exaktorów, na ten ieden raz, bez opłaty szelężnego, pod podobną ostrością wydania na Woysko delaty, opłacili: UUr: zaś Exaktorom Podatków Publicznych nakazuie, aby oni, na mieyscach Exakcyi, w Racie teraźnieyszey Marcowey, aż do dnia 15. Miesiąca Kwietnia Roku teraźnieyszego, nieodstępnie znaydowali się, tam Podatki od Obywatelów, w Racie tey opłacić winne odbierali. Aże oddzielnych na podwóyne Podymne, w Wielkiey-Polszcze, a iedno w Prowincyi Mało-Polskiey, prócz dawniey opłaconego, Kwitów wygotowanie, dłuższego wymaga czasu; przeto ułatwiaiąc tę trudność, zaleca UUr: Exaktorom, ażeby na Kwitach drukowanych, sobie na Podymne Raty Marcowey ordynaryiney, od Skarbu Koron-

nego

474
871

nego dawniey przesłanych, i opłacaiącym wydać mianych, wiełość nowey Podymnego Ofiary zapisywali, z niey podpisem rąk swoich opłacaiących kwitowali; ktoby zaś, przed doyściem Prawa tego i Uniwersału, Podatek Podymnego, i pół Podymnego, na Ratę teraźnieyszą Marcową przychodzący, podług dawney Taryffy opłacił, a opłacony, albo Summy Podatku podług nowey Taryffy należącego, niedonosił, albo też przewyższał, w takim razie, Obywatel Kwit Ur: Exaktorowi powrócić, a Ur: Exaktor, przy odebraniu dopłaty, lub nadpłacenia powróceniu Kwit inny, drukowany, Obywatelowi wydać powinien będzie; a po skończoney Racie, UUr: Exaktorowie, naydaley we trzy dni, Delatę spisawszy, oney ieden Exemplarz do Grodu Exakcyi własnego, sposobem Oblaty podać, drugi do Kommissyi swoiey odesłać maią. Nadto Kommissya Rzeczypospolitey Skarbu Koronnego mieć chce, i naznacza, ażeby Obywatele, którzy dotąd, Podatku Protunkowego, półtory Kwarty, i Czynszu Emfiteutycznego sobie potrąconego nie maią, z Kwitami tychże Podatków, do Kommissyi swoiey o takowe potrącenie w przeciągu, aż do dnia 1go. Miesiąca Lipca Roku teraźnieyszego udali się, po którym Terminie oznaczonym, że żadne Kwity na Podatek Protunkowy, półtory Kwarty i Czynsze Emfiteutyczne przyiętemi i potrąconemi nie będą, Kommissya deklaruie: Który to Uniwersał, aby niezawodney każdego doszedł wiadomości, do Akt Publicznych sposobem oblaty wnieść, po Miastach, Miasteczkach, mieyscach zwykłych publikować, z Ambon wszelkich ogłaszać, urządzić, i Attestata z Akt Publicznych do Kommissyi swoiey przesłać, Jmc Panom Superintendentom po Prowincyach będącym, Kommissya zaleca. Działo się w Warszawie na Sessyi Ekonomiczney, Dnia 3. Miesiąca Marca Roku Pańskiego 1790.

ROCH z GŁOGOWY KOSSOWSKI
PODSKARBI NADWORNY KORONNY.

Uniwersał względem przedłużoney Raty Marcowey 1790. i wnoszenia nowey Ofiary Podymnego.

Officium pro Cura Capitis Plocens. ad oblatandum Qui Franciscus Kossowski Regni Poloniae Litvaeque Universales ac Thesaurarius Regni emanatas Typis impressas hic producens ad articulum actus Ingrossandas Suscepit in hunc effectum disponatur Principale earum Literarum Universalium Tenor actis Ingrossandis est Relatus

In Cro Plocens Sabbatho post Dominicam Quadrilem proxim
Scilicet Die 13tia mens Martij AD 1790

842

Plock

Do Oblaty w Gwdzie Płockim i publikacyi tamże
146
475
843

KOMMISSYA
RZECZYPOSPOLITEY
SKARBU KORONNEGO.

Skarbu Koronnego.

WSZEM w obec i każdemu zosobna, komu o tym wiedzieć należy, do wiadomości podaie. Jeżeli wykonanie woli Naywyższey Narodu naychlubnieyszym iest dla Magistratur zaszczytem, ieżeli posłuszeństwo Prawu świętym iest od Obywatela długiem, to zapewne Prawo Seymu teraźnieyszego o Summach Duchowieństwu dawniey zakordonowanemu należących, na fundusz dla Woyska obóconych, iak nayściśley, naychętniey, naydokładniey skutkowanym zostanie, tego zaś Prawa następuie osnowa:

„ Actum in Curia Regia Varsaviensi Die Vigesima Sexta Mensis Septembris Anno Domini Millesimo Septingentesimo octuagesimo nono. Ad officium et Acta præsentia Castrensia Capitanealia Varsaviensia personaliter veniens Magnificus Joannes Paulus Łuszczewski Sacræ Regiæ Majestatis et Comitiorum Ordinariorum Generalium atque Confœderationis Generalis Regni Secretarius, Ejdem Officio Actisquè illius Constitutionem infrascriptam obtulit et ad ingrosandum in Acta præsentia porrexit tenoris talis. = Urządzenie Summ poniżey wyrażonych. = Uskuteczniaiąc Prawo Seymu teraźnieyszego względem Summ Klasztorów i Xięży Zakordowanych za Konwencyą Wiedeńską, Prawem Seymu 1786. Roku zatwierdzoną, na Fundusz Woyska płacy destynowanych, zalecamy Kapitułom, Ziemstwom, i Grodom, ażeby Wypisy Summ i dowody, iakie tylko do rzeczonych długów mieć mogą, Kommissyi Skarbowey przesyłali: która ponowi swoy Uniwersał do wszystkich Obywatelów z przyłączeniem kary, iż gdyby który z Obywatelów maiący na Dobrach swoich zapisane Summy, w przeciągu sześciu Mieśięcy od daty Uniwersału nieodwłocznie wydać się maiącego, niedoniósł Kommissyi Skarbu Koronnego o takowym Funduszu, a był przez kogożkolwiek doniesiony i prawnie przekonany, tedy *in duplo* zapłacić winien będzie do Skarbu Koronnego dług przez siebie winny, którego Czwarta część Delatorowi dostać się ma; Procent zaległy do dnia Dwudziestego Czwartego Junii 1789. od ostatniego Kwitu podług opisu Funduszu stosownie do Prawa późnieyszego, a od tegoż dnia

„ po pięć od Sta przez Kommissyą Skarbu Koronnego, lub
„ od niey wyznaczoną Kondescensyą likwidować nakazuie-
„ my, i takowy Procent na płacę Woyska obracany mieć
„ chcemy. Gdyby iednak od Summ takowych Funduszowych
„ inni Obywatele Kraiowi większy Procent siedem od Sta
„ nie przewyższaiący z równym bezpieczeństwem i zaświad-
„ czeniem od kompletu Sądu Ziemskiego lub Urzędu Grodz-
„ kiego o pewności maiątku Obywatela, o Summę takową
„ Konkuruiącego (w czym odpowiedź o bezpieczeństwie E-
„ wikcyi na Osoby zaświadczaiące Sądowe wkładamy) ofia-
„ rowali, wolne onych podniesienie w każdym czasie za
„ Awizacyą półroczną przez Kommissą Skarbową na Termi-
„ na zwyczayne ostrzegamy, i bezpieczne ich ulokowanie
„ teyże Kommissyi zalecamy; Pierwszość iednakże utrzy-
„ mania się przy Summie Dłużnikowi pierwszemu, równie
„ ofiarowany od kogo innego Procent determinuiącemu za-
„ chowuiemy. Gdyby zaś który Obywatel chciał Summę u
„ siebie mianą złożyć w Skarbie Rzplitey, półroczem wprzód
„ oświadczyć powinien Kommissyi oddanie Summy, a taż
„ Kommissya obowiązaną będzie z naywiększym pożyt-
„ kiem Skarbu u Obywatelów osiadłych one lokować.
„ Stanisław Nałęcz Małachowski Ref: W. K. Seymowy i
„ Konfederacyi Prowincyi Koronnych Marszałek. Kazimierz
„ Xże Sapieha Gen: Art: Lit: Marszałek Konfederacyi Wo
„ Xa Littgo. Antoni Giełgud Starosta Generalny Xstwa
„ Zmudzkiego Deputowany do Konstytucyi z Senatu z Pro-
„ wincyi Wo Xa Litt: Stanisław Kostka Potocki Poseł Lu-
„ belski Dep: do Kon: z Prow: Małopolskiey. A. Suchodol-
„ ski P. W. Sm: Dep: do Kon: Post cujus quidem Consti-
„ tutionis in Acta præsentia Ingrossationem, Originale E-
„ jusdem Ejdem Offerenti, prævia Officii qui Quietatione,
„ est extraditum. ⸗ Puchała mpr. ⸗ Legi Slotwiński.

Zaczym Kommissya Skarbu Koronnego w zamiarze dopełnienia opisów rzeczoney Konstytucyi ponawiaiąc Uniwersał swóy pod dniem 14. Mca Kwietnia R. bieżącego 1789. wydany PP. Kapituły, Konsystorze, obydwóch obrządków, Grody, i Ziemstwa oraz wszelkie Juryzdykcye Duchowne i Swieckie obowięzuie, aby o wszelkich Summach Kapitalnych, i Prowizyonalnych Czynszach wiecznych, Annuatach, Dziesięcinach i Mesznym od kogożkolwiek dawniey Duchowieństwu Gallicyiskiemu w Polszcze należących, a teraz na Skarb obróconych, Kommissyą swoią nadesłaniem Urzędowych Wypisów lub JPP. Superintendentów per Provincias uwiadomili; Obywatelów zaś maiących na swoich Dobrach takowe Summy lub Dziesięciny, Czynszy wieczne, Annuaty i Meszne daiących, obwieszcza; aby każden z Woiewodztw Mazowieckiego, Podlaskiego, Rawskiego, Płockiego, Ziemi Dobrzyńskiey, Lubelskiego, Łęczyckiego, do JP. Zaiączka Superintendenta Prowincyi Mazowieckiey w Warszawie mięszkaiącego z Wdztw Poznańskiego, Kaliskiego, Gnieźnieńskiego, Sieradzkiego,

476
845

Ziemi Wieluńskiey, Brzeskiego Kujawskiego, Inowrocławskiego; do JP. Zembrzuskiego Superintendenta Prowincyi Wielko-Polskiey w Wrześni mieszkaiącego, z Wdztw Krakowskiego, Sandomirskiego do JP. Gruszeckiego Superintendenta Prowinnyi Krakowskiey w Krakowie mieszkaiącego, z Woiewództw Wołyńskiego, Podolskiego, Ziemi Chełmskiey, Bełzkiego do JP. Piegłowskiego Superintendenta Prowincyi Ruskiey w Krzemieńcu mieszkaiącego, z Woiewództw Kijowskiego, Bracławskiego do JP. Zurawskiego Superintendenta Prowincyi Ukraińskiey w Cudnowie mieszkaiącego, lub prosto do Kommissyi swoiey z uwiadomieniem wiele Summy, iakiego gatunku, i na iakich Dobrach zapisaney maią, udali się; u wspomnionych zaś JPP. Superintendentów respectivè Woiewództw, Ciż Obywatele ostatnie Kwity Prowizyi płaconey składać będą i Procent zaległy od ostatniego Kwitu do dnia 24. Junii Roku teraźnieyszego 1789. po półczwarta od Sta, od tegoż Dnia po pięć od Sta do Rąk tychże JJ. PP. Superintendentów respectivè Woiewodztw wypłacać maią. Ze zaś Konwencyą w R. 1785. zawartą, a Prawem R. 1786. zatwierdzoną, Summy takowe do rozrządzenia Rzplitey powróciły, a tak od pomienionych Kapitałów iuż Procentu Dziedzice lub Possessorowie Dóbr opłacać za Granice nie byli obowiązani, przeto że Kwity poźnieysze od Oblaty Prawa 1786. R. nikomu przyięte nie będą Kommissyia oświadcza.

Gdyby zaś któren Obywatel miał się znaleść, ktoreby w ciągu sześciu Miesięcy od daty ninieyszego Uniwersału o Summach Kapitalnych i Prowizyonalnych na Dobrach swoich zapisanych lub przeniesionych, tudzież Dziesięcinach lub Mesznym, Czynszach wiecznych, lub Annuat, dawniey Duchowieństwu Gallicyiskiemu w Polszcze należących i oddawanych, lub przez toż Duchowieństwo komużkolwiek ustąpionych Kommissyi lub JP. Superintendentowi respectivè Woiewodztwa nie doniosł, takowy przez kogokolwiek doniesiony i prawnie przekonany, że dług przez siebie winny, in duplo do Skarbu zapłaci, Kommissya ostrzega, a Delatorowi (choćby imie swoie chciał mieć ukryte, byle złożył dowody Autentyczne, ktoremi Skarb mógłby odzyskać nie doniesioną Summę) czwartą część okazaney Summy Kommissya upewnia. Gdyby zaś ktoren Obywatel uwalniaiąc Dobra swoie od ciężaru długu chciał na zwyczaynym Terminie Summę u siebie mianą do Skarbu złożyć, tedy półroczem wprzódy do Kommissyi swoiey prosto lub przez JP. Superintendenta respectivè Woiewodztwa z oświadczeniem oddania Summy, zgłosić się ma, a to końcem, ażeby Kommissya z naywiększym pożytkiem Skarbu, dla takowey Summy lokacyą u Obywatelów osiadłych obmyśleć mogła. Ze zaś Prawem wyżey wymienionym, takowych Summ dawniey Duchowieństwu Gallicyiskiemu w Polszcze należących wolne podniesienie, w przypadku gdyby inni Obywatele Kraiowi o też Summy konkuruiący, większy Procent 7. od Sta

846

nie przewyższaiący z równym beśpieczeństwem i zaświadczeniem od kompletu Sądu Ziemskiego lub Urzędu Grodzkiego o pewnośći Maiątku danym, do Skarbu płacić ofiarowali się, w każdym czasie za awizacyą półroczną na terminie zwyczaynym Kommissyi swoiey iest pozwolone, pierwszeństwo iednakże utrzymania się przy Summie Dłużnikowi pierwszemu, równy Procent od kogo innego ofiarowany płacić chcącemu, iest ostrzeżone; Przeto Kommissya końcem pomnożenia dochodów publicznych obwieszcza wszystkich Obywatelów, którzyby podobne Summy na 7. Procentu od Sta wziąść chcieli, aby Kommissyi swoiey prosto lub przez JJ. PP. Superintendentów respectivè Woiewodztw z złożeniem zaświadczenia od Ziemstwa lub Grodu o beśpieczeństwie Lokacyi zgłosili się.

Ktory to Uniwersał aby niezawodney każdego doszedł wiadomości, tenże nieodwłocznie do Kancellaryi Grodzkich, Miast i Miasteczek wszystkich, rozesłać, i po mieyscach zwykłych publikować, a o Oblacie ich i publikacyi wzięte attestata do Kommissyi swoiey przesłać UU. Superintendentom po Prowincyach będącym zleca. Dan w Warszawie na Sessyi Ekonomiczney Dnia 5. Mca Października Roku Pańskiego 1789.

ROCH z GŁOGOWY KOSSOWSKI
Podskarbi Nadw: Koronny.

Roch z Głogowy Kossowski Podskarbi nadw. Koronny Koron.

Officium Praesens Crenae Capitis Plocensis ad oblationem G. Nicolai Milodowski literas Universales infrascriptas respectu infrascriptae una cum Constitutione in Comitijs Varsaviae agitatae Conditae Eiusdem literis annexae a Commissariatu emanatae Typpo impressas, reproducens ad Acticam Actis praesentibus ingrossandum Suscepit in Tenore Sequente (Inserto) Originale Earum literarum Universalium circa Acta praesentia [illegible] relicto.

In Cro Plocensi feria 5ta Ipso Die Festi Sanctae Hedvigis Viduae Electae Dei proxima Scilicet Die 1. Mensis Octobris Anno Domini 1789no 1789no 1789no

Do Oblaty i Publikacyi w Grodzie Płockim

147

844

477

KOMMISSYA
RZECZYPOSPOLITEY SKARBU
KORONNEGO

WSZEM w obec i każdemu z osóbna komu o tym wiedzieć należy do wiadomości podaię, iż Prawo Seymu teraźnieyszego pod Tytułem FUNDUSZ dla WOYSKA, pod Dniem 27. Mca Lipca Roku przeszłego 1789. w Akta Grodzkie Warszawskie sposobem Oblaty wniesione iest następuiące: „Chcąc mieć powiększone Dochody publiczne, i pewny dla Woyska „uchwalonego Fundusz, zawakowane Biskupstwo Krakowskie i Xięstwo „Siewierskie, czyli Intraty Dobr tychże, odtąd na płacę Woyska destynuie„my, zostawuiąc do Rezydencyi Biskupom Krakowskim Pałace w Warszawie „i w Krakowie będące, a zlecaiąc Kommissyi Skarbowey Koronney Rzeczy„pospolitey, aby Dobra rzeczone, przez Lustratorow od siebie wyznaczonych, „i przysięgłych zrewidowawszy, i Intraty z nich wyciągnąwszy, Prowenta „z tychże Dobr *per Licitationem plus Offerentibus* na Lat sześć Szlachcie Rodo„witey, Stanu Swieckiego arędowała, z tym Warunkiem: aby *anticipative* od „Dzierżawcow półroczna była wypłacana do Skarbu Rzeczypospolitey Arędа, „ktorey gdyby Dzierżawca nie zapłacił regularnie, odpadać w sześć tygodni „po Terminie powinien od Possessyi, a ta innemu przez Licytacyą, ma „bydź zaraz puszczona, i nawet aby krzywda Skarbu Rzeczypospolitey, gdy„by Dzierżawca nie był Possessyonat, na Osobie Dłużnika, i na maiątku „Poręcznika (ktorego przy braniu Dzierżawy przystawić powinien) była po„szukiwana; ktory to rygor, tym bardziey na takowego rozciągnionym mieć „chcemy, ktoryby prawnie przekonanym został o spustoszeniu Dobr przez „Licytacyą otrzymanych. A z takowych dochodów nayprzod aby Kommissya „Skarbowa Biskupowi Krakowskiemu Sto Tysięcy Intraty dwoma Ratami rok „rocznie wypłacała, lub gdyby ktory z Biskupow Krakowskich żądał w Do„brach teyże Stotysięczney Intraty, tedy do Licytacyi przypuszczonym bydź „może, dla ktorego do lat dwunastu taż Licytacya ciągle bez powtórzenia „trwać ma, aby tylko nie więcey iak Sto Tysięcy Dobra czyniły, wyiąwszy „z pod Licytacyi takowe Dobra, ktore maią *Fossilia*, Kruszcze i Minerały, „oraz Dobra Kielce, gdzie Fabryki założone bydź mogą; Resztę zaś Intrat „na Płacę regularną Woysku szczegolnie obracała, z odebraniem ścisłey Kal„kulacyi i Prowentow, od kogo należeć będzie, od momentu zeszłego Biskupa Krakowskiego, i z weyrzeniem w stan Dobr, w iakowym też w czasie „zdrowia Przewielebnego Xięcia Sołtyka Biskupa Krakowskiego zostawały, „niezważaiąc na żadne Kontrakty lub Tranzakcye przez kogokolwiek zaszłe, „nakazuiemy. Układ zaś Skarbu Naszego Krolewskiego o Miedzianą Gorę „i Niewachlów, nowym Kontraktem przez Kommissyą Skarbu Koronnego na „Lat Czterdzieści, zaczynaiąc od dnia 1. Miesiąca Grudnia, Tysiąc Sie„demset Ośmdziesiąt Szostego Roku, bez żadney klauzuli i pretensyi zabe„spieczony mieć chcemy; Po ktorym czasie upłynionym Skarb Koronny „pod Rząd swoy też Dobra odbierze. Papiery zaś i wszelkie Dokumenta, „do całości Dobr tegoż Biskupstwa Krakowskiego i Xięstwa Siewierskiego na„leżące, Kapitule Krakowskiey, lub komu należeć będzie, pod przysięgą do Kom„missyi Skarbu Koronnego oddać zalecamy. *Subsidium* zaś *Charitativum* w Dobrach „Biskupstwa Krakowskiego, przez kogo dotąd było opłacane, i teraz do Skar„bu wnoszone bydź ma; Zostawuiemy w całości Familii zmarłego Biskupa „Krakowskiego, cokolwiek się Jey ieszcze z tego Biskupstwa podług słuszno-

„ści i Prawa, tak w Pieniądzach, iak innych Remanentach należeć okaże.
„ Jako zaś rozrządzeniem Dobr Biskupstwa Krakowskiego pomnożyć siły Kra-
„ iowe, a tych pomnożeniem ubezpieczyć Panuiącą Swiętą Religią Rzymską
„ Katolicką życzemy, tak upewniaiąc skutek życzenia Naszego, chcąc oraz przez
„ porównanie Dochodów wszystkim w Państwach Naszych Biskupom opatrzyć
„ przystoyne ich stanu potrzeby, Nayprzewielebnieyszemu Xciu Jmci Prymas-
„ sowi Arcy-Biskupowi Gnieźnieńskiemu Złotych Dwakroć Sto Tysięcy na Rok,
„ wszystkim innym Przewielebnym Biskupom w Senacie Krzesła maiącym po
„ Złotych Sto Tysięcy, Nayprzewielebnieyszemu Metropolicie *Ritus Graci Uni-*
„ *ti* Sto Tysięcy, Przewielebnym Biskupom tegoż obrządku po Złotych Pięć-
„ dziesiąt tysięcy na Rok wyznaczamy. *Modernos Possessores* przy Possessyi
„ Dóbr i Dochodów z obowiązkiem płacenia do Skarbów Oboyga Narodów
„ tego, co na teraźnieyszym Seymie ustanowionym zostało, zachowuiąc: Po-
„ lecamy zatym Kommissyom Skarbowym Oboyga Narodów, ażeby po zgonie,
„ lub po postąpieniu teraz żyiących Biskupów Dobra, iako zawakowane, nie-
„ odwłocznie obiąwszy, i one zlustrowawszy (zostawuiąc *pro usu* następnych
„ Biskupów Pałace ich, w Miastach Katedralnych, i Pałac Nayprzewielebniey-
„ szemu Xiążęciu Jmci Prymasowi w Warszawie) sposobem iako wyżey Szla-
„ chcie Rodowitey osiadłość, albo Kaucyą odpowiedzi dostarczaiącą maiącey,
„ wypuściła. Ubezpieczaiąc zaś całość Dóbr od umnieyszenia, tymże Kom-
„ missyom Skarbu Oboyga Narodów zalecamy, żeby odebrawszy przy obięciu
„ Dóbr, wszystkie Dobrom służące z Kapituł do Archivum swoiego pod Rege-
„ strami (których Rewersa przy Kapitułach zostawią) Dokumenta, Geometry-
„ czne wszystkich rozległościów wymiary poczynić kazały, i przy podaniu *plus*
„ *offerenti*, ieden Exemplarz Mappy Possessorowi, drugi w Archivum Skarbo-
„ wym zostawiły, co i w Dobrach rozrządzonego Biskupstwa Krakowskiego wy-
„ konane mieć chcemy. Uprzątaiąc zawady do skutku teraźnieyszey Ustawy
„ Naszey Konstytucyą 1775. Dobra Biskupstwa Wileńskiego, bez za-
„ miaru czasu, arędować dozwalaiącą, znosiemy. Odnawiaiąc też dawne
„ Prawa na Biskupstwa tak Łacińskie, iako *Ritus Graci*, samą tylko rodowitą,
„ nie nowo wyniesioną Szlachtę przekładaną, mieć chcemy; inaczey Przełożo-
„ ny *tanquam pro Crimine Statûs* w Sądach Seymowych odpowie, i Urząd utraci.
„ Biskupi podług teraźnieyszey Ustawy po zgonie, lub po postąpieniu, ze Skar-
„ bów *respectivè* Prowincyi Pensye wyznaczone maiący, dwiema Ratami przez
„ połowę w każdey *anticipativè*, i niezawodnie płaceni być maią, a Groszy 20.
„ od Sta, z Dochodów Duchownych, na Woysko Rzeplitey ofiarowane, z ta-
„ kowych Pensyi potrącone nie maią bydź. Żeby zaś Przewielebni Biskupi w
„ punktualnym opłaceniu Pensyi sobie wyznaczonych, pod żadnym pretextem
„ od Skarbów Oboyga Narodów, nie byli zawiedzionemi, przeto zostawuie
„ się Im wolność też Dobra Duchowne, w proporcyą Pensyi swoich, i *respe-*
„ *ctivè* Dyecezyi, arędować przez Licytacyą na Lat 12. a któryby Biskup nie-
„ chciał arędować, z całkowitey Summy i Percepty Dobr Biskupich do Admi-
„ nistracyi Skarbu wziętych, iako z przyzwoitego Funduszu naypierwey Pensyą
„ swoią odbierać ma, a to pod rygorem na Kommissarzów w Szafunku Fundu-
„ szu długi Rzeczypospolitey umarzaiącego włożonym."

Zaczym Kommissya Skarbu Koronnego w zamiarze dopełnienia rzeczone-
go Prawa Lustratorów Przysięgłych do wyprowadzenia Intrat z Dobr Biskup-
stwa Krakowskiego i Xięstwa Siewierskiego wyznaczyła, których Dzieła Lu-
stracyine na Gruncie sporządzone, i do Kommissyi swoiey oddane, roztrzą-
sąwszy i za dokładne uznawszy, następuiące Klucze i Folwarki więcey da-
iącym, na Publiczney Licytacyi Kontraktami Arędownemi na lat sześć pu-
ścić oświadcza, iako to:

w PRZEDZIALE PIERWSZYM

w WOIEWODZTWIE KRAKOWSKIM

POWIECIE KRAKOWSKIM

	Intrata roczna post Expensas Lustracyą 1789. Roku wyprowadzona. Złote.	gr:	
Kluz Jangrodzki, złożony z Folwarków Jangrodzkiego, Suskiego, i Kownaty zwanego, to iest Wsiów Jangrota, Michałowka, Głowaczowa, Zarzecza, Chełma Mostku, i Suchey, Intraty z Czynszów Krescencyi i Propinacyi - - -	12,962	25	8
Klucz Lipowiecki, złożony z Folwarków Lipowieckiego, Kwaczalskiego, Siemiotskiego, Jankowskiego, Mętkowskiego, Zagorskiego, to iest Wsiów: Wygiełzow, Babice, Kwaczały, Rozkochów, Jankowice, Olszyny, Mętków, Zarki, Zagorze, Jeleń, Dąbrowka, Intraty z Czynszów Krescencyi i Propinacyi - - - -	27,822	29	9
Folwak Sławkowski, z Miastem Sławkowem, i Folwarkami na Dębowey Gorze, i Gorach Okradzionowskich, to iest z Wsiami Okradzionów, Bór, Krzykawa, Cieszkowice, Długoszyn, Dąbrowa, Porąbka, Intraty z Czynszów, Kreścencyi i Propinacyi w Mieście i Wsiach tychże - -	14,096	25	
Folwark Łosiński, z Folwarczkiem Trzebiczką, to iest Wsiami Łośniem, Trzebiczką, Tucznobabą, i Błędowem Intraty z Czynszów, Krescencyi i Propinacyi - - - - -	6:443	19	
Folwark Gołonogski, z Folwarczkiem Napiekle, i Wsią Gołonogiem Intraty z Czynszów, Krescencyi i Propinacyi - - - - -	3,461	27	
Folwark Wielko-Strzemeszycki, z Folwarczkiem w małych Strzemeszycach, to iest Wsie: Wielkie i Małe Strzemeszyce, i Niemce, Intraty z Czynszów, Krescencyi i Propinacyi - - -	8,932		9
Folwark Jaworzniński, z Folwarczkiem na Podłęsiu to iest: z Wsiami Jaworznem, Byczyną, Intraty z Czynszów, Krescencyi i Propinacyi -	9,768	21	9
Folwark Bukowski, to iest Wieś Bukowno Intraty z Czynszów, Krescencyi i Propinacyi fl. 3,703. gr. 29. d. 9 z Huty Ołowianey Sławkowskiey, która do tego Folwarku przyłącza się - fl. 2,926. gr. 3. d. 9.	6,630	3	
Folwark Luszowski, z Wsią Luszowice, i Górami Luszowskiemi, Intraty z Czynszów, Krescencyi i Propinacyi - - - -	3,287	14	

w POWIECIE PROSZOWSKIM.

Folwark Wawrzenczycki, z Folwarczkiem Załuski zwanym Intraty z Czynszów i Krescencyi; tudzież Propinacyi z Wsi Wawrzencyce, i Wsi Gracyalney Posądza - - - -	9,921	6	
Folwark Jaxicki z Folwarkami Biskupickim, i Bronczyckim, to iest: Wsiami Jaxice, Biskupice i Brończyce, Intraty z Czynszów, Krescencyi i Propinacyi	10,127	25	

	Intrata roczna post Expensas Lustracyą 1789. Roku wyprowadzona. Złote.	gr:	den:
Folwark Luborzycki, z Folwarkiem Zastowskim, to iest: Wsiami Luborzycą, Zastowem, Luborzycką Wolą, Sulechowem i Marszowicami, Intraty z Czynszów, i Danin; tudzież z Krescencyi i Propinacyi, oprócz Pańszczyzny Wsi Zastowa, która do obrabiania Folwarku Promnickiego wyłącza się -	10,548	18	9
Folwark Promnicki z Pańszczyzną Wsi Zastowa Intraty z Czynszów, Krescencyi i Propin: fl: 2,488, gr: 20. z Ogrodu Włoskiego, ktoren do tego Folwarku przyłącza się - fl: 400.	2,888	20	
Klucz cały Sielecki, z Folwarkami Sieleckim, Winiarskim i Folwarczkiem Grodzonowieckim, to iest: z Wsiami Sielce, Sokolniki, Grodzonowice, Winiary Kaczowice, Pamięcice i Kępa, Intraty z Czynszów, Krescencyi i Propinacyi - -	14,067	22	9
w XIĘSTWIE SIEWIERSKIM.			
Klucz cały Koziegłowski, to iest: Miasto Koziegłów z Folwarkami, Koziegłowskim, Zeniszowskim, Markowickim, Starokuźnickim, to iest z Wsiami Koziegłowek, Cynkowa, Lgoty, Siedlec, Markowice, Winowna, Woysławice, Stara Kuznica, Gniazdowa, Gężyna Intraty z Czynszów, Krescencyi i Propinacyi - fl: 19,206. gr. 3. d. 9 Z Kuźnic Koziegłowskich, które wraz z tymże Kluczem puszczone będą fl: 16,345. gr: 21.	35,551	24	9
w PRZEDZIALE DRUGIM			
w WODZTWIE SANDOMIRSKIM			
POWIECIE SANDOMIRSKIM.			
Wieś Niekurza, z Folwarkiem Intraty z Czynszów, Krescencyi i Propinacyi - - -	3,109	23	10
Kłucz cały Złotski, to iest: Wsie Złota, Milczany, Malice, Loiowice, Zyć, Intraty z Czynszów, Krescencyi i Propinacyi - - -	18,779	28	6
Klucz Kunowski, z Miasteczkiem Kunowem, Wsiami Udziców, Bukowie, Małachów, Wiory, Jannik, Godów, Kałków, Krynki, Mietelisko, Doły, Bor, Intraty z Czynszów, Krescencyi i Propinacyi	23,984	15	
Wieś Szewna z Folwarkiem Intraty z Czynszów Krescencyi i Propinacyi - - -	4,891	3	2½

w POWIE-

479

881

	Intrata roczna post Expensas Lustracyą 1789. Roku wyprowadzona.		
	Złote.	gr:	den.
w POWIECIE RADOMSKIM.			
Folwarki: Podzamkowy, Jłzecki i Seredzicki z Miasteczkiem Jłzą, Wsiami Blaziny, Seredzice bliższe, Seredzice dalsze, Tychów, Lipie, Lubienia, Małyszyn, Jasieniec, Intraty z Czynszów, Krescencyi i Propinacyi - - - -	19,818	27	10
Folwark Prędocki z Wsiami Prędocin i Rzechów, Intraty z Czynszów, Krescencyi i Propinacyi -	6,943	26	16
Wieś Wola Pasztowa z Folwarkiem Intraty z Czynszów, Krescencyi i Propinacyi - -	3,960	4	11
Wieś Kowalków z Folwarkiem Intraty z Czynszów, Krescencyi i Propinacyi - - -	3,962	13	
Folwark Chwałowiecki z Wsiami Chwałowice i Małomierzyce Intraty z Czynszów Krescencyi i Propinacyi - - - -	4,622	13	12
Klucz Mironski z Wsiami Mirów, Zbiiów, Lepienice, Wola Lepieńska, Rogów, Bieszków, Gąsawy, Smiłowka, tudzież z Miasteczkiem Jastrząb, Intraty z Czynszów, Krescencyi i Propinacyi -	21,273	17	12
w POWIECIE WISLICKIM.			
Folwark Dobrowodzki z Wsiami Dobrowody, Olganów, i Baranów Intraty z Czynszów, Krescencyi i Propinacyi - - - -	10,794	24	9
Folwark Piestrzecki z Wsiami Piestrzec i Trzebica Intraty z Czynszów Krescencyi i Propinacyi	11,976	2	12
Folwark Xański z Wsiami Xany, Kraśniów, i Zukowiec, Intraty z Czynszów, Krescencyi i Propinacyi	10,371	12	$14\frac{1}{2}$
Folwark Zborowicki z Wsiami Zborowek, Biskupie, i Zalesie, Intraty z Czynszów, Krescencyi i Propinacyi - - - -	10,500		
w PRZEDZIALE TRZECIM			
w WODZTWIE SANDOMIRSKIM			
POWIECIE CHĘCINSKIM.			
Folwark Czarnowski, z Wsiami Wielki i Mały Czarnów, Posłowice, Osiadłością Wioski Szczukowskich Gorek, Młynem Białogoń, i Osiadłością przy nim będącą, Intraty z Czynszów, i Krescencyi fl. 4,017. gr: 4. d. $6\frac{1}{2}$ Z Propinacyi w Wsiach wyżey wyrażonych - - fl. 1,951. gr. 18.	5,968	22	$6\frac{1}{2}$
Folwark Nowy, z Wsiami Niestachów, i Domaszewice, Intraty z Czynszów i Krescencyi fl. 1,166. gr: 1. d. 2. Z Propinacyi w Wsiach tychże fl. 854.	2,020	1	2

	Intrata roczna post Expensas Lustracyą 1789. Roku wyprowadzona. Złote.	gr:	den
Folwark Kraiński, z Wsiami Kraino i Bęczków, Intraty z Czynszów i Krescencyi fl. 3,955. gr: 8. d. 17. z Propinacyi w Wsiach tychże fl. 2,009. gr: 18.	5,964	26	17
Folwark Porąbski, z Wsią Porąbki i Hutą szklanną Intraty z Czynszów i Krescencyi, oraz z Propinacyą tamże - - - -	890	7	2
Folwark Masłowski, z Wsią Masłów, Intraty z Czynszów i Krescencyi - fl. 3,288. gr: 12. d. 13½ z Propinacyi w Masłowie i Dąbrowie - fl. 1,591. gr: 6.	4,879	18	13½
Folwark Gorniński, z Wsiami Gorno, Wola Jachowa, Intraty z Czynszów i Krescencyi - - fl. 2,591. gr: 11. z Propinacyi w Wsiach tychże fl. 1,158. gr: 12.	3,749	23	
Folwark Brzeziński, z Wsiami Brzeziny, Podwola, Nida, z Osiadłością w Morawicy, Intraty z Czynszów i Krescencyi, oraz i Propinacyą tamże.	7,594	23	9
Folwark Cedzyński, z Wsiami Leszczyny, Radlin, Cedzyny, z Kuźniczką tamże, i częścią Wsi Dąbrowa, Intraty z Czynszów i Krescencyi - fl. 2,273. gr. 5. d. 8½ z Propinacyi w Wsiach Radlinie i Cedzyny - fl. 1,046. gr: 12.	3,319	17	8½
Folwark Brzezinki, z Kuźniczką i Pauszczyzną, części Wsi Dąbrowy, Intraty z Czynszów i Krescencyi, oraz Propinacyi w Brzezinkach - -	1,680	11	16
Miasto Bodzęcin, z Folwarkiem Podzamkowym, to iest: Wsiami Dąbrową, Psarami, i Leszna, z Dziesięcinami, Czynszami, z Młynów i Woytostw, oraz i Propinacyą - - - - -	14,406	14	2¾
Wieś Wzdół, z Folwarkiem i Propinacyą -	6,731	6	8¼
Folwark Sieradowski, z Wsiami: Sieradowice, Bronkowice, i Sniatki, z Propinacyą - - -	4,190	16	7¼
Folwark Tarczkowski, z Wsiami Tarczki, Kraykowa, Radkowice, i Swiślina, z Propinacyą -	5,953	10	3¾
Folwark Brzeski, z Wsiami Brzezia i Szerzawy z Propinacyą - - - - -	2,773	6	1
Folwark Dębiński, z Wsiami Dębna, Wola Szczygielkowa, i Jeziorko, z Propinacyą - -	2,542	10	10
Miasto Daleszyce, z Folwarkiem Cisowskim, i Medrowskim, to iest Wsiami: Cisowa, Korzenna, Mędrowa, z Czynszem z Młynów, i Woytowstw, Papiernią i Propinacyą - - -	5,724	19	½
w POWIECIE RADOMSKIM.			
Wieś Guzd, w Kluczu Sucheniowskim będąca, z Folwarkiem i Propinacyą. - - -	940	3	3½

Inne zaś Dobra dawniey do Biskupstwa Krakowskiego i Xięstwa Siewierskiego należące, w Przedziałach nie wyrażone, Kommissya na Skarb Koronny administrować będzie. Termin Licytacyi, (która w Warszawie w Pałacu Rzeczypospolitey Krasińskich zwanym, na Sessyi Kommissyi swoiey, od pierwszego Przedziału począwszy, odprawiać się będzie) Kommissya dzień 20. Mca Kwietnia Roku bieżącego 1790. oznacza. Aby zaś Kommissya wcześniey o Konkurentach uwiadomioną bydź mogła, i porządek przy tak liczney Licytacyi Dóbr był zachowany; zatym obwieszcza, iż każdy życzący sobie Dobra wyżey wyrażone licytować, Zaświadczenie od Sądu Ziemskiego lub Grodzkiego *proprii Districtus* o niezawodney i niezadłużoney, Dóbr Dziedzicznych Possessyi dane, niemaiący zaś Possessyi zaręczenie przez Possessyonatów podpisane, z podobnym,

480
883

iako wyżey, Ziemstwa lub Grodu Zaświadczeniem, lub zapewnienie znanych w Kraiu Bankierów w Kommissyi swoiey u Ur. Regenta Kwarcianego aż do dnia 17. Mca Kwietnia Roku teraźnieyszego 1790. złożyć będą powinni. W tych zaś zaświadczeniach przez Ziemstwo lub Gród podpisanych, Summa wartości Dóbr, żadnemi długami nie obciążonych, wyrażona bydź ma, i przynaymniey roczney Arędzie na Licytacyi z Klucza lub Folwarku ofiarowaney, korrespondować powinna. Każdy chcący Dobra pomienione licytować przy składaniu zaświadczenia ma się oświadczyć, które Klucze lub Folwarki podług wyżey wyrażoney Tabelli licytować sobie życzy, i do nich zapisanym zostanie; Przeyrzenie się w Dziełach Lustracyinych w Kancellaryi Kwarcianey Kommissyi swoiey będących nikomu wzbronionym nie będzie. Regestra Konkurrentów, z wyrażeniem na początku Dóbr przez Ur. Regenta Kwarcianego w wigilią dnia Licytacyi Kommissyi podane będą, i Produktem przez Prezyduiącego oznaczone, po którym oznaczeniu iuż nikt do Licytacyi Dóbr przyiętym nie będzie. Po odbytey Licytacyi i zaraz wypłaconey do Kassy Generalney Skarbu Koronnego Pół-roczney Arędzie, Kontrakt na lat Sześć wydanym zostanie, i Dobra przez Officyalistę Skarbowego z sporządzeniem Inwentarza, podane będą. Punkta zaś *in ordine* zawarcia Kontraktu będą następuiące:

1*mo.* Kontrakt na Dobra NN. do Biskupstwa Krakowskiego dawniey należące, a teraz na fundusz Woyska obrócone, zaczynać się będzie od dnia 24. Czerwca 1790. a kończyć się ma w Roku 1796. w tymże samym dniu.

2*do.* Powinności Poddanych będzie Prawidłem Lustracya teraz sporządzona, i na mocy iey, przy podaniu Dóbr Possessorowi Inwentarz sporządzić miany, żadnych nowych opłat, ani ciężarów Possessor pomnażać, lub powiększać nie ma mocy. Pańszczyznę za granicę Dóbr wypuszczonych do odrabiania gruntów innych obcych Folwarków, używać, słomę lub paszę wywozić, albo Bydło w Inwentarzu podane, przeprowadzać nie będzie.

Wywóz Zboża z własney Dóbr zadzierżawionych Krescencyi w czasie dobrey drogi, podług Opisu Lustracyi, daley iak o mil sześć, i to z wytrąceniem tych dni Pańszczyzny, ile wiozący bawić w drodze będą musieli. Gdyby Chłop z przyczyny złego obchodzenia się Possessora, lub iego Rządcy z Dóbr uszedł, że Possessor odpowiedzieć Skarbowi będzie obowiązanym Kommissya ostrzega.

3*tio.* Załogów i zapomogów od Possessora Chłopowi dawanych Skarb przyimować i nadgradzać nie będzie, chyba w przypadku wyraźney Kommissyi na pismie daney Rezolucyi.

4*to.* Kredytów i borgów na Szynkach Skarb większych nie dozwala, iak naymaiętnieyszemu Gospodarzowi Złł: 6. uboższym 3. na Rok, i takowy borg w czasie trwania Kontraktu wybranym bydź ma; Bydło zaś sprzężay, Zboże wydostarczaiące tylko wysiewom, i nieuchronnemu wyżywieniu Chłopów, zabierane od Possessora w żadnym przypadku za długi Karczemne nie będą. Zydzi zaś, ani za Arendarzów, ani Szynkarzów do Karczem przypuszczeni pod żadnym pozorem bydź nie maią.

5*to.* Bronić Granic od uszkodzenia lub iakiegożkolwiek przywłaszczania pod odpowiedzią za wszystkie szkody wyniknąć mogące, będzie powinnością Possessora, i w przypadku iakowegożkolwiek przywłaszczenia, Possessor Administratora Skarbowego uwiadomić ma i sam wcześnie Grodowe zaskarżenie uczynić. Na ten koniec Mappa sporządzona będzie, którey ieden Exemplarz u Possessora zostawionym, a przy Expiracyi Kontraktu w zupełney całości oddanym Skarbowi zostanie.

6*to.* Gdyby Possessor w mieyscu przyzwoitym nowiny na Pola lub Łąki dobył, przez wzgląd Sześcioletniey Possessyi żadnego nadgrodzenia żądać od Skarbu nie będzie, a w Lasach na Budowlę zachowanych nowin dobywać Possessor nie może; Karczunek iednak dla rozszerzenia Niw lub Łąk, za uznaniem Administratora dozwolonym zostanie.

7*mo.* Budynki wszelkie Gospodarskie utrzymywać w tym samym stanie, iak odbierze od Skarbu, obowiązanym iest Possessor, i żadney bonifikacyi za reparacyą żądać nie ma, a za uszkodzenie z niereparacyi lub dezolacyi wynikłe, odpowie.

8*vo.* *Casus fortuiti* te tylko dla Possessora warują się (a) w Inkursyi nieprzyiaciela zupełne Dóbr spustoszenie (b) ogień piorunowy lub przypadkowy całey kresćencyi, nie z przyczyny Possessora lub iego służących. (c) Gradobicie całey Oziminy lub Jarzyny. W takowych trzech przypadkach będący Possessor Memoryał do Kommissyi poda, Regestra przez cały czas trzymania Possessyi złoży, rzetelność wykonaniem przyfięgi zaświadczy, i ze

wszystkich źrzodeł Intrat *ex asse* kalkulacyą uczyni, i dopiero za spustoszenie, lub całą spaloną Krescencyą, albo Gradobicie, bonifikacya nastąpi.

9no. Zaraz po Licytacyi połowę Pieniędzy z góry, a następnie 1. Miesiąca Lipca pierwsza, a 1. Miesiąca Stycznia druga półrocznia Rata, Złotem lub Monetą w Kraiu Kurs maiącą do Kassy Generalney Skarbu Koronnego w Warszawie płaconemi będą. Nie płacący w sześć Niedziel od Possessyi odpadać ma, za szkody wszelkie podług Prawa odpowiedzieć, półroczną Ratę za karę zapłacić Possessor będzie obowiązanym, i Dobra, na których bezpieczeństwo zapisane, sposobem Delaty exekwowanemi bez dalszego Processu zostaną.

10mo. Lasów rozrządzenie i Gaiowych w Intratę nie podanych Kommissya sobie zachowuie, i od Possessyi excypuie, Lasu na opał w mieyscu od Leśniczego wyznaczyć mianym dozwala, wszelkich zaś Assygnacyi na drzewo do budowli zabrania, i w przypadku potrzeby Administrator od Kommissyi swoiey wyznaczony Assygnacye wyda.

11mo. Zaśiewy iakie Possessor zastanie, takie w nasieniu czystym i wymłynkowanym przy widzach Przysięgłych oddać ma, nadliewy ieżeli dowiedzionemi będą, przy Expiracyi, ceną w targu podtenczas będącą nadgrodzonemi zostaną. Dziesięciny od Poddanych, i z Pol Dworskich należące, iakie dotąd i komu oddawane były, takie i w tey naturze oddawać się zawsze powinny. *Subsidium Charitativum* i Podymne z Dworow należące, iako z Intraty w Lustracyi wytrącone płacić powinni Possessorowie.

12mo. Utrzymywanie grobel szarwarkami, przerąbywanie lodu w czasie Zimy na Stawach, i zarybienie w przytomności przysięgłego widza Skarbowego weźmie na siebie Possessor. Ostrzega oraz Kommissya, aby Szarwarkow nie na inną potrzebę, iak tylko na utrzymywanie dróg i grobel Possessorowie używali.

13tio. Gdy dawnieyszym Rozrządzeniem Gromady do rąbania Lasów do Kuźniow z oznaczoną zapłatą obowiązane zostały, zatym tey powinności dopełnienia Possessor przeszkadzać nie ma.

14to. Gdy Kommissya Skarbu Koronnego Prawem Seymu teraźnieyszego pod dniem 23. Miesiąca Stycznia Roku przeszłego 1789. w Akta Grodzkie Warszawskie wniesionym ma otrzymaną wolność zaciągania Summ [illegible] Skarbu Koronnego, przeto ostrzega, iż otrzymuiący przez Licytacyą Kontrakt na Dobra dawniey do Biskupstwa Krakowskiego i Xięstwa Siewierskiego należące, wyżey w Tabelli wyrażone, oprócz Raty Półroczney zaraz wypłacić maney, Summę trzechletniey Dzierżawie korresponduiącą, z procentem po 7. od sta Skarbowi Koronnemu pożyczyć obowiązanym zostanie, ktorą Summę w Ratach Półrocznych począwszy od dnia pierwszego Miesiąca Lipca 1791. Roku wraz z prowizyą po 7. od sta, Possessor potrącaną mieć będzie. Gdyby zaś kto z pożyczaiących takowe Summy Skarbowi Koronnemu potrącania z Rat półrocznych Kontraktem ostrzeżonych, nie żądał, tedy prowizya co pół Roku wypłacaną mu będzie, a po trzech latach upłynionych, cały Kapitał oddanym zostanie.

15to. Dla dostrzegania w iakim stanie będą Dobra zadzierżawione, oraz sądzenia z Appellacyi od Sądu Gromadzkiego, Kommissya zsyłać będzie Administratora, ile razy potrzeba wypadnie. Uskutecznieniu przez takowego Administratora Kommissyi zleceń, Possessor przeszkadzać nie może.

16to. Possessor w przypadku zawodu lub pretensyi iakowych z Kontraktów wynikłych, *Forum* Kommissyi Skarbu Koronnego z Regestru Skarbowego przyimie.

Zrewidowania i przeyrzenia Stanu Dóbr dla chcących licytować Kommissya pozwala, i ażeby na Gruncie wzbranianym nie było nieyszym Uniwersałem Possessorom teraźnieyszym tychże Dóbr zaleca. Który to Uniwersał ażeby niezawodney każdego doszedł wiadomości, nieodwłocznie do Kancellaryi Grodzkich, Miast i Miasteczek wszystkich rozesłać, i po mieyscach zwykłych publikować, a o Oblacie ich i Publikacyi wzięte Attestata do Kommissyi swoiey przesłać UUr. Superintendentom po Prowincyach będącym zleca. Dan w Warszawie na Sessyi Ekonomiczney dnia 11. Mca Lutego Roku Pańskiego 1790.

ROCH z GŁOGOWY KOSSOWSKI
Podkarbi Nadworny Koronny *mpr.*

(L. S.)

Uniwersał względem Licytacyi Dóbr dawniey do Biskupstwa Krakowskiego i Xięstwa Siewierskiego należących.

Do Oblaty w Grodzie Ptockim 1818.

481
885

KOMMISSYA
RZECZYPOSPOLITEY
SKARBU KORONNEGO.

WSzem w obec i każdemu z oſobna komu o tym wiedzieć należy, do wiadomości podaie: Iż nakaz Prawa Seymu teraźnieyſzego, pod tytułem = Powiękſzenie Czopowego od Trunkow Zagranicznych = w Aktach Grodu Warſzawſkiego d. 25. Września, Roku teraźnieyſzego oblatowanego, do iſtotney przyprowadzaiąc Exekucyi, ninieyſzym Uniwerſałem, wſzyſtkich handluiących, i tych którzy Wina i Likwory Zagraniczne do Kraiu ſprowadzać będą, uwiadomia, iż do opłaty Czopowego Prawem Seymu teraźnieyſzego oznaczonego na Komorach Pogranicznych, tym czaſem do dalſzego Kommiſſyi Skarbu Koronnego rozrządzenia przy Wchodzie do Kraiu, będą obowiązani, Officyaliſtom Skarbowym nakazuie, aby ſtoſownie do ninieyſzego Uniwerſału, zaraz przy Wchodzie na Komorach Pogranicznych, na których Expedycye *Importationis*, Win Zagranicznych i Likworów, podług Taryff Celnych, czynione będą; Czopowe odbierali, i oneż do Regeſtrów przyzwoitych, za wydaniem Kwitów Skarbowych opłacaiącym, zapiſywali, a dla zupełnieyſzey tak Handluiących, iako też Officyaliſtów ſwoich informa-

)1(

cyi, Tabellę należytości, od wſzelkich gatunków Win Zagranicznych i Likworów, na Czopowe wynikaiącey ſpecyfikuie:

CZOPOWE

Od Trunkow Zagranicznych.

	Zł: Polſk:	Gro:
Od Beczki Wina Węgierſkiego - - -	50.	
Od Antała Wina takiegoż - - - -	25.	
Od Garca Wina takiegoż - - - - -	1.	7½
Od Oxeftu Wina Francuzkiego - - -	36.	
Od Garca Wina takiegoż - - - -		18.
Od Garca Wina Czerwonego, Medok, Rokomor, Pontak, Bourdeaux - - - - -		18.
Od Garca Wina Szampańſkiego i Burgunſkiego	1.	7½
Od Garca Wina Hiſzpańſkiego, Ryńſkiego, Mozelſkiego, Włoſkiego, Malagi, Muſzkateli, Frontyniaku, Alikantu, Xeres i tym podobnych	1.	7½
Od Garca Wina Wołoſkiego i Pobereſkiego - -		10.
Od Garca Araku lub Rhumu - - - - -		15.
Od Garca Miodu - - - - - -		18.
Od Garca Wodki Francuzkiey - - -		18.
Od Garca Wodki Gdańſkiey i Ratafii - -		15.
Od Likworow i Roſolifs wſzelkich Zagranicznych Butelek 4, bądź w butelkach kwartowych, bądź połkwartowych, prowadzonych. - - -	1.	7½

Co ſię tycze Wina Szampańſkiego i Burgunſkiego, ponieważ Wchod rzeczonych Win, dla pewności gatunków, za Paſzportami Kommiſſyi Skarbowey, Prawem ieſt oſtrzeżony, zaczym wſzyſcy handluiący i Ci którzy takowe Win gatunki ſprowadzać zechcą, po takowe Paſzporty do Kommiſſyi Skarbowey przez Memoryały na Piśmie podane z wyrażeniem, wielości kwart lub Garcy ſprowadzić mianych, zkąd, przez ktorą Komorę, dokąd, ſprowadzać zechcą, zgłaſzać ſię maią, a otrzymane Paſzporty przy Expedycyi na Komorach Pogranicznych, okazywać i zoſtawiać, wraz z Fakturami czyli Auſcugami, obowiązani będą, Komory zaś Pograniczne, ſtoſownie do okazanego Paſzportu, Wino Szampańſkie i Burgunſkie za odebraniem

Skar-

~~482~~
884

Skarbowey należytości, w Regeſtrach i na Kwitach datę Paſzportu wyraziwſzy, do Kraiu przepuſzczą, a gdyby ſię więcey nad liczbę w Paſzporcie wyrażoną znaydowało, w porządku dalſzey Kommiſſyi ſwoiey Dyſpozycyi zatrzymaią i do Zwierzchności ſobie przyzwoitey, zarapportuią, a Paſzport odebrany, wraz z Fakturą czyli Auſcugiem, przy Regeſtrach Czopowego na Ultymę załączą. Exekucya ninieyſzego Uniwerſału od dnia 1. Liſtopada, w Roku teraźnieyſzym po Komorach zacząć ſię ma.

Który to Uniwerſał, aby niezawodney wſzyſtkich doſzedł wiadomości, tenże do Grodów i Miaſt wſzelkich, rozeſłać, po mieyſcach zwykłych publikować, a o Oblacie Ich i Publikacyi, wzięte Ateſtata do Kommiſſyi ſwoiey przeſłać UU. Superintendentom po Prowincyach będącym zleca. *Datum* w Warſzawie na Seſſyi Ekonomiczney dnia 5. Mieſiąca Pazdziernika 1789. Roku.

ROCH Z GŁOGOWY KOSSOWSKI

PODSKARBI NADWORNY KORONNY.

Uniwerſal względem Czopowego od Trunkow Zagranicznych.

Officium Praesens Crenae Capitis Plocensis ad Oblationem Gsi Mathiae Zołtowski literas Universales infrascriptas respectu infracaranae ~~[illegible]~~ a commissione ~~[illegible]~~ Rni emanatas typpo impressas reproducens ad acticanae actisq Gsm ingrossanae suscepit interiore sequens (Inserat.) Originale Earundem literarum Universalium circa acta praesentia est Relictum

In Crio Plocensi fra 5ta ipso Die Festi Sancti Hedvigis Viduae Electae Dis prima scilicet Die 15 Mensis Octobris Anno Dni 1789no



149

483
888

STANISŁAW NAŁĘCZ MAŁACHOWSKI REFERENDARZ WIELKI KORONNY SEYMOWY Y KONFEDERACYI KORONNEY

NESTOR KAZIMIERZ XIĄZE SAPIEHA GENERAŁ ARTYLLERYI Y KONFEDERACYI W. X. LITT:

MARSZAŁKOWIE

WSZEM Wobec y każdemu z osobna, komu o tym wiedzieć będzie należało, z Woli JKMci y Prześ: Rzpltey Skonfederowanych Stanow wiadomo czyni my. Krok, który radziła rostropność, wstrzymywała boiaźń, a miłość dobra Oyczyzny koniecznie Seymowi uczynić kazała, gdy iuż Wam iest Przezacni Obywatele przez Uniwersały Nayiaś: Pana oznaymiony, słuszna, abyśmy się z Jego celu, z Jego wytłomaczyli powodow, a uzbroieni tarczą Cnoty y szczerości naprzeciw pociskom podeyrzenia y potwarzy, sprawiedliwego Narodu czekali wyroku.

Zna skład Seymu, że z mocy Prawa rozkazywać może, lecz znaią Posłowie, że słuchać tych, od których są wysłani, powinni; pamietaią nayszczegolniey o tym, że zdawać Sprawę z Urzędowania swego Narodowi, iest dla nich naymilszą y nayświętszą powinnością, a gdy przez zbieg nieprzewidzianych okoliczności Seymiki Relacyine nie pierwszym przykładem musiały bydź do dalszey odsunięte pory; bywało Nam Marszałkom polecanym donosić, Wam Przezacni Obywatele, o ważnieyszych Narodu Sprawach, poleconym iest y teraz wytłomaczyć przyczyny, które związek trwaiącey Konfederacyi przeciągnąć w takim, iakośmy to uczynili, rozkazały sposobie.

Chcąc istotney sprawiedliwości cechą iakie oznaczyć Dzieło, nie trzeba iedney tylko onego zważać cząstki, ale w iednym rzucie oka, w iednym obrazie wystawić początek, ciąg, y kres zamierzony. Raczcie, Przezacni Obywatele, cofnąć pamięć do tych czasow, w którycheśmy Wam y Oyczyźnie służyć zaczynali, pomnijcie na to: czym był pod owczas Narod? Czym iest? A czym ieszcze być powinien?

Nieszczęściem czasów, zdarzeń nieprzewidzianych zbiorem stało się, że ieszcze Narod obcą przyciśniony przemocą; próżne Jmie wolności zdobiło istotną niewolę. Kray był bez Skarbu, bez Woyska, bez mocy polityczney; a smutna przyszłość zdawała się wystawiać tylko mogiłę nadziei y Jmieniu Polaków, w których Sławnym niegdyś Narodzie wszystko iuż prawie było rozwolnione, wszystko zmienione, Ludzie, rzeczy, przedięwzięcia, męstwo a nawet y Cnoty.

Lecz ta Opatrzność, która władnie losami, y która Nam nader smutne długi czas wskazywała, dozwoliła nagle szczęściu ieszcze dla Nas zaiaśnieć, dopuściła tak cnotliwego Seymu składu w wzaiemny iednocząc Związek, Króla z Narodem ściśleyszym połączyła węzłem; stanął Związek Konfederacyi dzisieyszey, y pęta niewoli stargane zostały.

Ale gdy mnostwo coraz odradzaiące się złego nieustannie obalać potrzeba, ażeby kiedyś doyść można do kresu, na którym grunt dobrey budowy założyć się powinien, w tenczas tysiąc okoliczności tępi prędki bieg zapału, y nakazuie powolny krok doświadczenia.

Zwaliliśmy Rząd dawny, y Obce sprężyny, Obce gwałty w nim kieruiące. W tym strach Nas ogarnął, ażeby błądzącym pomiędzy rozwaliny, y z niesiacka otoczonym gruzami nieprzyszło obszerney pracy zaczynać, y wśrzod niebespieczeństw wewnętrznych, wśrzod Zasadzek obcych, darmobyśmy byli wydobywali kolevne ściany Rządu, któreby lada wiatr obalił, lada zgoda Sąsiadow zniszczyła. Nayprzod zatym przyszłość zapewnić trzeba było, a potey zapewnieniu, dopiero albo Nam, albo choć Następcom Naszym, zostawić żniwo nieśmiertelney Sławy, y przygotować porę myślenia bez boiaźni, czynienia bez Intrygi, pracowania spokoynie.

Gdyśmy więc usłyszeli szczęk broni Nieprzyiacielskiey opieraiącey się o granice Nasze, utworzyliśmy Woysko; na utrzymanie Jego opatrzyliśmy, ile można było, Skarby. Gdyśmy postrzegli, że sami sobie długiego bespieczeństwa nie zapewniemy, zaczęliśmy Związki polityczne; ale wolne, ale równe. Karaliśmy dawne przestępstwa, na postrach nowych, na przykład Braciom, y Następcom Naszym. Nakoniec, opatrzywszy Niebespieczeństwa, rzuciliśmy pierwszy Rys na tey niezmierney przestrzeni, na którey Następcy Nasi wraz z Nami stopniami maią podnosić wolną ręką Budowę Rządu stałego, która ma być twierdzą całości, szczęścia, sławy y spokoyności Polaków, o czym wszystkim byliście Przezacni Obywatele Uniwersałami Naszemi pod dniem 31. Grudnia Roku 1789. obszernie uwiadomieni.

Pro-

Prowadziliśmy ciąg dalszy Seymowania w nienaganionym przez Narod spoſobie y zamiarze, atoli ledwo wyznaczeni Godni Mężowie do układania Proiektow ku tak zbawiennym zamiarom zbliżali ſię do końca ſwego pracowitego Dzieła, oczy Naſze raptem zwrocone na bieg naſzego Urzędowania, kreś iego uyrzały, zatrwożyły ſię Umyſły, Serca ſtruchlały, gdy nikły nadzieie ciąg prac Naſzych ſłodzące.

Położyliśmy Prawo prorogacyi Naſzey obok Prawa dawnego, termin Seymikom Poſelſkim wyznaczaiącego, chcieliśmy obydwom dogodzić.

Boiaźń zniſzczenia ſzczęśliwych Seymu początków, przez nie ukończenie Dzieła, y wyſtawienie Kraiu na niebeſpieczeńſtwo, walczyła z boiaźnią wyſtawienia ſię na wymowki od Narodu, że właſną mocą, właſne przeciągamy Urzędowanie. Temi ſkołatani trwogami, chcąc wynaleść ſpoſob pośrzedniczy, odſunęliśmy w Mieſiącu Czerwcu Termin Seymików w Auguście przypadaiących, do dnia 9 Lutego Roku przyſzłego, mniemaliśmy pod ówczas, że przynaymniey ważnieyſze Formy Rządu ułatwiemy części, mniemaliśmy, że Pokoy generalny Państw woiuiących, ich ſtan odkryie, y zamyſły ograniczy, a Nas w ſpokoyności zoſtawuiąc, od uſtawiczney uwolni oſtrożności.

Lecz, o! iak łatwo pomylić ſię można, kiedy gorliwość ſtoſowne do chęci wyſtawia widoki. Czuliśmy y pamiętali, iż iednomyślnie chcemy dobrze, aleśmy przepomnieli, że dążąc nawet do iedney mety, wiele y długich ſporow być może o drogach doyścia do niey. W wolney Rzeczypoſpolitey wolno, ale dla tego ſamego powoli intereſa ſię kończą, bo gdzie nie iedna wola, ale kilkudzieſiąt lub kilkuſet ſtanowi Prawo, poddany ſwoiemu przekonaniu, ſtaie przy nim naymocniey wtedy oſobliwie, gdy mniema, że los Jego Oyczyzny, pod iego przychodzi wyrok

Tegośmy też y w teraźnieyſzym doświadczyli Seymie. Zaledwo co Prześ: Deputacya Rządowa pracowicie zebrany przyniosła Proiekt poprawy Formy Rządu, zaledwośmy przyſtąpili do iego decyzyi, na ſamo imie Praw Kardynalnych, Praw świętych, Praw nieporuſzonych, drżał kazdy, za każdym, co uczynił krokiem, y dla tego ſzły rzeczy oporem. A gdy z kolei wyliczania Władz Narodowych o Przywiliu wolnego wybierania Królow, pamięć ſpoſobu, iaki był dotąd używany, kazała ſzukać ſrzodków godzenia wolności z beſpieczeńſtwem y porządkiem, iakie dwa ważne do Narodu poſzły zapytania: iuż Uniwerſał iuż Liſty okolne przez Nas Marſzałkow z woli Stanów piſane. Was o tym Przezacni Obywatele uwiadomiły.

Nie powtarzamy, co w nich zawarte, Wy wiecie naylepiey, Przezacni Obywatele, czego wymaga dobro Oyczyzny, w Waſzych Sercach, ręką wdzięczności ieſt pewnie wyryta dobroć Króla, który z właſney miłości, miłości Oyczyzny czyniąc Ofiarę, o ſobie zapomina, żeby o Kraiu pamiętał, Wy zatym o Jego y Waſzey, bo o całego Narodu naylepiey zdołacie radzić pomyślności.

My podaliśmy ſrzodki, lecz gdyśmy około przyſzłego losu Narodu pracowali, znowuśmy teraźnieyſzy nayokropnieyſzym uyrzeli; powtórny raz od Nas ułatwiały nadzieie, powtorny raz podwuletniey pracy znaleźliśmy ſię otoczeni rozwalinami dawnego Rządu, nie widząc tylko Rys przyſzłego, rzuciliśmy okiem y na to, co Nam czynić zoſtało, y na czas, który Nam do czynienia ieſt zoſtawiony. Poprawa Formy Rządu dopiero co zaczęta, Woyſko nie zupełnie ukompletowane przez brak Funduſzu. Skarby nie obrachowane, Dzieło Deputacyi Koekwacyiney dla nie zupełnego nadeſłania Taryff nie ukończone. Dzieło Deputacyi Jndagacyiney wymagaiące zbiegu wewnętrznych układow, i zewnętrznych ſtoſunkow, a z tego powodu nie mogące bydź odrębnie, y tym czaſowo dokończone, Władza Hierarchii Duchowieńſtwa Dyzunickiego z tych powodow, w tym ſamym zoſtaiąca, w którym dotąd była ręku. Nakoniec pokoy obiecywany zmieniony od iedney ściany w ſilnieyſzy niż kiedy pożar woyny, a w innych częściach Europy tleiący tylko pod przyduſzaiącemi go do czaſu okolicznościami. Widok zwiększenia liczby, użytecznych Nam przymierzeń, których zawarcie często od momentu y zaufania w trwałości y ciągu Syſtematu politycznego zawiſło.

Ten cały obraz y zbior niezmiernych trudności, które pośpiech Naſz dotąd tamowały, położone obok nie ſpełna cztero Mieſięcznego do Seymowania pozoſtałego czaſu, znowu ſerca naſze trwogą przeraziły. Na wſpomnienie rozwiązania Konfederacyi Naſzey ſtanęły przed oczyma naſzemi ſkutki z rozwiązaney w 1766. Roku wynikłe. A lubo ufaliśmy wyborowi Narodu w Naſtępcach naſzych, iednak do póki *liberum veto* ieſzcze ſtoi, y nie może bydź porządnie zniſzczone, aż przy Opiſie Formy Seymu, lękać ſię nam przyſzło, aby Seym naſtępny nie Skonfederowany, za iednego oppozycyą nie odrzucił tego Związku, który przed uſtanowieniem ſtałey Formy Rządu, iedynie tylko Kray zabeſpieczyć, y Narod do pożądanego celu doprowadzić może, y Seymu nie zrobił Seymem Ordynaryinym Sześciuniedzielnym, to ieſt: zupełnie nie czynnym.

Oczewiście poznawszy, że Kray zoſtawiony bez Straży między Seymowey, bez związku między Magiſtraturami, bez przytomności Seymu, tego to Naywyższego Pana w Reprezentantach Narodowych wyobrażonego, który wſzyſtko ſtanowić, wſzyſtko

ſtko nakazywać, wſzyſtko w karbach przyzwoitych trzymać powinien, nie może bydź od obcych poważany, od obcych, y od ſwoich beſpieczny; uznaliśmy, że rozwiązanie Konfederacyi ieſt uchyleniem tamy, która iedynie wſzyſtkie źrzodła nieſzczęść Kraiowych wſtrzymywać mogła. Troſkliwość Nas o los Oyczyzny ogarnęła, troſkliwość odwagi dodała, y ieſzcze raz Konfederacya prorogowaną zoſtała.

Skoro więc rzeczywiſtość tych publicznych potrzeb, ledwo nie jednomyślnie Seymuiących zdanie ku ſobie ściągnęła, ſkoro utrzymanie Konfederacyi dziſieyſzey było wzięte za iedyny ſpoſob ratowania y utrzymywania Rzpltey, w Jey znaczeniu, w Jey ſile w Jey beſpieczeńſtwie, uznacie pewnie, Przezacni Obywatele, co Naſzym ſtało ſię przekonaniem: że Konfederacya Seymowa prorogowaną być nie mogła, bez prorogowania władzy całego ſkładu Oſob Skonfederowanych. Konfederacya każda, iako gwałtowne lekarſtwo w gwałtownych potrzebach, nie ma ſwoich w Prawie Opiſow Akt ieden ieſt Jey prawidłem, y iey zaſadą. Wymazywać tych, co ſą w Akcie, y tych co Akt podpiſali, byłoby to zniſzczenie Konfederacyi, bo Konfederacya w ſłowie ſtać nie może, tylko muſi ſtać w Oſobach y Akcie. Uważaliśmy do tego przy Naywyżſzym Tronu uſpokojeniu, y tym któreśmy winni dla Prześ. Senatu Starſzych Braci Naſzych, iż gdyby w Królu i Senacie miała ſię zoſtać Konfederacya, byłoby to naywiększym pokrzywdzeniem Stanu Rycerſkiego, y nayniebeſpieczneyſzym, choć nie w dziſieyſzey porze, to Potomności, przykładem. Uważaliśmy, że Przyſięga przez Woyſko teraźnieyſzey Konfederacyi, pod teraźnieyſzemi Laſkami wykonana, przez odmianę ſkładu rozwolnioną by zoſtała, uważaliśmy nakoniec, iż Ci, którzyby bez Nas Naſze zaſiadli meyſca, nie świadomi oſnowy Zagranicznych Intereſſow, nie zawiadomieni o wielu w Seymie wynikłych okolicznościach, muſieliby na nowo wyśledzać to, czego Nas dwuletnie doświadczenie nauczyło, muſieliby na nowo wſzyſtkie zaczynać Deputacye, których ieſt 13. a tak trawić na zawiadomieniu ſiebie, czas iſtotney poświęcony czynności. Z tych więc wſzyſtkich Uwag, uznaliśmy, iż tknąć ſię ſkładu Konfederacyi, ieſt ieſno, co Ją wywrócić, y dla tego, lubo po długim prac ciągu godziło Nam ſię wzdychać do ſpokoyności, ofiarowaliśmy konieczną powinnością z trudow, zdrowia y maiątków Naſzych, w dłuższym Urzędowaniu dalſzą uczynić Kraiowi Ofiarę, nie ſzukaiąc innych zyſkow, iak oglądania Dobra Kraiu, innych Przywileiów, iak ſpoſobność i Jemu ſłużenia. Zrzekliśmy ſię oſtatniego Nam z Prawa pozoſtałego brania Suſpenſy Dobrodzieyſtwa, uchyliliśmy to Prawo na teraz od dnia 16. Grudnia, pragnąc, aby gdy Prawodawſtwo Naſze zabeſpieczać będzie własność Narodu w ogule, bieg Sprawiedliwości nie tamowany, każdemu Obywatelowi w ſzczególności to, co ieſt własnością, wracał, y zachował.

Nadto ieſteście świadomi Dzieiow Kraiowych, Przezacni Obywatele, abyście nie uznali, iż krok Naſz przedłużenia Seymu w miarę potrzeb Rzpltey nie ieſt bez przykładu.

W Roku 1724. gdy tego zdawało ſię wymagać dobro Oyczyzny, Seym zoſtał zakonſerwowany na drugi Ordynaryiny, w tychże Poſłach, pod tymiż ſamym Marſzałkiem. Przeniesiony do drugiey Prowincyi, utworzył wielbioną, y uwielbienia godną Konſtytucyą 1726 Roku.

My Przezacni Obywatele w części idąc Jch torem, nie chcemy ſami odnoſić ſławę z ukończenia Dzieła ſzczęśliwości Narodu któreśmy pracowicie zaczęli, pragniemy, aby Narod w ſwoich Prerogatywach dotkniętym nie zoſtał, pragniemy w dla Zacnych Wſpoł-Ziomkow Naſzych nie tamować ſpoſobności tak miley ſłużenia Oyczyźnie, w porze dla Niey ieſzcze dotąd pomyślney, iednak razem y nieb. spieczney. Poſtanowiliśmy zaprafzać z Grona Waſzego nowych Wſpoł-Pracownikow, którzyby Nas zaſilili radą, wſparli pomocą, ſłowem, którzyby Nam pomogli dźwigać prace, pod których przez lat dwa zmordowani iuż uginać ſię zaczęliśmy ciężarem.

Wezwał iuż Nayś. Pan iako Oyciec Oyczyzny Prześwietne Woiewodztwa, Ziemie, y Powiaty Uniwerſałami ſwoiemi na Seymiki dnia 16. obr. przypadaiące, aby używaiąc przywileiu im właściwego, y dogadzaiąc potrzebom Oyczyzny, wybrali z pomiędzy ſiebie na zwyczayną liczbę nowych w dodatek Nam Poſłow, Obywateli Cnotliwych, światłych, mężnych, ſłowem takich, iakich potrzeba do ratunku Oyczyzny.

Im niecierpliwiey pragniemy dzielić z niemi iak nayprędzey prace około dobra powſzechnego, tym bardziey zbliżyć termin Seymikow znaliśmy bydź Naſzą powinnością, do którego zbliżenia terminu było powodem, aby łącząc czas dwóch Seymikow, oſzczędzić trudow y maiątkow Wpoł-Rodakow Naſzych.

Dopełniaycież więc, Przezacni Obywatele, tego, co Prawo, Król y Oyczyzna po Was wyciąga, wybieraycie tych Prawodawcow, w których ufność położycie, y którą My przez zaufanie w Was wcześnie dzielemy, ſzczęśliwſi od Nas, w pomyślnieyſzey porze zaczną ſłużyć Oyczyźnie. Myśmy wielkie wytrzymali burze, oni wolni iſtotnie nie doznaią iuż pętow obcey przemocy, które Nam targać trzeba było. Myśmy muſieli walczyć z okolicznościami, a tyſiąc nie pewności towarzyſzy wielkim odmianom, Myśmy muſieli zgadywać wolą Narodu, oni ią iaſno wiedzieć będą, oni iuż znaydą Allianta świętości

891

ścią Przymierza obowiązanego Nas wspierać, Myśmy tylko oświadczenia Jego w początkach przyiaznych chęci mieli. Doświadczenie Nasze przewodzić będzie pierwiastkowym onych zapałom, a zapał ich powróci y wleie znowu Męztwo w Dusze Nasze, skołatane trudami y zmordowane czasem, zapał ich nie ostygnie na długich przygotowaniach, bo te uczynione znaydą. Oni z początku zaraz z Nami wspokoyności pracować będą; My z razu nieustannie lękać się y walczyć musieliśmy. Oni iuż z Nami stanowić będą y Prawa swoie, y granice wszelkiey władzy; Nam trzeba było uczyć się pierwszych y wyszukiwać drugie; Oni w pomyłkach Naszych nawet znaydą naukę. Myśmy się ich dopuścić musieli przez brak doświadczenia. Nakoniec to co ich z Nami połączenie utworzy, okaże wolą większą y obszernieyszą Narodu, na którey założy się Jego szczęście y sława.

Te są Przezacni Obywatele, uwagi, które postępkami Naszemi kierowały, te powody, które Nas prowadziły do prorogowania Konfederacyi w całym Jey składzie, do wzmocnienia, do udoskonalenia Jey podwoieniem, y nowym przez Narod wybraniem Posłow.

Znamy dobrze, że krok ten wielu może się zdawać nadzwyczayny, ale gdybyśmy się tylko w początku Seymu trzymali byli zwyczaiu, y Praw niedoskonałych, byłby Seym Ordynaryiny, nie byłoby powiększenia Woyska, y dochodow na utrzymanie onego, niemielibyśmy Allianta, nie byłoby nawet wstępu do poprawy Formy Rządu, a co naygorsza, byłby w Kraiu obcy żołnierz, byłaby Prawa krępowała Gwarancya, a karki Polskie obce niewoliłoby iarzmo.

W tym samym dwuletnim przeciągu, widzieliśmy tyle Kraiow dzwigaiących się przez Rewolucye, lecz tamte wszystkie krwią y trupami oznaczone zostały, Nasza stała się spokoynie urządzoną, miłość Króla, Oyczyzny, y iedność Wspoł-Braci, iest Jey zaszczytem.

Jeżeli małe w Formach przyszło przedsięwziąść nowości, to tym końcem, by stałą y dobrą Formę Rządu ustanowić. Nierozwodziemy się tu z żadnemi Uwagami, bo światło Wasze Przezacni Obywatele, naydoskonalsze uczynić potrafi.

Z woli Stanow Skonfederowanych składamy na Łonie Waszym, y doniesienie o tym, cośmy zrobili, y przyczyny, które Nam tak robić kazały.

Znamy, że wola Nasza iaką moc tylko od Narodu bierze, tak przed wolą Narodu niknąć powinna. Sądźcie o Nas y z Dzieła Naszego, y z skutków iego. a ieżeli, iak w ludzkich czynach, znaydziecie błędy, lub pomyłki, oddaycie przynaymniey sprawiedliwość, że ze złey nie pochodziły chęci, y niech w nadgrodę tak długich prac, Seym dzisieyszy odbierze to zaświadczenie, że Dobro publiczne, było iedynym iego celem, miłość Oyczyzny przewodnikiem, a zupełna otwartość y szczerość względem Wspoł-Braci nayświętszym czystości intencyi iego zaręczeniem. Który to Uniwersał Pieczęciami rodowitemi ztwierdziwszy, własnemi Rękami podpisuiemy, zlecaiąc, aby w Aktach Publicznych oblatowanym, y dla wiadomości publiczney do druku podanym został. Dan w Warszawie Dnia 25 Października 1790. Roku.

STANISŁAW NAŁĘCZ MAŁACHOWSKI, Referend: W. K. Seymowy i Konfed: Prowin: Koron: Marszałek. (LS)

KAZIMIERZ Xiąże SAPIEHA General Art: Litt: Marszałek Konf: Wielkiego Xięstwa Litewskiego. (LS)

Zgodno z Oryginałem.

J. Kuszczewski
Sekr: Seym: y Konf: kor:

Do Oblaty w Gubrie Płockim 190

485

892

KOMMISSYA
RZECZYPOSPOLITEY
SKARBU KORONNEGO

WSZEM w obec i każdego z osobna (komu o tym wiedzieć należy) uwiadomia o wypadłym na teraźnieyszym Seymie prawie pod tytułem = Pomnożenie dochodu z papieru ſtęplowanego = ktore to Prawo do Xiąg Grodu Warſzawſkiego do oblaty podane w następuiącey znayduie ſię oſnowie: Actum in Curia Regia Varſavienſi Die Quinta Menſis Februarii Annó Domini Milleſimó Septingenteſimó Octuageſimó Nonó Ad Officium Actaq; præſentia Caſtrenſia Capitanealia Varſavienſia veniens perſonaliter Magnificus Joannes Paulus Łuszczewski Sacræ Regiæ Majeſtatis & Comitiorum Ordinariorum Generalium ac Confœderationis Generalis Regni Secretarius eidem Officio & Actis ejus Conſtitutionem infraſcriptam obtulit, ad ingroſſandumq; in Acta præſentia porrexit tenoris talis = *Pomnożenie Dochodu z Papieru Stęplowanego.* Gdy przy teraźnieyſzym powiększeniu Sił Narodowych, nieodbita wypada potrzeba pomnożenia Dochodow publicznych; przeto Podatek Papieru Stęplowanego w Koronie, Prawami Roku 1775. i 1776. uſtanowiony, w niżey wyrażonych Klaſyfikacyach rozciągamy.

Pierwſza Klaſſa Dystrybucyi za Przywileiami J. K. Mci chodzących:

1mo. Od Przywileiu na Arcy-Biſkupſtwa od Godności Czerwonych Złotych Tyſiąc.

2do. Od Przywileiu na Biſkupſtwa Czerwonych Złotych Sześćſet; a oſobno od Intraty Czteroletniey, po pięć Zł: od każdego Sta Zł: co ſię rozumieć ma i o Koadjutoryach. A gdyby Koadjutor niedożył Intraty, tedy ſam Procent opłacony, wrocony Sukceſſorom Jego być powinien; a Biſkup nie maiący Trzydzieſtu Tyſięcy Intraty, od wyżey wyrażonego Procentu ieſt uwolniony.

3tio. Od Przywileiow na Woiewodztwa i Kaſztelanią Krakowſką między Woiewodztwami policzoną; tudzież na Miniſterya po Czerwonych Złotych Dwieście; a oſobno od Intrat do Miniſteryow przywiązanych, od Intraty Czteroletniey po pięć Złotych, od każdego Sta Złotych.

4to. Od Przywileiow na Kaſztelanie Woiewodzkie, po Czerwonych Złotych Sto; Powiatowe po Czerwonych Złotych Pięćdzieſiąt.

5to. Od Przywileiow na Dignitarſtwa i Urzędy Koronne, Duchowne, i Swieckie, Cywilne i Woyſkowe = Na Sekretarye Wielkie po Czerwonych Złotych Sto pięćdzieſiąt. Referendarye Czerwonych Złotych Sto Czterdzieści pięć. Podkomorſtwa Czerwonych Złotych Sto Czterdzieści. Piſarſtwa Czerwonych Złotych Sto Trzydzieści pięć. Chorąſtwa Czerwonych Złotych Sto Trzydzieści. Miecznikoſtwa Czerwonych Złotych Sto Dwadzieścia pięć. Koniuſzoſtwa Czerwonych Złotych Sto Dwadzieścia. Kuchmiſtrzoſtwa Czerwonych Złotych Sto piętnaście. Stolnikoſtwa Czerwonych Sto dziesięć. Podczaſtwa Czerwonych Złotych Sto pięć. Krayczoſtwa Czerwonych Złotych Sto. Podſtolſtwa Czerwonych Złotych dziewięćdzieſiąt pięć. Cześnikoſtwa Czerwonych Złotych Dziewięćdzieſiąt. Łowiectwa Czerwonych Złotych Ośmdzieſiąt pięć. Piſarſtwa Polne Czerw: Zł: Ośmdzieſiąt. Strażnikoſtwa Wielkie Czerw: Zł: Siedmdzieſiąt pięć. Obozieńſtwa Czerw: Zł: Siedmdzieſiąt. Generalſtwa Artylleryi Czerw: Zł: Sześćdzieſiąt pięć Generalſtwa Inſpektorſtwa Czerwonych Złotych Sześćdzieſiąt. Inſtygatorye Czerwonych Zł: Pięćdzieſiąt pięć. Chorąſtwa Nadworne Czerwonych Złotych Pięćdzieſiąt. Podkoniuſzoſtwa Czerwonych Złotych Czterdzieści pięć. Łowiectwa Nadworne Czerwonych Złotych Czterdzieści. Strażnikoſtwa Polne Czerwonych Złotych Trzydzieści pięć. Obożeńſtwa Czerwonych Złotych Trzydzieści. Regentoſtwa Koronne Czerwonych Złotych Dwadzieścia pięć. Kuſtoſzoſtwa Koronne Czerwonych Złotych Dwadzieścia pięć; a do ktorego Dygnitarſtwa lub Urzędu przywiązana ieſt iaka płaca, tedy oſobno od Intraty Czteroletniey po pięć Złotych od każdego Sta Złotych.

6to. Od Przywileiow na Ordery: Białego Orła Czerwonych Złotych Sto, Swiętego Staniſława Czerwonych Złotych Pięćdzieſiąt; ktora to od Stępla opłata nie ma uwłaczać przez Inſtitutum uſtanowioney.

7mo. Od Przywileiow na Prelatury Duchowne: od Suffraganii Czerwonych Złotych Dwadzieścia pięć. Od Opactwa Swieckiego i Klauſtralnego Czerwonych Złotych Pięćdzieſiąt. Od Prelatury w Katedrach Czerwonych Złotych Dwadzieścia, takoż w kollegiatach Czerwonych Złotych Dziesięć; od Kanonii w Katedrach po Czerwonych Złotych Dwanaście: takoż w Kollegiatach po Czerwonych Złotych ſześć. Biſkupowi iednak, ktoryby po opłaceniu Procentu od Intraty in ſpatio Roku umarł, powrot za reſztę Lat takowego wyłożonego Procentowego Quantum, oſtrzega ſię. A ponieważ wyrażona tu opłata Stępla, à ſola Dignitate ieſt tylko uſtanowiona, przeto oſobno od intraty drugi Stępel ma być przyłożony, rachuiąc pięć od Sta Złotych od Czteroletney Intraty; toż ſamo o Prelaturach Ritûs Græci Uniti,

A

Na Przywileie, czyli Prezenty wſzelkich Beneficyow, takoż pięć od Sta, od Czteroletniey Intraty rachować ſię ma, z tym oſtrzeżeniem: iż z Beneficio Curato, ktore dwoch Tyſięcy Złotych nie ma Intraty, Papier Sześcio złotowy używany będzie, bez opłacenia Procentu Ze zaś takowe Doſtoieńſtwa, Prelatury, Kanonie i Beneficia, nie wſzyſtkie zawiſły od Kollacyi Nas KROLA, ale konferuią ſię niektore od Swiętey Stolicy Apoſtolſkiey, niektore od Biſkupow, niektore też chodzą za Prezentami Obywatelow i Mieſzczan; przeto z takowych Oſob prezentowanych, żaden do Poſſeſſyi doſtoieńſtwa ſwego przyiść nie będzie mogł, pokąd Inſtrumentu nie będzie miał odſtęplowanego na przyzwoitey ceny Papierze, podług wyżſzey Klaſſyfikacyi; i Expedycya iego nullitati podpadać ma, czego Dozor i Exekucyą Juryzdykcyom Duchownym reſpectivè ſwoich Dyecezyi zalecamy; względem Metropolii, Epiſcopii, i Opactw. Ritûs Græci, toż ſamo zachowane być ma, co względem Obrządku Łacińſkiego powiedziano; excypuiąc od Procentu tych Epiſkopow, ktorych Intrata do dzieſięciu Tyſięcy nie dochodzi.

8vo. Od Przywileiow, na Urzędy wſzelkie Ziemſkie: Od Podkomorſtwa Czerwonych Złotych dzieſięć. Od Staroſtwa Grodowego Czerwonych Złotych dwadzieścia. Od Urzędow Ziemiańſkich wſzyſtkich, począwſzy od Chorążego, aż do Skarbnika po Czerwonych Złotych dwa; od Horodniczoſtwa, Żupnikoſtwa, Burgrabſtwa Krakowſkiego, i innych Urzędow po Czerwonych Złotych dwa,

9no. Od Indygenatu na ktorymkolwiek Seymie przyznanego, i iedney Oſobie z Potomſtwem ſłużącego, na ktory Dyploma teraz Exportowane będzie, Czerwonych Złotych Tyſiąc.

10mo. Od Nobilitacyi præciſo Scartabellatu, na ktorymkolwiek Seymie przyznaney, i iedney Oſobie z Potomſtwem ſłużącey, na ktorą Dyploma odtąd exportowane być ma, Czerwonych Złotych Tyſiąc, cum Scartabellatu Czerwonych Złotych Pięćſet. Za oſobliwe zaś Zaſługi Woyſkowe w Służbie Rzeczypoſpolitey otrzymuiących Nobilitacyą, od tey opłaty uwalniamy.

11mo. Od Przywileiow, czyli Patentow na Rotmiſtrzoſtwa w Kawaleryi Narodowey Czerwonych Złotych dwanaście; od Szeffoſtw Regimentow Czerwonych Złotych Trzydzieści.

12mo. Od Przywileiow na Burgrabſtwa rożne: od Gdańſkiego Czerwonych Złotych Dwadzieścia; od Toruńſkiego Czerwonych Złotych Dzieſięć

13tio. Od Przywileiow Confirmationis Praw, od znacznieyſzych Miaſt po Czerwonych Złotych ſześć; od mnieyſzych po Czerwonych Zło: trzy.

14to. Od Przywileiu czyli Reſkryptu na Kommiſſye Graniczne, Konkurſowe, i innego rodzaiu po Czerwonych Złotych dwa.

15to. Od Przywileiu additionis Commiſſariorum vel Commiſſarii na też Kommiſſye po Czerwonych Złotych dwa.

16to. Od Reſkryptu lub Liſtu napominalnego do Miaſt i Włościow Czerwonych Złotych dwa.

17mo. Od Przywileiu Cohoneſtationis lub legitimationis w Stanie Mieyſkim iedney oſoby, Czerwonych Złotych trzy.

18vo. Od Przywileiu Locationis Miaſta ze Wſi, Czerwonych Złotych dwanaście.

19no Od Przywileiu Juris Caduci na Dobra lub Summy, od każdego Sta Złotych, po Złotych oſm, a gdzie nie będzie ſpecyfikowaney wartości Dobr w Przywileiu; Zaświadzenia Urzędownie zachodzić maią.

OSTRZEZENIE. *1mo.* Ktobykolwiek Doſtoieńſtwem Senatorſkim, lub Miniſtrowſkim był zaſzczycony, a Przywileiu na to nie exportował, i Stępla nie opłacił in ſpatio ſześciu Mieſięcy, oprocz czaſu Seymu; takowy do Przyſięgi przypuſzczanym być, i mieyſca ſwego w Senacie zaſiadać, ani tym Doſtoieńſtwem tytułować ſię nie ma, ale też pro vacanti deklarowanym być powinno. Czego WW. Marſzałkowie i Pieczętarze Koronni doſtrzegać winni będą. *2do.* Podobnyż Warunek kładzie ſię na Dygnitarſtwa i Urzędy Koronne, tudzież na Prelatury, Duchowieńſtwo i Beneficya Duchowne, iako też na Urzędy Ziemſkie, Urzędy Zadworne, Woyſkowe, chcąc mieć, żeby nikt nie maiąc Przywileiu exportowanego i odſtęplowanego, nie tylko ſię nie tytułował pozyſkanym Urzędem lub Godnością, ale nawet mieyſca ſwego na Ziazdach, publicznych nie zaſiadał: żeby zaś z tych miar nikt przykrości iakiey nie doświadczał, każdy, kto otrzyma iaki Urząd, Godność, Doſtoieńſtwo, Przywiley ſwoy lub Inſtrument odſtęplowany, do Aktow proprii Diſtrictûs do Oblaty podać ma. *3tio.* Maiący być zaſzczyceni odtąd Orderami Koronni Obywatele, używać onych i noſić inaczey nie będą, aż za opłaceniem wprzod Stępla na Przywileiu do ſześciu mieſięcy podług nimieyſzego Prawa, pod wolnością przez Inſtygatora, iako Dochod Rzeczypoſpolitey ufzkadzaiących do Kommiſſyi Skarbu Koronnego zapozwania. *4to.* Zaświadczenia względem Intrat i Dochodow Duchownych, Zwierzchności Duchowne, każda reſpectivè w ſwoiey Dyecezyi, a względem Kadukow wypaść mogących, Urzędy Ziemſkie lub Grodzkie, po Miaſtach zaś Magiſtraty ſprawiedliwe i rzetelne in ordine do Stępla dawać będą, i odmawiać onych nie powinny.

Druga Klaſſa Steplowanego Papieru za rożnemi Dystrybucyami chodząca.

1mo. Od Inſtrumentow na Urzędy Grodzkie i Powiatowe: na Podſtaroſtwo Czerwonych Złotych Dwa. Seſtwo Czerwonych Złotych dwa. Piſarſtwo Czerwonych Zł: Dwa. Na Komornikoſtwa Graniczne lub Ziemſkie, Subdelegactwa, Burgrabſtwa, Namieſtnikoſtwa, Regencye Ziem-

ſkie lub Grodzkie Czerwony Złoty Jeden. Na Vice Regencye, Suſceptanctwa, Podwoiewodztwa i inne, Czerwony Złoty Jeden.

2do. Od Inſtrumentow na Officia Pocztamtowe: na Dyrekcyą generalną Poczt: Kor: i Lit: Czerwonych Złotych Sto. Na Kommiſſoryat Generalny Czerwonych Złotych Trzydieści. Na Kontrolerſtwo generalne Czerwonych Złotych Dwadzieścia. Na Sekretaryą i Pocztmiſtrzoſtwo Czerwonych Złotych Trzy.

3tio. Od Kart Polſkich Złoty Jeden. Od Francuzkich Złotych Dwa opłaty uſtanawia ſię; z Zagranicy zaś przychodzące, podwoiony podlegać maią opłacie.

OSTRZEZENIE. *1mo.* Ktobykolwiek odtąd Officia z wyżey przepiſanych wzięte noſił a Inſtrumentu na Papierze Stęplowanym ceny przyzwoitey nie miał, takowy nie tylko utracać to Officium będzie, ale zapozwany na czyiąkolwiek inſtancyą, do Sądu Kommiſſyi Skarbu Koronnego w troynaſob winę od Stępla opłacić będzie powinien, z ktorych iedna część Delatorowi doſtać ſię ma. Dla wiadomości zaś każdego wſpomnione Inſtrumenta do Oblaty do Grodow proprii Diſtrictus podawane być powinny, a w przyiętey Oblacie cena Papieru wyrażona będzie. *2do.* Wſzyſcy Jchmość Regenci, Vice-Regenci, Suſceptanci, Komornicy, Subdelegaci, Namieſtnicy, Metrykanci, i Piſarze tak Duchownych, iako i Swieckich Juryzdykcyi, i inne wſzyſtkie Oſoby Tranzakcye po Kancellaryach przyimuiący, podług Prawa i ordinacyi Roku 1776. i Rotą tamże przepiſaną, przyſięgłemi być powinni, a to ſub amiſſione Officii i karą Pięćſet Grzywien. Maią oni w utrzymywaniu wſzelkich Tranzakcyi, podług wſpomnioney Ordynacyi 1776. (w czym tylko teraz nie ieſt odmieniona) ſprawić ſię, żadnego Dokumentu pieniężnego, i innych Tranzakcyi, lub pod iakimkolwiek Nazwiſkiem Piſm Prawem opiſanych na Papierze nieſtęplowanym, lub nieiednaczytey ceny będących do Oblaty lub Roboracyi w cale nie przyimować, a Tranzakcye do Protokułu Stęplowanego należące, na Papierze ceny przyzwoitey zapiſywać; Za Granicą zaś ſporządzone o Dobra w Polſzcze Tranzakcye, na przyzwoity Papier przenoſząc, aby w czym Skarb Publiczny nie był uſzkodzony, troſkliwie dopilnować, a to nie tylko pod obowiązkiem nadgrodzenia ſzkod wynikłych ale i utratą Urzędu ſwego na zawſze. Na ktore to Urzędy Oſoby znaiomością Prawa obdarzone, oſiadłe, lub pignus ſufficiens Reſponſionis maiące (od kogo zależy) obierane być powinnny. *3tio.* O niedopełnienie przez kogożkolwiek i w czymkolwiek ninieyſzey Uſtawy względem Papieru Stęplowanego Forum iedynie Sądu Kommiſſyi Skarbu Koronnego naznacza ſię; do ktorego to Sądu przewiniaiący, i Skarb Publiczny krzywdzący, ad delationem cujuſvis zapozwany być może. *4to* Zeby zaś dla wygody Publiczney wſzędzie przy Grodach (gdzie Komor Skarbowych niemaſz, lub te zbyt odległe ſą) znaydował ſię Papier Stęplowany; wkładamy obowiązek na trzymaiących Rząd Kancellaryi, aby każdy ſeorſivè w ſwoim Grodzie Oſoby do trzymania takowego Papieru pewne, i pignus ſufficiens Reſponſionis, lub kaucyą za ſobą doſtateczną maiące dobierał, i Kommiſſyi Skarbu Koronnego prezentował, a Kommiſſya Procent przyzwoity onymże z Dochodu tego Podatku uſtanowi. Inne zaś wſzyſtkie Artykuły i Przepiſy tu nie wymienione, a Prawami Lat 1775. 1776. tudzież Ordinacyą tegoż Roku ſporządzoną opiſane, w nienaruſzoney mocy i Exekucyi zoſtawuiemy.

Staniſław Nałęcz Małachowſki Reſ: W K. Seymowy i Konfederacyi Prowincyi Koronnych Marſzałek.

Kazimierz Xiążę Sapieha Generał Artyll: Litt: Marſzałek Konfederacyi Wgo. Xwa. Littgo.

Ignacy Xiążę Maſſalſki Biſkup Wileński. Antoni Xiążę Jabłonowſki Kaſztelan Krakowſki Deputat z Senatu z Małey Polſki. Bazyli Walicki Woiewoda Generał Ziem Ruſkich Deputowany do Konſtytucyi z Prowincyi Wielkopolſkiey Antoni Gi[illegible]łgud Staroſta Generalny Xſtwa Zmudzkiego Deputowany do Konſtytucyi z Senatu z Prowincyi Wgo. Xſtwa Litt. Jozef Xiążę Czartoryſki S. L. Staroſta Łucki Poſeł Wołyński Deputowany do Konſtytucyi. Staniſław Koſtka Potocki Poſeł Lubelſki Dep: do Kon: z Prowincyi Małopolſkiey. Franciſzek Antoni na Kwilczu Kwilecki Poſeł z Woiewodztwa Poznańſkiego Deputowany do Konſtytucyi z Prowincyi Wielkopolſkiey. Adam Nałęcz Moſzczeńſki Chor: Wiu: Poſeł Wtwa Pozn: Deputowany do Konſtytucyi z Prowincyi Wielkopolſkiey mp. Jozef Zabiełło Łowczy Wki Litt: Poſeł z X. Zmudzkiego Deputowany do Konſtytucyi. A. Suchodolſki Poſeł Wtwa Smol: Dep: do Kon: = Poſt cujus quidem Conſtitutionis ſuperius præinſertæ in Acta præſentia Ingroſſationem, Originale Ejusdem Eidem Offerenti, prævia Officii ſui Quietatione, eſt extraditum. Adam Skuſſki Ter. & Crens. Notarius. *Herman.* Legi *Moraczewſki* Locus Sigilli.

Ułatwiaiąc zatym wſzelkie trudności potrzebuiącym Papieru Stęplowanego do niżey wyrażonych czynności w przyſyłaniu po niego do Kommiſsyi ſwoiey, oświadcza.

1mo. *Iż Papiery gotowe iuż ſtęplowane znayduiące ſię na Komorach Skarbowych i po ſkładach przy Grodach:* Ceny Zło: 6. *na Beneficia Curata, ktore dwoch tyſięcy Złotych nie maią intraty:* Ceny Zło: 36. *na Urzędy Podſtaroſtw, Sęſtw, i Piſarſtw Grodzkich:* Ceny Zło: 18. *na Komornikoſtwa Graniczne lub Ziemſkie, Subdelegactwa, Burgrabſtwa, Namieſtnikoſtwa, Regencye Ziemſkie lub Grodzkie, Vices Regencye, Suſceptańſtwa, Podwoiewodztwa i inne: Za opłaceniem ich na tych Komorach lub ſkładach brane i używane bydź mogą; a względem wyrażonych wyżey Beneficiow zaſzłe od Zwierzchności Duchownych zaświadczenia, wraz z prezentami w Aktach* proprii diſtrictus *maią bydź oblatowane.*

2do. *Prezenty lub pod innym nazwiſkiem Inſtrumenta na wſzelkie Doſtoieńſtwa Duchowne Obrządku Łacińſkiego i Greckiego, na Opactwa Swieckie i Klauſtralne, Prelatury i Kanonie (od ktorych Prawo wzwyż wymienione, gdzie ieſt intrata, dwa ſtęple: ieden od godności, drugi od intraty; a gdzie intraty nie maſz, ieden tylko od godności determinowało) tudzież na Beneficia Curata maiące dwa tyſiące Złotych i więcey intraty od czyiekolwiek bądź kollacyi zawiſłe, do Kommiſsyi ſwoiey* in ordine *do przyłożenia ſtępla ceny przyzwoitey, wraz przy zaświadczeniach ſprawiedliwych i rzetelnych od Zwierzchności Duchownych reſpective każdey Dyecezyi, aby były podawane, oſtrzega.*

895

3tio. Stęple do Kart Polskich i Francuzkich z Zagranicy sprowadzanych nowe z wyrażeniem ceny: do Kart Polskich Zł: 2. a do Kart Francuzkich Zł: 4. znaydować się będą na tychże samych Komorach, iak dotąd: to iest w Prowincyi Wielkopolskiey: w Poznaniu, Leszne, Kaliszu, Wieruszowie; w Prowincyi Krakowskiey: w Krakowie i Poczesnie; w Prowincyi Mazowieckiey: w Warszawie i Dybowie; w Prowincyi Ruskiey: w Radziwiłowie i Satanowie; w Prowincyi Ukraińskiey: w Cudnowie; a na tych Komorach odtąd zaraz stęplowane będą, i Właściciele kwity drukowane z wyrażeniem w nich wielości wyżstęplowanych talii i opłaty stępla odbiorą; co się ma rozumieć i o tych Kartach, ktore iuż do Kraiu weszły, a mogą się gdzie znaydować ieszcze nieodstęplowane; nim zaś stęple nowe zrobione i do Komor wzwyż wyrażonych przesłane będą; tym czasem dawnieyszym stęplem dwa razy iedna karta stęplowana bydź ma, i odtąd podług Prawa niniejszego od Kart Polskich Zł: 2. a od Francuzkich Zł: 4. należytość do Skarbu odbierana.

4to. Fabrykańci Kraiowi Kart Polskich i Francuzkich, ieżeli się znayduią w Prowincyach Koronnych zgłosić się niezwłocznie do Kommissyi swoiey maią dla przesłania osobnych stępli na mieysca Komor, ktore dla nich bliższemi y wygodnieyszemi bydź się okaża; dla czego nie będą mogli swoiey fabryki kart nikomu potąd sprzedać, dać lub darować, pokąd stępla na nich przyłożonego i opłaconego od talii kart Polskich Zł: 1 a od Francuzkiey Zł: 2. mieć nie będą, takoż kart z Zagranicznych Fabryk pochodzących pod tytuł Fabryki swoiey podsiągać, a to pod karą 500. grzywien w Sądzie Kommissyi swoiey na czyiąkolwiek delacyą wskazać mianą, ktorey połowa Delatorowi dostanie się.

5to. A iako odtąd dopiero opłata stępla od kart podług Prawa tu przyłączonego następować będzie, tak Kupcy i ktokolwiek wyżstęplowanych dotąd dawnym stęplem Kart tak Polskich iako i Francuzkich drożey iak dotąd: pod pretextem podniesioney ceny stępla przedawać nie powinni, a depaktacyą w tey mierze czyniący przed Sąd Kommissyi swoiey do regestru Skarbowego przez Officyalistow lub kogożkolwiek zapozwany bydź może, skazanych zaś kar połowa Delatorowi przysądzona będzie.

6to. Prawo Roku 1775. względem Papieru Stęplowanego uchwalone pod Artykułem 6. mieć chciało, ażeby Papier ceny Zł: 1. do Kwitow z administracyi funkcyi lub zdanych rachunkow używany bywał; a pod Artykułem 20. żeby Paszporta za Granice na Papierze ceny Zł: 10. dawane; pod Artykułem zaś 22 aby Zaświadczenia względem wyzwoleń na Papierze ceny Zł: 1. pisane bywały. Gdy zaś Kommissya w rachunkach zbyt mały wychod tych gatunkow spostrzega; przeto te Artykuły, iako poźnieyszemi Prawami nie zniesione, żeby istotną swoią miały exekucyą, Kommissya obwieszcza i ostrzega.

7mo. A ktobykolwiek niniejszego Prawa i Uniwersału nie dopełniał, takowy w przewinieniu doszrzeżony, od Officyalistow, lub kogożkolwiek z Delatorow do Kommissyi swoiey zapozwany, z Regestru Skarbowego surowo ukarany będzie, a tey kary połowe Delator po potrąceniu wydatkow odbierze. Ktory to Uniwersał, aby niezawodney każdego doszedł wiadomości, onże nieodwłocznie do wszystkich Kancellaryi Duchownych tak obrządku Łacińskiego iako i Greckiego, tudzież do Swieckich, Ziemskich, Grodzkich i Mieyskich rozesłać, po mieyscach zwykłych publikować, a na rozesłany i publikowany wzięte attestata do Kommissyi swoiey przesłać UU. Superintendentom po Prowincyach zleca. Dan w Warszawie na Sessyi Dnia 16. Miesiąca Lutego Roku Pańskiego 1789.

ADAM ŁODZIA XIĄZĘ PONINSKI,

Podskarbi W. Kor:

Concordat cum Originali
A. L. de Poninski
Jun.

Ogłoszenie Pisma Kopiiż Pisan ad Edictum? Joannis Nepomucenis
Literas Universalis in Generali
in Comitijs ad Sejm Varsaviae agitatis Conditi in Sectione Deputa
in praesentia Illustrium et Excellentissimi ac Adami Łodzia Poninski
pri Poninski Supremi Thesaurarii Regni Subsigillo pro Authentica
Actionis Actitatae praesentis impressum Excepit in Domo Sessionum
Inventar / Pagis Quatuor Literis circa Acta punctis rubricatum
In Cujus Rei Fidem Subsigillo pri Dni nominati quo Sigillo
die 14 Mens Martij Anno Dni 1789

Do Obiaty i Publikacyi w Grodzie Płockim

151

487
896

KOMMISSYA
RZECZYPOSPOLITEY
SKARBU KORONNEGO.

WSZEM wobec i każdemu z osobna komu o tym wiedzieć należy, wiadomo czyni; W dopełnieniu Praw Lat 1775. 1776. 1778. 1780. i 1784. Kommissya Skarbu Koronnego, Wierzycielom Rzplitey, Summy od Nayiaśnieyszych STANOW, w Roku 1784. upewnione, niemniey i od Kommissyi Likwidacyiney za rzetelne uznane, wypłacała, gdy teraz zupełnego wypłacania czas się przybliża, a niektórzy acz przyznane maią Summy, Przysiąg nakazanych nie wypełnili; to iest:

	Złf:	Gr:
Ur. Chmielewski za Funkcyą Kommissarską - -	2000.	
Sukcessorowie U. Wnorowskiego za Funkcyą Exaktorską w Lublinie. - - - - - - -	1,500.	
JW. Morawski za Pensyą Konsyliarską w czasie Konfederacyi 1768. Roku - - - - - -	6,300.	
Prześw: Kapituła Krakowska, za srebra i Złoto Kościelne oraz gotowemi - - - - - -	122,772	
Prześw: Kapituła Kujawska dawnego długu - -	6,595.	15:
Sędziowie Pograniczni za Pensye od Roku 1776. - - -	118,500.	
Ur: Zorawski za Pensyą Deputacką - - - - -	4,941.	

Obwieszcza pomienionych Summ Właścicielów, aby do dnia 1go Stycznia 1791. Roku do Kommissyi swoiey zgłosili się, i Przysięgi Dekretami przyznaiącemi Summy przepisane wykonali; a to pod upadkiem w Jch żądaniach:=Rownie Kommissya obwieszcza Sukcessorów Daniłowiczowskich, aby przepis Dekretu między sobą a WW. Officyalistami Skarbowemi pod dniem 22 Grudnia 1778. Roku w Kommissyi Likwidacyiney zapadły, przed tymże samym Terminem i tąż ostrością skutkowali. Które to Obwieszczenie aby każdego doszło wiadomości, do Akt Grodu każdego rozesłać, na rozesłane Zaświadczenia odebrać, do Kommissyi swoiey odesłać, Kommissya UU. Superintendentom *per Provincias* będącym, zaleca.

Dan w Warszawie na Sessyi Dnia 2. Października 1790. Roku.

ROCH *z Głogowy Kossowski*
Podskarbi Nadworny Koronny.

Obwieszczenie do Wierzycielów Rzplitey, względem wzgłaszania się przez tychże do Kommissyi po odebranie Summ Im należących.

894

Do Oblaty i Publikacyi w Grodzie Płockim
152.
488
898

KOMMISSYA
RZECZYPOSPOLITEY
SKARBU KORONNEGO.

WSZEM w obec, i każdemu z osobna, komu o tym wiedzieć należy, do wiadomości podaie. Ieżeli troskliwość o całość dochodów Rzeczypospolitey iest dla Kommissyi swoiey Narodowi długiem; ieżeli Prawa, Sprawiedliwość w Ustawach i w urządzeniach Władz wykonawczych ogłaszaią; to Magistratury iest obowiązkiem, widok zasilenia Skarbu łączyć z tą słusznością, która tworzy Prawa, uświęca i zaświadcza czyny Urzęduiących; to Władza Urzędowa poczytuie za równą powinność usuwać niepotrzebne trudności Mieszkańcom Kraiowym, iak ubespieczać pewność ofiar, które potrzeba publiczna w skład Podatków przeznacza.

Prawo dnia 5go Miesiąca Lutego Roku przeszłego, obiaśniwszy Prawo Seymu 1775. o Papierze Stęplowanym; Exekucyą onego Kommissyi swoiey poruczyło. Na zaniesione w ów czas przełożenia, iż Koadiutorowie Suffraganii, Opactw, Prelatur, i Kanóniów przy braniu expedycyi na takowe Koadiutorye, gdyby mieli opłacać Stępel od czteroletniey intraty, znosiliby przed czasem ciężar, któremu ulegaćby powinni w ten czas dopiero, kiedyby do istotney Possessyi intraty przychodzili. Przeto Kommissya Skarbu Koronnego Uniwersałem swoim pod Dniem 23. Kwietnia 1789. Roku ogłosiła, iż Koadiutorowie Suffraganii, Opactw, Prelatur, i Kanoniów zaraz przy odebraniu prezenty lub expedycyi Stępel od godności zapłacić, a od drugiego Stępla dopiero opłatę przy doyściu do Intraty, Skarbowi Publicznemu oddawać zostaną w obowiązku; z powodu zaś zatrudnień w dowiadowaniu się o Koadiutoryach w większey daleko liczbie będących Plebanów, Kommissya przepisu wymienionego do nich nie rozciągnęła; gdy iednak niektóre Urzędy Biskupie, Kommissyi swoiey przekładaią, że ta troskliwość przez zobowiązanie Konsystorzów do uwiadomienia, kiedy opłacić maiący Stępel Koadiutor zwłaszcza obeymuiący Beneficium dwa Tysiące i więcey maiące intraty, do Possessyi takoweyże intraty przychodzić będzie, uspokoioną zostanie. Taż sama przyczyna, która Kommissyą swoią skłoniła do względów na Prałatów, iest równą dla Pasterzów ludu.

899

Kommissya więc Skarbu Koronnego ninieyszym Uniwersałem ogłasza, iż gdy któren Konsystorz lub Urząd Biskupi da Submissyą Kommissyi, że onę niezwłocznie o otwartych iuż dla Koadiutorów przez zeyście, odstąpienie, odsunięcie, lub przeniesienie aktualnych Plebanów wakansach, pod odpowiedzią w Sądzie Kommissyi swoiey uwiadomiać będzie, Kommissya dla Duchowieństwa takowych Dyecezyi przyimuiących ten obowiązek, też same względy, co i dla Koadiutorów, Prelatur, oświadcza; ostrzegaiąc iednak, iż na takowey prezencie lub expedycyi Koadiutoryi Stępel ceny sześć Złotych adinterim przyłożony będzie; ktoby zaś dobrowolnie z Koadiutorów oświadczył opłatę Stępla od cztero-letniey Intraty nie czekaiąc przyiścia do Possessyi Prowentów, że takowy Stępel odmowiony nie będzie, deklaruie.

Ze zaś Prawo wzwyż rzeczone pod Tytułem: *Pomnożenie Dochodów z Papieru Stęplowanego*, postanowiło, aby Zwierzchnosci Duchowne, każda respectivè w swoiey Dyecezyi Zaświadczenia o wielości Intraty Beneficyów, na które prezenty lub inne expedycye pod różnym nazwiskiem wychodzą, dawały; obwieszcza więc Kommissya, aby takowe żądane świadectwa odmawiane nie były, gdyż w przypadku zwłoki, sama Kommissya z wielości ofiary dawaney do Skarbu, wielość opłaty Stępla stanowić będzie, a wstrzymuiących nakazane z Prawa Zaświadczenia, w Sądzie swoim ukarze; Który to Uniwersał, aby niezawodney każdego doszedł wiadomości, po Miastach, Miasteczkach, i Parafiach z Ambon publikować, i do Kommissyów Porządkowych Cywilno-Woyskowych rozesłać, a o podaniu, publikowaniu, i rozesłaniu wzięte Attestata, do Kommissyi swey odsyłać UU. Superintendentom per Provincias zleca. Datum w Warszawie na Sessyi Dnia 14. Miesiąca Września 1790. Roku.

ROCH *z Glogowy* KOSSOWSKI
Podskarbi Nadworny Kor.

Do Oblaty y Publikacyi w Grodzie Płockim

KOMMISSYA
RZECZYPOSPOLITEY
SKARBU KORONNEGO.

WSzem w obec i każdemu z osobna do wiadomości podaie: Iż prawo Seymu teraźnieyszego pod tytułem: = Pozwolenie zaciągnienia Summ dla Woyska Koronnego przez Kommissyą Skarbu Koronnego, = iest uchwalone, ktorego do Xiąg Grodu Warszawskiego sposobem Oblaty podanego, i z tychże Xiąg Autentycznie wydanego takowa następuie osnowa: = *Actum in Curia Regia Varsavienſi Die Vigeſima Tertia Menſis Januarii, Anno Domini, Milleſimo, Septingenteſimo, Octuageſimo, Nono. Ad Officium & Acta præſentia Caſtrenſia, Capitanealia Varſavienſia, perſonaliter veniens Magnificus Joannes Paulus Luſzczewſki Sacræ Regiæ Majeſtatis & Comitiorum Ordinariorum Generalium ac Confœderationis Generalis Secretarius, eidem Officio Actisq; Illius Conſtitutionem infraſcriptam obtulit & ad ingroſſandum in Acta præſentia porrexit tenoris talis:* = *Pozwolenie zaciągnienia Summ dla Woyska Koronnego przez Kommissyą Skarbu Koronnego.* = *Ponieważ doniesiono Nam iest od Kommissyi Skarbu Koronnego: Iż zaciągnienie Summ za Granicą na Procent Prawem ustanowiony, nie może odebrać swego skutku; przeto zlecamy Kommissyi Skarbu Koronnego, aby na naypierwsze i konieczne potrzeby Woyska, zaciągnęła Kommissya Skarbu Koronnego bądź za Granicą, bądź w Państwach Rzplitey Summę do Złotych Polskich Dziesięć Millionów wynoszącą, etiam z ofiarowaniem wyższego Procentu, (w czym iednak Kommissya Skarbowa, i Osoby w niey zasiadaiące, z wierności swoiey dla Rzplitey iak nawiększą oszczędność mieć będą.) A cokolwiek taż Kommissya Skarbu Koronnego ułoży, i postanowi, Nam Stanom Skonfederowanym Seymuiącym podać ma nieodwłocznie.* = Zaczym Kommissya Rzplitey Skarbu Koronnego w zamiarze dopełnienia istotnie Uchwały tey Seymowey, wszystkich JOO. JWW. UU. oraz wszelkiego Stanu, i Kondycyi Państw Rzplitey Obywatelów, o wypadłym tym Prawie obwieszcza, a oraz miłością dobra publicznego zachęca, ażeby na konieczne Rzplitey potrzeby Summ swoich pieniężnych, Skarbowi Koronnemu, do czasu, iakowy komu wypadać będzie, pożyczyli, o chęci w tey mierze swoiey, i żądanych Kondycyach Kommissyi swoiey w każdym czasie, nie później iednak, iak Niedziel dwunastu, do pierwszego Lipca donieść chcieli, a Kommissya Skarbu Koronnego, na mocy sobie przez Nayiaśnieysze Stany Rzplitey Seymuiące, iako wyżey, dozwoloney, Ofiaruiącym swoie Summy, nie tylko Procent po Złotych Siedm od Sta na Rok, ale też pożyczonym Kapitałom bezpieczeństwo, bądź na ogólnych, bądź szczególnych Dochodach Skarbu Koronnego, podług życzenia pożyczaiących, urzędownie zapewniać oświadcza. Spodziewa się Kommissya Skarbu Koronnego, że Obywatele w ogólnym Narodu uszczęśliwieniu, swoie szczególne każdego szczęście, widząc nadto pewność swoich Summ, i przyzwoitość od nich dochodzić, uprzedzać się będą do uczynienia tey własnemu Kraiowi przysługi.

Który to Uniwersał, aby niezawodney każdego doszedł wiadomości, po Miastach, Miasteczkach, i innych mieyscach zwyczaynych Publikować, do Akt każdego Grodu, sposobem Oblaty podać, a o podaniu onych z tychże Grodów wzięte Attestata Kommissyi swoiey odesłać UU. Superintendentom Prowincyonalnym zleca. Dan w Warszawie na Sessyi Dnia 23. Miesiąca Lutego Roku Pańskiego 1790.

ROCH z GŁOGOWY KOSSOWSKI
Podskarbi Nadworny Koronny
mpr.
(L.S.)

Uniwersał względem Zaciągnienia Summ dla Woyska Koronnego przez Kommissyą Skarbu Koronnego.

301

154
902
490

DEPUTACYA

DO

POROWNANIA OFIARY, Y PODATKOW,

PRZEZ RZECZ=POSPOLITĄ

WYZNACZONA.

Obwieſzcza wſzyſtkich w ogólności, i każdego w ſzczególności, do kogo należy, iż na Seymie teraźnieyſzym Prawo z powodów w Nim wyrażonych ieſt uchwalone, którego do Oblaty Xięgom Grodzkim Warſzawſkim podanego, podług osnowy w przyłączonym Autentycznym Extrakcie wyrażonéy.

Zaczym Deputacya nakazy Prawa w ściſłym obowiązku, do iſtotnego wykonania przywodząc, zaleca wſzyſtkim bez excepcyi w Koronie, i w W. Xſtwie Litt: Kancellaryom Trybunalſkim, Metryk, Ziemſkim, Grodzkim, Kontraktowym, i Jch WW. Metrykantom, Regentom, Vice—Regentom, Susceptantom, a w W. Xſtwie Litt: WW. Metrykantom, Pisarzom, i Regentom; zaś w Xięſtwie Mazowieckim WW. Pisarzom, i Regentom, aby oni iak nayprędzéy, a naydaléy w ciągu oſmiu tygodni, od Dnia 8. Mieſiąca Marca Roku teraźnieyſzego, to ieſt Oblaty Prawa w Grodzie Warſzawſkim, wſzelkie Tranzakcye, wieczyſto, przedażne, czy przyznane, czy aktykowane Kontrakty, Kwity de prætio, Cenę Dóbr ſtanowiące, i Jnwentarze,

atrze, gdzie się znaydować będą, od Roku 1784. Dnia 1. Stycznia do Roku 1789. Dnia 31. Grudnia znayduiące się, żadnéy nieopuſzczaiąc, Autentycznie, czyli vidimatim, wyięli, Tabellę z Summaryuſzem, podług Schemmatu przyłączonego osobno każdego Powiatu, ſporządzili, Dobra, tak Pryncypalne, iako attynencye, chociażby w innym Woiewodztwie, lub Powiecie leżące, w Schemmacie wyrazili, ſzacunek Dóbr nie nad długi przekazane, zbywaiący, lecz z długami łącznie wynoſzący, w liniią zapisali, i takowe Schemma, z zaręczeniem wiarą poprzyſiężoną, że się w tych latach więcéy Tranzakcyi nieznayduie, Rękami własnemi podpisawſzy, ieden Exemplarz Schemmatu w własnych Aktach zaoblatowawſzy; drugi Exemplarz Schemmatu wraz z Tranzakcyami na Pocztę naybliżſzą, (która bez płatnie odbierać będzie) za Rewersem od Pocztmayſtra wziąść się maiącym, do Deputacyi ſwoiéy w Warſzawie w Pałacu Rzpltéy Kraſińſkich zwanym, odprawuiący się pod iéy adreſsem odeſłali, a to pod rygorem abjudykacyi, za nieprzyſłanie, lub utaienie w Prawie naznaczonym: w którym zaś Woiewództwie, Ziemi, lub Powiecie, nieznalazłoby się Tranzakcyi, o Dobra, lub Wſie całkowite, przynaymniéy pięciu, od 1. Stycznia Roku 1784. do Roku 1789. Dnia 31. Grudnia zeznanych i przyznanych, (z których lat wſzyſtkie Tranzakcye, żadnéy nieopuſzczaiąc, iakie tylko znayduią się, bydź powinny do Deputacyi doſtarczone) w takowym przypadku Kancellarye maią Komportować Tranzakcye oſtatnie, Kompletuiąc liczbę Tranzakcyi pięciu, z lat powyżſzych naybliżéy Rok 1784. uprzedzaiących, żadnych Tranzakcyi naybliżſzych Roku 1784. nieopuſzczaiąc: Ten zaś niedoſtatek Tranzakcyi pięciu od Roku 1784. do Roku 1789. in cluſivé Sąd Ziemſki, i Urząd Grodzki mieyscowe, zrewidowawſzy, pilnie Akta, zaświadczyć maią, to zaświadczenie Podpisem Rąk Swoich ſtwierdzone, do Deputacyi przeſłać są winni.

A że wyięcie Autentycznie, czyli Vidimatim Tranzakcyi czasu dłużſzego potrzebuie, a Deputacya Czynność Swoię iak nayprędzéy zaczynać uſiłuie; przeto wſzyſtkim Kancellaryom zaleca: aby Schemma nayprzód iak nayſpieſzniéy, a potym Tranzakcye wypisane do Deputacyi odsy-

491
304

odsyłały; Jako zaś Kancellarye, Grodzkie, w Koronie, i w W. Xſtwie Litt: maią iuż oſtatnie Taryffy Dymów, i Ludności, podług Prawa Oblatowane, tak ie Deputacya obliguie; ażeby każda Kancellarya Taryffy oſtatnie w Aktach ſwoich Oblatowane, Dymów, i Ludności, Woiewództwa, Ziemi, lub Powiatu ſwego, tym ſposobem, iak były podług Schemmatów, od Kommiſsyów Skarbowych podane, wypisawſzy, Extrakty do Deputacyi przeſłały; Nadto tymże Kancellaryom Deputacya zaleca, ażeby Tranzakcye wieczyſto—przedażne Dóbr innych Woiewództw, Ziem, i Powiatów w ſwych Aktach znayduiące ſię Autentycznie, czyli Vidimatim wyięte, osobnym Summaryuſzem ſpisane do Deputacyi Swoiéy odeſłały. Te zaś wſzyſtkie Extrakty iako ex officio żądane, mogą bydź na Papierze nie Stęplowanym wyięte: lektą zaś i Korrektą, i Pieczęcią własną Kancellaryi koniecznie ſtwierdzone bydź maią, a któraby Kancellarya wcześniéy nad czas Prawem i tym Obwieſzczeniem, oznaczony uſkuteczniła, takową pilność Urzędową Deputacya mile przyimie, i Stanom Zgromadzonym oświadczy.

A iako Podatki im nayblizſzym równości wymiarem ſą rozłożone, tym ochotniéy oneż Ziemianin ponoſi, tak śrzodki, i ſposoby do tego celu podawać ieſt chlubnym każdego Obywatela obowiązkiem, a ſkuteczność ich, podaiącego uwieńcza chwałą; Dla czego wſzyſtkich w ogólności, i każdego w ſzczególności, Obywate li w Sentymentach Patryotycznych, i miłości Dobra Powſzechnego, gorliwych, obliguie: ażeby oni udzielaiąc światłych Zdań Swoich, Proiekta do porównania Podatków Prawem oznaczonych, z Dóbr Krolewſkich, Duchownych, i Ziemſkich zmierzaiące, odtąd w przeciągu Niedziel czterech, do Deputacyi, czyli z podpisem Rąk Swoich, czyli bez podpisu podawać, i oneż, albo na Pocztę do Warſzawy pod Adreſsem Deputacyi przesyłać, albo w Kancellaryi Jéy w Pałacu Rzeczypoſpolitéy Kraſińſkich zwanym będącéy ſkładać raczyli. — Które to Obwieſzczenie, ażeby pewniéy doſzło wiadomości do kogo należy, onęż przez

Pocztę

Poc ztę rozesłać, w Aktach Ziemskich i Grodzkich zaoblatować Kancellaryom Deputacya poleca.

Dan w Warszawie na Sessyi Dnia 13. Marca 1790. Roku.

Ant: Onf. Okęcki Biskup Poznański.
Jozef Korwin Kossakowski B. J.
Jozef Niesiołowski Wda Nowogrodz:
Zboiński Kasztelan Raciąski.
Jordan Poseł Krakowski.
Straż Pods: Radom: Poseł San:
Witosławski O. P. K. i Poseł Podolski.
Kuczyński Chor: Drohi: Poseł Podla:
Moszyński S. W. X. L. Poseł Bract:
Zakrzewski Stol: i Poseł Pozn:
Mikorski P. Z. i Poseł Kaliski.
Tymowski Stol: i Poseł Sieradz:
Zieliński Poseł Zakroczym:
Szymanowski R. K. Poseł Socha:
Mikorski Podk: i Poseł Gostyń:
Wawrzecki Podk: Kowień: i Poseł Bract:
Plater Woyski Infl: Poseł Zmudz:
Bernowicz Sęd: Z. i Poseł Nowogrodz:
Gutakowski Stta Ka: i Poseł Orszań:

KOMMISSYA RZECZYPOSPOLITEY SKARBU KORONNEGO.

WSzem w obec i każdemu z osobna, komu o tym wiedzieć należy, mianowicie JCO. JWW. WW. i UU. Dziedzicom, Possessorom Miast mnieyszych i Wsiów, wszelkiey natury, tudzież Sławetnym Magistratom, Cechom, Rzeźnikom, Garbarzom, Szewcom garbuiącym, Rymarzom, Siodlarzom, i wszystkim Rzemieślnikom, Skóry surowe wyrabiaiącym, niemniey tym wszystkim, którzy Mięsem solonym za Granicę handluią, tudzież Kahałom, Rabinom, Zydom, w tych Miastach mnieyszych i Wsiach będącym, i mieszkaiącym dla wiadomości podaie, iż Prawo na Seymie teraźnieyszym iest uchwalone następuiące: *Actum in Curia Regia Varsaviensi Die Secunda Mensis Novembris, Annô Domini Millesimô Septingentesimo Octuagesimô Nonô. Ad Officium & Acta præsentia Castrensia Capitanealia Varsaviensia personaliter veniens Magnificus Joannes Paulus Łuszczewski Sacræ Regiæ Majestatis & Comitiorum Ordinariorum Generalium ac Confœderationis Generalis Regni Secretarius; eidem Officio & Actis ejus Constitutionem infrascriptam obtulit, ad ingrossandumque in Acta præsentia porrexit tenoris talis* = Podatek z Skór = *My Król, za zgodą powszechną Skonfederowanych Stanów, celem pomnożenia Podatku na Woysko istotnie potrzebnego, stanowiemy: ażeby odtąd w Miastach tak Naszych Królewskich większych i mnieyszych, nie wyłączaiąc nawet i Dóbr Stołowych, iako też w Miastach i Miasteczkach Szlacheckich i Duchownych [illegible] w Wsiach wszelkiey natury Skóry Wołów, Krów, i Cieląt od Rzeźników były oddawane na Skarb in natura. Zamiast zaś Skór oddawania z Kozłów i Baranów, opłacać będą Rzeźnicy od Kozła Złoty ieden, od Kozy groszy piętnaście, od Koźlęcia groszy pięć, od Barana groszy piętnaście, od Owcy groszy dziesięć, od Jagnięcia groszy pięć, od rzezi zaś Wieprzy karmnych Złotych trzy, od Chudców Złoty ieden; a to Prawo co do rzezi na wyszynk i sprzedaż Mięsa, ma się równie rozciągać do Karczmarzy, Austerników i Traktyerów, tudzież wszystkich po Miastach wszelkiey natury mieszkaiących Obywateli i Mieszkańców do oddania Skór na Skarb z bitego nawet na swoią potrzebę Bydła i do opłaty stosownie do powyższych opisów o Rzeźnikach wiązać koniecznie powinno; Skóry z Wołów i Krów na własną potrzebę we Wsiach i Dworach zabitych nie są przeznaczone na pomnożenie Dochodów Skarbu, Stępel iednak na te Skóry Wołowe, Krowie, Jałowicze i Cielęce na handel i do Garbarniów idące, tudzież surowe na przedaż Rymarzom ma być od Skarbu dawany, a zapłatę od Stępla takowych Skór stosownie do wagi Kommissye Skarbowe maią tak umiarkować, żeby czwartą część wartości wyrównała. Kommissye Skarbowe baczność należną mieć będą, aby tylko Skóry nad potrzebę Kraiową zbywaiące, za Paszportem teyże Kommissyi, przedawane były. Od Skór z bydła upadłego Stępel bez opłaty dawany będzie; od tego zaś Prawa oddawania Skór na Skarb z Bydła i przepisaney od rzezi pomnieyszego Bydła opłaty (wyiąwszy własną potrzebę wyżey opisaną) nikt na zarobek biiący nie ma być excypowany. A tego Prawa o Skórach Administracyą, Manipulacyą i Exekucyą nieodwłoczną Kommissyom Skarbowym Oboyga Narodów zlecamy. Stanisław Nałęcz Małachowski Ref. W. K. Seymowy i Konfederacyi Prowincyi Koronnych Marszałek. Kazimierz Xiąże Sapieha Generał Artt: Litt: Marszałek Konfederacyi W. X. Litteg. Antoni Xże Jabłonowski Kasztelan Krakowski Deputat z Senatu z Małey Polski. Antoni Giełgud Starosta Generalny Xstwa Żmudzkiego Deputowany do Konstytucyi z Senatu z Prowincyi W. X. Litto. Stanisław Kostka Potocki Poseł Lubelski Dep. do Kon: z Prow: Mało-Polskiey. Adam Nałęcz-Moszczeński Chorąży Win. Poseł Poznański Deputowany do Konstytucyi z Prowincyi Wielko Polskiey mp. Jzf Zabiełło Łowczy Wki Litwski Poseł z Xięstwa Żmudzkiego Deputowany do Konstytucyi. A. Suchodolski P. W. Sm. Dep. do Kon. Post cujus quidem Constitutionis superius prænsertæ in Acta præsentia ingrossationem originale ejusdem, eidem offerenti, pravia Officii sui quietatione, est extraditum. Herman mpr. Legi Łapiński.* Zaczym Kommissya w uskutecznienia Prawa uczyniwszy tymczasowe Urządzenia Manipulacyi Skór osobne w Mieście Warszawa, osobne co do Miast większych i ludnieyszych, ninieyszy co do Miast, Miasteczek mnieyszych, i Wsiów wszelkiey natury, tym czasem postanawia układ, a to do dalszego Kommissyi rozrządzenia.

1mo. Wszystkich Woiewództw, Ziem i Powiatów, w Koronie będących oznaczywszy Skarbowe podziały w nich wymienia Miasta niżey wyrażone, w których Regestra złożone i Przysięgi Rzeźników wykonane bydź maią, iakoto:

W PROWINCYI SKARBOWEY KRAKOWSKIEY.

Podział I.

W Woiewództwie Krakowskim Powiatach Krakowskim i Proszowskim.
Miasta Koszyce.
Będzin.

Podział II.

W Powiatach Xiązkim i Lelowskim.
Miasta Wodzisław.
Zarki.

Podział III.

W Woiewództwie Sandomirskim Powiecie Sandomirskim.
Miasta Opatów.
Staszów.
Tarłów.

Podział IV.

W Powiatach Chęcinskim i Wiślickim.
Miasta Chęciny.
Wiślica.
Pińczew.

W PROWINCYI SKARBOWEY MAZOWIECKIEY.

Podział I.

W Woiewództwie Sandomirskim Powiatach Radomskim i Opoczynskim.
Miasta Radom.
Kozienice.
Opoczno.

Podział II.

W Woiewództwie Sandomirskim Ziemi Stężyckiey, Woiewództwie Lubelskim Ziemi Lubelskiey.
Miasta Stężyca.
Zelechów.
Łuków.

Podział III.

W Woiewództwie Lubelskim Ziemi Lubelskiey i Powiecie Urzędowskim.
Miasta Bełżyce.
Lubartów.
Turobin.

Podział IV.

W Woiewództwie Mazowieckim Ziemi Czerskiey, Warszawskiey i Liwskiey.
Miasta Garwolin.
Goszczyn.
Kałuszyń.
Piaseczno.

Podział V.

W Ziemi Łomżyńskiey, Wizkiey i Nurskiey.
Miasta Zambrow.
Wizna.
Ciechanowiec.
Kamieńczyk.

Podział VI.

W Ziemi Ciechanowskiey, Zakroczymskiey i Rożańskiey.
Miasto Ciechanów.
Prasnysz.
Maków.
Nasielsk.

Podział VII.

W Woiewództwie Płockim Ziemi Wyszogrodzkiey.
Miasta Drobin.
Płońsk.
Wyszogrod.

Podział VIII.

W Ziemi Zawskrzyńskiey i Dobrzyńskiey.
Miasta Szrzeńsk.
Bobrowniki.
Rypin.

Podział IX.

W Woiewództwie Brzeskim Kuiawskim i Inowrocławskim.
Miasta Brześć Kuiawski.
Radzieiów.
Przedecz.

Podział X.

W Woiewództwie Łęczyckim.
Miasta Łęczyca.
Inowłodz.
Brzeziny.

Podział XI.

W Woiewództwie Sieradzkim Powiatach Sieradzkim i Szadkowskim.
Miasta Sieradz.
Łask.
Warta.

Pódział XII.

W Powiatach Piotrkowskim i Radąmbskim.
Miasta Wolborz.
Radomsk.
Paieczno.

Podział XIII.

W Woiewództwie Rawskim Ziemi Rawskiey, Sochaczewskiey i Gostyńskiey.
Miasta Kutno.
Rawa.
Gąbin.
Sochaczew.

Podział

493
908

Podział XIV.

W Woiewództwie Podlaskim Ziemi Drohickiey i Mielnickiey.

Miasta Drohiczyn.
Sokołów.
Mielnik.

Podział XV.

W Ziemi Bielskiey.

Miasta Tykocin.
Bielsk.
Brańsk.

W PROWINCYI SKARBOWEY WIELKO-POLSKIEY.

Podział I.

W Woiewództwie Poznańskim w Powiecie Poznańskim, i w połowie Woiewództwa Gnieźnińskiego.

Miasta Sieraków.
Rogozno.
Oborniki.

Podział II.

W Powiatach Kościańskim Ziemi Wschowskiey, i połowie Powiatu Kaliskiego.

Miasta Srzem.
Gostyn.
Ostrów.

Podział III.

W drugiey połowie Powiatu Kaliskiego w Ziemi Wieluńskiey i Powiecie Ostrzeszowskim.

Miasta Kostarzew.
Ostrzeszow.
Szroda.

Podział IV.

W drugiey połowie Woiewództwa Gnieźnieńskiego Powiatach Koninskim i Pyzdrskim.

Miasta Koniń.
Pyzdry.
Mieściska.

W PROWINCYI SKARBOWEY RUSKIEY.

Podział I.

W Ziemi Chełmskiey Powiecie Krasnostawskim, i Części Woiewództwa Belzkiego.

Miasta Raiowiec.
Zołkiewka.
Krasnyczyń.
Korytnica.

Podział II.

W Powiecie Włodzimirskim, w całych Parafiach Poryckiey, Koniuchskiey, Horochowskiey, Skoreckiey, nie zaymuiąc Polesia od Kowla począwszy.

Miasteczka Włodziemirz.
Poryck.

Podział III.

W Polesiu w Powiecie Włodzimirskim od Kowla, i w części Powiatu Łuckiego.

Miasteczka Klewan.
Stepan.

Podział IV.

Wreście Powiatu Łuckiego.

Miasteczka Łuck.
Torczyn.
Horochow.

Podział V.

W Dubnie i Okolicach.

Miasteczka Warkowice.
Kozin.
Rowno.
Miszocz.

Podział VI.

W pierwszey połowie Powiatu Krzemienieckiego.

Miasta Krzemieniec.
Wiśniowiec.
Łachowce.
Olexienice.
Jampol.
Beresteczko.
Konstantynów stary.
Łabuń.

Podział VII.

W drugiey połowie Powiatu Krzemienieckiego.

Miasta Połonne.
Szepetowka.

Podział VIII.

W Ziemi Kamienieckiey, i części Powiatu Latyczewskiego.

Miasto Grodek.

W PROWINCYI SKARBOWEY UKRAINSKIEY.

Podział I.

W Woiewództwie Podolskim, i wreście Powiatu Latyczewskiego z Mohylowem.

Miasta Jampol.
Szarogrod.

Podział II.

W Woiewództwie Braciawskim w Dystrykcie Czeczelnickim.

Miasta Obodowka.
Berszada.

909

Podział III.

W Woiewództwie Bracławskim w Dystrykcie Tulczyńskim.
Miasta Bracław.
Ładyżyn.
Salnica.

Podział IV.

W Woiewództwie Bracławskim w Dystrykcie Winnickim.
Miasta Pików.
Daszów.
Strupawka.

Podział V.

W Woiewództwie Bracławskim w Dystrykcie Humańskim.
Miasta Boruwka.
Sokołowka.
Krasipol.
Granów.

Podział VI.

W Woiewództwie Kiiowskim w Dystrykcie Stawiszyńskim.
Miasta Lisianka.
Turya.

Podział VII.

W Woiewództwie Kiiowskim w Dystrykcie Moszyńskim.
Miasto Traktamirów.

Podział VIII.

W Woiewództwie Kiiowskim w Dystrykcie Berdyczowskim.
Miasta Pawołocz.
Kodnia.

Podział IX.

W Woiewództwie Kiiowskim w Dystrykcie Białocerkiewskim.
Miasto Swirka.
Steblów.

Podział X.

W Woiewództwie Kiiowskim w Dystrykcie Cudnowskim.
Miasta Słobodyszcze.
Miropol.

Podział XI.

W Woiewództwie Kiiowskim w Dystrykcie Korostoszowskim.
Miasta Brusiłów.
Radomyśl.

Podział XII.

W Woiewództwie Kiiowskim w Dystrykcie Czarnobylskim.
Miasta Iwanków.
Hornostaypol.

Podział XIII.

W Woiewództwie Kiiowskim w Dystrykcie Uszomirskim.
Miasto Wieledniki.

Podział XIV.

W Woiewództwie Kiiowskim w Dystrykcie Owruckim.
Miasto Olesk.

2do. Magistraty Miast, Miasteczek, a gdzie ich niemasz, tam Zwierzchność mieyscowa, tudzież Dziedzice, Possessorowie, lub Ekonomowie Wsiów, niemniey Klasztory, Szpitale spisać maią Regestra, z wyrażeniem Imion i Przezwiska wszystkich, osobno Rzeźników, osobno Garbarzów, Szewców garbuiących, Siodlarzów, Rymarzów, i innych Rzemieślników surowe Skóry Wołowe, Krowie, Bukatowe i Cielęce wyrabiaiących, i takowe Regestra z podpisem swoim, bez wszelkiey opłaty oddać maią Rzeźnikom. Nadto Rzeźnicy na Wsiach mieszkaiący, mieć będą powinni zaręczenie, od Dziedzica lub Possessora, czyli Rządcy Dóbr dane na to, iako przestrzegać będzie Rzeźnik N. iżby Dochod Skarbowy przez niego nie był uszkodzonym.

3tio. Rzeźnicy Miast, Miasteczek z temi Regestrami, a Rzeźnicy Wsiów z zaręczeniem wyżey przepisanym, stawać powinni zaczynaiąc od Dnia 23. a kończąc do Dnia 31. Grudnia Roku teraźnieyszego w Miastach wyżey wymienionych, gdzie którym lub któremu Rzeźnikowi bliżey będzie, w Wydziale iednak własnym wyżey oznaczonym nie udaiąc się do obcego Wydziału dla wykonania Przysięgi ku większemu bespieczeństwu Skarbu, którą Kommissya przepisuie w tę Rotę: ═══ „Ja N. Przysięgam Panu Bogu Wszechmogącemu w Troycy Swiętey iedynemu, iako bijąc Bydło, tak na przedaż, iako też po Dworach, Klasztorach i Szpitalach, gdy do tego użytym będę, przez siebie lub Czeladź, Skóry wszelkie całe, Wołowe, Krowie i Cielęce na Skarb Rzeczypospolitey wiernie oddawać będę, żadney nie utaię, ani utaić nie dozwolę, w zdeymowaniu przestrzegać mam, aby popsutą nie została, Skóry iedney za drugą nie zamienię, ani zamienić komużkolwiek dozwolę, za karmnego Wieprza chudego, Koźle za Kozła, Jagnię za Barana w Regestr nie umieszczę i nie podam, od opłacanego Bydła,

„ opłatę

910
494

„ opłatę wiernie do Skarbu Publicznego oddawać będę, gdybym cokolwiek „ widział Skarbowi Rzeczypospolitey szkodliwego samey Kommissyi lub od „ niey oznaczonym Officyalistom doniosę. Tak mi Panie Boże &c. == Takową Przysięgę Chrześcianie na wyobrażenie Chrystusa Pana, a Zydzi na Rodał z opuszczeniem dla nich słów (za karmnego Wieprza chudego) wykonać maią przed zesłanym Officyalistą Skarbowym, a to w przeciągu czasu podania Regestrów, wyżey oznaczonego.

4to. Każdy Rzeźnik po Przysiędze zaraz odbierze Cedułę drukowaną Skarbową Podpisem Superintendenta stwierdzoną, wyrażaiącą iako iest Rzeźnikiem w Regestr Skarbowy wpisanym, na którey wykonaną Przysięgę Officyalista Skarbowy, oneż odbieraiący, podpisem swoim zaświadczy, za tę Cedułę w nadgrodę kosztu na Druk odbieraiący Rzeźnik Groszy dwa miedzianych do Skarbu zapłaci.

5to. Odbieranie Skór na Skarb, opłata, zupełne Prawa i tego Uniwersału uskutecznienie, zacznie się Dnia *inclusivè* 1go Stycznia Roku następuiącego 1790.

6to. Który Rzeźnik Skarbowey Cedały mieć nie będzie, wolności nie zyska bicia Bydła rogatego, i nie rogatego, owszem gdziekolwiek bądź w biciu, bądź w przedaży Mięsa dostrzeżony, uznaniem raz nazawsze niesposobności dalszey Professyi prowadzenia, i konfiskatą czyli winą nadgradzaiącą uszczerbek Skarbowy ukaranym zostanie.

7mo. Co Miesiąc iednak wolno będzie Rzeźnikowi nowemu w Mieście wziąwszy zaświadczenie od Magistratu, gdzie go zaś niemasz, od mieyscowey Zwierzchności, a co do Wsiów zaręczenie wyżey przepisane, z takowym zaświadczeniem lub zaręczeniem udać się ma do Rewizora lub Pisarza wydziałowego Skór, a ten odebrawszy od Rzeźnika Przysięgę, Cedułę Skarbową sposobem wyżey przepisanym wyda, i o tym Zwierzchności swey doniesie.

8vo. Ktoby w mieszkaniu swoim w Miastach, na własną potrzebę mimo Rzeźnika, chciał zabić z bydła rogatego lub nie rogatego, ma się oświadczyć Pisarzowi lub Substytutowi, a gdzieby ich nie było, Dozorcy Skarbowemu, należytość Skarbową oddać, a gdyby mimo wiedzy ich to uczynił, konfiskatą, i opłatą w dwoynasob tyle, co zabite Bydło warte było, ukaranym zostanie.

9no. Rabini Zydowscy maią wydać i ogłosić Klątew, na Rzeźników Zydów w Miastach, i Parafiach Kahału będących, a sobie Regestrem przez Pisarza Skór Skarbowego podanych, ażeby oni Skór, i opłaty od rzezi Prawem ustanowionych nie taili, i Skarbu Koronnego krzywdzić nie ważyli się. Gdyby zaś który Rabin Klątwy rzetelney nie wydał, lub oneż fałszywie ogłosił, przekonany o takowe przestępstwo Prawa, i zdradę dla Skarbu Kor: 500. Grzywien w połowie do tegoż Skarbu, w połowie dla Delatora ukaranym zostanie.

10mo. Rabin, Starsi, i Kahały Zydowskie żadnemu Zydowi nie mogą pozwalać rzezi, iak tylko tym, którzy po wykonaney Przysiędze, Cedułę Skarbową do bicia rzezi daną mieć będą, a to pod karą Sto Grzywien sposobem powyższym, dla Skarbu i Delatora wskazać mianą.

11mo. Rzeźników będzie powinnością dostrzegać, aby Skóry dobrze, bez zepsucia onych, były zdeymowane, też Skóry suszyć i one konserwować, a na Wsiach, gdy doydzie u Rzeźnika sztuk Nro 15. ten ma dać znać do Officyalisty Skarbowego Stępel maiącego, który na mieysce gdzie się Skóry znayduią ziedzie, oneż zastępluie, i sprzeda, do których kupna Dziedzic lub Possessor Wsi naybliższym będzie, Officyalista i mnieyszą liczbę Skór stęplować i przedać może, a gdyby ich sprzedać nie mógł, tedy ma ie sprowadzić naiętemi furami do Składu, który w Mieście w środku Wydziału swego, Pisarz Powiatowy czyli Wydziałowy upatrzy i naymie.

12mo. Rzeźnicy Przysięgli z Bydła zabitego Skór, oraz zabitych Owiec, Baranów, Skopów, Jagniąt, Koz, Koźląt, Wieprzy, Świń Regestra lub Karby trzymać, a opłatę Officyaliście za Kwitem rzetelnie oddawać maią: Officyalista przed opłatą takową Inwestygacyą uczyni, na to, czyli Rzeźnik rzetelnie opłatę poda, lub nie? A gdzieby krzywoprzysięstwo i uszkodzenie Skarbu Koron: okazać się miało, Officyalista przestępcę u Zwierzchności iego zaaresztuie, i do Kommissyi swey zapozwie.

13tio. Ze zaś Prawo Konsumpcyą Szlachecką w Miastach od Poboru oddawania Skór bydlęcych, i opłaty od innego Mięsa nie wyłącza, przeto Kommissya wprowadzenia ze Wsiów bydlęcego Mięsa, do Miast wzbrania, póki Skóry wiozący nie odda, i dozor tego Officyalistom poleca się. Co zaś do Mięsa z Baranów, Owiec, Jagniąt, Koziów, Koźląt, Wieprzów i Świń, w Mieście bitych i do Miast, Miasteczek przywozonego, Kommissya stosuiąc się do Taxy Prawem przepisaney, i onęż na części do Miast wprowadzane proporcyonuiąc, następuiącey opłaty wydaie Instruktarz:

Od Połcia iednego Słoniny	—	—	—	—	gro:	24.
Od iedney Szynki	—	—	—	—	gro:	6.
Od iednego Sadła	—	—	—	—	gro:	10.
Od Salsesonów Abuchtów od sztuki	—	—	—	gro:	3.
Od Wieprza karmnego całego bitego	—	Złł:	3.	—	—
Od Chudca całego bitego	—	—	Złł:	1.	—	—
Od Kozła —	—	—	—	Złł:	1.	—	—
Od Kozy —	—	—	—	—	gro:	15.
Od Koźlęcia	—	—	—	—	gro:	5.
Od Barana	—	—	—	—	gro:	15.
Od Owcy —	—	—	—	—	gro:	10.
Od Jagnięcia	—	—	—	—	gro:	5.

A od wprowadzenia Mięsa Bydlęcego do Miasta, Skóry iako wyżey oddawane bydź maią.

14to. Wszyscy maiący Skóry surowe i wyprawne z Bydła, do dnia 31go Grudnia Roku 1789. zabitego, powinni one na mieysca i czas iako wyżey dla Przysięgi Rzeźniczey oznaczone, z Regestrem tych Skór spisanym, dostawić, a to dla stęplowania bez-opłatnego, albowiem po upłynieniu tego czasu nikomu na dawne Skóry Stępel przyłożonym nie będzie, a znalezione gdziekolwiek bez Stępla, konfiskacie podpadać będą.

Na Skóry dawne osobny Stępel, na Skóry do Skarbu Koronnego całkowicie wchodzące, osobny odmienny, tudzież na Skóry własney Szlacheckiey Konsumpcyi i upadłego Bydła, od pierwszych odmienny na ogonie Skóry dawany będzie, na fałszuiących zaś Stępel kary surowe Kryminalne w Kommissyi swoiey wskazane zostaną.

15to. Ktokolwiek surowe Skóry kupować zechce, uda się do Pisarza Wydziałowego lub Substytuta, a ten przy widzu Skóry przeważy, podług wagi i niżey wyrażoney Ceny przeda, w Regestra zapisze, Pieniądze odbierze; Skóry zaś samey wołowey nikt kupić nie może, lecz ile wołowych, tyle i krowich, gdy będą, kupić powinien.

16to. Kredyt Garbarniom do 3. Miesięcy pozwolonym będzie, a ci, którzy go żądać zechcą, do Kommissyi swey względzić się maią, tam zaręczenie o niezawodnym Skarbu ubespieczeniu złożą, a dopiero dozwolenie kredytu otrzymaią, kredyt ten nie będzie mógł bydź dany na mnieyszą iak Sto liczbę Skór.

17mo. Cenę Skór w Woiewództwach Ruskich, toiest: Wołyńskim, Podolskim, Bracławskim, Kiiowskim, Ziemi Chełmskiey, i Części Województwa Bełzkiego, na funcie każdym wszelkiego gatunku Skór Groszem iednym miedzianym, od ceny innych wszystkich w Koronie Woiewództw, zmnieysza i po-

stana-

912
495

stanawia, tym sposobem; Skóry Wołowey, Krowiey od funtów 20. do funtów 26. i daley ieszcze nie suszoney, czyli mokrey, naydłużey latem godzin 24. a zimą dni 3. maiącey groszy 8. a w Ruskim 7. Od suchey takowey funta groszy 15. a w Ruskich 14. Skóry Wołowe i Krowie od funtów 7. aż do funtów 20. *inclusivè* od funta suchey groszy 13. a w Ruskich 12. od mokrey groszy 6. a w Ruskich groszy 5. Za Skóry Cielęcey mokrey funt groszy 12. a w Ruskich 11. suchey groszy 24. a w Ruskich 23. Za Skóry Bukatowey mokrey funt groszy 11. a w Ruskich 10. suchey 22. a w Ruskich 21. a na Skórach zimowych świeżych, dla sierci dłuższey na dziesięciu funtach ieden funt potrącić dozwala.

18*vo*. Gdyby o uszkodzeniu w tym Podatku śladu Kommissya dostrzegła, bądź u Rzeźników, bądź w Fabrykach, i u Rzemieślników, Rewizye do nich Kommissya wyznaczy.

19*no*. Gdy Miasta podług Praw i Uniwersałów Kommissyi winny są mieć i utrzymywać sprawiedliwe wagi, przeto gdyby ich w którym Mieście nie było, Rewizor lub Pisarz Skarbowy, rekwirować ma Zwierzchność mieyscową, aby nieodwłocznie wagi sprawiedliwe sporządziły i porządnie utrzymywały.

20*mo*. Skóry z Bydła na własną Konsumpcyą Szlachecką po dniu pierwszym Stycznia w Roku 1790. bitego i upadłego, każdy tych Skór Stanu Szlacheckiego Właściciel, a co do upadłego Bydła, w Mieście Zwierzchność mieyscowa, a we Wsiach na upadłe Gromadzkie Bydło Dyspozytor, dla zastęplowania obowiązani są, podług Prawa przystawić te Skóry do Pisarza Wydziału Skarbowego, i dać Rewers Skarbowi Kor: na to: iako Skóry w liczbie N. są z własney Konsumpcyi Szlacheckiey, lub z upadłego Bydła, nie zamienione, nie nabyte, ani pod Protekcyą wzięte, co zaświadczam pod wiarą, honorem i sumnieniem. Officyalista Skarbowy odebrawszy takowy Rewers, każdą Skórę, Konsumpcyi Szlacheckiey, z osobna przeważy, podług Ceny Skarbowey otaxuie, czwartą część taxy czyli wartości Skóry każdey, do Skarbu odbierze, na Skóry zaś z upadłego Bydła, bez wszelkiey opłaty Stępel przyłoży.

21*mo*. Rewizorowie lub Pisarze Powiatowi czyli Wydziałowi, z Dziedzicem, Possessorem, lub gdy ci nie zechcą z Miastem, w Miastach, i Wsiach, są umocowani, zawierać Kontrakty na półroczną Administracyą Skór, a to w osnowie i obowiązkach, które w Kopii Kontraktu tu przyłączoney są opisane, a gdyby takowego Kontraktu przyiąć i zawrzeć niechcieli, tedy Kommissya w Administracyą swoią Skóry, i opłatę weźmie, Dozorcę ustanowi.

Który to Uniwersał, aby niezawodney każdego doszedł wiadomości, po Miastach, Miasteczkach, po Parafiach z Ambon, i innych mieyscach zwyczaynych publikować, i do Akt każdego Grodu sposobem Oblaty podać, a o Oblacie ich i Publikacyi wzięte Attestata do Kommissyi swoiey przesłać UU. Superintendentom po Prowincyach będącym zaleca.

Dat: w Warszawie na Sessyi Ekonomiczney Dnia 3. Miesiąca Grudnia, Roku Pańskiego 1789.

ROCH *z Głogowy* KOSSOWSKI
Podskarbi Nadworny Koronny.

LS

Uniwersał do Miast mnieyszych i Wsiów względem Manipulacyi Skór.

KOPIA KONTRAKTU.

Między Skarbem Koronnym z iedney, a Jmć Panem
z drugiey Strony stawa Kontrakt Administracyi półroczney Skór i opłaty z Miast Skarbowi Koronnemu należących w te Punkta:

1mo. Jmć Pan trzymać będzie swoim kosztem Dozorce Jmci Pana za którego ninieyszym Kontraktem ręczy i zapisuie się, który Dozorca natychmiast wykonać Przysięgę na tę Rotę: „ Ja Przysięgam &c: iako wszystkie Skóry z Wołów, Krów, „ Bukatów i Cieląt, a zaś od Baranów, Kozłów, Koz, Koźląt, Baranków, „ Wieprzów, Swini karmnych i chudzców opłatę Instruktarzem P. Kommissyi Skarbu Koronnego wyszczególnioną rzetelnie odbierać, w Regestr „ zapisywać, Pisarzowi Skarbowemu rzetelnie oddawać będę, Skór zamieniać, w odbieraniu Pieniężney opłaty nikomu folgować, a wiecey nad Instruktarz od nikogo wymagać podarunków i korrupcyi brać nie będę, krzywdzenie Skarbu Koronnego gdy dostrzegę, nieodwłocznie Zwierzchności „ Skarbowey doniosę. Tak mi Panie Boże dopomoż &c.

2do. Jmć Pan Kontrahent, mieysce do suszenia Skór wyznaczy, w którym Skóry od Rzeźników w tych Dobrach wybierane składane będą, a gdy ziedzie Pisarz Powiatowy to Skóry występlute, Jmć Pan Kontrahent podług Wagi i Taxy Skarbowey w Uniwersale P. Kommissyi Skarb: oznaczoney, natychmiast Pisarzowi za Kwitem Skarbowym Pieniądze za te Skóry wyliczy.

3tio. Skóry świeże gdy Officyalista Skarbowy, Stępel maiący naówczas przytomny będzie, nie mogą bydź później ważone i przedawane, iak po zabiciu Bydlęcia w 24. godzin od 1go Maia do ostatniego Września, w innych zaś Miesiącach w dni trzy, a po upłynionym tym czasie, i wysuszeniu, dopiero ważone i przedawane bydź powinny Kontrahentowi.

4to. Z przedaży Skór, i opłaty podług Instruktarza wybrany Procent z Ur. Rewizorem umówiony, dla Jmci Pana Kontrahenta potrącony będzie.

5to. Po expiracyi tego Kontraktu, Possessor lub Miasto, gdy sobie życzyć będą Kontraktu rocznego; nie iuż na Administracyą, ale na Arędę roczną za ogólną Summę, tedy maią się na piśmie na Niedziel 4. przed Expiracyą Kontraktu, oświadczyć do Rewizora względem tey Arędy, i wyrazić Summę, iaką ofiaruią, Kommissya zaś Rapporta, Regestra, Rachunki roztrząsnąwszy i umiarkowawszy, Summę roczną, na Arędę roczną Skór i opłaty, zgodnie i stosownie do Regestrów, Rapportów, i wyższey ofiary Summy, przez wyżey wyrażonych oświadczaiących, takowy Kontrakt na Arędę roczną wyda.

6to. Ten Kontrakt zaczyna się od dnia 1go Stycznia Roku 1790. a kończyć się będzie na dzień ostatni Miesiąca Czerwca 1790.

7mo. Przypadek tylko ognia przypadkowego dla Kontrahenta waruie się.

8vo. Ten Kontrakt strzymać i ziścić, i szkody dostrzegać Kontrahent obowięzuie się pod odpowiedzią w Sądach Kommissyi Skarbu Koronnego z Regestru Skarbowego.

AGAD WARSZAWA

Do Oblaty w Grodzie Płockim Do Oblaty 314
196
496

KOMMISSYA

RZECZYPOSPOLITEY

SKARBU KORONNEGO.

WSzem w obec i każdemu z osobna komu o tym wiedzieć należy do wiadomości podaie: Ponieważ Dzieła Kommissarskie oznaczaiące z Dobr Dziedzicznych, Duchownych, i innych Ofiarę na Woysko, tudzież Lustracye Starostw i Królewszczyzn, dotąd Kommissyi swoiey nie są odesłane, po odesłaniu zaś onych, ułożenie Taryff i Kwitow Skarbowych czasu potrzebować będzie, a Skarb Koronny na nieodbite, dla Woyska wydatki, bez wniścia do niego z Podatkow Pieniędzy obeyść się nie może; zaczym Kommissya Rzeczypospolitey Skarbu Koronnego Podatki wszystkie dawnieyszemi Prawami ustanowione, podług dawnych Taryff, Lustracyi, i Kwitow Skarbowych Urodzonym Exaktorom przesłanych w Racie teraźnieyszey Septembrowey do Skarbu Koronnego w mieyscach i do Rąk wyznaczonych Exaktorow, tym czasem wypłacone mieć chce. A gdy Dzieła Kommissarskie Ofiar dobrowolnych z Dobr Ziemskich, Duchownych i innych, tudzież Lustracye Starostw i wszelkich Królewszczyzn, do Kommissyi swoiey nadesłane, z nich Taryffy, kwity Skarbowe ułożone, i Urodzonym Exaktorom przesłane będą; Kommissya potrącenie Podatku Protunkowego w przeszłych Ratach, iako też Kwarcianego w Ratach Marcowey i teraźnieyszey Septembrowey weszłych, z Ofiary Dobr Ziemskich, Duchownych i innych, tudzież z Proweniencyi Kwarcianey, z Starostw i Królewszczyzn podług nowego wyprowadzenia, całkowicie za Rok, w czasie przez Prawo przepisanym do Skarbu Koronnego wnieść mianych, względnie funduszow tymże Prawem oznaczonych osobnym Uniwersałem swoim urządzi i obwieści. Który to Uniwersał, ażeby nie zawodney każdego doszedł wiadomości, po Miastach Mia-

915

ſteczkach, wſzyſtkich Parafiach i Mieyſcach zwyczaynych publikować, i do Akt każdego Grodu ſpoſobem Oblaty podać, a o podaniu i publikacyi wzięte Atteſtata, Kommiſſyi ſwoiey odeſłać Urodzonym Superintendentom *per Provincias* będącym zleca.

Dan w Warſzawie na Seſſyi Ekonomiczney dnia 5. Mieſiąca Września Roku Pańſkiego 1789,

ROCH z GŁOGOWY KOSSOWSKI

Podſkarbi Nadworny Koronny.

Minimum Praesens Cenae Capitis Plocensis ad Oblationem Gl. Petri Solinichi Literas Universales a Commissione Thesaurii Rm. emanatas Typo Impressas ~~manu JM Thesaurarii Subscriptas~~ reproducens ad Acticanae Act. praesens ingrossanae Suscepit in Tenore Sequens Insera Originale Earum Literarum Universalium Circa Acta praesens fest. ulit.

In Civ. Plocensi Feria Secunda Ipso Die Festi S. Mathaei Apostoli Scilicet Die 24 Mensis 7bris Anno Dni 1789.

Do Oblaty i Publikacyi w Grodzie Płockim

916

157

497

KOMMISSYA
RZECZYPOSPOLITEY
SKARBU KORONNEGO

Wiadomo czyni, komu o tym wiedzieć należy, mianowicie JOO. JWW. WW. i UU. Dziedzicom, Possessorom Miaſt i Wsiów wszelkiey natury, tudzież Magiſtratom, Cechom Rzeźniczym, Garbarſkim, Rymarſkim, Siodlarſkim, Szewſkim, i wszyſtkim Rzemieślnikom, surowe ſkóry, w Miaſtach i Wſiach wyrabiaiącym, i Rzeź na handel biiącym, niemniey tym wszyſtkim, którzy Mięsem Solonym za Granicę handluią, oraz Kahałom, Rabinom, Zydom, w Miaſtach i Wsiach będącym i mieszkaiącym, iż w Exekucyi Prawa pod tytułem = *Podatek z Skór* = w Uniwersale swoim Dnia 3. Grudnia R. 1789. wydanym, dla wiadomości Publiczney iuż zainserowanego, chcąc Podatek ten, iak nayużyteczniey urządzić, i zapobiedz wszelkim nieprzyzwoitościom, iakie z podwyższania zbytniego Ceny, na sprzedawanych Skórach ſurowych, a ze Skarbu Ceną ku użytkowi Kraiu i iego Obywatelów, umiarkowaną kupowanych, nad zamiar Uniwersałów Kommissyi swoiey, wynikać okazały się; naſtępuiące Manipulacyi Podatku Skórowego a 1*ma Julii Anni Currentis* czyni urządzenie.

1*mo* Miaſta większe, *rescpectivè* każdey Prowincyi Skarbowey, niżey specyfikowane, na Adminiſtracyą przez Officyaliſtów Skarbowych determinuie, iako to:

W Prowincyi Wielkopolskiey.

Poznań
Kalisz
Wschowa
Gniezno
Krotoszyn
Leszno

W Prowincyi Krakowskiey.

Kraków z Kazimierzem i Kleparzem
Sandomierz.

 W Pro-

W Prowincyi Mazowieckiey.

Warszawa z Pragą.
Lublin
Łęczna
Piotrków
Płock
Łowicz
Węgrów

W Prowincyi Ruskiey.

Dubno.
Zaſław.
Oſtróg.
Krzemieniec
Łuck
Stary Konſtantynów
Korzec
Kamieniec Podolſki
Bar

W Prowincyi Ukrainskiey.

Berdyczew
Zytomierz
Winnica
Białocerkiew
Mohilów
Tulczyn

W których Miaſtach, adminiſtracya Podatku Skórowego, przez Officyaliſtów Skarbowych, podług Urządzeń, i Inſtrukcyi, dawniey wydanych pełnioną bydź ma, i Kontrakty Adminiſtacyine na te Miaſta, zawierane bydź nie mogą, Skóry zaś Ceną w Punkcie 5tym oznaczoną, przedawane sposobem w Dyspozycyi Dnia 27. Marca A. C. przepisanym, bydź powinny.

2do. Inne wſzyſtkie Miaſta i Miaſteczka Dziedziczne, Królewſkie, i Duchowne, w punkcie pierwszym niewyszczególnione, tudzież Wſie, bądź oddzielnie bądź Paraſiami, na Kontraktowanie roczne a 1ma Julii A. C. ad Ultimam Junii 1791. Roku, oznacza, zalecaiąc UU. Rewizorom Generalnym, i Pisarzom Wydziałowym Podatku Skórowego, ażeby *respectivè* swoich Wydziałów, takowe Kontrakty roczne Adminiſtracyine, podług Kopii, na końcu ninieyszego Uniwersału załączoney, z Dziedzicami w Miaſtach Dziedzicznych, Possessorami w Miaſtach Królewſkich i Duchownych; a gdy Ci niezechcą, z Magiſtratami na rzecż Miaſta, gdzie zaś Magiſtratów niemasz,

z Ka-

z Kahałami, na rzecz Kahału, za zaręczeniem Dworów, spisać i zawrzeć ſtarali ſię.

3*tio*. Aby zaś przychod do Skarbu z Bydła we Wsiach zabitego, podług Prawa należący, nie był bez dozoru, zaczym kontraktuiąc z Dziedzicami w Miaſtach Dziedzicznych, Possessorami w Miaſtach Królewſkich i Duchownych, lub w Jmieniu i z zlecenia ich, Dóbr Adminiſtratorami, albo Magiſtratami, Kahałami, Paraſie Wieyſkie naybliżey Miaſta, Kontrakt biorącego leżące, na Adminiſtracyą Skór i opłaty od Bydła Taxowego i Konsumpcyinego, do Kontraktu aplikowane bydź mogą. Dalszę zaś Paraſie Wieyſkie, od Miaſta odlegley sytuowane, iako do Dozoru Kontrahenta trudnieysze i mniey zręczne, któremukolwiek Dziedzicowi lub Possessorowi z tey Paraſii, któryby ſię tego podiął, Kontraktem Adminiſtracyinym Paraſiami puszczane bydź powinny. Gdyby zaś Dziedzic lub Poſſeſſor, Dóbr ſwoich, albo Wſi, chciał mieć oddzielny dla ſiebie ze Skarbem Adminiſtracyiny Kontrakt, takowy, iako pierwszeńſtwo maiącemu, odmowionym przez Officyaliſtę Skarbowego Wydziałowego, bydź mu nie powinien, i zaraz Dobra takie, lub Wieś, od Kontraktu Paraſiami zawrzeć zleconego, wyłączyć należy.

4*to*. Kontrahent każdy, swoim kosztem, Dozorcę Chrześcianina, nie Zyda trzymać powinien, za ſwoią Rękoymią, który Dozorca przed Officyaliſtą Kontrakt od Skarbu zawieraiącym, przyſięgę Skarbowi wykonać, Rotą w kopii Kontraktu przepisaną, powinien będzie, i warunki Kontraktem oſtrzeżone zachować, mianowicie w trzymaniu percepcyi wszelkiey Skórowey Rachunków, i czynienia do Officyaliſty Wydziałowego Rapportów, oraz Karbowania, lub w Regeſtrzyk wpisywania tym, którzy Skóry z Bydła bitego, oddawać, lub opłatę od Rzezi, czynić będą.

5*to* Co do przedaży Skór surowych Bydlęcych, do Skarbu *in natura* wchodzących, naſtępną Kommiſsya czyni Klaſsyfikacyą, podług którey, Skóry na ſztuki przedawane bydź maią; iako to:

W Prowincyi Skarbowey Wielkopolskiey

W Miaſtach, Poznaniu, Kaliszu, Wschowie, Lesznie, Zdunach, Miedzyrzeczu, Kościanie, Kargowie, Rawiczu, Szmiglu, Rydzynie, Szlichtynkowie, Wolsztynie, Krotoszynie, Boianowie, Zbąszyniu, Skwierzynie, Sierakowie, Kempnie, Piotrkowie, Gnieznie, z powodu bicia na rzeź, w tych Miaſtach celnieyszego Bydła, Skóra wszelka Wołowa po Złł: Pol: Ośmnaście, Skóra wszelka Krowia po Złł: Pol: Dwanaście, Bukatowa po Złł: Pol: Sześć, Cielęca po Złł: Pol: Dwa. W innych mieyscach Prowincyi Skarbowey Wielkopolſkiey Skóra wszelka Wołowa po Złł: Pol: Szesnaście, Krowia po Złł: Pol: Dwanaście, Bukatowa po Złł: Pol: Sześć, Cielęca po Złł: Pol: Iednym groszy piętnaście.

W Prowincyi Skarbowey Krakowskiey

Skóra wſzelka Wołowa, po Złł: Pol: Szesnaście, Krowia po Złł: Pol; Dwanaście, Bukatowa po Złł: Pol: Sześć, Cielęca po Złł: Pol: Iednym groszy piętnaście.

W Prowincyi Skarbowey Mazowieckiey

W Mieście Lublinie z Przedmieściami, Skóra wszelka Wołowa po Złł: Pol; Szesnaście, w Woiewództwie Lubelſkim po Złł: Pol: Piętnaście, Krowia po Złł: Pol: Dwanaście, Bukatowa po Złł: Pol: Sześć, Cielęca po Złł: Pol: Iednym groszy Piętnaście, w innych mieyscach Prowincyi Skarbowey Mazowieckiey (oprocz Warszawy z Pragą i Piotrkowa) Skóra wszelka Wołowa po Złł: Pol: Szesnaście, Krowia po Złł: Pol: Dwanaście, Bukatowa po Złł: Pol: Sześć, Cielęca po Złł: Pol: Iednym groszy Piętnaście; w Mieście Warszawa z Pragą, Cenę Skór Wołowych i Krowich, Bukatowych i Cielęcych, iaką teraz ſprzedawane bywaią, to ieſt: Skóra Wołowa i Krowia po Złł: Pol: Ośmnaście, Bukatowa po Złł: Pol: Sześć, Cielęca po Złł: Pol: Dwa, Kommiſſya do dalszego czasu zachowuie.

W Prowincyi Skarbowey Ruskiey, i Ukrainskiey

W Miaſtach Dubnie, Zaſławiu, Oſtrogu, Krzemieńcu, Łucku, Starym Konſtantynowie, Kamieńcu Podolſkim, Korcu, Barze, Berdyczewie, Zytomierzu, Winnicy, Białocerkwi, Mohilowie, Tulczynie, Skóra wszelka Wołowa po Złł: Pol: Piętnaście, Krowia po Złł: Pol: Dzieſięć, Bukatowa po Złł: Pol: Pięć, Cielęca po Złł: Pol: Iednym groſzy Piętnaście; w innych mieyscach Prowincyi Skarbowey Ruſkiey i Ukraińſkiey; Skóra wſzelka Wołowa po Złł: Pol: Czternaście, Krowia po Złł: Dzieſięć Bukatowa po Złł: Pol: Pięć, Cielęca po Złł: Pol: Iednym groſzy piętnaście.

6to. Kontrahent każdy po obrachowaniu ſię z Pisarzem Wydziałowym, wyſtęplowane wſzyſtkie Skóry Stęplem Skarbowym, mieć powinien, i one Ceną przez Skarb umowioną i oznaczoną, Skarbowi za kwitem Skarbowym Piſarza Wydziałowego, zapłaci, i z bydła Taxowego należytość wybraną, Piſarzowi odda.

7mo Aby zaś Kontrahenci, tak za trzymanie Dozorcy, iako też za konserwacyą Skór, naięcie Szop, czyli Składów, awans swoich pieniędzy za Skóry, nie byli bez nadgrody, Kommiſſya dla Kontrahentów w nadgrodę wydatków, od wszelkiey Percepty, z przedaży Skór, Bydła taxowego i konsumpcyinego, Procent naywiękſzy dwanaście od ſta determinuie, który przy obrachowaniu teyże Percepty, potrącany Kontrahentom bydź powinien.

8vo Gdy ninieyszym Urządzeniem, w przedaży Skór Surowych, i pewność przychodu Skarbowego, i przyzwoitość

Ce-

499
920

Ceny uſtanowioney, Kommiſſya upatruie, zaczym zabiegaiąc drogości Skór ſurowych w Kraiu, i zyſkom z przekupſtwa Skór tychże nieprzyzwoicie praktykowanym, ſtanowi, aby pod żadnym pretextem i pozorem, Skóry ſurowe w przedaży przez Kontrahentów, i nikogo, nad Cenę przez Skarb oznaczoną, podwyżſzane nie były. Przeſtępuiący takowe Urządzenie, i nad Cenę oznaczoną, Skóry sprzedaiący; że na Inſtancyą każdego, do Sądu Kommiſſyi swoiey zapozwanym, i karą 500. Grzywien ukaranym zoſtanie; a nadto Kontrahent przeſtępuiący, od Kontraktu odpadać będzie, Kommiſſya oświadcza. Dozor tego urządzenia, oraz donoszenie przeſtępuiących w tym punkcie, UU. Officyaliſtom Skarbowym, zaleca.

9*no*. Kontrahent każdy, po wyſtęplowaniu Skór Skarbową Pieczęcią, przez Officyaliſtów Wydziałowych, przedaży Skór ſurowych trudnić nie powinien, i oneż Fabrykom mieyſcowym i Sąsiedzkim, tudzież Rzemieślnikom w Mieście będącym, proporcyonalnie przedawać ieſt obowiązanym, tak; aby każdy wyrabiaiący Skóry, i sposobu życia i Profeſſyi nie tracił; zachowuiąc rownie proporcyą w przedawaniu Skór Wołowych i Krowich, większych z mnieyszemi.

10*mo*. Kontrahent pod odpowiedzią w Kommiſſyi, żadnych Skór ſurowych za Granicę, przedawać nie może, ani sam za Granicę wysyłać.

11*mo*. Gdy Dziedzic lub Poſſeſſor znacznieyszych Poſſessyi, na swoie Dobra, weźmie *respectivè* Wydziału adminiſtracyiny Kontrakt, cudzych Poſſeſſyi kontraktować iuż nie może, ani iedno Miaſto innego Miaſta kontraktować nie powinno.

12*mo* Żydzi wyrabiaiący Skóry ſurowe, lub Fabryki Garbarſkie maiący, za okazaniem iednak wprzod zaświadczenia Dworów, lub Ich Dyſpozytorów, albo w Miaſtach Magiſtratów, iako iſtotnie tey są Profeſſyi, równie z innemi Rzemieślnikami, do kupienia Skór uważani bydź maią, co nieſłuży Żydom, na handel i przekupſtwo Skóry kupować chcącym.

13*tio*. Gdyby niektórzy Dziedzice, w Miaſtach i Dobrach Dziedzicznych, a Poſſeſſorowie i Magiſtraty w Miaſtach Królewſkich i Duchownych, lub Kahały (oprócz Miaſt większych w punkcie 1*wszym* ſpecyfikowanych, i kontraktować się niepowinnych) odmowili gdzie Kontrahencyi na Adminiſtracyą Skór, tam Officyaliſta Wydziałowy, za uczynionym, do ſwey Zwierzchności, o tym Rapportem, podług rozrządzenia teyże poſtąpi.

14*to*. Z Bydła na własną potrzebę we Wsiach i Dworach zabitego, opłata od Stępla Skór, do Ceny, teraz *respectivè* Prowincyi Skarbowych uſtanowioney, regulowana bydź powinna. Którą Officyaliſtowie Wydziałowi odbierać, Skóry podług dawnieyszego Urządzenia Stęplować, a Kontrahenci, w

mieyſcach Kontraktami, obiętych, wielości Skór z zabitego na własną konsumpcyą Bydła, a pod opłatę z Prawa w czwartey części podpadaiącego dozierać, i Officyalistòw Wydziałowych uwiadomiać o tym, powinni będą.

15*to* Ze zaś wywoz Skór ſurowych Bydlęcych za Granicę, bez Paszportòw Kommiſſyi, Urządzeniami teyże, ſtosownie do Prawa, ieſt wzbroniony, zaczym Komiſſya obliguie JOO. JWW. WW. i UU. Dziedziców, Staroſtòw i Poſſeſſorów Dòbr wſzelkiey Natury, Nadgranicznych, tudzież Magiſtraty w Miaſtach obowięzuie, ażeby wywożone za Granicę Skòry ſurowe Bydlęce, bez Paszportu Kommiſſyi, chociaż ſtęplowane, z Końmi i wozami, na konfiſkatę zatrzymywali, o zatrzymanych, naybliżſzey Komorze, lub proſto do Kommiſſyi donoſili. A gdy Skòry zatrzymane, nieſtęplowanemi bydź ſię okażą, oprócz konfiſkaty, za uszkodzenie Podatku Skòrowego, karze Czerwonych Złotych trzech, od każdey Skóry, wyprowadzaiący onez za Granicę, przy zatrzymaniu opłacić winney, podlegać będzie, deklaruiąc doſtrzegaiącym połowę konfiſkaty, oraz ukarania. Zaś Officyaliſtom Skarbowym nakazuie, aby dozor iak naywiękſzy, na wywoz Skòr za Granicę, podług poprzedzaiących Urządzeń, zachowywali.

16*to*. Ze zaś z mocy Urządzeń Kommiſſyi, wſzyſtkie Skóry ſurowe Bydlęce, bydź powinny Stęplem Skarbowym oznaczone, i bez Stępla Skarbowego do Garbarniòw i wyprawy, przyimowane bydź niepowinny, zaczym Kommiſſya, obwieſzcza wſzyſtkich Garbarzòw, i Rzemieślnikòw, Skòry ſurowe wyrabiaiących, ażeby Ciż żadnych Skór nieſtęplowanych, do wyprawy przyimować, tym bardziey onych wyprawiać nieważyli ſię, a to pod karą Konfiſkaty Skór i zapłaceniem trzech Czer: Złł: za każdą, Skórę, na wykraczaiących niniey ſzemu Urządzeniu, nieochybnie ściągnąć miana. Dla czego wſzyſcy Garbarze i Rzemieślnicy Skòry wyprawiaiący, Skòry nieſtęplowane, do nich przynoſzone zatrzymywać na koſiſkatę, i o tym do naybliżſzego Officyaliſty Skòrowego donoſić, deklaruiąc tymże połowę konfiſkaty, z zatrzymanych Skòr przychodzącey. Nawzaiem, gdyby kto doſtrzegł wyprawiaiących Skóry bez Stępla, Garbarzòw lub Rzemieśnikòw, i o tym, do Officyaliſty Skarbowego donioſł, nie tylko połowę konfiſkaty ale i kary wyżey opiſaney, oddaną mieć ſobie będzie. Officyaliſtom zaś Skòrowym, nakazuie, ażeby końcem upilnowania uſzkodzenia dochodu Skòrowego, Garbarnie i Rzemieślnikòw w swoich Wydziałach doglądali, i potrzebne Indagacyę czynili.

17*mo*. Ze zaś Prawo konsumpcyą Szlachecką w Miaſtach, od Poboru oddawania Skòr Bydlęcych i opłaty od innego Mięſa niewyłącza, przeto Kommiſſya wprowadzenia ze Wſi Bydlęcego Mięſa wzbrania, pòki Skòry wiozący nie odda, i dozor tego, Officyaliaſtom, w Miaſtach przez Skarb adminiſtrowanych,

500
922

nych; a Kontrahentom w Miaſtach zakontraktowanych poleca się. Co zaś do Mięſa z Baranów, Owiec, Jagniąt, Kozłów, Koźląt, Wieprzów i Swiń, w Mieście bitych i do Miaſt, Miaſteczek, przywożonego, Kommiſſya ſtoſuiąc ſię do taxy Prawem przepisaney, i onęż na części do Miaſt wprowadzane, porporcyonuiąc, naſtępuiącey opłaty wydaie Inſtruktarz:

Od Połcia iednego Słoniny - - - - -		gr: 24.
Od iedney Szynki - - - - - - -		gr: 6.
Od iednego Sadła - - - - - - -		gr: 10.
Od Salsesonów, abuchtów od ſztuki - - -		gr: 3.
Od Wieprza karmnego całego bitego -	Złł: 3.	
Od Chudzca całego bitego - - -	Złł: 1.	
Od Kozła - - - - - - -	Złł: 1.	
Od Kozy - - - - - - - - -		gr: 15.
Od Kozlęcia - - - - - - - -		gr; 5.
Od Barana - - - - - - - - -		gr: 15.
Od Owcy - - - - - - - - -		gr- 10.
Od Jagnięcia - - - - - - - -		gr: 5.

A od wprowadzenia mięſa Bydlęcego do Miaſta, Skòry iako wyżey, oddawane bydź maią.

Dawnieyſze Uniwerſały i Urządzenia, ninieyszym nie odmienione, uſkutecznione i zachowane bydź powinny.

Który to Uniwersał, aby niezawodney każdego doſzedł wiadomości, po Miaſtach, Miaſteczkach, po Paraſiach z Ambon, i innych mieyscach zwyczaynych publikować, i do Akt każdego Grodu ſpoſobem oblaty podać, a o oblacie ich i publikacyi, wzięte Atteſtata, do Kommiſſyi ſwoiey przeſłać UU. Superintendentom po Prowincyach będącym zaleca.

Datum w Warszawie na Seſſyi Ekonomiczney Dnia 14. Czerwca 1790. Roku.

ROCH z GŁOGOWY KOSSOWSKI
Podskarbi N. K.

Uniwersał Manipulacyą Podatku Skórowego urządzaiący.
Ko-

KOPIA KONTRAKTU.

Między Skarbem Koronnym z iedney, a JP. NN. z drugiey ſtrony ſtawa Kontrakt Adminiſtracyiny roczny Skór, i Opłaty z Miaſt Skarbowi należących w te Punkta:

1mo. JP. NN. trzymać będzie Dozorcę Chrześcianina swoim kosztem NN. za którego ninieyszym Kontraktem, Skarbowi Koronnemu ręczy i zapisuie się, który Dozorca natychmiaſt wykonał Przysięgę na Rotę: = „ Ja. Przysięgam „ Panu BOGU Wszechmogącemu, &c. Jako wszyſtkie Skóry, z Wołów, „ Krów, Bukatów i Cieląt, przez Rzeźników, maiących na rzeź Ceduły „ Skarbowe, bityeh; a zaś od Baranów, Kozłów, Kóz, Kozląt, Owiec, „ Baranków, Wieprzów, Swini karmnych, i Chudzców, Opłatę, Inſtrukta- „ rzem Prześwietney Kommissyi Skarbu Koronnego wyszczególnioną, rzetel- „ nie na Skarb odbierać, w Regeſtr natychmiaſt zapisywać, Pisarzowi Skar- „ bowemu rzetelnie oddawać będę, Skór zamieniać; w odbieraniu pienię- „ żney Opłaty nikomu folgować, a więcey nad Inſtruktarz od nikogo wyma- „ gać, Podarunków i Korrupcyi brać nie będę. Bez Ceduł Skarbowych, „ aby Bydła na Przedaż nie rznięto, przeſtrzegać, i poſtrzeżone na Konfiskatę „ zatrzymywać, będę, i iako bez Paszportu Prześw: Kommissyi Skarbu Kor: „ Skór surowych Bydlęcych za Granicę nie wyślę, i gdyby kto wysyłał, „ Kommissyi doniosę; niemniey krzywdzenie Skarbu Koronnego, gdy doſtrze- „ gę, nieodwłocznie Zwierzchności Skarbowey doniosę. Tak mi Panie Bo- „ że dopomoż &c. „

2do. JmP. Kontrahent mieysce do suszenia Skór wyznaczy, w którym Skóry od Rzeźników z mieysc Kontraktem obiętych, wybierane, składane będą, a po naſtąpioney Regeſtrów Weryfikacyi, Pisarz Skarbowy, Wydziałowy, czyli Powiatowy, Skóry Stęplem Skarbowym wyſtępluie, a JmP. Kontrahent, podług Ceny przez Prześwietną Kommissyą Skarbu Koronnego urządzoney, Pisarzowi za Kwitem Skarbowym, Pieniądze za te Skóry wyliczy.

3tio. Dozorca przez Kontrahenta trzymany, i Skarbowi przysięgły, winien ieſt przeſtrzegać całości z Podatku tego Przychodu, a nawet i Skór konsumpcyinych podług przepisu Uniwersału w Punkcie 14. równie aby Skóry do Składu wybierane, porządnie były konserwowane i rozwieszane, a to dla zabieżenia ich zepsuciu, a ztąd umnieyszenia ich do wyprawy dobroci.

4to. Od wszelkiey Percepty z Przedaży Skór, Bydła Taxowego i Konsumpcyinego, podług Uniwersału Kommissyi Skarbu Koronnego wynikaiącey, Procent naywyższy 12. od 100. dla Kontrahentów w Kontraktach, z Officyaliſtami zawieranych, oznaczony, i przy obrachowaniu potrącany bydź powinien. Którey Percepty rachunki trzymać Kontrahent winien.

5to. Skóry surowe, przez Kontrahenta lub iego Dozorcę, wybierane, Fabrykom Mieyscowym i Sąsiedzkim, tudzież Rzemieślnikom w Mieście zakontraktowanym będącym, Skóry wyrabiaiącym, proporcyonalnie, gdy Kupna żądać będą, sprzedawane bydź powinny, bez narzucania kupuiącym samych mnieyszych i podleyszych Skór za większe i lepsze, a dozor nienawożenia Mięsa do Miaſt podług Punktu 17. Uniwersału poleca się.

6to. Ponieważ w nadgrodę trzymania Dozorcy naięcie Składu na Skóry, Skarb Koronny Procent przyzwoity od wszelkiey Percepty, Kontrahentom naznaczył, przeto waruie się ninieyszym Kontraktem, aby Skóry surowe Bydlęce, podług Przepisu Uniwersału Kommissyi Skarbu Koronnego w Punkcie 8. będącego, droższą Ceną pod żadnym pretextem kupuiącym, przez Kontrahentów, lub ich Dozorców przedawane, nad Cenę przez Skarb oznaczoną nie były, a to pod rygorem w Uniwersale naznaczonym.

7mo. Kontrahent żadnych Skór surowych za Granicę, przedawać nie może, ani onych za Granicę wysyłać.

8vo. Przypadek tylko Ognia przypadkowego dla Kontrahenta waruie się.

9no. Kontrakt Adminiſtracyiny roczny zaczynać się ma od 1wszego Lipca 1790. Roku, a kończyć się będzie na dzień oſtatni Czerwca 1791. Roku. Kontraktu zaś zawartego subarendować Kontrahentom nie ieſt wolno.

10mo. Konfiskaty uznaney, z dozoru Kontrahenta, lub iego Dozorcy, doſtrzeżoney połowa dla konfiskuiącego oſtrzega się.

11mo. Kontrahent, lub iego Dozorca, zaraz po każdym skończonym Miesiącu, podług Schemmatu z Prowincyi każdey wydać mianego, Przychodu Skór, i Percepty od Bydła Taxowego, Rapport Pisarzowi Wydziałowemu czyli Powiatowemu przesyłać ieſt obowiązany.

12mo. Kontrakt ninieyszy ſtrzymać i ziścić, szkody wszelkiey doſtrzegać, Kontrahent obowięzuie się, pod odpadnięciem od Kontraktu, i odpowiedzią w Sądach Kommissyi Skarbu Koronnego, z Regeſtru Skarbowego.

Do Oblaty w Grodzie Płockim —

Do Grodu Płockiego do Oblaty

502

924

501

KOMMISSYA
RZECZYPOSPOLITEY
SKARBU KORONNEGO.

WSZEM w obec, komu o tym wiedzieć należy, do wiadomosci podaie. Gdy Prawo Roku teraźnieyszego pod tytułem: = *Pomnożenie dochodu z Papieru Stęplowanego* = w punkcie siodmym wyznaczaiące opłatę dwoistego stępla od godności i od intraty na Przywileiach lub expedycyach Suffraganii, Opactw Swieckich i Klaustralnych, Prelatur i Kanonii, o Koadiutoryach tych godności żadney wzmianki nie uczyniło; przeto Kommissya nie mogąc nad obmowę Prawa od intraty w possessyą ieszcze nie obeymowaney wczesney opłaty do Skarbu Koronnego wymagać, a dochody tegoż Skarbu zabespieczaiąc oświadcza: Iż przy braniu Przywileiu lub expedycyi na takowe Koadiutorye ieden tylko stępel od godności opłacony bydź ma, a drugi w czasie gdy Koadiutor do obięcia istotney possessyi intraty przychodzić będzie miał. Dla czego obwieszcza Prześwietne Zwierzchności Duchowne, ażeby takowych Koadiutorow, ktorzyby wprzod drugiego stępla od intraty Skarbowi Koronnemu nie opłacili, i przyłożonego na tymże samym Przywileiu lub expedycyi nie mieli, do possessyi i użytkowania dochodow do takoweyże godności przywiązanych niedopuszczali, a o śmierci, zrzeczeniu się, lub postąpieniu na wyższe dostoieństwo Koadiuta Kommissyi swoiey niebawnie donosić raczyli. Przytym Officyalistom swoim pilną baczność zaleca; iż gdyby ktory z Koadiutorow ważył się przychodzić do possessyi i użytkowania z dochodow pierwey niżby drugi stępel od intraty Skarbowi Koronnemu opłacił; aby za dostrzeżeniem w tey mierze przestępstwa Prawa, Kommissyą swoią uwiadomiali; a to celem zapozwania przewiniaiących o niedopełnienie takowego Prawa, kar wskazanie i zu-

323

325

pełne Skarbowi Koronnemu uiszczenie się. Ktory to Uniwersał, ażeby do wiadomości Prześwietnego Duchowieństwa nie zawodnie doszedł, onże do wszystkich Kapituł i Kancellaryi Duchownych Oboyga Obrządku Łacińskiego i Greckiego, tudzież do Kancellaryi Swieckich rozesłać, i na rozesłany zaświadczenia do Kommissyi swoiey przesłać UU. Superintendentom po Prowincyach zleca. Działo się w Warszawie na Sessyi dnia 23 Miesiąca Kwietnia Roku Pańskiego 1789.

ADAM ŁODZIA XIĄZĘ PONINSKI
Podskarbi Wielki Koronny. mp.

Do Oblaty w Grodzie Starozakrzewskim

1580.

502

926

KOMMISSYA
RZECZYPOSPOLITEY
SKARBU KORONNEGO.

WSzem w obec i każdemu z osobna, komu o tym wiedzieć należy, do wiadomości podaie: Iż Prawo Seymu teraźnieyszego, pod tytułem: = Kommissye Porządkowe Cywilno-Woyskowe Woiewództw, Ziem i Powiatów w Koronie, = uchwalone, do Xiąg Grodu Warszawskiego pod dniem 15. Mca Grudnia Roku przeszłego 1789. sposobem oblaty podane, co do okoliczności niżey wyrażonych następuiące zawiera Punkta, iako to: pod Artykułem o Magazynach: *W szczególnym dostarczeniu żywności, aby i Żołnierz niedostatku, i Obywatel nie cierpiał krzywdy; Magazyn Żołnierski generalny, na zawsze trwały, dla całey Korony mieć chcemy, na założenie którego, z każdego, według nowey Abiuraty, Dymu, bez wyłączenia żadnych Dóbr i Naszych Stołowych, złożyć maią Obywatele w Racie przyszłey Marcowey 1790. Roku, przy wniesieniu Podatku Kominowego, po Złotym Polskim iednym, a to na raz tylko ieden.*„ A zaś pod Artykułem: = o Materyi Ekonomiczney Woiewódzkiey Punkt dziesiąty, = *Aby Kommissarze Kommissye teraźnieysze składaiący, a bezpłatnie Funkcye swoie odprawuiący, nie byli ieszcze przymuszeni do wydatków nieuchronnie potrzebnych: przeto postanawiamy, aby Obywatele Duchowni i Swieccy wnoszący Podatek Ofiary Dziesiątego i Dwudziestego grosza, i Starostowie Kwarty z Królewszczyzn, od każdego Złotego, przy wnoszeniu takowych Podatków, po Szelągu iednym opłacali; z czego zebraną Summę, Kommissya Skarbowa po każdey Racie, każdey* respective *Kommissyi Porządkowey, do którey Dobra, z których opłacony będzie Szeląg, należą, wypłacać ma; z tey Summy połowę na Kancellaryą, Papier, Lak, Swiatło; drugą zaś połowę na nieuchronne nieprzewidziane potrzeby, z dobrem Woiewództwa, Ziemi czy Powiatu zgadzaiące się, Kommissye* salvo calculo *obracać maią.*

Zaczym Kommissya Rzplitey Skarbu Koronnego wspomnione nakazy Prawa do istotnego przywodząc wykonania, mieć chce i naznacza, ażeby JOO. JWW. WW. i UU. Dziedzice i Possessorowie z Dóbr wszelkich Duchownych i Swieckich, żadnych nie wyłączaiąc, tudzież z Starostw i wszelkich Królewszczyzn, oraz Stołowych J. K. Mci od każdego Dymu podług Taryff z nowey Abiuraty ułożyć, i na mieysca Exakcyi od Kommissyi swoiey rozesłać mianych, w Racie następ-

ſtępuiącey Marcowey Roku teraźnieyſzego 1790. przy wnieſieniu Podatku Kominowego, na ten raz tylko ieden, po Złotym Polſkim iednym, na założenie Magazynu generalnego Zołnierſkiego, do rąk i za Kwitami UU. Exaktorów Podatków Publicznych złożyli. A zaś na potrzebne Kommiſſyi Cywilno-Woyſkowych wydatki, Obywatele Duchowni i Swieccy, Podatki Ofiary Dzieſiątego i Dwudzieſtego groſza, tudzież Poſſeſſorowie Staroſtw, Woytoſtw i wſzelkich Królewſzczyzn Kwarty do Skarbu wnoſzący, przy wnoſzeniu tych Podatków, od każdego Złotego po Szelągu iednym w Ratach naſtępuiących *reſpectivè* Podatków, przez Prawo i Uniwerſały Kommiſſyi ſwoiey dawnieyſze wyznaczonych, zaczynaiąc co do Kwart od Raty Marcowey, co do Dzieſiątego i Dwudzieſtego groſza, od Raty Czerwcowey Roku teraźnieyſzego, do rąk tychże UU. Exaktorów i Kaſſyerów Skarbowych punktualnie opłacali. A że w Racie teraźnieyſzey Styczniowey, przy wnoſzeniu Ofiary Dzieſiątego i Dwudzieſtego groſza, należytość ta Szeląga od Złotego, Prawem oznaczona do Skarbu Koronnego nie ieſt opłacona; przeto takową należytość za Ratę tegoroczną Styczniową przychodzącą, w naybliżſzey Racie Czerwcowey przez Obywatelów wypłaconą mieć chce i poſtanawia. Spodziewa ſię Kommiſſya R. S. K. że Obywatel każdy w Uſtawie Kommiſſyi Cywilno-Woyſkowych znaiąc porządek i dobro Kraiu, tym chętniey w opłacie tey należytości, odda winne Prawu poſłuſzeństwo. Gdyby zaś mimo ſpodziewania, kto w czaſie wyżey oznaczonym oney nie opłacił, że nieodwłocznie Woyſku Koronnemu na Delatę podany będzie, Kommiſſya oſtrzega. Który to Uniwerſał, aby niezawodney każdego doſzedł wiadomości, po Miaſtach, Miaſteczkach, po Parafiach z Ambon, i innych mieyſcach zwyczaynych publikować, i do Akt każdego Grodu, ſpoſobem Oblaty podać, a o Oblacie i ich publikacyi wzięte Atteſtata do Kommiſſyi ſwoiey przeſłać UU. Superintendentom po Prowincyach będącym zaleca.

Datt w Warſzawie na Seſſyi Ekonomiczney Dnia 25. Miesiąca Stycznia Roku Pańſkiego 1790.

ROCH z GŁOGOWY KOSSOWSKI
Podſkarbi Nadworny Koronny.
mpr.

L. S.

Uniwerſał względem opłaty Złotego iednego z Dymu na Magazyny, i Szelaga na Expenſa PP. Kommiſſyów Porządkowych.

Do Oblaty i Publikacyi w Grodzie Płockim

159.
928
503

KOMMISSYA
RZECZYPOSPOLITEY
SKARBU KORONNEGO.

WSzem w obec i każdemu z osobna komu o tym wiedzieć należy, do wiadomości podaie. Lubo dawnieyszemi Kommissyi swoiey Uniwersałami, mianowicie zaś pod dniem 21. Miesiąca Sierpnia Roku 1775. wydanym, Raty w Roku do wyboru Podatków publicznych, pierwszą zaczynaiąc od dnia 15. Mca Marca, do dnia 15. Mca Kwietnia, drugą od dnia 15. Mca Września, do dnia 15. Mca Października oznaczyła; gdy iednak regularność wypłaty, Prawem oznaczonego Woysku Koronnemu Zołdu, w tychże Ratach przypadaiącego, zbliżenia ich wymaga, przeto Kommissya do Exakcyi Podatków, dawnemi Prawami ustanowionych, iako to: Podymnego, Pół-podymnego, Czopowego, i Szelężnego, Kwart, Czynszów Emfiteutycznych, Łanowego, Pogłównego Zydowskiego, oraz Podatku z Dóbr Ordynacyi Ostrogskiey, odtąd Raty dwie w Roku, Marcową, i Septembrową, dnia 1. zaczynać się, a ostatniego dnia Mca kończyć się maiące ustanawia; do odbierania zaś Podatków Prawem Seymu teraźnieyszego uchwalonych, to iest Ofiary Dziesiątego i Dwudziestego Grosza Raty dwie cało-miesięczne Stycznia, i Czerwca, 1. dnia zacząć się, a ostatniego dnia Miesiąca kończyć się maiące, stosownie do Prawa determinuie, naznaczaiąc, ażeby wszyscy do kogo należy, Podatki wymienione dwiema Ratami wyżey dla każdego gatunku Podatku oznaczonemi, nie przeciągaiąc nic czasu, do rąk UU. Exaktorów, Kassyerów od Kommissyi swoiey ustanowionych, za Kwitami drukowanemi, pod rygorem Praw, punktualnie opłacali; pisane zaś Kwity, choćby od Officyalistów wydane, że żadney ważności mieć nie będą, Kommissya ostrzega. Nadto JPP. Exaktorom i Kassyerom nakazuie, ażeby na mieyscach Exakcyi, przez dawnieysze Uniwersały Kommissyi swoiey oznaczonych, znayduiąc się, sami przez siebie, a nie Substytutów, zaczynaiąc każdą Ratę dnia 1. a kończąc dnia ostatniego Miesiąca, Podatki publiczne wyżey wyszczególnione, co do którego będzie należało, wybierali, od płacących żadney opłaty nie wymagali; a po skończoney każdey Racie, naydaley w dni trzy, delatę spisawszy, oney ieden Exemplarz do Grodu Exakcyi własnego sposobem Oblaty podali, drugi do Kommissyi swoiey odesłali. Po uczynionym zaś zupełnym przed UU. Superintendentami Prowincyi z wybranych Podatków obrachunku, bilanse wybranych Podatków i na Delatę wydanych, oraz opłaconych Woysku Skarbowych Assygnacyi, podług przesłać mianego Schema ułożywszy, oneż na dopełnienie Prawa Seymu teraźnieyszego, o Kommissyach Cywilno-Woyskowych uchwalonego, do P Kommissyi Cywilno-Woyskowych, *respective* Woiewodztw, Ziem i Powiatów podali. Który to Uniwersał, aby niezawodney każdego doszedł wiadomości, po Miastach, Miasteczkach, po Parafiach z Ambon, i innych mieyscach zwyczaynych Publikować, i do Akt każdego Grodu, sposobem Oblaty podać, a o Oblacie, i ich Publikacyi wzięte Attestata do Kommissyi swoiey przesłać UU. Superintendentom po Prowincyach będącym zaleca.

Dan w Warszawie na Sessyi Ekonomiczney Dnia 12. Miesiąca Lutego Roku Pańskiego 1790.

ROCH z GŁOGOWY KOSSOWSKI
Podskarbi Nadworny Koronny
mpr.

LS

Uniwersał względem przyśpieszenia opłaty Podatków wszelkich, na Ratę Marcową od dnia 1. Mca Marca, 1790. R. odtąd zaczynać się maiącą.

929

Officium Praesens Crez Capitt Plocez ad obligationem G. Caroli Czernicki
Literas Universales a Commissione Thesauri Rni Intuitu in fraca
ranae emanatt Typo Impressas Reproducens ad actiones actu
Praes Ingrossanae suscepit in Tenore tali (inserat) engrossate
Earumque circa acta relictt

In Crio Plocez idq sub Celebratione Judiciorum Sabbato post Dominicam
Invocavit Quadrilem proximo scilicet Die 27 mensis Februarij
A D 1790

KOMMISSYA
RZECZY POSPOLITEY
SKARBU KORONNEGO.

WSzem w obec i każdemu z oſobna komu o tym wiedzieć należy, do wiadomości podaie.

W wolnym Narodzie, gdzie Prawo, opatrzenie beſpieczeńſtwa, a ztąd ſzczęście lub niedola ieſt dziełem własnym, tam życie i maiątek w miarę zwrocenia tych darów uſłudze publiczney nabywaią lub tracą cenę.

Już zapewne miły prawemu Polakowi upowſzechnił odgłos Uſtawę Seymu teraźnieyſzego, gdzie Rzeczpoſpolita do pomnożenia Sił ſwoich Obywatelów używa, gdzie nie gwałt, nie nakaz, lecz miłością ſwoią i Wſpółziomków święcone z maiątku dobrowolne przyimować chce Rząd Ofiary.

Nad to święty wolności obrony, władą tą uſtawą zapęd, nadto ſtan potrzeby Kraiowey ieſt wyraźniony, aby Kommiſſya Narodowi tey uſtawy nieupowſzechniła, którey do Xiąg Grodu Warſzawſkiego ſpoſobem Oblaty podaney i z tychże Autentycznie wyiętey takowa naſtępuie oſnowa:

Actum in Curia Regia Varſavienſi die decima ſeptima Menſis Decembris, Anno Domini milleſimo ſeptingenteſimo octuageſimo octavo. Ad Officium, Actaque præſentia Caſtrenſia Capitanealia Varſavienſia perſonaliter veniens Magnificus Joannes Paulus Łuſzczewſki, Sacræ Regiæ Majeſtatis, & Comitiorum ordinariorum Generalium atq; Conſæderationis Generalis Regni Secretarius, eidem Officio Actiſque illius Conſtitutionem infraſcriptam obtulit, & ad ingroſſandum in Acta præſentia porrexit tenoris talis. = Dobrowolna Offiara na nagłące potrzeby Oyczyzny = Biorąc miarę gorliwości Obywatelſkiey ze wſpaniałych Offiar, któremi zaradzaiąc nagłącym Oyczyzny potrzebom cnotliwi tey Synowie ſwoie razem na odwdzięk i wzór nayodległeyſzy Potomności uwiecznili Imiona, maiąc oraz niepłonną nadzieię, iż i inni pod rożnych kondycyi poſtaciami oboyga Narodów Obywatele, równym Szlachetnego Patryotyzmu z czułości Kraiu zagrzani duchem, nie uſkąpią dobrowolnego z maiątku ſwego udziału, i co komu chęć dania mu w iakieyżkolwiek przyſłudze pomocy, zgodna z wſpaniałością i wątkiem każdego doradzi, i w tym zaufaniu chcąc do tak zbawiennych wywarcia chęci, gotową dla wſzyſtkich ułatwić zręczność: My Skonfederowane Stany naſtępuiące czyniem urządzenia. 1mo. *Kancellarye Grodzkie, dla Obywatelów Szlachetnego Stanu, Plebanie dla proſtego Poſpolſtwa, Kahały dla Żydów, Cechy dla Rzemieślników, a Kantory po wſzyſtkich celnieyſzych Miaſtach Państwa Naſzego, przez Kommiſſye Skarbowe Oboyga Narodów wyznaczone, a ludziom cnotliwym i pewnym w tychże Miaſtach oſiadłym powierzone, będą mieyſcem, dokąd gorliwi Obywatele dobrowolny maiątku ſwego udział w darze Oyczyznie czynić będą.* 2do. *Daiący, ſiebie, i dar ſwóy, bądź naymnieyſzy, przez ſię, albo przez Kollektora, lub umocowanego, gdy zechce, zapiſze, i na niego Regent, Pleban, Cechmiſtrz, Kachalny, i iakiżkolwiek wyznaczony Kollektor, Rewers onemu wyda, ani za wydanie onego, opłaty iakiey żądać i brać może.* 3tio *Co każdy Mieſiąc ſkończony od zaczęcia Subſkrypcyi, wſzyſcy Kollektorowie, Regeſtra z Imionami, i darami offiaruiących, w Kancellaryach zaoblatuią, zebrane Summy w nich za rewerſem ulokuią, które Regenci wraz z regeſtrami nieodwłocznie do Kommiſſyów Skarbowych odeſzlą.* 4to. *A po uſtałych Subſkrypcyach, którym pewnego czaſu nie zamierzamy, przy rozwiązaniu ninieyſzey Konfederacyi, Offiary takowe, tytułami Woiewództw, Xięſtw, Ziem i Powiatów, tudzież Miaſt Stołecznych, i większych, w ogół znieſione, gwoli umieſzczeniu gorliwey hoyności pamiątki, My Skonſederowane Stany,* in Volumen Legum *zapiſać przyrzekamy.* 5to. *Aby zaś tak przykładna, nie wymuſzona, ani nakazana, lecz ſza*

mey miłości Oyczyzny względem radzona szczodrobliwość, tym rychley początek swóy wzięła, zalecamy Kommissyom Oboyga Narodów: iżby natychmiast po podpisaniu, i zaoblatowaniu tey Konstytucyi, Uniwersały z wyrażeniem przyczyn pobudek, oraz danych iuż świeżo przez wielu wspaniałych i gorliwych Mężów przykładow, do wszystkich Kancellaryow, Miast, i Miasteczek, po całym Państwie Naszym będących, rozesłali: a Regenci do Plebanów ie rozsyłaiąc, Plebani zaś ogłaszaiąc, tłomacząc, i z Ambon we dni Swięte Lud stosownie do nich zagrzewaiąc; Magistratowi zaś Miast, na Cechy rozdaiąc, i co Swięto, iako też we dni targowe pod trąbą, lub bębnem obwołuiąc, iak naypowszechnieyszemi one uczynić starali się. Stanisław Nałęcz Małachowski Ref: W. Kor: Seymowy, i Konfederacyi Prowincyi Koronnych Marszałek. Kazimierz Xiąże Sapieha G. Alt: Litt: Marszałek Konfederacyi W. X. Litt:. Ignacy Xiąże Massalski Biskup Wileński. Antoni Xiąże Jablonowski Kasztelan Krakowski Deputat z Senatu z Maley-Polski. Bazyli Walicki Woiewoda General Ziem Rawskich, Deputowany do Konstytucyi z Senatu Prowincyi Wielkopolskiey, Antoni Gielgud Starosta Generalny Xięstwa Zmudzkiego Deputowany do Konstytucyi z Senatu Prowincyi W. X. Litt: mp. Józef Xiąże Czartoryiski S. L. Starosta Łucki Poseł Wołyński Deputowany do Konstytucyi. Stanisław Kostka Potocki, Poseł Lubelski Deputowany do Konstytucyi z Prow: Małopolskiey. Franciszek Antoni na Kwiliczu Kwilecki, Starosta Sądowy Wschowski Poseł Woiewództwa Poznańskiego Deputowany do Konstytucyi z Prowincyi Wielko-Polskiey. Adam Nałęcz Moszczeński Chor: Win: Poseł Woiewództwa Poznań: Deputowany do Konstytucyi z Prowincyi Wielko Polskiey mp. Józef Zabiełło Łowczy W. X. Litt: Poseł z Xięstwa Zmudzkiego Deputowany do Konstytucyi, A. Suchodolski Poseł z Woiewództwa Smoleńskiego, Deputowany do Konstytucyi. Post cujus quidem Constitutionis in Acta præsentia ingrossationem, Originale Ejusdem idem offerens rursus ad se pravia officii sui Quietatione recepit. Adam Skulski Ter: Cren: Notarius, Puchała. Legit Kaniewski. Locus Sigilli.

Szlachetna zazdrość zapewne Obywatelów Kraiu tego ożywia, aby okrąg murów Stolicy nie stawał się tylko Offiar Obywatelskich zbiorem, a zakresy mieysca Prawodawców składu miało tylko uroczyste Obywatelstwa liczyć dowody.

Zaczym aby takowe po Woiewództwach, Ziemiach i Powiatach Offiary porządnie odbierane, zapisywane, i do Skarbu Koronnego wnoszone były, Kommissya Rzeczypospolitey Skarbu Koronnego w uskutecznieniu Prawa takowe czyni rozrządzenia:

Imo. UU: Regenci wszystkich Grodów w Koronie będących, i kontraktowy Dubieński nakazy Prawa ściśle dopełniaiąc, przy Xięgach Grodzkich obecnemi bydź, Uniwersał ninieyszy do Ichmć XX. Plebanów sposobem naypewnieyszym rozesłać, Obywatelów do Offiar zachęcać, one odbierać, w Regestr na to sporządzony zapisywać, lub do zapisania imienia offiaruiącego, i Offiary, tegoż regestru dozwalać, na te Offiary offiaruiącym Rewersa swoie dawać; nadto od Plebanów, Kollektorów po Miastach wyznaczonych, Cechów, i Kachałów Regestra Offiar, i same offiary odbierać, na odebrane Rewersa dawać, i te wszystkie Regestra z wybranemi przez siebie i im oddanemi Offiarami, co Miesiąc od zaczęcia publikacyi ninieyszego Uniwersału, przy wszelkim bespieczeństwie do Kommissyi swoiey lub UU. Superintendentów Prowincyonalnych, iako to w Woiewództwie Poznańskim, Kaliskim, Gnieźnieńskim będących do U. Zembrzuskiego w Mieście Wrześni; z Grodow w Woiewództwie Sieradzkim, Ziemi Wieluńskiey, w Woiewództwie Łęczyckim, Brzeskim Kuiawskim, Inowrocławskim, Ziemi Dobrzyńskiey, w Woiewództwie Płockim, Mazowieckim, Rawskim, Lubelskim i Podlaskim będących do U. Zaiączka w Mieście Warszawie; z Grodów w Woiewodzwie Krakowskim, i Sandomierskim będących do U. Gruszeckiego w Mieście Krakowie, z Grodów w Woiewództwach Ruskim, Wołyńskim, Podolskim będących do U. Piegłowskiego w Mieście Krzemieńcu; z Grodów w Woiewodztwie Kijowskim Bracławskim będących do U. Zórawskiego w Mieście Cudnowie, mieszkaiących, lub w nieprzytomności onych do Kass Prowincyonalnych tamże umieszczenia swoie maiących odsyłać maią, a w tym mieyscu spodziewa się Kommissya Skarbu Koronnego, że JOO. JWW. Starostowie Grodowi, w Xięstwie zaś Ma-

zowieckim WW. Pisarze Ziemscy i Grodzcy obowiązek z Praw i Zwierzchność nad Kancellaryami maiący, bespieczeństwo tych Offiar w Kancellaryach swoich opatrzą.

2do. Ichmość XX. Plebani w Koronie będący Prawo i Uniwersał ninieyszey z Ambon w Dni Swięte ogłaszać, tłomaczyć, Lud do Offiar stosownie z Prawem zagrzewać. one przyimować, w Regestr na to sporządzony, z wyrażeniem Imion i Przezwisk, i z którey Wsi zapisywać, dokumenta na Offiary dawać, i takowe Regestra do Grodow podawać, Offiary same za Rewersem UU. Regentom Grodzkim własnego Woiewodztwa Ziemi lub Powiatu co Miesiąc rzetelnie wypłacać maią.

3tio. W Miastach Celnieyszych Koronnych iako to:

w Woiewodztwie Krakowskim.

Krakow.
Proszow.
Lelow.
Xiąż.
Zarki.
Wodzisław.
Stara Częstochowa.

w Woiewodztwie Sandomierskim.

Sandomierz.
Radom
Opoczno.
Wiślica.
Chęciny.
Kozienice.
Stężyca.
Opatow.

w Woiewodztwie Kiiowskim.

Zytomierz.
Owrucz.
Białłocerkiew.
Cudnow.
Berdyczow.

w Woiewodztwie Ruskim.

Chełm.
Krasnystaw.
Dubienka.

w Woiewodztwie Wolyńskim.

Łuck.
Włodzimierz.
Krzemieniec.
Dubno.

w Woiewodztwie Podolskim.

Kamieniec Podolski.
Latyczew.
Bar.
Mohylow.

w Woiewodztwie Lubelskim.

Lublin.
Łukow.
Urzędow.
Parczew.

w Woiewodztwie Podlaskim.

Drohiczyn.
Mielnik.
Bielsk.
Brańsk.
Miedzyrzecz Podlaski.
Białłystok.
Goniądz.

w Woiewodztwie Braclawskim.

Bracław
Winnica.

w Woiewodztwie Poznańskim.

Poznań.
Kościan.
Wschowa.
Miedzyrzecz.
Rawicz.

w Woiewodztwie Kaliskim.

Kalisz.
Konin.
Pyzdry.
Srzoda.

w Woiewodztwie Gnieznieńskim

Gniezno.
Wrzesnia.

w Woiewodztwie Sieradzkim.

Sieradz.
Szadek.
Szczercow.
Warta.
Piotrkow.
Radomsk.

w Ziemi Wieluńskiey.

Wieluń.
Ostrzeszów.

w Woiewodztwie Łeczyckim.

Łęczyca.
Inowłodz.
Piątek.
Brzeziny.

w Wdztwie Brzeskim Kuiawskim.

Brześć Kuiawski.
Włocławek.
Radzieiow.
Przedecz.
Kowal.

w Woiewodztwie Inowrocławskim

Podgorze.
Raciązko.

w Ziemi Dobrzyńskiey.

Dobrzyn.
Bobrowniki.
Rypin.
Nieszawa.

w Woiewodztwie Plockim.

Płock.
Bielsk.
Płońsk.
Raciąż.
Sierpc.
Srzeńsk.
Mława.

w Woiewodztwie Mazowieckim.

Czersk.
Warka.
Garwolin.
Warszawa.
Praga.
Błonie.
Piaseczno.
Tarczyn.
Wizna.
Wąsosz.
Radziłow.
Wyszogrod.
Zakroczym.
Nowe Miasto.
Serock.
Pułtusk.
Ciechanow.
Przasnysz.
Sochocin.
Łomża.
Zambrow.
Kolno.
Ostrołęka.
Nowogrod.
Rożan.
Makow.
Liw.
Nur.
Kamieńczyk.
Ostrow.

933

w Woiewodztwie Rawſkim.

Rawa.	Mſzczonow.	Łowicz.
Biała.	Goſtynin.	Kutno.
Sochaczew.	Gąmbin.	

Magiſtraty na Schadzkach czyli Seſſyach ſwoich z pośrzodka ſiebie dwie Oſoby oſiadłe, wiary godne, funduſz odpowiedzi maiące, za Kollektorów wybiorą, Prawo i Uniwerſał ninieyſzy co Swięto i w Dni Targowe przy Trąbie lub Bębnie ogłaſzać nakażą. Ktorzy to Kollektorowie a w Cechach Cechmiſtrze z iednym Starſzym Kollegą do Offiar na potrzeby Rzeczypoſpolitey nietylko ſwoich, ale też Obywatelow pobliżſzych Miaſteczek zachęcać, one przyimować, w Regeſtra na to ſporządzone, z wyrażeniem Imion nazwiſk i zkąd, zapiſywać, dokumenta na odebrane dawać, a po ſkończonym każdym Mieſiącu od czaſu ogłoſzenia Prawa, Regeſtra takowych Offiar do Grodów ſpoſobem Oblaty podawać, Offiary zaś Urodzonym Regentom Grodzkim właſnego Woiewodztwa, Ziemi, lub Powiatu za ich Kwitami oddawać maią.

4to. W Kachałach i Synagogach Zydowſkich Rabini Prawo to i Uniwerſał po Buźnicach ogłaſzać, do Składek zagrzewać maią. Które to Kachały Starſzym Kachalnym takowe Offiary odbierać, Regeſtra ich z wyrażeniem Imion i Przezwiſk i z kąd piſać nakażą, a ci Starſi z Regeſtrami i Offiarami równie co Mieſiąc przed Urodzonemi Regentami Grodzkiemi ſtawić ſię, Regeſtra oblatować, a Offiary Urodzonym Regentom Grodu właſnego Woiewodztwa, Ziemi lub Powiatu za Ich Kwitami oddawać maią.

5to. Urodzonym Superintendentom Prowincyonalnym Kommiſſya zaleca, aby oni od Urodzonych Regentow Grodzkich Regeſtra Offiar i ſame Offiary do Kaſs Prowincyonalnych przyimowali, na przyięte Rewerſa przez ſiebie lub UU. Kaſſyerów Oddaiącym dawali, Regeſtra po odebraniu natychmiaſt do Kommiſſyi ſwoiey, a Offiary przy Kaſſach Prowincyonalnych do Warſzawy odſyłali.

Nie potrzebuie Kommiſſya Skarbu Koronnego wyſtawiać Szlachetnych powodów tey chwalebney, a godney światłych Prawodawcow Uſtawy. Oyczyzna ieſt wſzyſtkim wſpólna, ſzereg nieſzczęść pamięci Naſzey ieſt przytomny, ulepſzania chęć każdemu iſtotna, zgoła doświadczana przeſzłość wyſtawia ſmutny obraz przyſzłości. Wzmocnienie Sił, pomnożenie Woyſka da uczuć ſłodycz ſpokoyności, zabeſpieczy wolność, te iedyne żądań Ludzi cele, które nieſtety w ſłabości Naſzey były i bydź mogą igrzyſkiem.

Niemaſz ſtanu ktòren by nie przykładał ſię iuż do Składki, Płeć Niewieścia ozdoby zrzuca, a w uſłudze Kraiu znayduie zaſzczyt. Dzieci nawet z Wiekiem walcząc, okazuią co w wolnym Polaku Cnota czynić zdoła.

A ieżeli Cieniom cnych Przodków wdzięczną za uſługi Oyczyznie okazywane poźny Potomek poświęca Pamięć, ieżeli w Cnocie Naddziadów Prawnuk znayduie właſną chlubę, a Offiary w Xięgach Prawa tak dawniey iak na Seymie Grodzieńſkim zapiſane zniewalały Tworcom Szacunek, czyliż uzbroione i ubrane właſnym koſztem Huſce niebędą noſić Cechy miłości Kraiu, czyliż naśladowanie nieſtanie ſię prawdziwym Obywatelſtwu tym Kraiu ſwego Dobroczyńcom hołdem, a Zbiór Uſtaw Narodowych takowych Imiona odda poważeniem publicznym uwieńczone w ſzanownym potomności darze.

Który to Uniwerſał, aby niezawodney każdego doſzedł wiadomości, tenże nieodwłocznie do Kancellaryi Grodzkich, Miaſt i miaſteczek wſzyſtkich, Kachałów Zydowſkich, w doſtarczaiącey liczbie Exemplarzy rozeſłać, o Oblacie ich i doyściu wzięte Atteſtata do Kommiſſyi ſwoiey przeſłać Urodzonym Superintendentom po Prowincyach będącym zleca. Działo ſię w Warſzawie na Seſſyi Ekonomiczney Dnia 23. Mieſiąca Grudnia, Roku Pańſkiego 1788.

ADAM Łodzia Xiążę PONINSKI.
Podſkarbi Wielki Koronny.

(L.S.)

Do Oblaty i Publikacyi w Grodzie Płockim.

934
506

KOMMISSYA
RZECZYPOSPOLITEY
SKARBU KORONNEGO

WSzem w obec i każdemu z osobna komu o tym wiedzieć należy do wiadomości podaie. Ponieważ Prawo treści następuiącey, do wykonania Kommissyi swoiey od Nayiaśnieyszych Skonfederowanych Rzeczypospolitey Stanów, poruczonym zostało: = „ Starostwo zaś „ Kowelskie Wielmożnemu niegdyś Wacławowi Rzewuskiemu Woiewo- „ dzie Krakowskiemu w nadgrodę Cnoty i zasług, według Konstytu- „ cyi Tysiąc siedmset siedmdziesiąt piątego Roku dane, przy opłacie „ z Dóbr Dziedzicznych należącey się, gdy przyidzie do Possessyi „ przyzwoitego Właściciela, zachowuiemy. Względem zaś Mieszczan „ i Chłopow, Prawo o czterech Starostwach zapadłe, do tegoż Sta- „ rostwa rozciągamy. Równie i Starostwo Szadowskie Dziedzictwem „ za Summę w Konstytucyi Tysiąc siedmset siedmdziesiąt piątego „ Roku wyrażoną oddane, przy Dziedzictwie i opłacie Podatku Ziem- „ skiego, przez wzgląd na zasługi Urodzonego Xięcia Kazimierza Poniato- „ wskiego, zachowuiemy. Gdy My KROL, wraz z Rzeczypospolitey „ Skonfederowanemi STANAMI, od czterech Starostw Nam KRO- „ LOWI w Roku Tysiąc siedmset siedmdziesiąt piątym nadanych, trzy- „ dzieści procentu od sta Dochodu, na zwiększenie Skarbu Publiczne- „ go ofiarowanych od teraźnieyszych Dziedziców przyięliśmy: przeto „ i inne tak w Koronie, iako i w Wielkim Xięstwie Litewskim Dzie- „ dzictwem nadane Królewszczyzny, a to na Seymach Tysiąc siedmset „ sześćdziesiąt osmego, i Tysiąc siedmset siedmdziesiąt piątego Roku „ (wyiąwszy Dobra Kowel i Szadów powyżey excypowane) do Pos- „ sessyi Dziedziczney iuż przyszłe i przyść maiące do równey pociąg- „ gamy ofiary. Ofiarę Nam KROLOWI Starostw od STANOW w Ro- „ ku Tysiąc siedemset siedmdziesiąt piątym uczynioną, tak rozumieć „ chcemy, iż to tylko danym od STANOW, a od Nas KROLA „ przyiętym zostało, co *immediate* ostatni Possessorowie za iednym „ a nieoddzielnym Przywileiem posiadali, lub ieszcze posiadaią. Wszy- „ stko więc, cokolwiek do tych Starostw, za osobnym będąc Przywileiem, „ nie należało lub nie należy, to Skarbowi wróconym i zapewnionym „ bydź ma. A to się ma rozciągać do wszystkich Dóbr Królewskich „ Dziedzictwem w Roku Tysiąc siedmset sześćdziesiąt osmym, i Tysiąc „ siedmset siedmdziesiąt piątym, nadanych. Kommissye Skarbowe O- „ boyga Narodów skutku teraźnieyszego Prawa dopilnuią, i STANOM „ Seymuiącym donioszą, niezważaiąc na wszelkie Konstytucye nad myśl „ Oryginalnego Prawa nadawczego Tysiąc siedmset sześćdziesiąt osme- „ go, i Tysiąc siedmset siedmdziesiąt piątego Roku wypadłe. Zrze- „ czenie się Summy Konstytucyą Tysiąc siedmset siedmdziesiąt szóste- „ go Roku na Starostwie Borysowskim zapewnioney od Wielmożnego „ Xcia Michała Radziwiłła Kasztelana Wileńskiego, My KROL wraz „ z STANAMI Skonfederowanemi mile przymuiemy. Wszystkie Kon-

„ ſtytucye i Sancita Seymów Tyſiąc ſiedmſet ſześćdzieſiąt oſmego,
„ Tyſiąc ſiedmſet ſiedmdzieſiąt piątego, i Tyſiąc ſiedmſet ſiedmdzie-
„ ſiąt ſzóſtego Roku zamiany Staroſtw i Krolewſzczyzn za Dziedzi-
„ czne Dobra w Kraiach teraz Rzeczypoſpolitey na wzaiem znayду-
„ iących ſię przeznaczaiące, uſkutecznione iuż, i nie uſkutecznione,
„ oraz doſzłe i nie doſzłe za niemi zamiany uchylamy. Spokoyność
„ iednak Obywatelſką zachowuiąc, tych wſzyſtkich, którzy od zy-
„ ſkuiących na Seymach Tyſiąc ſiedmſet ſześćdzieſiąt oſmego, Tyſiąc
„ ſiedmſet ſiedmdzieſiąt piątego, i Tyſiąc ſiedmſet ſiedmdzieſiąt ſzó-
„ ſtego Roku zamiany, Dobra zamienione pokupowali, i Autenty-
„ cznemi kupna i przedaży Tranzakcyami, nie zaś Teſtamentami od-
„ rezygnowane sobie, przed zaczęciem teraźnieyſzego Seymu mie-
„ li, przy nabytym Dziedzictwie zachowuiemy, a nierówność za-
„ miany dowiedzioną od początkowo zamienionych nadgrodzoną Rze-
„ czypoſpolitey mieć chcemy. Niemniey i te Dobra, które iuż
„ za Dekretami *Potioritatis* pod Konkurs Kredytorów podpadły,
„ przy Poſſeſſyi tychże Kredytorów na zawſze zoſtawuiemy. Tym
„ zaś tylko, którzy w aktualney zamienionych Dóbr, a przed za-
„ mianą Dziedzicznych zoſtaią za Przywileiem Poſſeſſyi, gdyż Dóbr
„ uſtąpią nad opłatę należącą ſię Skarbowi, Prowent zbywaiący do-
„ żywotnie płacić Skarby Oboyga Narodów *reſpectivè* Prowincyi bę-
„ dą. Czego wſzyſtkiego dozor i Exekucyą Kommiſſyom Skarbo-
„ wym Oboyga Narodów *reſpectivè* Prowincyi, pod odpowiedzią,
„ natychmiaſt zlecamy. Napotym za nieprzyiaciela Oyczyzny po-
„ czytany będzie Obywatel, któryby zamiany na uſzczuplenie Dóbr
„ Rzeczypoſpolitey na którymkolwiek Seymie zyſkował. Kommiſſye
„ Skarbowe Oboyga Narodów zyſkuiących zamiany do nadgrodzenia
„ *Equivalencyi* Skarbom Rzeczypoſpolitey, podług ceny, którą te
„ zamiany odprzedali, obowiążą. Grunta zaś puſte dotąd nieoſiadłe
„ i bez Dymów, oraz części we Wſiach celem zaſpokoienia Granic,
„ tudzież Proceſſow i kweſtyi wynikaiących zamienione, dla rozpo-
„ znania *Equivalencyi* i dopełnienia oney, gdzieby ſię nieokazała,
„ do Kommiſſyów Skarbowych odſyłamy. W przypadku gdyby z O-
„ ryginalnie Dóbr Dziedzicznych uczyniona zamiana, potym natu-
„ rę Królewſzczyzny w naturę Ziemską zamieniła, i taż *Jure Po-*
„ *tioritatis* zaiętą zoſtała, a przeto pierwſzemu zamianę czyniące-
„ mu powrot do ſwoiey własności tamowała, więc takową zamianę
„ z pod tego wyłączaiąc Prawa, w ſwoiey onę zachowuiemy mocy.
„ Kommiſſye Skarbowe Oboyga Narodów *reſpectivè* w ſwych Prowin-
„ cyach w Summy Prawami Roku Tyſiąc ſiedmſet ſześćdzieſiąt oſme-
„ go, Tyſiąc ſiedmſet ſiedmdzieſiąt piątego, i Tyſiąc ſiedmſet ſiedm-
„ dzieſiąt ſzóſtego na Staroſtwach i Królewſzczyznach przyznane
„ weyźrzą, i oneż z iakiego źrzódła wynikaią, dokładnie opiſawſzy,
„ opinią ſwoią pod decyzyą STANOW Seymuiących poddadzą, wyi-
„ muiąc od roztrząſania te Summy, któreby Dekretami iuż zapa-
„ dłemi oſtatecznemi Trybunalſkiemi w Sprawach *Potioritatis* obięte
„ zoſtały, tudzież o Lennościach Dóbr Królewſkich w Dziedzictwo
„ Roku Tyſiąc ſiedmſet ſześćdzieſiąt oſmego, i Tyſiąc ſiedmſet ſiedm-
„ dzieſiąt piątego zamienionych uwiadomią, a to w przeciągu dwóch
„ Mieſięcy. Summy zaś wyżſzemi nad wſpomnione Konſtytucye Pra-
„ wami, również na Staroſtwach i Królewſzczyznach zabezpieczone,
„ któreby niewytrzymane były, ſtosownie do tychże Praw przy-
„ znawſzy, onychże ſatysfakcyą upewnią. A które Summy okażą
„ ſię iuż bydź wytrzymane, od ciężaru onychże Dobra uwolnią. Len-

„ no-

936
507

„ności zaś w Wielkim Xięstwie Litewskim, Aktem *Unii*, *Statutem* „ Litewskim, i Konstytucyami Tysiąc sześćset sześćdziesiąt pier- „wszego, i Tysiąc sześćset siedmdziesiąt siodmego Roku z Dobra- „mi Ziemskiemi porównane, i poźnieyszemi Konstytucyami stwier- „dzone, w teyże naturze zachowuiemy i utwierdzamy. A Wiel- „możney Rzewuskiey Woiewodzinie Wołyńskiey nie siedmdziesiąt „ Tysięcy, podług Prawa Tysiąc siedmset siedmdziesiąt piątego i „ Tysiąc siedmset siedmdziesiątego szóstego Roku, ale tylko trzy- „dzieści pięć Tysięcy Złotych płacić odtąd corocznie do iey ży- „cia Skarb Koronny obowiązany będzie. Nakoniec zlecamy Kom- „missyom Skarbowym Oboyga Narodów, aby o Starostwach lub „ Królewszczyznach pod Erekcyą Ordynacyi podciągnionych, Nas „ KROLA i STANY, zainformowały. „ — Przeto Kommissya Rze- czypospolitey Skarbu Koronnego, obwieszcza wszystkich Posiada- czów Dóbr dawniey Królewskich, a przez Prawo 1768. i 1775. w Dziedzictwo przemienionych, aby na dzień 1. Sierpnia 1790. bez żadney zwłoki Prawa swoie złożyli, i w Kommissyi swoiey dowie- dli, co za iednym, a nieoddzielnemi Przywileiami *immediatè* o- statni Possessorowie posiadali, lub posiadaią, i co właściwie *cor- pus* tychże Starostw w Dziedzictwa przemienionych składa; kto- kolwiek zaś w czasie wyszczególnionym nie stanie, Kommissya z do- wodów, które bądź w składzie Papierów swoich posiada, bądź szu- kać zleciła, to uczyni, co wypadać z przepisów Prawa i słuszno- ści będzie.

Ze zaś wszystkie Zamiany Konstytucyami i Sancytami Seymu 1768. 1775. i 1776. Roku za Dziedziczne Dobra w Kraiach teraz Rzeczypospolitey na wzaiem znayduiące się, uchylone zostały; prze- to Kommissya obowiązuie wszystkich Posiadaczów Dóbr takowych, aby na dzień 1. Sierpnia wszyscy Tranzakcye i Dokumenta wszelkie w Kommissyi swoiey złożyli, natenczas Kommissya zważywszy, kto w iakim Prawie, sposobie, i stopniu nabycia zamienionych Dóbr zo- staie, Rezolucye stosowne do Prawa wydawać będzie. Te zaś Do- bra, które za Dekretami *Potioritatis* pod Zbieg Wierzycielów pod- padły, równie złożyć maią w Kommissyi swoiey Dekreta *Potiorita- tis*, takową Maiętność pod wydział Wierzycielów poddaiące.

Tym zaś, którzy w aktualney zamienionych Dóbr, a przed zamianą Dziedzicznych zostaią za przywileiem Possessyi, gdy z Dóbr ustąpią, nad opłatę należącą się Skarbowi, Prowent zbywaiący płacić Kommissya upewnia.

Lubo zaś z mocy Prawa Seymu teraźnieyszego, Kommissya ob- wieściwszy wszystkich maiących Summy zabezpieczone na Starostwach oraz Lenności do usprawiedliwienia swoich Praw Tabelle uformo- wała, i Nayiaśnieyszym Stanom podała, gdy iednak nie wszyscy na- tenczas posiadaiący Lenności i Summy, Prawa swoie złożyli, a teraz powtórnie Nayiaśnieysze Stany Kommissyi Skarbu Koronnego rozka- zały, utworzywszy Tabellę opinią pod decyzyą Nayiaśnieyszych Sta- nów, w przeciągu dwóch Miesięcy podać. Przeto Kommissya ogła- szaiąc to Prawo, dozwala wszystkim bądź Summy, bądź Lenności posiadaiącym Prawa swoie, ieżeli ich nie złożyli, do dnia 15. Lipca w Kommissyi swoiey składać, po wyrażonym zaś czasie, żadne tłóma- czenie się przyiętym nie będzie.

 Chcąc

Chcąc zaś Kommiſſya wiedzieć, które Summy na Staroſtwach będące iuż ſą wytrzymane, lub kiedy z tego ciężaru Dobra Rzeczypoſpolitey uwolnionemi bydź mogą, oſtrzega, iż gdy iuż takowych Dzierżaw Poſſeſſorowie Prawa ſwoie złożyli, i tylko po złożonych Dowodach z obydwóch ſtron rozeznanie Urzędowe pozoſtaie; przeto WW. Plenipotentom Skarbowym zaleciła, aby Poſſeſſorów takowych Summowych Staroſtw dla dowiedzenia ſię, iaka Summa ieſzcze zoſtaie, i w iakim ſpoſobie wytrzymaniu przeznaczoną zoſtała, zapozwali.

Nakoniec Kommiſſya uwiadamia Ordynacye familii maiących, aby Kommiſſyi na dzień 1. Sierpnia, donieśli, czyli iakowe Królewſzczyzny ſą pod Erekcyą Ordynacyi podciągnięte, ieżeli ſą, przez kogo kiedy, i iak, z iakiemi warunkami wcielone i dowody na to złożyli.

Który to Uniwerſał, aby niezawodney każdego doſzedł wiadomości, onże do PP. Kommiſſyów Woiewódzkich i Powiatowych Cywilno-Woyſkowych, Kancellaryi Grodzkich Miaſt i Miaſteczek wſzyſtkich roześłać, i po mieyſcach zwykłych publikować, a o Oblacie i Publikacyi wzięte Atteſtata do Kommiſſyi ſwoiey przeſłać UUr: Superintendentóm po Prowincyach będącym zaleca. Dan w Warſzawie na Seſſyi Ekonomiczney Dnia 9. Czerwca Roku Pańſkiego 1790.

ROCH z GŁOGOWY KOSSOWSKI
Podſkarbi N. K.

Do Oblaty w Grodzie Stockim

w 161 938

508

KOMMISSYA RZECZYPOSPOLITEY SKARBU KORONNEGO.

WSzem w obec i każdemu z osobna komu o tym wiedzieć należy wiadomo czyni. Znoszenie się z Kommissyą J. K. Mci menniczną Prawem nakazane, ułatwienie wpływu Srebra do Mennicy dla pomnożenia w Kraiu obiegu Monety zawsze troskliwości Kommissyi były i są celem.

Srebro uważane iako Towar w miarę wielości i potrzebowania, podwyższaną lub zniżaną miewa Cenę, znała Kommissya tę prawdę, i Cenę Grzywny Fein Kołońskiey od Ceny Zł: 81. gro: 15. pierwiastkowo po odmianie Stopy Monety urządzoney do Zł: 83. gr: 15. podwyższyła, teraz zaś takowy szacunek z powodow o konieczności takowego urządzenia przekonywaiących do Zł: 82. gr: 15. Grzywnę Fein Kołońską tak Zagranicznych Monet iako też Srebra w sztukach zniza, i aby cała Powszechność o takowym układzie do dalszego rozporządzenia Kommissyi trwać maiącym uwiadomioną była, po Grodach i Miastach do oblaty i Publikacyi UU. Superintendentom Prowincyonalnym ninieysze obwieszczenie rozesłać zleca. Dan w Warszawie na Sessyi Ekonomiczney Dnia 2. Miesiąca Maia Roku Pańskiego 1789.

ADAM ŁODZIA XIĄZĘ PONINSKI
Podskarbi Wielki Koronny.

Concordat cum originali

Do Grodu Płockiego
162
940
509

KOMMISSYA
RZECZYPOSPOLITEY
SKARBU KORONNEGO.

WSzem wobec, i każdemu z osobna, komu o tym wiedzieć należy, do wiadomości podaie: Iż Prawo na Seymie teraźnieyszym pod tytułem = Offiara wieczysta Prowincyow Oboyga Narodow na powiększenie sił Kraiowych = iest uchwalone, co do okoliczności następuiących w te słowa =" Ponieważ zaś Summy y Dobra wszy-
„ stkie y wszelkie, ktore od Biskupstw, Dyecezyow, Opactw, Kapi-
„ tuł, Klasztorow, y rożnych Fundacyi *utriusq; Ritûs a corpore Rei-*
„ *publicæ* po Roku 1773. odpadłych, za Konwencyą z Dworem Wie-
„ deńskim, Konstytucyą 1786. Roku potwierdzoną, powrociły do
„ rozrządzenia Rzeczypospolitey; Przeto też Dobra y Summy z
„ Ich Prowentami, choćby y Kadukami zaięte były (ktore *exnunc*
„ znosiemy) na Fundusz Woyska obrocone mieć chcemy, y tych
„ dochodzenie Kommissyi Skarbowey Koronney zlecamy; wyiąwszy
„ części przez Nayprzewielebnieyszego Xiążęcia Prymasa rozrządzone,
„ ktorych rozrządzeń ważność Decyzyi Naszey zostawuiemy; nie
„ zaymuiąc iednak żadnych Funduszow, Kościołow Parafialnych,
„ Prebend i Altaryi w Polszcze będących Erekcyami dawnemi y
„ Prawami zabespieczonych. = Lennych zaś y summowych Starostw
„ Dekretami Kommissyi Seymowych i Konstytucyami zabespieczonych,
„ Tabelle z dowodami Praw, Kommissye Skarbowe Oboyga Naro-
„ dow, Nam Stanom Seymuiącym w przeciągu Niedziel sześciu, od
„ daty obwieszczenia przez Kommissye uczynionego, do wiadomości
„ podadzą. Co zaś do Dobr dziedzicznolennych w Wielkim Xię-
„ stwie Litewskim będących, zachowuiąc Je w całkowitych Prero-
„ gatywach, te, ktore porownane są Aktem Unii, Statutem Lite-
„ wskim i Konstytucyami 1661. y 1677. Roku z Dobrami Ziemskiemi
„ opłacać będą dziesiąty grosz, tak, iak Dobra Dziedziczne; co i
„ do Korony rozciągamy.

Zaczym Kommissya Rzepltey Skarbu Koronnego w zamiarze uskutecznienia tego Prawa JOO. JWW. Biskupow, P. Kapituły y Konsystorze, tudzież wszystkich Obywatelow o Dobro Kraiu gorliwych y WW. Pisarzow, Regentow y Susceptantow Ziemskich y Grodzkich w Koronie będących obowiązuie, a Officyalistom Skarbu Koronnego naka-

zuie, ażeby o Summach y Dobrach wſzyſtkich y wſzelkich, Dzie ſi cinach Snopowych y Pieniężnych, Meſznym, Daninach, Funduſzach y Dochodach Kościelnych, choćby y Kadukami zaięte były, ktore od Biſkupſtw, Dyecezyow, Opactw, Kapituł, Klaſztorow y rożnych Fundacyi *utriuſq; ritus a corpore Reipublicæ* po Roku 1773. odpadłych za Konwencyą z Dworem Wiedeńſkim do rozrządzenia Rzepltey powrociły, Kommiſſyi ſwoiey z dowodami, iakie do tego wyſtarane mieć mogą, donoſili, pewni będąc przyzwoitey za to nadgrody. Przytym wſzyſtkich JOO. JWW. WW. i UU. Poſſeſſorow, lennych y Summowych Staroſtw, Dekretami Kommiſſyi Seymowych i Konſtytucyami zabeśpieczonych, obwieſzcza, aby Oni Prawa i Dowody ſwoie na takowe Lenności y Summy, na Dobrach Krolewſkich rozciągaiące ſię, w przeciągu Niedziel czterech, przez ſpiſane Summaryuſze w Kommiſſyi ſwoiey złożyli lub przeſłali, a to końcem ułożenia Ich dokładney Tabelli; y oney Nayiaśnieyſzym Stanom Rzepltey Seymuiącym w czaſie przez Prawo przepiſanym podania.

Ktory to Uniwerſał, aby niezawodney każdego doſzedł wiadomości, tenże nieodwłocznie do Kancellaryi Grodzkich Miaſt y Miaſteczek wſzyſtkich roześłać, y po mieyſcach zwykłych publikować, a o Oblacie Ich i Publikacyi wzięte Atteſtata do Kommiſſyi ſwoiey przeſłać Urodzonym Superintendentom po Prowincyach będącym zleca. Dan w Warſzawie na Seſſyi Ekonomiczney, dnia 14. Miesiąca Kwietnia Roku Pańſkiego 1789.

ADAM ŁODZIA XIĄZĘ PONINSKI
Podſkarbi Wielki Koronny. mp.

Do Oblaty y Publikacyi w Grodzie Płockim
Do Oblaty podać

163

842

~~510~~

KOMMISSYA
RZECZYPOSPOLITEY
SKARBU KORONNEGO.

MOnet Zagranicznych we wnętrznym walorze Monecie Kraiowey niewyrównywaiących do Państw Rzeczypospolitey wprowadzania, onych udawania, oraz Narodowey i Srebra w iakieykolwiek Formie i monetach Zagranicznych będącego z Kraiu wyprowadzenia pod konfiskatą, i osobnemi karami w Prawie i Uniwersałach wyrażonemi, za kary powtarzaiąc Uniwersał swóy pod dniem 10. Mca Czerwca, Roku przeszłego 1789. w tey mierze wyszły, i wszystkie w nim umieszczone warunki ponawia, i exekucyą onegoż w Cłach na Komorach od pierwszego Lipca, w Podatkach zaś wszelkich od Raty następuiącey Septembrowey Roku bieżącego zaczętą mieć chce, którego to powtórzonego Uniwarsału takowa następuie osnowa:

Kommissya Rzplitey Skarbu Koronnego.

WSzem w obec i każdemu z osobna wiadomo czyni. Od początkowego na mocy Prawa 1764. Mennicy J.K Mci zakładu, z Urzędowego obowiązku nayściśleyszą Kommissyi swoiey było usilnością, wchodowi do Państw Rzeplitey Zagraniczney Monety, w swoiey wewnętrzney wartości Monecie Kraiowey srebrney niewyrównywaiącey, pewną założyć tamę; tey pilności dowodem są liczne Uniwersały Kommissyi swoiey nawozu do Państw Rzeczypospolitey Monety Zagraniczney pod konfiskatą zakazuiące, wydane do UUr. Officyalistów Skarbowych Urządzenia, ścisłe Rewizye, i baczność na przyieżdżaiących do Państw Rzeczypospolitey nakazuiące, gdy iednak mimo te zakazy, i dozor Straży Skarbowey, Moneta Zagraniczna, mianowicie drobna Srebrna Zdawkowa w Kraiach Rzeczypospolitey coraz w większey liczbie widzieć się daie: a dostrzeżona i na konfiskatę stosownie do Uniwersałów Kommissyi swoiey zabierana, dla swoiey wewnętrzney podłości, na przetapianie i feynowanie więcey dla Mennicy J. K. Mci przynosi kosztu, niżeli w sobie zawiera wartości, przeto, szkodzie powszechney zapobiegaiąc, Uniwersały swoie w latach 1782. 1784. 1786. i Roku teraźnieyszego wydane ponawiaiąc, Monety drobney i Miedzianey Pruskiey, do Państw Rzeczypospolitey nawozu, i iey kursu zakazuie, pod karami i ostrością w Prawie i dawnieyszych Uniwersałach Kommissyi opisanemi. Gdyby zaś Obywatel Monetę drobną Pruską, i Miedzianą, która przypadkowo do niego dostać się mogła, za granicę z Kraiu wywieść chciał i to na Komorze Celney Pograniczney dobrowolnie opowiedział; takowego wywozu Monety Pruskiey drobney tylko, iako Massy Srebra Kraiowego dla swey podłości nieumnieyszaiącey do dnia 31. Miesiąca Października Roku teraźnieyszego Kommissya dozwala. Po którym upłynionym

cza-

czasie że taż Moneta drobna Pruska i Miedziana Zagraniczna gdzieżkolwiek dostrzeżona, na konfiskatę zabierana, i do Kommissyi swoiey odsyłana bydź ma, stanowi. Co się tycze Monety Srebrney Zagraniczney w sztukach dużych będącey, Kommissya stosuiąc się tak do Uniwersału swego pod dniem 29. Miesiąca Maia, iako też osobney dyspozycyi Kommissyi swoiey pod niem 13. Miesiąca Listopada Roku 1787. wydanych, gatunki takowych Monet Zagranicznych w Sztukach dużych będące tak w Podatkach Publicznych, iako w Cłach po Komorach celnych, podług oszacowania niżey wyrażonego, przyimowane mieć chce i tego urządzenie JJPP. Superintendentom *per Provincias* będącym zleca.

	Złł:		*Gr:*
1*mo.* Przeszłe Polskie Talery. - -	8.	-	3.
2*do.* Pół-Talery. - - - -	4.	-	1½.
3*tio.* Niemieckie Talery od 1754. - -	8.	-	2.
4*to.* Pół-Talery. - - - -	4.	-	1.
5*to.* Hollenderskie Albert Talery od Roku 1726.	8.	-	7.
6*to.* Hiszpańskie Talery od 1619. kiedy nie są bardzo oberznięte. - - - - -	7.	-	21.
7*mo* Nowe Hiszpańskie i Amerykańskie Talery od 1726.	8.	-	12.
8*vo.* Stare Francuzkie Talery od Roku 1644. do Roku 1725. - - - - -	8.	-	8.
9*no.* Francuzkie Talery od 1726. - -	9.	-	2.
10*mo.* Stare Niemieckie Bank Talery od Roku 1690. do 1752. - - - - -	8.	-	23.
11*mo.* Talery Polskie od Roku 1620. do 1650. -	8.	-	20.
12*mo.* Nowe Duńskie Bank Talery od 1775. -	8.	-	21.
13*tio.* Szwedzkie Bank Talery od Roku 1775. -	8.	-	26.
14*to.* Stare Ruble bite 1722. 1725. 1728. -	6.	-	29.
15*to.* Dawne Ruble od 1730. do 1761. - -	7.	-	3.
16*to.* Nowe Ruble od 1763. ieżli nie są wytarte lub oberznięte. - - - - -	6.	-	2.
17*mo.* Dawne Pół-Ruble-bite od 1722. do 1761.	3.	-	8.
18*vo.* Cwierć Ruble-bite od 1722. do 1761. -	1.	-	19.
19*no.* Nowe Pół-Ruble-bite 1763. aż dotąd. -	2.	-	28.
20*mo.* Cwierć Ruble 1763. - -	1.	-	14.
21*mo.* Pruskie Talery od 1750. - -	5.	-	21.
22*do.* Dwu Złotówki od Roku 1764. - -	1.	-	26.
23*tio.* Złotówki. - - - - - -		-	27.
24*to.* Półzłotówki. - - - - - -		-	13.
25*to.* Tynfy. - - - - - -	1.	-	2.
26*to.* Szostak. - - - - - - -		-	9.
27*mo.* Nowe Tureckie Talery Izeloto rzeczone z liczbą Rok wyrażaiące IIVV. - - -	3.	-	27.
28*vo.* Tureckie Piastry Lewy Rzeczone. -	2.	-	28.
29*no.* Raguzańskie Talery od Roku 1763. -	5.	-	13.
30*mo.* Taler Niderlandu Austryackiego do teraźnieyszego Roku. - - - - -	9.	-	-
31*mo.* Cwiartka poprzedniczego Talera. -	2.	-	6.

9421
511

3zdo. Wszystkie Austryackie Srebrne Monety, zacząwszy od trzydziesto Graycarówek aż do Dziesięcio Graycara bite od Roku 1753. powinny mieć iednakową wartość z ninieyszą Polską Monetą Srebrną i brane wszędzie.

Nad to Kommissya Rzeczypospolitey Skarbu Koronnego odebrawszy wiadomość o wynikłym w handlu Polskim z Gdańskiem zatrudnieniu, z powodu wszczętey wątpliwości, względem wewnętrznego waloru Czerwonych Złotych Hollenderskich pod znakiem koguta, okręcika i innemi bitych, gdy nietylko z przesłanego do P. Deputacyi Kommissyi swoiey kommunikowanego Edyktu Stanów Generalnych Hollenderskich w Roku 1763. wydanego, o dobroci i równości waloru Czerwonych Złotych Hollenderskich w różnych Prowincyach Hollenderskich bitych zapewniaiącego, ale też z uczynionego z nakazu Kommissyi swoiey, przez przysięgłego Skarbowego Probierza doświadczenia, Czerwone Złote tak w Westfrise, w Utrechcie, i we wszystkich Ziednoczonych Prowincyach Hollenderskich, chociaż pod różniącemi się znakami bite, równego bydź waloru okazuią się, iak w tey, która szczególniey do Prowincyi Hollandyi i tak właściwie zwaney należy. Zaczym Kommissya, wszelkie zatrudnienia w handlu chcąc mieć załatwione, obwieszcza Powszechność: iż Czerowone Złote Hollenderskie pod znakiem koguta, okręcika, i innemi w Mennicach siedmiu Prowincyi ziednoczonych Hollenderskich bite, iedną wielość Karatów i granów czystości a równości w wadze maiące, żadney wątpliwości względem swego sprawiedliwego wewnętrznego szacunku niepodlegaią, i tak w publicznych iako też prywatnych każdego dochodach bez różnicy brane bydź powinny. Gdy zaś Złoto uważane iako towar w obiegu swoim, tylko tę ma wartość, którą wewnętrzny szacunek daie, tak dawnieysze Uniwersały Kommissyi swoiey względem przyimowania ważnych Czerwonych Złotych, obrzynanych konfiskowania, ogłoszenia ceny każdego rodzaiu Monety Złotey i Srebrney ponawia. Któren to powtórzony Uniwersał, aby niezawodney każdego doszedł wiadomości, tenże po Miastach, Miasteczkach publikować i do Grodów sposobem Oblaty podać, a o podaniu i publikacyi wzięte Attestata do Kommissyi swoiey odesłać JPanom Officyalistom Skarbowym zaleca. Dan w Warszawie na Sessyi Dnia 15. Miesiąca Czerwca Roku Pańskiego 1790.

ROCH *z Głogowy* KOSSOWSKI
Podskarbi Nadworny Koron:
mpr.

LS

Uniwersał zabraniaiący wprowadzenia i udawania Monety Zagraniczney, w wewnętrznym walorze monecie Kraiowey niewyrównywaiącey.

1 VA
945
512

Actum in Curia Regia Varsaviensi Die Octava Mensis Martij Anno Domini Millesimo Septingentesimo Nonagesimo.

AD Officium & Acta præsentia Castrensia Capitanealia Varsaviensia personaliter veniens Magnificus Joannes Paulus Łuszczewski Sacræ Regiæ Majestatis & Comitiorum Ordinariorum Generalium atque Confœderationis Generalis Regni Secretarius, eidem Officio Actisque illius Constitutionem infrascriptam obtulit & ad ingrossandum in Acta præsentia porrexit, tenoris talis:

Wyznaczenie Deputacyi do porównania Ofiary i Podatków.

GDy Prawo stanowiące Ofiarę dziesiątego Grosza z Intrat Ziemiańskich Dwadzieścia od Sta z Dóbr Duchownych, a z Krolewszczyzn i innych podług opisu Prawa, i ich Natury, zalecaiąc podanie Dochodów stałych i pewnych w ogólności, rozumienie różne, coby były Dochody stałe i pewne, tak w Kommissyach Powiatowych opisuiących one, iako i w Obywatelach też podaiących sprawuiąc, stało się nad swoy zamiar przyczyną różnych opinii o takowych Dochodach, zkąd urosła nierówność w podanych intratach między Woiewodztwami i Powiatami, iako o to skargi i doniesienia Urzędowe nastąpiły, a z tychże powodów Ofiara i Podatki będąc tak uszczuplonemi, nowych coraz do zasilenia Skarbu źrzodeł wynaydować przynaglaią, które iako publiczności przykre, w percepcie trudne i kosztowne, a może i niedostateczneby się znalazły; przeto celem zachowania sprawiedliwości: My KROL, za zgodą STANOW, chcąc zachować równość między Woiewodztwami, Ziemiami, Powiatami, i ich Obywatelami w składaniu Ofiary i Podatku z dochodów, z ostrzeżeniem nie zmnieyszenia Podatku teraźnieyszego po Woiewodztwach, Ziemiach, i Powiatach, stanowiemy Deputacyą, która to Deputacya w żadnych Dobrach nikomu zmnieyszać Podatku nie będzie mogła, a sprawiać się ma podług poniższych Prawa Opisów. Deputacya z Osób niżey wyrażonych tu w Warszawie Dzieło swoie zacznie, i nieodwłocznie obwieści wydanym zaleceniem wszystkie Kancellarye, aby Metrykańci, Regenci, Vice-Regenci, i Susceptanci w Koronie, szczególniey zaś w Xięstwie Mazowieckim Pisarze, a w Wielkim Xięstwie Litewskim Metrykańci, Pisarze, i Regenci w ciągu ośmiu Tygodni wszelkie Tranzakcye i Kontrakty, cenę Dobr stanowiące, od Roku Tysiąc Siedmset Ośmdziesiąt Czwartego inclusivè, do Roku Tysiąc Siedmset Osiemdziesiąt Dziewiątego inclusivè znayduiące się, odesłali, a to podług Schemmatu od teyże Deputacyi wydać się maiącego, pod karą Abiudykacyi za nie przysłanie lub utaienie. W którym zaś Woiewodztwie, Ziemi, czy Powiecie nie znalazłoby się Tranzakcyi o Dobra lub Wsie całkowite przynay-

946

mniey pięciu à prima Januarii Roku 1784. do Roku 1789. inclusivè ze-
znanych, (z których Lat wszystkie Tranzakcye iakie się znaydą, bydź
dostarczone do Deputacyi powinny) w takowym mieyscu Kancellarye po-
winne będą komportować Tranzakcye ostatnie, kompletuiące liczbę pię-
ciu z Lat powyższych naybliżey Roku 1784. uprzedzaiących, niedosta-
tek zaś takowych Tranzakcyi Sąd Ziemski i Urząd Grodzki zrewidowa-
wszy Akta pilnie zaświadczać ma, i to Zaświadczenie do Deputacyi koe-
kwacyiney przesłać obowiązany będzie. Po takowym nadesłaniu szacun-
kowych Tranzakcyi, Deputacya do umiarkowania równości podanych Do-
chodów na opłatę wyżey wzmiankowanych Podatków wszystkich Woie-
wodztw naypewnieyszym sposobem z umiarkowaniá szacunku Dobr przy-
stąpi, takowym porządkiem zebrawszy wszystkie szacunkowe Tranzakcye
przedawanych Dobr, i osobną ilość Dymów w tychże odprzedanych Do-
brach podług ostatniego zaprzysiężenia znayduiących się, respectivè ka-
żdego Woiewodztwa, Ziemi i Powiatu Summę szacunkową wynaydzie,
a z wynalezioney szacunek Dymu ustanowi, i proporcyą respectivè czy
szczególnie każdego Powiatu, czy też całego Woiewodztwa, miarkuiąc
i położenia, iak naysprawiedliwiey wypadać będzie, w każdey Prowincyi
Ziemi i Powiecie resztuiących nie odprzedawanych Dobr Ziemskich, Du-
chownych, Królewszczyzn, i innych stosownie do Dymów w ostatnich
Taryffach w Roku przeszłym zebranych, maiąc wzgląd na gatunek tych-
że uczyniwszy, Massę ogólną wyrachuie, a z tey wynalezioney szacu-
nek dla każdey Wsi postanowiwszy, kładąc naysprawiedliwszy Procent
na użytek Właściciela od tego Procentu wynalezionego, stosowny do
Prawa na Podatek wynaydzie Prowent. Oprocz tego Deputacya nie przy-
więzuiąc się tylko do przepisanego dopiero sposobu, wszelkie Proiekta i
myśli od kogożkolwiek do siebie podawane, dla doyścia istotnego celu w
czynnościach swoich zamierzonego, przyimować będzie przez Tygodni
cztery od czasu Oblaty Prawa teraźnieyszego, i zapytania, gdzie będzie
widziała potrzebne o zwyczaiach Woiewodztw uczyni, wszystko pilnie
rozważy, i stosować będzie; z tych wszystkich Proiektów, które do u-
żytku Skarbu i sprawiedliwości nayskuteczniey sze uzna, lub sama wy-
naydzie, iednomyślnością, czyli większością zdań, dwa Proiekta w od-
dzielnym sposobie dokładnie ułoży, i też dwa Proiekta do Nas KROLA
i STANOW, naydaley od czasu Oblaty Prawa, za trzy Miesiące przynie-
sie; MY zaś z STANAMI Seymuiącemi nie wdaiąc się w żadne szczegu'y,
ieden z tych dwóch Proiektów całkowicie iednomyślnością czyli wię-
kszością Głosów za Prawo na teraźnieyszym Seymie ustanowiemy. Gdy-
by potym który z Obywatelów tym nowym sposobem sądził się bydź u-
ciążonym, tedy w przeciągu Roku o Lustracyą udać się ma do Kommis-
syi Skarbowey, a ta Lustratora przysięgłego z Woiewodztwa, Ziemi, lub
Powiatu, Sąsiedzkiego, kosztem żądaiącego Lustracyi, wyznaczy, a o
drugiego do Kommissyi Porządkowey Cywilno-Woyskowey respectivè gdzie
Dobra leżą, zarekwiruie, która to Kommissya Porządkowa iednego z po-
między siebie Kommissarza przez sekretne kreski wybierze, a do tako-
wey Lustracyi Deputacya Regułę za zniesieniem się z Kommissyą Skar-
bową, przepisze. A kiedy się z Lustracyi okaże, iż nadto Dziedzic lub
Possessor opłatą żostałby uciążony, w takowym razie Kommissya Skar-
bowa stosownie podług wyprowadzoney teyże Lustracyi, opłatę wynikłą
do Taryffy wciągnie, a tym samym Dziedzic lub Possessor do opłacenia
tey tylko należytości przez wspomnioną Lustracyą udeterminowaney o-
bowiązanym będzie, nie zmnieyszaiąc tego, co iest przez Kommissye
Woiewodzkie udeterminowane. Procz iednak tych zaskarżeń, które na
mocy Prawa do UU. Marszałków Konfederacyi Oboyga Narodów, i Kom-
missyi Skarbowych są oddane, a te przez Kommissye Skarbowe powin-
ny bydź roztrząśnione celem uczynienia sprawiedliwości skarżącym się.
Gdyby zaś między Lustratorami różność Zdań wydarzyła się, każdy z nich
Zdanie swoie ze wszystkiemi przyczynami do Kommissyi Skarbowey opi-
sze, a taż Kommissya rzecz sekretnemi kreskami rozwiąże. Do tey De-
putacyi za zezwoleniem Nas KROLA i zgodą STANOW, z Senatu po
dwoch z każdey Prowincyi, a z Stanu Rycerskiego po sześciu, na Pro-

513
944

wincyonalnych Sessyach obranych mieć chcemy, i tychże za Deputatów stanowiemy, iako to z obranych.

Z PROWINCYI MAŁO-POLSKIEY.

Z SENATU.

Wielmożnych. Kaietana Hryniewieckiego Woiewodę Lubelskiego.
Marcina Grocholskiego Kasztelana Bracławskiego.

Z STANU RYCERSKIEGO.

Urodzonych. Jordana Posła Krakowskiego.
Straszа Podsędka Radomskiego, Posła Sandomirskiego.
Bierzyńskiego Podkomorzego Zytomirskiego, Posła Kiiowskiego.
Witosławskiego Obożnego Polnego Kor: Posła Podolskiego.
Kuczyńskiego Chorążego Drohickiego, Posła Podlaskiego.
Moszyńskiego Sekretarza W.W.X.Litt. Posła Bracławskiego.

Z PROWINCYI WIELKOPOLSKIEY.

Z SENATU.

Przewielebnego Okęckiego Biskupa Poznańskiego.
Wielmożnego Zboińskiego Kasztelana Raciązkiego.

Z STANU RYCERSKIEGO.

Urodzonych. Zakrzewskiego Stolnika i Posła Poznańskiego.
Mikorskiego Pisarza Ziemskiego i Posła Kaliskiego.
Tymowskiego Stolnika i Posła Sieradzkiego.
Zielińskiego Posła Zakroczymskiego.
Szymanowskiego Regenta Koronnego, Posła Sochaczewskiego.
Mikorskiego Podkomorzego i Posła Gostyńskiego.

Z PROWINCYI W. X. LITEWSKIEGO.

Przewielebnego Kossakowskiego Biskupa Inflantskiego.
Wielmożnego Niesiołowskiego Woiewodę Nowogrodzkiego.

Z STANU RYCERSKIEGO.

Urodzonych: Wawrzeckiego Podkomorzego Kowińskiego, Posła Brasławskiego.
Brzostowskiego Starostę Mińskiego Posła Trockiego.
Platera Woyskiego Inflantskiego Posła Zmudzkiego.
Sulistrowskiego Pisarza Wielkiego Xięstwa Litt: Posła Połockiego.
Bernowicza Sędziego Ziemskiego i Posła Nowogrodzkiego.
Gutakowskiego Starostę Kapinoskiego Posła Orszańskiego.

Która Deputacya aby naymniey w komplecie Osób dziewiąciu nieodwłocznie czynność swoią rozpoczęła, mieć chcemy, a to w Pałacu Rzeczypospolitey. Do czynności zaś Deputacyi Kommissya Skarbowa doda potrzebnych Kancellarzystów i Protokuły potrzebne do informacyi obydwie Kommissye Skarbowe kommunikować będą.

948

Rotha Przysięgi dla Deputacyi.

„ Ja NN. przysięgam Panu BOGU Wszechmogącemu w Troycy „ Swiętey Jedynemu, iż będąc wyznaczonym do uskutecznienia Prawa, „ aby Ofiara i podatek w naybliższey, iak tylko można, zupełności i „ sprawiedliwości, podług przepisu Prawa na dochod Rzeczypospolitey „ do Skarbu wchodziły, w celu tym obowiązki na mnie włożone, wier- „ nie i pilnie dopełniać będę; dwa Proiekta do Decyzyi STANOW spra- „ wiedliwie nie folgniąc swoiey Prowincyi, Woiewodztwu, Ziemi, lub „ Powiatowi, nie obciążaiąc daiszych dwóch Prowincyi nad słuszność Su- „ mnienie do naypodobnieyszey w podatkowaniu równości między Pro- „ wincyami, Woiewodztwami, Ziemiami i Powiatami, stosuiąc, bez par- „ cyalności układać będę, i do decyzyi STANOW w naznaczonym cza- „ sie wygotować starać się będę. Ofiar żadnych, ani datków od nikogo „ nie przyimę, nadzieią, względami, przyiaźnią, ani nienawiścią uwo- „ dzić się nie będę. Lecz w całym moim postępowaniu, pożytek i do- „ bro Rzeczypospolitey, oraz Sprawiedliwość, i naybliższą równość w „ podatkowaniu, na celu mieć będę. Tak mnie Panie BOZE dopomoż, i niewinna Męka Chrystusa Pana.

Stanisław Nałęcz Małachowski Ref: W. K. Seymowy i Konfederacyi Prowincyi Koronnych Marszałek.

Kazimierz Xiąże Sapieha Generał Artylleryi Lit. Marszałek Konfederacyi W. X. Litt.

Bazyli Walicki Woiewoda Generał Ziem Rawskich Deputowany do Konstytucyi z Senatu Prowincyi Wielkopolskiey. Antoni Giełgud Starosta Generalny Xstwa Zmudzkiego Deputowany do Konstytucyi z Senatu z Prowincyi W. X. Litt. Stanisław Kostka Potocki Poseł Lubelski Dep: do Kon: z Prow: Małopolskiey. Franciszek Antoni na Kwilczu Kwilecki Poseł z Woiewództwa Poznańskiego Deputowany do Konstytucyi z Prowincyi Wielkopolskiey mp. Jzf Zabiełło Łowczy Wki Litski Poseł z Xięstwa Zmudzkiego Deputowany do Konstytucyi. Antoni Suchodolski P. W. S. Dep. do Kon: Post cujus Constitutionis superius præinsertæ in Acta præsentia ingrossationem Originale ejusdem Offerenti eidem, prævia Officii sui Quietatione, est extraditum.

HERMAN
mpr.

Legit Pierzciński.

Do Oblaty i Publikacyi w Grodzie Płockim
165
949
514

KOMMISSYA
RZECZYPOSPOLITEY
SKARBU KORONNEGO.

Wszem w obec i Każdemu z osobna, komu o tym wiedzieć należy, wiadomo czyni. Jeżeli Cnota uświęca a zbrodnia kazi związki Społeczeństwa, ieżeli nadgrodą dzieł chwalebnych gotuie Władza Kraiowa Społeczeństwu, godne Jey trudów Owoce, to ogłoszenie przykładu Wierności, w czasie występków zniewoli razem szacunek, i szlachetną chęć naśladowania, to upowszechnienie nadgrody zaświadczy względność naywyższey Władzy, i potwierdzi tę ufność, którą daie opieka Prawa, a miłe doświadczenie zatwierdza.

Kiedy pochodnia fanatyzmu zapaliła Lud nieoświecony przeciw własnym Panom, zbrodnia mnożyła z różnie wierzących okrucieństwu i łakomstwu Offiary, znalazł się Daniło Szczerbina, co wśrzod szczęku broni umiał zachować spokoyność, co wśrzod mogił ziemię ciążących ogłaszał Swięte Człowieka Bogu Wspoł - ludziom i Prawa Obowiązki, zdrada do Serca Jego nie miała przystępu, a zachowane dni ludzkie, tłumiony pożar buntowniczey zgrai zdobiły i nadgradzały, iego dzieła.

W czasie tym, gdzie Nayiaśnieysze Stany oddaią Sławę i Potęgę Narodowi, a źrzodło buntów światłemi Prawami zasuwaią, osądził J. K. Mość i PP. Rzpltey Stany wymierzyć nadgrodę Daniełowi Szczerbinie w Prawie, ktorego iest treść następuiąca.= „Nadgroda wierności Daniła „Szczerbiny Atamana Kozaków Kornińskich= Gdy Nam „przez U Ur. Posłów Ziemskich przełożone i zaświadczone „zostały dowody przywiązania, i wierności ku Oyczyznie „Daniła Szczerbiny Atamana Kozaków Kornińskich, któ„ry podczas rozszerzonych w Roku 1768. na Ukrainie bun„tów nietylko do nich pomimo namowy i groźby należeć „niechciał, ale nadto własnym męstwem do poskromienia „onych chwalebnie przykładał się; Przeto My Król, za „jednomyślną Stanow Skonfederowanych Zgodą, udaro„wanie wolnością pomienionego Szczerbiny, przez Uro„dzonego Proskurę Dziedzica Dobr Kornińskich wdzięcznie-

„cznie przyimuiemy, a chcąc tym okazalszą, ile przy nie
„dostatku, Wiekiem iuż obciążonemu dać uczuć słodycz
„tak cnotliwego postępku i do podobney zawsze wierno-
„ści wszystkich Mieszkańców naszych tym silniey zagrzać;
„Temuż Daniłowi Szczerbinie wraz z potomstwem Kley-
„not Szlachectwa Polskiego z uwolnieniem od obowiązków
„Prawem 1775. i teraźnieyszego Seymu opisanych nadaie-
„my, i Dyploma z Kancellaryi naszey pod pieczęcią Oboy-
„ga Narodów wydać natychmiast rozkazuiemy. A opatru-
„iąc temuż Szczerbinie fundusz do życia, mieć chcemy, a-
„by Kommissya Skarbowa Koronna nieodwłocznie Sum-
„mę Złotych Polskich Dziewięć tysięcy wypłaciła one-
„muż, ktory obowiązany będzie za pomienioną Summę
„Grunt Ziemski nabyć, czego uskutecznienia dozor poleca-
„my Kommissyi Cywilno-Woyskowey Woiewodztwa
„i Powiatu, w ktorym się tenże Szczerbina znayduie, lub
„znaydować zechce.

Pełni Kommissya Rzeczypospolitey Skarbu Koronnego J. K. Mci i Nayiaśnieyszych Stanów rozkaz w upowszechnieniu tey Ustawy: Niech przytomne i następne pokolenia w cnocie Urodzonego Daniły Szczerbiny biorą wzor wierności, a w wspaniałey Seymuiących Stanów nadgrodzie upatruią dla siebie prawo wdzięczney czułości, gdy podobnemi czyny, względy sprawiedliwe zbliżą Naywyższey Władzy.

Aby zaś ta szlachetna czynność Urodzonego Daniła Szczerbiny obok winney nadgrody podaną była do powszechney wiadomości, Kommissya z wyraźnego na to rozkazu Jego K Mci i Przeświętnych Rzeczypospolitey Stanów te obwieszczenie do Prześwietnych Kommisyów Cywilno-Woyskowych, oraz Akt Ziemskich, Grodzkich i Konsystorskich przesłać, z Ambon publicznie Ludowi czytać i na Drzwiach Kościelnych lub Cerkiewnych przybiiać zleca, a Attestata z oddanych obwieszczeń do Kommissyi swoiey Urodzonym Superintendentom przesłać nakazuie.

Działo się w Warszawie na Sessyi Ekonomiczney Dnia 3 Miesiąca Grudnia Roku Pańskiego 1790.

ROCH z Głogowy Kossowski
Pod. Nad. Kor.

mp.
(L S.)

Do Oblaty w Prodzie Płockim
166
951
515

KOMMISSYA RZECZYPOSPOLITEY SKARBU KORONNEGO.

WSzem wobec i każdemu z osobna wiadomo czyni, W Exekucyi Urządzeń Podatku Skórowego Prawem Seymu teraźnieyszego, pod tytułem: *Podatek z Skór*, ustanowionego, maiąc w pierwszym zamiarze pomnożenie dochodu Skarbowego, i opatrzenie Skórami surowemi Fabryk Kraiowych, przystąpiła Kommissya, po wielokrotnym roztrząśnieniu i doświadczaniu, nie tylko do oznaczenia ceny mierny na Skóry surowe do Skarbu wchodzące, końcem dogodzenia potrzebom Publiczności, ale też do zakazania pod karami w Uniwersale Dnia 14. Czerwca Roku teraźnieyszego wyrażonemi przedawania przez kogożkolwiek Skór surowych Ceną wyższą nad cenę przez Skarb Koronny oznaczoną. Spodziewać się należało Kommissyi Skarbu Koronnego, że Fabryki Kraiowe i wyrabiaiący Skóry, maiąc ze Skarbu Ceną tanią Skóry surowe sprzedawane, równie w miarę wydatków, na wyprawę Skór podeymowanych, i proporcyonalnego Zysku, Skóry wyprawne sprzedawać będą: Lecz zewsząd odbieraiąc doniesienia, o podwyższeniu nadzwyczaynym Ceny Skór bydlęcych wyprawnych, arbitralnym onych sprzedawaniu, a ztąd niezmierney wszelkich potrzeb drogości, i mimo nayostrzeysze zakazy, o sekretnym Skór surowych za granice wywożeniu, nieupatruie w tey mierze na zabieżenie takowym nieprzyzwoitościom, innego sposobu, nad przystąpienie do słuszney na Skóry bydlęce wyprawne taxy, którey gdy z Praw dla siebie przepisanych, czynić nie ma mocy, zaczym miłością Dobra Publicznego, wszystkie Urzędy Kraiowe moc z Praw do tego maiące, obliguie aby *respective* Woiewodztw, Ziem i Powiatów, Taxa na Skóry wyprawne czyniona była, któraby i Exystencyą Fabrykom Skórowym zapewniła, i Publiczność od zbytniey Skór wyprawnych drogości uwolniła, niemniey

952

tąż miłością Dobra Publicznego obowiązuie, wszystkich wszelkiey natury Dóbr Pogranicznych, Dziedziców, i Possessorów, zaś Officyalistom Skarbowym nakazuie, ażeby Skóry surowe bydlęce bez Paszportu Kommissyi Skarbu Koronnego za granice prowadzone, na konfiskatę zatrzymywali, i o zatrzymywaniu Kommissyi Skarbowey donosili, zapewniaiąc podług nastąpionych iuż Urządzeń, a szczególniey Uniwersału swego *de* 14. *Junji Anni Curr:* wydanego, udział konfiskaty wynikaiącey dla Osób konfiskatę Skór uskuteczniaiących.

Który to Uniwersał aby niezawodney każdego doszedł wiadomości, po Miastach Miasteczkach, i Parafiach z Ambon publikować, i do Kommissyi Porządkowych Cywilno-Woyskowych rozesłać, a o podaniu publikowaniu i rozesłaniu, wzięte Attestata, do Kommissyi swoiey odsyłać, UUr: Superintendentom *per Provincias* zlecа. Datum w Warszawie na Sessyi Dnia 7. Miesiąca Grudnia 1790. Roku.

ROCH *z Głogowy Kossowski Podskarbi Nadworny Kor:*
mp.

Do Oblaty w Grodzie Płockim. 167

953

516

KOMMISSYA RZECZYPOSPOLITEY SKARBU KORONNEGO.

WIADOMO czyni, komu o tym wiedzieć należy, mianowicie JOO. JWW. WW. UU. Dziedzicom, Possessorom, Magistratom, Cechom Rzeźniczym, Garbarskim, Rymarskim, Siodlarskim, Szewckim i Rzemieślnikom surowe Skóry wyrabiaiącym, i rzeź na handel biiącym, Mięsiwa słone za granicę prowadzącym, oraz Kahałom Zydowskim Miast Królewskich, Duchownych, i Ziemskich, większych i Ludnieyszych, iako to:

w Prowincyi Małopolskiey.

Krakowa.
Sandomierza.
Białego - Stoku.
Lublina.
Łęczny.
Parczewa.
Chełma.
Krasnego - Stawu.
Lubomla.
Ratna.
Dubienki.
Włodzimierza.
Łucka.
Horochowa.
Beresteczka.
Dubna.
Olyki.
Ostroga.
Zasławia.
Konstantynowa.
Lachowce.
Lubaru.
Połonnego.
Wiśniowca.
Zwiachla.
Jampola.
Wołoczyska.
Radziwiłowa.
Kamieńca - Podolskiego.
Zwańca.
Latyczewa.
Baru.
Mohylowa.
Zytomierza
Smiły.
Pawołoczy.
Białocerkwi.
Berdyczewa.
Czudnowa.
Owrucza.
Czarnobyla.
Bracławia.
Winnicy.
Tulczyna.
Bohopola.
Niemirowa.
Humania.

w Prowincyi Wielkopolskiey.

Poznania.
Kalisza.
Wschowy.
Gnieźna.
Leszna.
Zdun.
Miedzyrzycza.
Kościana.
Kargowy.
Szmigla.
Krotoszyna.
Wielunia.
Działoszyna.
Szczucina.
Pułtuska.
Ostrołęki.
Łowicza.
Płocka.
Wrocławka.
Piotrkowa.
Węgrowa.

Do wiadomości podaie: Iż przywodząc do istotney Exekucyi Prawo Seymu teraźnieyszego pod tytułem == Podatek ze Skór == uchwalone, do Xiąg Grodu Warszawskiego na dniu drugim Miesiąca i Roku teraźnieyszych sposobem Oblaty wniesione, nim stałe administracyi Skór we wszystkich Miastach, Miasteczkach, i Wsiach wyda urządzenie, następuiące do Miast wyżey wyrażonych, Przedmieść Ich, i wszelkich Jurydyk, do dalszego urządzenia Kommissyi swoiey tym-czasowe ustanowiła przepisy.

954

1mo. Zacząwszy od 23. aż do ostatniego dnia Miesiąca Grudnia Roku teraźnieyszego 1789. Magistraty gdzie są, a gdzie Ich niemasz, tam Zwierzchność mieyscowa spisać maią bez wszelkiey opłaty, Regestr wszystkich Rzeźników mieyscowych tak tych, którzy w Cechach się znayduią, iako tych, co osobno na przedaż, Kraiową lub Zagraniczną, tudzież po Dworach, Klasztorach, i Szpitalach biią Bydło, niemniey spisać powinni osóbny Regestr Garbarzów, Szewców garbuiących, Siodlarzów, Rymarzów, i wszelkich Rzemieślników surowe Skóry wyrabiaiących, i takowe Regestra podać są obowiązani Rewizorowi, a gdzie Ich niemasz, Pisarzowi lub Substytutowi Skarbowemu.

2do. Dla większego Skarbu zabeśpieczenia Kommissya dla Rzeźników Przysięgę przepisuie w tę Rotę: = „ Ja N. przysięgam Panu Bogu Wszechmogącemu w Tróycy Swiętey Je„ dynemu, iako biiąc Bydło tak na przedaż iako też po Dworach, Klasztorach, i „ Szpitalach, gdy do tego użytym będę przez siebie lub Czeladź; Skóry wszelkie ca„ łe Wołowe, Krowie, i Cielęce na Skarb Rzeczypospolitey wiernie oddawać będę, „ żadney nie utaię, ani utaić nie dozwolę, w zdeymowaniu przestrzegać mam, aby „ popsutą nie została, Skóry iedney za drugą nie zamienię, ani zamienić komużkolwiek „ dozwolę. Za karmnego Wieprza i Swini, chudych, Koźlę za Kozła, Jagnię za Ba„ rana w Regestr nie umieszczę i nie podam, od opłaconego Bydła opłatę wiernie do „ Skarbu publicznego oddawać będę, gdybym cokolwiek widział Skarbowi Rzeplitey „ szkodliwego, samey Kommissyi lub od niey oznaczonym Officyalistom doniosę, tak „ mi Panie Boże dopomoż i niewinna Syna Jego Męka. = Takową przysięgę Chrześcianie na wyobrażenie Chrystusa Pana, a Zydzi na Rodał z opuszczeniem dla nich Słów = za karmnego Wieprza i Swini chudych = wykonać maią przed zesłanym Officyalistą Skarbowym, a to w przeciągu czasu do podania Regestrów wyżey oznaczonego.

3tio. Każdy Rzeźnik zaraz po Przysiędze odbierze Cedułę drukowaną Skarbową podpisem Superintendentów stwierdzoną, wyrażaiącą, iako iest Rzeźnikiem w Regestr Skarbowy wpisanym, na którey, że wykonał Przysięgę. Officyalista Skarbowy podpisem swoim zaświadczy, za tę Cedułę w nadgrodę kosztu na Druk odbieraiący Rzeznik groszy 2. miedziannych do Skarbu zapłaci.

4to. Odbieranie Skór na Skarb, opłata, i cupełne Prawa i tego Uniwersału uskutecznienie, zacznie się dnia *inclusivè* pierwszego Stycznia Roku następuiącego 1790.

5to. Ktokolwiek Cedały wyżey wyrażoney mieć nie będzie, wolności nie zyska bicia wszelkiego Bydła, owszem gdziekolwiek bądź w biciu, bądź w przedaży dostrzeżony, uznaniem raz na zawsze niesposobności dalszey Professyi prowadzenia i konfiskatą ukaranym zostanie.

6to. Co Miesiąc iednak wolno będzie Rzeźnikowi nowemu oświadczyć się Magistratom, a gdzie ich niemasz, Zwierzchności mieyscowey o chęci prowadzenia tey Professyi, które Magistraty, Zwierzchności, Rewizorom Generalnym, Pisarzom, Substytutom Miast, a Ci UUrodz: Superintendentom o przybywaiących i ubywaiących Rzeźnikach na Piśmie doniosą, dla przybywaiących Cedały podobne pierwszym, przy wykonaney Przysiędze, Officyaliści Skarbowi wydadzą, UUrodz: zaś Superintendenci co Ultyma Kommissyi swoiey, o wielości przybyłych lub ubyłych Rzeźników uwiadomią, a w przypadku, gdyby w tey mierze Officyalista trudnił Rzeźnikowi, do Kommissyi udać się może przez Memoryał na Pocztę.

7mo, Ktoby w mięszkaniu swoim na własną potrzebę mimo Rzeźnika chciał zabić z bydła rogatego lub nie rogatego, ma się oświadczyć Pisarzowi albo Substytutowi Skarbowemu, należytość Skarbową oddać, a gdyby mimo wiedzy Ich to uczynił, konfiskatą i opłatą w dwoynasob tyle, co zabite bydło warte było, ukaranym zostanie.

8vo. Nim Salachtuzy do bicia Bydła sporządzone, a Suszarnie, Szopy i Składy wystawione zostaną, Rzeznik kożden bite u siebie Bydło w Regestra wpisze, a pisać nieumieiący nakarbuie, aby zaś dozór w zdeymowaniu Skór był dokładny, Kommissya ostrzega; za suszenie zaś Skór w budowli Rzeźnika, Kommissya od Skóry Wołowey i Krowiey po groszy 5. a zaś od Cielęcey, Bukatowey po groszu 1. naznacza. Gdyby zaś albo Skóra źle

Anno Domini
1790

zdiętą była, albo przez złą konserwacyą u Rzeźnika zepsutą została, że Rzeźnik Skorę oddać, i tyle co dobra Skóra warta, Pieniędzmi zapłacić ma, Kommissya stanowi.

9no. Rzeźnicy codziennie Skóry bądź prosto z Bydła zdięte, bądź iuż rozwieszone, Pisarzom do Stępla podawać, Regestra lub Karby tak tych, iakoliteż zabitych Baranów, Owiec, Jagniąt, Kozłów, Koźląt, Wieprzów, Swiń, wiernie utrzymywać powinni i od tych, od których opłata naznaczona według Instruktarza, codziennie Pieniądze do Rąk Pisarza oddawać za Kwitami maią.

10mo. Ktokolwiek surowe Skóry kupować zechce, uda się do Rewizora Generalnego Miast gdzie iest, a ten Assygnacye na przedaż do Pisarza tego Miasta wyda, w których zaś Miastach Rewizora niemasz, tam prosto uda się do Pisarza lub Substytuta Skarbowego, a Pisarz lub Substytut doydzie do Rzeźnika, gdzię Skóry będą, i odważone przy Widzach podług niżey wyrażoney ceny i wagi przeda, Pieniądze odbierze, i w Regestra zapisze, Skóry zaś samey Wołowey nikt kupić nie może, lecz ile wołowych, tyle i krowich, gdy będą, kupić powinien.

11mo. Kredyt Garbarniom do 3. Miesięcy pozwolonym będzie, a Ci, którzy go żądać zechcą, do Kommissyi swey zgłosić się maią, tam Zaręczenie o niezawodnym Skarbu ubezpieczeniu złożą, a dopiero dozwolenie Kredytu otrzymaią; kredyt ten nie będzie mógł bydź dany na mnieyszą iak, sto, liczbę Skór.

12mo. Wszyscy maiący Skóry wyprawne i surowe z Bydła zabitego przed dniem wyżey wyrażonym exekucyi Prawa, podadzą ich Regestra Pisarzom, a Ci osobny stępel bez opłaty na ogonię Skóry przyłożą i w Regestr zapiszą, które Skóry po przyłożeniu Stępla, przy Właścicielu zostaną; takowe Regestra i Skóry do Stępla naydaley do dnia ostatniego Grudnia Roku 1789. maią bydź podane, albowiem po upłynieniu tego czasu, nikomu na dawne Skóry Stępel przyłożonym nie będzie, i znalezione gdzieżkolwiek bez stępla, konfiskacie podpadać będą.

13tio. Na Skory dawne osobny Stępel, a na Skóry do Skarbu Koronnego, całkowicie wchodzące, osobny odmienny równie na ogonie dawany będzie; na fałszuiących zaś Stępel kary surowe Kryminalne w Kommissyi swoiey wskazane zostaną.

14to. Ze zaś Prawo Konsumpcyą Szlachecką w Miastach od poboru oddawania Skór Bydlęcych i opłaty od innego mięsa nie wyłącza, przeto Kommissya wprowadzenia ze Wsiów Bydlęcego Mięsa do Miast wzbrania, póki Skóry wiozący nie odda, i dozor tego Officyalistom Skarbowym poleca się. Co zaś do Mięsa z Baranów, Owiec, Iagniąt, Koźłów, Koźląt, Wieprzów, i Swiń w Mieście bitych i do Miast, Miasteczek przywożonego, Kommissya stosuiąc się do taxy Prawem przepisaney, i onęż na części do Miast wprowadzane proporcyonuiąc, następuiącey opłaty wydaie Instruktarz —

Od Połcia iednego Słoniny	—	—	—	—	gro: 24.
Od iedney Szynki	—	—	—	—	gro: 6.
Od iednego Sadła	—	—	—	—	gro: 10.
Od Salsesonów Abuchtów od sztuki	—	—	—	—	gro: 3.
Od Wieprza i Swini karmnych całych bitych,			Złł: 3.		— —
Od Chudców	—	—	—	Złł: 1.	— —
Od Koźla —	—	—	—	Złł: 1.	— —
Od Kozy —	—	—	—	—	gro: 15.
Od Koźlęcia	—	—	—	—	gro: 5.
Od Barana	—	—	—	—	gro: 15.
Od Owcy —	—	—	—	—	gro: 10.
Od Jagnięcia	—	—	—	—	gro: 5.

A od wprowadzenia Mięsa Bydlęcego Skóry, iako wyżey, oddawane bydź maią.

15to. Rzeźnik i ktożkolwiek Mięsa wszelkiego gatunku po Ulicach, Pałacach, Kamienicach, Domach, Klasztorach, Szpitalach, skrycie roznosić i przedawać nie będzie mógł pod konfiskatą, lecz tylko w Jatkach publicznie Mięso przedawane bydź powinno.

196
196

16to. Co do taxy Skór, gdy Prawo od Wieprzów, Baranów &c. iednakową opłatę w całym Kraiu oznacza, a ztąd, z równości Prawa i Skóry iako Podatkiem publicznym będące, iednę wszędzie cenę dla niezmnieyszenia i nieuszkodzenia dochodów Skarbowych miećby powinny, tym bardziey, gdy Rapporta Urzędowe o taxach Kraiowych Kommissyi nadesłane zaświadczaią, iż cena Skór w Woiewództwach Ruskich do ceny Województw Wielkopolskich z przyczyny za granicę równego wywozu podwyższona zbliżyła się, atoli maiąc względ na handel, a w handlu transport, cenę Skór w Miastach Woiewództw Ruskich, to iest: Wołyńskim, Podolskim, Bracławskim, Kiiowskim, Ziemi Chełmskiey i części Woiewództwa Bełzkiego, na funcie każdym wszelkiego gatunku Skór groszem iednym Miedzianym od ceny innych Woiewództw wszystkich w Koronie zmnieysza i postanawia tym sposobem = Skóry Wołowe, Krowie od funtów 20. do funtów 36. i daley ieszcze niesuszoney czyli mokrey naydłużey latem godzin 24. a Mcach Grudniu i Styczniu dni 10. maiącey groszy 8. a w Ruskich 7.—Od suchey takowey funta groszy 15. a w Ruskich 14. — Skóry Wołowe i Krowie od funtów 7. aż do funtów 20. *inclusivè* od funta suchey groszy 13. a w Ruskich 12. — Od mokrey groszy 6. a w Ruskich gr: 5. — Za Skóry Cielęcey mokrey funt groszy 12. a w Ruskich 11. — Suchey 24. a w Ruskich 23. — Za Skóry Bukatowey mokrey funt groszy 11. a w Ruskich 10. — Suchey 22. a w Ruskich 21. — A na Skórach Zimowych swieżych dla sierci dłuższey na dziesięciu funtach, ieden funt potrącić dozwala.

17mo. Gdyby o uszkodzeniu w tym Podatku śladu Kommissya dostrzegła, bądź u Rzeźników, bądź w Fabrykach, i u Rzemieślników, Rewizye do nich Kommissya wyznaczy.

18vo. Nie wątpi Kommissya, iżby w Miastach wyżey wymienionych Wagi podług przepisu Uniwersałów Kommissyi swoiey utrzymywanemi nie były; gdyby zaś w którym z tych Miast Wagi nie było, JP. Rewizor, Pisarz lub Substytut rekwirować będzie Magistrat, a gdzie go niemasz, do Zwierzchności mieyscowey udać się ma, ażeby nieodwłocznie Waga sprawiedliwa sporządzona i porządnie utrzymywana była.

19no. Przytym Kommissya oświadcza, iż Delator uwiadomiaiący o uszkodzeniu Skarbu Koronnego, pozyska połowę konfiskaty i wszelkich win wskazać mianych.

Który to Uniwersał, aby niezawodnie każdego doszedł wiadomości po Miastach, Miasteczkach, po Parafiach a Ambon i innych mieyscach zwyczaynych publikować, i do Akt każdego Grodu sposobem Oblaty podać, a o Oblacie Ich i Publikacyi, wzięte Attestata do Kommissyi swoiey przesłać UUr. Superintendentom po Prowincyach będącym zleca.

Datum w Warszawie na Sessyi Ekonomiczney, Dnia 2. Mca Grudnia Roku Pańskiego 1789.

ROCH z Głogowy KOSSOWSKI
Podskarbi Nadworny Koronny.

AGAD

Uniwersał do Miast większych Względem Manipulacyi Skór.

Księga Ubogich
956 s
8.10.2010