PL_1_24_10-21

1. NR I NAZWA ARCHIWUM	2. NR ZESPOŁU	3. NR SERII
1 AGAD	24	10

4. NAZWA ZESPOŁU:
Płockie grodzkie oblaty

5. SYGNATURA:	6. LICZBA STRON:	7. LICZBA SKANÓW:
21	125+3 = 128	1239

8. DATA WYKONANIA:	9. NAZWA PRACOWNI:
29.05.18	PTH

10. UWAGI:
743a, 743b => strony dodatkowe zapisane.
1045a => strona dodatkowa zapisana.

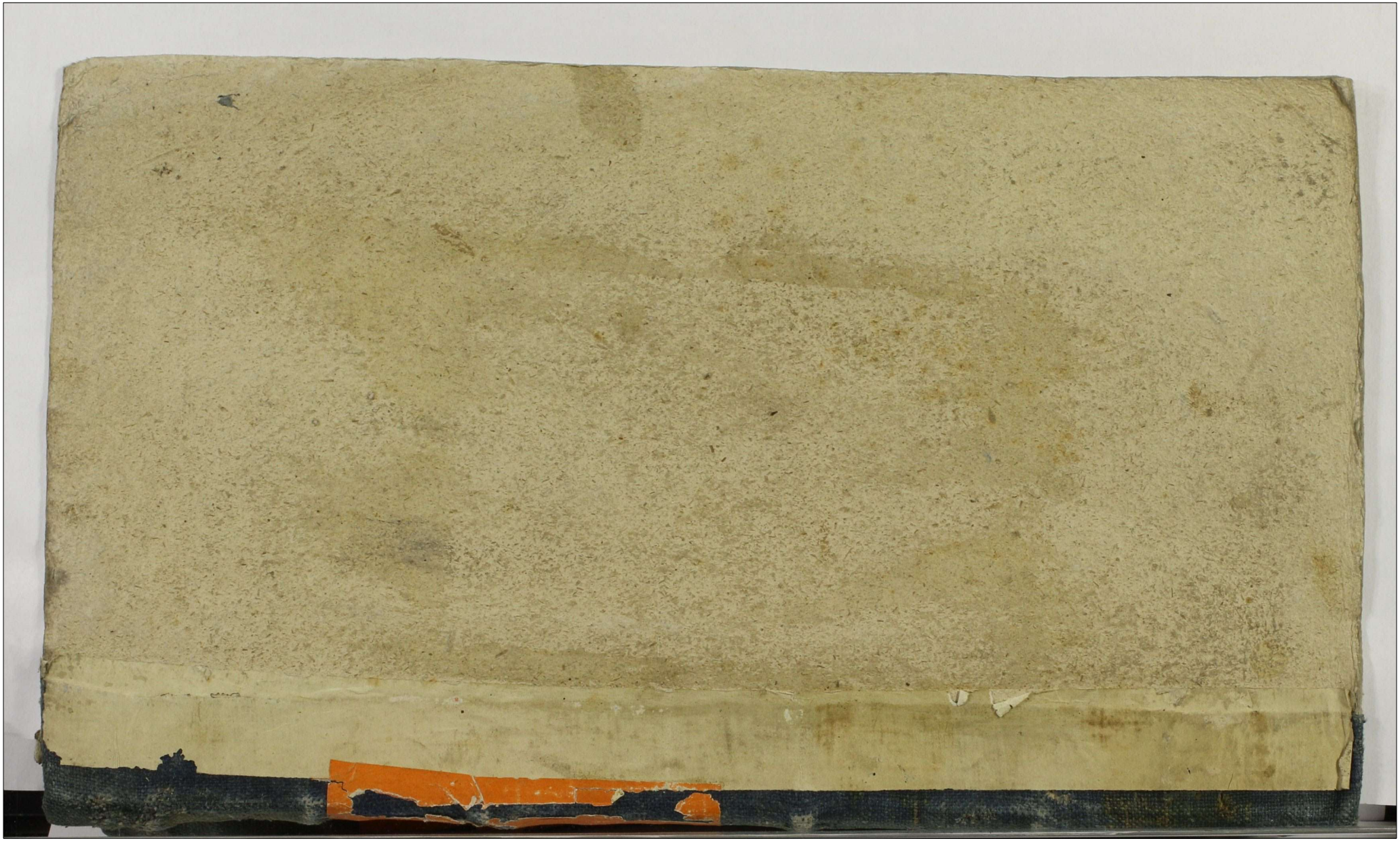

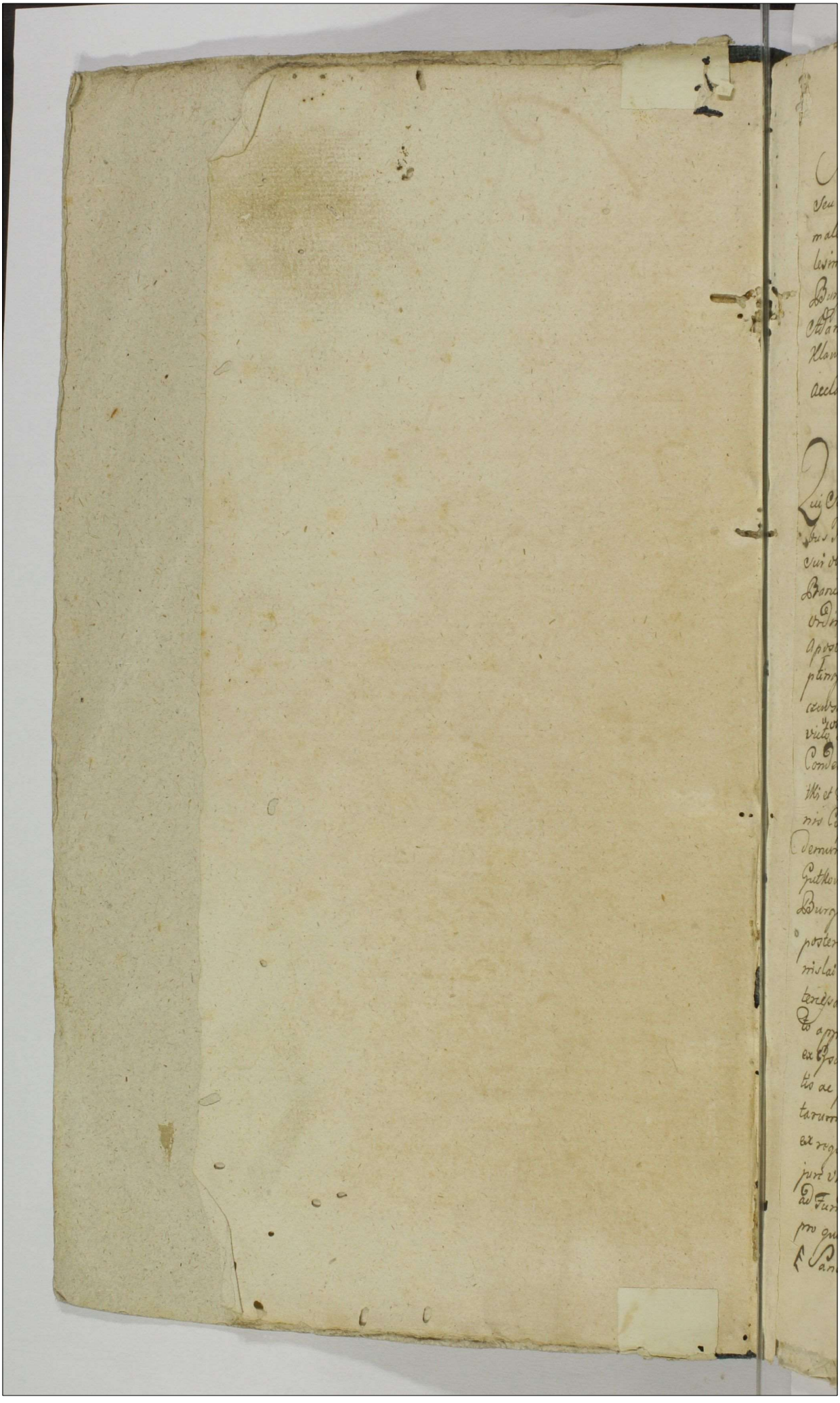

1

Actum in Fundo Bonorum Kraszewo Włotki et Falki seu Sorte dicta Gutkowizna Sabbatho ante Dominicam Oculi Quadragesimalem proximo: Scilicet Die Vigesima Sexta Februarij Anno Dominicalesimo, Septingentesimo, Octuagesimo. Coram Gnoso Mathia Goszczyn Burgrabio Crene Plocene in praesentia Nobilium Alberti Trębińskiej Adami Kowalewski nec non Ministerialis Regni Gnalis Providi Nicolai Klawisiak de Kuchary Authi et jurati Actui praesenti adstantis et Eundem acclamantis.

Qui Suprascriptus Gnosus Burgrabius Crene Plocene insistendo Legibus Rni de peragendis Executionibus Sancitis, Satisfaciendo muneribus sui obtemperandoq Decro Tribunalitio Rni Petricoviene seu potius pro Banitionis cum Ejus publicatione de Actu Ejus Petricoviae in Judicijs Ordinarijs Tribunalis Rni Feria tertia ante Festum Simonis et Judae Apostolor: scilicet die Vigesima Sexta Octobris Anno Dni Millesimo Septingentesimo Septuagesimo Nono ex Instantia Gnosi Stanislai Chyczewski Actoris jure vincene super Gnoso Alberto Gutkowski Citato jure victo obtenta et hoc in Lucro Cassationis Decror tam Judicialis Terrestris, quam Condescensorialis Officij Crone Plocene in Fundo Bonor Kraszewo Włotki et Falki expedit ac alior quorvis praejudiciosor Actuum, tum Cassationis Cujusvis Processus hac in Causa Super Actore jure vincene obtenta demum Cassationis Transactionum per Suprascrum Gnosum Albertum Gutkowski Citat jure victum in rem olim Gnosi Bartholomaei Kuskowski Burgrabij Crene Plocene super Sortes Br Kraszewo Włotki et Falki posterè recognitar; Jam vero primitivar Transactionum pro re Gnosi Stanislai Chyczewski Actoris jure vincene super Easae Sortes legitime intercessar, Decriq Condescensorialis Judicij Tris Plocene Notariatus in Acto approbationis ad extremum deoccupationis Earae Sortium ac dandi ex Ejsae Calculi decretionis, Poenar pro exportatis gravaminosis Decretis ac pro variatione Transactionum tum ex quocunq fonte demeritarum irrogationis, vi Cujus Processus seu praemissae Banitionis pro ex requisitione Officiosa praenominati Gnosi Stanislai Chyczewski Actoris jure vincene cum Suprascris Nobilibus ac praedicto Mli in Actu Contenti ad Fundum Br Kraszewo Włotki et Falki seu Sortes dictas Gutkowizna pro quibus res est, ob Summam paupertatem Saepedicti Gnosi Alberti Sanctorum.

Gutkowski

AGAD WARSZAWA

2

Gutkowski Citati jure victi elaborato tantum manibus suis pane viventis
Condescendit, ibidemq; Pcustodita pace et Securitate publica, actibus sim il-
bus Pstari debita Jurisdictionem suam Officiosam fundavit, Partesq; a
sui Psentiam altedicto Ministeriali acclamare demandavit, quo in Tem
acclamatorio plter Comparens Gnosus Stanislaus Chyczewski a
jure vincens reproducta Supra de Actu exarata Condemnatione Exec
nem De Bonis Gnosi Alberti Gutkowski Citati jure Victi fieri et pera
affectavit, Cujus affectationi Officium Burgrabiale annuendo, revis
et bene trutinato Processu Super Eod. Gnoso Alberto Gutkowski Citato ju
re victo obtento, Eand. Executionem expedire voluit, et licet ad Impu
gnand. Eand. Executionem ex adverso nemo Comparuit, verum quoniam
Processus super memorato Citato nec dum sufficienter perductus esse vide
proinde Officium Burgrabiale insistendo Legi positivae ab Eadem Executio
Supersedit, Causamq; hanc cum toto Ejus effectu ac Partibus, pro plenio
ri Convictione fortioriq; demandanda Executione rursus unde emersit
ad Judicia Tribunal. Rni Petricoviens. remisit remittitq; Psens Conse
vando Trnum Partibus, in Pallegatis Judicijs Tribunal. Rni Petricov
ensibus sine quavis adcitatione Comparendi peremptorium Decreti
Executorialis Vigore.

Matthias Goszczyński Burgrabius Cen. Ploc.
[illegible]

Offm Psens Cren. Capit. Ploc. ad Oblaonem G. Stanisla
Chyczewski Executionem Infrascripti M. B. Inferius nomi
nanti per Officium B. C. Ploc. expedit. munus Ejusd. G. B. Sub
reproducen. ad acticand. actisq; Psen. Ingrossand. Suscepti
in Tenore Sequen. Inserat. Originale Ejusd. Cren.
Acta Psen. erd. relict. p. Pte ~~G. Stanis~~ Sui offerens Jurevinc
Servien.

In Cro Ploc. F. 6. pd Dm oculi Quadrlis pxa
et die 3. men. martij A.D. 1780

Forma Ellradicionis Cathegoriarum de hoc Decreto.

Anno Domini Millesimo Septingentesimo Octuagesimo Primo Indictione Quinta Capite Decima Mensis Augusti Die Vero Vigesima Tertia Pontificatus Sanctissimi in Christo Patris et Domini Nostri Domini Pii Divina Providentia Papae Sexti Anno Eius Primo Coram Nobis Notario et Testibus infrascriptis Personaliter Constitutis Reverendo Patre Domino Gregorio Gideone Cloche Abbate Commendatario Monasterii Sancti Galgani Ordinis Cisterciensis Diocesis Volaterrarum Ex una Parte Et Illustrissimo Domino Marchione Nerio Corsino Ex Altera Partibus Ipsis Presentibus Et Coram Nobis Notario et Testibus infrascriptis Ad Causam infrascriptam Specialiter Deputatis Et Ordinatis Ac Ad Infrascripta Omnia Et Singula Specialiter Et Expresse Vocatis Et Rogatis Et Ultimata Citatione Die Hodierna Ad Instantiam Dicti Illustrissimi Domini Marchionis Nerii Corsini Ad Causam infrascriptam Specialiter Deputati Et Ordinati Ac Ad Infrascripta Omnia Et Singula Specialiter Et Expresse Vocati Et Rogati

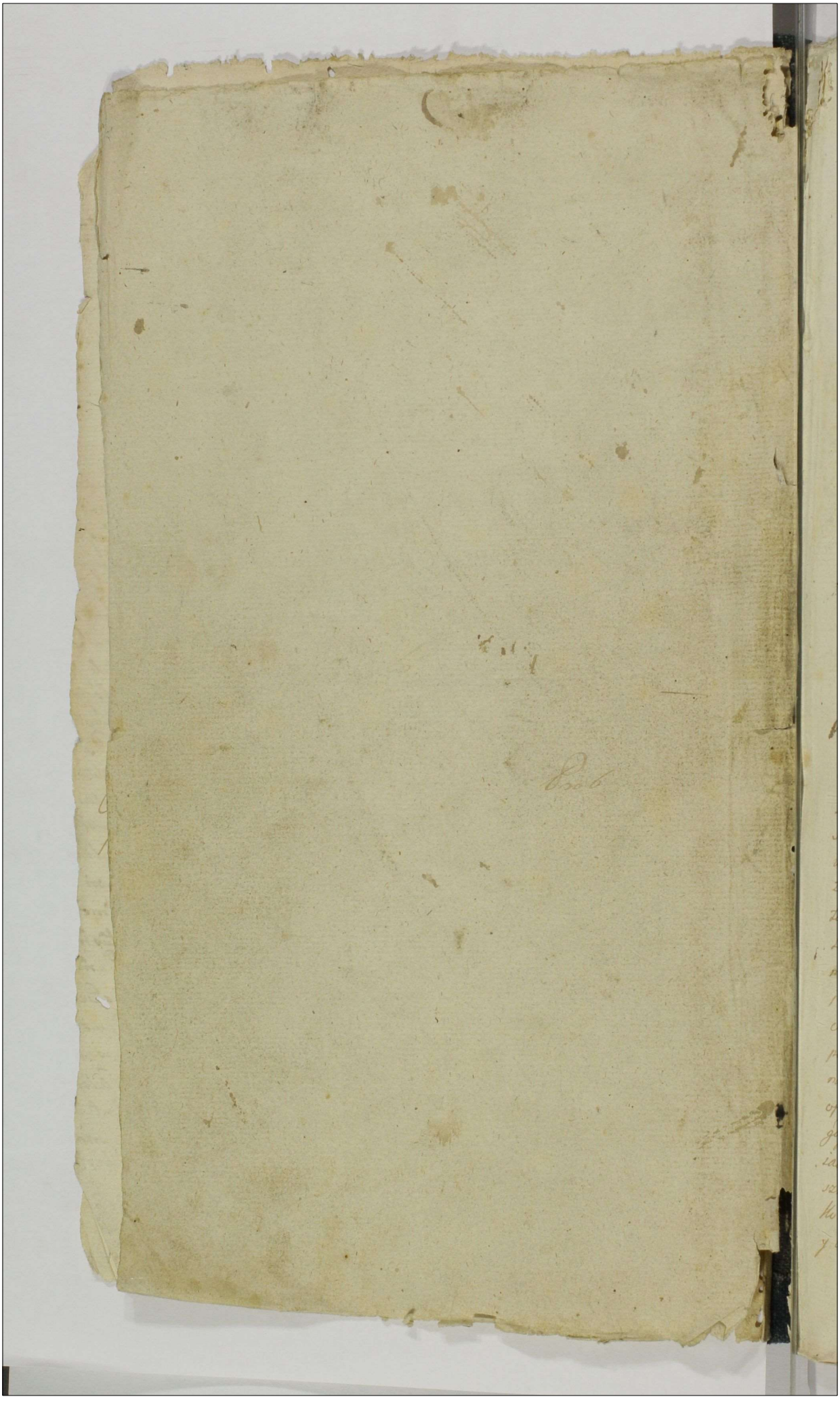

2 2 3 4

Działo się w Mieście Płocku J.K.Mci w Pałacu JOXcia Jgmci Biskupa Płockiego iako w mieyscu wygodnieyszym dnia dwudziestego miesiąca Sierpnia Roku Pańskiego 1787.

My kommissarze od J.K.Mci wyznaczenie na fundamencie reskryptu J.K.Mci z kancellaryi Koronney wydanego a do Xiąg Grodu Płockiego pod dniem 23go miesiąca Czerwca Roku bieżącego sposobem oblaty podanego, którego Osnowa iest taka: Stanisław August: Bożey łaski Król Polski Wielki Xiążę Litewski Ruski Pruski, Mazowiecki, Żmudzki Kijowski Wołyński, Podolski, Podlaski, Inflandzki Smoleński Siewierski y Czerniechowski. Wielmożnym Teodorowi Szydłowskiemu Wojewodzie Płockiemu, Maxymilianowi Sierakowskiemu Płockiemu, Franciszkowi Zbońskiemu Raciązskiemu Kasztelanom, Urodzonym Gabrielowi Karwosieckiemu Płockiemu, Józefowi Mikorskiemu Gostyńskiemu Podkomorzym, Onufremu Bromirskiemu Starościc Janowi Bromirskiemu Chorążemu, Janowi Gumowskiemu Sędziemu Ziemskiemu Płockim, Bartłomiejowi Mazowieckiemu Sędziemu Ziemskiemu Zawskrzyńskiemu, Pankracemu Karniewskiemu Stolnikowi Sieprskiemu Podstaroście Grodzkiemu Antoniemu Woźnickiemu Podsędkowi Ziemskiemu, Józefowi Łempickiemu Pisarzowi Grodzkiemu Płockim, Benedyktowi Jezewskiemu Generałowi Woysk Koronnych, Adamowi Chaskiemu Podwojewodzemu, Grzegorzowi Woźnickiemu Regentowi Grodzkiemu Płockim, tudzież Urodzonym Starostom — Starostom Grodowego y niegrodowego Possessorom lub od nich umocowanym w Aktach Ziemskich lub Grodzkich subalterne maiącym zlecenie, rekommendowanym Substitutom, Uprzeymie y Wiernie nam miłym łaskę naszą Królewską. Wielmożni y Urodzeni Uprzeymie y Wiernie nam mili. Przełożono nam maiąc przez Panow Rad naszych przy boku naszym będących, że Miasta większe y mnieysze celem nietylko pomnożenia Obywatelstwa, ale y dla Wygody powszechney handlow y Innych rękodzieł, od Poprzednikow naszych założone, Siedliskamy y włościamy Mieyskiemy opatrzone do ostatniego prawie przychodzą upadku, ale gdy w zamiarze Instytucyi swoiey początkowey zostawały, iaka w nich dla Woyska Werbunkach, Konsystencyi y rynsztunkach wojennych, iaka dla Szlachty y Ich Kmieci w Konsumpcyi produktow, iaka nad tę w publiczności wygoda y ozdoba iestestwa ich doznawane były, dawnieysze dzieie

zą Tym zupełnym przeświadczeniem. Staraniem tylko Na
szym od początku panowania naszego, takie pożytki z
miast porządnych wynikaiące od czasow znaczne z wo
zwych przyszły przytłumienia wpierwszym powstawsie
stanie. I. Dla tego przez uchwały publiczne Roku 1768
Kommissye boni Ordinis do tychże miast, z mocą uznania
przeciwności, ieżeliby upoważnionych przyszłych widocz
obrażywała się przeciwnosć przyszłych, bądź to Sie
wiastkowych, bądź czasy poznieyszemy od Poprzednich
naszych upraszanym: wyznaczyć umyślilismy. I powo
wize potrzeby tey poprawy rozeznania y podźwignienia
miast upadłych, a z mocy samowładney nad miastami
Zwierzchności, żądziesz zmiankowanego wyżey prawo
Uprzeymości y wiernosci wasze z Cnot y przymiotow
leconych, a wraz o dobro powszechności gorliwych do tey
Kommissyi Boni Ordinis po miastach większych y mnieyszych
szych w Woiewodztwie Płockim będących zachodzić ma
ney za Kommissarzow obrać y wyznaczyć umyślilismy, to
kiż niniejszym Listem naszym obieramy, postanawiamy
y wyznaczamy, daiąc moc y władzą w niniejszym Instrum
mencie zawartą, aby Uprzeymości y wiernosci wasze
umowiwszy między sobą Czas wygodny za powiedza
iąc emu Innotezencyami [illegible] na Niedziel Cztery
przed terminem zjechania zachodzić mianemi y
w aktach Grodzkich własnego Powiatu oblatowai me
nemi do miasta Płocka iako woiewodztwa tego sto
szego, zjechali y tam nie zważaiąc na nieprzytomnosć
między siebie niektorych aby tylko w liczbie trzech, rachuiąc
wtę liczbę y Starostę mieyscowego, lub na Jego mieysce za
Kommendowanego y Urzędzie umocowanego: ale tylko w ta
gorziach które samego Starosty nieżykaią się, lub w któ
promowowana przez miasto pretensya do niego się nie
sięga, w tych albowiem ani kreski ani mieysca w liczbie
Sędziow mieć nieposiniem: na mieysce Ratusza lub kto
mu się wygodnieysze zdawać będzie zasiadszy, Jurisdictio
swą za fundowaniu po którey zafundowaniu Magistrat
lub od kogo należyć będzie Komportowaną przyszłego,
Skryptow Ordinacyi, Uniwersałow, Rezolucyi, rady Rzeczy
szcey y Innych wszelkich praw miastu służących tych po
sługę na rzetelności Komportowanych przez kogo zachod

potrzeba

potrzeba będzie nakazali; a tak kompertowane względem
daty swoich treści co w sobie zawieraią w akt swoy sposobem
Summariuszu dostatecznie wpisali. Po opisaniu tych Dokumentow
do wizyi Ogrodow placow zabudowanych y pustuiących, tudzież
rol mieyskich osiadłych y pustuiących placow ogrodow, także
pola y rol iakie są, wczyiey possessyi zostaią, ktore zarosłe a ktore
Orne y używane, Inwentarz z wymienieniem Possessorow porządnie
opisali y wezwawszy ku temu Geometrę przysięgłego mappę z wymie-
rem pola Mieyskiego, wyrażeniem pozycyi Miasta Przedmieść, ktore
w nich Domow, tudziesz differencyi granicznych, ieżeli iakie wpo-
srzod pol czyli rol miasta tegoż między mieszkańcami zachodzą, lub
zachodzić będą, Geometricznie delineować kazali; Te z weryfikowawszy po-
pisali. a maiąc Inwentarz y mappę, dopiero z Przywilejow fundusz-
nych, iako y Innych Dokumentow, kategorie funduszow dawnych miast
namieniali adnotowali, y ieżeli awulsa iakowe są lub bydź są pre-
tendowanemi, bądź to całe wsie bądź Gronta tylko albo Domy czyli
Place lub role przez Osoby Duchowne lub Szlacheckiego Stanu iakimkol-
wiek titułem posiadane y titulo separato a Corpore miasta oddzielo-
ne, lub Separato odłączenia Privilegio trzymane, a przez miasto te-
raz do rewindikowania żądane, te z wypisem praw czyli Dokume-
tow, rzecz tę ewinkować maiących Summarie spisanych zanotowa-
li /: zostawuiąc salvam ubi de Jure interhisce viam :/ samych tylko
Possessorow gruntow czyli Possessyi Mieyskiemu prawu podległey
przypozwać do Sądu swego, przypozwym przez relacyą w Grodzie
własnego Powiatu zeznać mianą kazali, y tak z przypozwanemy
Sprawy wspomnione ex re Possessyi mieyskiemu prawu podległych
a choćby y o te ktore iuż do Sądow Naszych Assessorskich zostały
wprowadzone, z mocą rezolwowania Dokumentow wszelakich
niedopuszczaiąc żadnych wybiegow, ani zważaiąc na mandaty
Ostatecznie rozsądzili /: zostawuiąc moc Stronie, ktoraby się
przez Sentencyą Ostateczną mieć mieniła za uciążoną, założe-
nia appellacyi do Sądow Naszych Assessorskich :/, w okolicznościach
zaś, ktore niebyłyby zaappellowane one do Exekucyi przypro-
wadzili, uskuteczniali. Po rezolucyi zaś praw wspomnionych
Possessorskich, y zakonnotowaniu interweniencyi, ieżeli iakie
będą do Indagacyi dochodow y prowentow mieyskich iakie tylko
z Przywilejow y praw wszelkich od Nayiaśnieyszych Antecesso-
row naszych, lub przez Konstitucye maią sobie nadane przystą-
pią. Tych z Przywilejow y Dokumentow innych dochodzić będą
iak są też prowenta mieyskie oraz z propinacyi prawem
1776 Roku po mnieyszych miastach na pożytek publiczny
każdego miasta rozrządzone, wybierane y na co obracane roztrząs-

7

Kontrakty lub Inne dispozycye mieyskie względem dochodow publicznych mieyskich, gdy się z pokrzywdzeniem kassy publiczney mieyskiey pokażą uchylą, y przez kogo ktore y iak są na szkodę miasta użyte opiszą, temusz miastu przywrocą y przysądzą, każdy rodzay prowentow y onego Tabellę ułożą, sposob napotym Administracyi rządu y wybierania prowentow przepiszą, Summy ieżeli miasto iakie y od kogo zaciągneło z likwiduią y z iakowych to przyczyn nastąpiło dochodzić będą y wydatek za poprzedzaiącą Przysięgą przez kogo należyć będzie rozważą umiarkuią, w akcie swym wyrażą. Gospodarzow z Osobna Osiadłych z Osobna nieosiadłych, ktory z nich literat a ktory nie, ktory z rzemiosła, ktory z Handlow, ktory z Rolnictwa ktory z propinacyi po miastach większych Szczegulney a po mnieyszych ogolney sposobow do Utrzymywania się Używa: w liczbie swey w iakiey się znayduią Tabellę ułożą. Jeżeli iakie Zaskarżenie od Pospolstwa przeciw Magistratowi lub mieszczanina przeciwko mieszczaninowi o pokrzywdzenia tak miedzy sobą kalkulacyine publiczne iako y Inne ex re fundi Civitatensis wypadaiące wyexaminuią y Inkwizycyi ieżeli potrzeba będzie wysłuchaią, oraz Satisfakcyą iaka od kogo komu należeć będzie nakażą, Nad to czynsze, Spy zgoła wszytkie daniny y powinności, iakie sobie funduszami Nayiaśnieysi nasi Przodkowie zostawili, y iakie do tąd sobie Szafunku Task Possessorom miasto opłaca Roztrząsną y każdy Rodzay takowych datkow y powinności szczegulnie wyrażą, lub niesposobność odbywania onych czyli uciążliwość w nich examinować będą y zdanie swoie w tey mierze wyrażą, pozycyą mieysc y Traktow, gatunek Ziemi zdatność handlow y Rzemiosł, tudzież mienności berow lasow rzek y Strumykow lub Jezior opiszą, Przywileja także Szczegulne cechom y Bractwom od Poprzednikow naszych nadane przeyrzą. Wdziele swoim kontenta onych Umieszczą, ieżeli bezprawia iakowe wcisnęły się w te Towarzystwa z krzywdą miast, lub kogożkolwiek takowe bezprawia zniosą y Uchylą. Niemniey Pakta iakie miedzy miastem y Żydami nastąpiły, względem daty ich y Istoty wyrażą, pokrzywdzeń wszelakich miedzy mieszczany Katolikami y Żydami zachodzących na wzaiem wysłuchaią, y tych podług punktow od miasta et e Converso maiących mieć podanych /: ieżeliby zgodnym sposobem ułatwić niemogli :/ przez Inkwizycye dochodzić będą, ktore w Rotułach zapieczętowanych stronom oddadzą, zdanie swoie otworzą do Ustanowienia iak naysprawiedliwszego przyprowadzić się staraiąc, a to zostawuiąc stronie, ktoraby na tym wyroku poprzestać niechciała, wolność zaappellowania do Sądow Naszych Assessorskich odeślą. A tak skończywszy wzwyż pomienione zlecone sobie czynności w przerzeczonym mieście Pryncypalnym do Innych mnieyszych Miast tegoż Województwa Krolewskich

Krolewskich Jurisdikcyą swą przenosić będą y tam funkcyą swą Kommissarską rowniesz iako w pryncypalnym mieście odbywać maią, poczym do pryncypalnego powrociwszy miasta, Burmistrzom z miast pomnieyszych, tamże na czas niedziel czteroma wprzod determinowany stawać nakazawszy, proiekt Ordinacyi w tych miastach /: iakowa iest Dekretami Swieższemy przepisana :/ tak względem sprawowania Sądow iako y zachowania rządow y porządkow mieyskich, conformiter z ordinacyami in similibus iuż wypisanemy włożą. A takowego dzieła swoiego dwa exemplarze ieden przy mieście zostawią, drugi quo ad Judiciaria do Sądow naszych Zadwornych dla ztwierdzenia lub poprawy, a do Departamentu Policyi Rapport dokładny czyli Diariusz czynności swoich przyślą. Uczynicie to Uprzeymości y wierności wasze dla Łaski Naszey Krolewskiey y zpowinności włożoney tey na siebie funkcyi. Na co dla lepszey wiary list ten ręką naszą podpisawszy pieczęć onemu Koronną przycisnąć rozkazaliśmy. Dan w Warszawie dnia piętnastego miesiąca Listopada Roku Pańskiego 1786. panowania naszego dwudziestego trzeciego Roku, Stanisław August Krol mieysce pieczęci mnieyszy Koronny. Tudziesz stosuiąc się do Innotescencyi przez nas Kommissarzow wydanych y podpisanych w Xięgach Grodzkich y Radzieckich Płockich zaoblatowanych, ktorych osnowa iest taka: Actum Plocie Feria quarta die scilicet quarta mensis Julij anno Dñi 1787mo. ad officium et acta praesentia Consularia Civitatis S.R. Mtis. Plocens. pñlter veniens Gnõsus Joannes Barcikowski nomine et ex Commisso Mgci Josephi Łempicki Notarij Crẽnz Plocens. obtulit officio praesenti ad ingrossandum literas innotescensoriales per Illmos Mgcos ad acta praesentia porrexit, quorum tenor talis est. Stępel grosz Srebrny ieden. My Kommissarze dobrego porządku reskryptem JKMci do miast Krolewskich Województwa Płockiego wyznaczeni, niżey podpisani, wiadomo czyniemy do kogo należy, mianowicie Magistratowi y całemu Pospolstwu Miasta JK.Mci Płocka y wszytkim tak possessye w tym mieście, iako Interessa y związek do tey Kommissyi dobrego porządku maiącym, iż na fundamencie Reskryptu JKMci Pana naszego Miłościwego, dnia 15. miesiąca Listopada 1786. wyszłego w Xięgach Grodzkich y Mieyskich Płockich pozniey oblatowanego, do miasta Płocka na dzień 20 augusti 1787. ziedziemy, Jurisdikcyą naszę Kommissarską ufundowawszy do istotney exekucyi rzeczonego Reskryptu przystąpiemy zalecaiąc Jchmościom, ażebyście w gotowości wszelką uskutecznienie tego reskryptu przyspieszaiącą przysposobili się

9

to iest Summariusze Przysiłego Dokumentow spisali, pozwy
aby przeciwko komu y o nadeżyi będzie wzaiemnie na tęż
Kommissyą wydali, upewniaiąc W.M.ciów. iż czyli stawienie się
czyli nie, my wszelako do Exekucyi Reskryptu pomienionego
rozpoczęcia y rozpatrzenia przystąpiemy, Działo się Dnia
pierwszego Julij Roku 1787. Maxymilian Bruno Sierakow-
ski Kasztelan Płocki do Kommissyi dobrego porządku od JM.Pana
wyznaczony manu propria, Józef Miłowolski Podkomorzy Łęczyń-
ski Kommissarz manu propria, Onufry Bromirski Starosta
Płocki Płoński wyznaczony Kommissarz manu propria,
Jan Bromirski Chorąży Płocki wyznaczony Kommissarz ma-
nu propria, Bartłomiy Mazowiecki Sędzia Ziemski Zawkrzyń-
ski wyznaczony Kommissarz manu propria, Pantraty Kar-
niewski Stolnik Sieprski Podstarosta Grodzki Płocki wyznaczony
Kommissarz manu propria, Józef Lempicki Pisarz Grodzki
Płocki wyznaczony Kommissarz manu propria, Presentes
sitene Innotescenciales sunt in acta Castrens Plocensia
Feria Quarta post Festum Sanctor Petri et Pauli Apłor próxa
subsecut die 4ta mensis Julij Anno Dñi 1787. suscepte et
in grossate, quod testor Woźnicki Susceptans Castri Plocensis
manu propria, post quarum quidem Literarum Innotescen
cialium suprascriptus offerens Domino ad se recepit et
de receptis Cancellariam presentem quietarit quietatque
presentibus Jan Barciłowski manu propria, do miasta
Płocka zjechawszy, Jurisdikcyą swoią Kommissarską dobrego
porządku przy Prezencyi Wielmożnych y Urodzonych Tomasza
Rowonieyskiego Łowczego Wyszogrodzkiego Floriana Lasockie-
go Podstolica Kaliskiego, Adama Łączyńskiego Komornika
Granicznego Płockiego, Jacentego Przedpełskiego Płockiego, Staro-
stawa Kamińskiego Ciechanowskiego Ziemskich Komornikow,
Ludwika Lempickiego Mieczysławskiego Ludowskiego, Tomasza
Trzcińskiego, Pawła Sułkowskiego Susceptantow Kazimierza
Sucżyńskiego Walentego Strzeszewskiego, Józefa Mielickiego
Leona Smoleńskiego Płockich, Jakuba Sucżyńskiego Sędzyń-
skiego Grodzkich Burgrabiow y Innych wielu zgromad-
zonych, głosem Opatrznego Walentego Michałskiego z
Cierszewa przysięgłego Woźnego, aktow temu assystuią-
cego y on przywołuiącego zaffundowawszy. bespieczeństwo
wszelkie dla publicznych aktow prawem obwarowane za-

pewniwszy

zapewniwszy y ogłosiwszy, a po zafundowaniu Jurisdikcyi, uznawszy
potrzebę postanowienia Instigatora dla powagi Kommissyi, bespie:
czeństwa y wszelkiego prawnego postępku, przeto JmPana Leona
Da Chmielewskiego Komornikowicza Ziemskiego Lawskrzyńskiego
za Instigatora Sądu naszego udisponowaliśmy, który w obecności
Sądu rotą Jemu przez Prezyduiącego Jaśnie Wielmożnego Sena
tora diktowaną w te słowa Przysięgam Panu Bogu Wszechmo:
gącemu w Troycy Swiętey iedynemu, iako bespieczeństwa y powa:
gi Kommissyi ninieyszy dobrego porządku przestrzegać, y wszelkie
iey zlecenia wykonywać, urząd moy wiernie y pilnie sprawować
będę przysięgę wypełnił, po ktorey wypełnieniu y Instigatora
Sądowego ustanowieniu, Magistrat Miasta JKMci Płocka, ze
wszystkiemy porządkami y całym Pospolstwem, oraz Strony wszel
kie do stawienia się przed Sądem Naszym y Komparycyi pisa
nia Woznemu Sądowemu przywołać, rozkazaliśmy, na ktore przy
wołanie Szlachetny Jan Maxymowski Prezydent z całą Radą,
Łukasz Kieys Woyt z całą Ławicą, Kasper Cieślakiewicz Starszy
Gminny y wszytko Pospolstwo Miasta JKMci Płocka stawaiący
Powodowie pozwani y przypozwani Osobiście, Jaśnie Oświecony
Xiążę Jgmość Krysztof Szembek Biskup Płocki Xiążę Pułtuski
Orderow Polskich Kawaler Powod pozwany y przypowiedaiący
się przez Urodz Stanisława Kamińskiego Komornika Ziem
skiego Ciechanowskiego umocowanego Plenipotenta, Jaśnie
Oświecony Xiążę Jgmość Marcin Szeptycki Proboszcz Katedr
ny Płocki Xiążę Sieluński y cała Przeswiętna Kapituła Pło
cka pozwani y powodowie przez WJmXiędza Jana Pawła
dwoch Jmion Jaxę Bykowskiego Kanonika Katedralnego Pło
ckiego y teyże Kapituły Prokuratora swoim JOXcia Jgmci Sie
luńskiego y Przeswiętney Kapituły Płockiey imieniem Oso:
biście, Przewielebna Kollegiata Płocka WJchmXięży Kano
nikow a wszczegulności WJmXiądz Antoni Zdzienicki Kano:
nik Katedralny Płocki y teyże Kollegiaty Proboszcz pozwani
przypozwani y powodowie przez tegoż WJmXiędza Zdzienic
kiego oraz WJmXiędza Grzegorza Gostkowskiego Kanonika Ka
tedralnego y Kollegiaty Płockiey Prokuratora swemy y
Całey Kollegiaty Płockiey Jmionamy Osobiście, Wielebny
JmXiądz Jacenty Swieżyński Przeor Konwentu Płockiego Zako
nu S. Dominika y Cały tenże Konwent pozwani y powodowie
przez tegoż JmXiędza Swiżyńskiego Przeora swoim y Całego
Konwentu imieniem osobiście, Jaśnie Wielmożny JmXiądz

Wojciech Jadowski Biskup Wendeński Suffragan y Officyał
Płocki Kollegiaty Płocki Dziekan pozwany osobiście, WJmxiądz
Franciszek Pęczkowski Kanonik Katedralny Płocki Szkot Płocki
Prorektor pozwany osobiście, WJmxiądz Andrzey Chalimski Kano
nik Katedralny Płocki pozwany y przypowiedaiący się oso:
biście, WJmxiądz Grzegorz Jastkowski Kanonik Katedralny
Płocki pozwany osobiście, WJmxiądz Wiktor Wargawski
Kanonik Katedralny Płocki pozwany osobiście, WJmxiądz
Antoni Jerzki Kanonik Katedralny y Kollegiaty Płocki po:
zwany przez WJmxiędza Bykowskiego Kanonika Katedral:
nego Płockiego y spraw Prokuratora, WJmxiądz Konstanty
Wodzicki Konwentu Płockiego Panien reguły S. Borberta
Probosz pozwany y przypowiedaiący się przez tegoż WJmx:
Wodzickiego swoim y całego Konwentu Panien Norbertynek
Imieniem Osobiście, Przewielebni Jch mxiędza Kommunizci
y Oltharyuszowie Katedry Płockiey pozwani y przypowie:
daiący się przez Jmxiędza Jozefa Trzcinskiego Zyd Kom:
munizzow Podziekanskiego swoim y całego zgromadzenia
Jmieniem Osobiście. Przewielebny Jmxiądz Teodor Łosacki
Domu Misyy y Seminarium Płockiego Superior y całe Zgroma
dzenie Jch mxiędzy Misyonarzow tego Domu pozwani y
przypowiedaiący się przez Jmxiędza Łosackiego Superiora
swoim y całego Domu Misyy Zgromadzenia Jmieniem Oso
biście, Przewielebni Ludwik Kopiewski Zgromadzenia Płocko
Publikuiącego Zakonu S. Benedykta Przeor y cały Konwent
pozwani y powodowie przez Wielebnego w Bogu Jmxię:
dza Benedykta Ulyssa tegoż Konwentu Pod Przeorzego swoim
y całego Konwentu Jmieniem Osobiście, Jaśnie Wielmożny
Jm Pan Onufry Bromirski Płocki Płonski Starosta Orderu S.
Stanisława Kawaler powod Osobiście, Wielebna w Bogu Kxna
Panna Marianna Sosnowska Zgromadzenia Sióstr Miłosierdzia
Szpitala Płockiego Swiętey Troycy Przełożona y całe Zycie Siostr
Miłosierdzia Zgromadzenie przeciwko Miastu Płockiemu
przez zgr Przewielebną Jxnę Pannę Sosnowską Przełożoną swoim
y całego Zgromadzenia Jmieniem w Asystencyi Jmxiędza Teo:
dora Łosackiego Superiora czyniącą Osobiście, WJm Pan Benedykt
Jeżewski Jenerał w Woysku Koronnym pozwany przez Wro:
dzonego Pawła Sułkowskiego, WJxna Pani Magdalena z Zbrzy:
skich Niegdy WJm Pana Marcina Zoranskiego Stolnika Płoc:
kiego pozostała Małżonka Wdowa Matka, Jakób Superinten:
dent Komor Skarbu Koronnego Prowincyi Ukraińskiey Jozef
Komorny.

Komory Trilissa zwany Skarbu Koronnego Pisarz, Michał
Szambelan J.K.Mci, Jan Nepomucen, y Kazmierz Zorawscy
Stolnikowiczowie Płoccy Synowie przypozwani y powodowie
przez WJmPana Kazmierza Zorawskiego Stolnikowicza Płoc:
kiego swym Matki y Braci swoich Jmieniem Osobiscie,
WJmPan Jozef Zakrzewski Podczaszy Sieprski Sędzia Grodz:
ki Płocki pozwany y powod przez JmPana Jozefa Zakrzew:
skiego, WJmPan Bartłomiy Zakrzewski Chorążyc Zawskrzyn:
ski pozwany y przypowiedaiący się przez JmPana Jozefa
Zakrzewskiego Syna, WJmPan Zygmunt Lasocki Podstoli
Kaciązki pozwany y przypowiedaiący się Osobiscie, Jasnie
Wielmożny JmPan Stefan Dembowski Kasztelan Czechowski
Orderu S. Stanisława Kawaler, pozwany przez JmPana Ma:
cieja Mazowieckiego, WJmPan Stefan Karnkowski Kasztelanic
Konarski Brzeski Kujawski, powod y pozwany przez Urodzo
nego JmPana Pawła Sułkowskiego umocowanego Plenipo:
tenta, WJmPani Symforoza z Niszczyckich Moszyńska Pod:
stolina Radomska Powodka przez Urodzonego Zygmunta
Skwarskiego Komornika Ziemskiego Płockiego, WJmPan Jozef
Zieliński Bywszy Pisarz Grodzki Płocki pozwany y przy
powiedaiący się przez Urodzonego Chryzostoma Zielińskiego
Jasnie Wielmożny JmPan Adam Krasiński Starosta Grodowy
Ciechanowski przypowiedaiący się przez Urodzonego Jana
Nasiorowskiego Burgrabiego Grodz Ciechanowskiego, Sławe:
tni Wawrzeniec Dobrowolski y Julianna Małżonkowie Mie:
szczanie Płoccy powodowie przez Sławetnego Wawrzeńca Do:
browolskiego swoim y Żony swoiey Jmieniem Osobiscie, Sła:
wetna Agata z Małasiewiczow Piotrowska Wdowa, tudzież
Sławetny Łukasz Kieys Woyt miasta Płocka y rzeczony Pio:
trowskiey Wdowy Kurator, także Szlachetny Antoni Jędrze:
jewicz Radny pozwani y przypowiedaiący się przez tychże
Szlachetnych Kieysa y Jędrzejewicza swoiemy y przerzeczony
Wdowy Jmionamy Osobiscie, Sławetny Woyciech Kłobuszewski
y Franciszka z Zelmanowiczow Małżonkowie powodowie
przez Sławę Kłobuszewskiego swoim y Żony swoiey imieniem
Osobiscie, Sławetna Ewa Kieynikowa Niegdy Sławetnego
Onufrego Kieynika miasta Płocka Radnego małżonka pozo:
stała Wdowa y Sukcessorowie tegoż Niegdy Sławę Kieynika
powodowie przez Szlachetnego Jozefa Antoniego Jędrzejewicza
Syna swoim Matki y innych Sukcessorow Jmieniem Osobiscie

10 13

Urodzeni Ewa niegdy Urodzonego Adama Kulpińskiego pozo:
stała małżonka Matka Mateusz Kazmierz y Ignacy
Kulpiscy Synowie pozwani y przypowiedaiący się przez
Urodzonego Ignacego Kulpińskiego swoim Matki y Braci
swoich Jmieniem Osobiscie, Niewierni Kune Szaja, Mosiek
Lewczakowicz Eliasz Mosiakiewicz, Starsi Synagogi Płockiey
Eliasz Fyszlowicz y Cała Synagoga Płocka pozwani y po:
wodowie, przez Niewiernych Kune Szaja Moska Lewcza:
ka swoim y całey Synagogi Płockiey oraz wyżey miano:
wanych Żydow Jmieniem Osobiscie, Urodzony Jan Ryszkow:
ski Dobr Boryszewa Ekonom, tudziesz Uczciwi Jan Sieniecki
y Elżbieta Szczygłowna małżonkowie karczmy na przed:
mieściu Miasta Płocka Biskupiey Szynkarze powodowie,
przez Urodzonego Jana Ryszkowskiego swoim y wyżey wyra
żonych Jmieniem Osobiscie, stawaiący y Komparycyą piszący
x po ktorey ustanowieniu sporow stron wysłuchawszy, gdy z przepi:
su Reskryptu Krolewskiego przychodzi nakazanie Stronom Kom:
portacyi Dokumentow, gdzie w tey mierze Strony w Komparycyi sto:
iące a mianowicie pierwsza Strona Miasto Płock wszytkie Juris:
dikcye Duchowne y Swieckie possessye swoie w mieście y na
przedmieściach maiące o pokazanie praw y Dokumentow, oraz
Komportacyą przypozwało y na mocy wydanych terminow uskute
3 cznienia Komportacyi żądaią, przeto stosuiąc się do Reskryptu
JKMci, y żądania stron władzą naszą Kommissarską nakazuiemy,
aby Magistrat JKMci Płocka ze wszytkiemy porządkami y Cechamy
oraz wszytkie strony w mieście y na Przedmieściach possessye
swoie maiące a w Komparycyi stoiące, tudziesz Synagoga
Płocka wszelkie swoie prawa Przywileja reskrypta, Uniwersa:
ły Ordinacye, Rezolucye Rady Nieustaiącey y inne iakie tylko
mieć mogą Dokumenta, dla uskutecznienia przedsięwziętego
dzieła w Sądzie naszym Komportowali y sobie na wzaiem Kom:
munikowali a to na tych miast; a ponieważ Strony w Komparycyi
wyrażone satisfakcyą czyniąc wyrokowi Sądu ninieyszego, Doku:
menta swoie w Summariuszach podług daty Roku y Jstoty swo:
iey wyrażone Komportuią, Jako to nasamprzod Miasto JKMci
Płock złożyło dokumenta swoie Przywileja rezolucye reskrypta
dwiema Summariuszamy pod datą dzisieyszy Kommissyi spi
sanemy y rękamy Szlachetnych Jana Maxymowskiego Prezy:
denta Łukasza Kieysa Woyta y Kaspra Cieślakiewicza Gminnego
~~oraz Prezydującego tey Kommissyi~~ podpisanemy z daty roku
y Jstoty.

AGAD WARSZAWA

8 14 11

y Jstoty swoiey wyrażone, ktorych Summariusze sub Nro Imo et 2do położone /:tu inserenᵗ:/ Leando Kapituła katedry Płockiey swoim z Jodicia Jgnacy Biskupa Płockiego złożyła Dokumenta swoie y Przywileja w Summariuszu spisanymy zług Wjmxiędza Bykowskiego Kanonika y Prokuratora katedry Płockiey ~~Rzeczyckiego~~ ~~wkay~~ ~~Kanonikiey~~ podpisanym z daty roku y Jstoty swoiey wyrażone ktorych Summariusz sub Nro Tertio ingrossuie się /:inseratᵗ:/ Tertio Kollegiata Płocka kompertowała swoie prawa Przywileja y Dokumenta de tenore actu et anno w Summariuszu produkowanym y zkami Wjmxiędza Zdzienickiego Kanonika y Proboszcza Kollegiaty Płockiey ~~Kalędowskiego~~ podpisanym wyrażone, ktorych akt roku y epeneya ingrossuie się pod Numerym Czwartym /:inseratᵗ:/ Quarto Konwent Płocki WWXX. Dominikanow złożył Dokumenta y przywileja ~~swoie~~ do fundacyi y possessyi swoich y przeszłych Dominikanek Trzeciego habitu, dwiema Summariuszami przez Jmxiędza Suszyńskiego Proboszcza ~~Płockiego~~ podpisanemy wyrażone, ktorych Jstota ingrossuie się pod Numerym piątym /:inseratᵗ:/ Quinto złożył Dokumenta swoie Wjmxiędz Pszkowski Kanonik katedralny Płocki y Prowizor Szkoł Płockich, Summariuszem spisanym y podpisanym specyfikowane, ktorych osnowa ingrossuie się pod Numerem Szostem /:inseratᵗ:/ Sexto. Wjmxiędz Chaliński Kanonik katedralny Płocki produkował in originali daroszizny wieczną na rzecz swoią przez Wdzonę Marianną Jankowską w Płocku dnia 25. miesiąca Września Roku 1785. dany, ktora kawał muru dziedzicznego na placu leżącym Jankowskich za Szpitalem Świętey Trojcy leżący zostaiącego za Ulicą tych dzieciąt Wjmxiędzu Chalińskiemu przedaie. Septimo. wydała ni Symforoza z Niszczyckich Moszyńska Podstolina Radomska kompertuie także in originali kontrakt daroszizny w Płocku dnia 23 Julij Roku 1689. między Sławetnemy Kazimierzem Domzalem Towarzyszem Pisarzem mieyskim Płockim, y Małgorzatą małżonkami zgodney a Wjmxiędzem Niszczyckiem mieszczkiem Płockiem zdrugiey strony ⊗ kupno placu tamże iż in longum et latum między Spichrzami Wyrzęcha Płotowskiego Podzędka Sawskiego y Jakuba Małowskiego mieszczanina Płockiego rozciąga na Szpichterz za tarą zawarty. Octavo. Wjmxiędz Wiktor Wargawski Kanonik katedralny Płocki złożył dokumenta swoie do fundacyi Oratoriow Szpitalnych S: Leonarda y S: Katarzyny należycie Summariuszem spisanym y podpisanym wyrażone ktorych Jstota ingrossuie się pod Numerem

Siodmym

15

12

/Inwent:/ v nono
Liedmym v. WJmość Xądz Wodicki Proboszcz Wodzki Klasztoru Panien
Norbertynek złożył dokumenta y przywileja swoie w Sum
mariuszu spisanym y podpisanym wyrażone, które de da
ta anno et essentia tu się ingrossuią pod numerem Osmym
/Inwent:/ Decimo. WJmPan Benedykt Jezewski Jenerał w Woysku Koron.
złożył dokumenta swoie w Summariuszu spisanym y
podpisanym wyrażone, które zdaty roku y osnowy tu
się ingrossuią pod Numerem Dziewiątym 11mo. Pozostała
y Subiektorowie Xiędzy WJmPana Marcina Zoravskiego
Kanonika Wodzkiego, złożyli dokumenta przez Summariusz
spisany y zgłaszany WJmPana Kazimierza Zoravskiego pod
pisany wyrażone, którym osnowa tu się nosuie pod Nu
merem dziesiątym. 12mo. Kommunisci czyli Wikariuszowie
Katedralni Wawey złożyli swoie dokumenta w Summariuszu
spisanym y zgłaszanym Jmxiędza Trzcińskiego Kanonika Wodzkiego pod
pisanym wyrażone, którym osnowa tu się wyraża pod nu
merem iedynastym /:Inwent:/ 13tio. Missyonarze Wawey dwa
produkowali dokumenta swoie przez Summariusz spi
sany y zgłaszany Jmxiędza Zakrzewskiego podpisany wyrażone
których Extrakta tu się ingrossuie pod Numerem Dwunastym /:In
went:/ 14to. Jchmxięża Benedyktynie Wodzko Pułtuscy złoży
li swoie dokumenta Summaryuszem spisanym y zgłaszanym
Jmxiędza Ubysza Kanonika Wodzkiego podpisanym specyfikuiące
którym Tenor tu się ingrossuie pod Numerem trzynastym
/:Inwent:/ 15to. Jch m Panowie Kulpinscy produkowali Dokumen
ta swoie przez Summariusz spisany y zgłaszany Jmx Pana Igna
cego Kulpinskiego podpisany którym osnowa tu się nosuie
pod Numerem czternastym 16to. Jch WJmPan Bromirski
Starosta Wodzki Komperował Dokumenta y Summariusz
onymi spisany zgłaszany swoią podpisany którego osnowa
ingrossuie się pod Numerem piętnastym. /:Inwent:/ 17mo. Panny
Miłosierdzia Komperowały Dokumenta swoie do funduszu
Szpitalnego S: Trzeciey służące y Summariusz onymi spisany
zgłaszany Jey Panny Marianny Sosnowskiey Starszey podpisany
pod Numerem 16tym
którym osnowa wyraża się /:Inwent:/ 18to Jm Pan Zielinski
złożył dokumenta swoie y onymi Summariusz spisany zgła
szany tegoż Jm Pana Zielinskiego podpisany którego Tenor tu się
ingrossuie pod Numerem Liedmnastym. 19no. Synagoga
Wodzka Komperuie dokumenta swoie przywileja, oraz Jch
Summariusz spisany y zgłaszany starszych swoich
podpisany którego osnowa tu się ingrossuie pod Numerem
Osmnastym

9 16

Osmnastym /: niżeraz :/ po takowym Dokumentow y summa-
riuszow przez strony wyżey wyrażone złożeniu; ponieważ Mia-
sto Włocł, na tey od stron przez siebie zapozwanych komporta-
cyi nieprzestaie, ale dostatecznieyszy żąda, a zaś strony wzmian
kowane Roszki swoie do Lądu czynić, gdy Jasnie Wielmożny
Dembowski Kasztelan Cechowski zaypuiąc się od teraźnieyszey
komportacyi, o nieprzyzwoite do Lądu niniejszego przez Miasto
pociągnienie, skarżąc się, iako żadnych gruntow Grabowka
zwanych w granicach Miasta Włocła nie trzyma, ale tylko
przy granicach tegoż Miasta w obrębie grunie Dobr swo-
ich Dziedzicznych Osnicy grunta swoie posiadaiąc twierdzi, od
komportacyi y sprawy niniejszey uwolnienia żąda, a zaś
Urodzeni Ławrzki Podstoli Kaliszki y Zabrzewscy komportacyi
Dokumentow teraz nieczyniący, ale przy rezolucyi swoich kate-
gorycznie ustaiących oney oświadczaią. Miasto Włocł Urodzeni Bro-
mirscki Starosta Włocki y Jozef Zieliński chcący się zupełnie
zasposobić na rzetelności komportacyi Dokumentow, y że oney dosta
tecznieyszy uczynić niemogą, przysięgę wypełnić oświadczaią,
przeto w się życie komportacyi przez strony wyżey Zmianowane
uczynioney, dla rozpatrzenia się w tych Dokumentach /: przez Mia
sto Włocł, Urodzonego Bromirskiego Starosty Włockiego, y Zieliń-
skiego :/ dostatecznieyszą komportacyą y przysięgę na rzetelności
do przyszłego Terminu odkładamy, z tego powodu tym stronom które
teraz żadnych Dokumentow nie komportowały, na przyszłym ter-
minie komportowaie y przysięgę wypełnić naznaczamy; a co należy
do komportacyi od Miasta Włocła y Urodzonego Jozefa Zielińskiego,
nastąpioney, gdy tak Urodzony Zieliński dla podeszłych lat swoich
y słabości zdrowia uwalniaiąc się od oświadczego na przyszłym ter
minie stanienia się, iako y Miasto Włocł teraz na rzetelności kom
portowanych Dokumentow do przysięgi zabieraią się y że nad
komportowane wiecey komportowaii nie mogą oświadczaią się
żadnym dopuszczonych być tegoż Urodzonego Zielińskiego y Sta-
chetnych Jana Maxymowskiego Prezydenta Lukasza Kiczka
Woyta y Jozefa Jędrzejewicza Pisarza Miczyńskiego archiwum
trzymaiącego Imieniem całego Miasta do przysięgi uznaie my,
na tę rotę: Jako Dokumenta wszystkie do tey sprawy należą
ce rzetelnie komportowali y nic na szkodę strony nieutaili, do-
statecznieyszy komportacyi uczynić niemogą, a to natychmiast,
aże takowa przysięgę w obliczności Sądu Urodzony Zieliński
tudzież Stachetnie Jan Maxymowski Prezydent Lukasz

17

Kieys Woyt y Jozef Jędrzejewicz Pisarz Archivum trzyma:
iący Jmieniem całego miasta wykonali, przeto od dalszey
Kompertacyi Urodzonego Zielińskiego y miasto Płock uwal:
niamy, co się tycze Kompertacyi Urodzonego Starosty Płockiego,
ponieważ ten Komplanacyą z miastem w Płocku dnia
13 maja Roku 1777. zawartą przez uchwałę trzech Po:
rządkow miasta utwierdzoną y w Grodzie Płockim zaobla
towaną oraz inne przytym Dokumenta w Summariusze
wyżey Zmiankowanym wyrażone y zainserowane skła:
daiąc nad te więcey Dokumentow nie mieć oswiadcza
y do przysięgi na rzetelność w tey mierze zabiera się.
Miasto zas na Kompertacyi tych Dokumentow y Kompla:
nacyi przez siebie /: iak sądownie wyznali :/ trzymaney prze
staią y od przysięgi uwalniaią, zaczym Urodzonego Staro
stę Płockiego od dalszey Kompertacyi wolnym być deklaru:
iemy. Po ktorey tym sposobem udeterminowaney Kompor:
tacyi, przeyrzanych przywilejach reskryptach y dispozycy
:ach przez miasto złożonych, spisaniem Jnwentarza
miasta całego y Przedmieściow, rol, pol. ogrodow, tudzież
mieszkańcow w mieście y na przedmieściach, osiadaiących
zatrudniliśmy się, ktory Jnwentarz sporządzony tu przy
łączamy /: Jnseratur :/ Po sporządzeniu Jnwentarza potrze:
bne być sprowadzenie Geometry przysięgłego dla pomiaru
wynayduiemy, ktory to Geometra przez Miasta sprowadzić
miany mappę z wymiarem pola mieyskiego wyrażeniem
wszytkich ~~placow~~ pozycyi całego miasta Przedmieściow
Ulic ich denominacyi Domow placow osiadłych y pustych
ogrodow, rol, łąk z Oznaczeniem każdey własności y
possessyi oraz z liczbą y regestrem dostatecznym sporządzi
aby zas na przyszłym terminie Kommissyi naszey dzieło
dobrego Porządku prędzey y łatwiey zakończyć się mogło
z pośrzodka nas Kommissarzow Wielnę Jozefa Łempic:
kiego Pisarza Grodzkiego Płockiego, Kommissarza uproszo:
nego delegowaliśmy, ktory na wymiar Geometry baczność
mieć y mappę Jego przed przyszłym terminem zweryfiko
wać raczy.

wai raczy. Co się należy wprowadzoney Zgromadzenia Panien Miło:
sierdzia sprawy, respektem iakoby przez Miasto z possessyi fundu:
szu Spitalnego Swietey Troycy zwanego gwałtownego onych wyparcia
y z tego powodu pretendowaney do tego funduszu reindukcyi, gdy stro:
ny obydwie na zawieszenie tey sprawy do przyszłego z limity przy:
paść maiącego Kommissyi naszey terminu sądownie umowiły się
żądaniu więc tych stron obydwoch dogadzaiąc, wprowadzony aktorat
expulsyi do przyszłego terminu odkładamy. Na Illacye dwie do
Sądu wniesione, pierwszą od Przewielebny Kollegiaty Płockiey, że
Miasto Kumina w domostwie niedaleko Cmentarza Generalnego
wystawionym postawić zabrania, a ten niebespieczeństwem ognia
temu y pobliskiem Domom grozi. Drugą od Synagogi Płockiey
względem także przez Miasto niedopuszczania budowania się Ży:
dom na placach w possessyi ich będących, z przysobionego iuż na
ten koniec drzewa, iako też przez mieszczan chcenia się na
innych placach w possessyi Żydowskiey zostaiących budowania.
Stosuiąc się w tey mierze do prawa de intermedia possessione
ustanowionego, oraz Reskryptu J.K.Mci. po pogorzeniu Żydom da:
nego aby im wolno się było budować w mieyscach posiadanych bez
przeszkody Miasta, do dalszey Kommissyi Dobrego Porządku rezo:
lucyi. Tak postawienia w domostwie Kumina, iako y Żydom budo:
wania się /: nieuszczerbiaiąc bynaymniey gruntu własności na
przyszłym Kommissyi terminie rozeznać mianey :/ wolność zosta:
wuiemy. A że iest nieuchronna potrzeba wyznaczenia Summy
na pióro Kancellaryą Kommissyiną, Geometrę y Inne nieodbite
Miasta expensa. Oraz że Reskryptem J.K.Mci. /: z którego tera:
znieysza odprawia się Kommissya :/ do rozgraniczenia Miasta
tego z przyległemi Wioskami władza nie iest dana, a Miasto
o interpozycyą unosi swoią do Kommissyi naszey illacyą, przeto
na żądanie Miasta tak ~~respektem~~ podanie noty zaświadcza
iącey do Przeswiętnego Departamentu Policyi o wyznaczenie
Summy na expensa wyżey mianowane, iako też ~~względnie~~
pisanie listu do Jaśnie Wielmożnych Sięczetarzow Koronnych
o wyiednanie nowego przydatnego Reskryptu od J.K.Mci, dla
rozgraniczenia Miasta Płocka, z Włościamy przyległemy
Jaśnie Wielmożnemu Prezesowi Kommissyi naszey zleciliśmy.

Ordinacya Miasta Płocka.

A gdy żądania przez porządki Miasta na piśmie nam podane wyma:
gaią ułożenia Ordinacyi, przytym Urodzony Starosta Płocki dla Dobra

y wyprowadzenia z nieporządku. Miasta vdziałania iakonayd-
kładniey szyże Ordinacyi od nas Kommissarzow zgoda, prze-
to my Kommissarze dobrego Porządku, przychylaiąc się do zgody
a usiłuiąc aby miasto Płock dawne y rezydencyą Xiązą Mazo-
wieckich y innemy zaszczytami wzłaszone w swoich chałasowiach
podupadłe, do nayuyższych ozdob porządku y szczęśliwości przy-
wrocić, maiąc szczególnie w zamiarze dobro y zakwitnienie Mia-
sta następuiącą ułożyliśmy Ordinacyą.

Jako między innemy przyczynami nieładu y nieporządku
Miasta były y ta, że całe pospolstwo na Elekcye y schadzki
gromadnie schodziło się, zkąd zamieszanie y nieuciszone wy-
nikały. Przeto zgromadzenia się pospolstwa zakazuiemy,
a trzy porządki całości Miasta reprezentować maiące
ustanawiamy następuiące.

Pierwszy porządek czyli Izba. =

Rada czyli Magistrat Radzieckie z dziesięciu osob dożywotnich
składać się będzie.

Drugi Porządek czyli Izba

Wrayt z dwunastu Cechmistrami dożywotniemy tę Izbę składać
będzie, a z między Cechmistrow Izba Cechmistrza obierze starszego
Cechmistrza czyli Archicechmistrza.

Trzeci Porządek czyli Izba.

Gmin czyli koło Gminnych z szesnastu Mieszczan wybranych
z Kupcow, Rzemieślnikow y innych Obywatelow składać się
będzie, z tychże tak Izba Gminnych, iednego obierze starszym
Gminnym czyli Trybunem Plebis; ta Izba czyli trzeci Porządek
wszystko pospolstwo całego Miasta y Przedmieściow wyobrażać
będzie.

O Elekcyach przyszłych osob do każdego
Porządku.

Gdy wakuie iedno miejsce lub więcey przez śmierć lub iakiem
sposobem zawakuie, tedy Radni pozostali, tudzież koło Gminne zaraz
nayduie w dni cztery po zawakowaniu wysłuchawszy w kościele Para-
fialnym Mszy Swiętey na Ratusz do Izby Radzieckiej wspolnie zgroma-
dziwszy się, nie inaczey tylko z Cechmistrow koniecznie y Pisarzow większe-
się głosow Radnego obiorą, a Cechmistrza na miejsce wakuiące Izba
Radna y Gminna wraz złożone nie inaczey tylko z Gminnych lub
Pisarzow albo Instygatora, zaś Gminnego na miejsce wakuiące
Izba Radna y Cechmistrza spolnie z Pospolstwa Miasta y Przedmie-
ściow osoby Cnotliwe y Obiadłe czytać y pisać umiejące, kupiectwem
albo Rzemiesłem bawiące się podobnież obierać maią, a nowoobra-
ni rotami

ni rothami niżey przepisanemi w Izbie Radney przysięgę uynawiać będą powinni. Reguła w obieraniu.

Na urzędy wszelkie wakuiące pierwsze względy następuiące w obieraniu zawsze powinny być zachowane. 1mo Na osoby nauką potrzebną maiące y praw wiadome. 2do na Osoby Kupiectwem się y handlem się bauiące. 3tio. na Rzemieślników czytać y pisać umieiących 4to. gdyby tych brakło dopiero na Osiadłe na Osoby samym tylko rolnictwem lub Szynkiem bauiące się, czytać iednak y pisać umieiące, ktory to porządek y względy podług stopniow teraz przepisanych koniecznie w Elekcyach zachowane bydź maią, y gdyby przestąpione były, tedy wolno każdemu z Obywatelow Miasta, takową nieprawną elekcyą zaskarżyć, o nieważności y uchylenie iey do Sądu Pośrzednieszego zapozwać y za nieprawność kary ustawy grzeczne być powinny.

Sposob Elekcyi na mieysca Wakuiące w Porządkach.

Porządki Izby czyli koła maią Elekcyi iako niżey maiące, Sekretnemi votami na mieysce wakuiące Osob obieranie ustanawiaią to iest każdy obieraiący tego, ktorego chce obrać, Imię y przezwisko na karcie napisze, a ktory by pisać nieumiał, tedy Pisarzowi Elekcyi przytomnemu, sekretnie na ucho powie kogo chce mieć obranym a Pisarz pod obowiązkiem przysięgi na karcie tę osobę wpisze y nieumieiącemu pisać odda. ktory sekretnie wydawać niepowinien pod karą na krzywoprzysięzcow ustawą ustanowioną. y tak kiedy obieraiący swoią kartkę w Skrzynkę na Elekcyą przygotowaną, y iako nie żadney niemasz publicznie wszystkim okazaną, a po okazaniu przez Prezyduiącego kłodką lub Zamkiem zamkniętą dziurą zwierzchu na włożenie kartek zrobioną włoży, a potym nieodstępnie Prezyduiący Skrzynkę otworzywszy znicy kartki wybiera, publicznie ogłasza, a Pisarz konnotuie będzie maiący uważenie Votow Urzędnik przysięgę w Izbie Radzieckiey uynowna.

Mieysce zasiadania w Porządkach.

w Radzie Prezydent a w niebytności iego Starszy Radny, w kole Ławniczym pod niebytność Woyta Starszy Ławnik czyli Archicancellarius; w Gminnym zaś kole, Starszy Gminny prezydować maią potym ktory pierwszy obranym został, tedy uyżey ktory po: znicy tedy niżey zasiadać będą, y w niebytności prezyduiących pierwszy w kolej mieysce nieprzytomnego zaimuie.

5. o Niebywaniu Radnych na Elekcyach Prezydenta.

Stanowiemy aby Radni pod czas Elekcyj Prezydentskiey a pod czas Elekcyj Woytowskiey ciż Radni y Starszy Ławnik żadnych intrig, namawiania, częstowania, wypraszania y zakupowania Kresek na siebie czynić nieważyli się pod czas Elekcyj na Ratuszu nieznaydowali się ato pod utratą Urzędu.

6. Komplet y powinności.

w Magistracie Radzieckim na Schadzkach z osob Czterech z prezyduiącym, w kole Ławniczym z Osob podobnież Czterech, w Gminnym kole na Schadzkach czyli sessyach z Osob siedmiu te porządki formować się będą, a żadna tych porządkow Urzędowa Osoba, od sessyj wymawiać się niebędzie mogła, oprocz choroby y nagłego dla Interessu wdrogę wyiazdu. A gdyby ktory na sessyą od Izby rekwirowany końcem zerwania Kompletu nieprzyszedł, taki ma do Kassy mieyskiey zapłacić grzywien dwadzieścia.

7. o Elekcyj Prezydenta.

Prezydent ieden tylko według zwyczaiu innych Miast dobrze rządnych co rocznie być powinien obierany z Radnych, a Elekcya Kandidatow na Prezydenta odprawiać się będzie tym sposobem: Czas Elekcyj Prezydenta będzie na zawsze dzień Swiętego Piotra z Antyochij to iest dwudziestego drugiego lutego, gdyby wten dzień Niedziela przypadła, akt dnia tego zapisawszy nazaiutrz elekcya ta po wysłuchaniu Mszy Swiętey z rana o godzinie dziewiątey zaczynać się powinna. Dwa tylko Porządki Ławniczy y Gminny zszedłszy się na Ratusz do Izby Radziecki y przybrawszy Pisarza Radzieckiego, kożdy z przytomnych obierać będzie trzech Kandydatow nieinaczey iak tylko z Radnych Osob tych trzech na Kartce każdy napisze, do ktorego pisania wolno z mieysca wstać y na boku napisać, a ktoryby pisać nieumiał, Pisarzowi sekretnie opowie aby mu napisał y do rąk oddał, takowe tedy Kartki zwinięte w skrzynkę elekcyjną wyżey przy Elekcyach Osob do Porządkow wyrażoną włoży po skończonym kryskowaniu, skrzynkę starszy Ławnik otworzy y Kartki wybierać oraz publicznie publikować, a Pisarz Kreski konnotować będą.

Trzech ~~Kandydatow~~ Radnych naywięcey Kresek maiących za Kandidatow.

kandidatow do Prezydencyi ogłoszą y wprzod kule Pisarz za:
pisze; takowey zaś Elekcyi extrakt authentyczny pisarz
wypisze, na którym Starszy Ławnik oraz Starszy Gminny
podpiszą się, lub pisać nieumieiąc krzyżyki położą, y do
Starosty niezwłocznie z Extraktem Elekcyi poślą, a Starosta
iednego z podanych sobie kandidatow na Prezydencstwo pod:
pisać obowiązany będzie, y podpisany na Ratuszu wprzy:
mowiii porządkow przysięgę niżey przepisana wykona. A
gdyby Urodzony Starosta, lub Jego Surrogator wprzeciągu
Niedziel trzech potwierdzić niechciał, tedy Delegowani lub
ieden z nich manifest w Xięgach Grodzkich wpisy, wyraża:
iąc że prosili o potwierdzenie, a Urodzony Starosta czy Ie:
go Surrogator potwierdzenia podpisać niechciał; po tako:
wym manifescie natenczas porządek z Siedzący się na
Ratuszu, Izba Radziecka to iest pozostali Radni w kandida:
cyą nieschodzący iednego zpomiędzy trzech kandidatow więk
szością głosow wybrać moc mieć będą. Ten zaś wybrany
przysięgę publicznie wypełni; Przypadek nienastąpionego
przez Urodzonego Starostę lub iego Surrogatora potwier:
dzenia na przyszłe lata nie będzie mogł z uszczerbiem mo:
cy y powagi Starościńskiey. A gdyby Delegowani nie
będąc u Starosty lub Jego Surrogatora y nieprosząc o
approbacyą wzięli się lub ważył takowy manifest uczynić
tedy zawoszący fałszywie manifest od Urzędu odpadnie y nie:
gdy więcey żadnym Urzędnikiem być niemoże, a potwierdzenie
Starosty z swoią ważnością y uskutecznienie mieć powinno.

O Smierci Prezydenta

Gdyby Prezydent przed skończeniem Urzędu swego Umarł, Star:
szy wporządku Radny, do czasu obrania nowego Prezydenta
Urząd ten z równą mocą y powagą Prezydenta, wypełni:
wszy wprzód przysięgę Prezydencką, sprawować będzie.

O Elekcyi kandidatow na Woyta.

Ponieważ Pozyscieie ieden niegdy Nayiaśnieyszego Włady:
sława Króla Polskiego, drugi Nayiaśnieyszych Konrada Ka:
zimierza Bolesława y Jana Xiążąt Mazowieckich obydwa
w Roku 1435. miastu Płocku nadane stanowią, ażeby trzech
kandidatow na Woyta, ludzi zdolnych w mieście osiadłych

miasto obierało; a miasto Płock po mimo obmowy tych przywilejow dwoch tylko Kandidatow na Woyta obranych do approbacyj Starościc podawało, zaczym stusuiąc się do tych Przywilejow trzech Kandidatow z Osob Radnych y iednego tylko Starszego Ławnika czyli Archiskabina obieranemi być naznaczami, Elekcya zatym Kandidatow na Woyta zaraz po zakończoney Elekcyj Kandidatow na Prezydenta, tego dnia lub nazajutrz dwie Jzby to iest Ławnicza /: procz szczegulnie tylko Starszego Ławnika :/ y Gminna na Ratuszu trzech Kandidatow z Osob wyżey wyrażonych sposobem y obrządkiem w Elekcyj Prezydenta przepisanemy obiorą, wprotokuł zapiszą y podobnież postąpią iak względem Prezydenta wyżey iest oznaczono.

10. O Pisarzach.

Pisarze ieden Radziecki drugi Woytowski w tym mieście być maią, a wprzypadku na ktorego Smierci, lub na wyższy Urząd postąpienia, tedy Radzieckiego Radna, a Woytowskiego Woytowska z Ławicą Jzby głosow większością lub iednomyslnością obiorą, iednak dla zdatności, lub gdyby drugiey Osoby zdatney niebyło, może ieden Pisarz być obydwoch Jurisdikcyj. A Pisarz Radziecki Osobną Księgę dla zapisywania samych Uchwał y Elekcyj sporządzić ma. Obydway zas Pisarze lub ieden rotą niżey przepisaną przysięzni obowiązki swoie podług przysięgi swoiey y prawa sprawować maią, y magistratowi posłusznemy być powinni, ktorzy na wszelkich Schadzkach y Sądach, głos szczegulnie doradzaiący a niedecyduiący mieć maią, ciż z Pisarstwem innego Urzędu trzymać nie mogą pod utraceniem onegoż.

111. O Jnstigatorze

Jzba Radziecka Jnstigatora iednomyslnością lub większością głosow czyli wotow obierać ma, a ten dożywotnie lub do wstępu na wyższy Urząd oraz przysięgły rotą niżey przepisaną być powinien.

12 O Rownosci Kresek

Gdyby się trafiła rownosć Kresek w Elekcyach wszelkich lub na Schadzkach tedy Prezyduiący wotum czyli kryskę swoię da y rownosć rezelwować będzie.

o materiach

13. o Materiach do Traktowania na Sessyach.

Gdy magistrat miec będzie potrzebę zrobienia iakowey uchwały a wołowai będzie na Sessyą porządku Kata Ławniczego y Gminnego tedy też porządki zeszli nie w zupełności to przynaymniey w kompleciе Osob wyżey wyrażonych stanąc się do wspolnego narady: nia maią, gdzie wtalim sprawie Schadzkę uczyniwszy na samprzod traktowac mogą względem wyznaczenia y rozłożenia wszelkich podatkow. Powtore względem nadania z Czynszow lub sprzedania albo kupienia dla pożytku y potrzeby Miasta placow y Gruntow Miejskich. Potrzecie względem reparacyi brukow drog, dzwonienia narzędziow do ratunku od ognia należących.
Poczwarte względem wystawienia lub murowania domow dla pomnożenia pożytku Miasta. Po piąte względem wydatkow uiszczenych z Kassy miejskiey. Wydatki bowiem nie przechodzące złotych dwadzieścia, a koniecznie potrzebne może sam Prezydent bez Innych Porządkow wyznaczac z czego iednak Porządkom winien dac swoią explikacyą. Po szoste Względem pożyczania pieniędzy z Kassy miejskiey. Po siedme względem zaczynania iakiego prawa w interesie tyczącym się całego Miasta y czynienia Exkupitelacyi Imieniem Całego Miasta, która ma być w Protokule trzech Porządkow uchwalona. Ozobno na to sporządzić się mianym zapisana z wymienieniem do iakiego interesu. Po osme względem wszelkich Interessow całości Miasta, porządku y Policyi tyczących się, a w tych wszystkich okolicznościach gdzieby nie było iedno myślenia, większość zdań Konkludowac będzie. ktoby zaś chciał przeciwne większości zdanie swoie mieć zapisane w protokule on sam albo Pisarz takowe zdanie zapisać powinien, a w zachodzącey rownosci zdań Prezydent rezolwowac ma y do ktorey Strony zdanie swoie przyłączy tam większość zdań rozumiana być powinna.
111 Nie wolno będzie przem Porządkom zaciągac długow na miasto bez gwałtownej potrzeby, o ktorey doniesc maią przez Delegowanych Zwierzchności Starozakonnickiey, od ktorey wziąwszy za:
111 świadczenie o koniecznej potrzebie zaciągnienia długu, z tym zaświadczeniem udać się maią do Departamentu Policyi, a za rezolucyą Departamentu będą mogli summy na miasto zaciągnąc. Moc y Powaga Prezydenta przez Sądowy dekret z
14 O dobru miasta zaradzać, zakładem Jego zapobiegać schadzki czyli sessye trzech porządkow podług potrzeby a przynaymniey raz w miesiąc dla zaradzenia naznaczać, o nich porządku obserwować, niebywających Urzędnikow na Sessyach lub obowiązkow swoich niedopełniających napominać, aby żaden Obywatel podeyrzanych ludzi do swego Domu nie przyjmował ostrzegać

oraz żeby każdy onemuż czynił doniesienia o przybyciu
obcych ludzi nabażywaiących Liczbę żebraków którzy mogą
mieszkać w mieście znioszący się z przełożonemy kościo
łow y szpitalow wyznaczyć, onych po imieniu y przezwi-
ska w regestr zapisać, y że z statutem y z
ich pozwolenia znaki podawać, zresztą zaś wszelcy gorze
bez znakow będących mianowicie zdrowych do robot zdol-
nych, zbiegłych y podeyrzanych ludzi sinać, Panom ich lub
komu będzie należało donosić, y wtey mierze Przezacney
Rady Nieustającey Uniwersał o wszelkich wydany ściśle
wykonywać, miar wag, Zołnierz aby były podług prawa
y Urządzenia Podworzenodzego zachowywać, oraz chleb aby
był stosownie do ceny zboża wprzyzwoitey wadze robiony
y przedawany dostrzegał. Uchwały przeciw Porządkowe
do skutku przyprowadzać, drogi naprawy y ochę-
dostwa w mieście naprawy y wycierania kominow do-
glądać, niepotrzebnych Inteligatorow nie zażywać kazać,
a podczas jarmarkow y targow ludzi niepokojących
kłótni y tumultu gwałtu w mieście y na przedmie-
ściach czyniących się byłe tylko niebyli stanu Szlacheckiego
spoymać, y w turmie osadzić kazać, y Sądu Urzędowe-
mu do Urządzenia y ukarania reku wrazać.

O Uszanowaniu Magistratu i Porządkowi.

Jako każda magistratura winna mieć zawsze swoie Uszano-
wanie, tak gdyby kto zwierzchnim porządkom nie chciał
przyzwoitego uszanowania ale owszem złościwie uchwa-
le przeciwko nim wszystkie zgromadzać, takowy podług
przewinienia ukaranym być powinien, a gdyby tumult
taki wszelgwey na osobę porządek miasta gwałtownie za-
nosił się podczas roboty miasta karany
być ma, a gdyby zaraz kryminalnie według opisa o tym
wach kryminalnych sądzony ma być. A gdyby Porzą-
dkowi z Urzędu dysponującemu miał kto ciąg odbyć
uczynić, takie czciałby w Sądach porządkowych według prze-
stępstwa Turmą y grzywnami ukarany być powinien.
Nieznającego zaś natychmiast Prezydent do turmy kazać
osadzić może.

O Zachowaniu uchwał.

Gdy porządki zdrowie ustawią uchwały y rozrządzenia
y one ogłoszą, każdy mieszkaniem winien te ustawy pod
rzeń pod ukaraniem przez Sąd Radziecki.

O Jurysdykcyach.

12 a

O Jurisdikcyach.

Gdy sprawiedliwości cząst Jurisdikcyi miast ktorey administracyą Miasta kazdego ich dobro y uszczęśliwienie oraz cnoty pomnaża, a spokoyność y bezpieczeństwo gruntuie, przeto tu temu pomyślnemu zamiarowi Jurisdikcyę Sądowe stosownie do Przywilejow y prawa Chełmińskiego temu Miastu nadanych oraz zwyczaiow Miast rządnych ustanawiamy Jurisdikcyę naszą.

Pierwszą Radziecką. Drugą Woytowską. Trzecią Potoczną. Prezydencką. Czwartą pośrzednią prawa mianowicie Konstytucyi Roku 1768. pozostałą Starozakonską.

13 a

O Sądzie Radzieckim.

Te Sądy czyli ich Komplet z osob czterech Porządku Radzieckiego naymniey składać się maią; na nich Prezydent a w nieobecności Jego starszy odemnie Radzcy prezydować będzie, Woyt zaś gdy z kadrych obrany będzie na Sądach Radzieckich zasiadać nie może. Odprawiać się maią te Sądy każdego tygodnia przez dni nieczystych we Wtorek y w Sobotę zrana tylko.

Sprawy do tego Sądu należące.

1 Appellacyine od Sądu Ławniczego.
2 o Spiele kalkulacyą od Opiekunow y Kuratorow należącą. Sporządzanie Inwentarza.
3 O nieostrożności względem ognia y zapalenia oraz inne sprawy tyczące się porządku y policyi miasta.
4 o Szkody w zbożach łąkach ogrodach y Sadach poczynione także sprawy z tamtąd wynikaiące o fałszowanie Towarow y trunkow.
5 O rachunki z Kalkulatorami czyli Oddziernemi Mieyskiemi y o zdrożności ich.
6 O uszkodzenie dochodow Mieyskich.
7 O Wrzale y Kulaczyce domowe rzeczy y pieniędzy tylko także o Długi.
8 Sprawy w ktorych forum Sądu Radzieckiego zapisane będzie.
9 O Exces Sądowi Radzieckiemu w Sądzie tylko uczyniony zdanego rodu.
10 O Taxowanie miar wag y Cen.
11 O Niepozwolenie cudzych Szczeć Porządkow.
12 Sprawy Cechowe y rzemieślnicze. Lecz wyrawach nieprzechodzących złych z wyżdżeniu appellacyi dopuszczona niema być y dekret zapadły zawsze odbywać powinien exekucyą.

13 a

O Sądzie Woytowskim Ławniczym.

Te Sądy na Ratuszu dwa razy w tydzień wypadaiące a to y z rana tylko z pomiędzy dni świąt uroczystych odbywać się maią a w nich sprawach kryminalnych oraz o gwałty y tumulty pod czas Targow y Jarmarkow uczynione przez tych dni każdego dnia na wekuiącą Sądy Woyt powinien składać y Sądzić. Komplet z osob czterech naymniey formować się ma a większa zdań konkludować będzie. W równości zaś kresek Woyt czyli na jego miejscu Ławnik prezyduiący rezolwować będzie.

O Appellacyach od Sądu Woytowskiego z Mieszczan przez Miasto obieranego.

Lubo w tym mieście był zwyczay iż strony w Sądach Woytowskich sądzących przez appellacyę od Dekretu Woytowskiego do Sądow Radzieckich swoie sprawy wyprowadzały, my ten zwyczay wielo niepraworny uchylaiąc stanowiemy aby odtąd Sąd Woytowski w sprawach kryminalnych prosto do Sądow J. K. Mci. Wielkorządnich w innych zaś sprawach do Sądow pośrzednich Starozakonskich appellacyi dopuszczał.

19 Sprawy do Sądu Woytowskiego Należące.

1mo. Kriminalne sprawy, których z samego dobrowolnego zeznania in karceratow sądzić niema ale wniey koniecznie świadectwa przez dwunastu świadkow wyprowadzone bydź powinny y bez Woyta takowe sprawy. Kryminalne sądzone bydź niemogą.

11 2do. także o zgwałcenie bespieczeństwa tumulty bunty krzywdy osobiste w mieście y na przedmieściach popełnione. o kradzież cudzołostwo zabóystwo y inne wszelkie występki y zbrodnie.

3tio. o Urazy słowne y Czci tyczące się.

4to. Podług przywilejow Woytom tego Miasta nadanych, o grunta y sukcessye do gruntu y placow.

5to. o obelgę w Sądzie uczynioną z roku.

6to. Sprawy w których forum Sądu tego zapisane będzie.

20 o Potocznym Sądzie

Chcąc aby wsprawach pomnieyszych niezwłocznie Sprawiedliwość administrowana była przykładem innych rządnych. Miast Sąd potoczny urządzamy, który Prezydent z Pisarzem w domu swoim z rana każdego dnia a mianowicie dni targowych y jarmarcznych odprawować będzie.

Cons. 23. p. 1.

Sprawy do tego Sądu należące.

1mo. o niewychędożenie Sadzy y niepoprawianie kominow o wyrzucanie gnoiow na ulice y niechędożenie onych przed Domami.

2do. o niebudowanie się podług wyznaczoney liniy.

3tio. Sprawy pod czas targow jarmarkow z kupna y przedaży wynikaiące.

4to. o niewypiekanie chleba w proporcyi ceny Zboża.

5to. Sprawy nieprzechodzące złotych Osm.

Appellacye od tego Sądu dopuszczane bydź maią do Sądu Radzieckiego a w takowych sprawach appellacyjnych Prezydent na ustęp wychodzić ma.

21 o Sądach pośrzedniczych Starościńskich

Gdy prawo Koronne mianowicie Roku 1768. wyraźnie naznacza aby mieszczanie przed Magistratem a magistrat in civilibus przed Starostą zachowuiąc appellacyą na Sądy Assessorskie Koronne odpowiedali y toż prawo przesądami Assessoryi Koronney sprawy miedzy mieszczanami Płockiemy prosto od Sądu Radzieckiego do Assessoryi przychodzące

po rozsądzeniu

porządzenie do Zwierzchności pośredniczey Starozakonney Polskiey odsyłaiemy do Jasności Waszey oczekuiąc iest przyiemne a prawie we wszystkich Miastach Królewskich Całey Prowincyi dostatecznie Pośrednicze za Zwierzchność iest w używaniu, zatym Sądy Pośrednicze Starozakonnie Polskie wszelkie sprawy z porządzenia zachowuiemy:

Sprawy do tego Sądu Należące.

1mo. Wszystkie appellacyine od Sądow Radzieckich z Rzeszowskiego
2do. Sprawy przeciwko wszystkim Urzędnikom Miasta z tego niedopełnianiem powinności urzędowych, lub o przekroczenie w tamtych kontraktach punktow ordinacyi teraźnieyszey, ktoreby Obywatel albo Instygator Sądow Pośredniczych popełnił może.
3tio. o Nieodsyłanie rachunkow rocznych zdrowiow mieyskich y Cechowych.
4to. Sprawy z zapisanego Forum w Sądach Pośredniczych.
Przeciw zaś tu wymienionych spraw, inne z prostego porządku pochodzące y Sądzone być niemogą. od tego Sądu Pośredniczego Appellacya do Sądow J.K.Mci. Prześwietnych koronnych dopuszczona być powinna. Lecz w sprawach prawnych nieprzekroczyć złotych Polskich Stu pięćdziesiąt appellacya dopuszczona nie będzie y Dekret exekwowany być powinien.

O Rodzajach spraw tu nieuwyraźnionych.

Sprawy w teraźnieyszey Ordinacyi i rozdziale spraw wyżey wyrażonym czyli wymienionym nie specyfikowane, tam się Sądzić mogą gdzie pierwey proces zaczęty się, to iest na ktore Sądy czyli Trybunalskie Radzieckie pierwey pozew wydany będzie.

Honor y Powaga Woyta.

Bezpieczeństwa publicznego upatrywaiąc z obyczaynością w mieście y na przedmieściach baczenie aby się nie zdarzyło z tym bardziey kryminalnego nie działo dostrzegaią, y ktoreby się strofować godzili a nie chcący się poprawić crat o wszystkim wszelkie złe a gorszące życia do Sądu swego Instygatorowi pozywać kazali, Obowiązki urzędu swego ustawnie przezornie y pilnie wykonywać.

O Processie w Sądach wyżey wyrażonych.

Chcąc aby Obywatele tego miasta ustawnie y prędkim sprawiedliwości się mogli zawsze y duszemy wydatkowanie nie wyniszczali się powieś chcemy tym sposobem.
1mo Pozwanie na Sądy potrzebne słowne tylko być ma, to iest Prezydent na skargę każdego lub doniesienie Instygatora pozwie y Woznego do obwinionego aby na godzinę wyznaczoną stawił się sądownie odpowiedział.
2do. Pozwanie na Sądy Radzieckie wyraźnie nieprzekraczaiąc złotych Czterdziestu słowne iako wyżey być ma.

2dio w Niższey wrzetosci sprawach pozew wydany y relacya wydanego pozwu zeznana być maią.
4to. w sprawach do Sądu Arcybiskupiego o stowne wrzty z mnieysze wiadomosci stowne zapozwanie iako wyżey nadzwyczaiwac powinny.
5to. w Duchownych obwiesciach sprawach pozew na piśmie wydany być powinien.
6to pozwy wydawane na papierze stęplowanym pisane należy.

O Dekretach i kondemnatach.

(24) w sprawach o mayątek długi kalkulacye y gwałtowne wyżucia czyli expulsya z domu placu, roli, ogrodow tym podobnych sprawach wszelkich, iedna kondemnata będzie zupełną konkluzya, y po iednej kondemnacie w sprawach wszystkich inkwizycyi postępuiąc tak inkwizycya y zrzecz Dekret finalny zawsze. w sprawach zaś inkwizycyi nieprzestrzeganych Dekret zawsze finalny zastąpić powinny. A gdy strony stanią się względzie tych wszystkich sprawach wzmiankowanych działaią żadnie iż nigdy winna, ale sprawa nie zwłocznie osądzona y ieżeli inkwizycye potrzebne zaraz słuchane y Dekret finalny proferowany być maią. W sprawach zaś o ludzkie życie działy walności transakcyi y innych większey wagi dnie kondemnaty żyłki należyć powinny, a na drugim terminie Dekret zawsze proferowany y exekutowany będzie. A gdy strony stanią się tedy w takowych sprawach szczegulnie działaią do wyśledzenia dokumentow ażeby przyszłą zawadziłaby działaią chroby do niedziel dwoch dozwolone być mogą. Inne zaś działaią iako zwłoki czyniące sprawie odmowienie uchylamy.

Exekucya Dekretow.

(25) Gdy pozwany Dekretowi zawsze mu lub ziednemu nie zgodowanemu zadosyć nieuczyni tedy zaraz protestacya do Dobr iego przez Exekutorow dana będzie y powod wprowadzony possessyi Dobr podanych zostanie aż do zaspokojenia.

Tabella.

(26) Expens Sądowych y opłat kancellaryi.

Aby niebyło zdzierstwa y praciuiących praca niebyła darmo, tabella przez nas Kommissarzow ułożona w tey Ordynacyi umieszczamy, ktorey przestrzeganie lub zmnieyszenie iako od obwiesciwszy czasu zawsze tak odmiany oneyże przez Plebiszytow wszystkim trzem Kongressom pozwalamy. Papier stęplowany ktory prawo koronne wszystkim Sądom tym nawet mieyscim używać nakazuie wcześ zapłaty w tey tabelli umieszczoną dla swoiey do gatunkow według kwalitacyi rozwagi nie wchodzi, ale ogulno według ceny swoiey płacony być powinien.

Expens na Sąd Kancellaryą y Woznego.

	Złote	Grosze
Od Dekretu z Ustnego zapozwu Sądowi Potocznemu	...	10.
Sądowi Woytowskiemu	...	12
Sądowi Radzieckiemu	...	15
Od Dekretow z wydanych pozwow Sądowi Radzieckiemu y Woytowskiemu	1.	
Od Zapisania Kondemnaty z Ustnego zapozwu Sądowi Potocznemu	...	8.
Radzieckiemu y Woytowskiemu	...	12
Od Zapisania Kondemnaty z wydanego pozwu w Sądach Radzieckiem y Woytowskim	...	15.
Na zniesienie Kondemnaty w Sądzie Potocznym otrzymaney Stronie	2	..
Sądowi połowa	1	..
Na zniesienie Kondemnaty w Sądzie Radzieckim y Woytowskim otrzymaney Stronie	6	..
Sądowi połowa	3	
Na zniesienie Kondemnaty w Sądzie Posrzednickim Starościnskim stronie	16	..
Sądowi połowa	8	..
Od słuchania na Inkwizycyje Swiadkow od kazdego Swiadka Sądowi potocznemu	...	8.
Sądowi Radzieckiemu y Woytowskiemu	...	12
Od Przysięgi wysłuchania /: prócz przysięgi Swiadkow :/ Sądowi Potocznemu	..	6
Radzieckiemu y Woytowskiemu	...	10.
Od Exekucyi Kondemnaty Sądu Potocznego Gminnemu	0	16
Od Exekucyi Kondemnaty Sądu Radzieckiego y Woytowskiego lub Posrzedniczego Starościnskiego	1	6
Od Exekucyi Dekretu Sądu Potocznego	1	..
Od Exekucyi Dekretu Radzieckiego Woytowskiego	2	..
Od Exekucyi Dekretu Posrzedniczego Starościnskiego	3	..
Od Dekretu zapłacenia, Komprobacyi, ewazyi, Inkwizycyi, reindukcyi oddania rzeczy iakich Sądowi Radzieckiemu y Woytowskiemu	1	..
Od Przyięcia Donacyi Kwitu zapisu Cessyi na Wartość sta złotych lub też wyżey	1	6.
Od Przyięcia tychże samych transakcyi niżey sta złotych	1	..
Od Roboracyi Kontraktow skryptow przez obydwie strony	1	..
Od Przyięcia Oblaty w Xięgi	...	15.
od Ingrossowania w Xięgi na originał iakieykolwiek transakcyi do oblaty y Ingrossowania podaney od każdego Arkusza po	...	10.
Od Przyięcia Wizyi Intromissyi, Aresztow, obdukcyi prezent, manifestow protestacyi Dozywocia	1.	..
od Przyięcia Plenipotencyi	1	..

	Złote	Grosze
Od Przyięcia Relacyi wydanego pozwu - - - - - -	.	15
Od Extraktu Arkusza z aktow wypisanego dwadzie-		
scia Osm wierszy na kozdy facyacie maiącego -	.	20
Piszącemu w Kancellaryi za napisanie Kopij		
pozwu y zapisanie blankietu - - -	.	10
[illegible]pisania Inwentarza Dobr ruchomych lub		
nieruchomych po Zmarłych Wdowcom lub		
Wdowom albo w administracyą Opiekunow		
lub Kuratorow zdących dwiema Ławnikom		
deputowanym kazdemu po złotych - - -	3	.
Pisarzowi ten Inwentarz w Xięgi na Original		
ingrossuiącemu od kazdego Arkusza po groszy -	5	10
Prezydentowi od Deputacyi do spisania Inwenta-		
rza lub testamentu - - - - - - - -	2	.
Za blankiet na pozew - - - - - - -	.	3
Od Pieczęci na extrakt - - - - - -	.	5
Od Spisania Testamentu - - - - - - - - - - -	1	.
Prezydentowi od Deputacyi do spisania testamentu	1	.
Ławnikowi Deputowanemu - - - - - - - - - -	.	20
Woznemu od wynoszenia pozwu na pismie		
lub Ustnego opowiedzenia y poyscia do Kan-		
cellaryi na zeznanie relacyi - - - - - - - -	.	10
Temu od publikacyi w Sądach Kondemnaty	.	4
od przywołania Jurisdikcyi Exekuiącey - - -	.	6
od Obwołania Intromissyi - - - - - - - - -	.	15
Temu od poyscia na Wizyą Areszt y obdu-		
kcyą oraz od zeznania w Xięgach - - - - -		20
Od Deputacyi do Intromissyi Prezydentowi - - - -	1	.
Daiącym Intromissyą Ławnikom ktorych dosyć		
będzie dwoch w Mieście lub na Przedmie-		
sciu - po złotemu - - - - - - - - - - - -	1	.
Prezydent od podpisu swoiego na extrakt		
gdy kto żądać będzie zadney opłaty brać nie		
może.		

Dalszy Porządek i Ustawy Miasta o cechach.

Przy prawach przez wnich punktow y ninieyszy ordinacyi przeciwnych zostawuiemy Cechy Szewcki, Piekarski, Rzeźnicki, Rybacki, Gancarski y Ogolny Rzemiesniczy, w ktorym Slusarze Kowale Krawcy Kuśmirze Szabelniki Stolarze Tokarze Cieśle Kołodzieje Szkelmachy y Inni Rzemiesnicy.

rzemieszniey cechow swoich nie maiący mieszkać się maią.
Te cechy w tygodniu po nowo obranym Prezydencie zszedszy
się na mieyscu zwykłe Gospody cechowey, każdy cech z magistrow
cechowych w konsulu swoim wydostwnalożych cechmistrza y
Starszych dwoch obiorą, osoby zas Konsulu tego nieumieiące
cechmistrzem obierane być nie maią.
Starsi cechowi będą oraz y Podskarbiemy cechow swoich, które
to cechy Cechmistrzow y starszych swoich Prezydentowi pre-
zentowac będą, a Prezydent bez wszelkiey opłaty na Sądach Po-
tocznych zasiadszy przysięgę od tych Starszych iako Podskar-
biów odbierze a tę rotę Ja N. przysięgam Panu Bogu Wszech-
mogącemu w Troycy Swiętey iedynemu iako na tym Urzę-
dzie sumiennie sprawować się, regestra dochodu y expen-
sy wiernie pisać będę, pieniędzy cechowych na mey pożytek
nieobrocę, robot Braci cechowych wiernie aby dostatecznie do
bite dopilnuię, y ustarzenie wszelkie sprawiedliwie rozsą-
dzę tak mi Panie Boże dopomoż y męczeńska Syna Jego Męka.
Takową wypełniwszy przysięgę Prezydent Pisarzowi Radzieckiemu
w protokuł cechowy wpisać zleci. A Podskarbiowie Regestra
perceptu y expensy wiernie pisać pieniądze w skrzyni będą
u Cechmistrza będą powinny pod zamknięciem swoim cho-
wać będą. Żadnego wydatku na Cześtowanie wydawać nie mogą.
Na trzydni przed Cechowym nowego Cechmistrza y Podskarbiego cały
cech kadencyą z Podskarbiem swoim uczyni, Regestra przeyrzy
waży y ułatwi onez Radzie poda, a Rada bez wszelkiey tru-
dności y opłaty takowe regestra przeyrzy niepotrzebne wydat-
ki ieżeli się obaczą rostropnie nagani, poprawi a ieżeli
Regestra rzetelne się obaczą, one potwierdzi y Jaśnie Wielkiey Ma-
iestatu przy ogolnych rachunkach explikacyą poda.
Dochody cechowe nie mogą być na co innego obracane. Szczo-
gulnie tylko na niedostatecznych magistrow przez ogień
lub inny przypadek a nie przez pijaństwo.
Na wspomożenie ubogich Obywatelskich Synow Mistrza
tego Na wydostwowanie wkonsulu swoim wydrowanych

6. a sposobności do tego niemaiących, lecz ci przy zapomożeniu takowym maią dać submissyą na piśmie iako się wrocą na mieszkanie do Miasta, lub wydatek powrocą.

Co się tycze świec cechowych na pogrzebach y w kościele używanych, każdy Magister y każdy Czeladnik za swoie pieniądze a nie z publiczney Kassy sobie sprawić powinien, lub za te tylko pieniądze, które od pogrzebow cechowi przychodzą. A gdyby który Podskarbi zadłużył się cechowi tedy na tych miast Sekwestrowanym y w Sekwestrze potąd poki się z długu nie uspokoi skarbowi swemu trzymanym bydź ma.

Cechy łatwość w przyjmowaniu do cechu okazywać maią a od przyjmowania do cechu więcey opłaty nad złotych dwanaście wymagać niepowinni, a gdyby zdatnego rzemieśnika do cechu przyiąć niechciał y trudności w tey mierze iakie czynił tedy Prezydent na Sądach Potocznych trudności ułatwiwszy zdatnego rzemieśnika do cechu przyiąć nakaże, gdyby zaś nakazow Prezydenta cech nieusłuchał, zapozwać go na Sądy Potoczne Instigatorowi zleci, a zapozwanych ukarze wieżą mieyską y grzywnami, a ieżeliby Prezydent tego nieuskutecznił, tedy Zwierzchność Starościńska łatwość takiego przyięcia Cechowi nakaże.

Ostrzeżenia y Wolnice.

1mo. Dla wygody powszechney y zapobieżenia drogości Wolności do Miasta Płocka ze Wsiow dowozu y przedaży wszelkiego mięsa /: oprocz szczegulnie wieprzowiny :/ w trzech tylko miesiącach to iest Maju Czerwcu y lubym ostrzega się w tych ze samych miesiącach każdemu w mieście y na Przedmieściach nawet y żydom rzeźnikom Płockim podobnaż wolność zachowuie się przywożący y przedaiący iednak ze Wsiow w Czasie Wolnicy zapłacić powinni do Miasta od bydlęcia po groszy dwanaście do cechu po groszy sześć od cieląt y baranow do Miasta po groszy Cztery a do cechu po groszy dwa.

2do. z tych samych powodow Jurisdikcya Starościńska

przy

D.—

przy dawno y dotąd używanej rzeźi na zawsze iako niewinna wolnica, bez wszelkiey do cechu opłaty zachowuiemy. ale się tylko przyłożenia się do kassy miey-skiey tą obwiesznosc do założenia dochodów miey-skich y rozważenia zawieszamy. A gdyby Rzeźnicy tey Jurisdikcyi Starozmiey wynosić lub wywozić na przedanie chcieli mięso znicy do Miasta, tedy powinni iak ze wsiow opłatę do miasta y cechu impertowac maią.

3tio. Wolne wożenie do miasta ryb każdego czasu z dobr Duchownych y wszelkich Szlacheckich bez wszelki opłaty miasta y cechow ubezpieczamy.

4to. Wolność przedawania ryb wszędy pańskich każdemu przekupniowi za opłatą do kassy miey-skiey dotąd używaną a na przyszłość przez nas oznaczoną mianą dozwalamy.

5to. Cech Garncarski garki kaffle y inne naczynia gliniane iak naylepsze robić starać się powinni, a dla emulacyi wygody powszechney y zamożnie garncarzom na Jurisdikcyi Starozmiey-skiey mieszkaiącym y na mieszczanie sprowadzić się mogącym nawet wcechu niebędącym, jednak nie wsze-cy iak dotąd iako Inkolatniarzom wolność robienia kaffli garnkow y wszelkich naczyn gliniąnych y tych nietylko u siebie ale y na rynku y przedmieściach przedawania zachowuiemy od miasta y cechu bez wszelkiey przeszkody.

6to. Przedaż na garce y kwarty miodow y kasz wszelkich dla zapomożenia się y wygody każdemu w mieście y na Przedmieściach mieszkaiącemu, każdego czasu wolność bez wszelkiey od miasta y cechu Rzemieślniego przeszkody ostrzegamy.

O Sądach Cechowych.

Sądy cechowe przez Cechmistrza y Starszych tylko odprawiać się maią zostawuiemy, a sprawy y kłotnie między magistrem y Czeladnikiem, lub między samą Czeladzią o przestąpienie artykułow cechowych bez appellacyi na tych Sądach zapadaiące mieć chcemy, w sprawach zaś między magistrem a magistrem appellacya na Sądy Rządowe dopuszczona być powinna.

O kassie miey-skiey i Podskarbim

Po Electuyi Prezydenta y Woyta nayDalszy wyżdżaiąc wszystkie porządki Miasta na Ratuszu zgromadzeni

z ponieday osob wszytkich to porządku składaią cyfr. i ednego
Podskarbiego vziadtego vsiąz y Cnoty maiącego za nomyst
nezą lub zgłoszoną głosow co rok obiera ią Da
1540 ley który przysięgę roty niżey przepisaną wykona. Ten Pod
skarbi w Xięgę kosztem Kasty miey skiey sporządzona
wszytkie dochody y wydatki wpisywać będzie. O uszeżebku
dochodow publicznych wczesnie porządkiem donieże.
Żadney expensy czynić nie ma swoim domysłem ale
szczegulnie za assygnacyą Prezydenta, a Prezydent
w większych iako niżey expensach, żadney assygnacyi
wydawać nie może prywatną mocą, ale na ty[illegible]edna-
cie uchwały Rzeczy Pospolitey. w wydatkach z przeno-
szonych złotych dwieście reserwować ma do Izbe rzeczy Sta-
rozkich powinien. Ten Podskarbi dochody miey skie
gdy kto ich w czasie oznaczonym dobrowolnie nie odda
bez uszczerbku mocą z nieszy ią z Prezydentem
y pomoc maiąc przydaną przez wyznaczone ludzi
exekwować będzie.
Co należy do Kasty z liczby assygnacyi miey skiey
składaiącey się, ta w osobney skrzynce y za kluczami
oraz pieczęcią my Izbe rzeczy Starozkich y Prezy
denta podług uchwalenia zostawać ma.
Inne zaś pieniądze dochodu miey skiego w skrzyn ki
osobną kosztem miasta zrobioną u Prezydenta
albo na Ratuszu lub w innym miejscu bezpiecznym
chować mianą złożone być maią za dwie ma kluczami
iednym u Prezydenta a drugim u Podskarbiego.
Ten Podskarbi na wszytkie odebrane dochody dawać,
a na expensa odbierać kwity powinien będzie.

O Rachunkach.

A iako prawo koronne dysponuie rachować się z doch
dow miey skich przed Izbą rzeczy Starozkich
tak postanawiamy aby na dwie niedzieli przed
Elekcyą Nowego Prezydenta Podskarbi miey skie zdawał
przed wrodzonym Starostą lub Jego Namiestnikiem
rachunek, przy których rachunkach maią się znay
dować y explikacyą swoię dawać Prezydent, Woyt,
y przysiężny mowy, ieden Radny, ieden Ławnik y ieden
Gminny. Gdyby zaś Prezydent lub Podskarbi, ktoby
groszy publicznych na swoy pożytek miał obrocić,
do skrzynki nie włożył y zadłużył się, na tych miast
dobrach iego maią być sekwestrowane aż do zupełney
zadosćuczy-

satisfakcyi, a ieżeliby Dobra iego nie wystarczały, Osoba nawet iego w Areszcie osadzona być ma, y zadłużony więcey do Urzędow przypuszczony nie będzie; Ten Podskarbi dopokąd rachunkow nie zda y kwitu nieodbierze żadnego urzędu sprawować niemoże

Prowentow Aukcya.

Na dwie niedzieli przed Swiętym Janem Woźny Mieyski ma po wszytkich ulicach obwołać, że Magistrat role ogrody Gościeniec y inne Domy przez aukcyą arendować będzie, po ktorym obwołaniu w trzy dni wszytkie porządki na Ratuszu zasiądą, w obecności ktorych Pisarz opowie że Gościeniec role NN. ogrody N. etc. są do arendowania przez aukcyą, powie daley iest do arendowania Gościeniec dawano z niego w Roku przeszłym złotych /: wymieni wielość :/ teraz na rok kto więcey da. Pisarz więcey daiących konnotować powinien a gdy po trzykrotnym wołaniu tych słow, kto więcey da nicht więcey niepostąpi, tedy więcey daiący choćby nie był mieszczanin pierwszość do kontraktu zyska, Ten iednak ktory w zeszłym roku trzymał role y dobrze uprawiał, a dawałby tyle, ile inny na nowo trzymać chcący, pierszeństwo nad nowego konkurenta osiągnąć powinien, ktory na tych miast dany mu być ma, ktoryby z osob Porządki składaiących chciał przez aukcyą arendować, tedy między aukcyą czyniącemy stać powinien, co się ma rozumieć o innych dochodach do arendowania przypadaiących. A co należy do propinacyi mieyskiey tey podług Uniwersałow Przeswietney Rady Licytacya odprawiać się powinna.

O Przyięciu do Praw y Obywatelstwa Mieyskiego.

Jako ludność miast iest ich uszczęśliwieniem Wszytkiem y zaszczytem tak Urząd Radziecki każdego Człowieka wolnego nienotowanego y Cnotliwego, a tym bardziey od Starosty rekommendacyą maiącego, /: ktora rekommendacya y od WJmXiędza Proboszcza Farnego z zaswiadczeniem o Jego przymiotach dobrych gdy nastąpi wzgląd u miasta mieć będzie :/ do prawa y obywatelstwa mieyskiego przyiąć w Xięgi zapisać y przysięgę niżey przepisaną

przepisaną odebrać powinien bez wszelkiey trudności y
tylko szczegulnie za opłatą trzydziestu złotych.
Gdyby zaś Magistrat Radziecki trudność y zwłokę
wtym czynić ważył się, tedy Zwierzchność Starościńska
ma napomnieć Magistrat, a po napomnieniu gdyby
ieszcze trudnił y zwłaczał, Zwierzchność Starościńska
opisawszy w Księgach swoich napomnienie Magistra-
tu y niepotrzebnie trudności czynienie, żądaiącego
Mieszczaństwa w Księgi swoie zapisze przysięgi
wysłucha, y extrakt Izbie Radney odeśle, a ten nowy
Mieszczanin od tąd wszelkich swobod Miasta Płocka
używać będzie. O Szafarzach.
Nad to stosuiąc się do dawnych zwyczajow Miasta nam
przez Magistrat opowiedzianych y dowiedzionych Sta-
nowiemy iż dwoch Szafarzow z ludzi Mieszczaństwa
ieszcze niemaiących do posługi publiczney Prezy-
denta, za Szafarzow wybrać Prezydent moc mieć
będzie, ktorzy po skończonym służby Szafarskiey roku
do Mieszczaństwa bez wszelkiey opłaty przyiętemi
być maią. Oprocz ktorych Innych dwoch ludzi Cno-
tliwych Prezydent do Mieszczaństwa rekommendować
może, y ci od Prezydenta rekommendowani bez opła-
ty do Kassy Mieyskiey za Mieszczanow przyiętemi
zapisanemi y do przysięgi przypuszczonemi być maią.
O Edukacyi nieproznowaniu Młodzieży.
Chcąc Miasta tego obywatelow odproznowania odprowa-
dzić y zdatnemi ich uczynić na Użytek ozdobę y chwałę
Miasta, wrządzamy aby każdy Obywatel miasta maią-
cy kilku Synow na proznowaniu ich wdomu nietrzy-
mał, lecz na edukacyą do prawa Mieyskiego Handlow
y rzemiosł oddawał, a ktoby Ordinacyi teraznieyszy
zadosyć uczynić niechciał, Magistrat Radziecki będzie
miał moc napomnieć y zapozwanego przez Instigatora
przynaglić do tego, ktoryby zaś z takowych Synow
dobrze się edukował wtym do czego był oddanym
y na to miał rzetelne zaswiadczenie a niemiałby
sposobności dla ubogiego stanu do dalszey edukacyi
y dałby Miastu rewers na to że po wyedukowaniu
powroci do Miasta, lub za niego gdyby był mało
letni Rodzice albo Opiekuni zaręczyli na ten czas
Miasto z Kassy publiczney pensyą iemu wyznaczy.

O Pijaństwie

Jako pijaństwo szkodliwe Zdrowiu y Obrzydliwe wspo:
Zestrowii ludzkiey, a do Urzędowania całowieka niezdat
nym Czyni, tak niebędzie rzeczą godziwą każdemu Urzędni
kowi z każdego Porządku tako y Pisarzom Justygatorowi
przychodzić na Sądy y Schadzki pijanym, a gdyby takowy
niepomniący na Uczciwość prawo y Urząd znalazł się
tedy publicznie powinien być napomnianym y to napo:
mnienie wprzod ad hoc wpisane ma być, a gdyby po trzech
urzędowych napomnieniach wprzod ad hoc zapisanych
trwał w nałogu pijaństwa y Czwarty raz
pijany na Ratusz przyszedł, tedy ad nie napominał,
ale ów Porządek czyli Izba w ktorey zasiada od Urzędu
oddalić go ma a Innego na to miejsce elektya na za:
jutrz nastąpić powinna. Chcąc zaś aby ten Artikuł
do należytey exekucyi był przyprowadzony, stanowimy
aby Zwierzchność Starodubska podczas odbierania
od Miasta rachunków szczęśliwie inwestygatya czyniła
szczegli ktory porządek pijanemu Koledze niepobłażał,
y Jego pijaństwa zapisania w protokoł uniknął, co
gdyby się okazało taż Zwierzchność Starodubska
Cały ten Porządek pobłażaiący pijaństwu na Sądy
swoie zapozwać Justygatorowi swemu złej y prze:
ciwnych niniejszej Ordinacyi Czterema niedzielami
uwarzy ukarze a przekonanego dowodow o pijań:
stwo odsądzi.

Obowiązki Opiekunow y Kuratorow.

Obowiązki Opiekunow lub Kuratorow od Prezydenta wyznaczonych
naypierwszą będzie powinnością Inwentarz rzeczy ruchomych
y nieruchomych wprzytomności dwoch Radnych od tegoż Prezy
denta wyznaczonych spisać wiernie y dokładnie, rzeczy zapisa
nie podległe przez publiczną Licytacyą sprzedać, a dochod zaraz
zebrany na procent ulokować, Dobra zaś nieruchome wie:
czey Dalszemu zaarzędowaniu sieroty wspomnionej swoiey będzie po:
dług prawa y zwyczaiu y maiątku edukowanie.
Ci Opiekuni y Kuratorowie co rok o wyznaczenie do wyżej
chania siebie rachunku z prowentow radnych w Magistracie
sprawić będą, a wyznaczeni radni po wysłuchaniu rachunku
Opiekunow lub Kuratorow winien z uznaniem się z
Opiekuni lub Kuratorowie obowiązku swoiego [illegible]

maią a ie żelaby. Drożnosci upatrzyli Mag. strażowi
doniosą, ktory kazawszy natych miast zapozwać Opie
kunow lub kuratorow niedbałych albo krzywdzących
bądź krzywdzącego karzą, sprawę tę niezwłocznie
bez wszelkich Dilacyi y exkrzegow rozsądzi, Opie kunow
lub kuratorow odmieni, onym pilnosci surowo zalecy
y upilnuiwać się przykazuie dzierżawami do wznowienia ich
zupełnego nakaże.

O Porządku budowania się w Mieście

Gdy w mieście kogo bez naymnieyszego porządku Obywatel
zechce się budować, przez co żadney ulicy nie maiąc obo-
wiązku, przeto ad tyd żaden obywatel Domu nie będzie
mogł ani budować ani murować bez oznaymienia Prezy-
dentowi, a ten z Ławnikami albo iednym wyjdzie na mie-
sce albo plac y tam od czela Ulicy wyznaczy linią ordy-
nary model na murowanie albo budowanie Domu, a to mo-
dele zaraz sporządzić y dać Prezydentowi Zwierzchności
Stworzenia, o ktore reflexuiąc się maią. Pustey place
w rynku y na ulicach principalnych gdy ktory Dziedzic
nie zabuduie wprzeciągu trzech lat, tedy będą na skupi
od chcącego zaraz budować się a to za poprzedzaiącą
taxą do ktorey Prezydent z dwiema Ławnikami wrzą-
dnie przystąpić będzie obowiązanym nieodwłocznie.
Puste place w Rynku y Ulicach principalnych na kto-
rych budynki zdawna były nie mogą być na ogrody obracane.

Ubezpieczenie od ognia i Ozdoba Miast.

1mo Dachy wszythkie Miasta iezeli nie dachowką to przy-
naymniey gontami albo draniczkami pokryte być maią.
2do. Kominy ezeli z grandu nie murowane to przynaymniey
dolne wewnątrz y zewnątrz oblepione y opalone
a na wierzchu koniecznie nadmurowane być maią w ry-
ku y Ulicach principalnych.
3tio. Każdy przed swoim domem starać się ma posadzić
drzewa lipowego y jarzębowego tyle sztuk ile y wedle
mieyscu Geometra rozmierzaiący wyznaczy. Za miastem
zaś trakty publiczne przez fronta Miasta zdaie
przez Geometrę wyprostowane miane, aby także każdy
Dziedzic lub Professor frontu drzewem dzierzbowym
lub innym zdatnym na Tolui osim jedno od drugiego
wprostey linij wysadzać starać się powinien.

Porządek w przypadku Ognia

Jak ogień zaiąć się może, iżeli mu którey przyczyny nieostrożności ludzka niedała wyniknienia pożarem, czętokroć miasta wpewne idą a mieszkańcy do nędzy przychodzą tak należy y ostrożności zachować y narzędzia y porządek od przypadku ognia udziałać, przeto dla bezpieczeństwa y całości miasta uprzedzaiąc ten przypadek czyniemy rozrządzenia następuiące.

1mo. Każdy Gospodarz wdomu swoim komin dobry y porządny według wyższego przepisu mieć y do każdego komina drabinę sporządzić powinien.

2do. Kominy przynaymniey raz na rok sporządzone y obtępione; a co tydzień z sadzy wyczerane być maią.

3tio. Gdyby w którym domu, browarze kuźni y innej budowli przez rzemieślników ognia lub węgli do swoiey roboty potrzebuiących używaney dozorca widział kominiebezpieczny, zaheże ognia tam palić y Prezydentowi donieść, a nad zakaz tam palącego zapozwie na sądy Porządkowe, a zachowcego uparnego sąd pięcią grzywnami do kassy miey skiey ukarze.

4to. Cieśle w miastach kominow żadnego drzewa dawać a murarze w mur wpasać niepowinni pod karą dwuna stu grzywien y pozwaniem bez nadgrody widząc Porządkowych wskazać y nakazać mianą.

5to. z ogniem bez latarni lub nakrycia także a kuchą kurzącą tytuń w mieście y na przedmieściach strzelać nikt zdomowych y podróżnych niech się chodzić nie waży pod karą wpunkcie trzecim wyrażoną.

6to. aże żadna z dwóch izb sądna studnia w rynku miasta a magistrat w punktach do nas podanych, drugiey żadna studni y my ią za potrzebną uznaiemy, przeto Prezydentowi Miasta nakazuiemy ażeby drugą studnią z kołowrotem y kubłami żelaznemi na łancuchu zawieszonemi zrobić y te obydwie studnie daszkami czerwono malowanemi pokryć kazał expensą kassy miey skiey.

7mo. Na każdey ulicy w miastach przez Prezydenta oznaczonych dwie lub iedną przynaymniey studnie kosztem y robotą każdey ulicy Prezydent zrobić urządzi. y do skutku nawet przez exekucyą przed terminem przy czym z limity przypadu maiącym uskutecznić starać się będzie.

8vo Gdyby się Komissya niniejsza że Przesuętne Duchowieństwo zechce kazać porobić studnie na swoich posesyiach.

O Narzędziach do gaszenia Ognia

Stąguie tym Czasem Cztery żelazem okutych y umalowanych z pływaczami na wierzchu krzyżowemi na Saniach kosztem Kassy mieyskiey nieodwłocznie sporządzić Prezydentowi naznaczamy, z tych dwie na rynku a po iedney na ulicach principalnych maią być ulokowane. nadto takąż stągiew Synagodze Płockiey sporządzić y na swoiey ulicy trzymać nakazuiemy. Każdey Ulicy poddozorcemu Prezydent zaleci aby Stąguie te zawsze wodą napełnione były, które koleyno przez Gospodarzow każdey Ulicy koleią co tydzień dawna woda wylewana a świeżą napełnione być maią.

Rynkowe Stąguie Gospodarze Rynkowi także koleyno co tydzień odlewane y napełniane powinni będą trzymać.

Podczas Zimy wszytkie Stąguie próżne dnem do góry wywrocone bydź maią, a to aby niezamarzały y do użycia zgodnemy były.

Procz tych Stągwi dużych y publicznych każdy Gospodarz przy drabinie do komina sporządzoney mnieyszą Stągiew wody pełną mieć starać się iest obowiązany.

Przeswiętne Duchowieństwo tak dla bespieczeństwa własnego iako y publicznego dobra nieuymowi się od rozkazania na swoich possessyach podobne Stąguie drabiny y porządki sporządzić.

+ Każdy Cech po iedney sikawce blaszaney po trzy bosaki y po dwa wiadra sprawią y u swoich Cechmistrzow złożą.

Prezydent Kosztem Kassy Mieyskiey dwie Sikawki blaszane, bosakow trzy y wiader trzy sporządzi, które na ratuszu chowane być maią.

O Dozorcy y Sposobie ratowania pożaru.

Wszytkie trzy porządki obiorą nieodwłocznie teraz na lat trzy Dozorcę ogniowego y na przyszłość co trzy lata takowe obieranie odprawiać maią.

Dozorca Prezydentowi od którego dependować będzie a Prezydent Zwierzchności Starościńskiey czynić będą rapport o stanie narzędziow z Regestrem ich o dopełnieniu albo nieordinacyi.

Dozorca z dołożeniem się Prezydenta w każdey Ulicy poddozorcę obierze

Poddozorca każdy nakaże aby każdy Gospodarz miał węborki do noszenia wody y wielość ich na swoy ulicy spisze

Prezydent co kwartał wyznaczać będzie obywatela lub formana konie lub konia maiącego iednego do każdey stągwi do przystawienia w przypadku ognia stągwi każdey daiąc na pismie w tey mierze ordinans. Maiący Obywatel lub forman takowy ordinans, ieżeli by mu z miasta wyiechać przyszło, Sąmsiada do zastąpienia siebie na czas swoiey ~~niebytności~~ nieprzytomności zaobliguie y Prezydentowi doniesie, Prezydent do Sikawek Ratusznych wiader y bosakow z rownym obowiązkiem co kwartał lub pułroku wyznaczać będzie y regestr wyznaczenia tego spisze. — Cechmistrze iednych do wiader drugich do bosakow trzecich do sikawek na schadzkach wyznaczą.

Cech Szewcki prócz wyznaczonych do Sikawki wiadra y bosaka z cechu swego wyznaczy ieszcze dziesięciu z alabardami do pilnowania rzeczy z domu czyli domow wyniesionych.

Dozorca w Rynku y każdey Ulicy nietykaiąc tych ktorzy iuż przez Prezydenta y cechy swoie udzielne wyznaczenie mieć będą; wyznaczy iednych do wynoszenia rzeczy z domu goreiącego, drugich do noszenia wody, trzecich do zalewania ognia, czwartych z Siekierami mianowicie Cieslow Kowalow, piątych do pilnowania domow przyległych, Szostych do ciągnienia wody z Studniow, Siodmych maiących konie do wożenia beczkami wody, na to gotowe mieć powinnemy, y tych wszytkich regestr spisze y ~~dozorcy~~ Prezydentowi odda.

Stroże nocni przestrzegać powinni aby w nocy nikt z Ogniem bez latarni lub nakrycia y z lulką po ulicach Stayniach nie chodził.

Przypadek Ognia

Stroże nocni postrzegszy ogień budzić ludzi w tey

Ulicy a potym udać się do dzwonienia na gwałt dzwonkiem Ratusznym maią.

Przeswiętne Duchowieństwo raczy wyznaczyć ludzi swoich aby za usłyszeniem Dzwonka Ratusznego gwałt ogłaszaiącego w dzwony kościelne na gwałt dzwonili.

Każdey do swoiey powinności y z swemi stąguiamy narzędziamy podług wyznaczenia iaknayspiesznicy stawić się u ognia powinien.

Prezydent Woyt y dozorca pospieszą y ratunek iaknayrostropniey urządzą, Ławnicy y Gminni stawią się przy Prezydencie do wykonania rozporządzeń y naganiania leniwych do Ratunku.

Na dalsze mieysca gdzieby wiatr ogień rzucał baczność mieć będą. Dispozycya w takim razie przy Prezydencie Woycie y Dozorcy będzie wszyscy Ich na ten Czas słuchać y rozkazy wypełniać maią bez wymowki.

Stąguie tak udisponuią aby z iednych ogień gaszono z drugich bliskie dachy polewano.

Kobiety w domach pozostać się powinny y swych Domow pilnować.

Po zagaszeniu ognia Dozorca przy pogorzelisku zostawić stroże aby ogień od wiatru nierozżarzył się y niezapalił.

O karze y nadgrodzie pod Czas pożaru zasłużoney.

Po ugaszonym ogniu zaraz nazaiutrz lub naydali dnia trzeciego oprocz Kadencyi nawet Lądowey Prezydent z Radnem zasiadać ma na Lądy Radzieckie tam ścisłą inwestygacyą przysięgłą uczynią, zkąd ogień y z iakiey przyczyny wszczął y rozżarzył się, tudzież kto pierwey do ratowania stanął, a kto opoźnił się albo cale niestanął y ieżeli każdy podług wyznaczenia powinności swoie dopełniali, z ktorey inwestygacyi każdego z wyznaczonym narzędziem niestawaiącego ukarze pięciu grzywnami do Kassy mieyskiey, naypilniey y szczerze w obronie od ognia pracuiącemu nadgrodę bez chcyności proporcyonalną wyznaczy y pilność iego w protokule wyrazi, nad to kto naypierwey u ognia ze stąguią wody pełną stanie temu złotych Sześć kto drugi

ponim.

ponim złożyć Celery a kto brzeci y Dalcy inni nie ma za
Drzey nadgrody nieda.
Ktoby podług wyznaczenia stągwi swoiey niedostawił zapłaci
do kassy złotych dwadzieścia
Od tego ognia pokazał się ten wieży dwiey chicy niedzieli
przez dzień niedzielny y za kazdy Dom Zgniedzki spalony
po trzy dni wieży vkarany być ma.
Po vkaraniu porządku trzy zszedłszy się na ratusz ułożą
sposob przez całe miasto dopomożenia do budowania
się pogorzelcom.
Aby zaś to rozporządzenie Ratuszu od ognia wczasie potrzeby dostatecznie mogło być dopełnione potrzeba tego wdynii maią przed przyszłą zimą ty kominiarze.

o Kominiarzu

Prezydent Kominiarza ma sprowadzić ~~przed~~ aby conayprędzey
do miasta Kocha dla wyczyszczenia y wyciągania kominow przychodził
umowie ugodzi a zniozszy się z wszystkiemy Jurisdikcyami ustawicznie na
zapłatę iemu ma ułożyć.

o Przypominaniu Przysięgi y praw.

Po wybranicy przysiędze przez Prezydenta nowego tegoż sa
go dnia nie schodzą z Ratusza dla przypominania obowią
zków Urzędowych czytaiąc głośno powinien Pisarz Radzieckie
niniejszą Ordinacyą dobrego porządku y roty przysięgi
naszey następuiące

Roty Przysięgi.

Przysięga Prezydenta.

Ja N. przysięgam Panu Bogu Wszechmogącemu w Troycy Swię
tey iedynemu iako stany pożytku polityi praw y wolności
miasta tegoż z poradą y pomocą Rady bronić będę sprawy
do Sądu przychodzące podług Boga Sumienia prawa y dru
dow sądzić będę, Sekretow Izby kto iakie dał zdanie nie wy
dam, uszczerbu dochodow publicznych miasta nie dopuszczę
y tych dochodow bez wiadomości y rezolucyi Rady y trzech
porządkow nie ruszam, sieroty y wdowy podług możności
bronić będę nikomu w podatkach y powinnościach folgował
y od niego nad słuszność wyiąć nie będę, a odmianie
Izby potoczne w nich sprawy przychodzące wedle prawa
Boga y Sumienia rozsądzać będę, z dochodow publicznych
nic więcey nad wyznaczoną mi pensyą brać y przywła
szczać nie będę, dochody aby na użytek publiczny miasta
a nie prywatny obrocone były przestrzegać y aby Ordy
nya tego miasta dopełniona była pilnować będę y nikt

Urzędzie we wszytkich przepisanych mi obowiązkach wiernie y pilnie nie uwodząc się przyiaźnią miłością gniewem boiaźnią pokrewieństwem sprawować się będę. tak mi Panie Boże dopomoż y niewinna męka Jego.

Przysięga Radziecka i Ławnikow.

Ja N. przysięgam Panu Bogu Wszechmogącemu w Troycy Swiętey iedynemu iż miastu wiernym będę sprawy do Sądu przychodzące podług Boga Sumienia prawa y dowodow rozsądzać y na tym Urzędzie zasiadaiąc czyli to w Sądach czyli w Schadzkach publicznych sprawiedliwość rownie wszytkim tak bogatym iako y Ubogim sąmsiadom y gościom czynić niesprawiedliwość oddalać y niszczyć, praw przywilejow y pospolitego pożytku miasta strzedz y pomnażać będę, Sekretu Jzby kto iakie dał zdanie nie wydam uszczerbku dochodow publicznych niedopuszczę y tych dochodow bez wiadomości y rezolucyi trzech Porządkow wydawać niedozwolę, sierot y wdow podług możności bronić y cokolwiek do Urzędu tego należy stosuiąc się do Ordinacyi miasta tego wiernie dopełniać będę, nieuwodząc się przyiaźnią miłością boiaźnią darem gniewem pokrewieństwem albo inną rzeczą. tak mi Panie Boże dopomoż y niewinna męka Jego.

Przysięga dla Gminnych.

Ja N. Przysięgam Panu Bogu Wszechmogącemu w Troycy Swiętey iedynemu iż Radzie y pospolstwu tego miasta wiernym będę, praw wolności pożytkow miasta tego przestrzegać y pomnażać, a ktoby dochody miasta tego publiczne na swoie potrzeby obracał albo utaił, o tym Prezydentowi Radzie y Porządkom miasta iako y Zwierzchności Starościńskiey donosić będę na Schadzkach w każdym zachodzącym Interessie podług prawa Boga y Sumienia zdanie moie

dawać

dawać będę, sekretu Jzby kto iakie zdanie dał niewydam podatki aby sprawiedliwie na kożdego rozłożone były, starać się na wakuiący Urząd Gminnego zachowuiąc stopnie w ordinacyi przepisane osobę nayzdatnieyszą wybierać będę a sprawuiąc Urząd przyiaźnią y pokrewieństwem boiaźnią y gniewem uwodzić się y darow brać nie będę oraz opisy Ordinacyi tak do Urzędu mego iako y do Całego Miasta należące wiernie zachowam tak mi Panie Boże dopomoż y niewinna męka Jego.

Przysięga Woyta y Landwoyta.

Ja N. przysięgam Panu Bogu Wszechmogącemu w Troycy Swiętey iedynemu iż wyznaczony na ten Urząd Sędziowski sprawiedliwie według Boga Sumienia prawa dowodow y sprawiedliwości sądzić będę nieuwodząc się ani przyiaźnią ani nienawiścią ani pokrewieństwem ani zemstą ani nadzieią ani datkiem, sekretu iakie kto zdanie dał niewydam y we wszytkim włożonym na mnie przez ordinacyą obowiązkom zadosyć uczynię tak mi Panie Boże dopomoż y niewinna męka Jego.

Przysięga Pisarza Radzieckiego.

Ja N. przysięgam Panu Bogu Wszechmogącemu w Troycy Swiętey iedynemu iako Radzie y pospolstwu dobro pospolite y pożytki Miasta pomnażać, o szkodzie Magistrat ostrzegać y podług sił moich odwracać obiecuię, sekretu Jzby w ktorey pod czas ustępu znaydować się będę niewydam, w sądach sprawiedliwie radzić y Informować w sprawach będę w elekcyach na urzędy kartki pisać nieumieiącym wiernie podług opowiedzenia y zwierzenia się

y zwierzenia się pisać będę, transakcye według zeznania oraz przy Sądach Dekreta kontrowersye appellacye wiernie w protokuły zapiszę, aktow z iaknaywiększym dozorem pilnować będę, należytości Pisarskiey więcey nad ordinacyą niebędę wymagał, chyba żeby mi kto z swey łaski y ochoty przydał, w rozłożeniu y opisaniu podatkow w rewizyach pol czyli Cwierci sumiennie czynić rachować nikomu folgować y nikogo niesłusznie uciążać nie będę, w tym wszytkim do czego od Rady lub Porządkow wezwany będę, sumiennie zachowam się; a w sprawowaniu Urzędu mego y dopełnieniu obowiązkow Jego, pokrewieństwem, przyiaźnią lub nieprzyiaźnią gniewem albo datkiem uwodzić się niebędę, tak mi Panie Boże dopomoż y niewinna męka iego.

Przysięga Pisarza Woytowskiego.

Ja N. przysięgam Panu Bogu Wszechmogącemu w Troycy Swięty iedynemu, ~~iako w administracyi~~ iż wyznaczony na ten Urząd Pisarski sprawiedliwie według Boga Sumienia dowodow prawa y sprawiedliwości radzić będę nieuwodząc się ani przyiaźnią ani nienawiścią ani pokrewieństwem ani zemstą ani nadzieią ani datkiem, sekretu iakie kto zdanie dał niewydam Dekreta Kontrowersye appellacyą wiernie w protokoły zapiszę, należytości Pisarskiey więcey nad ordinacyą wymagać nie będę, we wszytkim włożonym na mnie przez ordinacyą obowiązkom zadosyć uczynię,

tak mi

tak mi Panie Boze dopomoz y niewinna męka iego.

Przysięga Podskarbiego Mieyskiego.

Ja N. przysięgam Panu Bogu Wszechmogącemu w Troycy Swietey iedynemu, iako w administracyi Skarbu miasta tego wiernym y pilnym będę, z tego skarbu nic na swoy pozytek nieobrocę, oprocz szczegulnie wyznaczoney mi pensyi, nikomu pieniędzy skarbowych niepozyczę, wszytkie rodzaie miasta dochodow sumiennie spiszę, a ktoby dochody publiczne utaił y one na swoy pozytek obracał Radzie miasta tego lub zwierzchności Starościńskiey doniosę, rewizye pol czyli cwierci Sumiennie czynić y rachować będę, nikomu folgować y nikogo niesłusznie uciązać nie będę, wszytkie obowiązki Urzędu mego w Ordinacyi opisane Sumiennie dopełniać starać się będę, tak mi Panie Boze dopomoz y niewinna męka iego.

Przysięga Instigatora.

Ja N. przysięgam Panu Bogu Wszechmogącemu w Troycy Swiętey iedynemu iż Zwierzchności mieiey w tym co się tyczy obowiązkow Urzędu mego Instigatorskiego ordinacyą przepisanych posłusznym będę, nikogo niesłusznie oskarzać nie będę ale się we wszytkim co mi tylko od Zwierzchności zlecono będzie na tym urzędzie wiernie Sumiennie.

Sumiennie sprawowai się będę, korrupcyą żadną uwodzić się niebędę tak mi Panie Boże dopomoż y niewinna męka Jego.

Przysięga nowego Mieszczanina.

Ja N. przysięgam Panu Bogu Wszechmogącemu w Troycy Swięty iedynemu, Jako Nayiaśnieyszemu Krolowi Jgmci Panu memu miłościwemu y Rzeczypospolitey wierny Zwierzchnościom mieyscowym Miasta tego posłuszny, o dobro powszechne starać się będę, na uszczerbek miasta nic czynić niemam y podług praw mieyskich we wszytkim sprawować się będę. tak mi Panie Boże dopomoż y niewinna Syna Jego męka.

Co się tycze innych rozrządzeń mianowicie ułożenia miedzy miastem a Jurisdikcyami tudziesz miedzy Mieszczanami y Żydami niemnieyc względem postanowienia dochodow mieyskich y innych okoliczności teraz nie urządzonych my Kommissarze Jego Krolewskiey mości dobrego porządku na przyszłym terminie po rozsądzeniu Kategoryj udziałać to y co ieszcze dla dobra miasta użytecznego y potrzebnego bydź okaże się postanowić wszytkie oraz powodztwa przypowiedzenia

uformowane

uformowane y uformowai się miane tudziesz kate=
gorie y pretensye wszelkie rozsądzić deklaruiemy,
daiąc czas do dokładnego udziałania mappy y stronom
do iaknaydoskonalszego przygotowania się, dzieło to nasze
Kommissarskie do dnia dwudziestego pierwszego mie
siąca Kwietnia w Roku przyszłym tysiącznym Siedm
setnym Osmdziesiątym Osmym, przypadaiącego Limi
tuiemy, zachowuiąc stronom termin stawienia się
przed nami zawity, na ktory termin strony kogo
interes y okoliczności wymagai będzie zapozwą
a zapozwani stawić się maią. Appelluie Całość Miasta
Płocka, Cech Piekarski y Rzeźniczy wpunktach niektorych przez sie
bie wyrażonych do Sądu Assessoryi Koronny, ktorey appellacyi my Kom
missarze dozwalamy.

Maximilian Brono Sierakowski Kapitan Płocki
jako Prezydujący Kommissyi Dobrego Porządku mpp

Gabryel Antoni na Karwosiecach Karwosiecki Podkomorzy
Woiewodztwa Płockiego Kommissarz mpp.

Jozef Mikorski Podkomorzy Gostynski Kommissarz

Onufry Bromirski Starosta Płocki etc Kommissarz mppria
Bartłomiey Mazowiecki Sędzia Ziemski Zawskrzynski
Kommissarz JKMci pioro trzymaiący mp
Pankracy Karniewski Stolnik Sierpski Podstarosta Grodzki Płocki Kommissarz mppria
Jozef Lempicki Pisarz Grodzki Płocki Kommissarz mppria

2

Ostm Praesens Crem Capit Plocens ad Oblationem G.
Thomae Gutkowski Decrum Commissionis Beni Ordinis
hic in Civitate Płock Per Illustres Meos Commissarios pro
mandatisque Eorum JJMcor Commissarior Subscriptum Sum
Summarijs Documentor, Octodecim per Ptos Cerrenipt
~~[illegible]~~ ac Eiusdem Inventarium Circa revisionem Custodiae amisti

51

Eiæ Decr̃ annuis reproducendæ ad actuandæ actisque Præsentes
Ingrossandæ Suscepit in Tenore Sequente Inserat
Originali Eiusdem Decr̃i Circa Acta præsentis est Publicatio

In Cr̃o Plocensi feria Quarta post fm̃ S. Catharinæ
Virginis et Martyris pxa Salutis Die 28 Mensis
9bris A.D. 1787.

52

Ks: 29 stoeg Oblat

52 53 do

Actus Executionis in Bonis
Kraszewo Włotki et Falki
expedit 1780 ao.

2 26 54.

Działo się na Gruncie Dóbr wsi Chrapowie zwanych
we województwie Płockim a Powiecie Sierpskim leżących
W.o Józefa Kalasantego Stanisława Selechiego Dziedzicznych D
tam że stojących Dnia 15. Miesiąca Stycznia Roku Pańskiego
1779 w Przytomności Szlachty tejże Urodzonych Xawerego Pu
lickiego y Antoniego Suskiego tudzież Szlachetnego Alexego Ja
sewskiego Woznego Assessyonalnego y Przysięgłego Dzieło mia
rze obwołującego y Jemuż przytomnego, jakoteż Uroz.o Kasp
ra Modzelewskiego Towarzysza oraz Walecznych Jana Bedna
rskiego Andrzeja Antoniego Jana Zarzyckiego. Mateusza Obł
uskiego y tegoż Imienia Sieradzkiego, Antoniego Lawendo
wskiego, Żołnierzy, Kawaleryi Narodowey z Chorągwi Wielm.
Radzieckiego Podchorążego Zakroczymskiego, od Prezydują
go Departamentu Woyskowego obozu Nardow przydanych
Pomocy Woyskowey

Urząd niniejszy Grodzki Starościński Warszawski Burgrabski
wyłuszczywszy niżey wpisany stosuiąc się do Prawa o Exeku
cyach w sprawach Wekslowych uchwalonego Zadosyczyniw
Obowiązkowi Urzędowey z Relacyi Urzędowey W.o Fabiana Ch
lewskiego Łowczego Ziemie Sochaczewskiey Na mocy Dekretu
Sądu Komissyi Brzeszpospolitey Skarbu Koronne w Warszawie dnia
25 Miesiąca Września Roku niedawno zeszłego 1778 między W.m P.
krzem Chełmskim Łowczym Sochaczewskim zjednej a W.m Je
fem Kalasantym Kampenhausen Starościcem Selechim prze
pełney onegoż konsekwencyi na dalsze Jego niestawanie nie
zenia zdrugiey strony zapadłego, summe Czerwonych Złotych
Tysiąc Sześcset z Prowizyą od Wekslowego Nie exkluzi Termin
do Terminu mianowicie Dekretem oznaczonego po pięć set Złotych
Czynien 14 Polskich Zabitkiem Starościńskim jednym nadm
sieniu kondemnaty, tudzież Czerwonemi Złotemi pięcio w
nad grodz wydatkow prawnych W.m Chełmskiemu, my sędzia
iącego, y zapłacenie oney w tygodniach dwóch przed Ur.m Ja
dem Warszawskiego za powinieniem dowodu złożeniem kwi
pod rygorem Exekucyi nadanego. W przypadku zaś nie
płacenia summy wyżey wyrażoney summy y przez Stronę Powo
dową Protestacyi na tymże Terminie o sprzeniewienie się Nakaz
zem sądowym uczynienia, Urzędy Grodzkie Warszawski, Czer
ski Zakroczymski Płocki y Inne do Dzierżawienia należyte
Pana porządkiem Exekucyi wyżey wyznaczającego, Tym zaś Urz
dom lub jednemu z nich niewdawaiącym się jednemu dwóch
giego za pierwszą Stronę Powodową żebraczą y obszer
nam

y obwarowaniem tych Dekretu jako y Protestacyi na terminie za-
mianowanej nieważenia na żadne obwony Strony Pozwanej Exe-
kucyi niewdrożony uczynienie tejże: jeżeliby Strona Powodo-
wa żądała zaty sfakcyi z maiątku ruchomych Strony Pozwanej
własnych, Urzędowi temuż maiątku ruchomych zabranie, y onych
lub z nich tyle mier publiczną Licytacyą, maiącey daiąc y za-
trzymuiąc pieniądze te na zupełne należytości Strony Powodowey
zaspokoienie potrzebne będzie, Sprzedanie, jeżeliby zaś tenże
Strona Powodowa chciała pożądać swey satysfakcyi na
dobrach nieruchomych Strony Pozwanej, wtenczas Urzę-
dowi Exekucyą czynącemu Dobr tychże Strony Pozwanej Immo-
bilnych lub części onych Summie winney proporcyonalną
prowadzinby zwyczaiem Kraiu ustanowić wydzielenie, y
Possessyą Stronie Powodowey podanie, a gdyby Pomoc Wo-
lontaryuszowa potrzebna była tegoż od Departamentu Woyskowe-
go żądanie, z nie wykrzyknionym przepisu Prawa o Exekucyi
ach w sprawach Wexlowych nebenalnego do zatrzymania
dzieła zaś takowego przednie opisanego, naydaley w
tydzień po Exekucyi do księg publicznych dla possessu ob-
tego podanie, nakazuiącego, tudzież Protestacyi przed księ-
mi Grodzkiemi Stanisławskiemi Warszawskiemi Dnia dzie-
tego miesiąca Października Roku teraźnieyszego 1788. o
uczynienie się wyż zwaty wytknionemu Dekretowi przeciwko
Wmu Józefowi Kalasantemu Kamyszenkowicz Stanisławowi
Szlachcicowi, zeszłego Exekucyi nie się Urodzonego Kawa-
rego Radzieckiego jako Wmu Fabiana Chołuszkiego Lewa-
go Sochaczewskiego Specyalnego Plenipotenta, uczynie-
nej, do Dobr y na mieysce w Akcie wyrażone wraz z Sekre-
tarzem przysłanym ~~Pomocą~~ Wołowym ~~Wołowym~~ sobie, z mocy tegoż przedniego
Dzieła tegoż na Gruncie tychże Dobr Dnia 16 miesiąca y Ro-
ku tychże spisanego, a do księg Grodzkich Stanisławskich
dnich Dnia 17 miesiąca y Roku tychże przez Oblatę wpisa-
nego, niemniey manifestu o niedopuszczenie uskutecznienia
Dzieła tego pod tąż datą zamieszanego, od Prezesiętnego Depu-
tamentu Woyskowego Obojga Prawdom, przydanej, w tymże Akcie
uymienionych, zjechał, Juny wyżey Exekucyą Woznemu
wzmiankowanemu Obwolał, y stronom Prawa postawił
mi będzie wiadomo. Na którego Woznego wezwanie Urodzony
Kawey Radziecky Wmu Fabiana Chołuszkiego Plenipotenta Sprzy-
mierzeńca y na zeszłego Exekucyi Bytności pana Kamyszenkowicza
Dekret y Protestacyą wyż zwaty wytknięte, podania Dobr Chot-

pomia

y z jego przyległościami na rzecz W:ci Chołowickiego dworu Kra-
wem zmelioney wnijęcy. Przy ney pałacu swego, do prakat się z
strony zaś przeciwney stanąwszy osobiście Urz: Bartłomiey
Gutowski Burgrabi Grodzki Płocki złożywszy Dekret Ziemskiego
Płockiego Powiatu Sierpeckiego w Rzepcu we Wtorek przed Świę-
tem Świętey Jadwigi to iest Dnia 13. miesiąca Października
roku Pańskiego niedawno zeszłego 1778 między WWmi Józefem y
Robertem kampenhausenami Podkomorzycami Parnawskie-
mi Braćmi między sobą rzeczonemi zyedney a WWmi Kon-
stancyą z Sierpowskich niegdy W:go Ignacego kampenhausen
Starosty Kieleckiego, vt małżonkami rzeczoną Wdową, Matką z Józefem
Kalasantym Synem Dobr Chrapunia z przyległościami Dzie-
dzicami, kampenhausenami, oraz W:cem Franciszkiem Zne
mierskim Starostą Wiślickim y Pobiedzkim z kampey-
hausenow Małżonkami jakoby po zupełney onych kon-
wikcyi, z drugiey strony zawsze obaymany przez Ustny
zjechanie się Sądow Ziemskich lub Komornickich Płockich
w porządku uprowadzenia w Possessyą dla Dobr czyli części Chra-
punia y Dembowki przez Tradycyą dawniey posiadanych
w czasie jak nayprzod tym iest nayznaczone, oby Podania części
wspomnionych, przedtym w Possessyi WW kampenhausenow
Podkomorzyców Parnawskich będących bronić, Urzędowi Ziem
ze Wykonywaniu [illegible] za tak wiele Impugnę, że ze
strony WWmi kampenhausenowie Podkomorzycowie Parnawscy
mieią uprowadzeni w Possessyą tych części z których w nowey Si-
bydz mianowani, oprocz tego że W kampenhausen Starościna Kie-
lecki też części w Dobrach Chrapunin y Dembowce zwiększ Dzie-
dzicznych, będące, zawsze posiadał, prawem odbierał, y dotąd po-
siada y prawem odbiera, jako Urząd mianowany o tym dokładnie
uwiadomiony iest, niezważaiąc, że podania tak tych części
jako y innych y spisanie onych Inwentarza przystąpiło w
ten sposób. Naprzod Chałupa Ignacowizna zwana na dwor
obwarowana wkoło y Rezydencya W:ci kampenhausenowey Starościny
Kieleckiey obwarowana w Węgiet budowana w niey ściany
dwie poprochniate, drzwi dwoie do izby y izby nadawaiące
złe podłogi y pułapy w izbie dwie reparacyi potrzebuiące, ko-
min y piec zgliny lepione dwie okna dwa w izbie wdzwi
oprawne [illegible] dym po sufit 24. na tey Chałupie pięć szczytow ze sło-
my dwie, za tą Chałupą komora w słupy drewniana z dwie
wa obrabianego w której drzwiczki nabiegunach z kłobkiem y
urządzeniem na niey powyżej nowe, z słomy, pręty u chałupy
Drzwiami zabite, w podwórzu Chołowickim także w słupy drewniane
z Imieniem onychże

szczyty drzwiczkami zabite poszycie nowiey zstrony strzechy zaś
zdyłow dachych dzwi nabiegunach zakrami chlewkami stodoły
wstępy stanie na zdyłow strzechy dachie domiey nowa na
biegunach zte oblepieniem jednym pokycie na nowey zstrony zte
stępy wtey stodoły powchniate, Item stodoły stayma Obo
ty przy Folwarku w Posesyi W:o Stanysławskiego Podstarego Lipskiego
mer Tradycya, będącego, iakoże stodoła odwoch klepiskach zbu
tami nabiegunach podwoynemi przy których słuby zawiesza
dzami zdrzewa starego czyli dyłow dachych wtey stodoły stępy
powchniate y kotami powpodpierane znayduią się z pokry
ciem zstrony stanym, od rogu tey stodoły drugą stodołę
otwarci klepiskach ktorey jedno klepisko do W:o Stanysła
go Posesyi należy wstępy nowe stanicana zdrzewa takiego
pokycie na nowey taliczi przy stanym szpilarzach zawiązanych
wbiegiel stanicany zdrzewa starego słoma strzechy drzwi z
słobem glinianym stayma od tegoż szpilarza do stodoły
ciągnącą się zdrzwami podwoynemi nabiegunach nowemi
słoma strzechy pokryta stany w nowey zdrzewa takiego da
w niektorych miescach chwiną ogałowa stępy zaś kotami po
podpierane powchniate, Obok tey stayma Obora ktorey po
towa do Posesyi W:o Stanysławskiego taliczi należy wstępy ta
kute y zdrzewa takiego budowana y słoma pokryta drugą obo
tey stayma zawiązanych w ktorey stępy dyciany powchniate
zte poprawienia potrzebuią pokycie na nowey zstrony ta
liczi zte, Kuznia na wsrodku wsi Chrapunia w biegiel budowana w
niey dyle strzechy y podwaliny powchniate w tey kuzni drzwi
dwoie nabiegunach zte w pbie pułap zły podłogi niemasz
kuna dwa w ktorych kyby z rozsych kawatkow zte pozbie
czone kowali typie zeglizy zte. pokycie taliczi zstrony
zte, w tey kuzni stayma niemasz, tez kuznię arendą trzy
ma Moszek Dawidowicz Zyd za kontraktem na piśmie danym
Pszy W:o Kampenhausen Starszica Selechiego powszechnego
na Rok jeden w Roku przeszłym 1778. w Miesiącu Junia Sto Jana Ch
Chrzciciela zawartym za summę złotych Reńskich
cztery świerci mięsa, Łoyi tłuszczu pułtora kamienia, kawy dwa
oka, cukru kandyzowego kamień jeden, czyli funtow 28 Prochu
szczyszczego funtow trzy, Szrotu funtow 18, ktorą to summę kontra
w kwartał temie Zyd obowiązał się wypłacać, przypada więc nale
tosci od tegoż Zyda taliczi połtora summy za pułtwhu do Junia Sto Jana
na Chrzciciela w Roku bieżącym przypadaiącego iako y świeca dwie
mięsa Łoyi funtow 23. oko kawy cukru pułkamienia Prochu pud
tora funta y szrotu funtow Dziesięć. Kuznia za Mostem zdrzewa
starego spalchniałego pobudowana zte drzwiczkami zlemi polepiona w
ktorey naszymia się własne Jego Mcia Poddanego. Zagaiz dworskie do
Sybolas

Dobr

Dobr Chrapowia należące Jakubki: jedna Ulica pod Dembowka, druga Dąbrowka pod Konicem, trzecia Budziska pod Pietrzykiem, zwarte Leżenie pod Strzynnem, piąta pod Gniazdki, szosta Cienkowa, pod Bogusławicem, siodma Natalina zwana, ósma Januszana pod Dębem, Pola, w Dembowie jest wioska Gburska Prusta zwana, nym zbiegłym tak Ozimowe Jarzynę jakie y Ugor, w samym zas Chrapowia Sztuk Folwarku Ozimy Jarzynny y Ugorowy, na jednym pod Lutkiem naszimę wysiano korcy 63 ½ zyta 6 Pszenicy korcy trzy y pół miary Warszawskiey podług podania mego Jmci Łazowskiego Ekonoma, w Stodole 28 Oza znaydnie się jakosz Zyto kop 4 grz: 20 Miotlaska Pszenicy Ozimiey kop 4 grz 18. ditto Jarzeykop siedm, Jarłu kop dziesięć Jęczmienia kop Dwadzieścia z Tatarki fur 20 mer wyr wyrawnego Ekonoma podanego wymłocono y wyexpensowano korcy Dwa gorcy dnie y garcy cztery, Grochu fur dziesięć, Ogrody Dworskie jeden za Stodołami, drugi za szkołą, trzeci za mostem przy Owczarni, czwarty za Staynią w Popesyi we Kanary nabiegu będzie cały Papierzaliem na zimę zasiany, te wszystkie Ogrody, ogrodzenia złe maią y należycy potrzebuią reparacyi, w Stodole jedney znaydnie się wozow pawłownych Kana fur 27. Bydła Dworskie y Obora Chlewna ~~marzdrobiazgu~~, Krowa ptowa cielna, ditto gniada cielna, Jałowica czerwona, ditto Gramatex, ditto czerwona kuiawiaka, ditto dwie czerwonych, bez odmiany, Jzem krowa ptowa kuiawiaka, jałowa, Jzem wołec ptowy bez odmiany, dwie Pięć letnych y jeden kierda, Opisanie Poddanych Wsi Chrapowia Jak powinnosci y Danimy

Powinności				Danina					
Dni Pieszych	Dni za Kolane	Krowy	Wołoki	Prezenty		Dni Pieszych	Kurzycy Kwoki	Kapłon Kwoki	Panna Kwarty	Żyto z Role	Jarłu z Role	Pieniądze
					Wieś Chrapowi							
1	4	1	3	.	Kazmierz Sobol	4		4	30	2	-	.
2	2	1	.	3	Szymon Rug	.	4	4	2	15	2	-	.	.
3	2	1	.	3	Jendrzey Kowal	.	4	4	2	15	2	-	.	.
4	2	1	.	3	Zeleh Lichorek	.	4	4	2	15	2	-	.	.
5	2	1	.	3	Woytek Sobolak	.	4	4	2	15	2	-	.	.
6	2	1	.	3	Marcin Pruta	-	4	4	2	15	2	-	.	.
7	2	1	.	3	Marcin Kaczmarc	.	.	.	2	15	2	36	.	.
.	.	.	.	.	Wieś Dembowska	.	.	.	.	.	.	.	.	.
1	4	1	4	1	Sebestyan Szczepaniak	4	-	.	6	45	4	36	.	.
2	4	1	3	.	Bartek Szczuka	4	-	.	4	30	2	-	.	.
3	4	1	3	.	Wawrzeniec Gayda	4	-	.	4	30	2	-	.	.
4	4	1	3	.	Stach Lichoriak	4	-	.	4	30	2	-	.	.
.	.	.	.	.	Wieś Bogusławice	.	-	.	.	.	.	-	.	.
1	2	1	.	3	Woytek Jałowiak	.	4	4	2	15	2	-	12	.
2	2	1	.	3	Marcin Pesciak	-	4	4	2	15	2	-	12	.
3	.	.	.	3	Walek Olsta	-	-	-	2	15	2	48	.	.
.	.	.	.	.	Wieś Mościska	-	-	.	.	.	.	-	.	.
1	2	1	.	3	Kazmierz Liama	.	4	4	2	15	2	.	.	.
.	.	.	.	.	Wieś Pietrzyk	.	.	.	.	.	.	.	.	.
1	.	.	.	.	Ludwik Bogdański	.	-	-	-	-	-	20	.	.
18	38	14	16	33	Summa	20	32	32	42	290	32	140	24	.

Cii Poddani tak Zburzy jako y Ogrodnicy Panszczyzne robiący od Święta Świętey Małgorzaty do Święta Narodzenia Panny Maryi którą dzienną zowią, po pięć dni w tydzień kiedy dwuygiem Pługiem zne odrabiają, a zas Marcin Plachowic z chraponi dwi pieszo w żniwa robi a piąty dzień owse, o mer którego, Walka Ol. ska, y Ludwika Bogdan Ilego, Inni wszyscy do Dworu Stroża ko. chą kolejno odbywaią, Ludwik zas Bogdanski do czynszu ko. ny płaci daie ~~dwie~~ do woza czterey koła. Poddani tak że niżey wyrażeni pod Gradzyami osobnemi zostaią tak owa jako się wyraża powinnosc czynią y daniny dają, ale nie są podane Professorom Innym.

Liczba porządkowa		Danina				
		Kapłon Pieczyste	Jaiec sztuk	Pieniądz kwart	Owies Korce	Groch korzec
	Z Wsi Chraponi					
1.	Piotr Bieniek	2	15	2	.	.
2	Adam Sobolak	2	15	2	-	-
3	Paweł Kąkol	2	15	2	-	-
4	Jasiek Jaworski	2	15	2	-	-
5	Woytek Nasielski	2	15	2	-	-
6	Antoni Szyput	2	15	2	-	-
7	Łukasz Biencak	2	15	2	-	-
8	Jacek Urbowski	2	15	2	-	-
9	Łukasz Kąkol	2	15	2	-	-
	Z wsi Dembowki					
1	Wawrzeniec Cichorcak	4	30	2	.	-
	Z wsi Bogusze wa					
1.	Jewnych Pesziak					
2	Tomek Biencak	2	15	2	12	-
	Z wsi Mszirsk	4	30	2	.	.
1	Bartek					
2	Jasiek Trubis	.	15	.	-	-
3	Szymek	-	15	-	-	-
4	Matus Starol	.	15	.		
5	Tobis	-	15	.		
6	Szymek Kozuch	.	15	.		
	Z wsi Dietrycha	-	15	-		
1	Matus Bieniek					
2	Michał Gołiat	.	.	.	.	.
3	Tomek Bieniek	.	-	.	-	.
4	Bartek Sobol	.	.	.	-	.
5	Jędrzey Gładych	.	.	.	.	.
6	Szymon Kąkol	.	.	.	-	.
	Z wsi Czarni	.	.	.	.	.
1	Jakub Szczuka					
2	Łukasz Szczuka					
3	Józef Szczuka	2	15	2	12	6
4	Jacek Mnich	2	15	2	12	6
5	Adam Pawlak	2	15	2	12	.
68		2	15	2	12	.
	Summa	38	375	34	72	12

Ten Numerus iest fałszywy Powinien stać 68 nie 69 Jan Dobr
Lechicki

Oprocz tych Danin wyż wyrażonych Poddani Powinnosci iescze
do dworu takowe odprawiaią: to iest każdy z tych Poddanych tak Gbur jako y Ogrodnik powinien podorać y zorać
na Oziminę y Jarzynę trzy morgi w Roku iednym, nadto po
czas żniwa każdy z nich ieden dzień z kosą, ieden dzień z sier-
pem a ieden dzień z grabiami na robotę iż powinien, y gdy
dwoię gdzie mu rozkażą maiechać. Owczarze także Jan
Bieniak, Piotr Lithowski, Grzela Sadkowski żadney Dani-
ny y powinności niedprawiaiący, prócz Owiec maiący, ka-
żdy z nich na zimę brzeze po Furmana Dzieście, y słomy co
potrzeba, z Pola podług zwyczaiu wrzucaiący, płacą po zło-
tych Sto dwadzieścia Polskich na Rok, każdy z nich, zapła-
cit po 200 Kwartowych Pod resztę czyli drugie połowę wy-
płacaią mieią na dniu Jana Archanioł w Roku teraźnieyszym,
tym, należy Jm dodać każdemu jeszcze po Furmanie
na żerar na zimę. Po którym to Dobr Chrapowic z przyle-
głościami czyli częścią w nich zostaiących sposobem wyż wyrażo-
nym opisaniu, także też części w wspomnionych Dobrach Chrapo-
wic, Dębowcu, Borzęcinie, Moszczance Pietrykau z Poddanemi
Ich Powinnościami wszelkiemi, dziesięcinami, y wszelkiemi Czynszami,
Łanowym, Stróżowym, Szpichlerzem, Stodołami, Oborami, Krayną
Inwentarzem specyfikowanemi, jako też Daninami, Łanowym
y Stróżowym, osobliwemi powinnościami, mianowicie Poddanych
Jmney Każdey Possessyi podległych tak jak oni dotąd
odprawiali podprawiaią do tego dworu, Polami, Folwarkami
mianowicie dwor zasiewanemi, Zasiewem Ozimym y Jarzy-
nami w podaniu niniejszym wyrażonemi, Kuźnią karczmą
Owczarzami y od nich należącemi opłatami, zgoła ze wszy-
stkim co się w teraźnieyszym podaniu znayduie, niemniey
Dwadzieścia Toni w Jeziorze w Dobrach Skrzynskie będącym do tychże
części przynależących ~~xxxxx~~ jako inne wszystkie Possessorowie
podane z podobnymże użytkiem, Stronie Prawem niekonu-
waiącey to iest W:m Fabianowi Cholewskiemu Dziedzicowi
Sochaczewskiemu w Summie Kapitalney Czerwonych złotych Ty-
siąc Jeszcze z Prowizyami od niey przychodzącemi Listą Zakładu
Skarpiańskim tak tyże Stronie Prawem niekonuwaiącey przysą-
dzonemi jako też Sądowi za Stronę Prawem niekonuwaną W:m Ka-
perskiemu Starościc Lelechowskiemu pren wspomnioną Stro-
nę Prawem niekonuwaiącą zapłaconemi wydatkami prawne-
mi Processu wyż zdatky wyżdziętky w Decrecie przysądzone
mi.

przysądzonemi, alesci na dopełnienie mieszczego y terazniejszego Dzieła przez rzeczoną Stronę Prawem mianowaiącą wyłożonemi, Regestrem przez Urząd swoy podpisać mianeym z specyfikowanemi w Possessyą aż do wytrzymania podał, y na ten koniec Szlachetnego Alexego Janiszewskiego Woznego ciurentyszanego y Przysięgłego w Aktach Dzieła tego wyrażonego do wprowadzenia w stałą Possessyą przydał, który to Woźny zadosyczyniwszy obowiązkowi swemu rzeczonemu przed Urzędem swoim, iż on Wc Fabiana Cholewskiego Łowczego Lichaczewskiego Stronę Prawem mianowaiącą do Dóbr czyli części onych Wc Jrzego Kalasantego Kampenhausena Starościca Kiiskiego Stronę Prawem mianowaney w własnych w przytomności Szlachty wybranie Aktów Dzieła niniejszego wymienionych wprowadził, y stałemu wprowadzenie wyniosłym y brzmiącym Woźnie urzędowym Głosem swoim bez wszelkiey od kogokolwiek przeszkody y Impugny potrzebne jak Prawo y zwyczay każe ogłosił, y do wiadomości wszystkich nie wątpliwey podał, Czym niniejszą Urzędowi niniejszemu Stronę mianowaiącemu uczynił wiadomość. Nikt te dy takowego podania y Possessyi Wc Fabianowi Cholewskiemu Łowczemu Lichaczewskiemu sporządzonych wzruszać niema pod karami w Prawie opisanemi Urząd tenże mianowaiący zaleca. Ponieważ zaś podanie części dóbr Chrupowia z przyległościami, przez Urząd niniejszy dla Strony Prawem mianowaiącey uczynione, aż do wytrzymania, ani w jednej zupełnie części na zabezpieczoney Summy z Prowizyami Prawem y Dyplomatami przyznanemi Dekretem przysądzoney wystarczać może, a Urzędowi powiedziano nietylko z Dóbr nieruchomych, ale y ruchomych Strony Prawem mianowaney własnych poszukiwania zabezpieczyć dla Strony Prawem mianowaiącey jest zlecone, przeto Urząd Ten że do poszukiwania rzeczy czyli Dóbr ruchomych zadosyć uczynienia odesłaną na żądanie Urzędowe Rakiewskiego tyleż razy wspomnioney Strony Prawem mianowaiącey Plenipotenta udał się, y zjechawszy do Losow wyż wyrażonych Dóbr Strony Prawem mianowaney Dziedzicznych, y do wybrania wszystkich Towarow zdatnych, oraz w nich wynalezione Towary znalazłszy do podania tak tych Towarow wynalezionych jako y tych mogących za zezwoleniem y przedrzeczonym dopuszczeniem Wc Jrzego Kalasantego Kampenhausen Starościca Ke-

lecke

Sieleckiego Strony Prawem mianowanej, jakowąy przede zadosyć uczynienie dla Strony Prawem mianowanej oświadczającego, y onez wszystkie chcącego przystąpić w ten sposob: w takowym czasie y mieyscu stanąwszy osobiście Urząd Grodzisk Ulegliwszy iz lasy do dobr jego należące niczym wszystkie zarazem ani podzielone od dobr strony Prawem mianowanych zawarł kontrakt między tymże JWm Michałem Stiewnim Podolim kasztelanem Dobrzynskim zjedney a JPm Antonim de Bartenstein z drugiey strony względem arendy Ladzon naszyniach Wsi moiesk Czarni Bogusiewo w Rypinie dnia [illegible] czerwca Roku teraźnieyszego 1778. za summę czerwonych złotych Trzy Tysiące zawarty, y ugodzeniem Summy czerwonych złotych Sześćset przez Pa Bartenstein do Rąk JW Podolskiego kasztelana Dobrzynskiego akceptowany, księgami Ziemskiemi Dobrzynskiemi na Roku tegoż Ziemi w Rypinie Dnia Ośmego miesiąca Grudnia Roku tegoż wpisowany, podania tak wymienionych wyżey Towarow Wm Kamptenhausena Starszego Sieleckiego wtapnych jako y wbrz mogących Imieniem rzeczonego JWm Podolskiego bronić, Urząd za tenże wymienionych oddalaiąc tamowaą Impugnacyą Towar nayprzod narzędzie wymienione Towary Regestrem przez Xiędzowskiego Eliasza Alexandrowicza Dozorcę y Pisarza tychże Towarow podpisanym specyfikowane Balow dwa o szesciach Dziewięciu y calach czterech, Ditto 14 o szesciach Osmiu y calach tylei, Ditto trzy o tylu szesciach y calach trzech Ditto 72 o szesciach siedmiu y calach czterech. Ditto 14 o szesciach tylu y calach trzech Ditto 134. o szesciach sześciu y calach czterech, Ditto 90. o tylu szesciach y calach trzech ditto [illegible] o tylu szesciach y calach dwoch ditto 153. o sześciu szesciach y calach czterech ditto 94. o tylu szesciach y calach trzech, ditto 80. o tylu szesciach y calach dwoch ditto 132. o czterech szesciach y calach trzech ditto 154. o tylu szesciach y calach dwoch, Warchulec jeden o sześciu szesciach y tylu calach, klepek nieodebranych kop sto pięć, tenże Towar podanych przez Ekspertow godnych y naiwarteznich onych za maiących się Stronie Prawem mianowanej oszacowaw, y tamowe Jaxy zkami tegoż maiących podpisane niżey, zaleca, aby w porządku odprawienia Exekucyi z tych rzeczy czyli Towarow podanych, gdy tez Sprzedaż Imieniem JWo Podolskiego Kasztelana Dobrzynskiego czynigcy

[illegible]

Imieniem Kontradyktora JW Kamptenhausen allegans nic [illegible] przeciwnych nieby czynił

Prawem przekonywaiąca sposobność y czas łatwy mieć będzie, wolność Oney ~~[illegible]~~ takowey Aukcyi zdziałania, użycia Urzędu swego lub Innego w Dekrecie wyż zdaty wytkniętym „wyznaczonego" za poprzedzonym oczane y mieyscu gdzie taż Aukcya odprawiać się będzie, uwiadomieniu, y na tenczas taxow złożeniu, zostawuie. Względem zaś Towarow w Lasach Dobr Chraponia Dembowki Pietrzyka Mosaskach Czarni y Boguszewcu W^o Kampenhauzena Starościca Sieleckiego Dziedzicznych, będących na pniu stoiących, ~~[illegible]~~ do robienia sposobnych, przez tegoż W^o Kampenhauzena na rzecz Strony Prawem przekonywaiącey podać dopuszczonych, Urząd tenże Wykonywaiący takowe Lasy w Dobrach wspomnionych dla robienia Towarow w nich na odebranie dostatecznego y iak nayprędszego zadosyć uczynienia Stronie Prawem przekonywaiącey, ostrzegłszy w wyrobie maiących Towarow Taxy sposobem wyż opisanym expedyowania, y o Aukcyi uwiadomienia, podaie, a w przypadku jakiey gwałtowney dokonania Dzieła takowego nastąpić mogącey oppozycyi, salwę dopraszania się w Przeswietnym Departamencie Woyska Oboyga Narodow przydania „powtorney" Pomocy Woyskowey Stronie Prawem przekonywaiącey, ostrzega, Mocą Dzieła ninieyszego Podawczego.

Antoni Ziemięcki Burg. Gnie. Warsz.

Officium Pcens Crem Capitt Plocen ad Oblationem P. G. Xaverij Rakiety Traditionem infrascriptam in Bonis inferius nominandis Officiose per G. Antonium Ziemięcki B. C. Varsaviensem pro Parte infra exaranda expeditam ac Subsecutam Manuq. Ejusdem G. Burgrabij subscriptam reproducens ad Acta Cam. Actisq. Pcens ingrossandum suscepit in tenore sequenti Jnsertam Originale Ejusd. Traditionis Circa Acta relictum

In Crem Plocen Fa 3tia Ante Fm S. Agnetis Virginis et Martyris pa scilicet die 19 Mensis Januarij A. D. 1779.

64

Tradycya Dobr Chrzanowi
z przyległościami Wiel. Kampen
hauzena Starościc Lubelskiego
Dziedzicznych, na Rzecz
Wiel. Cholewskiego Łowczego
Ziemi Sochaczewskiey przez
Urząd Burgrabiczy Warszaw.
Oddziałana.

Roku 1779.

Actum in Bonis Laneuo Feria Quarta post Festum Purificationis
Beatissime Virginis Maria proxima, quippe Die Quarta Mensis
Augusti Anno Dominj 1779no In Presentia Mfici Ioannis Ignatij
et Illmi Francisci Madalinski Pincernae Kurcen, Antonij Mro-
zinski Thesaurarij de Vinnicz, Antonij Mlodzianowski Came-
rarij de Franciszki Zaremski, Adami Laczynski Camerarij
Franciszki Stanislai Snedpedzki Josephi Lozowski Burgtebis
rum Lastren, Blozen, Antonij Cehowski ac aliorum plurimor
ad actum presens Congregatorum necnon Mnis Reni Fratis
Ruvidi Thome Zyborski de Zabrzezno Authentici et Jurati
ad actum presentis assumpti et cum eis Audimentis

Officium presens Condescensionale Castren, Capitan, Plocen, Vigore decreti offitij
Leis in Bonis Lucredarum Feria Secunda post Festum Scapulam Bea-
tissime Virginis Maria ideist Die Decima Nona Mensis Julij anno
nuper Curren proxime preterita inter Mficum Ludovicum Marianum
Bini Nominis Zielinski Ensiferum Siepren Dnum et Gnosum Jose-
phum Winiczki Bonorum Suorum Administratorem actores et
ex una, ac Mficos Joannem Jordanowski Thesaurarium Cer-
vicensem et Sebastianum Skolimowski Thesaurandum Siepren
atq Honorator Adrach et David Mercadres ac Justas Ducates
Saxonicas ab altera Partibus Duo mediante Condescensis Offitij Leis
unias absentia non obstante aut Gnosum Stanislai Snedpedzki
et Petri Rudowski Burgrabiorum Loci ejusd Captato tempore advi-
venta est at officium aut Jti Burgrabij Sive eorum Jus Burgrabias
preia de Adventu Leis tempestive faciendo avisatione mutuo Partium
Lumpta Sendwendi Condescensionis ad Contenta Manifestationem et Gnos
Partium utrarumq de pretensionibus Partium mutuis ad se usurpatas
Inquirant Inscribent et Inquisitionem Servatis Solemnitatibus Solitis capes-
diant Juramenta pro opportunitate negotij exequiant, Bonificationem
pretensionum quarundem cuius a quo provenerint prestandam deman-
dent totumq ad negotium pro justo et equo nihil intactum relinquen-
do, discutiant. Partes in omnibus et Singulis Pretensionibus Advoca-
cijs ad se usurpatis finaliter stantes Judicent et moderanter Suis
officijs aut Gnosi Burgrabijs Sive eorum Condescensuris Partes eare pare-
rent Audiscere ac Judicatum pati Sub Pena Bannitionis presens
in Gnos Condescensionis Super Parte Contravenient publicanda de
bean et teneantur pro omnipuem est Decreto cum Assignata Con-
descensionis Latius in se Continente ad Bona in actu sententa praeju-
Literis missibus tempestive ad Partes per Suum officium directis Com-
peritaq publicis actibus fundis debita per vocem Mnis in actu sententi
dependentia Condescendit, Condescendens ad Leis Comparendum Mnis
actum hunc Audamare Audamare Intimarij ad Supes Mnis Audama-
tionem Partibus et quidem Mfico Ludovico Mariano Bini nominis Lie
bis sui Ensifero Siepreno Dno et Gnoso Josepho Winiczki Bonorum
Gnosi Economo Auditibus et Statis pbaliter Mficis Joanne Jordanowski
Thesaurario Cervicensi et Sebastiano Skolimowski Thesaurando Siepreno
Acto per Eum Josephum Lozowski tum Honoratis Adrach et David Mer-

calibus

catoribus ac Jnvobis Ducatus Saxonie Cilitis et adstantibus per eosdem Honoratum Dauid Leo et prelibati Adraeh nomine pnalibet coram judicio presentem comparens et quidem Honoratus Dauid Leper non licitatis neque alio quam berneacheum pretio Jn quorum Locum Duorum emptorum ac non permittentium emptionem pluriam ad juramentum se tradente ac deinde coram Joseph Wisnie vski Economo Bonoriensi Sndona Mfici Zielinski Ennisen Liepreen Leonardi tanorum deferente Jn quo quidem Weinbarki tand Leper licitatis neque Verveeum valore Undecim florenorum Polonicalis quam Leper acquisitionem Quadringentarum Verveeum per prenominatum Zielinski Ennisenum Liepreen per predictum Honoratum Dauid expectantem juramentum prestandum offerente Quarum Partium controversiis in judicium ductis Edictis siquidem Decretum judicialibus desuper datis in nocturnem citationis et sufficientiorem Jnformationis negotij in ordine respectu pne melioram expediendarum Jnquisitionum pnominis parum interscripsit Jpsius officium presens ad prescriptum Regule Decreti Executionis et accingendo Jnquisitionem ad tenta Actorum et Protestationes Partium utrarum Jnvocatis Actoribus et reatibus eduendam Testium utrarum Jnterrogandum et reinterrogandum Testes utrag Jnterrogand Jnquisitionem Partium in Jnterrogatorijs contentarum Subscribant ac Jnquisitionem Testium in Jnterrogatorijs contentarum subscribant ac Jnquisitionem rem Scam in instanti eduant ejsdem Partibus principalibus adstantibus Mfici Judis ad prosequendam Jnstrumenti Rothan Leper pronuptionem Testium tand Sndonis Jpolitus Weinbarki quam Honoratus Joannes Dauid Mercator Jnvocatis Actoribus et reatibus Presentibus Testes Lusz et Actorum nominibus Quibus copletis Juramentis Partes Jnquisitiones suas Educant Testes ad Juscultandum in instanti Jnducunt Testes Jnduxerent et Jnquisitiones suas Partes utrag eduxerent Jnejsdem eduetis Jnquisitionibus productis perscisterent Sigidem ex prise Jnquisitionibus patetice Compertum est per Honoratum Dauid Honorati Adraeh Mercatoris Verveeum Famulum ad Coemendos Verveces Centisetum Mercatorem ad Bona Jorwasi in quibus verveces Suprascripti Mfici Zielinski Ennisen Liepreen pascebantur in anno VIIImo adseripse, ex ejdemq Verveeibus Numerum Quadringentum complectentibus Duentos binos Verveces prestantiores segregasse quem libet verveeum per Undecim florenos Polonicalis tam Segregatos quam relictos Licitasse, pro Segregatis verveeibus Summam contestatam produxisse Mfici Zielinski exoluisse, alterum vero Duentos verveces conquirendos et Coemendos expetisse, relictos et conquisitos simili valore Undecim florenis Polonicalibus hoc anno ante hyemem Solvendos declarasse Quorum eidem Declaratum et compacto Verbali in premissis inito Contravenit et emere hoc veraces quadringentos per spatium biennij adsequi tasse, ex indeq in recepiendum horum Verveeum Conservationem Damnum et exhalationem aliquot Verveeum Causasse Jn his itaq premissis Suprascriptum Mficum Zielinski Ennisenum Liepreen eius ipsius hac Subscripta elusione per Milem dum Spectabilem Sndonis Joannem Zamoyski de Zamosc ex instantia Sepefati Mfici Zielinski Ennisen Liepreen Super totam pregem Verveeum predictorum Honoratorum Adraeh et Dauid prodictarum Ducatus Saxonie die undecima Mensis Junij Anno presenti in Banis oppidi Dubin apud prenominatos Mficos Jarthoulin et Zdzarski Solitis Solemnitatibus arestum Jmposuisse Demq arestum Feria Secunda post Festum Scapulans Beatissime Virginis Marie desse die

Decima

Decimo Nono Mensis July anno nunc Currenti Coram actis Castrensibus Plocens Recognoscipse ad Extremum per Supradictos Honoratos Adrach et Dauid Mercatores Vercecum Manifestationem Coram actis ijsdem Plocens Feria Sexta post Festum Sancti Antonij de Padua die quoq; decimo octava Mensis Junij anno itidem presenti contra Supradictum Officium Zielinski respectu arestorum tam in oppido Drobin quam in Bonis Osinogora Leger vercecibus in ibidem existentibus interpositis praesumptionis de valoratione ejusdem aresti Interposicpse Quamobrem Judicium Decernit Quatenus Honorati Adrach et Dauid Vercecs Leadingi gentes Inluidendo vercecs Exhalatos Undecim ex Bonis Jarocz rehabeat et Summam pro hisce Leadingentis Vercecibus valore Undecem florenis Polonicalibus provt de dictis honoratis Dauid Solvi asseveravit in eandem Competat eidem Quatuor Millium Leadingentorum florenorum Polonicalium efficiens fine et ab actis presentibus in Quatuor Septimanis coram officio et actis post Plocens Lub Pena Damnationes in Casu secus facientibus Citandi Manifestandi Videndi fiendi faciendi publicandi ad manus et quietationem officii Zielinski Emissi Liepreny hoc Instrumenti Josephi Wisniewski absq; quibusvis Juris Diffugijs ac Protestationibus Juridice realiter et in effectu Venerent. Quita Pena Septem Marcarum Polonicalium per Honoratos Adrach et Dauid percolvendo Summam Cum recepta Summa Levanda Solvendo. Porro attento Aresto Superius de acto Commotato Superveniabus coram Mercatorum Vercecum pro pijs in Bonis oppidi Drobin Possessionibus Dominorum Josthowarti et Horstowski Subscriptis existens Idem Dominus Josthowarti ac Horstowski ad Sufficienter per praenominatos Mercatores Satisfactionem in rem officii Zielinski Emissi Liepreny Subrequirendum sub onere Cautionis detineant Decreti prolati vigore Vercecs aresti hoc Commodatos

Josephus in Lubrzenssy Lubrzenski Scultetus Supremi Judicij Palatinatus Plocens

Josephus in Zielona Zielinski Notarius Supremi Plocens

Officium Prem Supremi Capitl Plocens ad Oblationem Prouidi Adami Chmielewsky Decretum Condite Inspexerit atq; Bonis Josephus trimiani Inter Partes Josephus Exaratum probatum in actisque Judicium provisum subscriptum, reproducens ad Articulum Articulique Josephi Prosequendum suscepit in Tenore sequenti. Primati. Originale vero Ejusdem Decreti Circa Finem Josephi est Relicta

Feria Sexta Plocens Sabbti proxime Festi Transfigurationis Christi Dominici videlicet Die Septima Mensis Augusti Anno Domini 1729.

Decretum Condescensoriale
Inter M. Zielinski Ensife
rum Lipcen. ab una et
Honoratos Adrach et David
Mercatores parte ab Altera
in Fundo Bonor. Laszewo
prolatum.

1779 A.

Omnis Satisfactorius pro
die 1ma 7bris

Actum in Fundo Bonorum Sikory Zielaski Feriâ Quarta post Festa Solennia Paschæ Scilicet die Septima, Mensis Aprilis, Annô Domini Millesimô, Septingentesimô, Septuagesimô, Nonô.

In presentia Gnosorum ac Nobilium Andreæ Olszewski Camerarij Terrestris Zakrocimensis, Valentini Strzeszewski Burgrabij Castrensis Plocensis, Joannis Dramiński, Stephani Karwowski, Mathiæ Lutomierski Joannis Dóbrski aliorumq plurimorum ad actum pseng congregatorum Mlis Regni Gnalis Providi Valentini Cieciorski de Unieck Authci et Jurati Actum pseng acclamantis et eiæ adstantis.

Judicium Subjudicatus Terrestre Plocenę Condescensoriale Insistendo Decro Judicij sui Pleni in Płonsko in Terminis Communibus Feria Secunda post Dominicam Septuagesimæ die 1ma Februarij Anno pseng inter Gnosos Paulum et Catharinam de Charzyńskie Conges Zawidzkie Actos ab una; et Gnosos Joannem Josephum Mariannam Gsi Kotakowski, Contem Claram et Franciscam Virgines innuptas Nadratowskie et eunæd Gsum Kotakowski, tum Gsos Adamum et Laurentium Zawidzkie Antoninam de Wilamowskie ot Gsi Simonis Tarski Relictam Contem Viduam Novercam et Juliannam Tarska Virginem innuptam Privignam Citatos pte ab altera plato, quo Decreto quoniam anterius Decretum injunctæ Condescensionis ~~suum~~ non est Sortitum effectum, proinde in Ordine executionis ejusdem necessaria esse Condescensio in Fundum Bonor Sikory Zelaski Judicij sui aut Gsorum Camerariorum Terrestrium Plocenę Captato tempore, facta tempestiva Avisatione conducendorum ad inventa eiusq Judicio vel Officio unius duorumve absentia nonobstante mutuo Partium Sumptu Conducendo Condescensuro reproductis Documentis Solutionem Summarum decernendi, Decretum anterius in toto exequendi

Decretum Condescensoriale

Satis

Satisfactionem omnimodam cuj et à quo Competierit prestandam
demandandi, Partes in omnibus et singulis pretensionibus nihil
intactum et irrevolutum relinquendo pro exigentia Legis justitie Do
mentorum et Terminor finaliter decidendi, disjudicandi et moderandi,
cujus vel quorum decisioni Partes ut parent sub Pena Banitio
illo in Termino Condescensionis sup Parte contravenient publican
pro eo q Termino Condescensionis Partibus Quor voluerint et n
gotium popoverint adcitandis vero sub vi mi
rigore quo supra comparere debeant. Decreto eo Lanori in
existente promissum cujus ad Bona in actu Contenta ad requisitionem Partis actoris
Avisata tempestive Citata Parte determinato Condescensionis die
p literatoriam avisationem Dcej hodierni Termino Bona cond
vendit, jurisdictionem suam p vocem Mtis in actu contenti Jur
davit, qua fundata Partes ad comparendum suo Coram Judicio e
Ministeriali aclamare injunxit, ad Cujus aclamationem Co
Partes Gnosi Paulus et Catharina de Charzynskie invicem Conjuges L
widzcy Actores et quibus Convors in ipsa Mariti pnter; Gnosus Joann
Nadratowski Citatus et Indicens Actor pnter: Gnosi Laurentius
widzki, et Josephus Nadratowski Citatus p eumdem Gum Laurentii
Lawidzki suo et Gnosi Josephi Nadratowski nomine pnter; Gus A
mus Lawidzki Citatus et Indicens pnter: Gnosi Adamus Miecznik
wski et Julianna Janiska Invicem Conjges Adcitati et Indicentes pe
eumdem Gum Miecznikowski suo et Contis suo nomine pnter: Gnos
Marianna Gnosi Francisci Kotakowski convors Clara et Franciscu
Citati ad Indicen
Virgines Innupta Nadratowskie ac Ja Gus Kotakowski p Gum
Joannem Nadratowski Gnosa Antonina de Wilamowskie ob Gi
Simonis Janiski Convors Relicta Vidua Citata p Gum Adamum
Miecznikowski. Coram Judicio suo Condescensoriali compamerunt
et veum p Controversias diseptarunt, Quarum Partium Controversijs
ductis exauditis: quoniam Gsi Paulus et Catharina de Charzynska
Conjges Lawidzcy post mutatum Statum Virginalem Gsa Julian
Janiska eandem et ejus maritum Gnum Adamum Miecznikowski p
Irno spem Condescensionis adcitarunt, Gnum quoq Joannes Nadratow

ex vi Conc

ex vi consensu p Decretum ex quo Presens peragitur actus aditationis nitendo Actoratum circa Primitivum injuncti Condescensionis Decretum habitum similiter eorus Spō Miecznikowskie Congei pro termino presentis Condescensionis aditavit, earundemq; aditationum copias more Palatinatus Comparatas produxerunt, ad quorum Contestatum aditati Comparitionem non inscripserunt, ideo Satisfactione Decreto Concessa aditationis advenia Partibus experiri mandat, in experimento ulterioribus Partium controversijs inductis exauditis, quoniam ex reproductis Partium Documentis comperitur. Imprimis ōd Nlem Simonem Nadratowski Sortis Bonor Sikory Zielawki haeredem Nobilium Josephi et Joannis Nadratowskich modernorum Citatorum parentem, Nobili Mariannam Lawidzka ōd Jacobi filiam Comitis eius Citatorum Matrem Summam binas Primam Ducentorum Zyphrorum Ord Ida ante Dnicam Sctae Margarethae Virginis et Martiris Annō 1737mō alteram Centum Quinquaginta Florenorum Pol denā Secundā in Vigilia Festi Nativitatis S. Joannis Baptae Aō 1739no utrasq; Coram actis Crēnae Czechanoviens simplici debito recognoscisse, ac post obligationem suam manualem in Pdicto die 1ma Aprilis Aō 1738mō datatam agros suos hocce scripto specificatos in Pfatta Sorte Bonorum Sikory Zielawki Spō Paulo Lawidzki fratri Comitis eius moderno actori in Summa Sexaginta Zyphrorum invadiasse, hancq; Summam ab eodem Spō Paulo Lawidzki in Omissam obligationem acceptam in Pacificationem onerum Spi Antonij Chomorowski, testante Quietatione manuali p eumdem Spum Chomorowski in personam ejusdem Nlis Simonis Nadratowski die et Aō quo et invadiatio data convertisse, deinde p ōd Nlem Mariannam de Lawidzkie ejusdem ōd Nlis Simonis Nadratowski relictam Consortem viduam Matrem, tum Josephum et Joannem Nadratowskie filios Summam Quadraginta Zyphrorum ad Scriptum manuale die vigesima tertia Maij Anno 1739no datatum à Pfato Spō Paulo Lawidzki similiter in obligationem agrorum eorus descripto specificatorum contractam esse, hancq; Nlem Mariannam de Lawidzkie Nadratowska in exolutionem Dotis Nlis Sophiae Nadratowska filiae suae Nlis Francisci Rachocki Comitis contractae quoad Sponsalitia p se assignata Summam Ducentorum Zyphrorum à Nli Luca Sutkowski ad Simile Scriptum manuale in Cyndaty die decima nona Augusti, Anno 1739no datuatum prescripse, in cujus Pacificationem seu persolutionem eius Spō Luca Sutkowski tam pretactae Originalis, quam Provisionalis, Nlem Josephum Nadratowski Summam Ducentorum viginti duorum Zyphrorum à Nli Paulo Lawidzki Avunculo suo et ejus Comite similiter ad manuale Scriptum die

12ma Mensis Decembris Anno 1761mo contradisse, post co apum-
ptamq; recensitam a Nli Luca Suthowski p Nlem Mariannam de La-
widzkie Nadratowska Summam, Nlem Sophiam Nadratowska ob di-
monii filiam cum eaq; Nli Marianna Lawidzka progenitam hanc
Matrem suam et Josephum ac Joannem Nadratowskie fratres suos
de Summa Duentor Zyphon Dotali de Bonis Paternis et Maternis
coram actis Crēnj Florenj Dnj Ida post Dm Exaltationis Scae Crucis Aō
Millesimo Septingentesimō Quinquagesimō Nonō authentice quietasse,
Itemq; descripta manualia Quatuor ni Charynj datarata, Primum die
vigesima quinta Junij Aō 1766to sup Summam Centum Triginta Zyn
alterum die 12ma Aprilis Anno 1760mo super Summam Viginti
Duorum Florenj post. Tertium die 15ta Aprilis Aō eodem super Sum
mam Viginti Zyphon 4tum die 19na Junij Anno eoq; super-
Summam Decem Zyphon omnes p Dum Josephum Nadrato-
wski ni rem ob Pi Simonis Jarisk data, quibus agros suos eis ob Pō
Simoni Jariski in Recensitis Summis Dna Josephus Nadratowski obli
gavit, per Pōs Mieznikowskie Conges Jenem et filiam ejus ob Pi
Jariski suo ni Judicio reproducta esse, demum Dum Adamum Lawidzki de
pta manualia primum die 20ma augusti Anno 1770mo sup Summam
Triginta Zyphon, et quatuor decem Florenj polonj, bina vero ni Anno
1771mo sine specificatione dierum unum sup Summam Sexaginta
alterum sup Summam Triginta Florenj post p Predictum Dum Josephum
Nadratowski ni rem ejus Pi Adami Lawidzki data similiter invadia-
tionem agrorum ni Summis ptatis in Secontinentia reposuisse, pro-
quod hunc ~~Nlem Josephum Nadratowski ni rem ejus Pi Adamika-~~
~~widzki data similiter invadiationem agrorum ni Summis ptatis in~~
~~Secontinentia reposuisse, postq;~~ hunc Nlem Josephum Nadrato-
wski cum appositione alterius ejus nominis Alberti totam et in te-
gram Sortem suam in hisce Bonis Sikorj Zielaski vittam Nobili Lau-
rentio Lawidzki filio Pauli coram actis Crēnj Cechanoviensj Feria 6ta
ante Dm Si Martini Pontificis die 8va Novembris Aō 1771mo authē
donatione cum promissa exemptione agrorum obligatorum ad han
ce Sortem vese regulantium resignasse, et de Summa Quatuor Aureorum
hungaricalium pro Pretio ejus Sortis ultra onera levata circa hanc
Donationem quietasse, Quibus suo ni Judicio repositis supra connota
tis Documentis tutinatis Pō Joanne Nadratowski medietatem Sortis
Bonorum Sikorj Zielaski post Parentes suos derelicta ni sua Possessio
ne juxta jus naturae retinente, circa hanc ejus propriam medietā
L Nlis Danielis Raikaki Sortem ni assa ejus uxoris mariti

Item

tem jure ltimo hæreditatis in eum cadentem conservato, Gdo quoque Laurentio Zawidzki vigore resignationis supra Connotatæ à Nli Josepho Nadratowski habitæ pro indubitato hærede alterius medietatis Sortis ptactæ Bonor Sikory Zielaski declarato, Summisq superius specificatis Gdo Paulo Zawidzki servientibus p Gdos Joannem Nadratowski et Laurentium Zawidzki pro realibus agnitis in unum junctam Summam Trecentorum viginti Duor Zynę efficientibus eiq Gdo Paulo Zawidzki ex totali Sorte pfata Bonor Sikory Zielaski, pariter tam a Gdo Joanne Nadratowski quàm à Gdo Laurentio Zawidzki juste competere sententiatis et inferius ad exolvendum assignanæ. Quo spectat Summas per Gdum Adamum Zawidzki ex obligatione agrorum p se Possessorum vigore scriptorum superius specificatorum à Nli Josepho Nadratowski sibi servientium prætensas, quas jurisquæsitor ejusq Gdi Josephi Nadratowski non agnoscit, Jaq Gdus Adamus Zawidzki ad Comprobationem Juratoriam realitatis harumce prætactarum suarum Summarum se trahit, proinde admissibili adinvento, eoq Gdo Adamo Zawidzki statuit, quatenus Comprobet, ea Rotha prout Summas Primam Triginta Zynphonę, alteram Decem Florenę Tertiam Sexaginta, Quartam Triginta Florenę Poll scriptis, quibus supra specificatas in obligationem agrorum per se Possessorum Gdo Josepho Nadratowski realiter persolvit, justeq eiq ad restituendum debentur, et additur Eiq Mlis ad pnunciandam Juramenti Rotham idq in instanti, pstitit, Rotha eaq post quod pstitum Juramentum, Siquiq Gdus Laurentius Zawidzki quotas easq Juramento evictas, eiq Gdo Adamo Zawidzki Patruo suo in instanti exolvendas offert, et actualiter exolvit, quas exolutas Gdus Adamus Zawidzki Judlter recepit, proinde Gdo Laurentio Zawidzki et ejus Sorte Hæreditaria, à Nli Josepho Nadratowski Quæsita ab hocce onere liberis pronunciatis agros in hisce Summis obligatos Possessioni et Hæreditati Gdi Laurentij Zawidzki ex nunc cedendos applicat, Quo vero attinet Summas ott Gdo Simoni Tariski virtute Scriptorum superius specificatorum à Nbli Josepho Nadratowski ac si debitas in unum junctam Summam Centum octuaginta unius Zynphę grossorum Duodecem Polonę efficientes, siquiq Gdi Miecznikowscy ejusdem ott Gdi Simonis Tariski Gener et filia evitando hoc in Passu juramentum cum Gdo Laurentio Zawidzki mortificando etiam Cunctas prætensiones, tam ejusq ott Gdi Simonis Tariski ad Gdum Josephum Nadratowski habere illatas, quam reconventionales Manifestationibus ab

utrinque

utrinque illatis specificatas p ptactis Summis Scriptis specificatis ac Cunctis Pretensionibus Judicialiter combinarunt, juxtaq hancce Combinationem Judicialem Gsus Laurentius Zawidzki Gsus Miecznikowskim Summam Centum decem Florenorum Polonorum exolvere offert, proinde standum eiae Judiciali Partium Compositioni adinveniendo decernit, quatenus Gsus Laurentius Zawidzki Summam hancce Compositam Centum decem Florenorum Polonicalium in exemptionem agrorum olim Gso Simoni Tariski scriptis supra expressis obligatorum et adusq in Possessione Gsorum Miecznikowskich existentium in et pro Crastino Festi Nativitatis Sancti Joannis Baptistae in Anno praesenti incidenti Coram Officio et Actis Crenorum Plocensibus sub Poena Banitionis circa Manifestationem faciendam in Casu Contraventionis publicanda praevia securitate tanquam muliebris Summae solvat, et realiter enumeret, Gsi quoq Miecznikowscy hancce Summam levent, delevata quietent, sub eoae rigore ac de agris post levatam Summam in Triduo Condescendant, Salva tamen Collectione frumentorum proprio semine Satorum. Ex Summis vero Gso Paulo Zawidzki agnitis ad totalem Sortem Nadratowscyanam sese regulantibus Gsus Joannes Nadratowski ex sua medietate Sortis Summam Centum Sexaginta unius Tynphorum; jam autem Gsus Laurentius Zawidzki ex altera medietate ejusdem Sortis per se quaesita Similem Summam Centum Sexaginta unius Tynphorum eiae Gso Paulo Zawidzki pro Termino quo supra et sub simili Poena Banitionis circa Maonem faciendam in ibidem Publicanae exolvant, post exolutionemq Summae ejusdem Gsus Laurentius Zawidzki agros ad Sortem suam spectantes ab eoae Gso Paulo Zawidzki Parente suo rehabeat. Quodeniq refert Actoratum Gsi Joannis Nadratowski in Pretensionibus "G. Laurentium Zawidzki magis" tanquam juris Quaesitorem à Gso Josepho Nadratowski concernentibus conq Gsos Miecznikowskie olim Gsi Simonis Tariski Successores pro Trno praesentis Condescensionis institutum. In eoae Combinatione Gsorum Miecznikowskich cum Gso Zawidzki supra expressa iam assopiato attenta etiam supersessione Gsi Joannis Nadratowski liberos Gsos Miecznikowskie Judicium pronunciat, Deniq quo ad Indictionem Gsorum Kotakowskich Conjugum tum Clarae et Franciscae Virginum innuptarum Nadratowskich Gsorum Joannis et Josephi Nadratowskich Sororum Germanarum intuitu Pretensae Dotis ex Bonis Paternis et maternis, nempe ex hisce Sortibus Gsis Joanni Nadratowski et Laurentio Zawidzki ex vi quaesiti Juris à Gnoso Josepho Nadratowski cessis et in Campis tantummodo Ducentos Octuaginta Sulcos ad unum Stadium computando ut Partes agnoscunt, praeter

areas

areas et Prata in se continentibus interpositam hoc in negotio con
sentientibus eisq Indicentibus sup taxam totalis ejusq Substantiae
Mille Quingentorum Horenę Polonę et ex eaq Taxa Substantiae detrun
catis oneribus sup Quotam Centum Triginta Sex Horenę Polonicalis
pro Dote de Bonis Paternis et Maternis „cujlibet Sorori" constituta statuit Judm quatenus
Gsi Joannes Nadratowski et Laurentius Zawidzki, et quia Gsus Zawidz
ki Gsa Marianna de Nadratowskie Kotakowska totalem Dotem Ejus nem
pe Summam Centum Triginta Sex Horenę, jam vero Gsa Clara Nadra
towska Virgini innupta Summam Sexaginta Octo Horenę, jam vero
Gsus Joannes Nadratowski eiq Gsa Clara Nadratowska Similem Sum
mam Sexaginta Octo Horenę Polonicalis Gsa quoque Francisca Nadrato=
wska totalem portionem idest Summam Centum Triginta Sex Horenę
Pol. previa Locatione earunq Summarum tanquam muliebrium
„pro termino
„supra solutioni Summar. praefixo Solvant et realiter enumerent. Reli
quas Partium Pretensiones Pretensionibus bonificandas determinat
et in eisq imponit silentium Decreti presensis Vigore.

Joannes Gumowski Subjudex Terris Pltus Plocens

Gnus

Officium psens Crenę Capitli Plocens ad Oblationem
Gnosi Laurentij „Zawidzki" Decretum Condle infrascriptum in
Bonis inferius nominandę inr Partes introconten
tas per Judm Terre Plocen subiudicatus p latum
Reproducentis ad Acticandę actisq psens ingros
sandum Suscepit in Tenore Sequens (inseratur)
Originale Eiusdem Decreti Circa Acta Relictum
In Castro Plocensi Feria Sexta in Crno Festi Nativis
Sancti Joannis Baptistae scilicet Die Vigesi
ma Quinta Mensis Junij Ao Dni 1779.

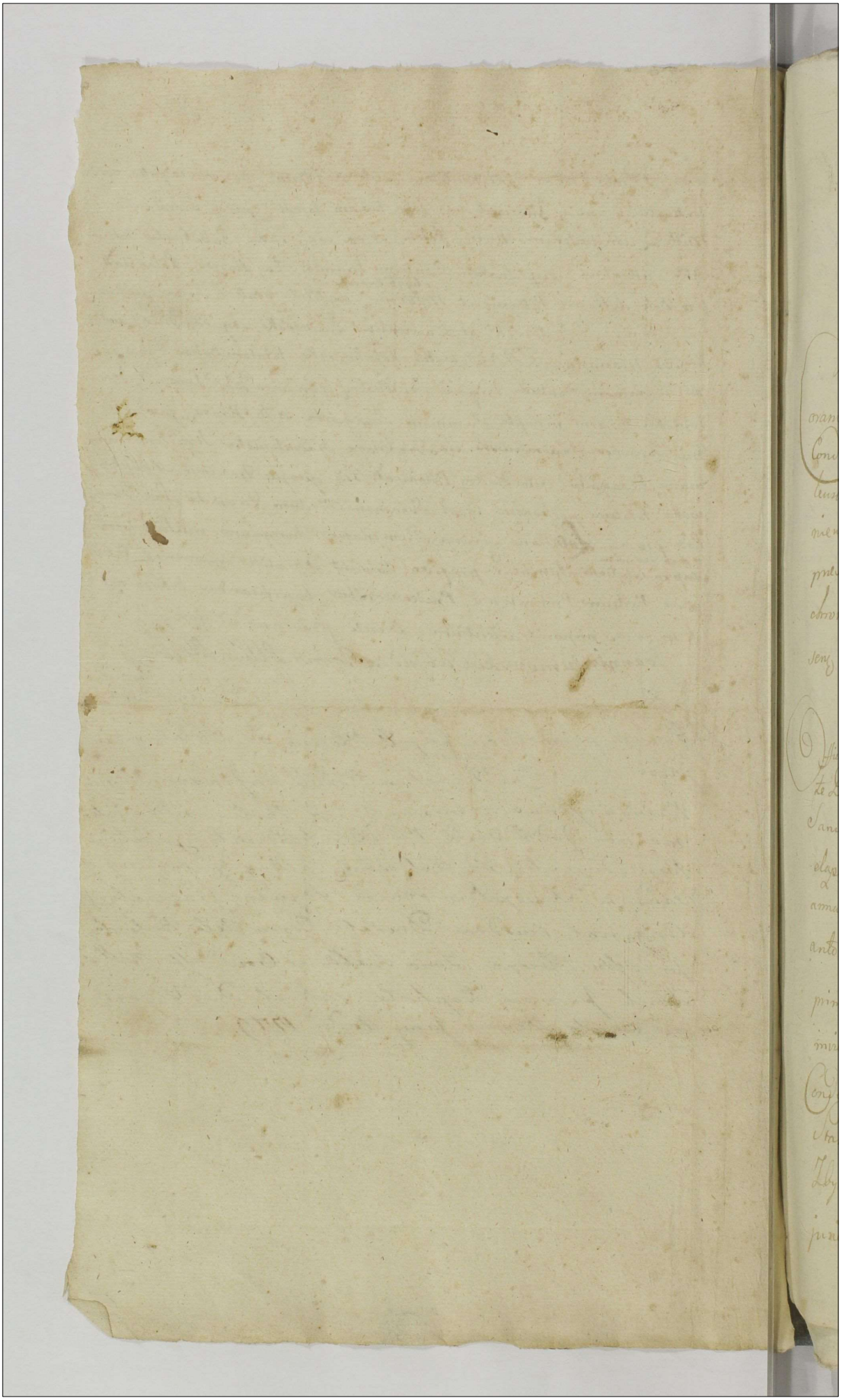

Actum in Fundo Bonor. Zbyszyno Reszki Sorteq. ob. G. Mathiae Starczewski haereditatis in Trno Condnis ex Limitatione Incidenti Feria Quinta post Dcam Oculi Quadrlem proxima Scilicet die Xtma Mensis Martij Anno Domini 1779.

Coram G. Mathaeo Krzywkowski Burgr. Crenr. Plocen. Judice Condescensoriali In Praesentia GG. ac NN. Thomae Kowalewski Burgr. Crenr. Ploc. Josephi Koskowski Adami Klemienski Pauli Zbyszynski realior. plurimor. ad actum praesens Congregat. nec non MRGP. Joannis Maychrowicz de Rostkowo Auctri et Jurati ad actum praesens assumpti et Eundem acceptamus.

Officium Suprascriptum Burgr. Crenr. Plocen. Condrle in Virtute Dcri Crenr. Plocen. Frd. Zela in Crno Festi Omnium Sanctor. Scilicet die Secunda Mensis 9bris anno proxime elapso 1778vo inter GG. Ludovicum Kownacki et Mariannam Starczewska invicem Conges. acti ab una, et GG. Antonium Szostkowski et Margaretham Cywinska primi ob. G. Mathiae Starczewski Secundi ad Jeno voti invicem Conges. Cit. pte ab altera lati. Quo mediante Dcro Condescensio GG. Mathaei Krzywkowski et Mathiae Starczewski Burgr. Cren. Plocen. ad Bona Eadem Zbyszyno Reszki Captato tempore est injuncta. Eodemq. Dcro Sententiatum est, ut Jdem

Gsi Burgrabij mutuo Partium Sumptu conducen
di Condescensuri, praevia de adventu Sui tempestiva
faciendae avisaone Unius absentia non obstante an
te Omnia Comportaonem Documentor Injun
gant, Eisdem Comportatis Jura Partium Liquident, Sum
mas quae et quantae ex Documentis apparuerint
et quem Competierint Eidem adjudicent, Soluonem et Le
vaonem Summar demandent, Calculum si Juste de
bebitur, praestandae determinent, de importatis aut
deperditis inseminaonibus de, Desolaone aut Re
paraone aedificior praetensionibusque Cunctis Inqui
rant Investigent, Juramenta pro opportunitate
Negotij excipiant, Dimissionem Bonor Reszki acta
assignent, Inquisitiones Juratorias si necessitas po
stulaverit expediant, Bonificaonem Praetensionum
quantum cui aequo provenerit praestandae Jubeant, Trnos
praefigant, Rigores Dcror annectant, Indictionem re
solvant Ptesq in Ombus et Singulis Ptensionibus pro
Justo et aequo nihil intactum et Irresolutum relinquen
do decidant dispudicent et moderentur, Seu Unus
Decidat dispudicet et moderetur Cujus vel quor Decisio
in Partes utraeq parere et acquiescere ac Judicatum
pati Sub Poena Bnnis illo in Trno Condnus
Super Parte Contravenien Publicandae debeant et Tene
antur. Porro Partes quos voluerint et Negotium po
poscent.

poposcerit pro Trno Condnis adcitent, adcitandi reci
procos Trnos sibi instituant Omnesque sub simili Poenae
Bmis Rigore Compareant et Judicatum patiantur.
Tum quoque ex Prorogaone per offm praesens ex re
non Comportaonis Per Gm Szostkowski Docu-
mentor Causam praesenę enucleare pro Die
hodierna facta et incidenę reassumendo Jurisdi-
ctionem Suam voce Suprascri Mlis in actu contenti
fundavit, Partes utrasq ad Comparendę Suo Coram Ju-
dicio et Inscribendę Comparitionem acclamare injunxit
Quo in Trno acclamatorio Partibus Ipis et quidem
GG. Ludovico Kownacki et Marianna Starczeńska
Congibus actt per Mantum Suo et Contis Suae mie
ptter. GG. Antonio Szostkowski et Margaretha
Cywinska invicem Congibus Actt et Indicenę et quidę
Conte in assa Mariti ptter. G. Antonio Starczewski
adcitato ptter. GG. Petro Jabłonski et Adamo Kle-
niewski Adcitatis et indicenę ptter. Coram Judicio praesen-
Comparen Satisfaciant Partes utraq in puncto
injunctae adcitaonis quos voluerint et Negotium po-
poscerit, idq in instanti et quoniam Gsi Antonius
Szostkowski et Margaretha de Cywinskie
Invicem Conges Relaonem adcitaonis Conę ~~[illegible]~~
~~[illegible]~~ Antonium Starcze-

wski

Starczewski respectu Comportaonis Documentorum ad Sortem ob. G. Mathiae Starczewski Ejus fratris Germani haeredib. Spectanc. per MRGP. in actu expressum more Pltus. ac alios edit. praesenc. in Officio reposuerunt, Proinde Satisfecisse Eosd. GG. Szostkowskie Conges. Sententiae Officij Suj Censet. Teneri Partes tam Principaliter inter se agenc. qm. et adeo tali Comportare Documenta Omnia Causam praesenc. evincenc. idq. Pro Summario per Partes omnes Conscribenda et Subscribendo instantanee Judm. arbitratur. Et quoniam GG. Antonius Szostkowski et Margaretha de Cywinskie Primi ob. G. Mathiae Starczewski Zeli ad praesens voti invicem Conges. Documenta per Summarium Conscrip. Partiq. Adversae Communicata Suo in Officio Condili Comportarunt, G. autem Antonius Starczewski adcitatus Nulla Documenta praeter Obligaonem Fra 5ta in Vigilia Festi Nativitatis S. Joannis Bpitae Ao 1768. in Personam G. Adami Klenieuski Super agros in Praefatis Bonis Zbyszyno Raszki Lib. in Summa Quadringentorum Tyne per se indeportaonem

oneris

Oneris Conversa Comportavit, Jam vero GG. Kownacey Conges nulla Documenta Comportare et circa se habere Judlter inferunt, idcirco offm praesens Condrle Ptes omnes ad Comprobaonem Juratoriam Super realem Comportaonem Documentorum Stringit in Eam Jurti Rotham prout Jdq GG. Szostkowscy Conges et GG. Kownacey itidem Conges nec non Jsus Antonius Starczewski Nulla Documenta praeter in Officio praesenti Comportata circa se habent, neq in praejudm Partis alterius Celarunt, idq in instanti, et additur Mtis Judlis ad pnuntiandum Juramenti Rotham, praestiterunt Eam G. Szostkowski qm et G. Kownacki Suis et Contum Suarum mnibus atq G. Antonius Starczewski Deo et Sancta JEsu Xti Passione ita Ips in praemissis adjuvanq Suspensa Resoluone Comportatae Documentorum; quoniam G. Margaretha de Cywinskie Szostkowska Regestrum Rerum Mblium Inventarior fatis ob G. Mathiae Starczewski primaevi Suj Suj Mariti Summarq quarvis Pecuniariarum derelitto non Conscripsit neq ad acta praevia Comprobaone Juratoria Realitatis Ejusdem Regestri porrexit, Proinde offm praesens Statuit Quatenus

Quatenus Eadem G. Szostkowska Regestrum
rem Mblim Conscribat et officio praesenti porri-
gat instantanee, et quoniam praefata G. Szostkowska
Regestrum rem Mblm per se Conscrum ~~et~~ in officio
praesenti reproduxit et Juramentum Super realem
Conscriptionem Ejusdem Regestri explere voluit cum
vero Pars ad videlicet GG. Kownaccy Conjuges Eiusdem
Regestri per Eandem G. Szostkowska Conscri-
pt realem Connotationem praesenti in Officio Condti esse In-
ferunt, eoque in Passu ac in alijs Circumstantijs
improbationem a Judicio praesenti Inquisitionem effagitant
idcirco hoc Offm Suspenso Juramento Necessari-
am esse Inquisitionem Parti Utriq tam in-
Emundationem qm deductionem educendi instanta-
nee Censet et addidit Mlis Judicio Suo appari-
tor ad pronuntiandum Super Incorruptionem Testi-
um Juramenti Rotham Praestiterunt G. Ludovicus
Kownacki Suo et Contis Suae ac G. Antonius
Szostkowski Similiter Suo et Contis Suae nmbus
Conscribant Partes Interrogatoria Eadeq Sibi ab
invicem Communicent, ac Subscribant, Testes
inducant, et Inquisitiones Suas educant idque
in instanti, Conscripserunt Communicarunt,

Communicarunt, Subscripserunt, Testes induxerunt Inquisitiones Suas eduxerunt, ad Quarum educto, resolvendo Suspensionem Superius facta offm praesens Condrle Lectionem Condescendit Quando quidem ex Documentis in Judicio praesentibus Condrli per GG. Szostkowskie Cito et indicene repositis ut pote Intercisa Nuptiali inter GG. Florianum Cywinski et Theressiam Rybicka invicem Conges ex Una et GG. Franciscum Starczewski ott Hiacinthi filium et Rosaliam Maliszewska ott Mathei filiam invicem Conges Parentes atq Mathiam Starczewski filium ex altera Parte Summam Trecentorum Tyn in vim Dotis die XXIma Januarij Aõ 1750. in Cywiny Woyskie datuali Gsae Margarethae Cywinska de Bonis Paternis et Maternis facta Concessisse Donaonemq Eidem G. Mathiae Starczewski Eadem Intercisa Super Medietatem Sortis in Bnis Reszki Sito per GG. Franciscum Starczewski et Rozaliam de Maliszewskie Conges Parentes se se obstrinxisse, Eunde que in virtute Permissae intercisae Fra 2ta pt Dcam Ramis Palmar Quadrlem Eodem Aõ in Cro Plocene per Eosdem GG. Franciscum

Franciscum Starczewski et Rosaliam Malisze
wska Conges Parentes in Personam G. Mathiae Star
czewski Filij Super promissam medietatem Sortis in
Eisd. Bonis Reszki existens recognovisse Eodem
que actu et anno Eisdem Margaretham Cywin
ska N. Mathiae Starczewski Contem in assa
Eiusd. Sui Mariti, praefatis GG. Cywinskie Paren
tis de Summa Trecentorum Tynf. in vim Dotis de
Bonis Paternis et Maternis Sibi Concessae
Quietasse; N autem Mathiam Starczewski Eodem
actu et anno Coram Eisd. actis Cron. Plocens.
N. Margarethae Cywinska Consorti Suae re
compensandae Summam Trecentorum Tynf. Sum
mam Similem Trecentorum Tynf. in Eadem medie
tate Sibi resignata adscripsisse; Postenori
vero tempore post Subsecuta ob N. Mathiae
Starczewski primaevi Sui Mariti fata, N tem Mar
garetham Cywinska Eiusd. ob N. Mathiae
Starczewski Relicta Contem viduam N. Anto
nio Szostkowski futuro Marito Suo Sum
mam Ducentorum Tynf. super Summa Sex
centorum Tynf. per ob primaevum Maritum G. Star
czewski Sibi Inserta Coram actis Cron. Plocens.
Fra 4ta Pridie Festi S. Agnethis V. et Mar
tyris ao 1762 Inscripsisse; Nec non obli-

gationem

Obligaonem Mnlem per ctt G. Mathiam Starczewski
et Margaretham Cywinska Sine Data et Anno Su-
per agros in Bonis Eiusd Zbyszyno Sitt in Sum-
ma Viginti quatuor Tyne G. Adamo Kleniewski
ad triennium Integrum Confectt, Summamq Eandem
in obligaonem exposit per Eundem G. Adamum Kleniewski
in Personam Ejusd G. Antonij Szostkowski persol-
vens Similiter mnlter cessisse, Tum Alteram Cessio-
nem Super Summam Sexaginta Unius Tyne
verbaliter per ctt G. Mathiam Starczewski a Gso Ada-
mo Kleniewski accomodatt, Gnoso autem Antonio Szost-
kowski Die 18. mensis 8bris 1771. Similiter cessam, Tum
Quietaonem ab Illri Rndo Josepho Rybaczewski Parocho Babo-
szeviens Die 12. Junij 1769. de recepto Bove in Suffra-
gium Animarum ctt pdicti G. Mathiae Starczewski et Fili-
orum Ejus datt, tum varias Quietaones de persolutis
Contribuonibus Officio Suo deducitur, Proinde ctt
praesens Studendo Legi et Justitiae referendo se ad
Regulam Dni ex quo Psens peragit actus respe-
ctu Indictionis in Eodem Dno apposita et resolvi
Suo Officio Pcommissae Statuit Quatenus Gnosi
Kownaccy invicem Anges Cupiens adire Sortem in Bo-
nis Reszki actt Contem post ctt G. Mathiam Starcze-
wski Jure naturae Concernens in virtute Superius
de Anno et actu Exaratam Inscriptionum Sum-
mas binas, Primam Quadringentorum Tyne G. Marga-
rethae de Cywinskie adpsens Szostkowska per
Lex Majori Summa 600 Tyne

ctt

ob. G. Mathiam Starczewski Primaevum Maritum
in praefatis Bonis Reszki Inscra, Eidem Gnosae
Szostkowska praevia Subsequenda in Bonis mun
dis et Liberis Locaone; Alteram vero Ducen
tor. Tyn. Gnoso Antonio Szostkowski per Eandem
G. Margaretham de Cywinskie protunc in vidua
li Statu existenti ad praesens Ejus Contem in Supe
rius expressa Summa 600 Tyn. in praefata Sor
te Br. Reszki haerenti Inscripta ad manus et Quiet
tionem Ejusdem G. Szostkowski Utrasque in et pro Vigilia
Festi Nattis S. Joannis Bpitae in anno praesenti
proxime ventura Coram officio et actis Crenis Plocen.
Sub Poena Bmis in Casu Contravenienti circa Ma
nifestaonem in Jbidem faciendam Publicandam Solvant
et realiter enumerent. Post quam Levaonem Summa
rum Superius expressarum Sortem praemissam una cum
Inseminaonibus Utrisque exceptis Inseminaonibus ex
agris per ob. G. Mathiam Starczewski G. Adam
Klenienski, obligatis et per G. Szostkowski Exem
ptis, (quas offm praesens Eidem G. Antonio Szost
kowski Colligere designat.) in Triduo praefatis
VG. Hownackim acta Jidem VG. Szostkowey Conges
citti dimittant, idque Sub Poena Bmis in primis
et proximis Judicijs Crenis Plocen. pt Contravenientibus Pub
canda. Quoniam vero ex Inquisitionibus per utrasque
Partes eductis et in Officio praesenti repositis per

Omni

Omnia puncta Circumstantiasq. trutinatis et Exa-
minatis Bovem Pili Siwy Kobielasty post fata
ob. G. Mathiae Starczewski Equam Unam Pili kara
hinnulum unum Semisecundum annum habenc. Vac-
cam Unam pili Czerwona in funebralia conversas
apud ob. G. Valentinum Boxa Starczewski pro Quin-
quaginta Tync. a G. Adamo Kleniewski per Eundem
ob. G. Mathiam Starczewski accomodatt empto Cur-
rum Unum non adeo bonum Aratrum Unum Suem
Unam Cum tribus porcellis anseres et Gallinas ac ali-
as res restasse Eundemq. bovem cum ob. G. Lasocka
in Bonis Jarocino atq. alter veterem proprium pro Ju-
venili Commutasse, unum pro Sepultura GG. Pau-
li et Magdalenae Privignor. Filij et Filiae Suor.
X Prout Quietatio ab Illtri adm. Rndo Rybaczewsky
data obloquitur tribuisse Equam pili kara cum G.
Francisco Rakowski in Commutaonem alterius
Equae Similiter pili kara dedisse, hinnulum pili
witczaty G. Cywinski pro quatuor aureis lungae
disvendidisse, Arbores Nuncupatt Białodrzew in
horto existenc. excidisse, et in focum convertisse,
idcirco offm praesens Consule attentis praemissis In-
quisitionibusq. deductis decernit Quatenus Jdc GG.
Szostkowscy longes Citt Equam unam cum hinnulo
Semisecundum annum habenc. Vaccam Unam Su-
em cum tribus porcellis Currum non adeo bonum
Aratrum Magnum Unum, Secundum parvum

vulgo

vulgo Radło occas Duas, Dolium unum
Malleum à falce et falcem ac Messorias falces
Duas alias Szerzpy, Lagenam à Cremato unam
Frameam veterem Terebellae duo praeter vestes
Summopere deterioratas. nihilq Constanc post
Levaonem Summae et Condescensionem de Bonis
Eisdem VV. Kownackim in triduo extradant, Jdq
sub Poena Bnis in primis et proximis Judicijs
post Contravenc publicand. Quantum Spectat
Calculaonem per VV. Kownackie Conges à VV. Szos
kowskie Congibus victico et Matre praetensam
Offm praesens Condrle ad Revisionem Agror et Nu
meraonem Sulcor in Duobus Campis hie
mali et Vernali una cum vicinis se se Con
tulit, qua peracta revisione agror et Enume
raone Sulcor quoniam in hisce Duobus Cam
pis per offm praesens revisis et Numeratis Sulc
Trecenti octuaginta sex praeter Sulcos obligato
et per J. Szostkowski exemptos et Consemin
tos reperiunt, proinde offm praesens ad exem
piend ex Eisdem Sulcis Calculum accessit,
Equibus Sulcis in Utrisq Campis tam hiemali
qm aestivali superius expressis pro Calculaone
Sulma Mille Ducentor Septuaginta octo florenc
Grossor viginti Pol. per offm praesens adinventa
esse deducitur, Cum verò Grosso Szostkowskij pro varijs

Expensis

Expensis Tam Funebralibus quam et pacificaone Provian-
tuum varijs Militibus tribuit ex Regestris in Officio
Condescensoriali per ~~[illegible]~~ Eundem ~~[illegible]~~ porrectis et
Subscriptis Summa Centum Triginta florenorum grossorum
Octodecem Polonicalium per Officium praesens est agnita, -
nec non provisio a Summa Sexcentorum Tynensium pro an-
nis Septemdecem proveniens videlicet Summa Sex-
centorum Duodecem florenorum Polonicalium Juste ~~[illegible]~~ Eisdem
Gen. Szostkowskim debetur; Quas Summas Supra exa-
ratas includendas in Summam Mille Ducentorum Septua-
ginta octo florenorum Viginti 2 Polonicalium 3 grossorum 1 pro Catalogo
adjudicat, Summam tantum modo Quingentorum
Triginta Trium florenorum grossorum viginti Polonicalium ad-
solvendam praefatis Gen. Kownackim Congibus restasse
adinvenit; Quoniam vero Jsdem Gen. Szostkowscy Conges
Gen. Kownacka acto in Virginali Statu existentes
apud se usque ad Mutatum Statum Conservarunt, Eandem
que victu et Amictu ~~[illegible]~~ Suppeditarunt, Proin-
de Officium praesens Condrle attenta Episcopi J. Kowna-
cka Conservatione atque Miserabilitate Ptis Cittae -
ex Moderamine Judicij Sui Summam non nisi Centum
Triginta florenorum Polonicalium ex Catalogo praemissae Sortis
emanantem Supraseris Gen. Kownackim Congibus
a praedictis Gen. Szostkowskie Similiter Congibus debere
declarat, Injungendum Quatenus Praefatus J. Szostko-
wski Maritus praetactam Summam Centum Triginta
florenorum Polonicalium ad manus et Quietaonem J. Ludovi-
ci dempta quarta parte mente Legis.

Ludovici Kownacki pro Tempore et Trno Superius
expresso coram Ejusd. actis sub simili rigore Pae
nae Bnnis Solvat. Nihilominus rne contra
ventionis Dero Condescensoriali Poenam Simpli
cem Quatuordecem Marcar. Pol. per offm praesens
Condrle adjudicato pro Eodem Trno et rigore quo Su
pra Jd. G. Szostkowski praefato G. Kownacki Exa
vat. Quo attinet Bonificationem respectu Desola
tionis Aedificior. per GG. Kownackie acti a GG. Szos
kowskie Cito praetensam, quoniam tam ex revisio
ne qm et Inquisitionibus eductis Desolatio Aedifi
cior. nulla esse apparet. Proinde hoc in puncto Offm
praesens Liberam Partem Cito facit ac pronuntiat.
Quo Interest Indictionem N. Jabłonski Conq. GG. Anto
nium et Margaretham de Cywinskie primi et N. Ma
thiae Starczewski 2di ad praesens voti invicem Conqr.
Szostkowskie atq. GG. Kownackie respectu prae
tensae Solutionis Quotae Viginti Tyrq. per Eundem ob
G. Mathiam Starczewski ab Eodem G. Jabłonski
accomodato, Siquidem Jd. G. Jabłonski nullum Do
cumentum authum Super hanc Summam Sibi dat
praeter Mandationem Fra 5ta in vigilia Festi Nattis
S. Joannis Bpstae Ao 1766. ex Suis Prli Compar
tione Conq. Eosd. GG. Szostkowskie et Kownackie
facto praesenq. in Officio reponit et mente Ejusd.
Mandationis Solutionem Ejusd. Summae Sibi adjudicari
exposcit. Pars vero adversa videlicet GG. Kownacc.
Ejusd. ob G. Mathiae Starczewski Successores
Praemissam Summam pro reali non agnoscunt

Idemq.

Idemq J. Jabłonski ad Jurtum super realitatem acco-
modatae praemissae Summae se trahit proinde ad-
missibili Eodem adinvento Statuit Judm Quatenus
praestet in Eam Juramenti rotham prout haec Sum-
ma per toties dicto ob G. Mathiam Starczewski ab
Eodem est accomodata Jurteq sibi ad persolvendum
debetur idq in instanti, additurq Mlis Judlis ad-
pronuntiandae Juramenti „rotham praestitit haec Juramen-
tum in facie Judicij Suj quo attento decernit Judm
Quatenus GG. Kownaccy Conjuges uti haeredes ex Sub-
stantia ob Suj Parentis quotam praemissam viginti Tynę
pro Tempore et Rigore Superius apposito Eidem J. Ja-
błonski Solvant. Adultimum quo refert Praetensam
Solutionem Summae binarum unius viginti quatuor Tynę
in obligationem agrorum per G. Adamum Klemieński
ob G. Mathiae Starczewski „expositae attenq ad Compactum ver-
bale per Eundem G. Klemieński Eidem ob G. Starczewski
accomodatae, et per Eundem G. Adamum Klemieński accepta
Sufficiente Satisfactione praefatae Summae a J. Antonio Szost-
kowski prout Cessiones Mnles edocent, Eidem Cessarii cum vero Summas Easdem
Successores Ejusdem ob G. Mathiae Starczewski pro realibus Gso
Szostkowski Similiter esse non agnoscunt, idcirco Judm
Statuit quatenus praedictus J. Klemieński Comprobet in
eam Jurti rotham prout Summas Suprascriptas a Gso Anto-
nio Szostkowski levavit, et additur Mlis ad pronuntiandae
Juramenti rotham Comprobavit, qua attenta Compro-
batione Offm praesens injungit, Quatenus Eidem GG. Ko-
wnaccy Suprascriptas Summas primam 24. alteram
61. Tynę J. Antonio Szostkowski coram Ejusdem
Sexaginta Unius Tynę

actis

actis et pro Eodem Termino ac Sub Eodem rigore quo Supra Solvant, et realiter enumerent. Reliquas vero Praetensiones Partium mutuis praetensionibus Judex praesens Condicionale bonificandae esse vult ac praesens Declarat D: praesens Vigore.

Mathaeus Krzywkowski B. C. Plocen. Ppria

Officium praesens Crem Capitulo Plocen. ad Relationem Gen. Simeonis Krzywkowski Decretum Condicionale Infrascriptum inter Partem inferius Specificandam in Bonis infra exarandam per Officium Burgrabiale Prolatum manuque propria Ejusdem Officij Subscriptum Reproducendum ad Acticandum Actisque Ingrossandum Suscepit in tenore Sequenti (: Inserati :) Originale ejusdem Decreti circa Acta relictum.

In Cro Plocen. Feria 3tia Ante Festum Nativitatis S: Joannis Bsta Pta Scilicet Die 22 Mensis Junij Ao Dni 1779

Actum in Bonis Zawidzek Mci Martini Zurawski Subdapiferi Plocen. cittijurevicti hereditarijs idq ante Domum Laboriosi Nicolaj dicti Ogrodowy feria Quarta ante Festum Sancti Martini Pontificis proxima scilicet die Decima mensis Novembris Anno Domini Millesimo Septingentesimo Septuagesimo Nono. In praesentia GG. Laurentij Nadrowski Antonij Strupczewski nec non Mlis Rni Glis Providi Augustini Woytkowski de Villa Borkowo Ecclesiastica Authii et Jurati ad actum praesentem acclamandum assumpti et Eundem acclamantis.

Officium Infrascriptum Burgrabiale Crnz Plocen. insistendo Legibus Rni de peragendis Executionibus eo nomine Sancitis Satisfaciendo muneri Officij Suo vincendo Illrem Mcum Onuphrium in Sieprze Bromierski Capitaneum Plocen. ex Requisitione Mae Constantiae Zurawska ad Mci Stephani Rosciszewski Ensiferi Terrae Ciechanovicz relictae contra Viduae actae jurevincen. Vigore Decreti Sub potius penae Banitionis de actu ejusdem Petricoviae in Judicijs Ordinarijs Generalibus Tribunalis Regni fra tertia postridie Festi Sanctorum Omnium scilicet die Secunda Novembris Anno Domini Millesimo Septingentesimo Septuagesimo Nono. ex Instantia Sepedictae Mae Constantiae Zurawska ad Mci Stephani Rosciszewski Ensiferi Terrae Ciechanovicz.

Cum ejus publicatione.

Relictae Contra Viduae actu jurevincen. rne Solutio-
nis Summar. Binarum primae quidem No-
vem Millium florenorum Polon. de Bonis Pater-
nis se actu Respicien. alterius etiam Novem Mil-
lium florenorum Polon. Successionalem pt Steri-
lem decessum ob Mcae Petronellae Zarawska Vi-
ginis Innuptae in se actu devolutae ~~pt~~ cum pro-
visionibus processuq causae de his Fusius in se
obloquen. Super Mco Martino Zarawski
Subdapifero Plocen. citto jurevicto obtentae et
publicatae cum supraexpressis Nobilibus et Mlis
In actu Contenti ad Bona Suprascripta Zawidz
citti jurevicti fundatae prius pace et Securitate
voce apparitoris Mlis circa actus Juridicos
praestari solita. Condescendit Jurisdictionem
suam voce Mlis fundavit Qua fundata Par-
tes utrasq dicto Mli ad Comparendum Suo
coram officio acclamare fecit ad Cujus Mlis
acclamationem pro Comparens Gnus Lau-
rentius Nadrowski a Mca Constantia de Za-
rawskie ob Mgi Stephani Rosciszewski
Ensiferi terrae Ciechanovien. Relictae Contra
Viduae actu jurevincen. Jm ad urgendum Exe-
cutionem de Bonis actu jurevicti Impetratae
amicus. Reproductae Superius de actu exa-
ta poena Banitionis in Lucro Solutionis
Summar. cum provisionibus alte expressar. Sup-
per Cpdicto Mco Martino Zarawski Sub-

Subdapifero Plocz cittjurevict. obtent. Vigore
Cujus de Bonis cittjurevict. sepedictus Jesus
Laurentius Nadrowski nomine. Predicte Mae
Constantiae Zurawska. pt. Mci Stephani Rosci
szewski Ensiferi Terrae. Ciechanoviensis Lehen
contes Viduae cittjurevinum Executionem fieri
et peragi. ac Sortem. Bonor. Zawidzek Sum
mis Cum provisionibus. pertinen. Correspon
dens ex dividi postulavit. Cujus postulationi
Officium prens annuens. ~~ad Inscriptionem In~~
~~ventarij~~ Luit quid. ad Impugnandum Eandem Exe
cutionem ex adverso. nemo. Comparet. Cum ta
men Bona cittjurevict. in Summis Solutio
nem pretensis Ejusque ultimaria Successive
modo. pt. Mcam Petronellam Zurawska Virgi
nem Innupt. Mae Rosciszewska. cittjurevin
cum Sororem Germanam Devolut. non Sunt. Sufficienti
processu perducti. Officium itaque prens. ab eadem executio
ne Supersedet. Causamque hanc. cum toto ejus effe
ctu. pro ulteriori disjudicatione. ad Judicia
Tribunalis Rni Petricoviensis Remisit Remittitque
pro Conservandis. Terminum. partibus. in
usque Judicijs Tribunalis Rni Petricoviensis Sine
ulla adcitatione. Comparendi peremptorium
Decr. Sui Executorialis Vigore.
Joannes Szulinski B. C. P. Pro

95

Officium praesens Castrensis Capitis Plocensis ad oblationem m. Constantiae de Zorawskie et m. Stephani Ponisiewski Ensiferi Ciechanoviensis Relictae consortis viduae actum executionis in Bonis Zawidzkich officiose per infrascriptum Burgrabium Castrensem Plocensem expedit manuque ipsius Subscripti reproducens ad acticanam actisque praesens ingrossandae suscepit in tenore sequens (Insertum) originale Ejusdem actus Executorialis circa acta relictum.

In Castro Plocensi idque sub celebratione Judiciorum sabbatho post Festum S. Martini Pontificis proxime scilicet die 13. mensis novembris anno Domini 1779no.

Actus Peractae Executionis. B. B. Zawidzk. per Off. B. C. P.

1779.

Actum Plocia Feria Secunda post Dominicam Judica Passionis Quadragesimalem proxima Die Decima tertia Mensis Martii, Anno Domini Millesimo, Septingentesimo, Octuagesimo

Coram Magnifico Adamo Chamski Vice Palatino Ples Plocensis in Praesentia Nobilium, et Spectabilium Antonii Sikorski Subdelegati Pro Consulis, Fabiani Starogrodzki Judicis Advocati, Onuphrii Kieynik, Lucae Wiergowski Consulum, tum Honorab, et Famab Jacobi Zarębski Senioris Pistorum; Joannis Golba, Alexandri Lendzianowicz Senioris Contuberniu Sutorum, Jacobi Maiewski Vice Senioris Lanionum, Mathiae Dobrowolski, ac aliorum plurimorum ad Actum praesens Congregab, nec non Prowidi Francisci Zagrzewski Bedelli Civitatis istius Jurati Actum eund aclamantis, et eiq adstantis Qui quidem Mgcus Vice Palatinus Ples Plocens una cum Nbli, et Spli Magistratu Civitatis praesens - juxta praescriptum Legis, ad Civitatem praesens sua in Cadentia ex limitatione proveniens Condescendendo ad Constitutionem Taxae rerum Vendibilium, et Comestibilium accessit, ejusmodiq Taxam declaravit in tenore sequent

Taxa Podwoiewodzyńska. Cech Rzeźniczy. Mięso Wołowego przedniego Funt groszy pięć, Podleyszego Funt, a groszy cztery, Łoiu przedniego nietopionego Funt groszy dwanaście, podleyszego groszy dziesięć. Wieprzowina. Słoniny taflowey Funt groszy dwanaście, podleyszey Funt groszy Osm, Z przekarmionego Wieprzu Funt groszy Sześć, przy przedawaniu Skor Rzeźniczych tak Katolicy, jako y Żydzi przy dawnieyszey Taxie

conferoart

87

Conservantur. Piekarze. Zważając teraznieysz
wiosnową porę, determinuie się, aby bochenek Chle
Pytlowego dobrze wypieczonego ważył Funtow Sze
y ma bydz przedawany po groszy Sześć, Co się zaś tyc
Chleba pszennego, ciż Piekarze przy dawnieyszey Tax
zachowują się, podobnież y inni Rzemieśnicy, jako
Garbarze, Szewcy Krawcy, Sztelmachy, Bednarze p
Taxie dawniey ustanowioney są zachowani. Ryba
lubo Taxa na przedawanie ryb rożnego gatunku n
stanowi się, jednakowoż tymże Rybakom, aby Ryb
Sumiennie przedawali zaleca się. Względem zaś
miar, wagi Łokciow, Ponieważ Prawem publiczny
iest Ostrzeżono, aby wszyscy Obywatele Miast Mia
steczek, miary, wagi, y Łokcie Sprawiedliwe mieli,
przeto do zachowania tego, pod Karami w Prawie
przepisanemi, Są obowiązani. Ktora Taxa do wsz
tkich Miast Miasteczek Woiewodztwa Płockieg
regulująca się, Sposobem Oblaty, aby do Grodu tego
Woiewodztwa była podana, y w Miastach, y Miaste
czkach publikowana Zaleca się.

Adam Chamski Podwoiewodzy WDP
Originale pszenę Taxae circa Acta Relictum.

Offm presens Castrensi Capitl Plocensi ad Oblationem L.
Stanislai Laguna BC. Plocensi Taxam Res vendibilium post
M. Vice Palatinum Plocensi hic Plociae Confect. Manus
Ejusq. vice Palatini subscriptam Reproducensi ad Actitan
Actisq. pszenę ingrossanae Suscepit in Tenore Sequens (Ex
seratur)
In Crv Plocensi Fra Quarta post Dnm Judica Quadlen
pxa scilicet Die Decima quinta Mensis Martij Anno
Dni 1700.

I.GR.SR.

Actum in Castro Plocensi Sabbatho In Vigilia Festi Sancti Bartholomaej Apostoli Scilicet Die Vigesima Secunda Mensis Augusti Annô Domini Millesimô Septingentesimô, Septuagesimô, Octavô,

Officium Pseno Castrense Capitis Plocense ad oblationem Gnosi Gaspari Baczewski Decretum Condle infrascriptum in Bonis Inferius nominandis inter Partes intro Contentas Officiose per Gnosum Camerarium Terrestrem Plocense lato manuq Ejusdem Camerarij Subscripti reproducens ad acticandum actisq Pseno Ingrossandum Suscepit in Tenore Sequente Actum in Fundo Bonos Dobrenice Magna Sortiq olim Gnosi Francisci Sulkowski Fra Quarta post Festum Sancti Francisci Confessoris proxima Scilicet Die Octava mensis Octobris Anno Domini Millesimô

Septin

Septingentesimo Septuagesimo Septimo Idq in Ter-
mino Suum per Officium Infrascripti desig-
to. Coram Gnoso Michaele Miłobędzki Camera-
Terri Plocens In Presentia Gnosor Antonij Bor-
owski Bobrownicens Laurentij Bromirski Ploc-
Burgrabior Crens Pauli et Caroli Czachoro-
wskich Stanislaj Kolczynski ac alior plurim
Nlium ad Actum Psens Congregato nec non
Mlis Rni Gnalis Providi Pauli Stefaniak
de Mochowo Authi et jurati ad acclamand
actum presens assumpti et Eund acclamand
Officium suprascriptum Terre Plocens Camera-
atus Insistendo Decreto Iudicij Terris Ploc-
in Siepr in Trnis Communibus Terrestrib
Fra Tertia post Festum Sanctae Agnethis
Virginis et Martyris Scilicet die vigesim
tertia Mensis Ianuarij Anno non pridem
Elapso Millesimo Septingentesimo Se-
ptuagesimo Sexto prolato Quo mediante
Condescensio Gnosor Camerarior Terrium
Plocens ad Fundum Bonor Dobrenice Ma-
gna Sortem oto Gnosi Francisci Sulkowski

Captatio

Captato tempore facta tempestiva avisatione Con-
ducendorum ad inventa dataq. est Potestas Ejusdem
Officio Camerariali sive Gnoso Camerario per Partes
seu per quamcunq. Partem Conducendi Condescensu-
ro ante Omnia Comportationem Documentorum
massam Substantiae fatis Parentum dereli-
ctae enucleandi praevia Juratoria Comproba-
tione injungendi, et Utrum inscriptae Summae
in vim Dotis Sororibus Suffecerunt, Animat-
vertendi, massam Ejusdem Substantiae si neces-
sitas exigerit, Constituendi, Dotes Competentes
cum Provisionibus assignandi, Solutionem
Summarum injungendi Rigores annectendi
Eoq. nomine Inquisitiones juratorias si neces-
sitas postulaverit expediendi juramenta
excipiendi, Inscriptionem Eodem Decreto Terrae
Plocenae de Acta Exarati Cognoscendi, resol-
vendi, Dubia quaevis et Transactiones dis-
cutiendi Partesq. in Omnibus Circumstan-
tijs pro exigentia Legis Justitiae Trnorum ac
Documentorum decidendi, dissjudicandi ac modi-
randi, et ut Ejusdem decisioni Partes Pareant

Atque

et aquiescant Judicatumq paciantur Sub Pe
na Bnis illo in Tmo Condnis Super Part
Contraveniene publicanae Eodem Decrn pcomi
Sum est ad requisitionem itaq Partis Actor
Scilicet Gnosi Gaspari Baczewski facta tem
pestiva avisatione ad Bona in Actu Content
Condescendit jurisdictionem Suam Officiosa
pcustodita prius pace et Securitate Publica a
bus juridicis Congrua fundavit, qua fun
ta Ptes ad Comparendum Suo Coram Officio Co
descensoriali Ejdem Mli in Actu Contenti Acclam
re injunxit, ad cujus Acclamationem Ptibus
et quidem Gnosis Gasparo Baczewski Parente Sa
anne Francisco Agnethe et Marianna Filia
et Filiabus Baczewskie Acto per Eundem Gm Ga
sparum Baczewski Parentem suo Filij et
Filiarum suarum nomine pltter Gnoso Antonio Sw
howski Cit et Indicenti pltter Comparenti
et Secum Judliter Controvertenti Teneriam
te omnia Ptes utrasq Satisfacere Decrn
Terrestri Plocene ex quo praesens peragitur

Acta

Actus in Puncto Comportationis Documentorum
Massam Substantiae Fatis Parentum Partium
derelicti Enucleanae idq in Instanti Officium
psens Terre Plocenae Censet Tandem quoniam
Ptes utraeq loco Comportationis Documento
rum Suo ab Officio Condti limitationem
Ejusdem Causae exposcunt pro Inde Officiam
praesens ad affectationem Eandem Partium
Actum psenae Condnis ad captatum tempus
ex Requisitione Partis Alicujus Suum per
Officium aut aliud in annô futurô Mil
lesimô Septingentesimô Septuagesimô Octa
vô designandae cum toto Vigore ac Rigore
Limitat prorogat ac differt Conservando
Partibus prae via avisatione tempestiva
facienda Suo Coram Officio aut alio Condu
cendo Gnoso Camerario Terrestri Plocenae et
Condescensuro Sub rigore Poenae Banitio
nis in Originali Decreto apposito Comparen
di Terminum Peremptorium Limitationis
psenae Vigore Michael Milobedzki Camera
rius Terrestris Plocenae manu propria Actum
in Fundo Bonorum Dobrenice Magna Sorteq

olim

olim Gnosi Francisci Sulkowski Frae Secunda Intra
Octavas Festi Sacratissimi Corporis Christi Domi
ni Scilicet die Vigesima Secunda Mensis Jun
Anno Domini Millesimo Septingentesimo Sep
gesimo Octavo, Intermino Itaq hodierno Vigore
tationis Superius facti per literas avisationis
requisitione Partis Actoreae Partibus utrinq dese
ti in Fundum Bonor in Actu Contentor Offm p
sens Condescendit Jurisdictionem Suam Inpra
tia Gnosor Pauli et Caroli Czachorowskich Jo
nis Smolinski ac alior plurimor Nlium n
nori Mtis Rni Gnalis Brovidi Pauli Stefa
de Morkowo Authi et jurati Actui huic adsta
et Eundo Acclamane fundavit ad Cujus Mt
acclamationem Partes et quidem Gnosus Gaspar
Baczewski Parens Joannes Francisca Agn
et Marianna Filius et Filiae Baczewskie Acto
per Gnosum Gasparum Baczewski Parentem
Filij et Filiar suar nomine Gnosus Antonius
Sulkowski Actor et indicens pltur Compar
et secum Judlitor Controvertentibus Tandem
quoniam pro loco Satisfactionis Decro Terri
censi in Siepre die vigesima tercia Mensis
pltur

Januarij in Aº Millesimô Septingentesimô Se
ptuagesimo Sexto Inter Easdem modernas Par
tes pro lato Inter se Amicabiliter Partes occa
sione assignationis Dotis ac aliarum Pretensio-
num Composuerunt et Complanationem Eo no
mine Conscripserunt, Manibusq. suis Subscri
pserunt, et ad approbandum suo Officio Condti
porrexerunt de tenore Sequente Między Jchmć
Pany Jmć Panem Gasprem Baczewskim Oycem
y Panem Franciszką Agnieszką y Marjanną
Synem y Curkami Baczewskiemi z niegdy-
Jmć Pani Marjanny Sulkowski Spłodzonemi
za których Pokoy ręczy y przesenę Zapisuie
Jmieniem Ziedney a Jmć Panem Antonim Sul
kowskim niegdy wyżey wspomianey Jmć Pa
ni Marjanny z Sulkowskich Baczewski-
Siostry rodzoney Bratem z drugiey Strony sta
ie takowa a w niczym nieodmienna wieczną
trwałość w sobie zawieraiąca Komplanacyą tym
niżey opisanym Sposobem Iż Jmć Pan Gaspar
Baczewski maiąc Sprawę o powrocenie Posa
gu z Dobr Oyczystych y Macierzynskich
poniegdy Jmć Pani Marjannie z Sulkowskich
Małżonce Swoiey należącego w którey Dekret

Condescen

Condescensionis na uznanie massę Substancyi y
przysądzenie tak Posagu należącego iako y
Prowizyi w Ziemstwie Płockim w Sieprcu dnia
dwudziestego trzeciego Stycznia Roku Tysią-
cznego Siedemsetnego Siedemdziesiątego Szo-
stego między wyżey wyrażonemi Stronami za-
padł podług którego limita Kondescensyi
pod dniem Osmym miesiąca Października
w Roku przeszłym Tysiącznym Siedemsetnym
Siedemdziesiątym Siodmym de Consensu utra-
rumq Partium nastąpiła y dnia dzisiey-
szego Termin leyże Kondescensyi ex avisatio-
ne Partium ad affectationem gdy nastę-
pował więc Strony obiedwie niechcąc między
sobą mieć w tey mierze amara litigia Juris
ale y owszem po przyiacielsku y za medyacyą
Jechmość Przyiaciół Kombinuiąc się nayprzód
zważywszy wszystkie Dokumenta y Sytua-
cyą Substancyi po niegdy Jchmć Panu Fran-
cisku Sulkowskim y Maryannie z Brzezan-
skich Małżonkach Rodzicach Swoich pozo-
stałą więc za medyacyą Przyiaciół Jmć Pan
Baczewski Imienia Dzieci Swoich w moc

Posagu

Posagu Oyczystego y Macierzystego na Dzie
ci Swoich wyżey zmiankowanych poniegdy
Imę Małżonce Swoiey jure naturae przypada
iącego Summę trzysta trzydzieści Pięć Zyn
fow które poyrzszy trzydzieści Osm rachuią
wynoszące na złote Czterysta dwadzieścia cztery
Groszy dziesięć Polskie in vim Posagu Konten
tuie się y Imę Pan Sulkowski do zapłacenia
temuż Imę Panu Baczewskiemu Czyli Dzie
ciom iego praevia locatione Obowiązuie się
odpomienioney Summy Posagowey Imę Pan
Sulkowski Imę Pana Baczewskiego od Smier
ci Rodzicow Swoich Prowizyą dotąd Konten
tował, tylko piętnaście Zynfow do Czasu
Swiętego Jana na dniu jutrzeyszym przypa
daiącego pozostał, więc tak Summę Kapitalną
posagową trzysta trzydzieści y pięć Zynfow
wynoszącą Złotych Polskich Czterysta dwa
dzieścia cztery Groszy dziesięć Polskich iako
y Prowizyą wyżey wzmiankowaną na Wi
gilią Swiętego Bartłomieja Apostoła w K
ku teraźnieyszym przypadaiącą to iest na
Dzień dwudziesty drugi miesiąca Sierpnia

Imę Pan

107

Imć Pan Sulkowski Imć Panu Baczewskiemu prae
via In bonis mundis et liberis locatione pod
winami Sądowemi zapłacić przed Xięgami
Grodzkiemi Płockiemi obliguie się, gdzie przy za
płaceniu Strony obydwie tak z satisfacty
uczynioney iako y ze wszelkich Terminow Pra
wnych pokwitować się zobopolnie powinni
będą, ktorą to komplanacyą we wszystkim
Strony dotrzymać y do approbacyi Sądowi
Kondescensorjalnemu podać przyrzekaią ni
co się rękami w przytomności Przyiaciół pod
pisuią. Działo się w Dobrenicach wielkich
pod czas kondescensyi dnia dwudziestego
trzeciego Miesiąca Czerwca Roku Pańskie
go Tysiącznego Siedemsetnego Siedem
dziesiątego Osmego Gaspar Baczewski Swo
im y Dzieci swoich Imieniem manu pro
pria, Antoni Sulkowski Piorem
trzymanem, Paweł Czachorowski przytomny
Przyiaciel piorem trzymanem, Karol Czacho
rowski przytomny piorem trzymanem, Pos
quam Episcopus Complanationis porrectio
nem Officium praesens Condle Eand. Com
Przyiaciel

planat

Complanationem in Omnibus Punctis approbat
Confirmat, in satisfactionem Ejusdem decernit
quatenus Gnosus Antonius Sulkowski Sum-
mam Trecentorum Triginta quinque Tyrphon
in florenos reducendo Quadringentorum Vi-
ginti quatuor et Grossorum decem Polonicalis
efficiens, necnon Quotam Quindecim Tyne
Octo decem florenos Pol. efficiens in et pro Vi-
gilia Festi Sancti Bartholomaei Apostoli
id est pro die Vigesima Secunda mensis
Augusti in Anno praesenti proxime inci-
denti et quidem Summas dotales pro via in Bona
mundis et liberis locatione Provisionales ocn
Supra Scripta Superrestans ad manus Gnosi
Baczewski Coram Actis Crenae Plocensis Mo-
Trno Sub Poena Banitionis circa Manifes-
tationem faciendae publicandae Solvat
et realiter enumeret Praetensiones ver-
Cunctas et Singulas hac in Causa Inter
Partes exortas Officium praesens Cassat et Mo-
tificat Decri praesens Vigore Michaël Miłobę
Camerarius Terrestris Plocensis manu propria Originale
Ejusdem Decri circa Acta praesens est relicta ex actis Crenae Plocensis Ex-
rescrum

Lempicki

Lectum per Praedpetski

Officium praesens Praesentis Capitulo Plocensi ad Oblationem Gnosi Gaspari Baczewski ~~Decretum~~ Extractum Decreti Condlis in Fundo Bonorum Dobrenice magna Inter se Offerentis, et Pupillos suos Offerentis ex una, atque Gnosi Sulkowski Parte ex altera per Officium Cameraviale Terrae Plocensis prolati, Actisque praesentibus Superioribus Oblatuati, Authentice emanatam reproducentis ad Acticancae, Actisque praesentibus Ingrossandae, sive recepit in Tenore Sequenti (Inserat.) Originale seu Extractus Ejusdem Decreti circa Acta praesentis est Relicto.

In Cond Plocensi Idque sub Celebratione Judiciorum Terrae Sextapt Dni Misericordiae proxima scilicet Die 23. mensis Aprilis Ad Domini 1779no.

Decri Condlis in Bonis
Dobreniec inter Gras
Baereski et Sur
koski Oblata
1778

In Cro Ploan

in Cro Ploan
ad Officium
ad Off

110

Actum in Fundo Bonorum Szumanie Postuły in Termino condescensionis Partibus designato Feria Tertia postridie Festi Exaltationis Sanctæ Crucis scilicet Die Decima Quinta Mensis Septembris Anno Domini 1778vo In Presentia Nobilium Adami Łączyński Stanislai Bonaventuræ Ciołkowski Terrestris Camerarionum Laurentij Bromirski Burgrabij Castrensis Płocensium Felicjani Malewski Alberti Łąkiński Stanislai Romanalionum q plurimorum ad Actum Idem Congregator Dum Mihis Ad Præsidi Sauli Borzewicz de Borzewo Cmethonum Auctoi et jurati Actum Idem Acclamantis et Eidq Adstantis

Judicium Subjudicatus Terrestre Płocense Condescensoriale insistendo Decreto Judicij sui Pleni in Scriptis in Terminis Communibus Feria Tertia post Festum Conversionis Sancti Pauli Apostoli Die Vigesima Septima Mensis Januarij Anno Idem Inter Nobilem Valentinum Szumanski Actorem Ream Josephum Jezewski Vice Colonellum Regiminis Equestris Clavæ Minoris Rem Dum Eius Margarethan Kucharska olim Dni Antonij Lesnikowski Relictam Citem Vidiam Franciscum Kędzierzyński Jannem Larentem Mathæum Jannem Cunegundim Domicellam Mariannam et Rosaliam Filios et Filias Solvendi Actores et Citi adz Nobilem Josephum Severinum et Antonium Dziwanowski Citos et Actores nec non Nobilem Joannem Rabia et Salomeam Komorowska Conges Citatos et Judicentes ac Nobilem Stanislaum Lesnij kowski et Esteram de Lesnykowskie Nobi Lesni Dobrzki Citem alias Vicem Conges Citos et Judicem pro Sal Quo Decreto Quoniam anteriori Condescensio inter Partes Eas q Juum non sit sortita effectum Proinde in Ordine Executionis Decreti de Actu Ejus Feria Tertia post Dnm Sancti Francisci Confessoris die 8va Mensis Octobris Anno 1776to prolati necessaria Ejus Condescensio Judicij sui Aud Suos Camerarios Terrenos Płocen ad Fundum Bonor Szumanie Postuły Adinvenda Judicio q seu Officio Camerariali Duor ubi Trés unius ubi Duo absentu non obstante Capitato tempore Feria tempestive facienda Ac sationem mutuo Partium Sumptu conducienq Condescensum An

omnia

112

Ante Omnia Comportationem quorumvis Documentor Causam Pen
evincentium prævia Comprobatione juratoria subsequendam de
mandandi Onera Bona Eadq afficientia liquidandi Solutionem ac
ac Levationem Summar quæ et quantæ ex Documentis apparu
rint Cui et a quo provenerint Cognitis et resolutis transacti
nibus injungendi Easq Transactiones ac Processum cassan
vel approbandi Calculum si juste debebitur excipiendi de Inse
minationibus auctis vel deperditis desolatione aut reparatione
ædificior excisione Sylvarum profugatione ac disvenditione
Subditor nec non de Singulis et universis Partium Prætensio
nibus inquirendi investigandi Inquisitiones expediendi Juram
ta excipiendi Dubia quævis resolvendi Decretum Anterius e
quendi Partesq finaliter pro exigentia Legis justitiæ Docum
torum ac Terminor Partium nihil intactum et irresolutum
relinquendo decidendi disjudicandi et moderandi. Judicijq Ejus
aut Officij decisioni Partes ut pareant et Judicatum patiant
sub Pœna Banitionis Pœnti in Termino super Parte contrave
niente publicanda Pro Eodq Condescensionis Termino Partibus
quos voluerint et negotium poposcerit adcitare adcitandis sub
Rigore quo supra comparere Eodem Decreto in se latiori existente
injunctum Vi Cujus Decreti ad Requisitionem Mci Josephi
Jezewski Vice Coloneli Regiminis Equestris Clavæ Minoris Reg
Avisatis tempestive Partibus in Comparitionem Decreti Intrantibus de
mitatoq per Literas Missibiles Condescensionis Suæ Diei ho
dierni Termino ad Bona in Actu contenta condescendit Jur
dictionem Suam per Vocem Mnlis in Actu Contenti pmulgatam
fundavit Qua fundata Partes ad Comparendum suo coram Ju
dicio Eiq Mnli Acclamare injunxit Ad Cujus Acclamationem
Partes Gnosus Valentinus Szumanski Actor pntr Mcus Joseph
Jozewski Vice Colonelus Regiminis Equestris Clavæ Minoris
Regni Bonorum Szumanie Postuly hæres Citatus et Actor pntr
Gsus Franciscus Kędzierzynski Actor et Actus pntr Gsi Joannes Pa
rens Mathæus Joannes Cunegundis Domicela Marianna et
Rosalia Filij ac Filiæ Goleckie Citati et Actores per Eundq Gnosum
Joannem Golecki Parentem suo Filior ac Filiar Suorum nne
pntr Gsi Josephus Severinus et Antonius Fratres inter se
Germani Dziwanowscy Citati et Actores per Eundem Gsum

Anto

Gnosum Antonium Dziwanowski suo et Fratrum Suor. nne
ac Virtute Plenipotentiar. et quidem Unius Vigore Specia-
lis Plenipotentiae per Gsum Severinum Dziwanowski in
Personam Gsi Josephi Dziwanowski in Castro Grabovecensi
Fra 2da post Dcam Oculi Ldtem Die 7ma Martij Anno
1774to factae alterius ex interesse Suimet Ipsius utra-
rumq per Eundem Gsum Josephum Dziwanowski in Perso-
nam Gsi Antonij Dziwanowski ad praesens Comparen-
tis coram hisce Actis Castrens. Grabovecens. Fra 3tia Ipso Die
Festi Sancti Mathaei Apli Die vigesima Quarta Februarij
Anno praesenti sub uno Eodemq actu recognitar. pntr. Gsa Mar-
garetha de Kucharskie olim Gsi Antonij Petrykowski Reli-
cta Consors Vidua Actrix et Citata pntr Gnosi Stanislaus
et Estera Gnosi Benedicti Dobrski Consors Frater et Soror
Germani Petrykowscy ac Jdem Gsus Dobrski Maritus Citati
et Indicentes per Gsum Franciscum Kędzierzyński Gnosa
Salomea de Komońskie primi olim Gsi Josephi Dziwano-
wski Secundi ad praesens Voti Gnosi Joannis Grabia in Le-
cto Aegritudinis decumbentis Consors Citata et Indicens
in Assia Gnosi Joannis Niedroski Burgrabij Castrens. Plocens.
pntr Gnosus Joannes Grabia Citatus et Indicens in Lecto
aegritudinis decumbens per Labsum Mathiam Sikorski
Infirmitatis Nuncium Coram Judicio Suo Condescenso-
riali Terrestri Plocensi Comparuerunt Judicium ad Illa-
tionem Comparentis a Gso Joanne Grabia ob Infirmita-
tem Ejus Eidem Concedendam Dilationem Infirmitatis
exposcentis et ad Juramentum super Commissum expo-
scendae Dilationis Infirmitatis ad praescriptum Legis
se trahentis admissibili Eodem Laborioso Mathia Sikor-
ski Infirmitatis Nuncio ad Juratoriam Comprobatio-
nem adinvento Statuit Quatenus juret in Eam Rotham
prout a Gso Grabia in Lecto decumbente Commissum re-
cipiendi Dilationem Infirmitatis actualiter habet et
Additur Eidem Mnlis ad pronunciandam Juramenti Rotham
idq in Instanti praestitit in Facie Judicij Sui observata Ju-
ramentorum Solennitate post quod praestitum Juramen-
tum Judicium Eidem Gnoso Grabia Dilationem Infirmitatis

AGAD WARSZAWA

ad Terminum

ad Terminum infra exand& Limitationis dat et concedt Juan
In jermitalem Jg Snosus Drabia ad Nexum Legis in Zerno
ex Limitatione Incidenti comprobare Tenebitur Interea
Judicium obstante eadem Dilatione Terminum Dentis
condescensionis ad Dam 2dam post Diam Lazare 2dle
Diem scilicet Decimam Quintam Mensis Martij in ann
imminenti 1779no Incidentem Limitat differt et pro
gat. Conservando Partibus Terminum ex Eadem Limi
tatione incidentem suo Coram Judicio aut alio suo Judici
dive Snos Camerario juxta Descriptum Decreti Jn junct
Dentis condescens condescensuro comparendi peremp
rium. Joannes Sumowski Subjudex Zemis Stocens

Tandem ex Limitatione Dā 2da post dominicam Laet
re 2dlem scilicet Die Decima Quinta Mensis Martij
Anno Domini 1779no Judicium Jg Subjudicatus Zem
restre Stocense ad Eaq Bona Szumanie Posluty Conde
scendendo Itidemq In Presentia Snozor ac Nobilium
Joannis Sulenski Bartholomei Sitowski Burgrabion
Castren Stocen Adami Sabba Jezewski Stanislai Soma
Balthasari Mileuski alionumq plurimor ad actum
Dentem Congregatorum dum Mihis Pri Snalis. Pro
vidi Clementis Ulicska de Villa Petnikozy Authi et
Jurati Actum Dentem Acclamantis et Eiq adstantis
fundata Sua Jurisdictione Voce Mihis adstantis pro
mulgata Partes ad Comparendum suo Coram Judicio
Eiq Mihi Acclamare injunxit ad Cujus Acclamatio
nem Eadem Partes Sius Valentinus Szumanski actor
et Citatus pntr. Mus Josephus Jezewski Regiminis
Equestris Clavis Campestris Regni Vicecolonelus Dn
Bonorum Szumanie Posluty hores actor et Citus per Sium
Adamum Jezewski actis Zemibus Stocen in Radia 2da
Decima nona Mensis Octobris Anno elapso 1778vo Insi
ptum Sibi Sius Franciscus Kedzierzynski actor et Citus
pntr Snosi Joannes Parens Matheus et Joannes tum
nequendis Domicella Marianna ac Rosalia Filij et Filia
Solecey actores et Citati per Eundem Sium Joannem Sole
cki Parentem suo Filionem ac Filiaum Quos nne pntr

Snosa

Dnōsa Margaretha de Kucharskie olim Dnōsi Antonij Leźy
kowski Relicta Consors Vidua Actrix et citta pnōr Dnōs
Stanislaus et Estera Dnōsi Benedicti Dobrski Consors Fra
ter et Sorr Leźykowscy cum Jō Dnōsus Dobrski mari
tus citati et Judicentes per Eund Dnōsum Dobrski mari
tum suo Cntissmum ac Patris mne pnōr, Dnōsi Josephus Se
verinus et Antonius Fratres inter se germani Dziwano
wscy citati et autores per Eund Dum Antonium Dzi
wanowski suo et Patrum suor mne ac ab Eis Q Fra
tribus suis Inscriptum Pntem, Dnōsi Joannes Fabia
et Salomea de Komorskie primi olim Dnōsi Josephi Dzi
wanowski Secundi ad presens voti invicem Cnges citti
et Judicens et quidem Consors in Asia Manila pnōr Du
Albertus et Franciscus Zglnicey adcitati et Judicens
pnōr Compauend et secum per Controversias disce
ptand Quarum Partium Controvers Exaudit
Judicium ante Omnia Jenen Dnōsum Joannem Fabia
Satisfacere Dilationi Infirmitatis Sibi in Anterion
Termino Condescensionis Conepsa idq in Instanti Jenen
Tandem Partibus Infirmitatem in Tempore Anterioris
Condescensionis Termini Dnōsi Fabia ex indubitata ha
bita Notitia Agnouentibus et exinde prestandum per
Eund super hancce Infirmitatem Juramentum non Ur
gentibus Satisfactione adinventa Experimentum in Causa
injungit. In Experimento ante Omnia Jenen Partes inter
se agentes ad nexum Decreti ex quo Jdem peragitur actus
Comportare Documenta quevis Causam presentem evin
centia idq in Instanti Jenen Comportarunt Partes Eadem
Documenta sua Summarijs conscriptis per Eandem Partes
et Judicium eorum subscriptis specificata, et Eadq justa
Summaria sibi ab invicem Communicarunt super quor
Documentorum realem Comportationem et Communi
cationem ad prestanda Juramenta se Drahunt. Prius
admissibilibus adinventis additur Mtis ad Standam Eius
Juramenti Rotham mutuerunt Dnōsus Valentinus Dzi
manski suo pro interesse Dnōsi Margaretha de Kucharskie
Leźykowska ac Joannes Sołecki Parens suo et Liberorum

suorum ac aliorum coactorum Mibus. Dum Hoc Antonius
Dziwanowski suo et Fratrum suor nomine de eig Dus
Joannes Rabia suo et Cntis suis mne prout Omnia Docu-
menta Causam Presentem evincentia comportarunt
et sibi abinviem communicarunt nihilg in Judicio
Pars Partis celavit observata debita juramentorum
Solennitate. Quibus comprobationibus juratorijs Par-
attentis satisfecisse Earg Partes inpunito injuncto com-
portationis Documentorum adinvenit Ulteriusg Cau-
sam Partibus Eisg prosequi jubet. in Prosecutione ulte-
rioribus Partium Controversijs inductis exauditis
Quoniam Partes utraq et quidem Dus Dumanski M
Jezewski pro solutione Summa Mille Septingentorum
Viginti dex Florenor ex Majori Summa Trium Mil-
ium Sexcentorum Viginti dex Florenq Polong ex Bono
Dumanie Postuly de concernenti provenienti, jam ve
Meus Jezewski Dum Du Poleccy Petrykowska et Kydzie
rzyński. Deos Rabie Dziwanowskie Dumański Dobrzyc
et Stanislaum Petrykowski pro comportatione et
productione quorumvis Jurium vigore quor Dum
mas ex Bonis dicte Dumanie habere pretendunt ca
tione prejudicior Transactionum Liquidatione et de
vatione Summar bonificatione pretensionum ex
sorte tradita Bonor Dumanie cum Presendo calculo
compensatione Combustior Curiole et alior Edificior Cas
tionemq Scripti per Meum Jezewski in rem Hoc Dum
ski Data. Dum quog Hosi Dziwanowscy Meum Jezewsk
ac Dus Poleckie Petrykowska Kydzierzyński et Rabie
iendo Dna Salome de Komorskie prima Dziwanowska
Noveris Dua adpraesens secundo voto Rabina ex quadam
incaria Combustionem Curiole et alior Edificior in Bono
Dumanie indebitamq post Data olim Du Josephi Dziw
nowski Parentis sui nullo habito jure per aliquot tempus
Possessionem sortis traditæ in Eisg Bonis Dumanie Varia
Judicia et Damna peracta, jam vero Dus Poleckius Petryko
et Kydzierzyński Rehabitionem Ejusg sortis traditæ absq qu
vis decreto et processu Juris non exclusa Summa debita pr
bonificatione Omnium pretensionum solutione q debi

Summae Quinque Millium Nongingentor Septuaginta Octo
Tynphonum Grossorum Novemdecem Polonicalium ex Eisdem Bonis
Szumanie concernentis et seorsivae Quotae Septuaginta
Quatuor itidem Tynphonum Grossorum itidem Novemdecem Polo-
nicalium pro Processu provenientis Terminis sibi institutis
se se conveniunt Liquidatioque onerum Bona praesentia afficientium
tum Solutio et Levatio et Levatio Summar ex Documentis appa-
rentium Cognitis ex resolutis transactionibus per Decretum
injunctae praesentis Condescensionis Judicio suo Condli praecommissa
ad quod se accingendo Quoniam ex Documentis per Partes com-
portatis, et quidem quo ad Cathegoriam Gsor Dziwanowskich
patet primo ex Decreto Condli Inter Gsas Petrykowska Gołecka et
Kędzierzynskie ab una et Gsum Josephum Dziwanowski Par-
te ab altera ac alios in Fundo praesentaneor Bonorum Szu-
manie Fra 4ta post Fm Immaculatae Conceptionis B.V. Mariae Anno
1759no prolato Actis Castrens Plocens Fra 4ta post Festa Solennia
Sacri Pentecosten Anno 1760 Oblatuato Transactiones Resignato-
rias per olim Gsum Josephum Karski steriliter decessum praesentaneo-
rum Bonorum Szumanie haeredem in Personam olim Gsi Jose-
phi Dziwanoski super Eadem Bona Szumanie factas cassatas Gsos
autem Petrykowska Gołecka et Kędzierzynski recensiti olim
Gsi Josephi Karski Successores ad Jus haereditatis Eorundem Bonor
Szumanie restitutos esse. Summas vero primam Mille Nongin-
gentorum Septem Tynphonum per Eundem olim Gsum Josephum
Dziwanowski praedicto olim Gso Josepho Karski in Vim Condicta-
ti pro Bonis Szumanie Precij diversis temporibus exolutam
Juramento in Terno praefatae Condescensionis evictam, alteram
Nongingentor Quindecem Tynphonum Grossorum Novemdecem
Polonicalium per Eundem olim Gsum Josephum Dziwanowski olim Gsae
Petrunelae de Karskie Kucharska Gsae Petrykowska et olim Gnozar
Gołecka et Kędzierzynska Matri in Varias necessitates exolu-
tam Testamentoque Ejus pro reali Agnitam. 3tiam Quingentor
Tynphonum per praedictum olim Gsum Josephum Karski in Per-
sonam Gsae Evae de Kaczorowskie primi olim Gsi Simonis Kraszewski
secundi protunc Voti Cntis suae Anno 1740no Inscriptam per praedi-
ctum vero olim Gsum Josephum Dziwanowski Eidem in Vidua-
li Statu Tractu Possessionis Suae Bonum Szumanie Anno 1754to Exolu-
tam Quartam Mille Centum Tredecem Tynphonum per olim Gsum
Joannem Karski olim Venceslai Filium praedicti Josephi Parentem

in Person

In Personam olim Dñæ Justinæ Karska olim Uxoris Alexandri Dziwa-
nowski Relictæ Curiæ pturæ Vidæ Hæs Dziwanowskich nunc
jure agentium Quia coram actis Castrens Plocens Sabbathi
post Dñi Circumcisionis Christi Dñi Anno 1705to modo simplici
Debiti inscriptam. Quintam similem Summam Mille Centum
Tredecem Zyphonum Provisionis ab Eadq Summa Dñi de Karska
Dziwanowska inscriptæ ad alterum tantum reductæ. Tum
quoq pro Pretensionibus Fundi nempe pro exstructis de
fejis in disce Bonis Szumanie Stante Descriptione olim Dñi
Josephi Dziwanowski per Eundq ædificatis, et reparatis
Taberna Summam Ducentor Quinquaginta Zyphonum
jam vero pro Granario cum Vectura Summam Centum Zy-
phonig pro holodio ac Zeneszni in Aula Comparatis Quadra-
Quadragintæ Zyphonum adq pro erogatis in neptias
Subditi expensis emptionegq Eiq vestis et pilei Quadam Qua-
dragintæ Zyphonum, in unum junctas prædictas ex pre-
tensionibus Summas Summam dimul compositam Quin-
Quadringentor Triginta Zyphonum efficientes Juramen-
to per præditum olim Dñum Josephum Dziwanowski ex
eam hocce Decreto Condi a Successoribus Karscianis pro re
Qdidi olim Dñi Josephi Dziwanowski adjudicatas esse. In
tranium vero Ejusdem Decreti quo ad Summam Mille Centum
Tredecem Zyphonum superius specificatam et provt in
Decreto Condescensoriali exaratur per Judicium Curiæ
natam, Successores Karscianos nempe Hæs Petrdowska Sole-
et Dzierzyński extractum Inscriptionis Ejusq Summæ ad
hocce quo supra Actu nempe Sabbathi post Festum Circum-
cisionis Christi Domini Anno 1705to ex Actis Castrens Plocens
exemptum non Summam Mille Centum Tredecem Zyphon
Sed Summam Mille Centum Florenor Polonq alias Monetæ Cur
procento in se specificantem. Tum et Manifestationem in
Mława in Terris Communibus Terræ Districtus Mławs
et Niedzborien Da Ada in Crño Festi Sanctæ Catharinæ Vir-
nis et Martyris Anno 1725to ex Libri Compartitione olim Dñi
Joannis Karski contra Hæs Justinam Karska primi olim Dñi
Alexandri Dziwanowski Secundi pro tunc Voti Dñi Casimiri Und
rzyski Consortem Matrem Josephum Zerepiaw et Josephiaw
Filium et Filias Dziwanowskie ratione per Apoc de Summa

Mille Zyphonum per Eund. Dnum Joannem Karski Eid. Dec Unie
rzyska Matri exoluta Quietationis coram actis authis recogno.
scere declarata nolle recognitionis precavendo indemnitati Bo
rum suae facdam in Gallegato Decreto Condescensionali circa
resolutionem hujus de summe non specificatam ad Gdens
suo in Judicio demonstrasse, summaq. Ptanta Mille Centum
Dedecem Zyphonum ex provisionis ab Eaq. ad altenum tan-
tum reducta Decreto superius exarato Cõdli illegalem agni
tionem pro re olim Dnõi Josephi Dziwanowski intulisse. Nam
hoc in Casu post demortua Capita tam olim Dnõi Joannis
Karski summam eandem inscribentis et de non recognita in
Satione se Manifestantis, quam olim Dnae Justinae de Karskie
primo Dziwanowska secundo voto Unierzyska in cujus rem Inscri-
ptio Eaq. et olim Dñi Josephi Dziwanowski filij Ejus Partes utrq.
nempe Dñi Petrykowska Sołtecy et Dedzierzynski Karscianj Cu
ratores ac Dnõi Dziwanowscy de dubitata vel ne Ejusdem
Summa Exolutione plenam non habendo notitiam evidan
doq. Eo intuitu Juramentum signidem inter se Judicialiter
componunt, Dnõi quoq. Dziwanowscy seu Dnõus Antonius
Dziwanowski a se et suis Patribus qua Plenipotens se di-
stens contendando se sola Originali inscriptione ad presens
exposita specificata Summa Mille Centum Florenj Polonj al
ba monetae cum procento id est Zyphonum, a provisione ab
Eaq. Summa ad altenum tantum Summae sepedicto Decreto
Condli reducta superesse dñi Dnõi quoq. Petrykowska Sołtecy et
Dedzierzynski persistendo in hac combinatione solam tan-
tum Originalem Summam eandem Mille Centum Zyphonum
Eis Dziwanowskim exolvendam offerunt ideo approbata Eaq.
Judiciali Partium hac in Casu combinatione Judicialiter facta
standum Eiq. Adinveniendo Summas superius descriptas
Primam Mille nongingentorum septem Zyphonum alteram
nongingentorum Quindecem Zyphonum Tertiam nongento-
decem Polonj Florenorum Quingentorum Zyphonum prin
cipalis Decreto Condli pro re olim Dnõi Josephi Dziwanowski
comparentium Parentis ex Bonis hisce Summanie adjudi-
catam Quartam denique Summam Mille Centum Zyphonum ex In
scriptione Dnõi Joannis Karski in Personam Dnae Justinae
de Karskie Dziwanowska Anno 1705to facta emicantem per
Combinationem Partium superius expressam in Termo Gdenti

zuroczen

Subsecutam citra Provisionem agnitam Omnes Easdem simul jun
ctam Summam Quatuor Millium Quadringentorum Viginti
Duor Zynphonum Grossorum Novemdecem Polon pro re Gsor
Dziwanowskich a Successoribus Karscianis Liquide spectare
Judicium sententiat. Summas vero pro pretensionibus Fund
adjudicatas superius explanatas inferius resolvendas decla
rat. Quoniam vero deducitur Gsos Severinum et Josephum
Dziwanowskie modernos Citos et Actores Summam Mille Zyn
phonum a Gso Gregorio Krzywkowski olim Stanislai Filio
in Vim Cessionis Summar Suar ex Bonis Szumanie se con
cernentium pro re Ejusd Gsi Krzywkowski recognoscere de
clarate ad Scriptum Manuale Contraxisse intuitu Cujus
Summae solutionis per hunce Gsum Krzywkowski Proces
sum ad Judicium Officij Castren Plocen tam Eisd Gsis Dzi
wanowskim quam Gnosis Petrykowska Golecki et Kędzie
rzynski instituisse, obtentisq in Eod Judicio Officij Castren
Plocen super Eisd Gnosis Severino et Josepho Dziwanowskie
Condemnationibus Trinis Sortem Bonor Szumanie Officiosa Tra
ditione Sabbatho post Fm Assumptionis in Caelum SV Mariae Anno
1765to in Bonis Eisd peracta Actis Castren Plocen Sabbo post
Fm S. Martini Pon Anno Eod Oblatuata in Summa Praetacta
ac Provisionibus ab Eod provenientibus tum Processu peri
cto occupasse, in post autem hancce Summam cum Provisio
nibus et Processu per olim Gnosum Antonium Petrikowski
moderna Comparentis Gsae Margarethae de Kucharskie Petry
kowska Maritum ex Summa a Gso Suleński in Obligationem
Praetendaneorum Bonorum Szumanie percepta ex post per
Mcum Jezewski modernum haeredem deportata pacificasse
et Cessionem in Rem sui super hancce Summam Mille
Zynphonum cum Provisione ac Processu provenientem
ac cum Possessione tradita per Eund Gsum Krzywkowski coram
Actis Castren Plocen Fra 2da ante Fm Sae Mariae Magdalenae
Die Vigesima Julij Anno 1772do recognitam hunce olim Gsum
Antonium Petrykowski obtinuisse. Deducitur quoq olim Gsum Jo
sephum Dziwanowski quondam Alexandri Filium Gsor Dziwa
nowski modernor Comparentium Parentem elocando Gsam
Juliannam Dziwanowska Virginem Innuptam Filiam Suam
in Matrimonij Vota cum Gso Valentino Szumanski Contra
ctu Sponsalitio in Szumanie Die 15ta Januarij Anno 1759no
inter se et Eund Gsum Szumanski Confecto Summam Mille Quin
gentor Zynphonum in Vim Dotis post Eand Filiam Suam ad Praesen

Dñi Szumanski Consortem exolvere de obstrinxisse Eandemq Summam Mille Quingentorum Zlpphorum Decreto Judicij Terris Sloceq in Siepre in Terris Communibus Fra Feria post Dnam Exaudi Die Vigesima Mensis Maij Anno 1775to inter Egnos Szos Szumanskie Cnges ab una et Egos Leżnykowskie Sołtyskie dam Dzierzkowskie Grabie ac alios de abaltera prodato pro re Egor Szumanskich Cgum ex Summis Dziwanowczanis ad Exolvendum per Successores Kanczanos cum Provisione ac Lenis Eog Decreto Specificates adjudicatam esse, de qua Summa ac provisione et Lenis adjudicatis Egos Valentinum Szumanski et Juliannam Dziwanowska Conjuges Quietationem ac Szam coram Actis Castrens Sloceq Feria 2da ante Dnm Sancti Petri in Vinculis Die Vigesima Nona Mensis Julij Anno 1776to in Personas dam Egorum Leżnykowska Sołtyska et Franciszi Dzierzkowski antecessor quam Mci Josephi Jezewski Vicecolonelli Regimenis Equestris Clavæ Campestris Regimentarii Terni Egorum Szumanie hactenus obtinentis de manibus Mci Jezewski recognoviss Nam circa recognitionem Ejus Quietationis non nisi dotam Originalem Summam Mille Quingentorum Zlpphorum per Egos Szumanskie a Meo Jezewski ut sibi absolute agnoscunt levatam esse in reliquo vero nempe in Provisionibus et Lenis adjudicatis Meum Jezewski Ego Valentino Szumanski satisfacere de Scripto Manuali in Płocko Die 26ta July Anno Eog 1776to datato Obstrinxisse de cujus Scripti adimpletione per Dnm Szumanski Processu Gdzentaneo Conventum esse. has itaq binas Summas primam Mille Zlphorum ex Onere Egor Severini et Josephi Dziwanowskich contracto per olim Egnum Antonium Leżnykowski Summa Consortis dus et alionum Consuccessorum Kanczanor Egnos Leżnykowskie penes Ludam alteram Mille Quingentorum Zlphorum in particationem Dotis Egæ Szumanska Egor Dziwanowskich bonis germane per Meum Jezewski exponi tandem ex Summis Dziwanovianis superius Egnis Dziwanowskim agnitis bonificandas et detruncandas determinat. Denique quo ad Summas perolim Dnum Josephum Dziwanowski Comparentium Parentem Dñe Salomeæ Komorska Cnti dus adhuc vivens Dñi Joannis Rabia Conjugi inscriptas primam Mille

Zlphorum

Zynphorum Virgini protune futura vero Cti sui Fra 4ta ante Fm
Sanctorum Fabiani et Sebastiani Martyrum Anno 1749no
alteram similem mille Zynphorum post Connubium cum Sua
de manibus Hoz Joannis Komonski Parentis Ejus levadam
ad priorem adjunctam Fra 2da post Die Festi Scapularis
B V Marie anno 1752do utraq coram actis Castren Bo-
brovnicen dibus in Omnibus Bonis duis precipue autem
in dummis super Bonis Olesno in Terra Dobrinensi con
sistentibus haerentibus dimplici debito asecuratas ex pon
autem deordina Transactione coram Eis q actis Castren
Bobrovnicen Fra 5ta ipso Die Festi Decollationis Sancti
Joannis Bapta Anno 1754to per Eunq olim Rum Josephum
Dziwanowski in Personam Ejusdem Sue Salomee Komonska Con
sortis duae recognita circa Levationem ex Bonis Olesno Sum
marum in Pendanea Bona Dumanie transportatas du-
cusq non pacificatas multifarijsq Ducatis Ejusq Sue Salomee
de Komonskie primo Dziwanowska ad presens voto secundo Fabi
na ratione non exolutionis interpositis contestatas. Judicium
et Easq Summas simul junctam Summam Duor Millium
Zynphorum efficientes prefatam Dam Fabina respicientia
ex dummis Dziwanowianis in hisce Bonis Dumanie pro
Enodatum Dziwanowskich superius agnitis dolvendam asser
Resolutis itaq Omissis dummis ex comportatis Partium Documen
tis se se apparentibus duspensa tantisper injungenda Sum
dem dolutione alianum vero Summar dubsequenda resolutionis
In Ordine Pretensionum per Partes ad se ab invicem Formatis
Terminis Partium Comprehensar necessarium esse Inquisi
tionem ad contenda Terminor et Manifestationum Partium
tum et ex re Indictionis Hor Fabiow Conjugum per Easdem
tes in instanti educendam censet et additur Mihi ad pre
ciandam Juramenti Rothan Partibus deyper in corruptionem
Testium petitorum Juramenta Mihi Margaretha de Duchow
skie Pezrydowska Franciscus Kedzierzynski et Joannes Sole-
cki duo et Liberor duor mee Antonius Dziwanowski duo et
Fratrum duor Joannes Fabia suo et Consortis dus nominibus
tum et Jus Valentinus Dumanski post que petita Jura-
menta Interrogatoria Partes consenbant subsenbant Libig Con

communicent et Testes inducant Consenserunt communicarunt
subscripserunt Testes induxerunt et Inquisitiones suas prima
Dñi Pedrydowska Solecky et Kędzierzyński contra Inosos Dziwano-
wskie Szumański et Rabie Alteram Dñi Dziwanowscy et Szuman
ski contra Dños Pedrykowska Soleckie Kędzierzyńskie Consensis pan
dis jam vero contra Inosos Rabie distinctis itidem Punctis Testes
Dñosi Rabi Cnges cong Dños Pedrydowska Soleckie Kędzierzyński et
Dziwanowskie tam in Emundationem cui quam ad Indictio-
nem contra Dños Dziwanowskie formatam omnes pari nu-
mero Testium eduxerunt. Post quas eductas Judicium ad testio
nem eorundem Condescendit Juribus Lectis et per singula Puncta
diligenter examinatis quando quidem tam ex Eisq Inquisitioni-
bus quam Documentis Partium patetice probatur olim Dñus Jo-
sephum Dziwanowski Comparentium Parentem obtenta in
Termino per Decretum Condescensionale supra de actu exaratum
solutioni sibi summar ppxo super Dños Pedrydowskie Soleckie
et Kędzierzyńskie ratione nonsolutionis summar ex Bonis Szu-
manie sibi adjudicatar superius Specificatar Condemnatione
Possessionem Sortis in Eisq Bonis Officiosa Traditione Prä Sta in
Crastino Festi Visitationis BVMaria Anno 1760. expedita
Actis Castrensibus Plocensibus Sabbatho pridie Festi Sancte Mar
garethe Virginis et Martyris Anno Eodem Oblatuata sibi pote-
tam apprehendisse, qua Possessione aliquo temporis interstitio
tenta fatis occubuisse post cujus Fata Dños Severinum Jose-
phum et Antonium Dziwanowskie Filios Ejus insimul cum
Dñosa Salomea de Komorskie Dziwanowska Novercha sua Eam
dem Bonorum Possessionem Traditam Bonor Szumanie reti
nuisse quo tractu Possessionis Aulam et Granarium cum Vesabu
lo ac Palizaria accenso igne combusta esse cujus accensionis
Occasionem "fatam" ejaculatione exsclopeto per Dñum Josephum Dzi-
wanowski hac die ante accensionem memisset edificior igne
circa discessum sui ~~ad Bona Pedrykowy~~ insimul cum Dño Anto
nio Dziwanowski Fratre suo ad Bona Pedrydowy prope Aulam
in circumspecte peracta Inquisitionibus indigitatam esse. Dña
quoq Salomeam de Komorskie Dziwanowska Consenso Re
Mobilium Fatis olim pridie Dñi Josephi Dziwanowski mariti
sui derelictar Repetito Eodem ad Acta Castrens Plocens
Feria 3tia post Dominicam Septuagesimæ Anno 1762do per
Oblatam porrecto et Coram Eisq Actis sub Eodq Actu post scaliter
Consensum Juramento Comprobato brevi post nonevenientes post

fata

Fata prioris mariti integro Anno secundania Matrimonij vota cum
Bono Joanne Rabia iniuisse relictaq hanc Possessione Tradita Bono
rum Szumanie circa Bonos Dziwanowskie Livignos vebus q Bo
nibus post Parentem Eorum de relictis Effq ponctis ad secundanj
Mariti sui Bona ce transtulisse. Bonos quoq Dziwanowskie Livi
gnos Ejus post involutione nov dui in Possessus cum Suis Bielkowskie
militer ab Eaq Possessione Tradita tempore hiemali relictis non nisi hie
malibus inseminationibus recepisse, et Eanq sine Possessore dese
post quorum recessum Debitores Eorum residuitatem relictar in Ma
palis adorum in Kolodjis Bonor Szumanie existentium exto
et evexisse, hanc vero Sortem Traditam per Suos Dziwanowskie
detentam Suos Pestrykowskie Kolechie et Kozienyskie accepta
Sle sui ad Eanq Sortem Officio in Intromissione in Castro Plocen
sta post Dcam Oculi Lten Anno 1763to per Mtem Josephum Kem
nowicz de Kowalewo recognita in Possessionem Suam cum Insem
nationibus tantummodo hiemalibus recepisse, Inseminationes
vernales proprio Semine et Cultura Agror imperdasse et in post
ventum ad similem Possessionem Traditionem hujusce Sortis
Regenium Krzywkowski in Corpore per Suos Reverendum et Josephum
Dziwanowskie contracto, sub expressa protestatione Domi
Eisq Szumanie tanquam suis hereditarijs ad velle sui disponi
primoq Suis Subconstitutum in Summa Contracta invadiasse Bona
Eaq Bona Meo Josepho Krzewski Vicecolono Regimini Equ
ctus Clavq Campestris Regni Transactionibus authis cum
Jpo commissa exemptione Eorund pro Summa Viginti Millium
Florenor Polon, prout Eorundem Bonor constituta inclusis Oneri
et Domi manicalis Exventor Florenq Polon in Anno 1776to. re
gnasse Meum quoq Krzewski Eaq Bona ex Possessione Obligatoria
olim Sui Alberti Subconstitutum Cameranj Manicialis Cichanq Exstanti
Quietatione authia per Eund in rem Ejusd Mei Krzewski de Sum
mis prima Octo Millium Zyntphonum altera Quingento num Flor
Polon ac Marcis et Luidis Pannis coram Actis Castrens Plocen
Xda post Pas Visitationis Bmae Mariae Anno 1782do recognita Cui
dente Dno Condi de judicatione q Contentionum Eund exemisse
Duo circa Judicium Considerandis Omissis Partium Probationibus
et de ductionibus Resolvendo Suspensionem per Dnum Prae
Suspensus fatum Duo ad Edificia in Sorte Tradita Bi Szuman
Stante Possessione Suor Dziwanowskich ex Occasione Eor dignanter
Sui Josephi Dziwanowski confla grata Judicium in Bonificatio
nem Dcorum Summam Duadringentor Inginta Zyntphonum, Eam
Eanq qua a Suis Pestrykowskie Kolechie et de Kozienyskie in rem dicti
Sui Josephi Dziwanowski Parentis comparentium pro Exd Donatione et
reparatione Eorundem Edificior et Taberna sique in Locum Aube Confla
grata cedere disponitur, sq p nuptijs subdito Dno Condi Anno 1759no plato

et Sequen

Et sequenti Anno 1760 Oblatuato adjudicata est Eis & Suis Leśnidowska Solectwa et ex die rzymskie provenire disponit et Eos ab exolutione Ejusdem summae pro re Suor Dziwanowskich liberos pronunciat. In compensationem vero Inseminationum Vernalium per Parentem Suor Dziwanowskich cum Eadem sorte tradita percepta et per Suos Dziwanowskie filios ultra recessum ab Eadem Possessione tradita non seminatas Quarum juxta Specificationem traditionis Ducenti Octuaginta Octo sulci ad unam Stadium computando reperiebantur pro Inseminatione Vernalis Cujuslibet sulci ex moderamine Judicij dui Groszi Quindecim Polonicales adinveniendo summam pro Eis & Inseminationibus Vernalibus Centum Quadraginta Quatuor Florenj Polonj pro re Suor Leśnydowska Solectwa et ex die rzymskie a Suis Dziwanowskie provenire debere judicat. Quo interest Calculum ex Eadem sorte tradita per Suos Leśnydowskie Solectwa et ex die rzymskie a Suis Dziwanowskie pro Annis tribus Possessionis Eorum et Parentis Eorum pretensum ad quem capiendum Eidem Suis Dziwanowscy seu S. Antonius Dziwanowski pnor se dictans nulla dejecta Proventuum habere allegat, quinimo exceptionem Ejus & Calculi moderamini Judicij dui dubitat Qua ex re Judicium animadversa satietudine Sortis Traditae in Traditione Ossora Specificata Proventus ex Eadem provisiones a Summis Suis Dziwanowskie ex Eis & Bonis concernentibus praedicta Judicij dui ultra provisiones a Summis Dziwanowscyanis Quindendo eliqua dat in Lapsu juramen de Summam Quinquaginta Florenj Polonj ex quolibet Anno pro Calculo in compensationem Proventus ultra Provisiones percepti a Suis Dziwanowskie pro re Suor Leśnydowska Solectwa et ex die rzymskie juste Specificatae et in Unam Summam Centum Quinquaginta Florenj Polonj pro tribus Annis provenientem reducit. Quo vero Specificat Provisiones a Summis Suis Dziwanowskim ex hisce Bonis humanie provenientibus ab actu recepta Intromissionis in Anno 1763tio per Suos Leśnydowskie Solectwa et ex die rzymskie in Sortem Traditam Suor Dziwanowskich post recessum Eadem a Possessione Ejus Sortis, Ostenas: Judicium diquidem Summa mille Centum Symphonum per olim Dum Joannem Kanski in Personam olim Dni Justiniani de Kanskie primo Dziwanowska exposit Secundo Voto Unienyska ex Combinatione Partium in Termo Presenti Judicialiter facta, cida Provisionem Suis Dziwanowskim agnida dit, Exinde nonnisi a Summis Trinia Mille Nongingenter Septem Symphonum altera Nongingentorum Quindecim Symphonorum Imperor Novemdecem Polonj Tertia Quingentor Symphonum dimid juncta Summam Unius Millium Trecentor Viginti Duor Symphonum Imperor Novemdecem Polonj efficientibus Provisiones Suis Dziwanowskie concernere debeant; Nam in hasce Summas Succrescunt et Josephus Dziwanowscy circa recessum sui a Possessione tradita Bonor humanie Summam Mille Symphonum a Suis Gregorio Dmywskiwskie perceperunt quam Summam Onera Eorum & Suor Dziwanowskich

cum provisio

cum Provisionibus ac Processu Sdz Leszykowski Peculio omnium succes-
num Kanonicor pacificavit. Ceterum nonnisi a restanti summa
Duorum Millium Trecentorum Viginti Duor Zynphonum Groschorum
novemdecem Polonis Provisionis Sdis Dziwanowskim ab Illustri Ad-
missionis Sdor Leszydowskich Sokolickich et Kozierzynski ad Actum
Quietationis per Sdos Szumanskie de Summa Mille Quingen-
torum Zynphonum ex Summis Dziwanowscianis a Mdo Jezewski
percepta in Anno 1776to subsecuta pro Annis Tredecem. jam ver-
post Levationem in Anno 1776to Summa Mille Quingentor Zynpho-
num ex Summis Dziwanowscianis per Sdos Szumanskie a Sdo Jan
ultra Eandem Levatam ex Capsecticis Tribus Summis superius expri-
ctis Summa Octingentor Viginti Duor Zynphonum Groschor No-
vemdecem Polonis ad Terminum infra Solutionis praefixum pro
Annis Tribus per quinque a Centum pro quo libet Anno Compu-
tando Summam Simul junctam Provisionalem Mille Oct-
centor Viginti Duor Zynphonum a Sdis Leszydowskie Sokolic
et Kozierynski pro re Sdor Dziwanowskich provenisse determina
Jus autem attinet pretensas per Sdos Szumanskie et Sabie Con-
ges Provisionis a Summis Suis Originalibus per Sdos Szuman
skie jam Levata Mille Quingentor Zynphonum, Sda autem
Sabina ad Exolvendum provenienti Duor Millium Zynphon
Quoniam Summarum Originalium Dziwanowscianar tan-
tum modo simul computata Summa Quatuor Millium Qua-
dringentor Viginti Duor Zynphonum Groschor novemdecem Po
bisie Bonis Communie pro re Sdor Dziwanowskich provenit,
Onerum autem in Eis a Summis Computando hasce Summas
Sdor Szumanskich et Sabina ac Mosi Krzywkowski jam Depu
tatas Summam Mille Zynphonum evenit Summa Qua-
tuor Millium Quingentor Zynphonum exinde Onera tan-
dum Suum praesuperant nonnisi ex Provisionibus accretis
Fundus Eorundem Onerum Originalium Summarum adim-
plen debetur et ex Eis a Provisionibus etiam Protensionen
Fundi bonificari debentur. Proinde dam a Summa Sdor Szuma
skich pro Dote Sdae Szumanska Constituta quam a Summa Sdi
Sabina in Mediedate tantum per priorem Ejus Maritum levata
in altera vero Mediedate adimpletia non Posse Eos a Mdos Szuma
skie et Sabie Lucrari Provisiones Sententiat quinimo Sokolic
ginalibus Summis Contentandos declarat. Nonnisi pro perducta
Processu super Mosi Dziwanowskie per Mdos Szumanskie Mi
cat Decreto Terrestri Sloceny Anni 1775ti pro re Mosi Szuman
ski ex Summis Dziwanowscianis adjudicatas in Bonificationem
etiam Lites expensas juste provenisse deprehendas Summam Cen
Viginta Quatuor Florenor Groschor Duodecem Polonis efficientes
pro re Mosi Valentini Dziwanowskich Szumanski ex Provisio
Mosis Dziwanowskim Decreto Dzenti Agnidis Provenisse assignat

adimpletur

Scriptum vers supra de data specificatum per Mum Jezewski in
Personam Ejus q Imoz Sumanowski in scio effectu Presentane de Re
solutionis datum Judicium cassat. In matenzionibus autem
per Sno Dziwanowskie ad Sam Salomeam de Komoń die primo
Dziwanowska Noverecam quam adpzens 2do voto Sabina for ma
tis Inquisitionibus in quopiam non deductis, quinimo Eam Sno
Sabina tam in rebus mobilibus satis prioris mariti derelictis Rege
2do Consero et Comprobato specificatis Easdem res omnes Privi
gnis suis de Integro tradidisse nichilq ex dote tradita post Data
mariti magis in Regimine Privignor existenti per victum sui
participasse Quibus Inquisitionibus contestantur, Liberam
Eandem Imoram Sabinam et Ejus Presentaneam Maritum à
quavis Impetitione Snor Dziwanowskich tum et Successorum
Larcianor Judicium pronunciat. In matenzione vero Sti Joan
nis Soltecki Parentis ad Sno Dziwanowskie tam intuitu Porci
Ejus q Sti Soltecki propij per olim Snum Josephum Dziwanowski
Comparentium Parentem indimul cum propij Parcis divem
diti hucusq non bonificati quam intuitu dummodo per Eum
Sum Soltecki Sno Severino Dziwanowski conventa habita,
Quoniam Sti Sno Soltecki cum Sno Antonio Dziwanowski prin
se existente pro Summa Sexaginta Zyphonum in Eis q Pretensio
nibus Judicialiter se Componerit, proinde Judicium est Eandq Summa
Sexaginta Zyphonum ex Summa provisionali Snor Dziwanowski
pro re Sti Joannis Soltecki Parentis provenire assignat. Cum quo
Quoniam ex Inquisitionibus deducitur Snum Antonium Dziwa
nowski circa remotionem sui a Possessione Tradita Presentaneor
Bonorum Labie Marianna Pawlowa debita Eundi Presentis
Vaccam Ejus primam accepisse et Eandq pro Summa Quadragin
ta Zyphonum divendidisse hocq debitum hucusq Eidem non
bonificasse proinde hanc sui Quadragenta Zyphonum
pro Precenzida Vacca Accipiam Eundo Presenti in restitutio
nem hujusce Debiti Quibus debita ex Summa provisionali
Dziwanowscjana cedendam Judicium appli Cat. Quo deniq
tangit Processum ex Pte olim Imoris Josephi Dziwanowski super
Sti Sezmytiewskie Soltecki et Ex die mysdie ratione Summar Quar
superius explanatar obtentum Eundem simili Processu ex Parte Sti
Gregorij Krzywdowski super Sno Dziwanowskie obtento et per olim
Snum Antonium Lednickowski ex Successor Larcianor pacifica
to Judicium compensandum esse vult et declarat ac utroq Eor
Processus cassat. In matenzione autem Snor Alberti et Franci
ci Zglenickich ad Successor Larcianor ex se Conjunctionis sui per
olim Snum Josephum Larski Presentaneum ac Snor Sumanie haver dem

dabita

Siquid Jd Dni Zglenicey in hac Extensione cum Dño Petrykowska Dolo
skie et Kozierzynski Karscianis Successoribus judicialiter se compo
suerint pro omnibus Illos in negotio Vadijs mareiss ac Denis
Luidis Dero Castrens Plocens in Terris Lucrett da 2da arte Jn Ca
cto nunc Jnsum Regund Die 4ta Januarij anno Dcenti inter se et
Eos & Successores Karscianos prolato pro eo Eundem Dñor Karscian
prolato pro re Eorum Dñor Zglenickich ex dummis Lucor Karsc
nor ad exolvendum adjudicatis ac pro toto Proclusio Successores Ka
sciani Dñi Zglenickium dummam dixerunt Florenos Polonos 20
daw offerunt in qua Dñi Obla da dummam Dñi Zglenicey pervi
derunt. Proinde Judicium insistendo Eid Compositionē Partium
Earum Judicialiter inter se facta dummam Eorum dixerunt
Florenos Polonos ex dummis Lucor Karscianor ex Bonis dicē pro
nientium Dñi Zglenickium solvendam declarat et ex re exo
vende Ejus & dummæ Processum Eo intuitu ex Dñe Dñor Zglen
ickich subsecutum cassat. Ad extremum Leoniam deducitur
olim Joannem Petrunelam Karska olim Vladislai Filiam olim
vero Enoxi Josephi Kuchanski Delictam Cutem Viduam Codyc
do Filias duas dummis duis dam in Bonis Dzierdanensis dumo
nie quam in Bonis Kowalewo hærentibus, Enoxis Gertrudi ex
post Dñi Joannis Dolecki et Agnetæ in post Dñi Valentini Kozie
zynski Consortibus prodictæ Virginibus promptis Kucharskiæ
Filiabus duis dummas Equidem Dñi Gertrudi ex post Dolecka
Duingentor jam vero Dñi Agnetæ ex post Kozierzynska Mille Flo
renos Polonos in dummis duis super Bonis Dzierdanensis dumo
nie "Hæreditatis" "Coram Actis Castrens Plocens Die 6ta in Cmo Festi Visitationis
Mariæ Anno 1759 ante hac inscripsisse dummam vero Mille Duin
tos num Florenos Polonos ex Capite dicti Dñi Adami Karski similiter decessi
Successive in Domum Mineroscianam devolutam Decreto expedito
Condili Anno 1759 no in Bonis hisce Dumanie prolato sequente vero Anno
no 1760. coram Actis Castrens Plocens Oblatuato pro re Dñor Vincenti
Francisci Cunegundæ Dñi Feliciani Malewski et Marianna Dñi Petri Dol
wski Cutem Minyno Kich adjudicatam Dño Joanneo Dolecki et olim
Antonium Petrykowski Dñi Margaretha de Kucharskie Petrykowska Anto
nis Maritum pari dumpta pacificasse Jurij cessum ab Eos & Dñis Minen
skie in rem aui quærirse Duscirca Judicium ex Omnibus dummis
et quid Insuper Dñi Francisco Kozierzynski olim Valentini ex olim
Dña Agnete Kucharska progenito Filio dummas Mille Florenos Polonos
autem Matheo Joanni Cunegundæ Dominicæ Marianna et Rosalia Vin
nibus innuptis Doleckim Dñi Joannis Dolecki cum olim Dña Gertrud Ku
charska procreatis Filio et Filiabus dummam Duingentorum Flo
renor Polonos jam vero ex Expionania dumma Dñi Joanni Dolecki
Parenti dummam Septingentor Duinquaginta Florenos Polonos Dñis ge
Stanislao et Estero Dñi Benedicti Dobroski Cutis Petrykowskiæ olim Dñi
Antonij Filio et Filiæ similem dummam Septingentor Duinquagin
Florenorum Polonos ex Restanti dumma et pretio Bonor Lutmanie am

a Nro Josepho Jezewski Vicecolonello Regimenti Equestris Clavis Campestris
Regni provenire assignat. et decernit Qualenus Jo. Mens Jezewski
valentaneus Bonorum Dumanie hanc ex vi Capturiptae inde per
Contractum designationum deportationis Onerum ex hisce Bonis
Dumanie Dummas superius adjudicatas primo ex Dummis Dziu-
nowczanis ultra pacificata ex Eisq Onera residentibus Nro Calo-
mea de Komorowskie Sae Joannis Babia Consorti Dummam Duor Mil-
lium Zymphonum Nro Valentino Dumanski pro Marcis adjudi
catis superius agnitam Dummam Centum Triginta Quatuor
Florenor groshorum Duodecim Polonicalium jam autem Sae Joan-
ni Golecki Parenti ex Compositione cum Sro Dziewanowski Judicialiter
facta emicantem Dummam Sexaginta Zymphonum ex resi-
duitate vero Dummae praecidorum Dziunowczanie provenientis
Eisdem Parenti Dziewanowczanae seu Provisionum accreta-
rum Sae Severino Josepho et Antonio Dziewanowskim Dummam
Mille Centum duodecim Zymphonum Groshorum unde cum Polo-
nicalium tum quoq ex residuitate Dummae Praecij Bonorum Du-
manie ultra Dummas Nro Alberto Dulenski Camerario Jmmu
cialis Liechan et Sro Valentino Dumanski per Eum Meum Jezie-
wski Exclusis Dummam dimid Compredatam Duodecem
Millium Sexaginta Florenorum Polonicorum efficientis et ultra nunc
adsolvendum impositas residuis Lucisporis Kanonicos pacta
resolutione superius facta Concessi Nro Francisco Kydie-
wyski ex Inscriptione Matri Ejus devenienti Dummam Mille
Florenorum Polonicorum Nro vero Matheo Joanni Canegindi Do-
minicis Maniana et Rosalia Goleckino Gradibus et Colorem
sub virtute Germanis similiter ex Inscriptione Materna
Dummam Quingentorum Florenorum Polonicorum Nro Joanni Golecki
Parenti ex Jure Cessa a Nro Mirzenskie Dummam Septingen
torum Quinquaginta Florenor Polonicorum cum ex Sro Stanislao
et Extera Ali Sorore dicti Dabarski Cuti Lotrykowskim ex simili
Jure Cesso Parentis Eorum similem Dummam Septingento
rum Quinquaginta Florenorum Polonicalium Denig resi
duitatem ultra Dimidiam Omnes Dummas Praecij ex Dummis Tri-
ginti Millium Florenorum Polonicalium pro Praecio Eorundem
Bonorum Dumanie Comitiatu Upovnianarum nempe Dum
mam Centum Triginta Trium Florenor Polonicorum Sae Marga-
rethae de Kucharskie Lubikowska cum Sro Francisco Ky
dierynski et Sororibus olim Sae Teresiae de Kucharskie
Kozie Golecka previa Dummarum Mille Centum et quae
superius expressarum
Judigerint Decuriatae in ea pro Constitutione Festo Sanctae Lauren
tij Martyris in Anno Praesenti Jncidenti Coram Officio et Actis

castrens

130

Plocensibus sub Pœna Banitionis circa Manifestationem fa-
ciendam in Casu Contraventionis publicanda Jo. Mcus Jez-
owski emundando hæreditatem suam Bonor. Szumanie posi-
ty solvat et Realiter enumeret. Decreti Præsentis Vigore
Joannes Gumowski Subjudex Terris Pltus Plocen.
Ffiia

Officium præsens Cœnæ Capit. Plocen. ad Oblationem Gr. Adami Sabba Jo-
wski Decretum Condle infrascriptum in Bonis inferius nominandis inter
Partes introcumtentas per Judicium ~~Cœnæ~~ Terræ Plocen. Sub
Judicatus oblatum manuq. Ejusdem Judicij propria Subscriptum
exponere ad Acta canc. Actuq. præsens ingrossare Suscepit
in tenore sequens (in serat) Originale Ejusdem Decreti Circa
Acta Relictum.

In Cœnæ Plocen. Feria 4ta in Crastino Festi S. Laurentij Martyris
Scilicet Die Duodecima mensis Augusti Ao Dni 1

My Rady Senator Dygnitarze Urzędnicy y Całe Rycerstwo Woiewodztwa Płockiego pod Stodkim Panowaniem Nayiaśnieyszego Stanisława Augusta Krola Polskiego Pana Naszego Miłościwego Którego [illegible] Deus foveat incolumem et protegat sua Providentia eterna zgromadzeni tak Praw Koronnych Ekscyą Postoro z Woiewodztwa na Seym Walny gdzieszkolwiek agitować się wedle nich mogą y Determinuiących, jako z Uniwersału JKMci P.N.M. w Warszawie Dnia 15 Miesiąca Czerwca Roku teraznieyszego 1778 datowanego y zapadłego à Dzień Dzisieyszy 17. Miesiąca Sierpnia Roku tegoż y Miesyca Seymu ordynaryinego Miasto Warszawę zokoliczności nim wyrażonych zwyczaynego Obrania Posłow na tenże Seym bliżko agitować się maiący wykazuiącego w Posłuszeństwie Prawu y wyrokom N. Krola Jmci P.N.M. zostaiąc, tu do Raciąża na mieysce obradom naszym Zwyczayne dnia wspomnionego 17 Miesiąca Sierpnia ziechawszy się ato co iest naypotrzebnieyszego ku Całości Wiary Swiętey Katholickiey, ratunku Oyczyzny y Swobod naszych wziąwszy przed Oczyma Ludzkiemi pod Zagaieniem JW Franciszka Xawerego z Oboy Polskich Zboińskiego Kasztellana Raciązkiego Dziatkie przez Imienia Starożytność doskonałości y Przymiotow chwalebnych zalety niemniey zasług w Oyczyznie [illegible] znakomitość á nato słusznych względow z Laski JKMci P.N.M. Uprzywileiowanego y Przysięgłego nam oraz miłego á na teraznieyszych Seymikach exStallowo Actioritatem zabieraiącego Senatora ponominacyi przez niegoż Kandydatow do Laski Marszałkowskiey oraz do Sukcesyi Asesorskiey podaniu in ordine ad eligendum nam Osob iednomyślnie za Marszałka Koła naszego WJmci P. Jana z Pożuzli Zielińskiego Jenerała Woysk Koronnych Męża to z Imienia, tozesnych wielokrotnych tak Publico iako Woiewodztwu naszemu czynionych okazałości znakomitego oraz za Asesorow ato z Powiatu Płockiego WJmci P. Jozefa Chamskiego Woyskiego Raciązkiego Antoniego Miłobędzkiego, z Powiatu Dobrzyńskiego Jmci P. Jana Rościszewskiego Michała Miłobędzkiego Komornikow Ziemskich Płockich. z Powiatu Skrzynskiego Pana Sokolnickiego Woyszczyca Płockiego Walentego Lipskiego Podstolica Ciechanowskiego. z Powiatu Raciązkiego

Jchmć Pan Jana Pińskiego Wyszczyca Podlachiego Ignacego W
de Komornika Granicznego Podlachiego. z Powiatu Poń
go Jchmć Pan Józefa Kolubnickiego Kasztellanica Rypiń
skiego Stanisława Rudowskiego. z Powiatu Brzeskiego
Jchmć Pan Antoniego Mrozowskiego Skarbnikowicza Brzes
nickiego Benedykta Ostrzeszewskiego. z Powiatu Nowogród
skiego Jchmć Pan Adama Chamskiego Podwojewodzego Po
ckiego Roberta Kampenhausena Podkomorzica Parno
wskiego. z Powiatu Mazowieckiego Jchmć Pan Bartłomieja
Łakrzewskiego Chorążica Podlachiego Antoniego Karwickiego
Podwojewodzica Dobrzyńskiego Obralismy. a ci tak Jch
Marszałek iako Jchmć Panowie Assessorowie wyko
wszy wedle Prawa Super realem commotationem
Suffragiorum zwyczainą Przysięgę, gdy na fundamen
cie Prawa y zwyczaiu Jw Jmć Pan Marszałek Kola
naszego do Functiyi Poselskiey Nominował Kandyda
zbych iako Prawa nas Woiewodztwu naszemu służą
bomawia przystąpiliśmy do Obrania Czterech Posłow
à zważaiąc wBrobach Jwgo Wielmożnych Maximiliana
Bronona na Mokowach Sierakowskiego Podkomorze
go Podlachiego Kawalera Orderu Sgo Stanisława, Lud
Lanckiego Mieczinika Raciązkiego Teofila Lubowskiego
Worzyckiego Lanckorzyńskiego Stefana Karnkowskiego
Chorążyca Radzieiowskiego Prudentiam et dexteritat
oraz Znaiomość potrzeb dla Oyczyzny y Obywatelu ni
mniey iustum Zelum circa Bonum publicum
nieiasz przystąpiliśmy ad Vota ale unanimi voto et
assensu nostro przyięcie tyże Functiyi Poselskiey na
Osoby swe Uprosiliśmy y onychże Posłami na Sey
blisko nadchodzący Warszawski obraliśmy zlecaiąc
tymże Jw Posłom naszym na tymże Seymie nieczyl
według Instrukcyi osobney onymże od nas danej ale
wedle potrzeby Oyczyzny naszey, całości Wiary Swiętey
Praw y swobod naszych, niemniey użyteczności Woie
wodztwa naszego y uczciwości każdego Obywatela
tacząc się cum Bene merentibus czynienia, domaga
nia się y wedle Praw Koronnych contrarijs opponowa
nia się, Deo Amore nostri et eorum niemniey do
ni publici Obliguiemy y Zalubiamy. Które Laud
Electionis Jw Posłow Jw Jmci Pana Marszałkowi Kola
naszego Widzieć y Instrukcyą osobną wraz z Jmć

Panami

z Jchmć Panami Assessorami podpisać et ad Acta Publica podać zlecamy Dan w Raciążu Dnia 17 Sierpnia 1778 Roku.

Jan Zielinski Marszałek Koła Rycerskiego mpp

Jozef Chamski WR. mpp Antoni Miłobędzki z Powiatu Płockiego assessor mp

Jan Rościszewski Komornik Ziemi Płocki Assessor z Powiatu Bilskiego mp Michał Miłobędzki Komornik Ziemi Płocki z Powiatu Bilskiego Assessor mpp

Jan Antoni Sokolnicki Woyszczyc Wdztwa Płockiego Assessor z Powiatu Sieprskiego

Walenty Dołęga Łasocki Assessor z Powiatu Sieprskiego mp

Jan Glinski assessor z Powiatu Raciążskiego mpp

Ignacy Wenda Komorn Ziemi Płocki Assessor Raciążski mp

Jozef Rokitnicki Kasztelanic Rypinski Assessor z Powiatu Płońskiego mpp Stanisław Rudowski Assessor mp

Antoni Mrzewski Assessor z Powiatu Sierpc

Benedykt Ostaszewski assessor z Powiatu Sierpc

Adam Chamski Podwojewodzy Płocki Assessor Powiatu Nieszawskiego

Robert Kamperhauzen assessor Powiat Nieszawski mp

Bartłomi Zakrzewski Assessor Powiatu Mławskiego

Antoni Karski Assessor Powiatu Mławskiego mp

Officium praesens Coram Capit Plocensi ad Oblationem G. Francisci Trębinski Laudum Electionis Jchmciów MM. ad Comitia ordinaria Rm Nuntiorum sub Directione Jchmci Mci Joannis in Gosciszka Zielinski Generalis Exercituum Rmi Conditum Manibusque tam Ejusdem Jchmci Mci Marschalci quam Assessorum Subscriptum reproducere ad Acticanae Actisque praesens ingrossanae Suscepit in tenore sequenti (inseratur) Originale ejusdem circa Acta Relictum in Raciąż locoque Comitiolorum Solito

In Cro Plocensi Feria Quarta post Festum Assumptionis in Coelum Ejusdem V Mariae praesentibus Die Decima Nona Mensis Augusti Ao Dni 1778 Ao

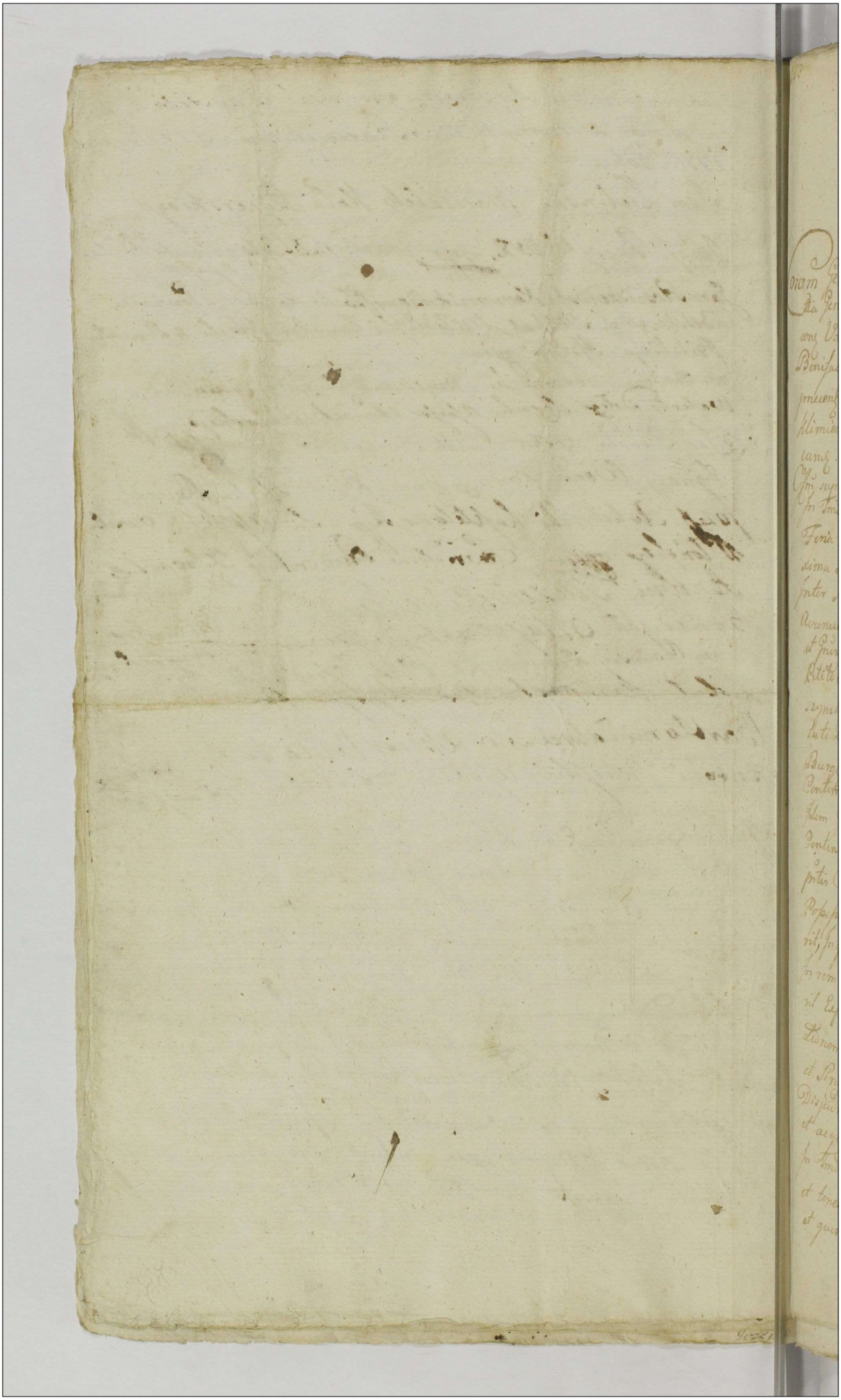

Actum In Fundo Bonorum Dzierzązna Regalium Feria secunda Proxima Festi Sancti Andreae Apostoli scilicet Die Vigesima Nona Mensis Novembris Anno Domini millesimo Septingentesimo Septuagesimo Nono

Coram Generoso Mathia Starczewski Burgr Crenz Plocens in presentia Generosorum ac Nobilium Thomae Kowalewski Burgr Crenz Plocens Valentini Kruszewski Francisci Herzybski Pauli Przemeczny Bonifacij Maturski ac aliar plurimorum Nobilium ad castra presens Congregatorum vice non Mis Rni Judicis Provdi Gregorij Klimiec de Dzierząznow authi et juratis aitej presens adstans et eunq acclamans

Jn suprascriptum Burgrabiale Crenz Plocens Condie In tractatu Dominis Tmis Quarterium Quartarum Officij Judicij Crenz Capitis Plocens Feria secunda ante Fm Sancti Martini Pontificis Venerandi proximo Sitiat Die Octava Mensis Novembris Anno presenti Inter Mum Josephum Kaminski Excritus Gallicii Capitaneum Avunculum et Edwardum Paszkowicz Sonninum actricem a una et Jnfras Casimirum Herzybski Martinum Wanbicki Josephum Pitkowski ac Centum ejus nec non Succedentes ab Jnfra scripto Herzybski Florianum Herzybski Adamum Pilarski pte ab altera tati Quo mediante Decreto Condescensio Jnfri Matthiae Starczewski Burgr Crenz Plocens ad Fundum Bonorum Dzierząznow Jn actu Contestato est Determinatum eidemq Decreto Sententiatum est, quod Idem Jnfrus Burgr Capitalis Tempore ad primam Bonor in actu Contenta premissa tamen tempestive faciendo assistentiae sumptus pte Citatae Condescendat, de quotis Exagrijs Bonor Dzierząznow Possessioni actr subjacentibus Quantum actus pte actr provenerit, Jnquirat, Investiget, Solutionem earumq Quotarum adinventur in rem pte actr determinet, Inquisitiones si necessitas pertulerit Expediat, Jurata ubi necesse fuerit Excipiat, procedumq et Judicium resolvat, Rigoren Decretorum Amactat pterq Jnfrascriptis et Singulis pretensionibus finaliter pro justo et Equo Decidat Disjudicet et moveretur cujus Decisioni pter utriusque parere et acquiescere ac Judicatum pati Sub pena Banniti Jnfra Tmo Condnis Super pte Contravenientis Publicandis Debebunt et tenebuntur pro quo Condnis Tmo Pan actr Citatr nunc Dispensum et quis negotium prosequi audiret audiendi sub Simili Regula

pro

pœnâ Bannis Comparcant et Judicatum Patiantur alias Decreto ea
pœnisq. furens in se desperenz. Ex Requisitione itaque prtis actis nemp
Mti Kamińskiego Capitanei Executor Gallicei ad præmissa delegata Bona Dzie
rzązna In actu Continetur Officio se Cum Suprascriptis Nobilibus ac pr
rienitis Mti In actu Commotatis Condescendit Illicq. Condescendendo
dictâ nem Suam Officiosam præmissorâ dila pacis pace et securitate pu
blica Circa actus Officios Servari solita fundendi quæ fundata
nis dictionepartis dcti ac Sui Comparentz suoq. Coram Officio Jnsuper
Comparitionem audiendum ejus Mti assistentiam Mandant quo In Tri
Condnis audiendis prtibus et Quibus M.N. Josepho Kamińskiego Exe
cutore Gallicei Capitaneo Bonorum Dzierzązna Regalium Tenutam
Possessore Avunculo et Edwardo Pazkowicz Seniore, actis prtis
Josepho Pilitowskiego et Comte ejusdem Successoribus ob Jnscri Jacobi Lip
skiego Citatis per eundem Josephum Pilitowskiego suo Comitis ad eun
Successorum me prtis Jo Casimiro Lubieńskiego et Adamo Skarżyńskiego
prtis Josepho Martino Wierzbicki Citatis et Judicatis prtis Jo Matthia
Kruszewskiego Matheo Kierzybicki Alberto Wrzesowaty Francisco Bukowsk
Floriano Kierzybicki Simone Karwowskiego ad citatis prtis Coram Officio
præsentz Condicti Comparentz et suorum Judicis Controversiam quærentium pr
Comitis veritis Inductis Examinatis Finem Ante Omnia prium actis nemp
MM Kamińskiego et Pazkowicz Patrocinium Duxit Exquo prius peragi
tur actus Jnjunctis Jnjunctis ad citationis Circa horæ Duretum
promulgatum Disparentz et quis negotium peperierunt adinventi
et Quoniam MMci Josephus Kamińskiego et Edwardus Pazkowicz
Copiam adductionum exptæ suæ cum Jnsis Thomam Pilitowskiego Jo
annem Pathowskiego Laurorum et Laurentium ac Examen Prædi
dicti Matheum Kierzybicki Albertum Wrzesowaty Matthiam Krus
zewskiego Franciscum Bukowskiego Simonem Karwowskiego per Mum Kru
Qualem Jegerium Illmicis de Dzierzązna authum et Juratum mae
Pltus Florent et Quis Cum Jnsis Prædicti ad Bona Prædicta no
vero Jo Adamum Pathowskiego ex Relicti ac Succes ob ob Jo Antonij
Pathowskiego ad Bona Pathowo Dein Cum Jo Thomam Pilitowskiego
ad Bona Lubrzyno ad Extremum Cum Jo Simonem Karwowskiego ad
Karwowo Oblęki Cum Denique Jo Matheum Kierzybicki Albertum
Wrzesowaty Franciscum Bukowskiego ad Bona Kierzybie Omnes

Feria secunda Ante Fm Sanctæ Catharinæ Virginis et Martyris Anno
presenti edicti Citationis suo Jn Judicio reponunt, ab adcitatis q nonnullis
nempe JJ Matheo Kerzyński Alberto Wrzesowaty Francisco Bukowski
Simone Kurowski Matthia Kruszewski Relicta et Simonibus obJ An
tonij Sathowski Comparitio Est Jnscriptus reliqui vero Citati hoc est
Vidz Laurentius et Joannes Brudzinski Thomas Petrowski Joannes Sat
kowski Comparitionem non fecerunt Quo Jdeo Offm hoc Pendle Jn fine Dieri
eorum Pendemnang permittit Deinde causq ptem actr impunctis adcitatis
satisfuisse advenit Cum Comparente vero Jn Causam Expressi mandat
Jn Experimentum Ulteriores earumq ptium Controversijs Judicetur Exau
ditis Offm presens Burgi Pendle Exequendo Regulam Dieri eo quo pre
sens peragitur actus tum Deindendo Jmum prtes actr et Citatos et
adcitatos pro Solutione Quotarum actr a Cito et adcitis ex cognis adscri
seminang Censuis tum Mandatorum expti actr cum Cito et adcitis
Jn Cro Ploang Fr Pentrdie Festi Sanctissimæ et Jndividuæ Trinita
tis proxima Scilicet Die Vigesima Maji Anno presenti me mense
hujus Summar ex cognis Censeminatis facti reperitur vigore cujus
ac Registri per se Conscribendi Quotarum provenire Demandandam
solutionem Suo ab Officio Pendle Effugitat Jdeo Offm hoc Pendle
Burgi statuit Quatenus pars actr nempe Maior Kaminski Capitaneus
Registrum Summarum actr adcitatis et Citatis ipsi Provenire Censeri
bat Ejusque Instantiæ et Quoniam Conscripsit hoc Registrum et
manu sua propria Subscripsit Proinde Offm Pendle Jnsistendo
ejusq Registri Statuit Quatenus Citati et adcitati Comparentes Sum
mas quisque Distincte eidem Registri Specificatæ juxta allegatis
nem per jus suo Jn Judicio facti realiter Summas Debitas fore
Et Quia JJ Casimirus Zbyszyński Quotam Simul Conjugalem Viginti
ta Quatuor Florenos Pols JJ Martinus Wrzesiński Quotam Viginti unius
Florenos Pols JJ autem Florianus Kerzyński Quotam Viginti Florenos
Pols Jvero Albertus Wrzesowaty Quotam Florenos Novem et Decem Pols
tum Jsdem Scriptus Relictus Cum Conte ac Simonibus obJ Jacobi
Zbyszyński Quotam Florenos Pols Quatuordecim et Viginti Postea
nec Nec JJ Matthæus Kerzyński Quotam Florenos Undecim et Novem
Pols Dein JJ Adamus Skarski Quotam Viginti Triun Florenos Et
Viginti Quatuor Pols Denique JJ Simon Kurowski Quotam Septem
Florenos Pols ad Extremum JJ Franciscus Bukowski Quotam Florenos
Octo Tredecim et Proparum Sex Pols Omnes Jn et pro Feria Secun
da a pd Fm Sanctorum Trium Regum Jn Anno Dñi Dante Futuro

Futuro 1780 Judicij Coram Officio et actis Curiæ Plurę idē subpena
Bonis In Casu Contraventionis Circa macationem Juribꝰ Curę quemq; Dictis
etiam faciend Publicand Sinequibusvis Juris Defugijs et protellationi
bus Justitiæ supra Expressas Quotas una cum Dictineta pena huius
Trium Marcar Pold pro quemque Solvenda ad manus et Quietationem
Cujusvis ex eisdem sive earum Specialis Plenipotentis Solvant et Re
liter Enumerent Si quidem vero J J Mathæus Kruzyński Simon Kamiński
ac Josephus Pilitowski simul Cum Conti et Sociis nec Non Matthi
Kruszewski tum Pilicka et Sociis ob J Antonij Sathowski Quotam
per se Debitas et hanc Deum supra Executa ad judicata prti acta in
mensa Justi Exolverunt et passi sunt Proinde Offm hanc Bur
gratiale Condle affectum Prti acta tum qua ad Solutionem Quotam
pro solutionem pienar tuitionum supra expressar ac etiam J Condemna
tione In Judicijs Curiæ Plurę ex acta quo Decretum exque presens pen
gitur actus expte prtis acta super J J Mathia Kruszewski et Pilicka
et Sociis ob J Antonij Sathowski ac alijs nunc Disparere me
nen solvere curę quotarum Obtenta Causa per Offm presens Burgi
Condle Quietantur ac pro liberis aquavis Impetitione hac mittuntur
super vero alijs hanc Condemnatio reservatur. Tandem Quoniam
Judi Thomas Pilitowski Joannes Sathowski Theodorus Laurentius
et Joannes Brudzinscy pro Tmo eidem Condnis adcitati presens
In Tmo Disparent et se Condemnare permittunt Proinde super
Eisdem Disparens et Lucę Super Judis Thoma Pilitowski Joanne
Sathowski In huius Ulteriori Juris finalis faciend Executionis me
tionis Quotarum ex agris per ipm Consuminatis per acta Conessis pro
venientium Rejecto specifica Pœ Contraventionis Deum superius
Judis Theodo Laurentio Et Joanne Brudzinskie ex primo adcita
tionis Termino Similiter Rne Solutionis Quotarum Dictineta
pro gratis Consulcastratis personis obtinendarum et adhuc exigenda
Exolutas Rne Contraventionis Deum cui presens nititur actus
Decernitur Condemnatio ad Quam Publicandam Bannitionis
pienam Offm presens Burgi Condle Ministerialem Rni Judicis
Proviscum Gregorium Klimiec de Dzierzazno cautum et sufficientem
Judicis seu appuntorem adhibet et Deputavit Qui Ministerium
Huius altum spectat Jurisdictionem Juris Martini Mierzbicki siquis nullam
Documentum nec manutionem reperiuit proinde Capias eum Judicibus Adjunctis
prtem acta aquavis Impetitione liberam mittit

Satisfaciendo Deputationi suae ab Officio praesenti habitae eamque Bannitionis poenam Levi Contraventionis Decreto modo quo supra Obtento ac eosdemmet Gnosos Pilitowski Sathowski et Brudzinskie adcitato Disparenti esse Banitos Juri Communi Contrarios et Rebelles In Stuba Judli In frequentia Plurimorum Nlium ac variae Conditionis et Sexus hominum alta sua voce ~~pro~~ tribus et ultra juris formam vicibus quatuor proclamavit publicavit pt qm publicato Bnnis poenam suam ad Offm rediens fuit Relationem In atro Stubae Judlis et ad notitiam Omnium pro tunc praesenti In Dubium Deduxit

Mathias Starczewski Burgrabius Crenae Plocensis
Judex Condlis

Officium praesentem Crenae Capitis Plocensis ad Oblationem Josephi Pepłowski Decretum Condle in Fraserum in Denis in Ferias nominandae Inter Plos Intro Contentas per Offm Burgr Crenae Plocensis prolato manuque Ejusdem Officij Subscripto reproducendum ad Acticandum Actisque praesentem Ingrossandum Suscepit in Tenore Sequenti (Inseratur) Originale Ejusdem Decreti Circa Acta relicto

In Cro Plocensi in Trnis Querelarum Officijque Causarum decidendarum Judicijs Crenae Capitis Plocensis ex Publica acclamatione Justa Suam Constituto Cadentiam Hmc in Diem hodiernam Incidentem 2da pt Circumcisionis Christi Dni pxa die autem Tertia Mensis Januarij Anno Ejusdem 1780.

Decretum Condle In Fun
do Br Dzierzazna ~~pro~~ Expe
ditum ~~[illegible]~~ per Offm B.C.P.
Inter prtes Intrcontentas

Latum

1779

138

Actum in Fundo Bonor. Rudowo Brodowe Sorteq. PP. Kęsickich idq. in Trno Condnis Fa 4ta pt Ftm Omnium Sanctor. proxa Scilicet die tertia mensis 9bris Anno Dni Millesimo Septingentesimo Septuagesimo Nono.

Coram Gso Adamo Miłoelroski Camerario Tri Plocen. in praesentia GG. ac Nlium Valentini Zołtowski Burgrabij Cren. Plocen. Francisci Kaminski Camerariae Trris Zawskren. Josephi Konyl ski ac alior. ad Actum praesen. congregator. nec non Mlis Rni Glis providi Victoris Janowicz de Villa Zakrzewo Authi et Jurati actui praesen. adstantis et eund. Acclamantis.

Officium Camle Trre Plocen. insistendo Decreto Judicij Trris Plocen. in Bielsko in Trnis Communibus Trribus Districtuum Bielscen. simul et Plocen. Fa 2da ante Ftm Sanctae Agnetis Virginis et Martiris proxima Anno praesen. Inter GG. Joannem Zołtowski et Cunegundim Kęsicka in vicem Conjges, Maaximam et Theclam Virgines Innuptas Maliszewskie Actores ab Una Adamum et Ludovicum Kęsickie Citatos parte ab altera prolato: Quo Decreto Condescensio Judicij aut Officij Camerarialis Terestris Plocen. ad Fundum praesentium Bonorum Rudowo Sortemq. Kęsiccyana est Assignata, quod Judicium, aut Officium Camerariale unius Magnifici Judicis, sive Camerarij absentia non obstante, dum modo unus captato tempore adsit praevia tamen tempestive de adventu sui facenda avisatione Conducendus Condescensurus reproductionem Documentorum Substantiam olim Generosorum Bartholomaei Kęsicki et Theresiae Rosiszewska Coniugum Enucleantium Summarijs Partium specificator. et arca Communicationem super realitatem Comportationis et Compunicationis comprobatorum per Partes praestandam demandabit. Transactiones cognoscet, resolvet, Onera liquidabit, Massam Substantiae Paternae et Maternae constituet et ex eadem constituta Dotes Competentes Actricibus assignabit, Solutionem Summarum imponget Terminos praefiget, rigores annectet, Juramenta a quo debebitur.

Decretum Condesc. in Fundo Bo Dzierzaznapna

141

bitur excipiet, Inquisitiones si Oportunae videbu-
tur juratorias expediet, Dubia quaevis discutiet, Par-
tes in omnibus et singulis praetensionibus pro ex-
gentia Legis Justitiae Documentorum ac Terminorum
Partis Actoreae decidet, dijudicabit et moderabitur
quorum vel cujus decisioni partes parere et acquiescere
sub Poena Banitionis illo in Termino Condescensio-
nis super Parte contraveniente publicanda deli-
bunt, et tenebuntur. Pro quo Condescensionis Termi-
no Partes quos voluerint et Negotium poposcerit
ut adcitent, adcitandi comparere et judicatum Pa-
ad strictae sunt. Virtute cujus praemiserti Decreti Of-
cium praesens Camtae ex requisitione Officiosa Gs Zol-
towskich et Maliszewskich Actorum avisata prius
parte citata per Literas Epistolares determina-
toque pro die hodierna Trno ad Bona in actu speci-
ficata condescendit, Jurisdictionem Officiosam praecu-
stodita prius pace, et securitate publica actibus juridi-
cis congruam fundavit ac pt Partes ad sui compa-
rendum Mli acclamare jussit. Quo in Trno Parti-
bus et quidem Gsis Joanne Zoltowski ~~[illegible]~~ et Conegundae
~~[illegible]~~ Kęsicka Conglus Maxima et Thae-
cla Virginibus innuptis Maliszewskie Actoribus per
Gsum Joannem Zoltowski suo et Contis suae ac Gsar Mali-
szewskich Virginum innuptarum Nne pltor. Gsis Adamo
et Ludovico Kęsickie citatis et indicentibus pltor. Co-
ram Judicio suo Comparentibus et Judicialiter con-
trovertentibus. quarum Partium controversijs in ju-
dicium inductis exauditis, teneri ante omnia Partes
utrasque comportare Documenta causam praesentem evin-
centia et Substantiam ott Gsor Bartholomei Kęsi-
cki et Theressae Rosiszewska in vicem Congum Parentum
enucleantia Summarijs in Judicio Trni Plocen conscripta spe-

cificata

specificata et comprobata dig̃ri instanti. Et quoniam Dñus Actorea Spi Zoltowsky Comes et Matisrewskie Virgines minute Documenta ad Causam presentem spectantia per Summarium in Judicijs Tribus Plocz Dñe Vde pt Dñi Rogationum Conscriptum, cum Documentis confrontatum et per Mum Joannem Jemowski Judicem Trem Plocz subscriptum specificata, et per Dñum Joannem Zoltowski super Regestrum conscriptionem ejusdem Summarij comprobatum comportarunt, proinde Officium presens Cam̃le Condle satisfecisse Partem Actoream Sententiâ sub mi Dato in judicio comportationis admonuerit. Et licet quidem Dñus Adamus Rzesicki Documenta per Summarios binos et quidem primum Dñe Vde pt Dñi Cantate 1777mo Anno subtractos Condñis mi Boris Rudowo Agitat conscriptum manu tamen ejusdem Spi Adami Rzesicki quam Spi Michaelis Mitkiecki Camrij Trñs Plocz premissel Condñis Judicij subscriptum alterum Dñe Vde pt Dñi Rogationum 1778vo Anno annotatum specificata comportavit, Jam vero Dñus Ludovicus Rzesicki nisi ex premissis Summarijs superioribus Documenta circa se habuisse et eadem apud Dñum Matthiam Mazowiecki Patrocinantem suum reliquisse et exhibuisse allegat eadem Documenta ob abscessum ejusdem Spi Mazowiecki ad Tribunal Rgm Petricoviense recuperare et pro Trñs Condñis presentis comportare se non posse infert, quamvis limitationem Condñj presentis Ultroneam Judicio suo efflagitat super quam limitationem pars Actorea non consentit, proinde Officium presens Cam̃le hanc Condñem mi et ad Dñam Vtam pt Festa Solemnia Sacri Pasbatij proximam Anno Deo dante futuro incidentem limitavit, prorogavit, distulit, prorogat quidem prorogat, limitat, differt, conservando Trnum Partibus utrisq coram suo Officio aut alio mi Decreto Condñ ex prefixo sine ulla ad citationem Partibus Utriusq Comparendi peremptorium pro quo Peridescensionis Trñs Partes quas voluerint, et negotium proposuerit, ad citandi comparere debebunt et tenebuntur sub Pena Bannitionis illa mi Anno super Parte contravenientis publicanda. Actitorminus quoniam Spi Rzesicki Documenta ad Causam presentem spectantia apud Dñum Matthiam Mazowiecki presentia recuperare, et pro Trñs presentis Condñis comporta

re negligerunt

140

re neglexerunt. Proinde Officium Condle contravenisse eosdem citatos Sententiae suae in Puncto comportationis Documentorum adinvenit, decernendo. Quatenus pro ejusmodi contraventione iidem citati Psi Kęsiccy Poenam Quadruplicem Quatuordecim Marcarum Polonę Parti Actoreae Gnis Zołtowskim Conglbus Causam praesentem Promoventibus in et pro Fa Ada pt Ftm S. Catharinae Virginis et Martiris proxa Ao praesenti coram Officio et Actis Crenę Capitaneatibus Plocen solvant idq sub Poena Banitionis in Casu Contraventionis circa Maationem ibidem faciendam publicandam

Adamus Miłodrowski Camerarius Trnis Plocen mppa.

Offm praesentem Crenę Capitl Plocen ad obtuonem G. Joannis Zołtowski Decrum Condle Infrascriptae ~~[illegible]~~ ~~[illegible]~~ Limitationis in Bnis Inferius nominandę Inter Offerentem et GG. Kęsickie plat reproducentem ad acticamę Actis praesentem Ingrossandę Suscepit in tenore sequentem (Inseratę) originalem Limitationis Ejusdem circa acta praesentem relicta manuq Officij Camrlis propria Subscriptae

In Crno Plocen idq sub Celebratione Judiciorum F. 6. in Crone Fti S. Martini Pontificis Sulicet Die Duodecima mensis 9bris AD 1779

Condescensionis in B. Rudowo inter GG. Zołtowskie, Kęsickie, Limitatio.

1779no
ad.

Rutione

Actum in Bonis Brzescie sortiq Gnosi Francisci Olszewski Burgr Crenz Zawrocimenz Citati Jurevicti hereditaria Feria secunda post Festum Divae Annae Genitricis Gloriosissimae Virginis Mariae proxima Scilicet Die Vigesima Octava Mensis Julij Anno Dni 1777.

Coram Gnoso Mathia Starzewski Burgr Crenz Plocenz In praesentia Nobilium Francisci Roginski Andreae Karwowski nec non Mlis Rni Gnalis Providi Raphaelis Michalczak de Borzewo authi et jurati actij praesenz adstanz et eunz cultamanz

Offm Suprascriptum Burgrabiale Crenz Plocenz Insistendo Legibus Rni de peragendis executionibus eo nomine sancitis Parendoq additioni a Mco Josepho In Zakrzewo Zakrzewski Pocillatore Siepraenz et Judice Crenz Plocenz ad Infrascripta peragenda per expressum habilem tum quoque satisfaciendo muneri Officij sui Burgrabiatus ad Requisitionem Gnosae Brigittae Lisicka Virginis Innuptae in fundamento Dicti Condis in Fundo Bonor Brzescie Feria Tertia Post Dm Passionis Quadrtem Scilicet Die Dui ma Octava Mensis martij Anno Currenz Inter eanz Gsam Lisicka Virginem Innupta ac alios Creditores ab una et eunz Gsam Olszewski Citato Jurevicto pte ab altera prolati seu potius poenae Bannis De cuius ejus In Cro Plocenz Feria secunda In Cmd Festi Sanctor Petri et Pauli Apostolor Scilicet Die Trigesima mensis Junij Anno praesenz expte ejusdem Gnosae Brigittae Lisicka actu Jurevicenz mo non solutionis Summar primae Quingentor Viginti Novem Florenz Grossor Octodecem et Solidor Ducor Polo alterius Ducentor Quinquaginta Trium Florenz Grossor Ducem Polo Tertiae denique Ducentor Sexdecem Florenz Grossor Viginti Polo in Unum Junctus efficienz Summam mille Septuaginta Novem Florenz Grossor Octodecem solidor Ducor Polo super eodem Gnoso Olszewski Burgr Crenz Zawrocimenz Citato Jurevicto exci Contraventionis Ducor In Cmd satisfactorio Circa mandationem facto Oblento et publicato Officiose cum

suprascriptis

Supraseriptis Nobilibus ac prudentibus Nris ad Bona fr. actus Contentis Con
cendit Strigi Jurisdictionem suam Officiosam prementis dicta primo sane et
tate publica cuiibus Judiciis Congrua Vere requisimpti Nris Jurisdictionis
Jurisdictione pter tam ad Juscivicum Quam aliud Juscivile ad
Compariendum audiamure mandavit Quo fr Dmo audiamdrio Compare
Jesu Laudus Brzeski episc Vncen Brzyttha Leszka Vrzynus Jurisdictionis
Arcuentibus ac Sem Distinatus nomine illay episc Vincij pastoris
Jurisdictionis supra dicto citato Dum ac plenarie et sufficienter
Dictis proceptum petijt ab Officio Burgrabiali Executoriali Executionem
Jurisdictionem certa Summe ac pupaj Comsperdenj dictorum Bonorum
dicto Jure et priuilegio ac fundationum statuto Bonis Ciuitatis cujus Stat
Officium presens Burgrabiale Executoriale vti huiusmodi amuendo affectuose
uti post nem Judicium Dei potius Latum Dumum nis Conscripto nem
cum Officium presens accepit cujus tener sequitur ejusmodi Budowa
Budynek Dworski stary spruchniały y swe opse zostaiący w zlekcewa
naprzod pnie grzeje zlemerz wielky y zkomorky mały y sienia
zkterego Officium presens Executoriale takkuiąc do pomieszkania zkom
kij maiąc do schowania naznacza stodoły dwoch klepiskach
Jedno Szopom na zachod Drugim na wschod otrzech zgarkach
zktorym Jedno klepisko z Szescikiem Dwirima przestawi Jdąc
od wschodu stodoły Dwoja się stupy inny stodoły stare popruch
te poszycie stare złe wiele poprute z podwodka popsuł pisana wp
nowy potrzebuje wierzey. Dwoje na bieguach Drzewia nyeh stan
Dyle inny Szescika stare Wyskie staynia w Podworzu zmurowa
Dylami nowemi przegrodzony Dwirek przestach Drzwi uniey
Dwoje wdrze ze Dworu wchodzące do stayni a Drugie ze stayni
Do Drugi przygrodki oboje zpratych Dzirek pozbrone na
Drzewianych bieguach poszycie na niey stare złe stupy
popruchniały z dyle niektore Dobre na kdzi popruchniałe
miejscami wpoczycia Dziury w rpurowej potrzebuje na
podstupie tanice stanice pokleszczone nowe od pnesem nie popsu

trzyane

Pro poprzybijane post gm Conscriptionem ad Sp[ecie]m Dom[inu]m
Burgi ad Conscriptionem agror[um] Immunitatum sese Contulit
Wpierwszym Polu Ciemnym Pawlowek Zagonow calych poczynaiąc sie
Od rusi ciągnąc sie do Granicy Marszewskiey caly zyto[wa]ł zasiany mie
dzy mieszczki Cituki finerch exutaq[ue] pte stay dwanascie Wyno
si Polu Pierzchu Zagonow Dziesięc poczynaiąc sie at supra ciągnąc
sie at supra zyto[wa]ł tak[że] zasiana ztey podwody Dom[inu]m
ens pte ad[ue] ad[ue]rsit w Polu Ogorzonym pod Babczewo
Rosa Zagonow Maty[ch] Osmnascie poczyna ięca sie od mieysca
przed nim nazwanego ciągnie sie do granicy Czarkowskiey
między miedzami Jm Pana Rupczickiego zostaiących a Jm Panu Pawłu
Brzeskiego zonnąiey strony Dwoie ztey strzeszki vprawne
Anszta pozerane najdrzym rzepa zasiana Wdrey Dom[inu]m
ens Jm Panu Aszeuskiemu Liberam exceptionem rozsciąga
ztey Polski podwody pte ad[ue] fundamenta exclud[itur]
w Polu Jarzymowym pod Mysthowe pola poczynaiąc sie
od rusi ciągnie sie do Granicy Mysthowskiey zagonami pięc
Anaście rozney[ch]arzymi zasiana Ejusd[em] Jęczmienia ztey dwoie
na rzesie Owis Jęczmien ku Granicy Mysthowskiey Zasiane
ztey tedy y ztych podwody pte ad[ue] Juramenta Dom[inu]m
ens Tradit pt quam quia Conscriptionem agror[um] prae-
Cumpsa Immunitatum Ecce agros et Edificia prae-
Omnibus epist[ol]is Sortis Vtilitatibus Fructibus proventibus
Omne Brigitte Liszka Virgini Emptae in Summa in uxo-
Juncta mille Lyptuaginta Florenos Pold Tradit Dimidiat pecu
niam Respectum ejus ad solutionem Principalis Summae ac pro
ea Juramenta assignandi Vocem exprimentis Mihi in actu Contenti
de Jure Nobilitas in actu Contentis In Fidem cuius Liszka
Juravit ac in reali praestationis respectione Religiosi Dein ejus
Secundum Virgo Dom[inu]s Rozwadzki ejus Vxoris nomine
Zasiany ztego podwody pte ad[ue] Tradit

Mathias Starczewski Burgi Civis Posen[ensis]

Offm. Exsens Cens Capit Plocen ad Oblationem Nobis Bartholomaej Kulczynski Traditionem infraseram in Bonis inferius nominandis pro Parte S. Lisicka Officiose pro S. Burgrabium Cens Plocen expeditam Manuq. Ejusd. S. Burgrabij Propria Subscriptione reproducere ad Actiones Actuq. Cens ingrossandas Sicut pro in Tenore Sequens / in serae / Originale Ejusd. Traditionis circa Acta Relictum

In Cro Plocensi idque Sub Celebratione Indicionis Tertia Sextia post Dcam Misericordiae Pasq. scilicet Die Vigesima Mensis Aprilis Anno Dni 1779

Traditio pro pte
Gnosae Lisicka
Serviens
1777

147

W pierwszym Polu Jarym, za wsią pod Sosnie, pod Ledunie, ku Brzezinie Jgrzeczewskiej Jeziorkom ciągnącym się w Rog granicy Bąbalickiej.
Pierwsza Pluska ukamienku. owsa staje jedno. Tatarki stay dwoje.
Druga Pluska. Ustudniska. owsa staje jedno, odłąg. Tatarki staje jedno, Grochu stay dwoje.
Trzecia Pluska na Otowinie. Tatarki stay dwoje.
W Drugim Polu Jarym. od Drogi Czutkowskiej. do granicy Ledzieszyńskiej ciągnącym się. czyli drogi od Rychanic do Bielska idącej.
Pierwsza Pluska. przy drodze Czutkowskiej. Jęczmienia staje jedno, Grochu staje jedno.
Druga Pluska przy Gorcieniu Stolcim. Jęczmienia stay dwoje. Tatarki stay czworo. owsa stay dwoje.
Trzecia Pluska pod Szczekiem samym. owsa stay dwoje. do tęczki pszenne z zwaliczy się za Łęby Grochu staje jedno.
Czwarta Pluska czyli Potwiarki szyrokie. przy drodze od Czutkowa idącej. tu chałupie kacpra chłopa. Jarki staje jedno. owsa staje jedno.
Piąta Pluska. za stodołą Frzecha chłopa. Jarki staje jedno.
W Polu ugorowym. tu Ledzieszyno.
Pierwsza Pluska od przyczerw osmin zayen. dwoje stay Rzepniey. cała pod orana y jedno. staje nawłebrone.
Druga Pluska Szyrokie. Rzepniey staje jedno. stay dwoje pod orane.
W Polu ugorowym drugim. tu Bąbalicom.
Pierwsza pluska przy Gorcieniu Stolcim cała pod orana.
Druga Pluska. y Trzecia za Gorcieńcem Stolcim. całe pod orane.

Stoły tuteie ogrodow do w pud pozgradzane, nowo. y poznaprawiane gdzie było potrzeba. Susty ogrod nowo kawałem wkoło ogrodzony. ogrodzony. Sad. kawałem nowo ogrodzony, kawałem prawny.

Nos Casimirus Warszymczuk de Rychanice authus et Senatus pa
Sam Rad Lra ysi Subdi Scium Mi Stanislao et Joan
ne Struemphe gratia evidentiam Scitemeq; Sibi adhibit
et Regestrum Officiosa Mea Joannis Zymsk Burgrabi
Cred Ham Gostinen Benes Lysakowo antecch tenutary
Possessionis fuit in Benis Ejusq Lysakowo iz Testa July anno
Presens et Jus Cindacuendo Statutum Coronae Regni
Polonicae Julio mate Consumptum Cujus tenor Sequit talis
/Insertus/ videt ob Debite Conspectu Deyno presentq
Jus Mihi fuit Relatum
Actum Plocz Feria quarta Festum Sancti Michaelis Archangeli proxime
Die Decima Mensis Octobris anno Dni 1778mo.

Wizya zasiewu tak ozimnych, jako y Jarych, wyoru uprawnego y Stu Łow.
na Dobrach Lysahowie, czyli należey Części Jchmość Panstwa. Andrzeja
Kozłowskiego. y Jadwigi z Sinkowskich. Pierwszego niedy Pana Andrze
go Dobrodzieiskiego. teraźniejszego zas, wyżey wyrażonego. Pana Andrze
go. Kozłowskiego. Małżonki. w Przytomności Jchmość Panow szlach. Pa
na Stanisława y Jana Struzinskich. z Rekurzyey Pana Jana
Zybinskiego. Burgr. Po Gostyn. Szeszłego tey Części Dzierżawcy, przy
Lemnie niżey wyrażonego Kazimierza Wawrzenczaka z Dobr Ly
chowic Autentycznego woznego. Wzynione Dnia 3 maja Lipca
w Roku 1776.

W pierwszym ozimnym Polu od Jaroszewa Jezior. ku granicy
poczynaiąc się, a koncząc się podewszą Lysahowym zwy
zmiankowanemi Dobrami.
Pierwsza Stusa. Żyta staią dwoie. Jęczmienia staie jedno.
Druga Stusa. Żyta staie jedno. Pszenicy Jarey staie jed
dwo. Jęczmienia od Łąki staie jedno.
Trzecia Stusa. klinem wychodząca na gorze. Żyta staią dwoie
Czwarta Stuska. klinem wychodząca na gorze. Żyta staie je
dno.
Piąta Stuska od Łąki pod gorą. Żyta staią dwoie. do Łąki.
Szosta Stuska podewszią na Folwarku. Żyta staią dwoie od Łąki

W Drugim Polu Ozimnym od Sadu Zaczynaiącym się
za Zodołami Dworskiemi. a ciągnącym się aż do granicy
Kędzierzynskiey y Kucharskiey.
Pierwsza Stusa. Żyta staią pięcioro. Jęczmienia kawałki od grani
cy samey Kędzierzynskiey. Drugie kawałki Jęczmienia nat
samey Stusie za Dwerem pod samym Sadem.
Druga Stuska Żyta staią troie. Jęczmienia staią dwoie od samey
granicy Kędzierzynskiey zowiącey się Objazdki.
Trzecia Stuska zowiąca się Bartenka. Żyta staią pięcioro.
Czwarta Stuska. przy przyciach pod Kucharzy idących. Żyta staią
czworo.
Piąta Stuska. przy ce od kuchar samych. Żyta staie jedno.
Szosta Stuska. przy ce od kuchar samych. Żyta staie jedno.
Siodma Stuska. przy ce od kuchar samych. Żyta staie jedno.
Osma Stuska przy ce od kuchar samych. Żyta staie jedno.

Actum in Fundo Brunow Plichowo Feria Quarta post Dominicam Jubilate Scilicet Die 29 Mensis Aprilis proxima Anno Dni 1779no Jn Termino per Inscriptionem Commissionalem designato.

Coram Jllmo Mo Francisco Xaverio Zboinski Castellano Raciążcien Leonen etc: Capitaneo a partibus utriq Inscripto Superarbitro tum M.M. Bartholomeo Mazowiecki Tribuno Majori Vrie Capitaneo et Judice Cren Senen Terre Zawichostien, ex parte JM. Onuphrij Bronnieck Capitanej Plocen. atq Laurentio Harnienski Dapifero Siepraen ex parte Jllmo Mo Sierakowski Succamerarij Plocensis impetratis et locatis Arbitris

In Presentia Illustrissimi et Exclmi Antonij Sierakowski Episcopi Lipogiren tum Jllmo et MM. Francisci in Bronnie Skrzyńskich Castellani Siepraen Joannis Nepomuceni Zboinski Capitanej Mszanen Michaelis Bartoszewski Plocen Thome Nowowiejski Vicegrodien Venatoris Ludovici Zielinski Ensiferi Siepraen Stanislai Mogilnicki Metatoriq Jm. Michaelis Miłobędzki Camerarij Jnd Plocen. Jgnatij Lasocki Bullatoride Dolinen ac alior plurimor ad actum post Congregatos nec non M. Rdi Jllmi Prepositi Martini Canowski de Worowice Auctis et Jsumptis Actus post audiane et Egnes acclagrane

Jllorum Compromissoriale Suprascriptum, in sistendo Jnscriptioni Compromissoriali inter Jllres et MM. Onuphrium in Siepno Bronnieck Capitaneum Plocen Suu et M. Adami Bronnieck Vexilliferi Plocen Parentis mei abuna, et Maximilianum Brunonem Comitem in Skrzyney Sierakowski Succamerarium Plocen Primis Sancti Stanislay Equitem parte ab altera, in Castro Vicegrodien die 27 Mensis Aprilis in ao proxe facte et recognite qua mediante ad hoc iendam plenariq Concludendam Causam et actionem Judiciariam inter se exortam Compromissum Partes in primo nominande Jnscripcionis Locumq Eiq Compromisso in B. Superius nominatis pro die hodierna in Acto Contenta assignandi, dando et Concedendo plenariam facultatem ut Jllmo Mus Suprascriptus determinatus Superarbiter una Cum Arbitris per unum a qua vis Parte locatis retro persolutionem Summae Unius 750. flor grossor 22. et Semi unius Polonicali; alterius 74. florenq grossor 20. Polonicali ex pena Quindupli 14ten Marcali Polonicali pululantis Decem Terrestri Plocen in Siepno die 2da Mensis Julij in Anno proe Elapso 1778vo Soluter Easq Partes ac alios plato advenientes respondere per JM. Succameranium declaratas in rem JM. Capitanej Plocen Juernali

da gmetate

de proprietate Summe dl 500 flor Pol Decto Compromissorialis
Anni 1776ti à M. Bromirski Vexillifero Plocen ad prouiendum
adjudicatie et p Manus S. Mathie Mazowiecki in Trno Sa-
tisfactorio Exa JM. Puccamerano Plocen actualiter persolutie Qua
nam hucce Summa fuerat inquirat Juramentum in Com-
sis Aci interuenit et si negotium proposiend mitengat, quod ei
dem Summa 11500 flor Pol de manibus predicti S. Mazowie
ex Decto Suprascripto Com promissoriali p JMrem M. Puccame-
rium Plocen pro interesse sui in Trno Satisfactorio levata pro
prietaria JM. Capitanej Plocen patuerit, extunc Cassata Quie-
tatione in Rem Mi Vexillifery Plocen Coram Actis Cred Plocen
Die 25 Mensis Junij in Ao 1777mo de minori Summa recogni
Transfusionem totalis Summe dl 500 flor Pol in effectu per
solutie et levate pro loco Superius exarate Quietationis p Cpfatum
JM. Puccamerium Plocen in rem JM. Capitanei ichi pere
ventis faciendam Concludat Condemnationem est instantia predicti
JM. Puccamerij Plocen super M. Adamo Bromirski Vexil
lifero Plocen in tuitu Summe altius mentionate 750 flor Pol
Obtentam sine preiuis Cesset, Trnus Satisfactionis assignat Rig
res annectat Indictiones, Connectiones Cum Eaq Causa habentes
dignoscat, Dubia queris resolvat totamq et integram Causam pro
exigentia Legis Justitie Trnoq Partium nihil intactum et
irresolutum relinquendo quia quaris Appellatione definiat
et appropriat Cujus JM. Super Arbitri et Arbitror decisionis
in Trno Supra scto parere ac quiescere Judicialiter patti
Sub pena banitionis in Casu Contraventionis Partes Eadem
de obstringerunt et asseuerarunt, Inscriptione Eaq Superius de
Actu exarata plenius premissa inse Canenq et Obloquendo ad Re
quisitiones Eaq Partium inferius nominandam in Fundum
Nominatum Bronie Pilichowo Condescendit Jurisdictionem
suam Officium quia Omni de lege Servanda Securitate voce M
Superiis expressi fundaint qua fundata, Partes ad sui Pruden
tiam Inscribendam Conq pactionem acclamare mandaint.
Quibus acclamatis, et quidq JMri et MM. Adamo Vexillifero Re
rente et Anphia Capitaneo Plocen Filio Bromirskie Actoribus
per Eumq JM. Capitaneum Plocen Suo et M. Parentis sui nomine
prdti JM. Maximiliano Brunone Comite in Mayskowy Sieradz
wski Succamerario Plocen Ordinis S. Stanislai Equite dicto prdto
S. Mathia Mazowiecki Judiciente prdtr. Comparenq et secum Justr
Controverteng quar Partium Controversijs Coram se mutuis Exami
Documentis q suis in Judicio repositis Considerati et trutinatis. Quia

de quib

Quando quidem Judicio suo Decreuit Illustrem M. Sieradowski Succame
rarium Plocen Summam 6750. florenor Pol una cum Provisione
ad attendantium reducta in Unum computando 11500 flor Pol
efficiens vigore Decri Compromissorialis Anni 1776to in Placito pro
stati sibi à M. Adamo Brzmirski Vexillifero Plocen proveniend in Tmo
Satisfactionis de manibus S. Mathiae Mazowiecki in Sexcentis Septem
Aureis Hungaricalibus aliq Moneta 5774 flor Pol testante Quietatio
ne Coram Actis Cred Plocen die 25 Mensis Junij in Anno 1777mo
levatae levatam Tandem Summam non nisi ad Summam 10741 flo
renor grossor Septem et Semi Unius Polonicali reduxisse, et quieta
tionem Superius de Acta exaratam in rem M. Adami Brzmirski
Vexillifer Plocen recognovisse respectu vero Summae 750 flor Pol
ad Complementum interpalis Summae 11500 flor Pol desideranz
Condemnationem in Eod Tmo Satisfactorio sub Eodem quo quietatio
Actu Super stato M. Brzmirski Vexillifer Plocen obtinuisse, pro
obtentam itaq Condemnationem utroq Jmo Adamum Vexillifer
Parentem et Onuphrium Capitaneum Plocen Filium Brzmirskie, ad
Judm Terrestre Plocen in Sepm celebratum pro Satisfactione deideranz
Summae altedictae 750 flor Pol ac Contraventione Decri Compro=
missorialis Citasse, Eodem Decrum Terrestre Plocen in Sepm die
2da Mensis Junij in Anno praesenti Elapso 1778vo Solutionis Supranotatae
Summae ac pro Contraventione Decri Supradicto Compromissoria
et in sublationem Supranotatae Condemnationis, ad Mallefestr et Su
cessores Ruthenianos similiter ex unanimi negotio esse regu
lantis Quindupliciis poenae quatuordecem Marcas Polonz lucra
tum esse, Jm. Brzmirski Capitaneum Plocen non tam acceptando
haec Decrum quo effugiendo Ejus injustam Statam Summam
750 alt ex poena quinduplici 14. Marcas Polonicali Supradicto
Decro adiventa 74. flenz Polonz Mediante Manifestatione per
D. Josephum Lempicki Actor Plocen Suscipientem Coram Actis Ce
stren Plocen die 15 Mensis Junij in Anno praesenti elapso 1778vo de
diligentia interpraevia in depositi Castri Ejusdem repraesentasse
Statam Summam primam 750 alteram 74. flenz Polonz te
stante Quietatione per D. Joannem Kozicki Actor Terrestrium Succe
ptantem nomine Jm. Sieradowski Succamerarij Plocen Coram
Jisdz Actis Cred Plocen die 23. Mensis Junij in Anno praesenti elapso
facta, de manibus D. Lempicki levatae, hunc quaerendo Lucrum
et tranquilitatem abbreviandoq litem retro per solutionem altedi
ctae Summae tam Judtis qm etiam per Inscriptionem Compro
missorialem ex qua Jpsemet per Actus Statum Jm. Sieradowski
Succamerarium Plocen obtulisse, Contra vero Quietationem Superius
de Acta exaratam non de totali Summa Decreto Superius mentionato
Compromissorialis ad proveniendq indigitata in Personam M. Ada
mi
Pro quasi modo

Adami Bromirski Vexilliferi Plocen[sis] fact[ae] S. Mathias Mazowiecki suo et J.M. Capitanej Plocen[sis] Principalis sui nomine sub Anno quo Quietalis altedicta Anno et Actu Conquerelatus extitit et Summam altedictam J.M. Sierakowski Succameranio Plocen[sis] in Trino Satisfactorio ea mente supradicti Decreti Commissorialis ad Manus persolutam, in effectu J.M. Capitanej Plocen[sis] propriam, et motivo iurandae Cessionis exolutae cum Contestat[ione] pro Securitate Summae sui Principalis Comprobatur se Judicio offert. Quo circa Judex pro eius Commissoriale resolvendo Causas inter Partes exortas rej circumstantias Easq[ue] juxta mentem Scriptae Regulae ac datae facultatis aspiciendo. Quantum spectat superius mentionatas Summas primam 750. alteram 74 flor[enos] Pol[onicos] a D. Lempicki Actor[e] suae stante per J.M. Succameranium Plocen[sis] per Manus S. Mazowiecki sui Pl[ur]is receptas si quidem non referendo se ad Decretum Commissoriale cujus Ea[rum] Summae medio suprascripto receptae fuerant J.M. Succameranius Plocen[sis] instantanee respondendo Declarat attenta Ea[rum] declaratione Juramenti Partis decernit Judex quatenus Causatus J.M. Sierakowski Succameranius Plocen[sis] supracatas Summas primam 750 flor[enos] alteram 74 flor[enos] 20 gr[oschen] Pol[onicos] in instantanee exolvat et respondat sub rigore penae banitionis, et quoniam Satisfaciendo lentae Judicij duis Causatus J.M. Sierakowski Succameranius Plocen[sis] in instanti J.M. Bromirski Capitaneo Plocen[sis] exolvit, prout de praedictum J.M. Succameranium Plocen[sis] ab ulteriori solutione Earundem Summarum liberum fecit ac pronunciat. Quo attento Summam in Trino Satisfactorio ea mente suprascripti Decreti Commissorialis per S. Mazowiecki J.M. Succameranio Plocen[sis] exolutam Ejusq[ue] proprietatem, attentis ejusdem metu S. Mazowiecki in tempore factis querimonijs ac Judiciali Officio decernit Judex quatenus Jur[amentu]m S. Mazowiecki Comparenti in eam Juramenti formam pronunciat nullum habuit a M. Adamo Bromirski Vexillifero Plocen[sis] ad persolutionem Summae J.M. Sierakowski Succameranio Plocen[sis] Competentem Verum Summam J.M. Capitanej Plocen[sis] sui Principalis propriam, pro iuranda in rem Principalis sui Cessione, in Trino supradicto Satisfactorio persolvit Summam Ea[rum] vera et realis J.M. Principalis fuerat. Ejj in instanti et aditer Actis Judicio ad pronunciandum Juramenti formam, praestito quo attento Juramento non posse Eandem quietationem de Actu exaratam Subsistere declarat, quinimo pro loco Ejusq[ue] quietationis Cessionem in rem et Personam J.M. Bromirski Capitanei Plocen[sis] ut persolventis in Vigilia Festi Sancti Joannis Baptistae in anno presenti proxime incidenti Coram Actis Ca[pitaneis] Grosz[en] 22. et Semi Unius

Skenc

Castrensi Plocen. Illmus M. Sierakowski Succamerarius Plocensis recognoscere sub poena banitionis in Casu Contraventionis Circa manifestationem faciendi publicandi tenebitur. Condemnationem vero intuitu Suprascriptae Summae 750 flor. grossi 22 et Semi Unius Poln. Superius de Actu exaratae Super Mco Bromirski Vexillifero Plocen. Obtentam Judm. Sine poenis Cassat. Decreti praesentis Vigore.

Franciscus Xaverius ab Osowka Zboinski Castellanus Raciaznensis Capitaneus Lipnensis a Partibus utriusq. Inscriptus Superarbiter m[illegible]

Bartholomaeus Mazowiecki Tribunus Major Vice Capitaneus et Judex Crenae Srenensis Terrae Zawskrzensis ex Parte Jmci Bromirski Capitanei Plocensis locatus Arbiter

Pancratius Karniewski Dapifer Sierpensis ex parte Jmci Sierakowski Succamerarij m[illegible]ia Plocensis locatus Arbiter [illegible]

Offm. Praesens Crenae Capit. Plocensis ad Oblationem Gnosi Joannis Zawadzki Decretum Compromissoriale infrascriptum in bonis inferius nominandis per Illrem et mcos Superarbitrum et Arbitros inferius explanandis in Pcto inferius exprimendas ~~[illegible]~~ plato manibus Eorum Illmi et mcos Superarbitri et Arbitror. Subscriptum reproducens ad acticandum actus praesens ingrossandum Suscepit in Tenore Sequens (inseratur) originale Eiusdem Decreti Circa acta relictum.

In Crto Plocen. Tra 4ta pt Dnicam Caritate pro Scilicet Die Quinta mensis Maij anno Dni 1779no

Inter JJmm. Bromirski
Capitaneū Pocz. et
Sierakowski Succamerariū
Pocz. Decretum Compro
missoriale. 1779.

156

Actum in Iundo Bonorum Trembino idq in Termino Condescensionis Fa 4ta post Frm Sancti Andreae Apli proxima scilicet die secunda Mensis Nobris Ao Dmi 1778 Coram Generosis Paulo Chmielewski et Hiacintho Przedpełski Burgrabijs Castrens Ploczens in Presentia GG. ac NN. Chrisostomi Zielinski Vicis Regentis Trnis Ploczens Michaelis Przedpełski adami et Valentini Trembinskich nec non Mrd. Providi Andreae Stryikowski de Slepkowo actbi et Iurati actum presens Acclamanz et Eius adstantes

Officium suprascriptum Castrense Ploczens Burgrabiale ex mente Decreti Judicij Crenz Ploczens de actu Ejus in Castro Ploczens Fa 2da in Crastino Festi Omnium Sanctorum scilicet die secunda Mensis Novembris Ao Currenti Inter Gros Albertum Sułkowski et Evam Wolinska Invicem Conjuges Actr ab una et Gros Laurentium Dobrzynecki et Elisabetham Wolinska itus Invicem Conjuges Citatos parte ab altera lati Quo mediante Condescensio GG. Pauli Chmielewski et Hiacinthi Przedpełski Burgrabiorum Crenz Ploczens ad Fundum preinsertor Bonor Trembino captato tempore conducendorum est assignata Exsigdis Burgrabijs Utriusq absentia non obstante previa de adventu in tempestive faciendo avisatione condescensuris Comportationem Documentorum Causam presentem Evincendi Iniungendi Jura Liquidandi cuiq Parti Opportunaliter applicandi Sortes equaliter Exdividendi Exdivisas in Possessionem Partium dimittendi de desolatione aut reparatione edificior, Inseminationibusq auctis vel deperditis, tum Curentis Pretensionibus, ac de violentijs inquirendi Investigandi Inquisitiones si necessitas Postulaverit Expediendi Iuramenta pro Opportunitate negotij Exigendi, Penas superduo intervenit Irrogandi, rigores Decretor annectendi, calculum si justè debebitus, adinveniendi, bonificationem Pretensionum quantum cui et aquo Provenerit, prestandam demandandi, totumq ad negotium pro Exigentia legis et Justitiae ad Contenta Trium Ed Indictionis finaliter assopiendi, dirimendi & dijudicandi ac moderandi Mecommissum, cujus vel quorum decisioni Partes Ultroq Parere et acquiescere ac Judicatum Pti sub Pena Banitionis illo in Trno Condescensionis super Parte Contravenient Publicanda sunt Obstricte, Pro illoj Trno Condescensionis Partibq quem voluerint et negotium Exposcend Adcitare Adcitandi

reciproce

reciprocos Trnos Instituere Omnibusq Comparere et Judicatum Pati idq sub Rigore simili Quo supra sententiatum / ex Requisitione Officiosei Gnosor Alberti Sułkowski et Evae Wolinska Invicem Coniugum actor Avisatis Pnis per Literas missibiles Ptibus ad Bo in actu contenta Condescendit Jurisdictionem suam Precauta prius Pace et Securitate publica actibus similibus Servari congrua voce Mlis promulgatam fundavit Partesq ad Comparendum suo coram Officio acclamare fecit Quo in Trno Partibus Gsis Alberto Sułkowski et Eva Wolinska Invicem Coniugibus actis et Quiq Consorte in assistentia Mariti sui pltr Gsis Laurentio Dobreniecki et Elisabethe Wolinska Invicem Conjugibus et quidem Conte in assa Mariti sui pltes Cittis et Judicem pltr Gnoso Valentino Trębinski adcitto pltes Gso Stanislao Dziedzicki adcitto et Judicem pltis Comparem Teneri ante Omnia satisfacere Decreto ex quo presens peragitur actus, in puncto Injunctae adcitationis Quos negotium Poposcerit idque in Instanti Offm censet et Quoniam tam GG. Sułkowscy Coniuges actis quam GG. Dobreniecy Itidem Coniuges Citti Terminos adcitationum et quiq GG. Sułkowscy Conges conq G. Stanislaum Dziedzicki, Jam autem GG. Dobreniecy conq Gsum Valentinum Trębinski Juxta usitatatam Pltis presens Praxim pro Trno presens condescensionis editos reponunt adcittiq Comparitionem Inscripserunt idcirco satisfactione in Premissis adinventa Partibus inter se agentibus et adcittis in causa Experiri mandat in Experimento Quo ad actoratum GG. Dobreniecki longum conq G. Valentinum Trębinski pro Trno presens Condescensionis Institutum teneri Eosq Gsos Dobreniecki docere Partem adcittam de Trno et Contentis adcitationis suae idq in instanti et quoniam non docent proinde prefatus Gsus Trębinski adcittus nunc in Trno Condescensionis liber pronuntiat Partibusq originaliter inter se Litigans in Causa prosequi iubet in Prosecutione controversijs Partium inductis Exauditis Offm Regulam Decreti preinserti nexu cujus presens Condescensionis peragitur actus Exequendo, decernit Quatenus Partes inter se agentes Documenta quevis Causam presens Evincentia Comportent idq in Instanti, Comportarunt Gsi Dobreniecy Coniuges Citti Quietationem manualem die vigesima Septima aprilis 1755to, per G. Clementem Męcienski in Personam G. Laurentij Dobreniecki moderni Citti super Quotam Undecem Tyns datam tum Decretum Condle in Fundo Bonor Trębino Fa 5ta post Fm Sancti Francisci Confessoris Ao 1763tio Inter Gsos Albertum Nicolaum Mariannam N Petri Wołowski, Salomeam N. Kęsicki, Apo-

loniam

Apoloniam N. Josephi Kulicz Contes Rudowskie ab Una et Nlem
Laurentium Dobreniecki et Elisabethem Wolińska Fabianum Kręcicjewski ac Hedvigim Itiae Wolińska ab Utrinque Conuiges Cittos
ac alios parte ab altera per Ofm Trre Plocens Camerariatus prolatae
ad Actaq Crens Plocens Sabbo in Crastino Festi Sanctor Simonis et
Judae Aplor Ao Eodem per Oblatam porrectum Insuper Quietationem au-
thenticam in Castro Plocens Fa 4ta in Vigilia Festi S. Jacobi Apli Ao
1765to per Gsum Albertum Rudowski suo et G. Nicolai Rudowski Nno
cu in virtute Plenipotentiae in rem sui servien in Personas GG. Lau-
rentij Dobreniecki et Helenae Wolinska ob Jacobi filiae Invicem Con-
jugum de Summa Quadringentor Tyns actis Crens Plocens Sabbo post
Dm Sexagesimae Ao 1712do. per ob G. Michaelem Wolinski ob Gsae
Mariannae Rudowska, primi ob G. Joannis Bęklesk secundi voti
Conti suae GG. Rudowskich amittae Inscripta et post sterilem Ejus
decessum in se devoluta Decreto praelibato Condli Bonor Trębino
adjudicata, una cum Transfusione Ejusq Summae in Personam
solutismet G. Laurentij Dobreniecki facta, recognitam, Gnosi vero
Sułkowscy Conuiges Acta nulla Documenta circa se habere Inferunt
Similiter GG. Dobreniecy Conuiges Citti nulla alia Documenta
praeter Comportata circa se detinere allegant, et Eo in Passu Utreq Par-
tes ad Comprobationem Juratoriam sese trahunt proinde admissi-
bilibus Eisq Partibus ad Comprobationem Juratoriam adinventis
decernit Quatenus Partes his rothis et quiq GG. ~~Do~~ Sułkowscy
Conges Acta prout nulla Documenta causam praesens Evincens
circa se detinent nec de Eisq notitiam habent et Exinde Nullatenus
Comportare queunt Jam autem Gsi Dobreniecy Conuiges Citti pro-
ut Documenta Omnia ad Causam praesens spectantia realiter
Comportarunt nullaq alia praeter comportata circa se detinent ~~nec~~
~~de Eisq notitiam habent~~ et nihil in Praejudicium Ptis Acta celarunt
comprobent idq instantanee Deo et S. JEZU Xsti Passione ita Ipsi
in praemissis adjuvans et adclitur Mlis Officio suo adstans ad
rothisanae praestiterunt tam G. Sułkowski Actor quam G. Dobrenie-
cki Cittus suis et Consortum suar nnibus rothis superius Expres-
sis, post quod Expletum Juramentum satisfecisse hoc in Puncto
sententiae Officij sui adinvenit Partibusq in Causa ulterius Pro-
cedere mandat in Procedendo ulterioribus Partibus Controversijs
pro et contra coram se Inductis Exauditis Quoniam G. Laurentius
Dobreniecki Cittus, Summam Quadringentor Tyns actis Crens Plo-
cens Sabbo Post Dm Sexagesimae Ao 1712do per ob G. Michaelem
Wolinski Gsar Sułkowska et Dobreniecka avum ob G. Mariannae
Rudowska primi ob G. Joannis Bęklesk secundi ex post voti Conti

suae

sue GG. Alberti et Nicolaj Rudowskich Amittæ Inscriptam et post
steriem Ejus decessum Jure successivo in Eosq GSos Rudowskie de-
voluram, meallegatoq decreto Coadti in Fundo Eorq Bonor Izbino
Fe 5ta post Im Sancti Francisci Confessoris Ao 1763tio in to Eorq
GSos Rudowskie ab una et SS. Dobrenieckie Conjges modernos Ci-
tatos aeralios parte ab altera prolato ad actaq Cæs Ploczen Sabbo
in festino Festi Ob. Simonis et Jude Aplor Ao Eorq pe Oblatam
per recto adjudicatam de agris in Bonis Izembino sitis in Eorq
Summa per Jq Decretum Condle Ædivisis per se Solum med'cle-
portaje et cessionem Ejusq Summe in Personam sui in Castro
Ploczen Fa 4ta in vigilia Festi S. Jacobi Apli Ao 1765to
una cum Cuedatione in pe prefatum S. Albertum Rudowski sui
et ejusq S. Nicolaj Rudowski fratris sui Germani in virtute Plentis
in rem sui servanq nomine recognitam acquisivisse probad
deinq Quota Undecem Tynf per ad S. Jacobum Wolinski a GSo
Clemente Mcieński contracta Obloquente Cuedatione Manu-
ali die 2ma Aprilis Ao 1755to datuada pe Eunq S. Dobre-
nieckj toties dicto GSo Clementi Mcienski persoluta per SS. Sul-
kowskie Conjuges Ad agnoscit, proinde Ofm tam Summam
Eam Quadringentor Tynf exinueulando Agros in Bonis Izem-
bino sitos Summe Cuj Obnoxios GSos Alberto et Nicolao
Rudowskim quam Quotam Undecem Tynf GSo Clementi Mc-
ienskj per S. Laurentium Dobrenieckj Persolutas Liquidas
et reales esse agnoscit, et ad persolutionem medietatis Ejusq
Summe Quadringentor Tynf et Quote Undecem Tynf nempe Duar-
tor Tynf et Quote Quinque Stiq Tynf GSsor Novemdecem Solow S Eod
de Wolinskie Sulkowska quam deportatis Onerum aqualitas Erga
alteram Sororem afficere debet / seu venias Utraq GSos Sulkowskie
Conjges Ad obstringit. Liquidatis Itaque modo duo Supram
Sorte predicta Wolinszczyzna GSam Sulkowska aqualiter erga S.am
Dobrenieckam post Parentem suum respicienti Oneribus se se Ex-
tendentibus Ofm ad revisionem Campor totiusq Ejusq Sortis in Bo-
nis Izembino sitis status se se Contulit duo igitur statu revi-
so Quoniam de situ agror et campor tum edificior in Eorq Sorte
per GSos Dobrenieckie Longes Citius possessa existens antiquus Ofm
Nullatenus valet causa vero intuitu Ædivisionis Sortes Ejusd
Dandiq de Eorq Calculi Desolationis edificior promovetur pro
inde Ob plenioren Officij sui Informationem in decernd Quae-
tenus Partes utraq in his et aliis Circumstantijs ad Contenta Prm
Phis Act et Pronum Partium Utraq Inquisitiones tam in pro-
bationem quam reprobationem Educand Juramenta super Enorm
tionem Testium Præstent idq in Instanti et adductis Mlis ad

rothisanct

ad rothisanes praestiterunt SS. Albertus Sutkowski Actor et Laurentius Dobrenieckі Cittus suis et Contum suarum Nibus Juramenta post quae prastita, conscribant Partes Interrogatoria, et Eaq subscribandi sibique ab invicem Communicent, Testes inducant conscripserunt subscripserunt sibiq Communicarunt Testes induxerunt Inquisitiones Juratonais abinvicem Educerend ad Decarum Eductarum Inquisitionum Lectionem Dñm condescendi, Quibus lectis maturèq perpensis et Ponderatis quoniam ex Eisq Inquisitionibus per Partes utrasq eductis, Documentis Lucem lenter dedinit ad S. Jacobum Wolinski Sad Dobrenieckа et Sutkowska Parentem ad S. Rosaliè de Krzeczewskie ad N. Petri Krzeczewski Filiè primi ad N. Pauli Dziedzicki Exposit voti secund. Contisque sorè verò ad presens inter se agentium matri Summam Centum Quinquaginta Tynf de manibus N. Ignatij Trębinski levatam actis Castren Plocens Ja 2da post Octavas Festi Sacratissimi Corporis Xti Dñi Ao 1728uo modo simplicis debiti Inscripsisse Fortunamq sui Eaq Summa Cresasse, sequentibus verò annis Suum Laurentium Dobrenieckі Cittum Federa Matrimonij cum S. Elisabethe Wolińska ad ipsa Solus med fatetur in Ao 1753tio circa Solennia Festa Sacri Pentecosten inivisse, statimq post inita matrimonij Thora Totalem Sortem in Bonis Trembino sitam post Eanq ad S. Jacobum Wolinski derelictam cum Domo parumper deteriorato tum Stobum Wolinski derelictam cum Domo parumper deteriorato tum Stolodis Pastui ex arboribus Pinaticis partim ex rubeto Construeto ad Insemination ibus utrum totalitis nec ne? non Constat, Importatis in possessionem sui apprehendisse, post fata verò Eiusq ad S. Jacobi Wolinski Parentis unum Par Boum Laboratilium, Suem brevi intempore per Lupos devoratam, Unum Porcellum et Ferrum Avatinum reliet mansisse, Duos boves per ad S. Rosaliam de Krzeczewskie Wolinska Matrem Sui Dziedzicki in primo Matrimonij Thalamo procreato filio suo pro Conservatione Hiemali ad Bona Mesuto vo depellere mandasse Ibiq unum bovem Exhalatum fuisseque tamq ex Eoq bove ibiq manjam Extasse, alterum verò bovem ad S. Laurentium Dobrenieckі Cittum e Bonis eisd Niesiutowo ad Bona Trembino ex Conservatione Hiemali recapisse, et sibi applicasse, ab Initio cum Eaq S. Elisabethe Wolinska Matrimonij Votis nempe ab Ao 1753tio ad Aum 1763 Totalem Sortem Eanq in Bonis Trębino sid post tot annis dictum ad S. Jacobum Wolinski derelictam in Possessione sua tenuisse Usus fructus de Eaq percepisse stanteq Eorq Annor Intervallo Domum ex electionibus antiquae Domus et Stolodij in prefata sorte Existen segregatis arboribus in Eaq moderne sorte restaurasse et Extruisse, ac tunc temporis Inseminationes Hiemales et vernales in Eaq Sorte Existen ex Permissione divina Grandine Concussas in tertia Parte colligi possibiles fuisse, Impost verò

nonnullos

nonnullos Sulios Vernales nempe Sexaginta Quinque in Summa Quadringentos Tyno Decreto condli in Fundo Bonorum Trębino Fa Sta post Fm S. Francisci Confessoris Ao 1763to mite Gsos Albertum Nicolaum Mariannam N Petri Wolowski Salomeam N. Kęsicki Apoloniam N. Josephi Kulior Contes Rudowskie ac alios ab Una, et Nm. Dobrenieckie Conuges tum alios parte ab altera lato ad actas Crae Plocen Sabbo in Crno Festi Sanctor Simonis et Judae Aplor Ao Eodem per Oblatam porrecto pro re Gsos Rudowskich Exdivisos esse reliquos veri Sulios vernales quippe Sexaginta sex circa Possessionem Eusdem P. Dobrenieckie relictos Extasse Exeqq Sulcos relictos ad actum hodiernum Possedisse et Participasse, Virgentibusq his Possessionis Ejusdem annis ab Gnam Rosaliam de Kęcięje wskie primi ob P. Pauli Dziedzicki Idli ex post voti ob P. Jacobi Wolinski Contem Gnae Sulkowska et Dobrenicka Matrem in Sorte Eadem circa Gsos Dobrenieckie habitasse agrosq nonnullos in praefata Sorte sibi quotannis -li- per P. Dobrenieckie Serorum coaratos ad Ultima vitae suae tempora conseminasse, et licet Eadem P. de Kęcięjewskie Wolinska Mater partim ex conseminatis adoribus partim ex cura et opera vitam sui sustentasset attamen Gnum Dobrenieckii in Exequendo Ejusdem ob manus nutibus et mandatis fuisset semp apparuisse, et apud totius dictae GG Dobrenieckie Conuges Eandem P. Rosaliam de Kęcięjewskie Wolinska in Ao 1770mo vitam cum morte prout utreq Partes fatentes commutasse, similiter Gnam Evam de Wolinskie Sulkowska protunc Virginem Innuptam modernam Aditum per aliquot Ans apud Eandem Gsos Dobrenieckie Conuges commansisse agrosq nonnullos pro conseminandis adoribus a Gso Dobrenieckii sibi Concessos habuisse, et Eosdem sui Grano conseminasse, regratiticandoq Eosdem agros pro conseminandis Jmmensis concessis pretensam bonificationem laboris per Eandem P. Evam de Wolinskie Sulkowska protunc Virginem Innuptam Ejusdem Gsis Dobrenieckim Conubus Citius Exercuisse, totoq Virginalis status spatio tam ex Scripturis et laboribus variis Personis praestitis -Exam- in parte quam in Parte ex conseminatis in agris in bonificationem laboris Gso Dobrenieckii praefatos sibi Concessis, adoribus, victu et amictu se sustentasse, Innuptas per Eundem Gnum Dobrenieckii Actum Gso Sulkowska protunc Virgini Innuptae Titulum Tribuisse. dein -ex Exta- Inquisitionibus patefactis compertus per Gnum Laurentium Dobrenieckii Eandem Gnam Evam de Wolinskie Sulkowska protunc virginem Apud Eundem per aliquot Ans habitantem sapissimis temporibus Inique lesisse prostituisse verbis probrosis et calumniosis vatiasse et afecasse. proinde pro Ejusmodi Gsa Sulkowska Actricis lesione non posse Eundem Gnum Laurentium Dobrenieckii Citium Evadere Penas

Ans

Ofm declarad Animmo humibili advento decernd Quatenus Jo Gsus Laurentius Dobrenieckj Comes in resarcimentum lesi honoris Gse Sud-
towska Terrim Castri Plocens Superiorem ~~nig~~ in et pro Fa 2da post
Fm SS. Corporis Xsti Dmi seilicet die 2ma Mensis Junij in Ao Dedar-
te Festum 1779 Incidenti Ingrediatur Easdg Sessionem Turicam per
spatium Trium dierum continued et Explead nec non in Eggressu
de Turi Banam Duplicem Quatuordecem marcar Polonj coram Officio
et alijs Cens Plocens sub Pena Banitwinis in Casu Contraventi-
mis circa masnem faciend tam quo ad non sessionem Turicam quam non so-
lutionem marcar Publicanda ad manus ed Quietationem Gsi Alberti Sud-
towskich ~~manti~~ congum aut solutis med mgrij solvad et realiter Enumered. Duo vero attined Sortem in
Bonis Trembino sittam post ob S. Jacobum Wolinski derelictam Gsam Sud-
towska equalitd erga Gsam Dobrenicka respicientem in binas Class
es et Partes Exdividendam, Ofm ex Nemine Juris natura Sortem prefa-
tam inter Gsas Evam Gnoz Alberti Sudtowski modernam aud Elisabetham
S. Laurentij Dobrenieckj Comitis Wolinskie sorores inter se Germanas per
per medium in duobus locis et Campis mensurando equalitd Exdi-
visam habere vult ac declarad, In qua sorte inter Easd binas Sor-
tes per medium equali Lance Exdivisa quasvis aceas Cunctosq ed Sin-
gulos Agros Sulcos et fundos in omnibus Campis hortis et generalitd
locis pro re cujuslibet Sororis per medium mensurator. et pariter Exdivisos et quid Gsa
Elisabetha de Wolinskie Fr Laurentij Dobrenieckj Comitis ab Oriente ed Meri-
die Jam veri Gsa Eva uxor de Wolinskie Gsi Alberti Sudtowskj Com-
tis ab Occidente et Septembrione in actualem Possessionem tradid
ed dimisit et talitd Easd Agros Sulcos ed fundos per medium in
quasvis Loco divisos una cum Patris divisionis Cujus libet Sororis ad
jacentibus per utrasq Partes Perpetuis temporibus. Possidendos utifruendos
ed manutenendos. cum libera in Portione Gsa Sudtowska Avitica Inse-
minationum Hiemalium nunc Existentium / Excepta in Campo mag
ro per SS. Dobrenieckie Conjuges Importatis ad colligendum pro re
Eorum SS. Dobrenieckich reservatis / per SS. Sudtowskie Conjuges aud
collectione, determinad. In Quam sortem seu Portionem pro re Ejusdem
Gsa Sudtowska aud nunc Exdivisam Ofm SS. Albertum Sudtowski
et Evam Wolinska Conjuges aud voce mihi Officio suo adstantis in
presentia Gsor ac Nlium in actu contentor Intromisit, Ratificand
et actualem Possessionem Easd Gsis Sudtowskim prefici assignavit
et determinavit simul presens assignad prefigit et determinad, duo Ju-
reest Domum in Easd sorte nunc Existens per Gsum Dobrenieckj Cit.
stante sua Possessione ed Electionibus antiquae Sortis Ejusdem Do-
mus tum Horodij segregatis arboribus Extructam et restaurand aqua-
liter ad Utrasq Sorores Jntes se litigan spectan Signis SS. Dobrenice

cy Conjs

X

ex Domus
ex Conjuges Citti pacificando valorem medietatis Episcr. Ysam Sutkowska Actricem Concernen. cum Ersię Ysię Sutkowskie Act. pro Quoda Quindecim flor. Pol. vel Ltt. Inter se componerunt pro solutione ejus memorate Quote obtulerunt proinde Approbata Eadę verbali Inter Partes facta Compositione Ofm Quotam praeallegat. 15 fl. Pol. SS. Sutkowskim Conjugibus debitam Agrosed, liberam tamen Ersi Sutkowskim Conjugibus in Domo Eadę commansionem ad Fm vitalis S. Joannis Baptistę in Ae futuro venturum apud Eosdę Ysos Dobrenieckie pracustodiri, Insuper quo Speciat ex Sorte Eadę in Bonis Tumbino sita ab Ae 1753tio ad Aum 1763. per S. Dobrenieckį Citat. possessa totaliter, seu Citus medietate Ejusdę Sortis Ysam Sutkowska respicienti, nunc Exdivisa, jam verò ab Ae 1763. ex agris Sexaginta seu vernalibus Ultra Sulios vernales Sexaginta Quinque per Decretum Trię Placen. Comde Camerariatus Supra scriptum in Summa Quadringentor. Ygnei Ysię Rudowskim Exdivisos circa Possessionem Ipsi Dobrenieckį relicti, seu verius medietatis Eosdę Sulior. vernalium Sexaginta seu hoc est ex Sulijs vernalibus Triginta Tribus, per Ysam Dobrenieckį ad diem hodiernam Possessis, et Participati, dandum Calculum, per Partem Actricis à Parte Citta metendum Ofm attenta Sorte Eadę totali nupe Exdivisa Summa Centum Quinquaginta Ygnei Pol. per Collegatum Sdum Jacobum Wolinskį Ysae Sutkowskae ex Dobrenieckia Parentem ob S. Rosaliae de Krzciejewskie primiob N. Pauli Dzierzbickį Ixli expost voti Conti fuae Eadę verò Ysae Sutkowskae ex Dobrenieckia matri Actrici Crenę Placen. Fa 2da pr Octavas Festi SS. Corporis Xsti Ao Dni Ao 1728 modo simplicis debiti Inscriptae Obnoxia Existenti, animadversaj Episcr Ysae de Krzciejewskie Wolinska matris apud Eosdem Dobrenieckie Conjuges Generum et Filiam ad ultima vitae suae tempora Commansione per Litos nunquam denegata, Consideratis nonnullis agris per S. Dobrenieckį Coaratis per Ysam verò de Krzciejewskie Wolinska in Sustentationem sui Consemnatis, tum habita ratione ostentatae per Citos stante vita praefatae ob matris in Exequendis Ejusdę nutibus et mandatis facilitatis et reverentiae, ab Ao 1753. ad subsecuta ob S. Rosaliae de Krzciejewskie Wolinska matris nempe Aum 1770mum ex agris Ysam Evam de Wolinska Sutkowska concernen. non posse Eosdę Ysos Sutkowskie Conjuges Act. a SS. Dobrenieckie Conjugibus Citis pretendere Calculum Ofm arbitratę et non nisi à subsecutis mentionatae ob Ysa Rosaliae de Krzciejewskie Wolinska matris fatis, ideoè ab Ae 1770 ad diem hodiernam ex Sulijs vernalibus Triginta tribus Exclusis Sulijs vernalibus Sexaginta Quinque per Decretum supra scriptum Comde Trię Placen. Cameraniatę Exdivisis tum Sulijs vernalibus Jtis Triginta Tribus Ysam Dobrenieckia Concernentibus et ultimi

debitis

debitis / per Gsos Dobrenieckie longes Posessis, Calculum Exeipiendo
dempta tertia parte Eorde Sulcos Triginta Trium Vernalium pro
Campo majoreo religui soluta, non nisi ex Sulis vernalibus
Viginti Duobus ex quorum Sulis vernali attenta festivitate Sibi
quolibet Ac Octo Gnosos duos Polonos in vim Calculi assignat et Consti
tuit, ex quibus viginti duobus Sulis venalibus pro Ac quorum duotam
Quinque flor Pol et Gr 26 Polon liquidat Summam pro retroactis Octo
Anis in vim Calculi provenientem in unum Coagulatam Efficiens Qua-
draginta Sex flor Gnos Viginti Octo Pol Eosdem Gsos Sutkowskie longes
aut Juste competere debere Ofm advenit, duo denique attinet bovem
post ob S. Jacobum Wolinski Parochum derelictum per Gsam de Rosali-
am de Krzycziewskie Wolińska Matrem ad Bona Niesiułowo in
Conservationem stricalem datum et per Gsum Laurentium Dobre-
nieckie de Bonis pretatis Niesiułowo ex conservatione stricali Re-
ceptum et sibi applicatum quoniam participatio Ejusdem bovis aequali-
ter tam ad Gsam Sutkowska quam S. Dobrenieckie spectare debet pro
inde Ofm Eundem bovem pro Summa Quadraginta Pol taxando Eundem
Gsum Dobrenieckie dempta pro re sua attinente medietate Ejusdem Sum-
ma ad Persolutionem Quotae Viginti flor Pol Gsos Dobrenieckie Gsi
Sutkowskim sonbus Aut obstringit, decernendo Quatenus Gsi Lauren-
tius Dobrenieckie et Elisabeth Wolińska Conjuges Citati duotam Trinas
pominam Quindecim flor Pol pro medietate Domus in Sorte Eadem in Po-
mio Trębino sita Existentis Gsam concertatam et accordatam Gsam
Sutkowska Actricem respiciens alteram Quadraginta Sex flor Gnos
Viginti Octo Polon ex Calculo Sortis Ejusdem pro Octo Annis prove
nientem Tertiam Viginti flor Pol ex Summa majori Quadraginta
flor Pol pro bove post Eundem ob S. Jacobum Wolinski derelicto in vim
tacite constituta Gsam Sutkowska Aut erga S. Dobrenieckie Concer
nenti debitam in Ct pro vigilia Festi Nativitatis S. Joannis Baptis-
tae in Ac Diodante Actum 1779 prout Sentura Coram Officio Ct
Actis Cnis Plocens sub Pena Banitionis in Casu Contraventionis circa
Manum faciens publicanda ad manus et Quietationem S. Alberti
Sutkowski mariti pretia per Eundem Quotam Unius Quindecem flor pro Medietate
alterius Viginti flor Pol pro bove provenientis in Bonis aut Summis
suis providenda secundate solvandi et realiter Enumerand.. c Conver-
so SS. Albertus Sutkowski et Eva Wolinska Conjuges Aut Summam Du-
centor Tynfs ex Summa majori Quadringentor Tynfs per S. Dobre-
nieckie de Sorte Eorde Bonor Trembino existentibus agros Ejusdem Sor-
tis Nonnullos per Decem Jnc Plocens Condelamerariatus in Lan-
cis

Summa

Summa Eidivisos deportata Utrasq Sorores nempe GG. Sutkowska et Dobrenicka ad Pacificando afficienti actis Cris Plocen Fa 4ta in Vigilia Festi Sancti Jacobi Apli Ao 1765to per Gsum Albertum Ludowski suo ac in virtute Mentui in Personam sui servien Me G. Nicolaj Ludowski fratris sui Germani Gso Laurentio Dobrenicki auctae Cessa et praecommissa ~~vacuum~~ provenri suum per Offm Superi us pro liquida agnida provenien tum quotam Quinque Tyrn et Grosz 19 Polon ex Quota Majori Undecem Tyrn per ob G. Jacobum Wolinski Actricis et Cottae Parentem a G. Clemente Mycienski contracta Enarrante Quietatione manuali die 27 Aprilis 1755to datuata per Gm Dobrenicki Cur G. Clementi Mycienski Pacifica ta. ~~pro~~ sufficien liquidata profectitiam has utrasq Summam Ducento Tyrn ac Quotam Quinque Tyrn ac prosod Novemdecem Polk quem libet Tyrn Triginta Octo Grosis numerando. in et pro Trno Su prascripto coram Eisq Actis Cris Plocen sub simili Rigore Pana Bonis in Casu Contraventionis circa Maonem Jacentes Exten dando ad manus et Quietationem G. Laurentij Dobrenickistitti pracvia per Eumq G. Dobrenicki in rem Gnosi Sutkowski manito recogno scenda cessione solvad et Enumerend Porro quo attinet bonificationem Contributionum stante Confoederatione variis Militibus existente Eaq in Bonis Trebino sitta per G. Dobrenicki Tributor tum ex secorsim contributionis Capitalis Thesaurm Rm per Eumq G. Dobre nicki ~~panta~~ sequi Ples pro Expensis modi impertati Contributionibus pro Quota Viginti flor Pol Quibus inter se accordarunt Jurg GG. Sutkowsky longes ad solutionem Ejusq Quotae obtinend quocirca approbata Eaq verbali inter Ples ~~rarbali~~ facta compositione decr mis Offm Quatenus GG. Sutkowsky Conges ad Quotam praemissam Viginti flor Pol pro Contributionibus ex Sorte optata per G. Do brenicki pacificatis provenien in Trno et sub rigore Suprascri pti coram Eisq actis Cris Plocen ad manus et Quietationem G. Dobrenicki Actis pracvia in rem G Sutkowski faciendo ~~expensis~~ Transactionē Effectualiter Enumerend, Nichilominus Jurg GG. Dobrenicky Conjuges Actis Stabulum et nubilare in Portione Area in Eaq Sorte in ipsa villa Jurisd metas Gsae Kolczynska ab Una et Gri Sebastiani Izbinski parte ab altera sitae et Jacentes pro ut ejus Actae Gsa Sutkowska ab Evidente ~~et Septentrione~~ exdi visa Consistentiai per G. Dobrenicki Actum Extructa et adifi cata pense per ptem Actam a Sorte Aud metensand

cata

cata ante Fm Natlis S. Joannis Baptistae in Cio futuro prose
Incidens colligant idq sub Poena Banitionis in Primis et Proximis
Judiciorum Crcis Plocensis Terminis publicanda. Adextremum quo Interest
Compensationem Expensarum in Causas cum Gsis Krzciejewski ac Ru-
dowskie promotas Utrasq modernas sorores inter se litigantes ac
si aficientes per Gsum Dobreniecki Errogatarum per Ptem
Cittam a Parte actis pretensam Licet quidem Jgo G. Dobre-
niecki Regestrum Diarumce Expensarum per se Conscriptum duo
coram Officio produxit et restitutionem medietatis praefatarum
Expensarum a Parte actis Urget cum vero Nullam Litis Contesta-
tionem tum Processum cum Eisdem GG. Krzciejewski ac Rudowski
ut allegat perductum non reponit proinde hoc in passu non
posse Eundem G Dobreniecki Lucrari Judicatum ofm adinvenit.
Quinimo Jgo G. Dobreniecki ordinaria si vult agat via. sibi via
reliquas vero Partium Pretensiones Pretensionibus bonificandas
declarat Partibusq Perpetuum Imponit silentium Decri praesentis
vigore.

Paulus Chmielewski Burgr Crcis Plocens
Hyacinthus Przedpełski Burgr Crcis Plocens

Officium praesens Crcis Capitis Plocens ad Oblationem Gri Stanislai Turo-
wski Decanum Candle infrascriptum in Bonis inferius nominandis
inter Partes introcontentas per Officia Crcis Plocens Burgrabi-
atus platurum manibusq Eiusdem Praesens Burgrabiae propriis
subscriptum reproducens ad Acticanae Actisque praesens ingrossanae
Suscepit intenere Sequens Inserat Originale Ejusdem
Decri circa Acta relictum.

Cro Plocensi Feria Secunda post Dcam Cantate proxi ma-
sculiit Die Tertia Mensis Maij Ao Dni 1779.

Actum in Bovis Szumanie Jorliny Lotcz et Cuenista Jmci Alberti Chycreurlei Jbid. Lib. Feria Sexta post dominicam Jubilate proxima videl. Die Vigesima Mensis aprilis Anno Domini 1779no. In presentia Dd. et Nobilium Adami Thi Snopelski et Valentini Chmielewski Burgrabiorum Cattez, Abez Alberti Swchowski Gregorij Jonicki Joannis Cieslinski et Valentini Bobrowski ac aliorum ad actum presentium Cognitorum nec non Mihi Dno Jmci Boni Ignatij Kosgniald de Kosmaczewo Authentici et Jurati ad actum presez assumpti et cuncz audiamanz.

Officium presens Sendescensionale Notariatus Partium Capitaneatus Plocz ex Mente Decreti officij Sui Feria Secunda in Quarto festum omnium Sanctorum Jubilat Die Secunda Mensis Novembris Anno proxime elapso 1778vo. Inter D. Martinum Szumanski Jmcm actorem ad Actum Laborioso Josephum et Paulum Subditos, nec non Infidelem Wolck Lewkowicz Arendatorem actorem, atq Jmcm Albertum Chycreurlei Ad et ad tum quoq D. Casimirum et Valentinum Chycreurlei Ad et ad tum nec non Nobiles Nicolaum et Emjcurlei et Antonium et Dnum Actores, Benig Jacobum Senem et ejus Dominis Juvenem et Catharinam Juvien Conjuges ac Simonem Subditor Dnor Chycreurlei Ad et Adem et Valentinum Cieslinski Cett Respectu Ademptionis fenderum ac attentatarum violentiarum aliarumq Intervenientiarum Mris Originaliter comprehensarum emanate Quo mediante Sendescensio Judicij Plocz unius absentia non obstante Capitato tempore pro investigatione de violentijs Injurijs Damnis ademptione fenderum et et quibusvis Circumstantijs, expeditione Inquisitionum, et aptitudine Salarij si juste debebitur beneficiatione pretensionum quantum cui provenerit, Resolutione Quorumpiam ac obiectionis Ejusmodi ordinationis, determinatione Juramentorum pro opportunitate negotij, integratione Juramenti super quo Interceptj, amotione Bijorum Decretorum, Partiumq in omnibus et singulis pretensionibus pro juxta et aequo ad Intenta Minorum Partium finaliter et eorum ulteriores Decretum in toto exequendo Decisione, Cedes Judicij Judicatis Partibus parere et Judicatum potis Lub Pend Rammetenis Sessionis est, assignata est Decreto eodem Latis premissa mi se obbligez ad Bona Jorliny per Literas mobiles temperative determinata, provisa Levitate publica actibus Jurisdictionis Congrua Jurisdictionem non Luendo audiend, cas pendatu ad hos Comparendi Partes Mihi actori presez adstanz audiamare Juventis, Quo in Mris Partibus ipsis et quidem D. Martino Szumanski Dno actorem Acto tum Laboriosis Josepho Paulo Subditis nec non Infideli Wolck Lewkowicz Arendatore actoribus per eundem D. Martinum Szumanski ~~Ludwico Joanne et Helena de Orlowskie Juvien Conjugibus Laurentio Antonio Pilo Cieslinskie actoribus per eundem D. Joannem Cieslinski Suo tenore ad~~

~~Jnsio~~ Valentino.

~~Filij Leonem mę probitet~~ pro Valentino Cieslinski Actis et Gestis per eosdem Bonis Casimiro Petry Lowarki et Alberto Chyczewski Dominis Nikolao Lenijewski Antonio Stanisl Familiis Actis et Attestibus tum Laborum Jacobo Sene ejusdem nominis proveneratę Catharina Jnsidem Conjugibus nec non Simone Lubowicki Actis per eosdem D. Petry Lowski et Chyczewski Lub et coram Actis et Gestis mę probitet Gravi officio presentis Condescensionali Comparente et Jesum Judicis Contraverterę Causarum Partium Contraversis in Judicium Lubm productis Exauditis Juxta Causa presens non modo respectu attentarum Violentiarum verum et ad Emptionis pendentem promovetur Ratio Officium presentis Condescensionale statuit Statutus Partes ut pote D. D. Szumanski et Chyczewski Documenta Sua Causam prosequentia Compertent plantante et quoniam D. Martinus Szumanski Protestationem Gravaminis Actis Castrę Plocz Feriâ Secunda post Festum Sanctorum Jnnocentium 1739no anno Vatione Redemptionis Gravem per D. Stanislaum modernum manuli Sui et Grossum Alberti Jacobi et Adami Szumanskich Filiorum Leonem ac Lubditorem Suorum mę Cons D. Stanislaum Petry Lowski et Subditos ejus factam, tum et alteram Protestationem per se Suo et alios mę Contra D. Casimirum Petry Lowski aut eatenus et Albertum Chyczewski modernum Sortium in Bonis Szumanie existęs hęredes Similiter respectu Redemptionis pendor ac aliarum Circumstantiarum Jnter positam, tam Contractum renunciationis Sortium Jnter D. Casimirum Szumanskim olim Pauli Filium ab una et D. Adamum Szumanski Stanislai Filium Parte ab altera pro Szumanie Balcalary Dę ultima Julij 1760 anno Jnstantem Manibus Partium et amicorum Lubcnem Actis Castrę Plocz Feriâ Tertia in Castro Terti Sancti Petri in Vinculis anno eod. nuperatum nec non Donationem Lub eod. Actis Roboratis Constantes ejus dem per D. Casimirum Szumanski in Personam Filij Adami Szumanskich Filij Stanislai Filij Super totas et integras Sortes Suas Paternas et Maternas et post olim D. Valerianum Szumanski Patruum Suum similiter citra penetrum in Bonis Szumia Scieny et Gorliny Litas recognitam, Jam vero D. Albertus Chyczewski Jnfrascriptas Donationes primam Donationis Nimis primam Feria Secunda post Dominicam Judica Quadragesimam 1686to anno per Olim Kozianum Potry Lowarki olim Ligismundi Filium Nli Stephano Potry Lowski olim Alberti Camerarij Prus Plocz Filio et Mariannę Lutarskiey Conjugibus Super Stow et Integram Sortem Suam Paternam et Maternam apud easdem Olim Stephanum Potry Lowski in obligatione existentes post Parentes devolutam in Bonis Szumań Gorliny Lit Alteram Feriâ Secunda ante Festum Sanctę Margarethę Virginis et Martyris 1696to anno per D. Adamum Lewarski Burgrabiowicz Plocz Casimiri Filium in Personam Nli Stephani Potry Lowski olim Alberti Camerarij Terrestris et Burgrabij Castrę Plocz Filij Super Areas prata Sylvas et Lubetas Libere per olim D. Margarethum Lutarskiey Relictam et Jentem olim Jnoc Bartholomęj Zebowski ejusdem Loci Actis Castrę Plocz resignatas in Bonis Szumań Balcalary Lub Demq Festum Feriâ Festi Sancte Sanctę Margarethę Virginis et Martyris Lubiciet Dę Undecima Mensis Julij 1769no anno

per D. Casimirum

per D. Carinicum Potyhowski olim ~~Stephani~~ Stanislai Filium ab una
& Martinum Szumanski olim Adami Filium parte ab altera mutuam
communicandum et quidem D. Potyhowski ejusq; Szumanski super
arcendo laborum quatuordecim stadiis unus tendens inpiens ab ejus
Wouwersalibus et protendens ad viam Pitanensem Szpnez inter metas
quas D. Szumanski ex altera parte in Bonis Szumanie Bukalary
jam vero D. Szumanski prædicto D. Potyhowski similiter arcendi
arcendo debitum hiemalium per stadium unum inpiens ab horto
Joannis Potyhowski et protendens ad viam ~~Pitanensem~~ ex villa ad viam
Pitanensem Szpnez tendens inter metas memorati D. Potyhowski ex
utraq; parte in Bonis Szumanie Jordany Lis Rewizitas adversus
subscriptum ~~Grandaty~~ Feria quinta ante festum S. Martini
Pontificis et Confessoris 1741mo anno ratione in fluvio Lyser Bonis
Szumanie Bukalary Lis in loco dicto Morcinka et Taborze Bi-
sexum explicationis ac aliarum intervenientium factam alteram
Feria Secunda post Dnicam Elegationem Sibi et Decimo
Quinto Mensis Maij anno proxime elapso 1778vo respective adem-
ptionis fundorum ac aliarum circumstantiarum interpositam
omnes has transactiones coram actis Officij facti & loco subscripti
comportant et pro et ultra documenta exhibita alia apud se et
Copiam Sequentiorum Documentorum ad quorum presens petas
non habent se se ad juramentum habient proinde admittiles
utroq; tam D. Szumanski quam D. Chyczewski ad præstandum jura-
mentum Officium presens fundi consensuale adivenit et ejsd. dicti
Mensis Jovis ad prominciandum jurameuta Rotham Prætulerunt
Quo expleto juramento ad revisionem Agrorum Partium utriusq;
condescendit. Quo peracta revisione pro Majori elucidatione et pro-
ligatione objecta ad emptionis Agrorum tum Super alias circum-
stantias respective attentatarum tum contrarum ac aliarum protensio-
num Irnis comprehensarum Recognitionisque Inquisitionum per
utramq; Partem printanti duendam Officium hoc fundi consensuale
le Declarat Decernendo Quatenus Partes hac in causa Interrogatoria
Regestrumq; Testium conscibant subscribant et sibi adinvicem com-
municent Et Instantanee Et quoniam Partes tam Interrogatoria cum
responsalis quam et Regestrum Testium conscripserunt subscri-
pserunt sibiq; adinvicem communicaverunt Satisfecisse sententiis
officij sui adinvenit et ejsd. Partibus additis Malis Judicij ad prom-
ulgandum Juramenta Rotham Super præmissis Festum Briesti
tervent tam pro Jure Martinus Szumanski quam D. Albertus Chyczewski
Lucis et aliorum pro Bonis Intrantium nominibus. Post que præfata
Juramenta Testes ad accultandum Testimonia Partes utraq; instan-
tance producant. Testes produxerant et Inquisitionem Juramq; Partes
utraq; in mutuis Lis altercatibus et realibus duxerunt ad quorum de-
clarationem Inquisitionem Partibus in ejus ad vitam persistens Lectionem
Officium presens fundi consensuale condescendit Quibus Lectis et ma-
ture deliberatione perpensis et intimatis Quando "quidem" ejsd. Inquisitionibus
Lectulenter deductis per D. Martinum Szumanski ad pergia Rixas et

Contentiones Sepenumero cum Joan Alberto Chyrcenlis tranquillitatem domesticam et villanam observante Liberque vendo Caesaro de dicte non modo in Taberna Schabaiensi cum alys Civibus dicty S. Chyrcenlis nulla ex ratione Lesiue diffamasse et in vias publicas obviendo Insertose opprecipse Sepimentum evitando Damna per Joan Chyrcenlis extructa Combesipse, Infidelem Marcelle Abrahamsecia Stis Chyrcenlis Archidiaconatus Senetum cum Joan Valentino Cieslenlis ubig locorum Sepisime insertase opprecipse Severas Comminationes palam proposose per que premissa esset Infidelis Archidiaconi alienationes [illegible] Libro quos Chyrcenlis Domino in Lapis propinationes Detrimenti Causa extabese Damna in Frumentis et pratis multoties intulisse Inventa[illegible] Frumentis et Pratis oft in Liberis pascuis Communibus Parte utrag posesione Bonorum Sumanis Jorlin Secury et Babalary gaudente abegisse et Insorestose, Famulos et Subditos predictt S. Chyrcenlis Insertose et abominima ratione opprecipse, Quo Conquerentes tum etiam per Laboriosum [illegible] Benedictum Sti Sumanlis Subditum Similes Infestationes et opprecipiones peregisse, Jam vero per Laboriosum Jacobum Szablak S. Chyrcenlis in anno obdeipse et in eadem ipsum opprecipse debitis Illerabilibus Sententiis oneratse, metas multis in locis pites apros Sti Chyrcenlis abuna et suos ab altera Parte Litas destruxisse, qua exre Suos ad Contentiones in Litis expensas Inducibus Causam prebuisse nec non per Supradictos Joan Martinum Sumanlis Matheum Cieslenlis Sumd Chyrcenlis Casas Laboratum Negotiorum in Bonis Jacuo existentes opprecipse diffamase Convitiase Convulnerase vulnera In obedientiam Specificatis Inflixisse, Parretis Capillis Humi allisisse predibus Comminatse, Item Nicolaum Dmi curlis Joan Chyrcenlis Famulum in rubetis Bovem parentem nulla de Causa Occisisse et Similiter vulnera Inflixisse, per quos Laborosum Laurentium Sti Sumanlis Subditum Suos ex Campo Magoreo Sorteg Joan Chyrcenlis propinquad forestam abegisse et in eadem Foresta detinuisse, Demig per Antecessorem Joan Sumanlis hortulum in villa Balalary Sumanie Bernes Populand Joan Chyrcenlis extruisse, Indolenti autem Suo Stanislao Botrychcenlis Antecessori dicti Joan Chyrcenlis Similem hortulum Bernes Lis populum propter bonum pacis et tranquillitatem Domesticam extruendum permittere declarase, hancce Conventionem per predictum S. Botrychcenlis non effectuatam esse et sic eundem hortulum in Posesione Joan Sumanlis adusq extase alias permultas violentias et Intollerabiles Molestias Contra eo peregisse Ob his itaq delictis ac alys Inquisitionibus Dedictis Joan Sumanlis et Valentinum Cieslenlis in Coercitionem premissorum ponibiles declarab Decernendo Quatenus Liprascripti Ld. Stanislaus et Cieslenlis cluendo hunc Librum temerariam progressum Juramentum Carte Prace Supeinorem ut potte Suis Sumanlis Lenda Berenda ante Festum Sti et Individuum Nativitatis proxime ventura, Suis vero Cieslenlis Lenda Cieslenda post Festum Visitationis Jo Marie proxime Inchoandum Anno Currente Ingrediantur opera Scribinem Juramiand et quidem Juros

Sumanlis

Szumanski Spatio Sex Septimanarum, Jntra quog Cestinskie spatio u-
nius Septimane Linee Jnterrnissione Continuent et expleant nec non
ni egregius de Tymi Jnus Szumanski ## Senam octupliem Quatuordecem
Marcarum Polon Jnus aut end Cestinski Panam Simpliem Quatuordec
cem Marcarum Polon ## Solvant Nihilominus Jnus Chyrzeurlii et
Nobilis Zmijeurlii Vulnera Sibi Jnflicta Comprobent in instanti ejdem
ad Dictum Mutier Judi ad prementu andam Juramentu Rotham ~~Leges~~
~~Jus Statutorum~~ Prestiterint ultig tam Jnus Chyrzeurlii quam
Nobilis Zmijeurlii Post que prestita Juramenta Statuit officium pro-
rem Judicem ordinarie Quatenus Jnsos Szumanski Jnsos Chyrzeurlii
pro ~~Vulneribus~~ pro Damnis illatis Florenos Polonicales Jnginta Decem
moderamine Officij Sui dimentos pro Vulneribus autem tam S. Szu-
manski quam S. Cestinskie Jnuitum Quindecem Marcas Polonicales Jsm
vero Nobili Zmijeurlii pro Vulneribus Solvendo S. Szumanski Marcas
Polonicales Duodecem in Jnus egregius de Curia ordinarend. Quantum
spectat hortulum in Bonis Szumanie Gabalary Comitat per Jnsum
Szumanski indebite possessum hunc hortulum ad S. Szumanski Silva
Collectione Libi ex eod hortulo olerum post Collectionem olerum
deoccupet et ad actualem Possessionem Jnus Chyrzeurlii Lub ## B. in pri-
mis et proximis Judicijs Feria Quinta Stacey post Festum S. Hedwigis
Viduae Electae Dei anno presenti Celebrandis publicandi dimittat.
Duo vero Jnteress ## Advocatum S. Szumanski cum ## Petro Lowarlii et Chy-
rzeurlii Jntitatum Liquidem ex ejsdem Jnquisitionibus Manifeste Jnnotuit
Quod Szumanski ex oppido Dobin Jnsos Casimiri Potyhowarlii Jnter-
ad Bona Chabowo proxime coram ## Petro Potyhowicki Scribe Jurato Fabricta
~~duxerint~~ Possessionis ad Curiam Suo absens monito adduxisse per eandem
Consortem Suam Gallinas et anates mactare demandasse, tunc Temporis Jsdem
Potyhowarlii mantum adduxisse, et easdem Gallinas ac anates mactatas com-
prehendisse, breuig tempore resumtas Jnsos Conuersas esse, respectu quarum
Gallinarum per S. Potyhowarlii Cum S. Szumanski Jnxas exortae Mani-
festationes coram actis Feria Quarta proxime decem Festa Transfigu-
rationis Christi Dni 1760 Anno per S. Albertum Chyrzeurlii Suo et ejus
Jnsos Casimiri Potyhowarlii Parentis Sui adoptivi me facta deceptionem
et Jmpositionem ad Curiam obtinisse eas objecta Jnquisitionibus non dedu-
disse, Damna ad Jramentis et pratis Jnsos Szumanski Jnventaijs Jnsos
Chyrzeurlii Jntulisse, Jn quibus premissis Jnquisitionibus deductis coram ## S.
Potyhowarlii et Chyrzeurlii Officium presens Judicemoniale punibiles de
clarat Decernendo ~~Quatenus~~ ipsos eluendo bene Suum Jus in Curia Pra-
sens Superiorem Feria Secunda post Festum Visitationis B V Mariae proxime
proxime Judicandi eandem Sessionem Juridicam per Spatium
unius Septimane Linee Jnterrnissione Cessante ac in exactu de Jure
per Panam Simpliem Quatuordecem Marcarum Polon ~~Jnsos Officio~~
~~et Actis Solvere Debeant exolvant~~. Jsm ad Solvendum Judicialium
bie in Bonis Szumanie Solviny in Jnus Judicemonialis Coram Officio
Executorali Postulati Feria Secunda in Jnus Duodecim Sententias
ad manus Jnsos Alberti Chyrzeurlii ## etiam Interedendo Subditos Suos.

1775

V. Maria Lilici die 27ma Mensis Julij anno Immediate elapso 1774 ceu
ex parte egis Dnor Sumanlii Lopes prefatis SS. Petry Lowrlii et Chrysostho
mi in favor obtentae ad Acta Dna Obrez in Jnis Commemibus Tribus
Jeno Secundo post Festum S. Michaelis Archang Li Lilici die Decima
Mensis Octobris anno eodem per oblatam porcatae Param Duplicem
Quatuordecim Marcarum Polonical Jn Dno eggrepes de Terni Jeng quo
pro Damnis illatis Jnoris Petry Lowrlii Decem florr Polonical denty Petri
Chrysostomi Lowrlii Decem florr Polonical Similiter ex Mandamine Officij
Judicij Provincialis ad manes Dnor Lalmanlii ceu Jnd eggrepes de
Terni Jeng exolvant. Sorò Quoniam Laborius Paulus Skablak Lau-
rentius et Benedictus Subditi prefati Dnor Sumanlii Suprascriptis In
quisitionibus Partium utrarum at praecipuum est redargucntes ope
rei Swinde officium praesens Judicialis de eorum Subditos non
posse Pana eosdem cogere quinimo et de Stabilibus arcantur Similiter
Arbitratur Decernendo Quatenus Prenominatus Jnus Sumanlii eorum
Subditos pro Summendis de ijsdem Panis ut. pote Laborium Paulum
Skablak Centum plagis Laborijor autem Laurentium et Benedictum
quemque Quinquaginta plagis penibus Debitis ante Carcellarium Castri
Obrez Satisfactor Jn Jnd Lupra expresso imprasens Lis in Termino
Cerarum officio et Actis Jnfrà Valez Statuat Futura diem Partes
praesentes omnia Coram officio et Actis praesez Lubliana Bannitio
nis Jn Jam aliasque Conducentibus Jura manifestandi eum Jnfra
scriptum publicanda. Jus interest dei aratione in parte metarum
Partes utrasq metas nunc palis Terra Jnfixis obsignatas Lub Panis Jnju
rionibus observand Reputasq nullis Jnnumentis et Inquisitionibus
ad praesens Actis Lufficabit renitentibus Partibus Lupra proprietatem
earundem praestare juramenta pia Lui earundem perpetuarem
usum tantis per positione possidendi Decreti praesentis Dijore.
Josephus in Zielona Zielinski Notarius Castrens Plocens mpp

Officium Judicij Coram Capitd Plocens ad Oblationem Dnor
Alberti Chrysostomi Decem Consecutoriale impraesentiarum
in Bonis infrascriptis nominand, mihi ex Officio et Dnum
Martinum Sumanski ac alios Officiose pe
Officium Judicij Plocens Notariatus platarum
manuq Ejusd Dni Notarij Propria Subscrip
tis deputatum ad Actitanda Actaq praesentia ingrossandum
et Inscripta in Tenore Sequenti praecerat Originale Jnfra
dem Decem Actis Acta Relictum.

In Castro Plocens Feria 4ta post Dnam Rogationum
proxima, videlicet die 21 Mensis Decimaquinta men
sis Maij Anno Domini 1779.

Actum in Fundo Bonorum Dobrenice Magna Sortes Generosi Antonij Sulkowski Hereditaria Feria Quinta post Dominicam Laetare Quadragesimalem Scilicet Die Decimâ Octavâ Mensis Martij, proxima Annô Domini Millesimô, Septingentesimô Septuagesimô, Nonô.

Coram G. Laurentio Bromirski Burgrabio Crêns Plocens in praesentia Gsorum ac Nobilium Stanislaj Thomae Dobrenicki ac aliorum plurimorum ad actum praesentem Congregatorum, nec non Militis Regni Generalis Providi Pauli Stefaniak de Mochowo authi et Jurati actui huic adstantis et eundem acclamantis — Officium Suprascriptum Crêns Plocens Burgrabiale Executoriale Insistendo Legi positivae de peragendis Executionibus eo nomine Sancitis, satisfaciendo muneri Officij Sui Burgrabiatus. Parendoque additioni à Mfico Josepho Zakrzewski Pocillatore Siepreen et Judice Crêns Pltus Plocens per expressam habitae. Vigore Decreti seu potius Poenae Banitionis Cum ejus publicatione de actu ejus In Castro Plocens Sabbatho in Vigilia Festi Sancti Bartholomaei apostoli Scilicet Die Vigesimâ Secundâ Mensis Augusti Anno Domini 1778 super Gso Antonio Sulkowski Citato Jure victo ex parte Gsorum Gaspari Parentis Joannis Franciscae Agnetis et Mariannae Filij et Filiarum Baczewskich actu Jure vincendi ratione Summae Trecentorum Triginta Quinque Tyrae Decreto Condescensoriali in Fundo Bonorum

Czachorowski

Dobrenice

175

Dobrenice magna ad Tenorem Complanationis, in hocce Decretum
Condescensoriale insertae, adjudicatae, non solutionis, obtenta et publi
catae, ad Fundum supra expressorum Bonorum Condescendit, Jur
dictionem suam Officiosam praecustodita prius pace et securitate pu
blica Actibus Juridicis Congrua fundavit, et partes utrasque ad sui
Comparendum praedicto Ministeriali acclamare Injunxit. Quibus ac
clamatis, Personaliter Comparens Gsus Gaspar Baczewski Pa
rens actor Jure vinces suo et Pupillorum suorum nomine,
Actorum Jure vincend, Reproducta supra de actu exarata
poena Banitionis Cum ejus publicatione petijt ab Officio pr
de Bonis Citti Jure victi ex divisionem fieri et peragi e
Conscriptionem Inventarij Condescendi. Cujus affectatio
Officium praesens annuendo avisata prius parte Citata non
tamen Comparente, ad Conscriptionem Inventarij Cum su
scriptis Nobilibus ac Ministeriali Condescendit. Cujus
Tenor sequitur ejusmodi. a nayprzod podaie się siedli
sko nazwane Kucharszczyzna, ktorego wszerz prętow pięc,
wzdłuż zas staiem iednem y puł ciągnie. poczyna się od dro
gi przez wieś Idącey a konczy się u drogi za wsią nazwane
Brukowey. Item Chałupka na tymże siedlisku w słupy
y Dyle z sienią. y z szopką, w tyle przy tey Chałupie pr
stawioną. w Izbie okno iedno ktorego połowa Deską zab
ta, Piec z gliny ulepiony, Kumin wielki zły. Drwi
Izby y sieni troie z desek dartych na biegunach, Du
tak na Budynku jako y szopce zły mieyscami odarty
szopka Cale zła, y prawie rozwala się. Stodołka zas

natym

na tym siedlisku stojąca Jm Panu Sułkowskiemu excypuie się.
Pole Ozimne pod Mochowo Pawłoczek Dwujarny Ciągnie-
się troygi stay między miedzami Jm P. Karola Czachorowskie-
go ziedney á Jm Panow Dobrenieckich zdrugiey strony.
Zytem zasiany, puł stay tylko otłogiem leży. poczyna
się od wągrody a ciągnie się do Mochowskiey Granice. Item Dru-
gi pawłoczek takze Dwujarny poczyna się y konczy iakoteż
y między miedzami, oraz y zasiewek jako wyzey. Item Pa-
włoczek Trzeci Dwujarny Cały Zytem zasiany poczyna się
y konczy jako wyzey między miedzami Jm Pana Stanisła-
wa Czachorowskiego ziedney á Jm PP Dobrenieckich zdrugiey
strony. Item Płoska Cztero Jarna Zytem zasiana poczy-
na się od Gościeńca, a ciągnie Dwoygi stay do Zołszyńskiey
Granice. między miedzami Jm PP Dobrenieckich ziedney
á Jm Pana Pawła Czachorowskiego zdrugiey strony. Item
Jary ieden Dwoygi stay Zytem zasiany. poczyna się od
Głow á konczy się u Zołszyńskiey Granice. między miedza-
mi ziedney á Jm P Karola Czachorowskiego zdrugiey stro-
ny jako wyzey. Pole Jarzynne pod Borzewo Jary ieden Czworgi stay
między miedzami JPP. Dobrenieckich ziedney á Jm P. Jana Bra-
dnickiego zdrugiey strony. poczyna się od Głow á kończy się
u granice Zołszyńskiey, Item Jary Poczyna się y konczy iako-
też y między miedzami jako wyzey. Item Jary ieden Dwoygi
stay między miedzami jako wyzey. poczyna się od moczydła á kon-
czy się u Granice Zołszyńskiey. Item Jarych Dwa stayem iedny
między miedzami jako wyzey. poczyna się od Drogi Osowcowey
á konczy się jako wyzey. Item Jarych Dwa stay Dwoygi mie-
dzy miedzami jako wyzey poczyna ia się od Głow a konczy u Granice
Borzewskiey. Pole

Pole Ugorowe Pod Przyboiewo Płoska Czterojorna miedzy miedzami JPP Dobrenieckich ziedney á JmP P Smolinskich zdrugiey strony Ciągnie się Troygi stay z łączkami poczyna się od Głow á kończy się u Granice u Granice Przybojewskiey. Item Płoska Czterojorna Ciągnie się Czworgi stay. poczyna się od Rowu á ciągnie się do Droszki nazwaney Kartarskiey miedzy miedzami JmP Stanisława Czachorowskiego ziedney á JmP Brudnickiego z drugiey strony.

post Cujusquid Inventarij Conscriptionem et agrorum Eosd. Gros Baczewskie actt Jurevincent Officium praesens in actualem Possessionem Voce Mlis intromisit investivit pacificam Possessionem usq ad exolutionem summae superius expressae ac marcis ~~indecret~~ nemine Impugnante assignavit. Decreti praesentis Robore. Eorundem agrorum

Laurentius Bromirski Burgrabius Crem Plocensis

Officium praesens Crmae Capitli Plocen ad oblationem Gaspari Buczewski Traditionem Infrascriptorum in Bonis Inferius nominatis prore sui et pupillorum suorum per Officium Burgrabiale Crmae Plocen expeditae manus ejusdem Ipsius Burgrabialis subscriptae reproducens ad cubicula actis praesentibus Ingrossandam suscepit Tricenon Segnorum mensis Anno Domini Quinquagesimo Tertio Tradictionis Terra agitandi relicta per Ipsum Dominum Subcelebratione Judicii Terrestris Jurisdictionis Mensis Aprilis Sabbatorum 22 Mensis Aprilis Anno Domini 1779

178

Nic naypotrzebnieyszego w każdey Rzeczy Pospolitey jako zgoda y
pokoy, między wspot Obywatelami, nic chwalebnieyszego,
jako jednomyślność ku stawie, y Dobru swey Oyczyźnie dorzeczy,
nic użyteczniey szego jako wybieranie na Urzędy do Magistra-
tu takich Mężow, których nie wątpliwa cnota nieskazony
charakter, zdatność y przezwoita Urzędowi umiejętność za-
szczyca; a żadna rzecz dopomoc nieprawiedliwości przy-
mnożić niepotrafi. Stanęli tedy uważaiąc takowe względy mieliśmy
przed Oczyma gdy na dniu 15 Miesiąca Lipca pożądanie Sey-
miku wkrocz ili przez Jaśnie Wielmożnego Rosiszewskiego Kas
telana Sieprskiego a potym po odprawieniu Zmieyscia Seymiko-
wania z Małą bardzo Czcią Obywatelow, My pozostali na Mie-
scu Seymikowania do pozney godziny, Obralismy jednostayneni
Głosy za Deputata na Trybunał Koronny Jmci
Pana Sokowskiego Mazowieckiego Kasztelana Męża w prawie bie-
głego y [illegible] zadney noty zawsze życzącego, a wszelkiemi zgoła
przymiotami Chwalebnemy Ozdobionego, jakich tylko Urzędu ta
wymagać może. Z Ubolewaniem atoli serc naszych Patrzyliśmy
nato jako Jaśnie Wielmożny Rosciszewski Kasztelan Sieprski
y Wielmożny Jmci Pan Zielinski Podczaśc Rożański z Ekeroma Urzę-
dnikami y bardzo Małą Czcią Obywatelow Woiewodtwa Płockiego
rzucili na owczas niezgody, niechęci y niespokoyności między Oby-
watelami Kazienie; y oby tylko nie zapalili ognia którego liczne krwi
Obywatelskiey strumienie nietatwo przygasić by potrafiły.
Chciał nayprzod ten Jaśnie Wielmożny Kasztelan Sieprski lubo
pierwszy raz jako Senator znayduiący się na Seymiku, zrobić
Seymiku z małą Czcią Obywatelow, nimo wiadomości bezporowna-
nia większey liczby Obywatelow zieżdżaiących się, gdy tym umy-
ślem prędzey nad przepis prawa bo przed godziną Siodmą z rana
pospieszył na Cmentarz ale znalazł w tym mowarcie Obywatelow
Czynności Jego Kontradykuiących y na podawanego niepozwalaiących
Marszałka, Pożądanie zatym Seymiku porządnieyszym wszystkich

Oby

Obywatelów, wprzytomności gdy Oczywista większość Głosów zapro-
sita na Marszałka Kota Rycerskiego Jasnie Wielmożnego Sierа-
kowskiego Podkomorzego Woiewodztwa Płockiego a Mata tylko Zgtka
przeciwności onemuż okazywała, Jasnie Wielmożny Kasztelan
Zamiast jednozgodnia Obywatelskich umysłów Lubo też przy tym pierwia
do Kresek Ufności się zniecyerza Zagaienia, Seymiku et a vinibus Cir
Possessionatorum Pluralitate Znaty bardzo Zgtkę od Zielińskich, a
WWMci Pan Zieliński jako by Drugie Seymiki na moim miejscu
składać przed się wzięt Lubo żadna formalność tegoż Seymiku dopie
riora niebyła y bydź niemogła gdyż na miejscu Seymikowania ani
Laudum Czytane ani podpisy jakieżkolwiek czynione były ale rasu
tylko w stancyiach Kto prywatnie robiono. Kiedy wszakże dochodzi
ras wiadomość opodanym do Ksiąg Grodzkich Płockich Laudum Elek
WWMci Pana Brunierskiego Skarbnika Przasnyskiego na Funkcyą
do Sądacką jakoby pod Dyrekcyą Laski WWMci Pana Ludwika
Zielińskiego Podczaszica Rożańskiego uformowane; My przeto Oby
watele niżey podpisani w Kadruplo maiąc Pluralitate n
pozwalali Laski Marszałkowski Kota Rycerskiego WWMci
nu Ludwikowi Zielińskiemu Podczaszicowi Rożańskiemu, a na wybra
nie do funkcyi Deputackiey WWMci Pana Brunierskiego
Skarbnika Przasnyskiego zadnym sposobem zezwalać by
nie mogli, gdy bysmy byli oney jego pretensyi słuszney, wie
dobrze że Woiewodztwo nasze w roku 1744 w dniu 16 lipca na Se
miku Gospodarskim za niezdatnego do Urzędu Sędziowskiego w
Grodzie Płockim tegoż WWMci Pana Brunierskiego uznał
gdy odłożenie onego rzeczonego Urzędu do WWMci Pana Star
sty Laudum Rekuzyczne uczyniło tak niechcąc aby rzeczo
liczności niechęci i niesposobności między Obywatelami wzrastał
miała a zgodzie aby wszelka nieprawność nażarta i poskromi
od zwierzchności została, Manifestuiemy się y protestuiemy p
ciwko tey nie Legalney Elekcyi na Funkcyią Deputacką rzeczo
WWMci Pana Brunierskiego jako też przeciw wszelkiey c
rości w czasie Seymikowania tak WWMnozego Kasztelana
kiego jako też WWMci Pana Ludwika Zielenskiego Podczasz

Podczaśica Rozańskiego mieniącego się Marszałkiem Seymiku tudzież przeciwko mianowanym Assessorom i innym szczegulnę radę i pomoc dotąd niesprawnej Czynności dającym. Także przeciwko tym którzy na Seymiku przerzeczony y na mieysce Seymikowania Ludzi zbroynych jako to Uzarów i innych zbroią ognistą i zbroyną ubranych zprowadzili. a tym samym do nieszczęśliwego przypadku zakłocenia się Obywatelów y Mieszkańców dawali okazyią. A jakoby zaś przy tym dla okazania większey Złości w czasie trwającey Kontradykcyi o wybranie Marszałka Koła Rycerskiego niektórzy z przeciwiających się Obywatelów oddzielili a jeszcze dla okazania złości swoiey głosy nasze dawali zaraz na mieyscu Seymikowania podpisy nasze. Zaraz po Lustracyi Leżącey Elekcyi złożyli na ręce Jmć Pana Podkomorzego Rozańskiego obranego Marszałka Koła Rycerskiego potym to kroć tę Laskę chwalebnie nam służącego y tyle kroć razy na krzyżowe Koronowanie krzesła przy ciągłego także podpisy nasze ieżeli zatwierdzamy powtarzaiąc podpisaniem się na niniejszy Manifest który komu kolwiek Emedować nas podpisuiących się podać ad Acta Publica zlecamy

Woyciech Kowalewski R.T. Piotr Pomianowski R.T. Walenty Cieciszowski R.T. Franciszek Rakowski R.T. Jakób Rybicki R.T. Jan Rybicki R.T. Bartłomiey Zgliczyński R.T. Jozef Gyrzyński R.T. Woyciech Mszakowski R.T. Jacenty Chądzyński R.T. Tomasz Dzierzanowski ręką Szyman Chyczewski R.T. Jakob Kłoczowski R.T. Szyman Chodubski R.T. Kazmierz Radzieiowski R.T. Antoni Białłozorowski R.T. Stanisław Zyski Walenty Radzieiowski R.T. Walenty Gyrzyński R.T. Franciszek Łozinski R.T. Tomasz Szymańkowski R.T. Jacenty Zabłba R.T. Stanisław Rzeszotarski R.T. Stanisław Rudnowski R.T. Mikołay Struzinski R.T. Stanisław Lukowski R.T. Stefan Dobrzenicki R.T. Stefan Dobrzenicki R.T. Stanisław Petrykowski R.T. Franciszek Umiński R.T.

181

Michał Czachorowski, ~~Gozy~~ R.T. Grzegorz Gosiński R.T. Walęty Sul
kowski R.T. Paweł Słupecki R.T. Woyciech Gutowski R.T. Ja
kób Osiecki R.T. Walęty Żółtowski R.T. Hilary Zalewski R.T.
Adam Wołowski R.T. Adam Rzeszotarski R.T. Grzegorz Gadomski
R.T. Adam Kowalewski R.T. Grzegorz Kowalewski R.T. Józef Się
+ miętkowski R.T. Jan Strusiński R.T. Woyciech Zglinicki R.T.
Andrzey Rostkowski R.T. Jan Zglinicki R.T. Szczepan Wolinski R.T.
Maciey Kurowski R.T. Paweł Rakowski R.T. Józef Ostaszewski R.T.
Gabriel Osiecki R.T. Józef Sławogurski R.T. Piotr Pokrzywnicki
R.T. Paweł Czachowski R.T. Paweł Czachorowski R.T. Paweł
Gutkowski R.T. Antoni Sięmicki R.T. Jan Chędzyński R.T.
Adam Bilinski R.T. Marcili Wołowski R.T. Antoni Cywin
ski R.T. Adam Sułkowski R.T. Mateusz Mosakowski
R.T. Jan Białłokurski R.T. Stanisław Keskowski R.T.
Jan Zochowski R.T. Stanisław Uminski R.T. Jan
Gyrzynski R.T. Kazmierz Wołowski R.T. Bonifacy
Stachurski R.T. Maciey Kroczewski R.T. Jan Smardzewski
R.T. Jan Gosiński R.T. Franciszek Zglinicki R.T. Woyciech
Włoczewski R.T. Paweł Cywinski R.T. Stanisław Wyszkowski
R.T. Fabian Osiecki R.T. Teodor Brudzinski R.T. Maciey
Sięmiętkowski R.T. Jakób Dzięgelewski R.T. Mateusz Ma
ławski R.T. Mikołay Gorzechowski R.T. Kazmierz Wierzbicki
R.T. Kazmierz Demby R.T. Woyciech Smardzewski R.T. Piotr
Wituski R.T. August Nadratowski R.T. Jan Kycki R.T. Paweł Zu
koski R.T. Jan Kycki R.T. Ignacy Lasocki R.T. Jacenty
Dąmbrowski R.T. Felicyan Brudnicki R.T. Tomasz Kosiński R.T.
Ludwik Bitkowski R.T. Kazmierz Męczyński R.T. Stanisław
Chędzyński R.T. Gabriel Chędzyński R.T. Franciszek Kowale
wski R.T.

Jan Rudowski RT. Woyciech Wolinski RT Woyciech Oyrzyński RT. Jozef
Roginski RT. Stanisław Roginski RT. Ludwik Molski RT. To
masz Krasinski RT Paweł Chyczewski RT. Bartłomiey
Chorzewski RT. Fabian Osiecki RT. Karol Osiecki RT. Walęty
Zołtowski RT. Antoni Zorawski RT. Walęty Kraieuski RT.
Antoni Wałęcz RT. Marcin Goszczyński RT. Mateusz
Kolczyński RT. Franciszek Dzierzanowski RT. Błażey
Wirczyński RT. Jozef Dłuzniewski RT. Jan Kosinski RT
Franciszek Gosinski RT. Marcin Tyski RT. Jan Rybicki RT.
Tomasz Krasinski RT Szyman Obrembski RT. Antoni
Kęsicki RT. Andrzey Mięczyński RT. Adam Rudowski
RT. Teodor Baginski RT. Gabriel Gosinski RT. Walęty
Damiecki RT. Szymon Zołtowski RT. Andrzey Dzierza
nowski RT. Stanisław Rudzinski RT. Tomasz Ku
kowski RT. Woyciech Rudowski RT. Andrzey Brosowski
RT. Franciszek Kosinski RT. Woyciech Brudnicki RT
Jozef Niegorski RT. Maciey Cywinski RT. Antoni Gysecki
RT. Stanisław Brudzinski RT. Paweł Ostrzykowski RT.
Antoni Zglinicki RT. Antoni Pogorzelski RT. Szyman
Machczyński RT. Jakób Sulkowski RT. Stanisław
Gosinski RT. Tomasz Gumowski RT. Waleryan Rzeszo
tarski RT. Marcin Slepowoński RT Alexander Oziew
ski RT. Wacław Sochocki RT. Walęty Kowalewski RT. Mar
cin Komorowski RT. Woyciech Cywinski RT Jozef Mała
nowski RT. Chypolit Cywinski RT. Jozef Gorski RT. Zy
gmunt Karwowski RT. Paweł Tokarski RT. Jan Ro
man RT. Walęty Garlinski RT. Walęty Garlinski RT
Norbert Roman RT. Antoni Garlinski RT. Piotr Kolczyn
adam Jabłonowski RT. Tomasz Rudzinski RT. Karol
Brudzinski

183

Szyman Maliszewski KT. Marcin Wierzbicki KT. Roch Lipowski KT. Paweł Karwowski KT. Stanisław Petrykowski KT. Wacław Rubach KT. Stanisław Długołęcki KT. Maciey Draminski KT. Maciey Dobrski KT. Antoni Sychocki KT. Roniszay Korkowski KT. Tomasz Starzenski KT. Stanisław Zołtowski KT. Michał Koskowski KT. Gabriel Thumiecki KT. Jan Stowiński KT. Józef Kozierowski KT. Alexi Winnicki KT. Jakob Makomaski KT. Mikołay Molski KT. Grzegorz Kondracki KT. Tomasz Sniechowski KT. Woyciech Golinski KT. Józef Winnicki KT. Woyciech Zatony KT. Andrzey Krzaszewski KT. Andrzey Krzaszewski KT. Jan Jaworski KT. Wałty Chełchowski KT. Kazmierz Dobrzenicki KT. Mateusz Malanowski KT. Stanisław Zołtowski KT. Maciey Chrzonowski KT. Jakob Luski KT. Kazmierz Kowalewski KT. Franciszek Borowski KT. Mateusz Brudnicki KT. Marcin Zglenicki KT. Andrzey Kowalewski KT. Antoni Chydzynski KT. Antoni Gogansk KT. Leonard Chyzewski KT. Woyciech Chydzynski KT. Franciszek Goszczynski KT. Antoni Chydzynski KT. Tomasz Strusinski KT. Antoni Białozorski KT. Stanisław Kamienski KT. Józef Mierzkowski KT. Piotr Koskowski KT. Franciszek Zorawski KT. Alexander Zabowski KT. Ciesipor Dzierzanowski KT. Józef Zabowski KT. Filip Zabowski KT. Stanisław Dzierzanowski KT. Franciszek Dobrzenski KT. Piotr Petrowski KT. Jakob Dziwanowski KT. Woyciech Kowalewski KT. Piotr Zelewski KT. Adam Kokoszczynski KT. Antoni Miodunski KT. Antoni Kuzowski KT. Woyciech Sokolnicki KT. Adam Chrzanowski KT. Adam Dzierzanowski KT. Antoni Gorzenski KT. Walenty Zawadzki KT. Antoni Krzyzanski KT. Jan Petrykowski KT. Ignacy Molski KT. Sebastyan Dembkowski KT. Szymon Zgnbrzycki KT. Antoni Gzienski KT. Jan Jaroszewski KT. Jan Smieranski KT. Jan Karwowski KT. Józef Bazinski KT. Woyciech Dobrzelecki KT. Putkowski KT. Norbert Zgnbrzycki KT. Walenty Białobrzycki KT. Grzegorz Zaboski KT. Antoni Jaworski KT. Jan Jan Kowzacki KT. Jacenty Jabłecki KT. Kozierowski KT. Tomasz Zglenicki KT. Andrzey Krzyzanski KT. Łukasz Krzaszewski KT. Antoni Malanowski KT. Stanisław Budzyn KT. Jakub Malanowski KT. Jozef Lazowski KT. Kazimierz Malanowski KT. Jan Umienski KT. Woyciech Dobrzenicki KT. Andrzey Grzymbaszewski KT. Gabryel Strusienski KT. Mateusz Strusowski KT. Adam Szyki KT. Tomasz Strusienski KT. Gabryel Umieniecki KT. Czachowski KT. Jakob Białozorski KT. Franciszek Skorzenski KT. Kazi

Kawencki NT Maciey Girzenski NT Jan Lisicki NT Piotr Pułkowski NT
Fabian Rakowski NT Jan Słoniewski NT Paweł Myslenski NT Mikołay
Zmijewski NT Jozef Sienicki NT Jan Raginski NT Woyciech Ostrzykowski NT
Adam Zgłenicki NT Theodor Roginski NT Theodor Chiczewski NT Michał
Łaguna NT Jozef Zbyszenski NT Szymon Sielski NT Stanisław Smolenski NT
Ludwik Machczenski NT Adam Sikorski NT Stanisław Bojanowski NT Karol
Malanowski NT Tomasz Chodupski NT Mikołay Walkiewicz NT Jan
Słomka NT Tomasz Karwowski NT Antoni Czerznicki NT Marcin Klim
czewski NT Stanisław Chodupski NT Jan Umienski NT Adam Mankowski NT
Szymon Kosienski NT Jan Goszczenski NT Wincenty Lisowski NT Woy
ciech Malenski NT Andrzey Gaykowski NT Waleryan Sokolnicki NT
Franciszek Roginski NT Stanisław Dąbroski NT Antoni Chądzenski NT
Baltazar Goszczenski NT Bernard Kłosienski NT Jozef Krajewski NT Sta
nisław Koskowski NT Klemens Balenski NT Antoni Kęsicki NT Grzegorz
Łukowski NT Maciey Kurowski NT Karol Pietrowski NT Boniszey
Malanowski NT Adam Zgłenicki NT Mikołay Dobrzeniecki NT Mateusz
Zgłenicki NT Piotr Kozierowski NT Kacper Sniechowski NT Franciszek
Lisicki NT Jakob Karwowski NT Jan Dłużniewski NT Woyciech Żebrowski NT
Wawrzeniec Sierakowski NT Franciszek Siemiętkowski NT Franciszek Zdzia
rski NT Leonard Chiczewski NT Gabryel Zdziarski NT Stanisław Korytowski NT
Jan Chiczewski NT Andrzey Cywienski NT Jozef Jonczewski NT Roch Ma
liszewski NT Karol Czachorowski NT Paweł Chądzenski NT Benedykt
Kraszewski NT Walenty Umienski NT Jozef Zabokrzycki NT Jan Cy
bulski NT Jozef Chiczewski NT Adam Myslenski NT Maciey Krasienski NT
Łukasz Malanowski NT Antoni Borowski NT Szymon Osiecki NT Domi
nik Kosienski NT Ignacy Bogorski NT Szymon Kosienski NT Jan Rudo
wski NT Floryan Mankowski NT Andrzey Kosienski NT Wawrzeniec Przed
pełski NT Adam Bęski NT Antoni Sweykowski NT Leon Gorski NT Tomasz Ostrowski NT
Andrzey Wyszkowski NT Jozef Dłużokiencki NT Franciszek Lutomirski NT
Wawrzeniec Bronoski NT Piotr Kłosski NT Stanisław Smolenski NT
Stanisław Kosciszewski NT Łukasz Jonczewski NT Paweł Czachorowski NT
Piotr Łaguna NT Michał Czachorowski NT Jakub Dzięgielewski NT Ga
bryel Kowalkowski NT Jozef Włoczewski NT Michał Janski NT Kle
mens Koskowski NT Jan Lisowski NT Franciszek Kowalewski NT Jozef Se
kowski NT Franciszek Witamoski NT Jakob Szczepkowski NT Adam Gut
kowski NT Paweł Trzcienski NT Michał Maruszewski NT Antoni Trę
bienski NT Fabian Bukowski NT Wawrzeniec Smoszewski NT Andrzey Gosz
czenski NT Adam Zawicki NT Adam Dłużniewski NT Jozef Sniegowski NT
Kazimierz Strusienski NT Walenty Dzierzanowski NT Franciszek Gosz
czenski NT Maciey Słomczewski NT Ignacy Brumierski NT Woyciech Gosz
cienski NT Jakub Skwarski NT Maciey Lutomierski NT Tomasz Sienski
Ambroży Myslewski NT Maciey Pokrzywnicki NT Stefan Karwowski NT
Jan Murawski NT Dominik Umienski NT Kazimierz Chądzenski NT

185 Jozef Dzierzanowski xd Roch Umienski xd Michał Nadratowski xd Stanisław Skorski xd Franciszek Jaworski xd Franciszek Sutkowski xd Piotr Łoscienski xd Franciszek Olszewski xd Kazimierz Mycrowski xd Jozef Matowiecki xd Piotr Kościerski xd Jan Sutkowski xd Jan Rzeszotarski xd Adam Modzelewski xd Jakub Charzewski xd Tomasz Bojerski xd Jan Kozienski xd Wiktor Smolenski xd Jan Janoszewski xd Jakub Olszewski xd Antoni Raphikiey Antoni Sutkowski xd Kaspar Podleck xd Piotr Wirbicki Adam Jaroszewski xd Stanisław Rykaczewski xd Mikołay Kowalewski xd Wawrzyniec Mazomski xd Michał Wolenski xd Walenty Kotarski xd Mateusz Krajewski Walerian Dobrzynieski xd Paweł Dzierzydelski xd Grzegorz Brodowski Jozef Rybicki xd Jan Sutkowski xd Michał Siemiątkowski xd Stanisław Kowalewski xd Michał Sutkowski xd Piotr Karkowski xd Paweł Zdzicki xd Bleżander Zebrowski xd Ignacy Pawlicki xd Xawery Mystkowski xd Jozef Olszewski xd Woyciech Włoczewski xd Jakub Czarnowski xd Tomasz Rycharski xd Paweł Chydzenski xd Jakub Wyszkowski xd Woyciech Lisiewski xd Jozef Olszewski xd Paweł Chmielewski xd Paweł Lieniewski xd Woyciech Mycrowski xd Teles por Dzierzanowski xd Bartłomiey Miłoszewski Franciszek Miłoszewski xd Paweł Olszewski xd Jan Imbeck xd Szymon Umienski xd Krzysztof Swencicki xd Marcin Łoscienski xd Andrzey Kowalkowski xd Jozef Bydzienski xd Antoni Miłoszowski xd Jozef Stanoyewski xd Franciszek Ladbiernicy xd Jakub Halenski xd Jakub Zgliczenski xd Marcin Zgliczenski xd Jakub Bojerski xd Bonifacy Kozłowski xd Jozef Niezabitowski xd Tomasz Sadowski xd Tomasz Sadowski xd Kazimierz Romanowski xd Jakub Kownacki xd Michał Tarski xd Antoni Kozielewski xd Tomasz Sutkowski xd Kazimierz Kligrowski xd Franciszek Jaroszewski xd Mateusz Baginski xd Paweł Drozdowski xd Szymon Kozienski xd Szymon Rakowski xd Paweł Strzegowski xd Adam Dąbrowski xd Piotr Dąbrowski xd Jozef Zalewski xd Jozef Ostrowski Stanisław y Mateusz Kamieniewski xd

Ad Officium Actag pdem Coram Capit Plocen ppte bene entes
Gnōi Thomas Borowsky et Mathias, Joannes Valentiny Stanislaus et Jacobus Lukowscy Lucas Malanowski et Franciscus Kurowski Stanislaus Smolinski Josephus et Stanislaus Kossowscy Thomas Bogucki Franciscus Lisiecki Petrus Kurowski Laurentius Kiralewski Franciscus Sulimski Stanislaus Komorowski Casimirus Borowski Franciscus Jakubowski eidem officio pro Obtinendo et ad prosequendum [illegible] mandata Sua porrexerunt Manutentionem Inspectionis Decreti Copia Mandatum petentes Quibus Inspectis et perspectis Plus Plusve Plusquam Plus Plusve Subscripsit Lustrationis Decreti Plus modi

In Castro Plocens Feria Secunda Ipso Die Festi Sancti Laurentij Martyris Scilicet Die Decima mensis Augusti anno Domini 1780

manu propria

20mo

188

Instrukcya JWW Posłom na Seym Ordynaryiny Dnia Piątego Października w Warszawie przypadaiący w Rachunku Dnia Siedmnastego Sierpnia Roku Tysiącznego Siedmsetnego Siedmdziesiątego Smego w Czasie Seymikowania Jednomyślnie ułożona y Dana.

1mo Będzie Staraniem JWW. Posłow złożyć Nayposłuszniejszą Rekognicyą Nayiaśnieyszemu Panu Naszemu Miłościwemu za Wejrzeniu Panowania Naszego y Assistencyą Nayłaskawszą Podziękowanie za Zaszłe tu zabiegi dla dobra Narodu Czynione

2do Ulezmią Reprezentuiący Stanom Zgromadzonym aby obmyślić Srzodki przez które by Całość Granic Zabezpieczona być mogła ile w teraźnieyszym Zapale Sąsiedzkich Potencyi.

3tio W Czasie tym y Wieku niemożna nieprzyznać jako Obywatel Polski wodochodach Swych to przez powiększanie Podatków Kraiu Swego to przez nadspodziewane dawanie Produktów a towaru jak prawdziwym gdy drugie Produkta byty drogość towarow nad to iestże Cło Granic Pruskich Sposobem Robienia Tabaki y Tabaki nad Sposob Cła Polskiego chcą wedle iednego Instrukcyi Tabaki tak dalece ucięmiężą że w niektórych Towarach Jedynie niepotrzebny Obywatel zostawia na Cle Swoiey Exystencyi a potrzebna w nadgrodę Pracy y Expensy Jedynie mu daią dostawać Dostatecznie iest Jego proba z Traktatow ostatnich Anno 1775to Że Gdansk uznane za Miasto Polskie Coż zaprzeczy: na że dawanie Procedow jako by extra Regnum znayduie walo się to Miasto, ieżeli dawnieysze ułożenie Instrukcyi maią Sobie być Miasto Gdansk extra Regnum wszakże tylko Prowincya Pruska prawdziwym do Polski należąca miała w tym przyczynę, a by się Dystyngwowała a Corpore Rzpltey y Obywatele w ten Czas niepłacąc Żadnego Cła od Swoich Produktów Jasno pozwolili na to gdy Jich niemiało kosztować. Grosze dobre w tym Instrukcyi wyrażone Koronę Polskie rozumieią za dwa grosze Czerwone, Koronę Pruskie rozumieią być grosze Magdeburskie to iest Srebrne a przeto potrzeba grosza Czerwonego y tak rachuią y Wybieraią. Niezmiennie iuxta Taxam Terwarey y bez Wszelkiey na Kazusy przypadłe mygące defalki; te wręcz Cholerzmu

jako.

jako Nayuiętszey Obywatela Dolegaią tak raząc JWW Jchmości Panowie
Posłowie z Rzeczypospolitey się, aby bene Pertientibus przełożyć Ignorantiam Rzeczy Stanom Rzpltey y dopraszać się o traktowanie
ministerialiter z Dworem Berlinskim.

4to Gdy Jchmość Xiędza Benedyktyni Płoccy Uczynili Oświadczenie
Publiczne Obywatelom podległa się Ustawie Mieszczańskiey
przy Fundusie swoim, woli Jchmość Panowie Posłowie uświadomić
Stany Zgromadzone Rzpltey o tym rzeczy, Ktoś więcey ieszcze
JO. Xcia Jmci Biskupa Płockiego, w którego Nayprzezornieyszym
rozrządzeniu w Płocku Nasze Zostaią Nauki y cele Szkoł jako
też y Uczący się Za co tamuszy JO. Xcia nieustaią z Serc Na-
szych Zapisuiemy wdzięczność.

5to Starać się będą JWW Posłowie aby Prawa dawne względem podle-
głości Poddanych Panom Swoim Dziedzicznym nienaruszenie
Zostały się, a tym Prawem przeciwne Projekta jeżeli byłyby poru-
szane na nie, niemaią.

6to Projekt nowego Prawa ułożony przez JW. Zamoyskiego Kanc.
Sierze Koronney jeżeli przeciwny pozwoleniu, Onemuż przez
Konstytucyą Ostatnią 1776ą Anni, na Approbatą Onegoż
JWW. Posłowie pozwalać nie maią, Owszem Referentiam
do mas Obywatelów y o Recesso do dalszego Sejmu dopra-
szać się będą winni.

7mo Przełożenie w Punkcie Trzeim dotknienia y Obwarowania Obywatela
a przeto JWW Posłowie na żadne nowe pretendowania mogące
Poddanym nie maią, pozwalać, y owszem Projektom wszelkim
w tey mierze Opponować się będą.

8vo Ponieważ Prawo 1768 y inne, względem Palestr iest ustanowione
przeto o Ustanowienie onegoż JWW Posłowie dopraszać się będą.

9no Stan Szlachecki Rzeczi Pospolitey zubożony niezmiernie względu y
politowania Panów Rzpltey wymaga, gdyż będąc przez
rozrządzenie dzi niezmierne, bądź przez przydanie do dóbr
już dawnych liczonych a teraz nowo przybyłych Szlachty
będą przez Małżeństwa Wojska Koronnego, gdzie by mogli według
Godności Istoty y przeciwko Stanu Rycerskiego byc Ob-
mierzłam dobrem y Obrzydłami Cywilizacyi, będą też z Jednej
Nayznaczniey szey Przyczyny Zabrania przez Duchowne
Wrzodliwy Czyni prawie Dobr Ziemskich oprocz Wydertafiami
Obciążonych y Dziedzicznemi prawie wszystkich Dobr Ziem-
skich Prawo obostrzyć dawne y teraźnieysze, iżby quocun-
titulo Legacyi, Fundacyi, Expowania Dobr Gruntów Zastawo-

na wsi

na Wsie Kamienie Domowe, w Miastach nabywanie zabro-
nione, y zostało w rygorze Exekucyi to Prawo, pewną liczbę
tylko Duchownych w Klasztorach Umiarkować, oraz aby pod
pozorem dezolacyi Dóbr Duchownych przez Szlacheckich Fa-
milij Osoby posiadanych, maiętności Świeckich Umieszczenie
niena stąpiło, gdyby zaś Sukcessorowie Świeccy odpowiadać
mogli ani powinni za dezolacyą Dóbr Duchownych, bo
temi sposobami podstępnemi y pod tym pretextem Zacząć
mogli by Duchowni wydzie ze wszystkich Fortun Possesso-
row Świeckich, po Duchownych zaś pod pozorem Za-
nowania Dóbr Duchownych na Prelaturach, Biskupstwach
y innych Duchownych Urzędach będących, Wsie Im odbiera
ią własne, ato sub multitate Sequestrationis y kary dwoch
Tysięcy Grzywien na Przestępnych.

10mo Pamiętne będą Województwo Zaslawskie JWJm. Ignacego Zbo-
rowskiego byłszego Kasztelana Płockiego Dworu Exta Białe-
go y S. Stanisława Zawadzkiego przez dwadzieścia Lekka Lat
posiadaiąc Krzesło Olazyńskich, Zlecia JWW. Posłom, aby
wnieśli prozby do Nayiaśniejszego Pana y Zgromadzonych
Stanow, o Zamianę Małey Części gruntu jun Regali pod
legaiącego na Wsi Kikole Mieszczanay za podobny Grunt
na innej Wsi Dziedzicznej in Equivalenti Sabrio Crembus
Reciplice reprezentuiąc ią prozby JW. Zboinskiego dzie-
tyllko do Zrownania Kontyu, bo małości tey Części virdocznie
Okazuie się przez płacę potrzy Zwarty Która Dwadzieścia
pięć Złotych tylko wynosi.

11mo Niemiey Powiadaią maią JWW. Jchmć Panowie Posłowie Rzy-
iaśniejszemu Panu Jako Nayglębsze podziękowanie za uznał
łaski Swey w Nominowaniu na Biskupstwo Inflandzkie
JW. Jmci Antoniego Serakowskiego Sekretarza Rady Nie-
ustaiącey, w tym Ale Województwie zrodzonego Ziemianina
na tylu odprawionych Funkcyach Zasłużonego, a że Biskupstwo
to Inflandzkie przez odgraniczenie Kraiu niema już za-
dnego Stałego Fundusu, Upraszaią oraz będą Jego Krolewską
Mci P. N. Miłościwey JWW Posłowie y Przeswietnych
Zgromadzonych Stanow o Zezwolenie na kupno Maiętno-
ści w takiey Summie jaka iest podniesiona za Dobra w
Kurlandyi do pomienionego Biskupstwa przedtym nale-
żące. dalszym nie maią względem Jego Krolewskiey Mci P. N. M.
pomienionego JW. Nominata Biskupa Inflandzkiego proszą

12mo Wiadomo nam dobrze jako WJmP. Woyciech Kosinski Podczaszy Zawskrzynski tylo Funkcyi Poselskich y innych z przysługą dla Województwa z przystoyną Okazałością odbył, oraz ostatecznie Funkcyą Deputacką na Trybunał Koronny w tym ieszcze Czasie w którym Skrzynka Zamknięta a pensye wyznaczone były, bez odebrania teyże Pensyi nadto ieszcze procz Expensy przyzwoitey Nrefunkową przez Nieszczęście a niemałą swą Szkodą odprawił za Słuszną rzecz więc Sądziemy aby JWW Posłowie raczyli polecić Łaskawym względom Jego Królewskiey Mci P. N. Miłościwego tegoż WJmPa Podczaszego Zawskrzynskiego.

Te więc wyrażone w ninieyszey Instrukcyi Punkta jako y w przeszłey Roku 1776go wyłuszczone Województwa Naszego dezyderya a w Recess na przeszłym Seymie puszczone JWW. Posłom aby Onez promowowali zalecamy y o Promocyą Onych Amore Nostri Obowiązuiemy Dan w Raciążu Dnia 17. Miesiąca Sierpnia 1778go Roku

Jan Zieliński Marszałek Koła Rycerskiego mppria

Ks. Bronisz Miłobędzki z Powiatu Płockiego Assessor mppria

Michał Miłobędzki Komor Ziem Płocki z Powiatu Bilskiego Assessor mppria

Jan Rosciszewski Komor Ziem Płocki z Powiatu Bilskiego Assessor mppria

Walenty Dołęga Lasocki z Powiatu Sieprskiego Assessor mppria

Jan Glinski Woyszczyc Płocki Assessor z Powiatu Raciązkiego mppria

Ignacy Wenda Kom Gran Płocki Assessor z Powiatu Raciązkiego mppria

Jozef Rokitnicki Kasztelanic Rypinski Assessor z Powiatu Płonskiego mppria

Adam Chamski Podwoiewodzy Płocki Asse
ser Powiatu Niedzborskiego mpp

Robert Kampenhauzen Assessor Powiatu Niedzborskiego mpp

Antoni Mdzewski assesor z Powiatu Srenskiego mpp

Benedykt Ostapewski assesor z Powiatu Srenskiego mpp

Bartłomij Zakrzewski chorąży Zawskrzenski Assesor Powiatu Mlaskiego mpp

Antoni Karski Podwoiewodzic Dobrzynski assesor Po
wiatu Mławskiego mpp

Officium Ipsens Crenę Capitaneale Plocenę ad oblationem Gnosi Joannis ~~Dobrze~~ Mirzejewski Instructionem Infrascriptam Ilribus Mficis Nuncijs pro Comitijs ordinarijs Varsaviae Proxime Celebrandis in Comitiollis in Raciąz proxime in ao praesenę Cagitatis ex Pltu Plocenę Electis datam manaq Ilris magnifici ~~et Mficorum~~ Mareschalcio et Assessorum subscriptis reproducentis ad acticandę actis praesenę Ingrossandę suscepit in Tenore sequenti

Sub Directione Ilris Mfici Zielinski coruncę Comitiolorum Mareschalci ~~agi~~ Magnificorum originale quasę Instructionis Circa acta relictum

In Cro Plocensi feria tertia Ipso Die festi Sancti Michaelis Archangeli scilicet Die Vigesima Nona Mensis Septembris Anno Domini Millesimo Septingentesimo Septuagesimo Octavo

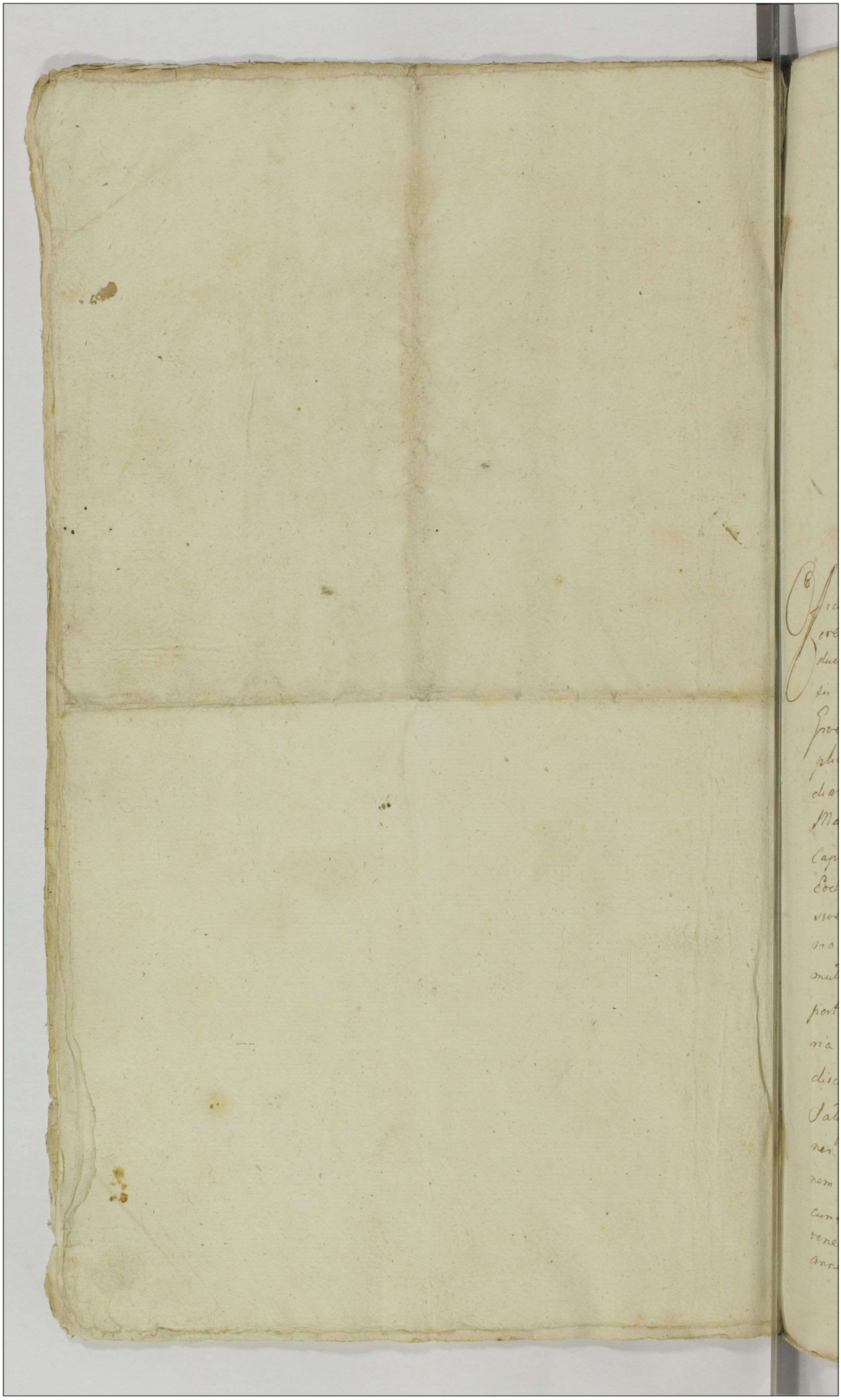

Actum in Bonis Mankowo Feria Tertia Ipso die Festi Sanctae Margarethae Virginis et Martyris scilicet Die Decima Tertia Mensis Julij anno Dni 1779 In praesentia GG ac WW Gregorij Gosiecki Mathiae Bykowski Francisci Zglenicki Laurentij Smechowski Josephi Moszczynski Martini Niemczewski Eiusdem nnis Gosiecki ac aliorum plurimorum Nobilium ad actum praesens Congregatorum necnon Mtis Dni Gnatis Prowdi Clementis Uiczka de Potrykozy authi et Jurati ad actum praesens acclamandi assumpti et Eundem acclamans

Officium suprascriptum BlPlocens Condte in Virtute Decreti Crens Plocens Feria sexta post Dominicam Conductus Paschae proxima Idest die Duodecima Mensis Aprilis anno praesens inter Gsum Albertum Grochowski actorem ab una et Gsum Stanislaum Duplicki Citatt et indicens parte ab altera lati, Tuo mediante Decreto Condescensio Judicij aut Gnosorum Mathiae Krzywkowski et Pauli Chmielewski BlP Captato tempore ad Bona Mankowo est injuncta Eodemq Decreto Sententiatum est ut Idem Judicium sive Gnosi Burgrabij unius absentia non obstante praesia de adventu sui tempestive faciendo Avisatione mutuo partium sumptu conducendi condescensuri Comportationem Documentorum iuxta Conscripta summaria injungant Eisdemq Comportatis Causam praesens discutiant Juramenta ubi necesse fuerit Excipiant Satisfactionem Dilationi Maioris decernant Inquisitiones si necessitas postulaverit Expediant Solutionem et levationem Summarum ac Bonificationem cunctarum praetensionum quantum eius a quo provenerit praestandi demandent rigores Decretorum annectant partesq in omnibus et Singulis praetensionibus

praetensionibus ad Contenta Citationis et Indictionis Do-
naliter pro Justo et Equo decidant disjudicent et mo-
derentur seu unus Judex aut Generosus Burgrabius Con-
descensurus decidat disjudicet et moderetur cuius vel
quorum Decisioni partes parere et acquiescere ac Judi-
catum pati sub poena Bannis illo in Trno Condescensio-
nis super parte contravenienti publicandae debeant
et teneantur pro quo Condescensionis Trno partes
quos voluerint et quos negotium poposcent adcitent ad-
citandae reciprocos Trnos instituant omnesque Compa-
reant sub simili rigore et Judicatum patiantur alias
Decreto Eorum praemissa facium in se ablo quente ex
quisitione officiosa Eiusdem Generosi Alberti Grochowski
actt praevia de adventu sui tempestive per litte-
Missibiles facta Avisatione ad praefata Bona Mant-
wo cum Mli et Nobilibus in actu expressis Condescendi
Jurisdictionem suam officiosam praecustodita prius Pa-
ce et Securitate Circa actus officiosos servari solita
voce suprascripti Mlis fundavit Partes utrasque ad In-
scribendum sui coram officio Condescensoriali Compari-
tionem praedicto Mli acclamare injunxit Quo in Trno
acclamatorio partibus et Quidem Generoso Alberto Grocho-
wski Actt prlter et Generoso Stanislao Duplicki Cttt
prlter Coram officio praesentis Condli Comparentis
Satisfaciant Partes utrique Decreto superius Exa-
rato in puncto injunctae adcitationis quos voluerint
et negotium praesens poposcent idque Jnstanti et
quoniam Eius Stanislaus Duplicki Citatus loco ad-
citationis Manifestationem Coram actis Crenae Plocae
in Mlawa Sabbatho ante Dnm Sanctae Margarethae
Virginis et Martyris proximo scilicet Die Decima
Mensis Julij anno praesentis contra Eius Albertum
Grochowski modernum actorem et Benedictum et
Petrum Ostaszewskie respectu melioratione superius

Exarato

Exarati Decreti ex quo praesens Condnis peragit actus factam ac Terminum similiter pro melioratione Eiusdem Decreti per Mlem Dni Gnalem Providum Clementem Uliczka de Potrykoty authum et Juratum ex parte Eiusdem Gnoni Stanislai Duplicki Citatae Conc praefatos Gnosos Grochowski et Ostaszewskie Editum et Coram Eisdem actis Crenae Plocensis in Mlawa uno eodemque actu et die quo manifestatio facta recognitae praesens in officio Condli reponit et remissionem Causae exinde ab officio praesens efflagitat id circo officium hoc se Condescensoriasse attentis praerecensitae maiore et Trno Causam hancce ad effm Crenae Plocensis Primesque et proximos Trnos pro Resolutione ac disjudicatione remisit remittitque praesens Conservando Terminum Partibus in Comparitionem intrantibus initiis sine quavis adiectatione Comparendae Paratum Peremptorium Decreti sui vigore ulteriori

Mathaeus Krzywkowski BCP Judex Condlis

[signature]

Offm Praesens Crenae Capitis Plocensis ad Oblationem G. Stanislai Turowski Decrum Remissionis infrascriptum in Bonis in ferius nominandae "inter Pus infra specificat" per Offm BCP expedit "manuque eiusdem Offi subscriptum" reproducens ad Acticanae Actisque praesens ingrossanae suscepit in tenore sequens (Inserat) Originale eiusdem Decri circa acta relictum

In Crō Plocensi Sabbo pt Fm Scapularis BVMariae Anno scilicet die 17. Mensis Julij Aō D. 1779.

196

Decretum Remissio
nis inter G G Grocho
wski et Gorecki
in Trno Condescen
sionis in B Manko
wa agitatae p offm
BCP latum

1779

22.

197

Actum in Fundo Bonor Dobrenice Mo
S. Francisci Sullivanski, Feria Quarta pr
di Francisci Confessoris, prosta Scilicet Di
sis Octobris Anno Domini 1777mo Hora in
per Officium Infrascriptum designato.

Coram S. Michaële Milobedzki Camerario Terrestri Placen
Antonij Bonowski Bobrowiecki, Laurentij Bronierski Placen
Castren, Pauli et Caroli Czachowskich Stanislaj Kolcz
Plurimor Nobilium ad Actum præd Congregator nec n
Glis Lwindi, Pauli Stefaniak de Mochowo Authenti
ad Audiendum Actum præd Assumpti et Eundem
Officium Suprascriptum Terrestre Placen Camerariatus J
Judic Terrestris Placen in Sepie, in Terminis Communibus
Feria prad Tri Sctæ Agnethis Virginis et Martyris
Mensis Januarij Anno non pridem Elapso Millesimo
septuagesimo Sexto prolato. Quo Mediante Condescensio
Terrestrium Placen ad Fundum Bonor Dobrenice Maynar
Francisci Sullivanski captato tempore facta temperiva a
~~vocata~~ Conducendi adinventa, Datag est potestas Eor
rialis Scire S. Camerario ~~Cantoriensium Actorum~~ Cha
per Partes seu per quamcunq Partem Conducendo Co
ante omnia Comparationem Documentor Massam Subs
Parentum derelictæ enucleand, Feria Juratoria Comproba
gendi & Utrum Inscriptæ Summæ in Libr Dotis Servi
Animadvertendi, Massam Ejusq Substantiæ si necess
Instituendi, Dotes Competentes cum provisionibus Aps
nem Summar injungendi, Regere Amovendi, Ex
sitiones juratorias si necessitas postulaverit expedi
excipiendi, Inscriptiones ~~Expensas~~ Ejusq Decus Tri Placen De
Cognoscendi, resolvendi, Dubia quæcunq & Transactione
Partes in Omnibus Circumstantijs pro exigentia Legis Na
minorum ac Documentor Deinde Dijudicandi ac Rat
ad Quam ~~vel quam~~ decisionem Partes parcant & acquiescand
bant Sub pœna banitionis Fillo in Termino Condescendendo
te Contravenient publicanda Ejusd Decus præmissus ex
sitionem itaq Partis Actoreæ Scilicet S. Jasprata Barzewa
peticæ Adjutione ad Jnna in Actis Contenta Condescend
nem Suam Officiosam Juxta Leg Jus Lucæ et Sanctitate
Judicis Congruum fundant, qua fundata Partes ~~Contra~~ Jus
ram Officium Condescendendi Ejusq Mihi in Actis

196 198

ius auclamationem Partibus. Et quidem Generis Gaspar Bazeu
Parente, Joanne, Francisca, Agnethe et Marianna, Filio et Filiab
eusdie Actor per Eund. G. Gasparum Bazeuski Parentem suu Filj
diar Suar nomine pstis. Prosd Antonio Sullowski Petato et Jud
Comparentibus et Seruum Judicialiter Controvertent Teneri Ante omn
ter vltras Satisfacere Deum Terrestu Bonis ex quo Jpsum peragitur Actu
Quoto Compertationis Documentis Massam Substantiæ Patr
entium Partium derelictæ enucleare idq in instanti Offo Jpsum Terrest
ad Censes. Tandem quoniam Partes vtroq; loco Compertationis Do
entis Suo ad Officii Condi Limitationem Ejus Causæ exposcend. P
De Officium Jpsum ad affectationem earundem Partium Calistæ
cem Jpsum Andescensionis ad Capitatum tempus Seruum per Offm Aud
rum futuru 1778vum designand cum toto Jrgore ac Rigore Limi
et Prorogat ac differt. Conservando Partibus Jnia Assistatione dempt
tive faciendæ Suo Coram Officio aut alio Conducend. G. Camerario Jn
um et Condescensuru sub rigore Panæ banitionis in Originali
rio apposita Comparendi Terminum Peremptorium Limitatu
Jpsum Vigore. Michäel Stolberg Dtli Omnus Jms Ploeren

Actum in Jundo Bonor Dobrenica Magna Sorte olim G.
Francisci Sullowski Feria Secunda Octava Festi
Sacratissimi Corporis Xti Dominj Sitiendi Die 22. Mensis
Junij Anno Domini 1778vo

Termino itaq hodierno vigore Limitationis Superius factæ pro
vas Assistentiæ ac Requisitione Partis Actoreæ Partibus vltimo die
cto ad in Fundum Bonor in Actu Contentor Offm Jpsum Condum
Jurisdictionem Suam Jn Presentia SS. Pauli et Caroli Czacha
wskich Joannis Smolinskiego aliorq Plurimor Nobilium
rum Mltm Pm Ghi Dominj Pauli Kozmiak de Mochow
Authentici et Juratj Actuj hujc ad Hanc et Eund Auclam
dam ad Cujus Mltm auclamationem Partes et quid G. Gaspar
zeuski Parens, Joannes, Franciscus, Agnes et Marianna
lius et Filiæ Bazeuskiæ Actores per G. Gasparum Bazeu
skij Parentem suu Filj et Filiar Suar mo pstis G. Anto
nium Sullowskij Actum pstis et Judicem pstis Comparentes et
relum Judtis Controvertentibus. Tandem quoniam provoc
Satisfactionis Deum Judicij Jmi Ploeren in Scepru Die 23.
nens Januarij hu Anno 1776to. Inter Easdm modernas
tes Jnterse Amicabiliter Partes Occasione Assi
ac aliam Jntentionum Compromerunt et Conplana

ned

et Complanationes Ex nomine Consciperunt N
Subscripserunt et ad approbandum Suo Officio
rerum detenere Sequenta Między Jchmć Panią Jną P.
Baczewskim Cyrem z Janem Franciszkiem Agnieszki
na Synem z Corkami Baczewskiemi z Między
Maryanney Sullowskiey Spłodzonemi, za Woley
z Dzieci Zapisuie Imienem Zledney a Jmć Pan
Sullowskim Między Wyżey Wspomnianey Jmć Pani
z Sullowskich Baczewskiey Siostry Rodzenej z
gey Strony Stanie Takowa ale nieżyw nieod
wy trwałości w Sobie Zawiera acz Exemplar
Opisanym Sposobem. Iż Jey Mć Pan Jaspar Bacze
Sprawę o powrocenie posagu z Dobr Cyeszyń
szystek po Między Jeymć Pani Maryannie z
Małżonce Swoiey Należącego w Woley Delibe
mie na Uznanie Massie Subdaney z przy
Posagu Należącego Jako z Prowizyi w Zeszł
wskiemu Dnia Dwudziestego Trzeciego Sty
1776tego Między Wyżey Wyrażonemi Stron
podług Woley Limita Kondescendyi pod Dnie
Miesiąca Października w Roku przeszłym 177
sedm Między Partiem nastąpiła y Dnia Dzie
min tegoż Kondescendyi ex Auctoritate Partium
tuiney gdy nastąpował Więc Strony Obiedwie
między Sobą mieć wzięły Mieysce Amara Między
y Onysem po Przyiacielsku y Za Medyacyą Jchm
Kombinuiąc się Nayprzod Zważyły Wszy
menta y Sytuacyą Subdanej po Między Jchmć
aidlu Sullowskim y Maryannie z Baczewskich
zenbach Rodzicach Swoich pozostałey więc Za
Przyiaciół Jmć Pan Baczewski Imieniem Dzieci
wo Moc Posagu Cyeszyńskiego y Maciezyńskiego na
ich wyżey wzmiankowanych po Między Jeymć Pa
Swoiey Jure Naturae przypadaiącego Summa Trzy
dzieści Sześć Tymfów które po groszy 30. rachuiąc
Się na Złote Cztery Sta Dwadzieścia Cztery grosze dziesięć
in Vim Posagu Kontentuie się y Jmć Pan Sullowski
płacenia Temuż Jmci Panu Baczewskiemu Cześ
cion Jey Qua Locatione Obowiązuie, a że od po
Summy Posagowey Jmć Pan Sullowski Jmć Pa
od Sobiestki Rodzicow Swoich Kwitacyą dotąd

ma Dnia jutrzeyszego przypadaiąc
ilko Pięćnaście Tynfów do Czasu [illegible] S. Jana po
został, więc tak Summę Kapitału Posagowy Przed
Przydzieiey z Pięć Tynfow wynoszącą złotych Pol 424. 10
iako y Procenty Wzięty wZniewowany na Wigilią S.
Bartłomieja Apostoła w Roku teraźnieyszym przypad
aiącą to iest na Dzień 23. Miesiąca Sierpnia Summa
Sullowski Jm Pan Baczewskiemu prima in Pomis man
dri et liberi locatione pod Wzgl Sądowemi Za
stawi. [illegible] przez Nieganie Prawdziwemi Dobrami
wie de gdzie przy Zaplacaniu Strony obydwie tak za
instakuy teżniney iako y zebspieczeń Terminow Praw
nych po kontentować się zbiorodnie powinnyby, ale
to kompleanacyą w Obszydnie Strony dotrzymać y do
tępowaczy Sądowi Rendesenyonalnemu podać pr
trzebaią nalo się Reklamu przy Summarii przyiaciel po
isaną Działo się w Dobrencach Wielkich pod Czas
endessenyi Dnia 23. Miesiąca Czerwca Roku P. 1778
Kaspar Baczewski Swoim y Dzieci Swoich Imieniu
mam Ppria Andrzeia Sullowskiego Przyiaciel przy tomny Piorem Trzyma
Pawel Czachorowski Przyiaciel przy tomny Piorem Trzyma
nym Karol Czachorowski Przytomny Przyiaciel Piorem
trzymaiąc. Lecz gdy Quia med Complanationi przed
wem Offo Ipsius Candle Landew Complanationes in Om
bus Punctis Approbat Confirmat in Satisfactionem Edi
decimi quatuor S. Antonius Sullowski Summam
333 Tynf in Florenos reducendo, 424. ed grosz: 10. Polon
efficienten nec non Quotas 15 Tynf. Octo decem Florenos Pol
officied in ed pro Vigilia Festi S. Bartholomei Apost
Decad pro Die 22. Mensis Augusti in Act quod præ
cidens Et quia Summa Dotalis prima in Pomis Mun
dri et liberi locatione Provisionaliter vers Supradictum
Superstantem ad Manus S. Baczewski Cessus Actis
Cred Ploc. illo in Termino Sub Pœna bannitionis libr
manifestationem faciendæ publicandæ Solvat ed red
ter enumeret Pretensiones vers Cunctas et singulas
hac in Causa inter Partes exercitas Officium Ipsius Cap
ae Mentificiat Decr. quod Vigore
Michaël Mikołajski C. I. Ploc. Scr.

Pręs. Capitli Plocen. ad oblationem Dni Kaspari Baczewski
ndrli insinuandi in Pomis infrascriptis nominatæ mi
Decreti officio se per Dnum Camerarium Prædi
nem ejusq. Dni Camerarii subscriptum reproducentem

acticandum Actisq. ꝑsenę ingrossandum suscepit sequenę inscriptę originale quisq. Decreti circa Ad. est relictum

In Crd. Plocenę Sabbo ~~ante~~ In Vigilia Fm. Sancti Bartholo ~~[illegible]~~ scilicet die 22 menę Augusti anno Dni 1777

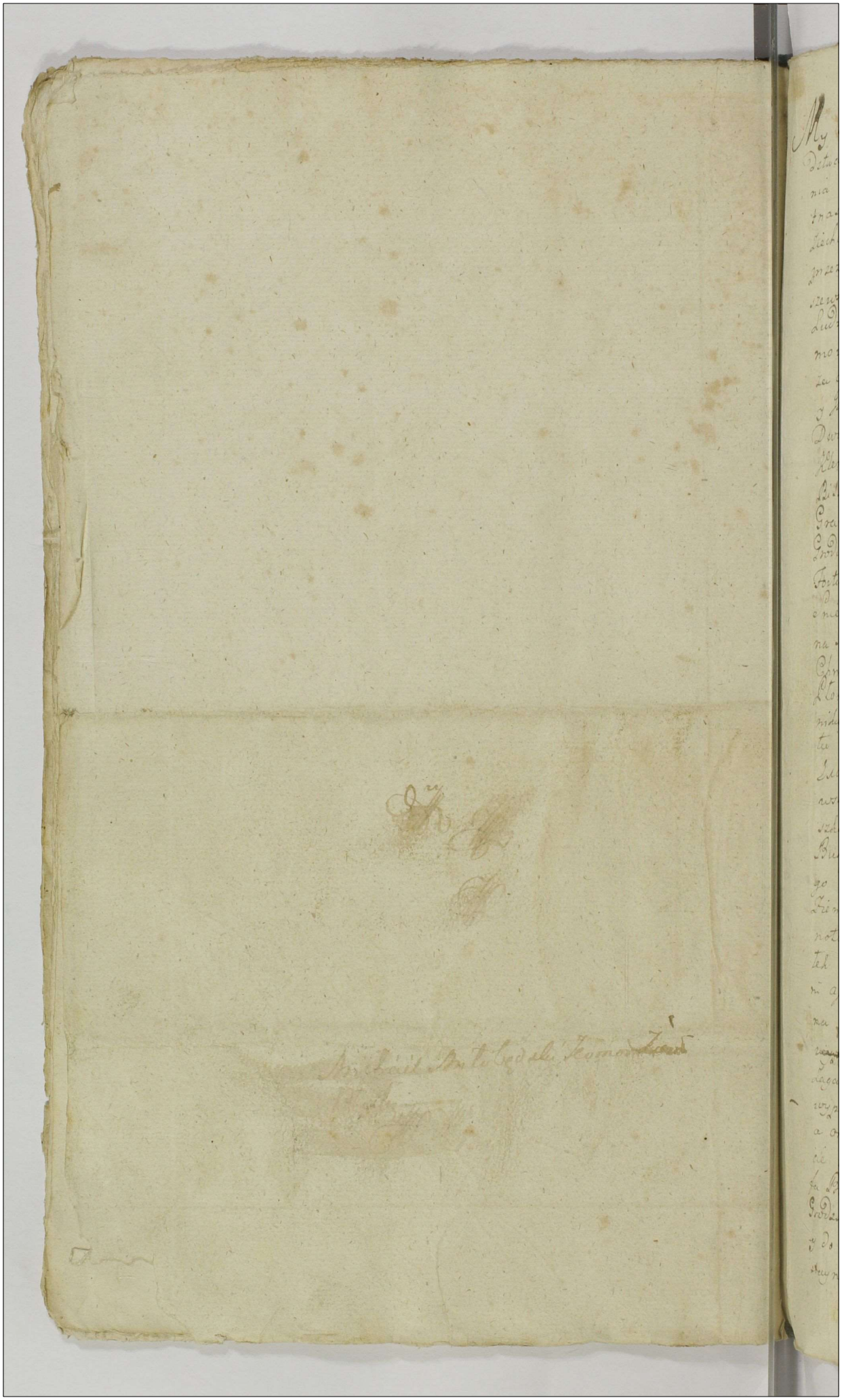

My Senator Dygnitarze Urzędnicy y Rycerstwo Woiewodztwa Płockiego na Fundamencie Prawa względem obieżania Deputatów Uchwalonego do Kuciąża pod Dniem Piątnastego Lipca na mieysce obradom Publicznym Zwyczayne Ziechawszy się po Zagayeniu Tegoż Deputackiego Seymiku przez JW^mg Pana Franciszka Junoszę na Bronicach Wdzierzchowskiego Kasztelana Siemskiego. Sodnego Senatora JW^mg Pana Ludwika Zielinskiego, Podczaszyca Radzimskiego Sędziego Seymowego Zasłużonemi Cnot Przymiotami Znakomitego Męża za Marszałka Koła naszego iednostaynemi Głosy obralismy y Jemuż za Asessorów z Powiatów Tegoż Woiewodztwa po Dwóch to iest z Powiatu Płockiego WW^mg Panów Józefa Kleniewskiego Stanisława Bonikowskiego z Powiatu Rypińskiego WW JMM. Nowcera Janowskiego Komornikiewicza Granicznego Płockiego y Józefa Lempickiego Sędziego Ziemi Płockiego z Powiatu Łęczyckiego WW^mg Panów Fortunata Cieszkowskiego Chorążyca Kalickiego Franciszka Cmiechowskiego z Powiatu Rawskiego WW^mg Panów Szymana Rudowskiego Regenta Grodzkiego Rawskiego Pawła Chmielewskiego Burgrabiego Grodzkiego Płockiego, z Powiatu Płońskiego WW^mg Panów Ludwika Szymanowskiego Sobmidowicza Cekanowskiego Jana Chmielewskiego z Powiatu Sierpskiego WW^mg Panów Tomasza Krajewskiego Euzebiusza Ziemi Rawskiej y Franciszka Szczepkowskiego z Powiatu Niedzborskiego WW^mg Panów Franciszka Burskiego Chorążego Lanczmego Pawła Krolewskiego Burgrabiego Grodzkiego Płockiego z Powiatu Mławskiego WW^mg Panów Stanisława Kozinskiego Instygatora Ziemskiego Rawskiego Piotra Brzezinskiego do Nominowania Suffragiow przydalismy ktory to Jw Marszałek Koła naszego Rycerskiego Jako też z WW^mg Dzyda- mi Asessorowie pola Prawem Przepisanego Distinctim na Wiernosć Nominowania Suffragiow Juramentu ~~wyszedł~~ Iest JW. Marszałek przed JW Senatorem Zagaiającym a zaś WW Asessorowie przed JW. Marszałkiem wypełnili po ktorym JW Marszałek y Asessorowie obrania a oraz mente Prawa wyżej wyrażonym Juramentem do Elekcyi Deputata mieszczanina WG^mg Pana Józefa Bronieskiego Starościego Grodzkiego Płockiego w Woiewodztwie Męża dostatecznego y do wszelkich Funkcyi Zdatnego z Pomiędzy siebie Jednostaynemi Głosy obrali y na Sybanel Koronny za Deputata

tabe

tata obraliśmy ktory podług Prawa Juramentu w tym
ze Prawie wyrażona przed JW. Marszałkiem Koła naszego
za obecności naszego Pryvatelskiego Wypełnił. Gdy zaś nastą-
piło przez JW Imć Pana Sierakowskiego Podkomorzego Pod-
dziego Seymiku teraźnieyszego rozwarcie aby Nayia-
śnieyszy Król Pan Nasz Miłościwy Magistratury Trybunału
Koronnego Powagi dwoja Zaszczycający I Nieustaiąca Rada
dwoja Był Zupełnie Uwiadomiony dla uczynienia tak Re-
kognicyi Nayiaśnieyszemu Maiestatowi od Urzędu Nasze-
go powinney iako wyiustyfikowania pod Poważnym
Legacieniem JW Kasztelana Sieradzkiego. w działanych Seym
kowych Czynnosci gratu Zalecomendowania Obranego
JW. Deputata WW Imć Panow Jana Zielinskiego Generała
Woysk koronnych Szymana Rudowskiego Regenta Trybu-
nału Lawskrayne za Delegatow Obieramy ktorzy te
WW Imć Delegaci Imieniem całego Woiewodztwa na-
go ad Nayprzyzwoitsza Nayiaśnieyszemu Maiestatowi złożo-
wszy Rekognicya Zupełne wyiustyfikowanie y czas y Le-
uchomendowanie JW. Deputata uczynić raczą, ktoż to
Laudum Dnia Dzisieyszego mocą Prawa postanowione
uczynione JW Marszałkowi Koła naszego wraz z Asesora-
mi podpisać kazaliśmy, [illegible]
[illegible] Działo się w Ka-
[illegible] Dnia Piętnastego Lipca Roku Pańskiego
aiątu 1778 Dep.

Jan

Ludwik Zieliński Marsze-
łek Koła Rycerskiego Woiewodz
Józef Kleniewski z Powiatu Pzc Asse
Stanisław Barzikoski
Fortunat Jarosiewicz z P. P. Asse
Józef Dempiński Chorąży Inf. Pzdzki
Fortunat Cieszewski z P. P. Asesor
Franciszek Smiechowski
Szymon Rudowski Regent Trybunału Lawskr z Po-
wiatu Łęczyckiego Asesor
Paweł Chmielewski Burgr Inf. Pzdzki
z Rawskiego Powiatu Asesor
Ludwik Szymanowski St. Czechan z Po-
wiatu Płockiego Asesor mpria

Jan Chmielewski assessor z powiatu Płońskiego mp

Tom. Krajewski Assessor Powiatu Szrenskiego

Franciszek Szczepkowski z powiatu S. assessor mp

Franciszek Bierski Assessor powiatu Szedzborskiego mp

Paweł Kulesza B. Ks. Płoc. assessor z Powiatu Niedzborskiego mp

Stanisław Kosiński B. G. Płocki y Instygator Sądu Ziem. Zaw. Assessor z Powiatu Mławskiego mp

Piotr Przeliszewski z powiatu Mławskiego Assessor mp

Offm Presens Crenae Capitl Plocen ad oblationem Gsi Stanislai Zochowski Laudum Electionis Illmi Mci ad Tribunal Rmi Majoris Provinciae Deputati in Comitiolis Illmi Plocen in Raciąż die, hesterna actum hunc precedente agitatis sub Directione Illmi Mci Ludovici Zielinski Comitiolor Electionis Eiusdem Illmi Mci Deputati Mareschalci conditum manuq Eiusdem Illmi Mci Mareschalci ac Assessorum subscriptum reproducen ad Acticanae Actisq Presen ingrossanae suscepit in tenore sequens Inseratur originale Eiusdem Laudi Circa Acta relictum

In Cro Plocen Feria Quinta postridie Festi Divisionis SS Apostolor scilicet Die Decima Sexta Mensis Julij Ao Dni 1778.

Laudum Electio
nis

Jm.
24

206

Actum in Suburbio Plocensi locoque Sepulchri Judaeorum Plocensium Feria Quarta in Crastino Festi Sanctorum Petri et Pauli Apostolorum scilicet Die Trigesima mensis Junij Anno Dni 1779.

Coram Gso Carolo Turowski Burgrabio Crem Plocen In Praesentia Gnosorum Felicis Lukoski et Pauli Sulkowski, tum Perfidi et Infidelis Judaei Chajon Herszkowicz Scholi Regae, ac aliorum plurimorum Nobilium ad Actum praesentem Congregatorum, nec non Mtis Rni Gnalis Provisdi Valentini Michalski de Cieszewo Authi et Jurati. Actum praesentem Acclamam et Ejdem adstam.

Offm suprascripto Burgrabiale Crem Plocen Executoriale Insistendae Legibus Rni de peragendae Executionibus eo Nne sancitis, satisfaciendo muneri officij suj. Parendoque additioni ab Officio Crem Plocen ad id habitae vigore binarum Condemnationum et quidem Primae Fra Secunda in Crno Fti Omnium Sanctorum scilicet Die Secunda, mensis Novembris Ao elapso 1778vo. Alterius vero Fra Secunda pt Dm Conductus Paschae pxa id est Die Duodecima mensis Aprilis Anno praesentem utrarum in Crd Plocen in Terminis Querelarum super Perfidis et Infidelibus Senioribus Sinagogae Plocen, ac tota Eadem Sinagoga Plocen Ratione Summae mille Florenorum Polo ad Inscriptionem Autham sub Actu Fae Sextae Ipso Die Fti Sancti Michaelis.

207

Archangeli scilicet Die 29 Mensis Septembris
1777. Anno Accommodato una cum Provisione pro
Duobus Annis Retenta non Solutionis ex Parte
Mfici Josephi Zielinski Notarij Crem Plocem
Acto Jurevincem obtento et publicato, ex Requi
sitione Offosa suprascri Mfici Josephi Zielinski
Notarij Crem Plocem Acto Jurevincem ad Su
prascriptum Locum Sepulchri Judaeor Ploce
cum Nobilibus in Actu Contentis Condescendi
Jurisdictionem suam Offosam praecustodita
prius Pace et Securitate Publica, Actibus Ju
dicis Congrua fundavit, et Partes ad suj Pre
sentiam praedicto Mli Acclamare injunxit
Quo in Tmo Acclamatorio pltr Comparens
Mficus Josephus Zielinski Notarius Crem
Plocem Reproducto Processu superius de Acto
et Anno exarato petijt ab Officio praesen Exe
cutoriali Executionem seu potius Traditio
nem de Bonis seu Rebus Eorum Judaeor Sina
gogae Plocem, ac Totius Sinagogae Ejusd
Plocem fieri et peragi, Cujus Itaque Postula
tioni Officium Jd Executoriale Burgrabiale
annuendo ad Traditionem Praemissi Sepulchri
Judaeor Plocem sese Contulit, Cujus Traditio
nis tenor sequitur Epismodi. a Nayprzod za
miastem Kerkut w którym Szopa Dobra, do
którey to Szopy wchodząc Drzwi małe na Za
wiasach Żelaznych Hakami, Klamrą, y z Szko
blicą do przyciągania, oraz zapierania Żelazne
mi Dobre, Uszerzeje z Dusemia Kunami Żelazne
mi u Góry bydącemi Dobre, w którey to Szopie
Ława na trzech Słupkach Sosnowa Dobra. Pie
niek do siedzenia wziemię wkopany Jeden, taż

Szopa

szopa Gontami polita. Szczyty Tarcicami zabite
Belek w tey szopie po srzodku Jeden ze wszystkim
Dobra w Przeset Siedm stawiana. Drzwi w Ogro-
dzie wcale niemasz tylko mieysce na onez zosta-
wione, Oparkonienie tegoż Kerkutu Obierków na
Przesłach Jedenastu niemasz, w których Przesłach
brakuje Dylów Dziewięciu, w Niektórych Miey-
scach Dyle ponadgniwały. Item w Ulicy Żydo-
wskiey za Bużnicą wedle Muru Drugi Kerkut
będący który przez połowę iest Ogrodzony Chro-
stem, lecz to Ogrodzenie na nic zdatne y Insze-
go Ogrodzenia potrzebuje. Peracta Itaq ac Expe-
dita praemissa Traditione per vocem Memorati
Mtis Rni Gnalis Providi Valentini Michalak
ad Actum Praesens Assumpti Eundem Mficum Jo-
sephum Zieliński Notarium Crem Plocen
Actis Jurevincen in Locce Locum Sepulchri
Judaeorum Plocen Intromisit, Investivit, di-
misit, usque ad persolutionem Summae supe-
rius Expressae perrexit, in Actuali, Reali, Pa-
cificaque Possessione Nemine Contradicen, ac
Impugnan Reliquit. Decreti praesen vigore.

Carolus Turowski Burgrabius Crem Plocen

Officium Praesens Crem Capitt Plocen ad Oblatae Maria-
nem Mci Georgij Duczyminski Traditionem in
fraescriptam pro re M. Josephi in Zielona Zie-
lenski Notarij Crem Plocen per Officium Bur-
grabiale Crem Plocen expeditam Manuq
Ejusdem Officij Burgrabialis subscriptam repro-
ducen ad Actuandum Actisq Praesen ingrossandum
suscepit in tenore Sequenti Jenseratur Originale
Ejusdem Ad Officium Praesens Officij Praesen Quoniam de novo
ad eo recepit

In Cro Plocen Fa 4ta in Crno Fte
SS. Petri et Pauli Aplorum Lichtenstein die 30 Mensis Junij A.D. 1779.

209

Jm

Traditio Sepulchri
Judaeorum Plocensis pro
Parte m. Zielinskiego
Notarij Castrensis
Plocensis

Serviens.

Anno 1779

Famatus
Famatus Maior

Judicium praesens Castrensis Plocensis Notariatus Licet si in Virtute Decreti Crensis Plocensis Fra Secunda in Crastino Festi Sancti Andreae Apli Scilicet Die Prima Mensis Decembris Ao Dni 1777mo Inter Mcos Josephum Zalerzewski Pocillatorem Siepreensis Judicem Crensis Pctus Plocensis et Marianam Koziebrodzka Invicem Conjuges tum Relicti et Successores ob Mci Josephi Sulerzywski Vexilliferi Exercituum Dni Actis ab Una et Mcos Stanislaum Rokitnicki Castellanicum Ripinensis et Catharinam de Hosiensko Primi ob Tsi Stanislai Osiecki Secundi ad praesens voti Invicem Conjuges Tum Psum Ignatium Osiecki ex Primo thoro percati Filium Pte ab altera lati Trnum Condescensionis per Literas Missibiles ad Bona Kozki designaverit Cum vero hocce Judm Notariatus pro tempore Literis designato ob legalitatem sui ad hocce Bona Kozki pro Disjudicatione variarum Praetensionum Trnis comprehensarum Condescendere non potuit ne itaq Trnus Condescensionis evanescat Idcirco Actum praesens Condescensionis ad Fram Tertiam post Dominicam Jubilate Scilicet Diem Vigesimam Septimam Mensis Aprilis in Annum pxe venturum Millesimum Septingentesimum Septuagesimum Nonum Incidentem Affectantibus etiam Utrisq Partibus cum toto eiusq Decri Rigore et Robore Adcitatisq limitat differt et prorogat Conservanda Trnum Ptibus Utrisq et Adcitis suo Coram Judicio aut Alio conducenda et Condescensuro Comparenda Parati Peremptorium praesens Limitationis Vigore.

Josephus et Zielona Zielinski Notarius Castrensis Plocensis

Officium praesens Crm Capitis Plocen ad Oblationem Inscriptionis Feliciani Sychocki prorogationem Infrascriptam Actus Condescensionalis in Bonis Kozki Incidens per Officium ~~Burgrabiale~~ Notariatus Crm Plocensis facti manus ejusdem Officij notariatus subscripti reproducens ad Acticandum Actoq Dni Ingressandum Suscepit in Tenore sequenti Inserat Originale ejusdem Prorogationis Circa Actu praesens relicti

In Civ Plocensi Idq sub Celebratione Judicior Feria 2da post Dni Misericordiae proxima scilicet Die Decima nona mensis Aprilis Anno Dni 1779 ne

2M

Actus Condescensionis
in fundo Br. Roski
Prorogatio

Ims.

26. 212

Actum in Fundo Bonorum Ogorzelice
idq in Trnis Condescensionis, Feria
Quarta in Crastino Festi Immaculatae
Conceptionis Beatissimae Virginis Ma-
riae, scilicet Die Nona Mensis Decem-
bris: Anno Dni. 1777. 8vo.

Coram Gnoso Adamo Miłodrowski Camerario
Trni Plocen. In praesentia Gnosorum ac Nlium
Mathaei Lisowski Burgrabij Castrensis Plocen.
Adami Czarnowski ac aliorum ad Actum Quem
congregatorum, necnon Mlis Rni Glis Provinciae
Simonis Kozinski de Ogorzelice authi et
jurati actus praesenti adstantis et Eorum acclamantis:
Officium praesens Camlis Trne
Plocen. Inoistendo Dto Judicij Trnis Plocen. In Pto
Dto In Trnis Communi 69 Trni 69 Ta 2da ac
Trni Sae Agnetis Virginis et Martyris praesentis
Currenti, Inter Dnos Paulum Komorowski Evam
Pintowska, Valentinum Zotkowski Burgrabium
Castrensem Plocen. et Sophiam de Pintowskie Imicem
Conges, Theresiam Virginem Innuptam Filiam
Pintowska Actt, et Mariannam de Podczaskie
Matrem Relatam Viduam Ignatium
Stanislaum Vicenotarium Trnem Gestorum Filios
Pintowskie. Ac Lucae Pintowski Contem. et
Filios Cittos prolatus. Quo Dto Condescensio Judi-
cij aut Officij Camlis Trni Plocen. Duorum ubi tres
unique ubi Duo absentia non obstante, dum-
modo Unus Officij Judex aut Camerarius adsit
in Fundum praesentium Bonorum Ogorzelice Captato tem-
pore est assignata, ut Idem Judex aut Officium Cam-
lis, ante omnia Compostationem aut Communi-
cationem Documentorum quorumvis Massam Substantiae
Paternae et Maternae enucleantium Proio Consum-

do Summario

213

ac mediante juratoria Comprobatione injungit,
Dtum anterius Judicij Nris in toto exequatur, Cau-
sam pro ad mentem Nrorum et Manifestationum
Partis actoreae nihil intactum et irresolutum
relinquendo decidat, dis judicet et moderetur
Cujus Decisioni Partes parere et judicatum
pati sub Poena Bnis presenti in Nro sup Parte
Contraveniente publicanda adstrictae sunt.
Pro quo Condnis Nro Partes quos voluerint
et negotium poposcerit adcitare, adcitandi Sub-
simili rigore Comparere et judicatum pati te-
nent. Vigore Cujus Primarii Dti Offrum prem
Camilo Nro Plo Ex Regsitione Offa GG. Zotto-
wskich Congum ad Bona Ogrzelice avisata
prius parte Citta Gnosis Pinterowskie, et per Li-
teras Epistolares determinato pro die ho-
dierna Termino Condescendit, Jurisdictione
Offam praestodita prius pace et Securitte
publica fundavit, ac post Partes ad sui
Comparendum praedicto Mli acclamare jussit.
Quo in Nro Partibus Et qdem Gnosis Paulo Ko-
morowski et Eva Pinterowska Congbus Theresia
sia Virgine Innupta Pinterowska Actoribus
et adcittis per G. Paulum Komorowski suo
et Contis ac Virginis Nne per Gnosis Valen-
tino Zotterowski Burgrabio Castri Plo et So-
phia Pinterowska Congbus Actoribus et qdem Con-
te in assa Mariti per Gnosa Marianna
de Podczaskie et G. Lucae Pinterowski Conte
Rlta Vidua Citta per Gnoso Ignatio Pinto-
wski Citto et Judicante per Gnosis Antonio
Kosterowski et Hedvigi Pinterowska Congbus ad-
cittis per Maritum suo et Contis suae Nne per

Gnoso

AGAD WARSZAWA

Gnoso Alberto Pomorski adcitto ptr. Tandem Quo
niam Gnosus Stanislaus Pintorowski Vice Notarius
Terris Gostinen. medietatis Bonor. Ogorzelice
erga Gnosum Ignatium Pintorowski Cohaeres Ci
tatus presentiam Trnae disparet et se condemna
re permittit. Proinde cum Comparentibus Cau
sa praesens suspenditur ad Convictionem dis
parentis super quo disparente Gnoso Sta
nislao Pintorowski Ad Actoratum Gnosorum
Zottowskich Conjugum principaliter Con
descensionem praesentem prosequentium
in Lucro Comportationis documentorum
Mapam Substantiae Paternae et Maternae
enucleantium, tumque Solutionis Dotis Compe
tentis cum provisionibus provenien. Con
traventionisque Dto Condli Decernitur Con
demnatio: ad quam publicandam Offi
cium Condle Mtem Rmi Glem Providi
Simonem Kozinski actui presenti adstan
tem addidit et deputavit, Qui Ministerialis
ab Offo. presenti additus, Satisfaciendo
muneri Officij Sui memoratam Poenam
Banitionis Sup. Eod. Gnoso Stanislao Pin
torowski ac Ipsummet Citatum in Tri
publico in praesentia plurimorum
Variae Conditionis et Sexus hominum
alta Sua praeconica et Sonorosa Voce
proclamavit, publicavit, et ad notitiam
omnium ptunc praesentium indubiam

deduxit, de quo hanc etiam è loco publi-
cationi solito ad Officium suum redien-
tem fecit Relationem. Post quam publi-
catam Bonam Bnis Officium praesens pro
Executione Ejusdem Condemnationis Pastoralis
Mensium Loci Capitaneum sub Cujus Juris-
dictione Bona litti consistunt Remi-
sit, Remittitque Decreti praesentis nomine.

Adamus Mitodroski Camerarius Trnis Plocen. mppria.

Offm praesens Crem Capit Plocen ad oblationem Valentini Zottowski
BCP Condnem infrascriptam in Trnd Condnis in fundo Bdi Ogorzelice
Super Stanislao Pritowski Regente Crem Trnis Intinen obtenta et publica-
manus Cancelli Trnis Plocen Subscriptam reproducen ad acticanam
actisque praesen ingrossanda suscepit in tenore sequen inserat origi-
nali Ejusdem Condnis circa acta relicta
In Crō Plocen in Trnis Locrelat tum Officij Causar Judicijs Crem Capit Plocen
Publica acclamatione juxta cadentiam constitutam in diem hodiernam incidentem
Lime Trāzda ante Tm Sup Trium Regum pxa hoc est die 4ta mensis Januarij
ao Dni 1779no

Supremoso Przedsiębiorstwo
ex pte EE Zottowskich
in B. Ogrzelice
Condemnatio.
1779 Ao

Jdgm Subst

27

Extrakt Rezolucyi Nayiaśnieyszego Pana za zdaniem Rady przy Boku Jego Nieustaiącey na Memoryał Urzędu Zorawskiego Podstolego Płockiego, y Odpowiedź Urzędu Ziazdowego, tudzież Ur. Ciołkowskiego Pisarza Ziem. Płockiego wydaney z Protokułu Expedycyi in Publicis wyszłych Rku 1778. w następuiące słowa =

Wy Stanisław August z Bożey Łaski Król Polski, Wielki Xiążę Litewski Ruski, Pruski, Mazowiecki, Żmudzki, Kijowski, Wołyński, Podolski, Podlaski, Inflantski, Smoleński, Siewierski y Czerniechowski za zdaniem Rady Nieustaiącey

Na Memoryał w którym Ur. Marcin Zorawski Podstoli Płocki, żali się nayprzod: że Urząd Ziazdowy Dekretem Trybunału Piotrkowskiego, do rozsądzenia Sprawy Sukcessyiney wyznaczony, nie maiąc Sobie daney mocy do limity, albo prorogacyi Akt swoy pomimo woli Stron, na przewłokę Sprawiedliwości, do dalszego czasu limitował. Dopraszа się przeto obiaśnienia: Czyli Dekret Trybunalski takowym postępkiem Dekretu Ziazdowego, pozostał nadwątlony? I czyliby do Exekucyi Onego, nie można sprowadzić innych Sędziów tymże Dekretem Trybunalskim wyznaczonych? Powtóre donosi, iż Urodzony Franciszek Ciołkowski Pisarz Ziemski Płocki, nie ma w tymże Woiewodztwie jak

217

Prawo mieć chce, istotney Possessyi: Zapytuie się, czyli Dekreta przez Onego, bądź na Kondescensyach, bądź in Pleno Judicio ferowane, ważne być mogą lub nie? Nie mniey zaskarża: iż Officyalistowie tak Ziemskiey jako y Grodzkiey Kancellaryi, Zażaleń Obywatelskich in parata Copia przyimować nie chcą. Potrzecie dopraszasię: Ażeby w Sprawie Divisionis Substantiae radicalis et acquisitae, Rada Nieustająca wydała swoią Rezolucyą: Czyli ieszcze podług prejudykatow, głowy Żeńskie y Męskie respectu Substantiae acquisitae, do rownego działu należeć powinne? Czyli tylko, tam ex Bonis radicalibus, quam etiam acquisitis, Czwarta tylko Część dla Głow Białogłowskich przypaść powinna? Żąda nakoniec: Aby mogł być zawieszony rygor Dekretu Sądu Ziemskiego Płockiego w takowey Sprawie: Kwestya między żalącym się, y Urodzoną Rościszewską, zachodzi o Sukcessyą. Ux zaś Ciołkowski Pisarz, pożyczywszy Summki Uey Rościszewski, zapozwał żalącego się do swoiego Sądu o wypłacenie od Siebie pożyczoney Summy. In qua causa, pendente lite, in judicio Tribunali Regni, ad quod utraq; Pars litigans appellavit, zapadł przecież Sądu Ziemskiego Płockiego Dekret, aby wyżey wyrażony, wypłacił in Crastinum post Joannis. Z tego więc powodu iest ieszcze Żądaniem tegoż Urzędu Żorawskiego, aby mu otrzymanie Kondemnaty, in Termino Solutionis nie szkodziło. Także na

Jdgm Sabat

Odpowiedzi, z ktorych w iedney Urodzeni Jan Gumowski Płocki, Maciey Bagieński Zawskrzeński Podsędkowie, y Stanisław Młodzianowski Sędzia Grodzki Ciechanowski Urzędy Ziazdowe, nastąpioney Aktu Kondescensyinego Limity, daią przyczynę: Iż iey wszyscy Kompetytorowie y Konsukcessorowie, procz iednego Urzędu Zorawskiego zgodnie żądali. Y że Urodzony Sulinski Pryncypalny Sukcessor żyć przestał: po ktorego Smierci, iego Sukcessorowie o Komportacyą przypozwani być powinni. W drugiey zaś Urodzony Ciołkowski Pisarz Ziemski Płocki, żali się: Iż Obiekcya Urzędu Zorawskiego z istotą rzeczy nie zgadza się: y na dowod, dokumenta probuiące Aktualne Possessye Jego, Autentycznie pokłada. O nie wzruszenie Siebie z legalności Urzędu Ziemskiego Pisarskiego, tudzież Dekretow, czy na Kondescensyach, czyli też in pleno, przy Jego zasiadaniu nastąpionych; nie mniey Dekretu w Sprawie Jego z Urodzonym Zorawskim, y Siostrą Jego Urodzoną Rosiszewską Wdową w tymże Ziemstwie (: gdzie na mieyscu Urodzonego Pisarza Subdelegat zasadzony sądził :) ferowanego; doprasza się oraz Officyalistow Ziemskich y Grodzkich z niesłusznego Zaskarżenia usprawiedliwienia; My Krol za zdaniem Rady przy Boku Naszym nieustaiącey, takową daiemy Rezolucyą. A nayprzod: Czy limita Sądu Ziazdowego, legalnie lub nie? nastąpiła? Rada Nieustaiąca w poznanie tego nie wdaie się: tudzież innych Sędziow Ziazdowych wyznaczonych sprowadzenia pozwalać, a przez to samo, iuż rozpoczętego dzieła kontynuacyi tamować, do tego Rady nie należy. Co do drugiego: ponieważ nie podług przepisu Praw, ani w czasie Elekcyi lub przysięgi swoiey o Aktualność Possessyi

tuordecim

219

Z Prawa Zgodney, Urodzony Cyrkowski Pisarz Ziemski Płoc-
ki, jako zaswiadczaiąc Manifestu y Relwizyę, Dnia wcku 1775-
czynione, y zagadniony zwrócił, Niewiedzenia tu Starościego w tey
mierze obiehyć, Actuitati tu Pisarza Ziemc. służbie nie powinna
Zwłaszcza aby nie poruszenia Interessow Obywatelskich, wiel u De-
cretami Ziemstwa Płockiego zasądzonych. Jżeli zaś Kancellaryą
Ziemska lub Grodzka Płocka, bez przyczyny prawney, Obywatel-
skich uzalen aw Acta przyimowaa nie chcia, do przyswoiego Sę-
du o to Oppiana, y pozwana być powinna. Co do trzeciego
Prawa y mine Prejudicata do sprawy nie informuią, iak Substan-
cya w swoich Naturach, między Kommissarzow Pri obcych
maią być dzielone, y ieżeli tych, do których to należeć bę-
dzie, znayda w tey mierze iakowąś wątpliwość, y po
rozwiązanie Oney udaią się, w ten czas da Rada Nawcza
Nawmnie taż Rada Nieustaiąca, Sądowey mocy nie ma
w rozsądzanie Dekretow nie wchodzi, y nastąpionego Ju-
Processu, uchylać nie może. Nawcza tę za wdaniu
Rady przy Bogu Naszym Nieustaiącey Rzpltey Naszey
podpisaną Pieczęcią tey Rady stwierdzić rozkazaliśmy.
Dan w Warszawie Dnia XIX. Mca Sierpnia Roku
Pańskiego MDCCLXXVIII. Panowania Naszego
XIV. Roku Stanisław August Król
Ad Mandatum Sacrae Regiae Mtis Dawid Kahrle. Dawid Bogiel
K. M. Mca Marszałka Rady Ziemskiey.

XIII Sieradzkie 1800 fl
Rady N. Sekr

M. Czarnecki

Officium presens Creeis Capitli Plocens. ad Oblation. [illegible] Amissionem Jielenski ad resolutionem Instantiae
Capituli Scripta explanatoria per Constitum Remissum. Data Ex actis Cyrus Consulij Terminationis Authentici
in omni reproducens ad actitanos actorij praesens Ingrossatus Susceptus in Tenore Sequente Inseratus
quoad Casus Resolutionis Vide Extractus Cyrus Extra acta relicti.

In Castro Plocens. Tri. Secunda post Tmm S. Bartholomaei Apostoli proxima Sabbati Die Trigesima Prima
Mensis Augusti Anno Dni 1770mo.

Jdgm Sabat

Actum in Bonis Oppidi Sieprc, ibq; ante Domum Fa
matorum Gaspari et margarethe de Grabowskis Jn-
vicem Conjugum Malisz[illegible]skich Citator Jurisdictionis
propriam Subjurisdictione Religiosissime ac Deco-
ratae Urnae Constantiae Podoliae Conventus Sieprcen
Ordinis S. Benedicti Abbatissae, ac totius Liti[illegible] Conven
tus Monialium Existens, Feria Secunda post Dominicam
Ramis Palmar scilicet Die Vigesima nona Mensis Mar-
tij proxima Anno Dni 1779. Coram Egro Joanne Ba
ptista Burgrabio Castrens Lucen in presentia P. Ludo
vici Chorzewski, et Joannis Dąbrowski pro non nullis alii
sq; Bonis Mariti Magdalenae de Borowskich Malisz[illegible]ska
gnae Actis et Juratis ad Actum presens Audiendum
specialiter et Eundem Audiendum Qui quidem Jurs Bur-
grabius Castrens Lucen Jncidendo Legibus Regni, de per
agendis Executionibus Sanctis satisfaciendo muneri officij
sui, parendoq; additionis a mio Jesepho Bronierski Vice
Capitaneo Castrens Lucens ad Jnfrascripta peragenda per
expressum habitae, ex regia edictione officiosa Jo Bartho
lomei Gutowski Rels. Aud Jurisdicens ad Bona memora
ta Oppidi Sieprc, seu Domum P. Malisz[illegible]skich pro-
priam cum Supradictis Nobilibus ac Ministerialibus in actu
Contento Condescendit Jurisdictionem suam officiosam Lo
cando Edicto prius pacto et Semirate publicato fundavit, qua
fundata partes citatae Edicto Mti ad Comparendum sub
Coram officio Actoratae Jnjunxit, ad Cujus Actoratis Nem
Mtis prtes Comparens J. Joannes Dąbrowski Edicti Jo Bar
tholomei Gutowski Rels. Aud Jurisdicens ad exequendam
Executionem impetratus, plenipotens, reproduxit Condemna
tionem cum Ejus publicatione de actis ejus in Castro Lu-
cens Feria Tertia intra Octavas Festi S. Corporis Chri
sti Dni scilicet in Vigilia Festi Nativitatis S. Joannis
Baptistae die vero Vigesima Tertia Mensis Junij Anno
Elapso 1778 ex prte rotice dicti J. Bartholomei Gutowski
Rels. Aud Jurisdicens super Famatis Gaspare Malisz
ski et Margaretha Grabowska Jnscriem Jnstigibus citat
Jurisdictionis ratione non Solutionis Summae Centum Flo
renorum cum provisionibus, ad Eadem Summa pervenien
rarum unius Anni Marcar, alterius Triplius poenae Lea
tus Deum

Z Saturdeccim marcar Dekret in Substitonem przeszłego Supe
ipsi perdatis, Decreto, Sentencya Złoreg de Actis Eius In
trus Executor Causarum Officij Judicij pisata z Ima
dentiam expublica declamatione w dniu hodiernum
Lone Judex Terá Secunda w Czasie Festi S. Andre
apostoli scilicet die prima Mensis Decembris in Anno
1777 pro lato adjudicat [illegible] non solutione
alias przeszłego Causa debiti Salarii in se obligoweg Super
Eisq; ibi Juramento obtend. ex publicat, vigore Suius Dec
ti seu potius Condemnationis prenominatus tunc petijt
Executionem fieri et peragi ac Domum Landem cum hort
adjacens sibi tradi affectavit, Cujus affectationi annu
endo ad traditionem Eius Domus ze Ze contulit Cuius m
dationis Tenor Sequitur Suius modi, Budynek murowany d
murowa Izbetka Sienig y Izby wielka u wzgiet wy Ścian
ny, do ktorego wchodzge z Ulicy Podemytawy Drzwi z Ta
lii na Zawiasach y Skobach Żelaznych Stolarska robota d
z Klamką Żelazną, z Sieni na lewy rękę Izbetka do Bran
mura zgliny wystawionego przystawiona, Sciana z dyl
Drzewa Kostkowego obrabianych, przez opadnienie Cwe
ktora zgniła, z Stupo wrzta mur stat Katy Scianie z
z korcony zmieszka wprzod, wtey Izbetce ani Okna ani pie
ni kumina niemasz powoła starcie Zła czyli z dyl
wtey ze Sieni na drugiey stronie Komorka mała wst
my dyle przystawiona, z tey Sieni idge do Izby wielkiey
Drzwi z Tarcie stolarska robotą na Zawiasach y Skob
Żelaznych, z Klamką kaczyliem Żelaznemi dobre, wtey Izbe
podłoga z Tarcie dobra, przy Scianie dziema miey Okna
wyniete, Okien dwa, iedno na Zachud Słonca strone, Dru
gie na południe, W tym pierszym Szyby woskowane
wktorym szyb brakuie drugim zas szyby wdrewno
osadzane, W tym szyby iedney brakuie, drugi zas szyby
czone jednak ieszt dobre, Piec Zielony z Kafli formowa
nych wktorym kafle popękane potłuczone niektore po
trzeby przestawienia potrzebuie, Beklem ieszt przyle
ny przez opadnienie Scian co przy ciesi pogniły, przytym pie
ku kuminek maly z kapą wegliny zgliny ulepiony, kuchen
ka z ktorey kumin wielki wyprowadzony nad dach, ta
z belkow krzyżowo w Słupy wystawiona, y Sling zamiast

Brantmuru wylepiona Za, kumin zeltorym natychcze stu
pach Eglany ulepiony stoiący zły zierzdony, bellu pod stoy
nami znayduiące ię przez Ogień Spalone, y podporami
usparte, tak dalece, że ogniu wpiecu, ani w kuminku pod-
nieść nieiest bezpieczno, przeto wszystko zeszłem no-
wego potrzebuie, Cwelo podtym Budynkiem wholo
zesprzętem zgnile wziemie zapadłe, mieyscem nabok po-
wykrzywiane ściany tego budynku z drzewa napuste prze
ciwranego, na drugą stronę koszy dyl pod zoper obro
ny że ściany ze dwora od Zalu, lecz połowy pogniły, powy
chniały Dach tego Budynku potrzebuie Snopkami od gory
od dołu Dranicami obity znayduie ię, lecz Caly zły
zesprzętem przez wiatry odarty mieyscami, a mieyscami
mi podobnieyszy y dranice obletcały, Snopki y dranice
ieszcze ię znayduią Zgnite, Caly ten Dom nowego po-
krycia potrzebuie, Sprzęty tego Domostwa tabre dra
nie, Zerdz, Zle. ogrodek przytym Domostwie przed oknem
od Zachodu stoiący Lech szerz do Rowu rozdział ciągnący
ię, To Tedy Domostwo z ogrodkiem iako ię opisało
podaie ię Jmci Panu Bartłomiejowi Jutkowskiemu
Burgrabiemu Przedmiemu Płockiemu Actorowi wreal-
nie zadaie possessyą Portionis given Sufficientem
Conscriptionem Domus cum horto adjacente officium
presens jam exuens in realem et pacificam possessio-
nem vice Suprascripti Mlis Actoris deducens in Summa
Centum Tych cum provisionibus ab Eo pocieżd
ac pieniężnis et Marcis supraexaratis. Decretalibus
nibus de actu Exarato adjudicatis pretactum Domum
cum horto presens attestatis Nobilibus in actu Contentis
toties dicto Jo Jutkowski Bel. nomine impugnante pre
centradiente, possessy eiusq. C.F. Malinowskich Cik Jun
vicz nem impugnantibus, imo permittentibus tradidit, po
ut given possessy tradit, Eandemq. Eam Jutkowski in tro missit
pacificamq. possessionem ab ad perpetuitatem Sum
me Originalis ac marcar in subsidio nem possessionis adju
dicati impugnari Decreti Executionalis vigore, Eandem tradi
tionem libere

Joannes Bulinski BCP mpria

223 Officium praesens Crenę Capitl Plocenę ad Oblaonem Gnosi
Joannis Dziwanowski Traditionem Infrascripti in Bonis infe-
rius nominandę p Officium Burgrabiale Crenę Plocenę expe-
dit manuq propria ejusq Officij subscriptam reproducenę
ad acticanę actisq Crenę ingrossanę suscepit in Tenore
sequenę (inseratur) Originale ejusq Traditionis Circa
Acta est relictum.

In Castro Plocensi Fra 4ta in Crastino Festi Sanctor Pe-
tri et Pauli Apostolor sulicet die Trigesima mensis Ju-
nij Ao Dni 1779no

Traditio

Tradycya w Mieście Sieprcu
na Gruntach przez Sławę Maliszy-
skich posiadanych na Rzecz Urzę
Gutowskiego Burgę Płockiego
Służy.

1779 Roku

29 224

Actum in Fundo Bonor Racyny Feriâ Quintâ post Festum Visitationis Beatissimæ Virginis Mariæ Idest die Nona Mensis Julij proxima Anno Domini 1770mo In Præsentia = Mri ac Gri Francisci Machnińskii Camerarij Trnæ Dobrinen. Caroli Czosnowskij Ilris Mri Josephi Comitis in Podwsie Sunowza Podwalij Palatini Plocen. Commissarij Joannis Szczepkowskij Burgrabij Creny Plocen. Lucæ Rudkowicz Thumca et Mariani Guzykich aliorq. plurimor. Nobilium ad actum præsens congregator. nec non Mris Rmi — Generalis Prouisi. Josephi Przybyszewskii de Rozwozino authentici et Jurati Actui præsenti adstantis et Eundem — Auctamantis.

Officium Camerariale Trre Plocen. Infrascriptum ex requisitione Ilris Mri Josephi Comitis in Podwsie Sunowza Podwalii Palatini Plocen. Ordinum Aquille Albæ et Sancti Stanislaj Equitis Insistendo Decreto Terrestri Plocen. de actu eius In Sispre in Terminis Commonitibus Terrestribus Plocen. Vigore Legis in diem Hodiernam Incidentibus Feriâ Tertiâ post Dominicam Exaudi Proxima Sulicet die Secunda Mensis Junij Anno præsenti Inter Ilrem Mficum Josephum Comitem in Podwsie Sunowza Podwski Palatinum Plocen. Ordinum aquilæ albæ et Sancti Stanislaj Equitem. Dominum Actum et citatum Grm Antonium Niekras Itig Actis abuena, et Gwo Mariannam de Trzebiuie Olszewską Gri Valentini Olszewskij Conjugem Relictam Viduam Matrem, Franciscam Theressiam et Antoninam Filias Olszewskie Citas et actis et Mariam Josephum Kamińską Dapiferam Novogrodens. Citas alig Grm Franciscum Kobielę Camerarium Trnæ Ciechanowien. Itig Citas denq. Grm Nicolaum Trzebiuię Indueng. pte ab altera Suo in Judicio prolatis Quum non est Sortita Effectum, Proinde in Ordine Effectuationis Eiusq. Decr. Condescendendo in Fundum præsens Bonor Racyny Judicij sui aut Gwo Camerarior. Trnium Plocen. Captato tempore facta tempestiva Avisatione conducens est adinventa cum potestate Ut Idem Judex sive Officium Camerariale Duor. ubi bres

Unię

225

Unius Ubi duo Absentia aliorũ non Obstante mutuo Partium Sumptũ condescensuarum Ante Omnia reproductionem Documentorũ ad Causam presens Spectans miungat, quibus reproductis Solutionem et levatio nem Summarũ ac detruncationem Earung si debebitur cui et àquo pro venient cognitis et resolutis quibus vis dubijs et Intervenientijs demo det, Condnem de Bonis Obligatis post levatã Summam Sententiã de Pretensionibus Partium et Fundo Eorung Bonorũ pro manuta devolutionequè sive reparatione Auctis vel deperditis Inseminatio nibus Inquirat, Investiget, Inquisitiones Juratonias Expedibt, Jura ta Etupiat Bonificationem Omnimodam cui à quo debebitur Assi gnet, Summas Distinguat, locationemq; Earung que indigerint R custodiat, Indictionem Gri Nicolaj Zrzelski resolvat, Partesq; n Omnibus et Singulis pretensionibus Intervenientijs et Circumst tijs pro exigentia Legis Justitiæ Documentorũ et Jurõ finalit nihil intactum et Irresolutum relinquendo decidat diojudicet et r deretur Decretum Anterius in toto exequatur cuius Decisioni Par pariere et acquiescere sub Pena Bannitionis illo in Casu Condnis per Partem contravenientem Publicanda sunt adstricta; ad Frem praesens Bonorũ Racyny facta prius per literas missibiles co determinatione diej hodierni Assistentione condescendit Jdemq; fu data sua Jurisdictione Voce Nrã in Actu consistentia circa Actus Dicos servari Solita precauta; Partes ad sui Comparendum et Compartitionem Inscribendam Cui mũ declamare mandavit P in Casu declamatoris Ribus et quidem. Illustri Mõ Josepho mite in Podrosie Sunowsza Podolsky Palatino Plocens Ordinum Ag albæ et Sancti Stanislaj Equite Actõ et Cãs per Gm Joannem K Kowsky Inscriptum Plentem Gio Antonio Nietras Clavis Rzeczyckey nomo Actõ plter. et Gsis Marianna De Zrzelskie Ol. Gi Valentin sewsky Comitũ Relicta Vidua Matre Francisca Theresia et Antonia abus Olszewskie Actõ et Actõ per Eang Gm Mariannam De Zrzel Matrem Suã et Filiarũ suarũ mme plter. Mõis Josepho Kammsky pisero Novogrodens et Francisco Kossuky Camerario Gm Cracovien nibus Earung pro Olszewskich Actõ per Eung Mficum Josephum mmsii Dapiferum Novogrodens Suum et M. Kossuky Camerarij Gm

Clanowsky

Ciechanowieng nec mentionatâ Gratum Olszewskich Virginum cum Prabitio:
ne Assistentiæ Præcensitæ Soc Mariannæ de Zrzelskie Olszewska Matrice
re Curatoriatus nnc pl̃ter; Infideli Judæo Simul Sozwowicz Tabernatore
Racziyneng Indicenq pralter; Sto Luca Ludewicz Clavis Rozvozineng Pen
ba Proventuali Indicenq pralter, Catherva Subditor Bonor Raczyny ad
Clavim Rozvozineng spectang Indicenq per Gm Antonium Niekraé Eiusq
Clavis Rozvozineng Economum Sto Nicolao Zrzelski Indicenq per Gm Jan
cisum Kopiclu S; Coram Judice presenq Comparenq et secum Judlr Contro
vertenq quar ptium controversijs in Jud̃ suum Inductis Exaudito Jud̃
Tre Plocenq Condle Camle Equendo Regulam Den̄ Tris Plocenq Vi Cu
ius presens peragitur condmis Actus; Sententiat. Quatenus Partes Do
cumenta ad Causam presenq Spectanq tum et Scripta quævis suo in Judi
cio reproducant Idq in Instanti. Et quoniam In satisfactionem Senten
tiæ Judicij sui Condlis „Documenta Exhibita Etquidem Plenipotens Illmi Mei Palatini Plocenq
Contractum Obligationum die 22. Junij Anno 1759no in Rusinowo da:
tuatum Inter Illrem Meum Nicolaum In Podwie Junosza Podoski Pa:
latinum Plocenq ab Una, et Meum Valentinium Olszewski Vice Palatinq
Rypinenq parte ab altera Conscriptum; Activq Castrenq Bobrowicenq Feriâ
Quinta post Im̃ Visitationis Beatissimæ ac Glorie Virginis Mariæ An
no Eoq Roboratum, Quo mediante Bona Raczyny Illmi Mei Podo:
ski Palatini Plocenq Hereditaria ad clavim Rozvozineng pertinenq In:
Summa Octo Millium Florenor Polk per Suprascriptum Illrem Meum Ni
colaum Junosza Podoski Pltnum Plocenq Meo Valentino Olszewski In:
Possessionem Unius Anni Invadiata esse apparent, tum Obligationem
Authan Sub Uno Eoq Actu quo et Roboratio Contractus „interessis Coram Actis
Castrenq Bobrowicenq a pte Ejusq Illmi Mei Plmi Plocenq „item et In Pnam Mei
Valentini Olszewski Subscriptam, atq Inventarium Bnor Raczyny in Fundo
Eorum Bonor die Decima Octava Julij Anno Eoq 1759no Circa Initum
Obligati Possessionem Mei Olszewski, Conscriptum Manibusq Contradentium
Subscriptum; Demum Subalternum Contractum Obligationum die Undecima
Mensis Junij Anno 1760. Ibiq Inter Eosq Partes respectu Eorum
Bonor Raczyny in Obligati „Possessionem Mei Olszewski „temporalem dimissionis
et pro Summa Eoq Octo Millium Florenor Polk Initum et Confec
tum manibusq Earum Partium Firmatum, et actis Castrenq Bo:
browicenq Feriâ Sexta Ipso die Festi Sancti Antonij de Padua Anno
Eoq 1766. per Utrasq Partes Roboratum: nec non Scripta Assecura:
toria; et propria Ott M. Valentini Olszewski; et quidq Primum die 13 Junij
Anno 1766. in Raczyny datuatum; Super Summam Quadringentor Viginti Quo

teor Jpr

Quatuor Tyng ex Percepta seu Errario Illris Mci Palatini Plocens acce
ptam, Gso Francisco Zrzelski Parenti suo datum; manuq Eiusdem Vale
tini Olszewsky Propria Subscrum; allerum ie 29. mensis Augusti Ann
Eoq 1766 datuatum per Gm Nicolaum Zrzelski In Servitio apud Illrem
M. Palatinum Plocens protunc extans Super Summam Duor millium
Quingentor Florenor Poll ad Errarium Eiusq Illris Mci Palatini Plo
cens Domini Protunc Ipsius pro liquoribus Siligine et alijs Provenien
cijs restantem debitam; Illri Mco Junosza Podoski Palatino Plocens
tum; manuq Eiusq G. Nicolaj Zrzelski Propria Subscrum. tum Assecu
rationem in Szensko die et Anno Eoq quo et Scriptum subsecutum
datuatam super Exolutionem Eiusq Summae Duor millium Flor Pol
per Gm Nicolaum Zrzelski protunc Clavis Rozvozinens Scribam Pro
ventualem ad Errarium Illris Mci Palatini Plocens ex proventibus
restantis, aut detruncationem ex Summis suis apud Illrem Mcum Pa
X tinum hierens; Illri Mco Palatino Plocens datam, manuq sua Subscr
denique Seorsivum Scriptum die 23 Junij Anno 1776. Super Summam
dringentor Quinquaginta Flor et gross Sexdecem Poll per Gm Franciscum
Zrzelski protunc Clavis Rozvozinens Economum ad Errarium Illris Mci Pa
tini Plocens debitam Eiq Illri Mco Palatino datum Subscriptioneq ma
nus suae firmatum; cum Assecuratione Ibiq in Eaq filura Papi
per Gm Valentinum Olszewsky Expressa Eoq die et Anno Scripta et
manu Eiusq G. Olszewsky Subscra, cum Expressione Persolutionis
Summae Suprascriptae Quadringentor Flor Poll per altius dictum G. Fra
ciscum Zrzelsky debitae pro Eoq G. Zrzelski Simodum Exolutionis Ei
dem Summae non habuerit; Illri Mco Palatino Plocens data: ad Extre
mum Maonem Coram Actis Trinbus Zawskrzens in Szensko In Trmis
Commonibus Trinbus Feria Secunda Intra Octavas Festi Sacratissimi Cor
poris Christi Domini Scilicet die 22. mensis Junij Anno Gsens 1778.
ex pte Illris Mci Josephi Antonij Junosza in Podosie Podoski Illm Plocens cons
Gsas Mariannam de Zrzelskie Ott G. Valentini Olszewsky relictam Conten
Viduam Matrem Franciscam Theressiam et Antoninam Virgines Innu
ptas filias Olszewskie de diligentia Exolutionis Summae Octo millium
fl poll in Obligationem Bonor Raczyny ad Clavim Rozvozinens Spe
ctans Una cum Praesentatione Eiusq Summae pro Exemptione Earq
Gsar Olszewskich ad Cancellariam Srenens apportatae factam; Jam
Gsa Marianna de Zrzelskie Olszewska Inscriptionem Autham In Szen
sko in Trmis Commonibus Trinbus Feria Secunda post Trm Sanctae
Lucae Evangelistae Anno 1759no per Mcum Valentinum Olszewski Vice
Palatinie Ripinens sibi Gsae Mariannae Zrzelska futurae Conti Ipsius Sup
Quinquaginta et gross Sexdecem.

Summam

Summam Quatuor Millium Flor Pol in Summa Octo Millium Florenorum Bonis Racayny per Im. Nicolaum Junoszá in Podorie Podolski Palatinum Plocens actis Bobrownicens Inscripta haerente modo Simplici debiti recognitam; deinde Advocatalitatem in Civitate Bobrownicens Feriâ Quarta in Vigilia Festi Assumptionis in Celum Beatissime ac Gloriosissime Virginis Marie Anno 1765. Coram actis Advocatialibus Civitt Bobrownicens recognitam ab Egrio Dno Valentino Olszewski Manto suo sibi Servient; activq Castrens Capitt Plocens in Mława Feriâ Quinta post Dm Nativitatis Beatissime Virginis Marie Scilicet die Undecima Mensis Septembris Anno 1777mo Oblatam, demq Introinissionem in Bona Racayny post fata Olim Dni Valentini Olszewski Manti sui Vigore Juniorum suor ab Egrio Olim manto Sibi Servient per Mlem Dnm Ignatium Stanislaum Kazmierski de Prerada authum et Juratum Coram actis Crens Plocens in Mława Feriâ Quinta post Dm Nativitatis Beatissime Virginis Marie Scilicet die Undecima Mensis Septembris Anno 1777mo Recognitam. Ad Ultimum, Mastnem in Joniąda Feriâ Secundâ post Dm Petri Jium Regum Proxima Scilicet die Decima Secunda Mensis Januarij Anno presens et prinali Compantione Dni Nicolaj Orzelski Cons Illrem Mum Josephum Podoski Palatinum Plocens Dominum et Dm Ignatium Antonowicz Comissarium Ejus de nullitate ac Invaliditate Scriptor tam per se quam Olim Dm Valentinum Olszewski dati eliberando Succes res Olim D. Valentini Olszewski cum Offerentia praestandi Curti Sup realitatem Regrs factam Reproduxerunt; in qua reproductione Documentor Stes Eedem Persistunt, Viquè Eorung reposits Documentor Illris mus Joseph Comes Junosza in Podorie Podoski Palatinus Plocens Primum Aquile albe et Sancti Stanislaj Eques, Levationem Summe Octo Millium Flor Pol in Bonis Racayny modo Obligati Inocne, Decoccupationemq Premissor Bonor Racayny, sui haeredit ac Solutionem Summar seu Detruncationem Earung ex Summa Originali Octo Millium Flor pol; sibi adjudicandam pretendit; Dna quoq Marianna de Orzelskie Olszewska et hae cessrices Olim Dni Valentini Olszewski Solutionem Summe Originalis Octo millium Flor Pol in Bonis Racayny Inscripta, bonificationemq Pretensionum fundi ab Illri Mo Palatino Plocens sibi debitam sue Judicio Exposcunt; Scriptis verò Supra exarato apprecatorio preter una Super Summam Quadringentor Quinquaginta Flor Mon Sedecem Pol Illri Mo Josepho Comiti Junosza in Podorie Podoski Palatino Plocens dato Judici agnito; Primter allegant; Mastnemq Supernus de Acto exarata se se tutantur, Scrutinium

Summam

Summam Ol. Gi Valentim Olszewski propriam apud Illrem Meum Plenum Ploceng haberdam esse Inferunt; Unde Judm Suspensa Tantis per Pretensa Solutione et Levatione Summar. ad Revisionem Status Eorum dem Bonor Racyny Confrontationemq. Eiusq cum antiquo se se Contulis Qua Peracta Revisione Necessariam esse Inquisitionem ad meliorem Judicij Sui Condi Informationem Super contenta Inor partium per Testes fidedignos et rei gestæ bene gnaros nullo crimine notatos in Instanti per Utramq partem Educendam advivent, Et Eisq Partibus Additur Illis Judicio suo Condi Aretans ad Pronuntiandam Sup In Corruptionem Juramenti Rotham Suum per Judm Depromptam Et quoniam Ptes et quisq Suus Antonius Nietras Suo et Illris Mtis Palatin Plocen Domin Sui, iam vero Dna Marianna de Zrzelskie olszewska eius Filiar Suar nominibus hæc Juramenta in Pace Judij Condi Prestiterunt, Idcirco Judm Satisfecisse Partes Easq Sententiæ Suæ movent, Et Testes suos previjs Conscribendis Peragendis Subscribendis et Parti per Partem Communicandis Interrogatorijs ac Negestris Testium Connotandis Inmetanti Inducendos et Inquisitionem Expediendam Jubet; Tandem Partes Utraque Testes Inducens et Inquisitiones Suas Eduxerunt, Post quas eductas Inquisitiones Judm presens Condle ad lectionem Earumq Edutar Inquisitionum Condescendit Quibus lectis maturaq deliberatione Perpensis Scrutinatis et Examinatis Quando quidq tam ex Eisq Inquisitionibus quam et ex reportis Documentis palam Comperium est, Ol. Gm Valentinum Olszewsky Bona Racyny ab Ol. Illri Meo Nicolao Turowsa In Podvisie Podolij Palatino Plocen Obligationem Sui Possessionem mente Contractuum Inor Superius exaratorum atque Inscriptionis Obligationis ruinata recepisse, Eaq Ps per Annos Circiter Octodecim in Pacifica Sui Possessione tenuisse, tempore Itaq huiusce Obligationis Possessionis Suæ Bona Eaq Racyny de Novo restaurasse et quæ edificia Omnia Curialia Casas Octo Villanas novites Extruisse, aliaq Villana aedificia non adeo ruinata Studio Sui reparasse, Subditum Racyneng cum Suis illa Subdita Nupsisse, et Fundo Racyneng Annectisse, Cumficationemq Premissa edificior ac Extraditionem Subditi ab Illri Meo Palatino Plocen, nec non Solutionem Summe Octo millium Ol. Pol. In Bonis Racyny modo Superavien Jurisve suo in Judicio pretendisse; Summam tantum modo Quadringentor Quinquaginta Florenor grosso. Reddidem Pol. aeris per Ol. Gm Valentinum Olszewsky a Dio Francisco Zrzelski rehabitam Judtes agnovisse; et detruncationem Eius Summæ ex Summa Successionibus adjudicandæ non Abnegasse, Reservasse vero Summas Scriptis Supra Expressis exactas fortiter denegasse Circa Superius de Actu convalatam Gsi Nicolay Zrzelski Mpnem se se Juvando alle-

ram

ram Summam apud Illrem Meum Plnum Plocens Olk Gi Valentin Olszewsk
Propriam hierere Intulisse; et Eam Summam pro detruncatione ad hanc
Summam regulanc exoptasse; Cum "tandem" Inquisitionibus premissis demonstrantibus
X edificia haecace Sylvis Illris Mci Palatin Plocens hereditk per Ligni fabros
et Subditos Bonor Racayny Olk G Valentini Olszewsky Possessum Obligatk
Subiectk hieredtanor extructa esse; Primde Judm Condle Camle Trie
Plocens Attentis premissis Omnibus bonificando tantum modo Eorunc
Subditor fundo Annexor dierum labores Olim Gre Valentino Olszewsk
praestan debitos pro premissis Omnibus ~~Edificijs~~ in Bonis Racayny per
Olk Gm Valentinum Olszewsky Extructis ac duobus nuptijs Subditis Racay-
neng comparatk Summam Trecentor florenor Polor pro re Successor Olk G Va-
lentini Olszewsk ex moderamine Sui advenit, et Decernt Quatenus Dna
Mananna de Zrzelskie Olszewska Mater nomine Filiar suar Realitatem
Eiusq Summe ex moderamine Judy sui Condlis adventa Comprobet Jdq
in Instanti in Eam Juramenti Rotham pro ut Summa Supraserta Trc
entor Florenor Polk Succonibus Olk G. Valentini Olszewsk ab Illri Mco Jose
pho Comiti Junosza in Podvosie Podolski Plno Plocens pro edificijs ac alijs
fundi Pretensionibus Juste ad persolvendum debetur, et additur mhis Judy
sui Condlis Apparitor ad Rothisandum Prestitit Dna Mariannc de
Zrzelskie Olszewska Infauie Judy Condlis Parte attentate Rotha Supra
scripta per Judm Suum deprompta, Qua attenta Comprobatione Jn-
dicium presens Condle Summam Eamq Trecentor Flor Polk Justo Evictam
Liquidam esse agnovit, et Eamq Succonibus Olk Gi Valentini Olszewsk
Adjudicat; Resolvendoque Suspensionem Supernus factam Statuit Quatenus Illu
stris Mcus Josephus Comes Junosza in Podvosie Podolski Palatinus Plocens Ordi-
num Aquilae albae et Sancti Stanislai Eques "Sive Eius Plenipotens
Summam Premissam Octo-
millium florenor Polk Sex ~~et~~ Super Bonis Racayny modo Obligatk per Olk
Illrem Meum Nicolaum In Podvosie Junosza Podolski Plnum Plocens Olk Gre
Valentino Olszewsk modernor Comparentium manto et Parenti Inven-
ptam et Quidem Summam Quatuor millium ~~florenor~~ polk Dnae mariannae
de Zrzelskie Olszewska per manum Jpsius Inscriptionc Supernis De actu
Exarata Exhibitam ad manus Eiusq Dnae mariannae de Zrzelskie Olk
Gi Valentini Olszewsk Relictae Contra viduae Jnstanti Solvat et reali-
ter enumeret; Et quoniam Eius Plenipotens Illris Mci Palatin Plocens
Summam Eam Quatuor millium florenor polk In Presentia Mci Francisci Kosa
dij Camerarij Terr Ciechanoviens Eiusq Dnae mariannae de Zrzelskie Ol-
szewskiae Assignati Curatoris "seu" detruncando, Summam Ducentor Viginti

Octo

Octo florenor grosch Septem Decem et medy Unius Polk nunc Primum liquidatis pro liquoribus ad Erranum et Perceptam Proventualem Gro Lucæ Kuderowicz Eiusq Percepta Proventualis Scriba Judicij debitam Judlter agnitam, Summam restantem Trium millium Septingentor Septuaginta Unius flr groschor Duodecem et medy Unius Polk ad Manus Eiusq Ire Mananna de Zrelichie Olszewska in Mensa Judy sui Condtio Instantaneè exolvit, Eandq Summam „Trium millium Septingentor Septuaginta Unius flr grosch Duodecem et medy Unius Polk Instantaneè „Gra Olszewska levavit et delevata „hacce Jurisdna Eadem Ira de Zrelichie Olszewska Jllrem M Josephum Comitem in Podhorze Turowska Podolski Palatinum Plocens Ordinum aquila alba et Sancti Stanislay Equitem Instantaneè judicialiter acquietavit nihil Pretensionis quo ad dancem Summam modo quo Supra levatam ad Eumq Jm Palatinum Plocens reservando, Proinde Judm Eumq Jllm meum Podolski Plnum Plocens respectu huiusce Summæ jam per Suum Plentem persolutæ et ad manus Eiusq Ire de Zrelichie Olszewska traditæ; liberum facit et Pronuntiat Jnscriptionem Suprascriptam Ire Mariannæ de Zrelichie Olszewska Olk Gro Valentino Olszewski spori Serviens in Summa Suprascripta Octo millium flr polk Signaliter in Bonis Kaczyny per Olk Jllrem M. Nicolaum Podoski Plnum Plocens modo Obligatis Inscripta se se extendentem; Cassat Suffert et Annihilat; Quam vero alteram Summam Quatuor millium flr polk ex Summa Majori Octo millium flr polk provenientem restantem Summam Trecentor flr polk modo Primum per Judm Suum advenientem Juramento per Jm de Zrelichie Olszewska Matrem evictam Successibus Olk Gri Valentini Olszewski debitam Summam Simul Jnstantam Quatuor millium Trecentor flr Polk detruncando et Eaq Summa Summam Quadringentor Quinquaginta flr grosch Sedecem Polk per Olk Jm Valentinum Olszewski Scripto „Supra exarato assecuratam et per Eumq Olk Jm Valentinum Olszewski a Gro Zrelichi rehabitam, Judlterq agnitam, ad Emium Jllris Mis Palatini Plocens debitam, Restantem Summam Trium Millium Octingentor Quadragenta Novem flr grosch Quatuordecem Polk Eidem Jllris meus Josephus Ludovici Palatinus Plocens Successoribus Olk Gri Valentini Olszewski Coram actis Cretæ Plocens In et Provigilia Festi natalis Sancti Joannis Baptæ in Anno futuro 1779no Citra Provisionem Ubi nunc Primum „Supra Ira Marianna de Zrelichie Olszewska vigore Juris advolatis ab Olk „Eiusq manu Eius ipsi Servienti in Monda Judy relictis pro Anno presenti ad futuram vigiliam Festi Nativitatis Sancti Joannis Baptæ Eumq levavit et delevata hacce Provisione Judlter Jllrem Mum Palatinum Plocens acquietabit, Prævia in Provisionalem Summam Libri Persoluti

mis

prævia in Bonis mundis et libens providenda Securitate Sub Pœna
Bñis in Casu Contraventionis Circa mittem Jdcm faciend Publicand Alq
que quibus bis Suis dilegijs et Protestationibus Justitiæ Stbat et realiter
enumeret; Aut in Bonis Suis ex pendenda Provisione Gsam de Zrzelslie
Olszewska matrem virtute superius exarati Juris Advitalitij ab Olt Gro
Valentino Olszewski Marito Eius Jpsi Soviens Conserneng Sub Simili Pœ
gore in Jdcm extendendo coram Jdcm Actis aut alijs quibuscunque Illis Meis Plocens Plocen
bat Summam Eang Inseri
bat et Securitatem Providcat; Post quas taliter revolutas Summas
Judm Presens Comle Iniungit Qualenus Capitala Inscriptione Obligationis
Super Bonis Raczyny ve se Extendenti Eag Gsa Marianna de Zrzelslie
Olszewska cum Filiabus Suis de Bonis premissis Raczyny in etanta=
neè Condescendat, Et quoniam Eag Gsa Marianna de Zrzelslie Olsze=
wska Satisfaciendo Sententiæ Judj sui Comlis de Bonis Jdcm Raczyn
ny Instanee Condescendit, et Intromissionem ad Eag Bona admisit
Proinde Judm Comle Eunq Illrem meum Josephum Comitem in Po
dozie Junosza Podolski Palatinum Plocens Ordinum Aquilæ Albæ et San
cti Stanislaj Equitem Eorund Bonor Raczyny ad Clavim Rzevo
zneng Spectang hæredem in Bona Eag Raczyny per mlem in Actis
Contentum Intromisit investivit et in Actuali Eorund Bonor Raczyn
Possessione reliquit, Quæ vero Spectat Extraditionem alienæ Subditæ
pro Gsa Barbara Olt S. Valentini Olszewski de Bonis Rakowo hæreditariæ
Subdita in matrimonium Gso Jacobo Michalski Subdito hæreditario Ra
czyneng tradita; Quoniam pro Eag Gsa Barbara Judex alteram Subditam
Nempe Gsam Catharinam Kowalczykowna de Bonis Rynowo ad Clavim
Rzevozneng pertineng Subditam hæredis Gsa Olszewskiæ acceptavit eiusq Gsæ Cathæ
rinæ Extraditionem sibi adiudicanq exoptavit, Pars vero actorea Ei=
dem affectationi non Inficiat, Proinde Judm Insistendo Eiq Competen
ti Statuit Qualenus Dnus Antonius Niekraś Clavis Rzevozneng Eius=
nomus Gsam Catharinam Kowalczykowna Gsis Olszewskim Virginibus
qua Successoribus Olt Gri Valentini Olszewski et Gsæ Mariannæ de Zrz
zelslie Olszewska Spect matri Extradat Jdcm in Instanti Et quoniam
Eang Gsam Catharinam de Bonis Rynowo Subditam Instantanee Idem
Dnus Antonius Niekraś Extradidit, Proinde et Eunq Dñm Antonium Nie
kraś Baron Clavis Rzevozneng Communem Judm Liberum fauit et
Pronuntiat, Quo denique Interest Pretensam ex parte Illustris Mei Jo
sephi Comitis in Podoze Junosza Podolski Palatini Plocens Detru
cationem Summar et quæ Primæ Quadringentor Triginti Quatuor Flor
a Jdcm Francisco Zrzelski percepte alterius Duor millium Quingentor Flor pol

pro Gro

Et pro Detunctione Laurece Summas Cathegoriam Dm Conde ad Judm plenum Tre Plocen. cum Conservatione Jni pbris Jdeq peremptt remittit Judicandam.

pro Dno Nicolao Zrelski ~~super~~ per Ott Gm Valentinum Olszewski asseverata et in se ad persolvenq assumpte; tantamen Eade Summas Dna de Zrel- slue Olszewska mater et Successrices Ott Gri Valentini Olszewski; Ott Gm Valentinum Olszewski mantum et Parentem ullo quidam modo Perse- pisse et levasse Inferunt; et Eisq Suprascris Scriptis forsitan Inficia- turas Manifestatione pro Gm Nicolaem Zrelski facta Superius expressa se se tutantur; Alias que Summas apud Illrem Mum Plum Plocen Olim Jnosi Valentini Olszewsky Propinas "Per Suos Tutores et Curatores" Licere demonstrant, et Pro- solutione seu disjudicata Laurece Summas ad Eade Summas apud Illrem Mum Plum Plocen manendas" "Una cum Suis Tutoribus ac Curatore" remitti Dane Cathegoriam Eoptant; Plenipotens Vers Illris Mei Palatini Plocen ~~Laurece Laurece~~ ~~ac apud Illrem Mum Plum Plocen Laurece Laurece ac Laurece~~ Vem Eoptatum non Intificat; Proinde Judm Considerata Premissa Circumstantijs attentaq mpse Supra exarata Siquid Ire Dnus Nicola- us Zrelski Inductionem inscribens pro Dana Justificatione et Explica- catione de premissis in Eadq mpse expressis Circumstantijs plene se se non vistit; Cathegoriam Eandq seu Summas Suprascras ac Sum- mam Reversivam apud Illrem Mum Josephum Comitem in Podrosie Jas- sza Podvsky Palatinum Plocen hereng Ott Gri Valentini Olszewski Propin- "Et Tutorum Ipsius Jussu Conservat Peremptorium. am regulandam Judicat et Precomittit Pro quo Dno Remissionis ~~Laurece Laurece Laurece Laurece~~ Dna Marianna de Zrelslue Olszewska et Successrices Ott Gri Valentini Olszewski "ac Tutores" Gm Nicolaum Zrelski p Judicijs Tribus Plocen Ubi causa respectu Eisq Summae apud Illrem Mum Plum Plocen "hereng" Vindicata Etat adutare Curent, In reliquis ve- fundi Pretensionibus Partibus Secum litigantibus Judm Condle Per- petuum Interponit ac Judicat Silentium Dei Presentis Vigore. ℔ Cathe- ma Superius Successtribus Ott Gri Valentini Olszewski adjudicata. Bonaventura Vilhelm à Ciotkowo Ciotkowski Cameranus Trib Plocen

Judex Condlis

Officium Ppzem Crem Capitli Plocen ad Oblationem Gnosci Ja- annis Szczepkowski Burgrabij Crem Plocen Decretum Condle in Rems Inferius Remissum. Inter Partes Infra- contentas, per Offm Cameralem Trib Plocen pro Ma- gnifi Dni Gri Camerarij Propria subscriptum, reprod- centem ad Acta cane, Actorij Eadem Ingrossare suscepit- tenore sequen Inserat. ℔ Originale Quod Decreti cir- cuta Eadem Relatur

In Cro Plocen Die Tertia pro die Festi Sancti Egidij Abba- tis, qui fuit Dies Tertia Mensis Septembris Anno Dni 1760

234

Derum Comitis in Fundo
Pronor Raczyny Protatum
1770vo

225



Podpisy naszlachty wyrażonych Czyli Suffragia
Electionis na Jenkaya Deputacka Jw Jmci Pana Jana
Sękowskiego Woyskiego Rawskiego. Die 15ta Julij 1778
w Rawie na Mieyscu Sey mikowania nastąpione.

Maszmikan Brzeg Jerakowski Podkomorzy
upowa Stockiego Marszałek Kolta Cyrkułowy
Gabryel Antoni na Kurowickach Kurowicki Sędzia Ziemski
Stockiego

Woyciech Stypułkowski Podczaszy Ziemski Deputat Trybunału Koronnego mpp

Józef Jakrzewski Podczaszy Sępolski Sędzia Stocki cum plenitate Voti

Jan Lemowski Podsędek Ziemski Stocki

Józef Mostowski Łowczy Rawski Kawaler Orderu Stockiego
Dyonizy Brzeziński L. R. Porucznik mpp

Franciszek Grotkowski Pisarz Ziemski Stocki

Piotr Dołęga Lasocki Sędzia Grodzki Sędzia Ziemski
Józef Chamski Woysko Rawski mpp
Teofil Zółtowski Pisarz Ziemski mpp
Józef Wrzosowski Pisarz Grodzki mpp Józef Rokitnicki Kasztelanic Rypinski mpp
Maciey Kuboński mieszczanin Rawski Sta: Kalisz Ecki
Leon Korzkowski Skarbnik Sochaczewski mpa
Adam Chamski Podsędek Rawski mpa
Zygmunt na Lesocinie Lasocki Wstrzymuie.

Antoni Jezierski mpp Antoni Podczaszy
Jan Antoni Sokolnicki Wojskiego Woiewodztwa Stockiego.

Bartłomiey Zadrzeński
Pisarz Kamienczewski mpp
Kapelan Mlicki mpp Paweł Kadłubowski Łowczy mpp
Józef Kamienczewski Jan Chamski mpp
(Jmci) Chamski Wstrzymuie

Parosci Sieccki

Franciszek Dembowski Podkomorzy Stocki mpp
Felix Dębski mpp Antoni Niedziałkowski mpp
Woyciech z Oleszna Kolczyński Komor: Ziemski Dobrzyński mpa.
Jakubowski Burgrabia Stefan Karnkowski Chorąży Rawski
Franc Dębski Dobrski mpp Franciszek Ulatowski PWP mpp

Marcin Kraiewski mp Fabian Grzybowski komornik
Ziemski Zawakrzynski mp Joachim Sulkowski Stolnikowicz
Walenty Dołęga Lasocki mp Hilary Mostowski mp
Karol Sokolnicki Woyszczyc Płocki mpp
Walenty Strzeszewski Burgrabia Grodzki Płocki mp
Jan Trębienski mp Jan Dłużniewski mp
Jan Kozłowski mp Marcin Kolczynski mp
Piotr Rudowski Płocki mpp
Jan Dramiński mp Bartla Mostowski
Jan Koskowski Antoni Wolinski mp Marcin Chamski
Euzebi Gulemski mp Ostaszewski mp
Józef Ciołkowski mp Walenty Cieślinski
Woyciech Kowalczyki rt XX Wiktor Pomianowski rt XX
Franciszek Rakowski rt XX Jakob Rybicki rt XX
Jan Rybicki rt XX Bartłomiej Zbliczynski rt XX
Jakub Gizinski rt XX Woyciech Mojakowski rt XX
Jacenty Chudzynski rt XX Tomasz Dzierzanowski mp
Szyman Rudowski mp Edward Lasocki
J. Wendy Kow. Gr. Płoc. Tomasz Dobrski mp
Franciszek Kostrowski mp
Bartłomiej Paprzecki mp
Paulus Wolski mp Szyman Chyczewski rt XX
Jakub Kłosinski rt XX Szyman Chodubrski rt XX
Kazimirz Nadratowski rt XX Antoni Bjałłoskorski rt XX
Stanisław Tyski rt XX Walenty Niedziałkowski rt XX
Walenty Girzynski rt XX Franciszek Roginski rt XX
Tomasz Siemiętkowski rt XX Jacenty Zaremba rt XX
Stanisław Rzeszotarski rt XX Stanisław Rudowski rt XX
Mikołay Strusinski rt XX Stanisław Sulkowski rt XX
Stefan Dobrski rt XX Stanisław Petrykowski rt XX
Franciszek Uminski rt XX Michał Czaichorowski rt XX
Grzegorz Goszczycki rt XX Walenty Sulkowski rt XX
Paweł Stupecki rt XX Woyciech Gutowski rt XX
Jakub Olszewski rt XX Walenty Żółtowski rt XX
Hylary Zalewski rt XX Adam Wołowski rt XX
Ignati Chamski Komornikowicz Graniczny Płocki

Stanisław Pominowski Maciey Mordarski mpp.
Jakub Rakowski mp.
Antoni Borguski 39 Stockimpno
Konstanty Mnierzyński Antoni Ogrodnik
Ignacy Mostowski mp. Stanisław Rayski mpp.
Wincenty Lasocki mpp. Jan Lichosski mpp.
Paweł Dramiński mp. Wawrzeniec Drzewiecki mp.
Antoni Bzowski mpp. Konstanty Pacowski mp.
Piotr Cieszkowski mpp.
Adam Rzeszotarski rtXX Grzegorz Gadomski rtXX
Adam Kowalewski rtXX Grzegorz Kowalewski rtXX
Józef Siemiątkowski rtXX Jan Struzinski rtXX
Wojciech Zgleniecki rtXX Andrzey Rostkowski rtXX
Jan Zgleniecki rtXX Szczepan Wolinski rtXX
Maciey Kurowski rtXX Paweł Rakowski rtXX
Józef Ostaszewski rtXX Jabrgiel Orowski rtXX
Józef Mowgurski rtXX Piotr Pokrzywnicki rtXX
Paweł Zakrzewski rtXX Paweł Jutkowski rtXX
Antoni Siennicki rtXX Jan Kadzynski rtXX
Adam Bilinski rtXX Marcelli Wotowski rtXX
Antoni Cywinski rtXX Adam Sutkowski rtXX
Matheusz Mostakowski rtXX Wojciech[illegible] rtXX
Stanisław Kozlowski rtXX Jan Ochenski rtXX
Stanisław Wisniewski rtXX Jan Grzymski rtXX
Kazimierz Wolinski rtXX Bonifacy Stankowski rtXX
Maciey Krocecki rtXX Jan Andrzeyewski rtXX
Jan Grzymski rtXX Kanciper Zgleniecki rtXX
Wojciech Wotowski rtXX Paweł Gesinski rtXX
Stanisław Wojnowski rtXX Fabian Osiecki rtXX
Teodor Brudzinski rtXX Maciey Siemiątkowski rtXX
Antoni Murzynski mpp. Jakub Dzięgielewski rtXX
Mateusz Matuwski rtXX Mikołay Grzelkowski rtXX
Kazimierz Wierzbicki rtXX Kazimierz Zeby rtXX
Wojciech Smardzewski rtXX Piotr Wyrzuski rtXX
August Nadratowski rtXX Jan Kicki rtXX
Ignacy Lasocki Wincenty Dombrowski rtXX
Felicyan Brudzinski rtXX Tomasz Kosinski rtXX

Ludwik Bietkowski rt xx Kazimirz Mycielski rt xx
Stanisław Chudzynski rt xx Jabonel Chudzynski rt xx
Franciszek Kowalewski rt xx Jan Rudowski rt xx
Woyciech Wolinski rt xx Woyciech Pyrzynski rt xx
Józef Roginski rt xx Stanisław Roginski rt xx
Ludwik Nolski rt xx Tomasz Krasinski rt xx
Paweł Czyczewski rt xx Bartłomiey Korzewski
Fabian Wiecki rt xx Karol Wiecki rt xx
Walenty Zoltowski rt xx Antoni Zorawski rt xx
Walenty krajewski rt xx Antoni Natecz rt xx
Marcin Goszczycki rt xx Matheusz Korczynski rt
Franciszek Dzierzanowski rt xx Jan Lasocki
Hieronim Sobieszczanczyk Blazyi Wiranski rt xx
Tomasz Lwiczynski m.p. Józef Dłużniewski
Jan kosinski rt xx Franciszek Goszczynski rt xx
Marcin Zyski rt xx Jan Rybicki rt xx Tomasz Krasinski
Szyman Obrębski rt xx Antoni księzicki rt xx Andrzey Skrzy
Adam Rudowski rt xx Teodor Baginski rt xx Jakub Goszczyn
Wacław Rudzinski rt xx Tomasz Kukowski rt xx Woyciech Rudowski
Walenty Danięcki rt xx Szyman Zoltowski rt xx Andrzey Dzierzano
Andrzey Droszewski rt xx Franciszek kosinski rt xx Woyciech Brudnicki
Józef Skrzydlewski rt xx Maciey Cywinski rt xx Antoni Gozlecki rt xx
Stanisław Brudzinski rt xx Paweł Ostrzykowski rt xx Antoni
Zlenicki rt xx Antoni Dogoszelski rt xx Szyman Mackiewicz
Jakob Zoltowski rt xx Stanisław Goszczycki rt xx Tomasz Wroczyn
Walerian Kalkstynski rt xx Marcin Stępkowinski rt xx Alexander
Sowinski rt xx Wacław Sachocki rt xx Walenty kawecki rt xx
Marcin komorowski rt xx Woyciech Cywinski rt xx Józef Malano
Ski rt xx Hyppolit Cywinski rt xx Józef Gorski rt xx Zygmon
Karwowski rt xx Paweł Tokarski rt xx Jan Roman rt xx
Walenty Garlinski rt xx Norbert Roman rt xx Antoni Garlins
Piotr Kolczynski rt xx Adam Sabtongiwski rt xx Tomasz Rad
Ski rt xx Karol Brudzinski rt xx Szyman Maliszewski rt
Marcin Wrzebicki rt xx Roch Lisowski rt xx Paweł Karwow
Stanisław Petrykowski rt xx Walenty Rubach rt xx Stanis
Długołęcki rt xx Maciey Draminski m.p. Maciey Dobo
Stanisław Rudowski m.p. Fabian Bielski m.p.

Jan Rościszewski komornik dzierżki Pacieńs. Antoni Sąchocki rtxx
Jan Gliński Woyszyc Dzdy Bonifacy Kostkowski rtxx
Józef Łagiuna rtxx Tomasz Starzewski rtxx Stanisław Zołtowski rtxx
Antoni Woźnicki mp Walenty Mostowski mpr

Jakub Karwowski mp: Maciey Porsior mp Józef Karkuszewski
Michał Kostkowski rtxx Gabriel Umiecki rtxx Jan Strudzinski rtxx
Józef Koziorowski rtxx Alexi Winnicki rtxx Jakub Makomaski rtxx
Mikołay Molski rtxx Grzegorz Kondracki Tomasz Sniechowski rtxx
Woyciech Goszczynski rtxx Józef Winnicki rtxx Woyciech Ladowy rtxx
Andrzey Krosciewski mp Andrzey Krassewski rtxx Jan Jaworski rtxx
Walenty Letchowski rtxx Jakub Umiński mp
Telus Sulkowski mpr Kazimira Dobrzenecki rtxx Mateusz
Malanowski rtxx Stanisław Zołtowski rtxx Maciey Chrzanowski
Jakub Ciski rtxx Kazimirz Kowalewski rtxx Franciszek Borowski mp
Mateusz Brodricki rtxx Marcin Zgleniecki rtxx Andrzey Kowalewski
Andrzi Borowski mp Antoni Chudzyński rtxx Antoni Bogusz
Leonard Chyczewski rtxx Woyciech Chudzyński mp
Franciszek Goszczynski Pawem Szymanow.
Walenty Wołowski Woyciech Borowski

Antoni Wąsiewski mp
Józ. Działyńskich mp
Antoni Wąsiewski mp
Józ. Działyńskich mp
Antoni Rycharski P.T.
Tomasz Struzewski P.T.
Antoni Białochurski P.T.
Stanisław Jaminski P.T.
Józef Mieczkowski P.T.
Piotr Koskowsky P.T.
Franciszek Zarawski P.T.
Aleksander Zabowski P.T.
Teofestor Dzierżanowski P.T.
Józef Zabowski P.T.
Filip Zabowski P.T.
Felician Dzierżanowski P.T.
Ignacy Baranowski P.T.
Franciszek Trąbiński P.T. x

Piotr Ostrowicki P.T.
Paweł Rostkowski mp
Jan Mianecki mp
Jakub Dzierzanowski P.T.
Woyciech Kowalewski P.T.
Piotr Zgleniczky P.T.
Adam Kochanowski P.T.
Antoni Miłowski P.T.

200 Robert Józef Kamperhauzen mp. na
Antoni Ludowski K. T.
Jan Dubiski mp. na
Józef Niedziałkowski mp. na
Wojciech Stepowski plit. XX. Jan Chydzenski plit. XX.
Adam Stużenski plit. XX. Antoni Finzenski plit. XX.
Wojciech Leżojski plit. XX. Walerjan Terajski plit. XX.
Antoni Krajewski plit. XX. Jan Petry Nowski plit. XX.
Ignacy Molski plit. XX. Lobentyan Kosthowski plit. XX.
Szyman Lembrzuski plit. XX. Antoni Giewski plit. XX.
Jan Jarosiewski plit. XX. Łukasz Lwowski plit. XX.
Jan Krzewski plit. XX. Józef Bagienski plit. XX.
Wojciech Dobrosielski plit. XX. Ludwik Gutkowski plit. XX.
Norbert Lembrzuski plit. XX. Walenty Białobrzeski plit. XX.
Grzegorz Zabowski plit. XX. Antoni Jaworski plit. XX.
Jan Kownacki plit. XX. Jawenty Jabłecki plit. XX.
Józef Korzeniowski plit. XX. Tomasz Zgliniczki plit. XX.
Andrzej Krzepecki plit. XX. Łukasz Krajewski plit. XX.
Antoni Malanowski plit. XX. Stanisław Budny plit. XX.
Jakub Malanowski plit. XX. Józef Malanowski plit. XX.
Karmien Malanowski plit. XX. Jan Umiński plit. XX.
Wojciech Zgliniczki plit. XX. Andrzej Grabarczyk plit.
Gabryel Strzeżyński plit. XX. Mateusz Malanowski plit. XX.
Adam Dzyński plit. XX. Tomasz Strzeżyński plit. XX. Jan
Gabryel Amerzyński plit. XX. Antoni Olechnowski plit. XX.
Jakub Białkowski plit. XX. Franciszek Olszewski plit.
Kazimirz Jaworski plit. XX. Maciey Giezyński plit. XX.
Jan Liński plit. XX. Piotr Jastkowski plit. XX. Fabian
Kalinowski plit. XX. Jan Nowakowski plit. XX. Paweł My-
ślinski plit. XX. Mikołay Zmijewski plit. XX. Jerzy
Kamiński plit. XX. Jan Rogiński plit. XX. Wojciech Ostro-
wski plit. XX. Adam Zgliniczki plit. XX. Teodor Rogiński plit.
Walenty Chmielewski plit. XX. Antoni Michał Łagowski plit.

Stefan Zaborski mpp Franciszek Zabowski
Stefan Brikczyński. Jakub Umiński mpp
Mateusz Wiechecki. mp. Józef Zbyszyński
Szymon Stycki pisarz Chrzmanny. Stanisław Sokolinski p.t.
Ignacy Lemczyński mp. Piotr Karski mp
Antoni Motowidzki mpp Aleksander Szymborski
Ludwik Machciński. p.t. Adam Sikorski p.t.
Stanisław Bordanowski. p.t. Karol Mataiński p.t.
Tomasz Rodulski. p.t. Mikołay Wutkowicz. p.t.
Jan Stemkowski. p.t. Tomasz Kurowski p.t.
Antoni Zdrzenicki. p.t. Marcin Chliczewski. p.t.
Stanisław Rodulski. p.t. Jan Umiński. p.t.
Adam Markowski. p.t. Szymon Kosiński p.t.
Jan Goszczyński mp. Wincenty Lysiewski p.t.
Ignacy Zukowski mpp Stefan Dąbrowicki mp
Maciey Lisiewsky. mp. Jakub Zakubielski mpp
Jan Skwarski mpp Wojciech Malinski p.t.
Tomasz Rogienski mp Józef Wrzosek mp
Jerzy Bielski mp Ignacy Białkowski mpp
Andrzey Daylowski. p.t. Walezyan Sokolnicki p.t.
Franciszek Rogiński. p.t. Stefan Dubroski p.t.
Antoni Chodzyński p.t. Baltazar Gosnicki p.t.
Bernard Ktosmski p.t. Józef Krayewski mp Tomasz
Zdzienicki mp. B.G. Stanisław Kosłowski. p.t. Klemens Bu
linski. p.t. Antoni Kierski. p.t.
Grzegorz Lukowski. p.t. Maciey Kurowski. p.t.
Tomasz Kwiszczewski. Karol Pestkowski p.t.
Aleksander Zabowski mpp Mateusz Bomsiey p.t. pop
Adam Zyleniski. p.t. Mikołay Dobrzyniecki. p.t. Mateusz Zyleniski
Piotr Kozierowski Kasper Szyszkowski. p.t. Franciszek Lesiński. p.t.
Jakub Kuchnowski. p.t. Jan Dłużewski. p.t. Wojciech Zebrowski p.t.
Wawrzyniec Surakowski. p.t. Jakub Szemiendłowski p.t.
Franciszek Zdzienski p.t. Leonard Hiczewski p.t.
Gabryel Dzierski p.t. Sławstaw Gorzkowski mp
Michał Kierzkowski. p.t.
Jan Porzuniewski mp
Andrzey Ewinski. p.t. Józef Jaczewski p.t.
Piotr Mackiewski. p.t. Wojciech Augustski

Karol Czachorowski P.T. Paweł Chodzyński P.T.
~~[illegible]~~ Tomasz Borowski mpp Benedykt Kraszewski R.T.
Stanisław Zołtowski mpp Walenty Uminski R.T.
Józef Zabołtycki R.T. ~~mpp~~
Jan Czybulski R.T. Józef Hyczewski P.T.
Adam Myślyński R.T. ~~Adam~~ Łukasz Borowski mpp
Maciej Krasinski P.T. Łukasz Malanowski P.T.
Stanisław Małowieski Antoni Borowski P.T.
Szymon Oszecki P.T. Anto Gadomski mpp
Dominik Kosinski P.T. Ignacy Bogurski P.T.
Szymon Kosinski P.T. Jan Rudowski P.T.
Floriany Grzybowski mpp Jan Mankowski R.T.
Andrzej Kosinski P.T. Wawrzyniec Przedpełski
P.T. Adam Bęski P.T. Antoni Swierkocki P.T.
Władysław Waliszewski mpp Leon Gurski P.T.
Tomasz Ostrowicki P.T. Andrzej Wyszkowski P.T.
Michał Łatowski mpp
Mikołaj Woyciechowski mpp
Leon Gorski mpp Józef Długolenski P.T.
Wawrzyniec Kotarski. Franciszek Lutomirski P.T.
Wawrzyniec Bronowski P.T. Piotr Kurowski R.T.
Woycech Perrykowski mpp
Szyman Krzywkowski mpp
Adam Trzcinski mpp
Stanisław Smolenski R.T. XX
Stanisław Raniszewski R.T. XX
Łukasz Jęnczewski R.T. XX
Paweł Czachorowski R.T. XX
Piotr Łaguna R.T. XX
Michał Czachorowski R.T. XX
Jakub Dzięgielewski R.T. XX
Gabriel Kowalkowski R.T. XX
Józef Włoczewski R.T. XX

Maciey Zaborowski mpp Ludwik Czermiński mpp
Jan Gminski Głęcki mp
Antoni Gościcki
Adam Koskowski mp Andrzey Kosinski mp
Jan Zołtowski mpp Jozef Dębski mp
Samuel Gumowski Wieyciech Przeradzki mp
Michał Tanski Pierem trzymany
Ignacy Miłobędzki Bł. Płocki mp Klemens Koskowski P.T.
Jan Lisowski P.T. Franciszek Kowalewski P.T.
Jozef Sękowski P.T. Franciszek Wilamowski P.T.
Jakob Szczepkowski P.T. Adam Gudkowski P.T.
Franciszek Zawidzki mp Paweł Trzcinski P.T.
Jan Bromirski mp Michał Maruszewski P.T.
Antoni Trębinski P.T. Fabian Bukowski P.T.
Stanisław Duphek Wawrzeniec Słonczewski P.T.
Andrzey Gościcki P.T. mp Adam Zawidzki P.T.
Jan Dłużniewski P.T. Jozef Strzegowski P.T.
Kazimierz Strusinski P.T. Walenty Dzierzanowski P.T.
Franciszek Gościcki P.T. Maciey Słonczewski P.T.
Ignacy Bromierski P.T. Woyciech Gościcki P.T.
Mikołaj Kowski mp Jakob Skwarski P.T.
Piotr Kochański mp Maciey Ludomierski P.T.
Tomasz Gizinski P.T. Antoni Wilamowski
Ambroży Mislenski P.T.
Maciey Pokrzywnicki P.T. Bartłomiey Kudowski mp
Jozef Gajewski mpp Stefan Karwowski P.T.
Stefan Moranski P.T. Dominik Uminski P.T.
Stanisław Kostrzensky mp
Kazimierz Chądzynski P.T. Jozef Dzierzanowski P.T.
Roch Uminski P.T. Michał Kołczynski mp

Jan Nadratowski P.T. Stanisław Sikorski P.T.
Franciszek Jaroszewski P.T. Szymon Gutkowski P.T.
Piotr Gościcki P.T. Ignacy Pozniak mpp
Adam Swierkocki mpp Franciszek Obrębski P.T.
Kazimierz Mączewski P.T. Józef Białoskorski P.T.
Piotr Kolczynski P.T. Jan Łukowski P.T.
Matthaeus Winnicki mpp Karol Maliszewski P.T.
Jan Rzeszotarski P.T. Adam Modzelewski P.T.
Jakob Charzenski P.T. Tomasz Bogurski P.T.
Jan Pęszynski P.T. Andrzey Umięcki mpp
Wiktor Smolinski P.T. Jan Jaroszewski P.T.
Jakob Olszewski P.T. Antoni Ossowski mpp
Dyonizy Kozicki mpp
Karol Chędzięgski mpp
Antoni Czaplicki P.T. Antoni Szadkowski P.T.
Klemens Koskowski mp
Adam Rzeszicki mpp Gaspar Podlecki P.T.
Piotr Wierzbicki P.T. Adam Jaroszewski P.T.
Stanisław Rybaczewski P.T. Mikołay Kowalewski P.T.
Wawrzeniec Makomaski P.T. Michał Przedpełski mpp
Jan Kowięcki mpp Michał Miłobędzki Komornik Ziem. Płock. mpp
Romuald Bronowski mpp
Michał Wolinski P.T.
Walenty Kołarski P.T.
Stanisław Gumowski mp
Andrzey Wolinski mpp
Mateusz Krajewski P.T.
Waleryan Dobreniecki P.T.
Paweł Dzięgelewski P.T.
Grzegorz Grodecki P.T.
Józef Rybicki P.T.

Jan Lukowski P.T.
Michał Siemiętkowski P.T.
Stanisław Kowalewski P.T.
Michał Sułkowski P.T.
Gaspar Baczewski mp P.T.
Piotr Koskowski P.T.
Ludwik Chodupski m.p.
Jan Chamski WWP mpr
Szymon Myszyński mp
Paweł Zglenicki P.T.
Franciszek Chądzyński
Alexander Zakrzewski P.T.
Jan Kamiński Stol Nasz mpp
Mikołay Bagieński Komornik Z Zawsk mpp
Adam Sabba Jezewski mp
Ignacy Pawelski P.T. Xawery Myszkowski P.T.
Jozef Ostrowicky. P.T.
Woyciech Włoczewski P.T.
Jakub Czarnomski P.T.
Tomasz Rycharski P.T.
Paweł Hudzyński P.T.
Jakub Wyszkowski P.T.
Woyciech Cieciorski rd. XX
Jozef Swięcicky rd. XX
Paweł Chmielewski rd. XX
Paweł Siemiętkowski rd. XX
Woyciey Męczewski rd. XX
Telesfor Dzierzanowski rd. XX
Bartłomiey Miłoszewski rd. XX
Franciszek Miłoszewski rd. XX
Paweł Olszewski rd. XX
Jan Grzybecki rd. XX
Szymon Kamiński rd. XX
Krysztof Swięcicky rd. XX
Marcin Jozewski rd. XX

Andrzej Kwasiborski rd. XX
Józef Będzyński rd. XX
Antoni Miłkowski rd. XX
Józef Słabogorski rd. XX
Franciszek Lankiewicz rd. XX
Jakub Charzyński rd. XX
Jakob Zyliczyński rd. XX
Marcin Zyliczyński rd. XX
Jakob Bogurski rd. XX
Bonifacy Koskowski rd. XX
Józef Niesiedlski rd. XX
Tomasz Jadomski rd. XX
Kazimirz Pomianowski rd. XX
Jakob Kownacki rd. XX
Michał Tański rd. XX
Antoni Ropelewski rd. XX
Tomasz Gutkowski rd. XX
Kazimirz Klonowski rd. XX
Franciszek Jaroszewski rd. XX
Mateusz Bagiński rd. XX
Paweł ~~[illegible]~~ Krzodowski rd. XX
Szymon Kosiński rd. XX
Szymon Rakowski rd. XX
Paweł Strzegowski rd. XX
Adam Dobrosielski rd. XX
Piotr Dobrosielski rd. XX
Józef Zakrzyski rd. XX
Józef Ostrowski rd. XX
Dyonizy Lipczyk
Jan Rogieński
Paweł Rogieński

Officium Pcens Crnę Capitl Plocenę ad Mcionem Mci Bartholomei Zakrzewski Vexilliferię Zawskrzenę Subscriptiones infrascras et Mcor Illrium Dignitarior Officialium et Illrium Inditi Pltus Plocenę super vota Electionis Illris Mci ad Tribunal Rni Majoris Provinciae Iudicis Deputati in Comitiolis Pltus Plocenę in Raciąż Pcenę Septimanae agitatis sub Directione Illris Mci Maximiliani Brunonis in Moykowy Comitis Sierakowski Succamerarii Pltus

ejusdem Plocensis Comitiolor Marschalci subsecutas reproducens ad acti
canes Actisq. ipsius ingrossanes suscepit in Tenore sequens
Inserat / originale eiusdem subscriptionum circa Acta relictorum

In Cro Plocensi Sabbo pt Fm Divisionis SS Aplor pxo sali
cet die 18va mensis Julii ao Dni 1778vo

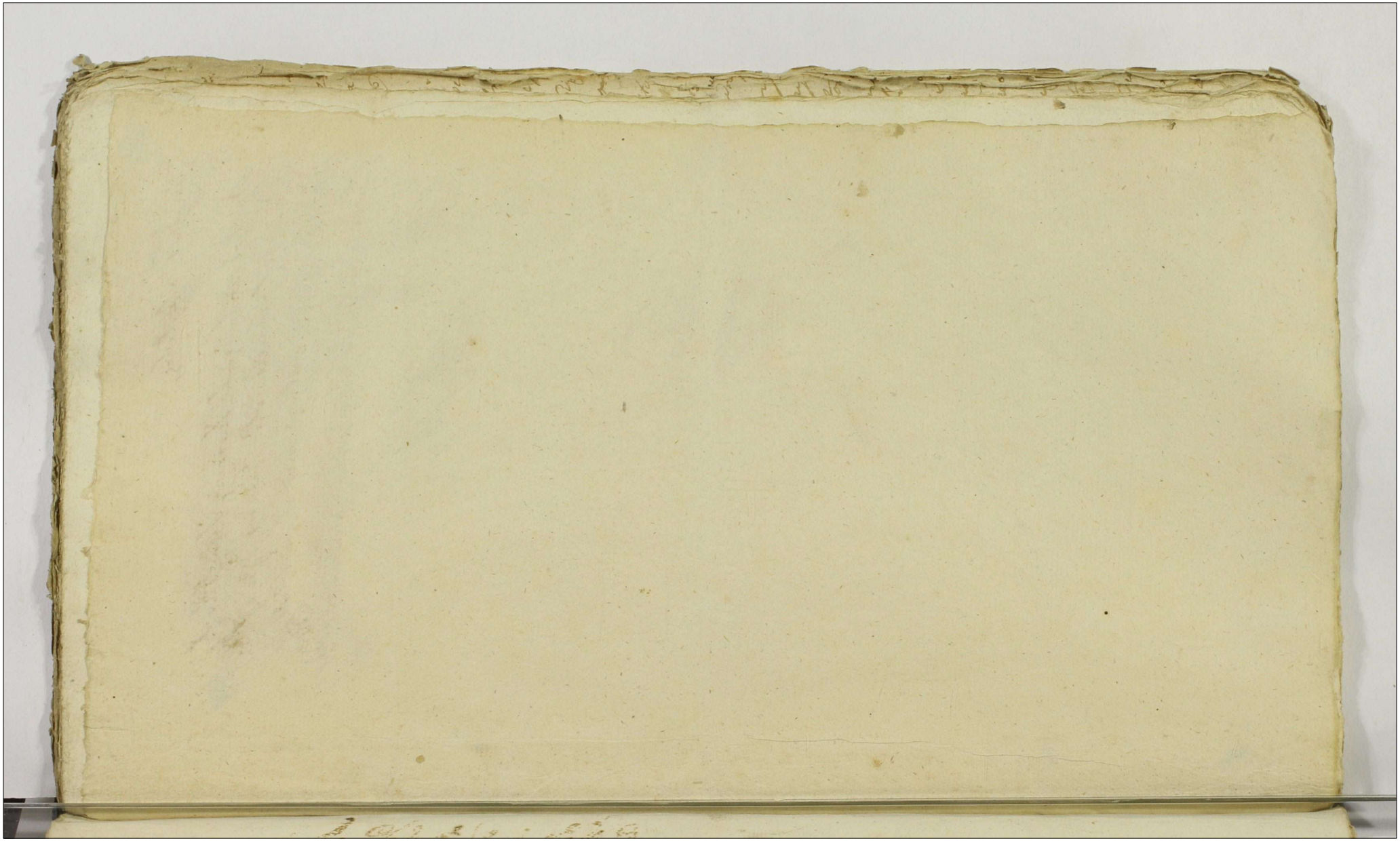

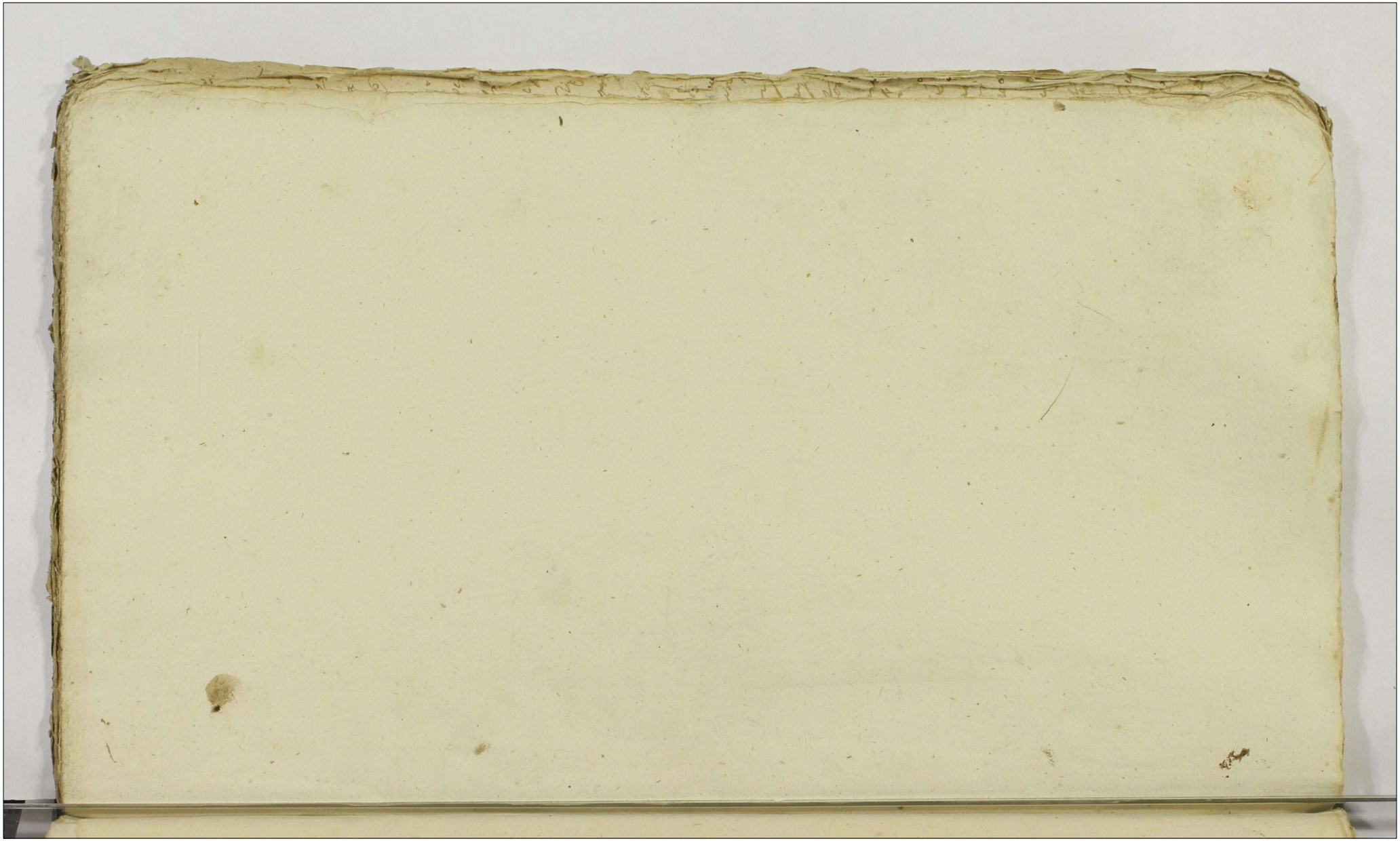

Actum in Borie Miodary Sorte ob Inve
Joannis Dobrzenieckj hereditarie pro Sorte
in Curtino Parti Sancti Mathej Apostoli
& Evangelistæ Silicet die 22 Mensis
Septembris Anno Dni 1778

Coram Dno Mathæo Kryzanowski Burgrabio Cen
Plocen in presentia Dnor ac Nrium Mathej Liszki
JC Ploc Mathiæ Piatkowski Jacobo Reiwaniecki
Josephi Obrebski & alior plurimor Nrium ad actum pen
tium Congregator nec non Mgci Dni Joannis Provisi Stanislaj
Wrigody de Cetlino Castri Actuarii Actui presens
ad istum & Eundem acclamantes.

Officium Supra-Scripti Cen Ploc Burgrabialis in
virtute decreti in Judicijs Cen Capitli Plocen pro Die
in Cno Parti Sancti Andreæ Apli Silicet die 7ma Mensis
Decembris Anno pre Elapso 1777 hinc Jllam Catharinam de Modlica
olim Joannis Simyrskj Scholæ Centum Virginum Matronæ Cen
turiatæ Joannis Drzegiecz[illegible]skj Centum Heram Virginem
Innocentij Fratrem & Sororem Soror ne germanos filium et
filias Simyrskios actu & Citatis absentia Dni Matthiam Do
brzenieckj actu & Citatum Pte ab altera lato Quo mediante
decreto Condescensio Supremæ Resolutionis Exemplar Pten
Actoream principaliter agentem ad Fundum Bor Miodary
Jllj Mathej Kryzanowskj Burgrabior Cen Ploc ut in juriata Lodi Die Sententia
tumen ut Sidem Jll Burgr Cen Ploc non unius absentiæ
num obstante Capitali tempore prius de adventu suo tempe
stive faciendo Assistentiæ mutuo Pliem Sumptu
Conducendi et Condescensum Comportatis num documentor
Causam prosequendi Etiam prius Juris si opus fue
rit demandandi seu demandati, quibus Comportatis Solu
tionum Summas quas ad quantas illis ad quo debeban
tur injungendi seu injungati de pretensionibus hujus
modi Pliem Inquirendi Inquirendo seu inquirati
in vestigandi Callulum de debitis ad quo Interessent
& Jura exigendi seu exigendo bonificationem et
Satisfactionem Pli in juriata assignandi seu assignet

Ł Salomonem

finaliterq Causam pnsenę nihil intactum et irresolutum reli-
quendo pro Exigentia Legis Justitiae ac Trnor Ptium de-
dant dijudicent, ac moderentur seu decidat dijudi-
cet ac moderetur quor vel cujus decisioni Ptes Pare-
et Judicatum Pati debeant et teneantur idq sub Pe-
na Bnis illo in Trno Condnis sup Pte Contravenie-
publicanę pro quo Condnis Trno Ptes quos voluerint
ad citant adcitati sub simili Rigore Comparcant
et Judicatum paciantur alias Decreto Eorq fuso
in se obliquene ex Requisitione Officiosa Ejusdem Ja-
mathiae Dobreniecki ad supra scripta Bona Mioduz
Sortimq Ejusdem ott J Joannis Dobreniecki ibidem sito
pria ele adventu sui p Literas Missibiles tempestive
facta avisatione Condescendit Jurisdictionem suam
pauto dita prius Pace et Securitate circa Actus Offi-
cios servari solita voce supra scripti Mlis fundavit
Ptes utrasq ad Inscribendum suo Coram Officio Condli Com-
Partitionem pdicto Mli acclamare injunxit, Quo in
Trno Acclamatorio Ptibus Ipsis et quae Gg ~~Mathiae Do-~~
~~breniecki~~ Catharina de Molskie ott J Joannis Gi-
rzynski R. Conte Vidua Matre Salomone Anna
Gnosi Joannis Dziegielewski Conte Helena Vir-
ne Innupta Tre et Sororibus Inter se Germanis Filia-
et Filiabus Girzynskie Actis et Citatis per Eandem Gsam
Catharinam de Molskie Girzynska Matrem suo et Su-
pra Seror Filij et Filiar Actis et Citatorum nomine pltis
J Mathia Dobreniecki Citis et Actis pltis Coram
Officio pnsenę Comparene Teneri Partes utrasq Satis-
facere Decreto in Puncto ad citationis quos
voluerint et Negotium poposcerint, et quoni-
am Ptes utraeq ad Citationem minus necessariam
ad Causam pnsenę Judiciter esse inferunt, Prout
de Easdem Ptes Offm hoc libero facit Teneri quoq
Ptes Easdem Comportare quaevis Documenta ad Cau-
sam pnsenę Spectantia Offm hoc Condle censo
idq instantanee. Et quoniam J Catharina de Molskie

Girzynski

Ginyńska Solicita Consors Urbana matrō Contractum ob
ligationum Ingrossalem una cum Inventario Die Vige
sima Junij 1764 Acta Supra Scripto ad S. Joannem
Dobrenieccki ab una et ad Ita S. Joannem Ginyński
maritum Suae ab altera Respective Supra dictae
Sortis in Ejus Bonis Mobilibus Sibi pro Summa Trecento
rum Flynphone Initum et Confectum Prout in Officio
Condti Competentis Provinciae Satisfecisse Sententiâ Judi
cij sui Condti hoc Judm arbitratus Suspensa Re
solutione Ejusd. Contractus Offm pro eum Condte ad Re
visionem Agri Aedificij Confrontationem ej Eadm una cum
Inventario accepit, Qua peracta Revisione Quoniam nul
la Desolatio Stante Possessione Ejusd. Gnosc Catharī
na de Molskie Ginyńska Condti Vidua fuisse Quinde
apparet, idcirco Offm pro eum Condte Revolvendo Suspen sio
nem pro Offm pro eum Facti non posse Eundm S. Dobrenie
cki Actu ullam Bonificationem Respectu ac si Desola
ti Aedificii in Suis Sorte Existente a praefatis SS
Relicta et Successoribus olim S. Joannis Ginyński Poten
Dore judicari, quinimo Eos ab hac praetensione li
beros Facti et pronunciat, Quoniam vero Officio suo
Condti deductum per Contractum obligationum Supini
us die Die et Anno Exarat Sortem in Bonis Mobilibus Sibi
per obt S. Joannem Dobrenieccki ob S. Joannis Ginyń
ski Suor Actu Mariti et Parentis Ingrossalem Ob
ligationem pro Summa Trecento Flynę una cum
adjectamento in rem Conductionis Arbor pro Repara
tione Aedificior eidem mississe, Eundm Sortem usq ad Vitae suae
tempora possedisse, post Subsecutam ejusd. Ejusdm Gin
ński Fatalem praefatam Sortem prout Idem S. Dobrenieccki Sa
dicialiter Agnovit in Possessionem suam recepisse
et per Unum Annum non Exoluta Summa Promissa in Ob
ligationem Expostulatum hunusq. Ejusd. Possessionem in te
tisse, Solicitam et Successores ob S. Joannis Ginyński
Respectu non Solutionis Ejusd. Summae in Obli
gatione Ejus olim Mariti

ligationem expositae contra Eund. G. Dobreniecki Qui
rulasse, Quo circa Offm. praesens Condle. Studendo
Legi et Justitiae Statuit Quatenus Idem G. Mat
as Dobreniecki Citt. ob. Gnosi Joannis Dobreniecki
Frater germanus Summam praemissam Trecentor. Tym
phone pertotius dicti ob. G. Joannem Girzynski in ob
ligationem praemissae Sortis Expositi una cum Provi
sione pro Duobus Annis ab Eadem Summa provenien
Relictae et Successoribus praedicti ob. G. Joannis Girzynski
in et pro Vigilia Festi Nattis Sancti Joannis Ba
ptistae in Ao. futuro 1779 ventura Coram Offic
et Actis Crnd. Plocen. Solvat et Realiter enumer
idq. sub Poena Bnionis in casu alicujus Contra
ventionis circa maonem ibidem faciendae Publican
da praevia tamen Ejusdem Summae in Bonis mun
dis et liberis providendae locatione. Quantum Spe
ctat varias Pretensiones per utramq. Ptem. ad
ab invicem usurpati et formati Conscribant Partes
Reiestra Suar. praetensionum Offm. censet idque
in instanti et quoniam Conscripserunt, Proinde Offm.
praesens Condle. ad revisionem et Tratinationem
Eorum Regestror. in primis Gnae Girzynska access
it, ex quibus Regestris revisis Quoniam Offic
Condli. deductum est Frameam post olim G. Joan
nem Girzynski Actu mantum et Parentem tum
Falcem Compedem Ferream, Loramenta vetera
Trenificia bina Currum unum Aratrabina cum
ferro Prout sibi Judicio agnoverunt in Fundo
restasse, Proinde Offm. praesens Burgae Crnd.
Plocene Statuit Quatenus Ead. G. Dobreniecki
Citt. praemissas res Extradat idq. in instanti et
Quoniam Extradidit Proinde hoc in Puncto Eund.
Offm. praesens liberum facit ac pronunciat, Quovero
Quemlibet Tymphone Triginta Octo Grossis numerand.

Inter

Interest Praetensiones G. Dobrzeniecki Actor Contra
Pelicti et Successores olim G. Joannis Gizyński
formatas et per Regestrum Conscriptas Quoni
am Ex hocce Regestro ac utrarumque Partium agnitio
ne deducitur post olim Gm Joannem Dobrzeniecki Du
os Porcos post Fata Ejus Reliquisse, Eosdemque Porcos pro
quota Viginti novem Florenorum Pol. per Eandem Gnosam Gi
zynska matrem vendidisse, Summam Quinqua
ginta quatuor Florenorum Pol. post Fata toties di
cti olim G. Joannis Dobrzeniecki relicti cum manen
do cum Ipsis ad se accepisse, id circo Statuit Judm
Quatenus Eadem Gnosa ~~Dobrzenie~~ Gizyńska praemissas
Quotam et Summam in unum junctam efficiens
Octuaginta Trium Florenorum Polonorum nec non Scor
sivam Quotam pro Equa Gnosae Annae de Gizynskie
Dziegelewska per Eandem olim Gm Joannem Dobrzeniecki Dat
post receptionem Ejusdem Equae non restitutam videlicet
Octodecem Florenorum Pol. pro Termino et Sub rigore
quo Supra Coram Ejusdem Actis Ejdem G. Dobrzeniecki Solvat et Realiter enu
meret. Quo autem attinet Quotam Viginti Qua
tuor Florenorum Pol. ~~p~~ olim G. Joannem Gizynski Ci
vitatem et Parentem ab Olim G. Joanne Dobrzeniecki
~~accomod~~ ad compactum verbale accommodatam
Quoniam hanc Quotam Eadem Gnosa Gizynska pro
reali non agnoscit, Idemque Gnus Mathias Dobrzenie
cki Actor ad Comprobationem Realitatis Ejusdem
Quotae se trahit proinde ad missibili Eodem
ad inventa in jungit Offm praesens Condle Quate
nus Juret in Eam Jurti Rotham pro ut praemissa
Quota Viginti Quatuor Florenorum Pol. ad solven
dum Ejusdem justa debetur idque in instanti et addi
tur. Mlis judicis ad pronunciandum Jurti Rotham
praestitit quo attenta Jurto Offm hocce praemissum

quotam

Quotam Jurto evictam Eidem Gnoso Dobrenicki
adjudicat injungendo Quatenus ~~et~~ pfata Gnosa Girzynska
Citta pmissam Quotam Viginti Quatuor Florenorum
Polonorum ex altefata Summa Trecentorum Tynphorum
totius dicto Gnoso Mathiae Dobreniecki actori
una cum Summa Triginta sex Florenorum Polonorum
in vim additamenti Contractu superius Exarati
pro conductione Arborum et non conductorum assecu
rata pro tempore Eodem et Rigore quo supra Solvat
et realiter enumeret Quoniam vero Gnosa de Molskie
Girzynska Citta Trenificium Vestem superiorem
vindem et Cingulum tum Ecclisternicum vetus
post olim Gnum Joannem Dobreniecki actoris Fratrem
germanum Derelicti Ejusdem Gnoso Mathiae Dobre
niecki in instanti Extradidit Proinde Officium
psens Eundem ab ulteriori extraditione supra scriptorum libe
rum facit ac pnunciat, Quodenique refert ~~pro~~
~~tensam~~ Extraditionem apparamentorum Argente
orum ad Frameam Spectanem et Quotam Vigin
ti Florenorum Polonorum pro tunc Currentiam non habenti
um fatis totius dicti olim Joannis Dobreniecki
Derelicti per supra scriptum ~~et~~ Gnum Mathiam
Dobreniecki actoris pfati olim Joannis Dobrenie
cki Fratrem germanum ab Eadem Gsa Catharina Gi
rzynska ptensam Siquidem Eadem Gnosa Girzynska
supra scriptas res et quotam apud se Extasse
et nullam noticiam ubinam sunt habere ne
gat Eoque in Passu ad Jurtum se trahit Pro
inde Officium psens Cendle Burgrae Injungit
Quatenus pfata Gsa Girzynska Mater Evadat in Eam
Jurti Rotham prout supra scrta apparamenta
Argenteria ad Frameam spectanem et Quotam Vigin
ti Decreto psenti sibi una cum Provisione adjudicati

Vigenti Florenorum Polon. non accepit neque de Eps. app. Scit idque in instanti et addit Mlis Judicis ad pronunciandum Juris Rotham praestitit Eua attentam Evasione Offm hocce Condle Eandem ab omni impetitione liberam et immunem reddit Reliquas vero Praetensiones ad Diem hodiernam ad se ab invicem usurpatas mutuis Ptium praetensionibus Offm hocce Compensandas esse vult perpetuumque in praemissis omnibus Parti utrique indicit Silentium Decreti praesentis Robore

Mathaeus Krzywkowski B C Plocen Judex Condlis

Officium praesens Crnorum Capitli Plocen ad Oblationem Gnae Catharinae de Molskie Gorynska Decretum Condle in Fundo Bonorum Miodusy Inter Partes in ferias exaranda per Offm Burgrabiale Crnorum Plocense prolatum manuque Ejusdem Officij propria subscriptum reproducere ad acticandum actisque praesentibus ingrossandum susceptum in tenore sequente (Inseratur) Originale Ejusdem Decreti circa acta Relictum

In Crno Plocense Fra Quarta in Vigilia Festi Nativitatis Sancti Joannis Baptistae Scilicet Die 23 Mensis Junij Anno Dni 1779

Decimum Conduxit
in Fundo Bonor
Miodusy per offm
Burgg Cred Ploc
Expedit
1770

Actum in Fundo Bonorum Lukoszyno Biki Sorteq Generosi Michaelis Lukowski hæreditaria Feria Tertia ante Festum Nativitatis Sancti Joannis Baptistæ Scilicet Die Vigesima Secunda Mensis Junij proxima Anno Domini 1779

Coram Generoso Laurentio Bromirski Burgrabio Crenn Plocen in Presentia Gnosor ac Nobilium Benedicti Chorzewski Andreæ Obrebski nec non Ministerialis Regni Generalis Provisori Francisci Werydyk de Karwosiek Noskowice Authi et Jurati Actui huic adstanc et eundem acclamanc

Officium supra scriptum Crenn Capitt Plocen Burgrabiale Executoriale Insistendo Legi positivæ de peragendis Executionibus eo nomine Sancitis satisfaciendo Muneri Officij sui Burgrabiatus Parendoq additioni à mfico Josepho Bromirski Vice Capitaneo Castren Plocen per expressum habitæ Vigore Decreti Sub potius pœnæ Banitionis Cum ejus publicatione De actu ejus in Castro Plocensi Feria Tertia intra Octavas Festi Sacratissimi Corporis Christi Domini Scilicet in Vigilia Festi Nativitatis Sancti Joannis Baptistæ Die vero Vigesima Tertia Mensis Junij 1778 Anno Super Generoso Michaele Lukowski Citato Jure vi ratione non solutionis Summæ Quadringentorum Zync in Florenos reducend Summæ Sexcentorum Florenorum Polon efficien ad scriptum manuale per ob Gsum Paulum Lukowski ejusd Gsi Lukowski Parentem Contractæ Decretoq Castren Plocen una cum provisione pro uno Anno per quinque à Antium ab eadem Summa provenien una cum pœna Luctæ Trium Marcarum Poll ad Judicatt ex instantia Gnosi Francisci Sulkowski ad

Act. Jure Vicaed obtenta in Termino Satisfactorio et publicat
ad Fundum stypra ~~citatos~~ Bonorum Condescendit ibi Dom. Ju
Dilionem suam Officiosam praetodicta prius pace et securitate p
ea Actibus Jurisdictionis Corpus fundavit et partes utrasq; ad huc Compa
Dum p̃dicto Ministeriali acclamare intimavit. Quo in Termino a
matorio personaliter Comparens Dñs Franciscus Sutkowski ad
se Vicarium reprodutta stypra de acta pena Banitudinis cum
publicatione petijt ab Officio p̃fato de Bonis Citati Jure Vici
ctionem Fieri et peragi, cujus attentatione Officium p̃fatum a
endo. Assata prius parte Citata Jure victa nostamen Comp
ad assignatum a p̃fato Dño stypra descripti nobilibus ac Mini
rialibus se se Contulit Cujus tenor Legaliter ejusmodi à nay
Dziwnym pod Borzewo pustowiek Dwojany żytem zasiany, Ciągnie
6 troygi stay, poczynaiąc od Drogi zeuzi Gizey do Zachodu, a koney
u granicy Borzewskiey, między miedzami Jmć Pana Chrupczewsk
ziedney á Jmć Pana Łukasza Łukowskiego z drugiey strony. P
12 Łoska trzyjarna takie żytem zasiana, Ciągnieżą Czworgi stay, p
na dłg y koney jako wyżey, między miedzami Sukcessorow nie
Jmci Pana Stanisława Sutkowskiego zobustron. Item daley Ple
Trzyjarna Cała Jęczmieniem zasiana Ciągnie się stay troygi, poczyn
od Liedliskow a koncy się u Borzewskiey granicę między miedz
9 Jmć PP. Łukowskich dłg y koney od wschodu słońca ziedney, á Sukces
niegdy Jmć Pana Stanisława Sutkowskiego z drugiey strony, P
6 napisany Pdłuższek Dwojany żytem zasiany, Ciągnie się troygi
między miedzami ziedney od Borzewszczyzny od wschodu słońca, a od zach
przy Brzozie Jmć Pana Łukasza Łukowskiego z drugiey strony, p
czynaiąc się od Stow, ciągnie się do Goscieńca, Item Pogadzek Dwoj
12 ny Ciągnie się przez rzeczone stay, Caty żytem zasiany poczyna się od
á ciągnie się do granicy Borzewskiey, między miedzami Sukcessorow ni

niżyd Jm Pana Stanisława Sutkowskiego od wschodu słońca
2 zielony, a Jm P. Łukasza Łukowskiego z drugiey strony. Pole
Jarzyńc. Bydorzyno. nayprzod wmiżku zwanym u Jarzynek Słoka
piąciojarna, ciągnie się szerzoro stay. stay trzie owsem Zyty iedno,
Żytem dwoie stay zasiana. miedzy miedzami Sukcessorow niżyd
3 Jm Pana Stanisława Sutkowskiego od wschodu słońca zielony, a
Jm P. Łukasza Łukowskiego z drugiey strony. poczyna się od
Drogi do Bydorzyna idącey a ciągnie do Bydorskiey Granicy.
Item na maciey tak Jary iedyn przez stay Dwoie ciągnący się. Oba
8 za diany, miedzy miedzami od południa JPP Chorenskich zielony, a Jm
Pana Łukasza Łukowskiego z drugiey strony. Item trzeci pole
10 rych wzdłż zamierzający, podwa owsem a drugą grochem zasiany. Cią
gnie się Dwoyą stay miedzy miedzami Jakowyczy zabrodzkim
Pole ugorowe Pod Rochny. nayprzod Jary iedyn ciągnie się przez stay
dreszoro. poczyna się od wrzystowisk. a konczy się na Wszynek. miedzy
7 dzy miedzami od wschodu słońca Jm PP Łukowskich Sukcessorow zielony
a Jm Pana Łukasza Łukowskiego od południa z drugiey strony.
Item pasteczek Durejowy, poczyna się z konca wsi wyżey, miedzy
12 miedzami Jm PP Chorenskich od południa zielony, a Jm PP Łuko
skiey strony od pastwiska z drugiey strony. Item na pasieczyskach Jary
dwa stałem iednym przy wrzystowiskach od wschodu słońca, a od zachodu o
2 dy Jm P. Łukasza Łukowskiego z drugiey strony. Item pasteczek
Jarzy w kapustnikach ciągnie się Dwoyą stay a miedzowany
Sukcessorow niegdy JM Stanisława Sutkowskiego, a JPP Chore
4 z drugiey strony, poczyna się od Drogi przez nie Jdącą ciągnie się
Item zagonow trzy takie na kapustnikach poczyna się od k
3 sikow ciągnie się Dwoyą stay, do Drogi studzienkowey nazwanej
Item na Łączcach Jarych cztery, ciągną się stałem iednym, miedzy m
dzami Jm PP Chorenskich zielony a Jm P. Łukasza Łukowskiego z
4 giey strony. Item dalszy Jarych Dwie przez stałe iedno y prosto tych
Jary iedyn także przez stałe iedno miedzy miedzami Jm PP Łukow

Łukowskich Sieykow ziedney a Jm P. Łukasza Łukowskiego z drugiey strony. Item na mlekiciach zagonow trzy, miedzy miedzami jakowyzey ciągną się Dwoygi stay, poczynaią się od Drogi olszynkowey a kończą się u wezgłowny. item daley takie zagonow trzy, poczynaią się y kończą się iako wyżey. Miedzy miedzami Jm PP Łukowskich Sieykow ziedney, a Sukcessorow niegdy Jm Pana Stanisława Łukowskiego z drugiey strony. post peractam ita Exdivisionem Ociosam eosd. agros una cum Inseminationibus Bonis Sylvis attinentijsq et pertinentijs generaliter Omnibus in Realem pacificam Possessionem Parti Jure vincend. scilicet Gso Francisco Sałkowski Summa Sexcentorum Florenor. Pol. unacum provisione ac Lucta Trium marcar. Pol. Officium praesens traditio traditq praesentem et eund. Gsum Franciscum Sałkowski in actualem possessionem voce Ministeriali Intromisit investivit pacificam Possessionem nemine Impugnante nec Contradicente assignavit Decreti praesentis Vigore usq ad exolutionem.

Laurentius Bromirski Burgrabius Crenen. Plocen.

Offm praesens Crenen. Capit. Plocen. ad Oblationem G. Francisci Sałkowski Traditionem Ifra scriptam in Bonis inferius nominandis "pro sui offerentis subsequit" per Offm Burgrabiale Expedit. manuq eiusd. Officij Subscriptam reproducens ad Actitandum Actisq praesens Ingrossandum suscepit in Tenore sequens Inserat. Originale Eiusd. Traditionis circa acta relict.

"Idq sub Celebratione Judicior.

In Cro Plocen. F. 5ta Ipso cum Festi S. Mariae Magdalenae scilicet cum 22 Mens. Julij Anno Dni 1779.

Judicium Subjudicatus Terre Plocens pro expedienda Condescensione in Bonis Krzezotany Staraviés et alijs eo pertinentibus ex Decto Judicij sui Pleni in Terris Communibus Terribus Plocens in Sepni Fra Bta post Festum Sancti proxima scilicet die 18va Mensis Maij Ao 1779no nunc Currenti inter Spectos Antonium olim Jacobi ab una et Antonium olim Stanislai parte ab altera filios Krzezotarskie prolato, in ordine de occupationis Sortium pre Dni Antonij Krzezotarski olim Stanislai Filij in Bonis eius Krzezotany Staraviés et alijs Divisione ac separ dijudicationis Pretensionum Partium ac aliarum Circumstantiarum Decreto eodem exarato ac assignata pro die hodierno infra script data ea prefixe expedire injuncta ea Pte Spectabili Antonij olim Stanislai Filij Krzezotarski requisitum obstante sui Legalitate pro die eodem hodierno adhuc pfata Krzezotany Staraviés condescendere nonvalente Terminum hujus Condescensionis inter Partes superius expressat cum toto ejus effectu ad Festum Sextum post Fm Divae Annae Genitricis Gloriosissimae Virginis Mariae die scilicet 30mam Mensis presentis Julij Anni nunc currentis 1779 prorogatet differt Conservando eisdem Partibus Terminum ex Prorogatione presenti incidentem seu Coram Judicio aut alio quovis Officio Judicis Collegij sui sive Officiali in Decreto exprimendis pacta prevenum ejusdem Dni Condescensuro vel condescensuris Comparendi peremptorium prorogationis presentis die hodierna in Bonis predictorum Bonor Krzezotany Staraviés pacta determinationem Temporis per Decretum injuncta ejusdem Condescensionis specificatam per Mlem Rnum Gnalem quemvis Publicando et ad Acta Terrae Plocens per oblatam porrigendo manu Judicij sui Subjudicatus Terrae Plocensis infra scripta Vigore. Datum in Knaznewo Feria Secunda post Festum Sanctae Margarethae Virginis et Martyris Scilicet die 19na Mensis Julij Anno Domini 1779no

Joannes Jurowski Subjudex Terris Plus Plocens

Offm pens Cnm Capitl Plocens ad oblationem Fr Josephi Sepkowski Prorogationem Actus Condescensionis in Bonis Krzezotany Staraviés inter Actorem Jurem Exarandatitate p Jud Subjudicatus Terrae Plocens facti manuq Ejusdem Judicij Subjudicalis subscripti repro ordine ad acta canq actiq pens Ing rsens susc pid m Jeno

Tenore sequenti (Inseratur) Originale
Ejus de Prorogationis circa Acta Relictum
In Cro Ploceni idq Subcelebratione Judicior Tra
Tertia pt Fm Scapularis B V Mariae pxa
Scilicet Die 20 Mensis Julij Aõ Dni 1779

8 264

Prorogatio Conde
scensionis in Bo.
ni Rzeszotary
Starawies per
Judm Subjudicatus
Terre Plocens facta.
1779

Officium Praesens Terrestre Plocense Camerariatus Infrascriptum
Siquidem ex mente Decreti Trnis Plocensis Inter Illrem Admodum
Rndum Florianum Jaroszewski Notarium Consistorij Plocen
Praepositum Raciąziensem ab una et M. Bernardum Kozie
brodzki Subjudicem Trrem Dobrinensem Bonor Kraszewa
cum attinentijs Haeredem parte ab altera prolati pro Termi
no Hodierno ad Affectationem Partis Actoreae ad Bona Kra
szewo Podborne M. Subjudicis Haeredibus ob suas Legalita
tes Condescendere non valet. Neitaq Terminus hodiernus
suum per Officium designatus evanescat Ideo Trnum Ejusdem
Condnis pro Die hodierna incidens ad Feriam Secundam
post Dominicam Conductus Paschae scilicet Diem 12 Men
sis Aprilis in Anno praesenti 1779 Imminens Limitat Proro
gat ac differt Conservando Partibus in Originali Decreto ex
pressis Trnum talem qualem ad praesens habere voluerunt
suo coram Officio aut alio quovis in Locum Officij sui Condu
cendo sub Rigore in praeallegato Decreto apposito Compa
rendi Peremptorium Prorogationis praesentis Virtute Datum
in Zagrobe Die 4ta Mensis Januarij Anno Dni 1779mo

Michael Miłobędzki Camerarius Trnis Plocensis

Officium praesens Crem Capitulo Plocensi ad Oblationem Generosi Caro
li Turowskij Prorogationem Infrascriptum Actus Condnis
in Bonis Inferius exprimendis Inter Partes Inferius Nominandas
~~[illegible]~~ per Infraspe
cificandum Officium Camerariale Trre Plocensi factum, ma
neque Ejusdem Officij Camerarialis subscriptum reprodu
centi ad Acticanae Actrici praesentem Ingrossandum Suscepit
intendere sequentem (Inserat.) Originale Ejusdem Proro
gationis circa Acta relictum.

Crd Plocensi Idq sub Celebratione Judicioris Fa 3tia
Trd Sanctorum Trium Regum, proxima scilicet Die
Decima Secunda mensis Januarij Anno Domini 1779.

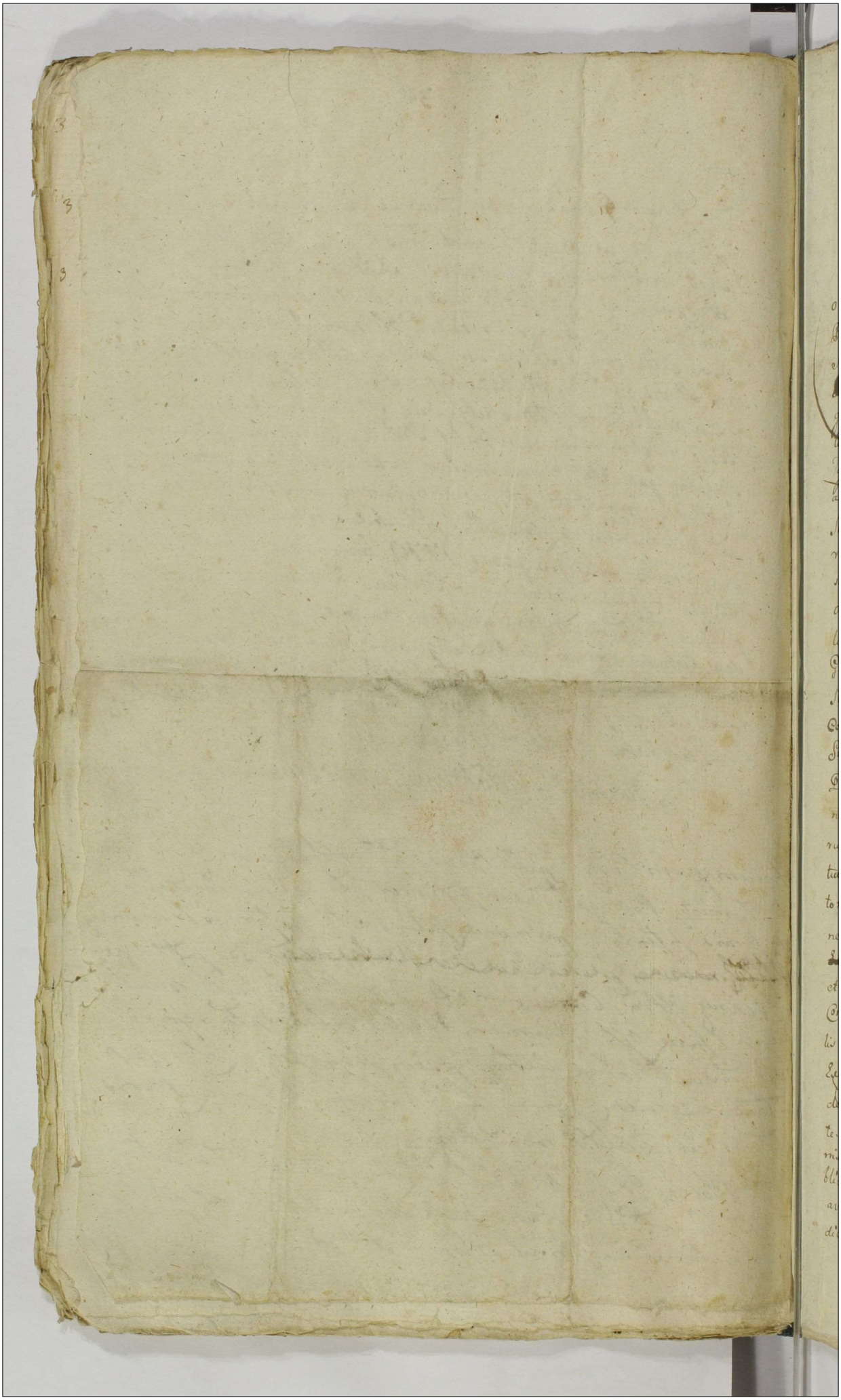

Actum in Fundo Bonorum Junoszyce locoque dicto Wyskitno in Termino designatae Condescensionis Feria Secunda post Festum Sancti Martini Pontificis scilicet die Decima Sexta mensis Novembris proxima Anno Domini 1778

Coram Mco Francisco Ciołkowski Notario Tni Plocens Judice Condli Praesentibus Mcis ac Gsis Josepho in Zakrzewo Zakrzewski Poecillatore Sieprcens Judice Crens Plocens Stanislao Ubysz Subjudicida Tni Plocens Adamo Miłodrowski Camerario Tni Laurentio Sokolnicki Burgrabio Crens Bartholomaeo Małowieski actorum Tnium Susceptante Plocens Jacobo Zglenicki Alberto Kamiński Luca Gumiński Matheo Zgorzelski Jacobo Łukowski Stanislao Koskowski Francisco Zabowski ac alijs Plurimis Nobilibus ad actum praesens Congregatis nec non Mli Rni Gnali Michaele Zawadzki de Villa Rempino Authentico et Jurato Actum Eundem acclamante et Eidem adstanti, Judicium Infrascrum ad Requisitionem Partium insistendo Decreto Judicij Sui de actu Eius Feria Secunda post Dominicam Rogaonum proxima Scilicet die Vigesima Quinta Mensis maij Anno 1778 in Bilsko inter Gnosum Paulum Starorypiński Dominum ac Subditos Eius ab una, et Mcos Lucam Moszyński et Symphorosam de Niszczyckie invicem Conjuges Subdapiferos Radomiens tum G. Adalbertum Popkowski ac Subditos de Bonis Junoszyce Parte ab altera Prolatis, mediante quo Decreto ut idem Judicium in Fundum Praedictorum Bonorum Junoszyce locumque dictum Wyskitno Condescensurum unius vel duorum absentia non obstante dum modo unus aquacunque Parte mutuo Partium Sumptu conducendus adsit, Reproductionem Documentorum Proprietatem Sylvarum Deducentium demandet, de Possessione et usu antiquo damnis injurijs ac violentijs inquirat investiget, Inquisitiones Expediat, Juramenta Excipiat, poenas super quo et si juste debebitur inoget, Satisfactionem Omnimodam cui et a quo Competierit praestandam injungat, Partesque in Omnibus et Singulis Praetensionibus nihil intactum et irresolutum relinquendo, pro Exigentia Legis Justitiae Documentorum ac Terminorum Finaliter decidat disjudicet ac moderetur, Cuius vel quorum Decisioni Partes Parere et acquiescere Judicatumque Pati sub poena Bannis illo in Termino Condescensionis super Parte Contraveniente publicanda, teneantur, Latius praemissa in se obloquente praevijs Literis avisatorijs pro die hodierna in actu Contenta Condescendendo Jurisdictionem suam officiosam voce Mlis promulgatis Servata Omnimoda

Sensitate

Securitate in talibus actibus Convenienti fundavit, et Partes ad inscribendam Comparitionem ardamare mandavit, cuibus adamatis Et quia Imoso Paulo Starozypiński Bononum Kolużyno cum attinentijs Hereditario acto et Citto Personaliter, Mćo Luca Moszyńskim et Symphorosa Nycyda Subdapiferis Radomiens. Dominis et D. Alberto Popkowski Bononum Niszczyce cum attinentijs Commissario Citto et acto per Eumdem Juum Popkowski suo et Suprascriptorum Dominorum Suorum nomine Literas Laboriosi Subditi de Bonis Kolużyno Citto et Inducias per Suprascriptum D. Starozypiński Dominum Terrestrem Mćo Moszyńskim congessas Subdapiferos Radomiens. Dominos Sufficientias misisse Comparitionem Etquamiam loco Sufficientiae inscribendae Comparitionis ab Eisdem Comparens Dilationem majoris pro Judicijs Tribunalitijs Rmi Lublinens. ex quo majoris importantias Causas in Eodem Judicio Tribunali Rmi Lublinens. altedictus M. Moszyński attentatas eidendam sibi exposuit, mentemque Decreti Judicij Sui ex quo praesens peragitur actus a Mćo Moszyńskie Congibus Bonor. Junoszyce Heredibus et Possessoribus reproductis Documentorum propriet atem Sylvanum deducentium et Edicto ad Praesentem Legis videlicet Constitutionis anni 1788 Communicatio abutmque per Partes in cumbit ad Judicium Praesens Condescensoriale dilationem majoris ad assecutandam Mći Moszyńskie Subdapiferi Radomiens. de Lege Concessibilem pro Eisdem Judicijs Tribunali Rmi Lublinens. dat et Concedit quam Literatorij documenti pro Termino in Praesens ex limitatione incidens Idem M. Moszyński probare tenebitur. Interea vero Terminum praesens Condescensionis cum robore et Rigore authoritateque supra decantatorati Decreti injuncto Condescensionis virtute Cujus Praesens mittitur actus cum potestate alionem Judicium in locum sui locandi ad Terram Secundo post Dm Oculi Quadlem in anno futuro 1779no considens prorogati, differt ac limitat, Conservandoq; Partibus Eis ac Terminum in ibus Comparendi Benemplacitum. Limitatio mi Praesens Vigore

Franciscus Cichowski Notarius Trni Ptrcov. Judex Condescensorialis m.p.

Officium pisoris Cautum Cunctis Ptrcov. ad Actationem Gri Rychi Starzewski 63 k. porcos alienos inscriptos Condescensionis ni Bonis mobilibus quorumcunque et ab Judicij Intimatis. Pte Ptrcov. Judex mandatum ejus Judicij subscripsit reproducto ad Actitandum Parte inscripta explanando

actis [illegible] ingrossatis [illegible] in [illegible] [illegible]
[illegible] originale [illegible] circa [illegible] [illegible]

Gr. Cath. Ebore Feria Secunda pt Dm Invoca
vit Quadragesimalem proxima [illegible]
die 22. mensis February anno Dni 1779

Actum in Bonis Miodusy Sortiq Gnosi Antonij Mioduski hæreditt Sabbatho post Festum Sanctorum Viti et modesti Martirum Scilicet Die 19 mensis Junij Anno Domini 1779

Coram Gnoso Matheo Krzywkowski Burgrs Crnsi Plocens in præsentia Gnosorum Stanislaj Koskowski et Petri Laguna ac aliorum Nlium ad actum præsens Congregatorum nec non Mtis Rni Gnalis Providi Casimiri Wawrzenczak de Chomentowo authi et Jurati ad actum præsens acclamans assumpti et Eundem acclamans

Officium Suprascriptum Burgrs Crnsi Plocens Executoriale Inhærendo Legibus Rni de peragendis Executionibus sive Traditionibus sancitis satisfaciendo quoq muneri Officij Sui ac parendo addicioni a Mco Josepho in Zakrzewo Zakrzewski Pocillatore ~~Zawskiego~~ Sieprcens Judice Crnsi Plocens ad infrascripta peragenda in Personam Sui per Expressum habitæ Invirtute Decreti Crnsi Plocens Tra 2da pt Dominicam misericordiæ id est Die 22da Aprilis 1776 anno Inter Gm Martinum Koskowski Actt ab una et Gm Antonium Mioduski Actt Pti ab altera respectu non solutionis Summarum binarum ad binas Scriptas Contractarum utrarumq in unum junctarum Efficiens Summam Ducentorum Tynphorum per Citatt assecuratt Latitum Condemnationis in Ejusdem Judicijs Crnsi Plocens Tra Secunda in Crno Festi Sancti Andreæ Apli Scilicet Die prima mensis Decembris Anno 1777. Ex Pti Sui Actoris Super Eodem Gso Antonio Mioduski obtentt ex Requisitione Officiosa Ejusdem Gsi Martini Koskowski Actt Jure vincens ad prænominata Bona Miodusy Sortemq Gsi Antonij Miodaski hæreditt ibi

Sitis cum Supra Scriptis Nlibus et Mli in Actu Expro-
sis Condescendit Jurisdictionemq suam Officiosam pro-
stoditta prius Pace et Securitate circa Actus Officio-
sos servari solita Voce Supra scripti Mlis Fundatoris
Ptis utrasq ad Comparendum suo Coram Officio Executionali
Burgrabiali pdicto Mli acclamare injunxit quo in Trno
acclamationis Ptis Comparens Jsus Martinus Kosko-
wski reproducto Superiusque actu et anno Exarato plena-
rio Processu petijt Officium pdens Executionale Exe-
cutionem Seu potius Sortis Traditionem in Ejusdem
Bonis Miodusy fieri et peragi Cujus affectationi
Offm Executionale annuendum non impugnante Eodem Jso Anto-
nio Mioduski imo libere et Bene vole consentiendum ad tra-
ditionem Sortis pfatae sese Contulit Cujus Traditio-
nis Aedificiorumq et Agrorum Conscriptionis Tenor sequitur
Ejusmodi. a nay przod do Posiadania Alkierz we
Dworku będący do ktorego wchodząc z Izby Drzwi
na Zawiasach Zelaznych wtym Alkierzu Podło-
gi nie masz Pułasz y Bułki Dobre Okno we
dwie Kwatery w drewno Oprawne takie Dobre Dach
nad tym Alkierzem Dobry z Alkierza wychodząc
do Sieni Drzwi na Zawiasach ze skablem y wrze-
ciązem Zelaznemi wtym Alkierzu kominek dobry
Piec zaś tak Izbę wielką iako y Alkierz grzeiący
do wspolnego używania y Chleba Pieczenia podaie się, Oraz y Sien-
ka na przeciwko tymże Alkierzu będąca temuż Jmć
Panu Koskowskiemu wyznacza się ~~wyjście~~ wcho-
dzenie przez sień ze dworu oraz y wychodzenie ~~do~~
z tegoż Alkierza wolne stronie Aktorowey Ostrzega się
Studni wspolne Używanie, Podwora na przeciwko
temuż Alkierzu będącego łocki iedenaście wrzesz
w sobie zawieraiącego się a wzdłusz iak się ciągnie

do Pło

do Płota wiazd na Podwurze y wyiazd wolne
Item Ogrodu Staiem iednem ciągnącego się Jarych
dwa za sianych tatarką leżącego blisko Miedzy
y Płotu Imć Pna Dobrosielskiego Item na Sie-
dlisku od miedzy Imć Pana Dziwanowskiego
Jarki Jarych dwa Staiem iednym y tem na Prze-
ciwko Siedliska gdzie dworek Stoie a drogą
w Polu Ozimnym Pod Cetlino ciągnącym się
Jarki Jarych Trzy Stay dwoygiem ciągnących
się Przy miedzy JPna Dziwanowskiego Będą-
cych Item w tym że Polu Jarki Jary ieden przez
Stay dwoie ciągnący się Item w tym Samym
Polu od Miedzy Imć Pana Osieckiego Zagło-
now Żyta Osm Stay dwoygi ciągnących się
w tym że Polu od miedzy Imć Pna Białoskur-
skiego Żyta Zagonow Trzy Podobnież Stay
dwoygi ciągnących się Item także w tym Po-
lu Ozimnym od Drogi Pod Dąbrową idącey
Jarych Owsa dwa Staiem iednym Jarki Ja-
rych dwa Stay dwoygiem miedzy miedza-
mi Imć Panów Winnickiego Ziedney y Umin-
skiego z drugiey strony Item Jary ieden Żyta przez
Stay troie od miedzy Pna Białoskurskiego
od wsi poczynaiący się w Polu Jarynnym Pod Ro-
giennice Owsa Staiem iednem Jarych Cztyry od miedzy
JPna Dobreniechiego Item w tem samym Polu Owsa
przez Pół staia Jary ieden przy miedzy tegoż od Dro-
gi Item od miedzy JP Białoskurskiego Owsa Ja-

ry

Jary ieden Stay Pułtora Ciągnący się, Item tak że
iary ieden Owsa przez Stay Pułtora między miedza
mi Jmć Pana Olszewskiego y Osieckiego Item
Owsa Jary ieden przy miedzy Pana Obrębskiego
przez Stay Pułtora. Item wtym Samym Polu
Jęczmienia przy Drodze do Dąbrowy idącey Za
gonów sześć przez Stay Pułtora ciągnących się
Item Grochu od Drogi zwaney Gaiowy przy
miedzach Jchmć Panow Osieckiego y Biało
skorskiego Jarych dwa Staiem iednym wraz
z tatarką od miedzy JPana Białoskorskiego
przez Stay dwoie ciągnących się Item Jęczmie
nia Jary ieden Stay dwoygi ciągnący się od
miedzy y Brzeziny JPana Osieckiego Item
wtymże Polu na Kaznowce od Drogi Gajowy
Tatarki Jarych Cztery przez Staie iedno Item
Tatarki Jary ieden Staiem iednym miedzy
miedzami Jchmć Panow Osieckiego y Umin
skiego, Na mieyscu zwanym Gniazdo będą
cy. Item wtymże samym Polu Pod Rzeczewo
Tatarki Jary ieden przez ~~Sat~~ Stay pięcioro
ciągnący się od miedzy JPana Obrębskiego
Item Jęczmienia od miedzy Pana Biało
skorskiego wtym samym Polu Zagonow Czte
ry przez Stay dwoie ciągnących się od Drogi
do Sypniewa Gołocina y Dołow idącey Item

Przy

Przy tey samey Drodze Grochu Jary ieden przez
Stay Pułtora przy miedzy JPana Obrębskiego Item
przy Siedlisku JPana Winnickiego zaraz Za-
wsią przy drodze do Bonisławia idącey Otło
gu z wolnym Pastwiskiem Zagonow Sześć
przez Stay dwoie ciągnącego się w Polu Ugo
rowym pod Dąbrowę od miedzy JPana ~~Obrę~~
Obrębskiego przez Stay troie ciągnących się
Item w tym że Polu pod Lelice Jarych Pięć
przez Stay pułtora wraz z Łąką przeciwko teyże
Roli będącą miedzy miedzami Ichmć Panow
Osieckiego y Białoskurskiego. Item przy
wezgłowiu Jmć Pana Winnickiego Ugoru
pod Oranego Jarych Trzy przez Stay pułtora
wraz z Łąką od miedzy Jmć Pana Osieckie
go Item w tym że samym Polu Jarych dwa
przy teyże samey wezgłowni przez Stay puł
tora od miedzy JPana Będorskiego wraz
z Łąką. Item w tym że samym Polu na mieg
scu zwanym Laski Jarych Cztery miedzy
miedza Ichmć Panow Obrębskiego y Winni
ckiego przez Stay pułtora. Item od Przego
now do Rybitnik Jarych Trzy miedzy mie-
dzami Ichmć Panow Dobrenieckiego y Win
nickiego. Item za Drogą Gaiową do Granicy
Rogińskiey Ugoru pod Oranego Jary ieden

Quamquidem Residentiam minorem Superius Expressam ac Agros in Omnibus Campis Tribus per Officium praesens Executoriale Conscriptos Cum Omnibus Eorundem Agrorum Usibus Fructibus, et Commodis in Summa Superius Expressa Ducentorum Tynphonum una Cum Provisione ac Poena Luita Trium marcarum Polonicalium Processu ac Contraventione Officium hoc Executoriale praefato Gnoso Martino Koskowski Actori Jure vincenti in Actualem Possessionem dimisit tradidit prout praesenti dimittit. et tradit, et ad intromittendum in praefatam Residentiam Areas et Agros Eundem Gnum Martinum Koskowski Actorem Supradictum Mtem Casimirum Wawrzenczak de Chomentowo Officium praesens Condescensoriale addidit et deputavit Qui Mtis Satisfaciendi deputationis suae ab Officio praesenti habitae praefatum Gnum Koskowski Actorem jure vincenti in Actualem et Pacificam Possessionem praefatae Residentiae Arearum et Agrorum ac Pratorum in praesentia Nlium in Actu Expressorum Gnosorum Stanislaj Koskowski et Petri Laguna nemine impugnante nec Contradicente Intromisit investivit et in pacifica Possessione Reliquit de quo praesenti Officio suo Executoriali fecit Relationem

Mathaeus Krzynkowski B C P Lezeny

Officium pseng Crenę Capitl Plocenę ad Oblationem Gu Marelli
ni Skwarski traditionem infrascram in Bonis inferius ex
plananę pre Phs inferius exprimenę per Offm Burgra
biale Loci pseng subsecutam manuq eiusę Officij Burgra
bialis subscript reproducentis ad actisandum actuq pseg
ingrossanę suscepit in tenore Sequenti (inseratur) ori
ginale Eiusę Traditionis circa Acta relictum.
In Cro Plocenę Fra 3tia post Festum Visitationis Glorio
sissimę Virginis Marię pxa. scilicet Die 6ta Mensis Ju
lij Ao Domini 1779no.

Traditio Sortis Bor
miodusy pro Parte
Gu Martini Hoskowski
servientis per Offm
Burgrae Crem Plocen
Executoriale Expedita
A 779.

M 4 Alorez debenty

277

My Rady Dignitarze y Urzędnicy oraz wszytko Rycerstwo Woiewodztwa Podlaskiego na fundamencie prawa dnia dzisieyszego to iest 15 miesiąca Lipca tu do Kamieńca na Generalney Obradom publicznym prawem wyznaczone zgromadzeni Naypierwey pod Zagaieniem pierwszego na ordynie zasiedzenia y Dostoiństwem zrahomiłego męża Jw. Jo Pana Maximiliana Horwata z Maykow Sierakowskiego Podstarosty Podlaskiego Orderu S. Stanisława Kawalera, za Marszałka Koła naszego Rycerskiego Woiskiego Pana Piotra Laszkiego Woyskiego Kamieńskiego Jednostayney gotowy obradowany y monte prawa do konwokowania wszelkie potrzeby na obranie Deputatów suffragiow przystąpiwszy za Głosem Woiewodztwa Podlaskiego Woiskiego Pana Jana Chamskiego Podkomorzego Podlaskiego Stanisława Ulysza Podzgrowicza Podlaskiego z Powiatu Bielskiego Woiskich Panow Jozefa Politrowskiego Kasztelanica Kopinskiego Jana Dłużniewskiego Burgrabiego Grodz Podlaskiego z Powiatu Liskiego Woiskich Panow Antoniego Karskiego Podwoiewodzica Dobrzynskiego Norberta Jerosławskiego Komornikowicza Granic Podlaskich z Powiatu Kamieńskiego Woiskich Pp. Jana Zdzierskiego Woyszczyca Kamieńskiego Piotra Berkowskiego Łowczego Podlaskiego z Powiatu Mielnickiego Woiskich Panow Jana Sokolnickiego Woyszczyca Podlaskiego, Franciszka Dobrskiego z Powiatu Brzeskiego Woiskich Panow Joachima Lutkowskiego Stolnikowicza Łukowskiego Jozefa Krasnostawskiego Skarbnikowicza Lwowskiego. z Powiatu Mazowieckiego Woiskich Panow Jana Rozwadowskiego Komornika Ziemi Podlaskiego Adama Brzezinskiego z Powiatu Nurskiego Woiskich Panow Ignacego Wrzody Komornika Granicznego Podlaskiego, Teodora Jaroszewskiego Komornikowicza Granicznego Podlaskiego, ktorzy, zaraz to Jw. Marszałek przez Jw. Podstarosty Woiewodztwa naszego Zagaiony w Obecności Woiskich Panow przed Obecnym Marszałkiem Jurament na wiarę konwokowania Suffragiow wkrotce wyrzecie opisaną wypełniwszy do obrania Deputatów na Trybunał Koronny przystąpiliśmy, gdy tedy Woiskich Panowie Leszek Karnkowski Chorąży Podlaski, Maciey Kuberski Miecznik Podlaski, Adam Zgierski Komornik Granicznej Podlaski y Tadeusz Radzewski Regent Ziemski Podlaski do funkcyi Deputackiey Kandidaci podane zostali a. Woiskich Kuberskiego Miecznika Podlaskiego y Zgierskiego Komornika Granicznego obywatelskiej miłości swoiey pretensyi w rem Woiskich Panow Woiewodztwa Podlaskiego publice odstąpili, szczegulnie tylko pretensyi na Karnkowskiego publice odstąpili,

Jurkuy Deputacyey obwiesczoney między dwiema pretendentami zostaią woie do komunikowania suffragiow na rzecz pomienionych uczestniczących Pretendentow podług przepisu prawa przytaczaiąc, że tedy Wasza Mość Pan Regent dziewiędziesiąt y siedm wotow, a zaś Wasza Mość Karnkowski 284. Wotow czyli Suffragiow z affektem Braterskich obywatelstwa Naszego dla siebie pozyskał y wszelkiego pluralitas votorum obeszłe się woie tegoż Wasza Mość Karnkowskiego Chorążyca Koronnego sabo iuż Jurkuy Posłałby z woiewodztwa Naszego chwalebnie y uczciwie zaszłego y do tey Jurkuy Deputacyey zdatnego męża plenipotentiarium za Deputata na Tribunał koronny z woiewodztwa Naszego obieramy y do wypełnienia Jurament na Jurkuy swoię Deputacyą przypuszczamy, iakoż Jurament wprzeszłey zgromadzenia naszego sposobem w Jurament tak zwyczaynym wypełnił woią przez prawo przepisaną rzeczy: Ja przysięgam Panu Bogu Wszechmogącemu w Troycy Swiętey Jedynemu Iż wziął nie żadnika na mnie dzierżenie ani przezemnie ani przez kogo kolwiek z mego wiadomością Datkiem lub obietnicą wymowione nie będzie a na sądzie Ziemskim Kasztelańskim zasiedzącego podług prawa pisanego y do wodow stron wybierzącego żadnego prawa, a nie według sprawiedliwości oraz żadnemu mocy samego Boga przed oczyma swoimi na wrzędzie sądzie, stron rozprawy y sporow pilnie słuchał y bez żadnego względu na bogatego y ubogiego przyiaciela y nieprzyiaciela, obywatela y przychodnia, przyiażnię też ani nienawiścią, żadną ani nadgrodą, prozbą ani obietnicą, groźbą ani inszą czego rodzaiu bądź wymowioną od kogokolwiek wżyciu na mię wiedzieć nie dam podarunkow żadnych od kogokolwiek mnie samemu lub przez subordinowane osoby tak teraz vprzeszłego sądu iako y na dalszy czas przyimę tychże obiecanych nie przyimę. Tranzakcyi żadnych się trzymaiący sądowi ani przez siebie ani przez subordinowane osoby zawrzeć nie będę sekretu sądu nie wy-

dam

ani mową ani listem ani ichmościach Sprzodem pra-
wych wszelkich w każdych sprawach y zkimkolwiek czynić
ani rady dawać nie będę ale według przepisow Trybunalskich
Uczynionych sprawować się y zachowywać starać się będę a
w obieraniu Marszałka dependencyi od nikogo mieć nie będę
o wydemanie szczerby siła na mnie od kogo otrzymana
będzie y ktoregoby mi tenże do tey sekwencji miała nieszczę-
ścia mi Panie Boże dopomoż y nieuinna męka Chrystusa
Pana, po którym wypełnienie Juramentu, gdy Prawa
mamy władzy obierania Pisarza na Regestr Woiewodztwa
Mazowieckiego y Ziemi Dobrzynskiey który w roku teraźniejszym
do Leżenia naszego przypuszczone Urodzonego Franciszka Kuzielskiego
Komornika Ziemskiego Ciechanowskiego dobrze oziadłego naszego
wzięliśmy wiadomość do pisania Dekretow pod czas leżenia się
Regestru woiewodzkiego na Trybunał Koronny Piotrkowski
Unanimi aprensu obieramy: Aże podług przepisu prawa
o Leymikach Relationis uchwalonego Mościwi Jchmościowie
Szlachta Powiatu Płockiego Zołtowski Wojski Zawkrzeński
Sędzia Ziemski Płocki Wojski Raciążski y Sierakowski Chorąży
Że Radzieyowski na przeszły Leym z Woiewodztwa Naszego
obrani Posłowie, na teraźniejszym Leymiku Depitatim o
wszystkich swoich na Leymie przeszłym chwalebnych czynno-
ściach swoich nam Obywatelstwu uczynili relacyą y o ich
przezacney uczciwości y dopełnieniu Instrukcyi od nas im dany
Zupełne przekonanie sercem y przez iedyną tylko idzie
cznie y Uprzeymie oświadczamy. Które to Laudum dla tym
większey pewności JW. Marszałkowi y Pieczęcią onemu
Zgadzamy się wraz z aspektami podpisali zleciliśmy Dan
w Raciążu dnia 15. miesiąca Lipca R. P. 1779.

Piotr Dolęga Zawacki Wojski Raciąski Wotum PB. Kotu Lyczy Marszałek
Stanisław Brenno Sierakowski Pisarz Ziemski Płocki ręką własną
Jan Chamski p.p.
Stanisław Ubysz Podczaszy Płocki mpp Assessor Powiatu Płockiego
Józef Kolbrzycki z Powiatu Bielskiego aspektor mpp.
Antoni Karski z Powiatu Bielskiego aspektor mp
Jan Pruszewski z Powiatu Bielskiego Assessor mp

Herbert Jerzeszewski L.S.P. aspektor z Powiatu Sierpeckiego

280 Jan Glinsky z Powiatu Raciązkiego Assessor
Piotr Bonkowski z Powiatu tegoż
Jan Antoni Sokolnicki Woyszczyc Płocki Assessor Powiatu Płonskiego
Franciszek Boteska Dobrski z Powiatu Płonskiego Assessor
Józef Kruszewski Skarbnikowicz Lwowski P. Szrenskiego Assessor
Joachim Sułkowski z Powiatu Szreńskiego Assessor
Adam Trzciński Assessor z Powiatu Mławskiego
Jan Rościszewski Komornik Ziemski Płocki z Powiatu Mławskiego Assessor

Ignacy Wenda Kom. Gran. Płocki Assessor Powiatu Niedzborskiego

Teodór Jaroszewski Komornikowicz Graniczny Płocki Assessor Powiatu tegoż

Officium praesens Crenae Capitis Plocensis ad Oblationem Gen. Joannis Mirzejewski Laudum Plurimum Plocensis Electionis Illustris Mci ad Tribunal Rni Judicis Deputati in Comitiis in Raciąż immediate agitatis sub directione Illmi Mci Petri Dołęga Lasocki Tribuni Raciązensis Conditum manuque eiusdem Illustris Mci Marschalci ac assessorum subscriptum Reproducens ad acticandum actusque praesentem ingrossandum suscepit in tenore sequenti (inseratis) Originale Eiusdem Laudi Circa Acta praesentem relictum Eorundem Comitiolorum Marschalci
In Crō Plocensi in Terminis Querelarum ac officij et Exceptionum Festi Nativitatis Sancti Joannis Baptistae Judicandarum Causarum Judicijs Crenae Capitis Plocensis iuxta suam Cadentiam ex publica acclamatione in diem hodiernam incidentibus Fra 2da post Tm Scapularis Beatissimae Virginis Mariae praxa idem Die 19na Mensis Julij Aō Domini 1779no.

Actum Plocz Domcy infidelis Marek Jotwowicz Judei et Mercatoris Plocensis propria die in termino condescensionis feria tertia post Festum Immaculatae Conceptionis Gloriosissimae Virginis Mariae proxima scilicet die Decimaquarta Mensis Decembris. Anno Domini 1776

Coram Jo Paulo Smigleuski Burgrabio Castren Plocen in praesentia Generosor Matthaei Lowski Burgrabii Castren Plocen Stephani Jasiński Pauli Sulkowski nec non [illegible] M.G. Pauli Valentini Michalak de Czerzewo [illegible] tii de praemissi Actui praesenti adstantis et eundem acclamantis

Officium suprascriptum Castren Plocen Burgrabiales Decreti Judicii Officii Castren Plocen de Actu ejus in Castr Plocen Feria Secunda in crastino festi Omnium Sanctor videlicet die Secunda Mensis Novembris Anno 1776 inter Famatum Florianum Radzimski Civem et Incolam Plocen Actorem ab una et infidelem Marek Jotwowicz Mercatorem Plocen citatum parte ab altera post peractum plenarie praesentem in contumatiam ejusdem Rei citati pronuncia quo mediante condescensio Generosor Pauli Smigleuski et Sebastiani Orzechowski Burgrabior Castren Plocen capitulo tempore estaspirata ejusdem Generosis Burgrabiis unius absentia non obstante previa de adventu ad tempestive faciendo visatione multo parcium semper condiscendis condescensionis reparationem documentor causam presentem eximentium inmigrendi de occupationem institoriae in summa Decem [illegible] Symphonem Decreto Officii Castren Plocen una cum provisione de marcis adjudicata Actori hadita decernendi, in realem actualem possessionem hadendi et dimittendi, de per Nimiske rialem intromittendum declarandi, caeterum de percepti proventibus si provenerit exigiendi, inquisitiones limitationis si opportune videbunt expediendi, juramenta si necessitas postulaverit exigiendi, penas super citato inquirendi solitecio nem injungendi, rigores annectendi, terminum praefiendi fatum [illegible] negotium intactum et insalutum relinquendo non obstante etiam ac contumacia partis citatae finaliter decidendi, dirimendi ac moderandi praemissum, cujus ver quod decisioni partes rebey parere et acquiescere [illegible] ac judicatum pati sub pena banitionis illo in termino condescensionis super parte contravenientis publicanda

Sent

sunt Astrictae ad Officiosam requisicionem ejusdem Famati
Floriani Radzimski actoris ad domum in actu contentam
condescendit iurisdictionem suam praecauta prius pace et se
curitate actibus similibus servari congrua, voce ministeri
alis fundavit, partesq ad comparendum suo coram Officio
acclamare fecit, quo in termino partibus et quidem famato
Floriano Radzimski Cive et Incola Plocen actore persona
liter licet quidem perfidus ac infidelis Marek Jozwowicz
Judaeus et Mercator Plocen citatus presenti in termino
disparet, cum tamen summario processu nempe binis
condemnationibus, prima Feria Secunda post Festum S. Mi
choelis Archangeli proxima scilicet die tertia mensis Oc
tobris Anno 1768 ratione non solucionis summae trecentorum
tynphonum cum provisione a quolibet Centum per tyn
phones decem ultra summam octuaginta tynphonum
in vim provisionis per Actorem ante decretum percep
proventi decreto Judicii Officii Castren Plocen Feria
cunda post Festum Visitationis Gloriosissimae Virginis
Mariae Anno eodem inter prefatum famatum Radzim
ski actorem ab una et eundem infidelem Marek Jo
wowicz citatum nunc disparentem parte ab altera
prolato una cum poena luita trium Marcarum Polonicarum
adiudicatae in termino solucioni praefixo ex mente
ejusdem decreti circa manifestationem factam coram
actis Castren Plocen, altera feria Secunda pridie
Festi Visitacionis Gloriosissimae Virginis Mariae
ut pote die prima mensis Julii Anno 1776
non intuitu non solucionis summae ~~[illegible]~~
~~[illegible]~~ in lu
cro ultimariae factis faciendae executionis in Judi
cio Officii Castren Plocen utrisq ex parte ejusdem
actoris super eodem citato disparente obtentis
publicatis plenariae convictus esse probat pro
inde non attenta ejusmodi partis citatae contum
cia uti etiam per decretum mencionatum judicii
Officii Castren Plocen robore cujus praesens con
descensionis peragrum actus praecisa partia
Actoreae negotium ~~[illegible]~~ inducere mandat, in indu
ctione negotii, officium regulam Decreti praeci
serti ut cujus praesens condescensio agitat ex cuj
Ducentorum Nonaginta Quinque Tynf Complanatione cum Salvo
regressu ad Antenus perductum Processum regressu accordutae

do teneri partem actoream reponere documen
ta causam praesentem evincentia idq in instanti
cerset, reposuit famatus Florianus Radziemski
actor documenta inferius exaranda post quorum reposi
tionem satisfecisse eundem actorem sententiae Offi
cii sui hoc in passu Officium adinvenit ad quorum
repositorum discussionem Officium accessit quandoqui
dem ex repositis documentis Officio suo constat sum
mam trecentorum tynphonum adscriptum manuale in Plo
cko die septima Februarij Anno 1762. Datuatum per
infidelem Marek Jozwowicz Judaeum et Mercatorem Plocen
sem citatum nunc disparentem ab actore contractam
iuramento evictam decreto Judicii Officii Castrensis Plo
censis Feria Secunda post Festum Visitationis Gloriosis
simae Virginis Mariae Anno 1768. inter eundem acto
rem ab una et toties dictum Marek Jozwowicz Judae
um parte ab altera prolato una cum provisione a quo
libet Centum per tynphones decem ultra summam octu
aginta tynphonum in vim provisionis per actorem
ante Decretum perceptam provenienti, ac poena lucita
trium marcarum polonicalium adiudicatam esse, in terminoq
per idem decretum solucioni prefixo # condemnationem
ratione non solucionis ejusdem summae una cum provisi
one ac Marcis adiudicatae coram actis Castrensis Plo
censis Feria Secunda post Festum S. Michaelis Archan
geli proxima scilicet die tercia mensis Octobris
Anno eodem ex nexu ejusdem Decreti circa manifes
tacionem factam super eodem infideli Judaeo Marek
Jozwowicz citato obtinuisse, in post complanacionem
certam Plociae die vigesima Decembris anno quo supra
intuitu mentionatae summae Decreto adiudicatae eundem
infidelem Marek Jozwowicz cum famato Radzimski
actore inivisse, eademq complanacione pro summa Ducen
torum nonaginta quinque tynphonum cum actore acor
dasse summamq praemissam ~~[illegible]~~ rathaitimcum salvo
in casu non solucionis ad anteriorem processum regres
sum eidem actori exolvere assecurasse, non tamen exol
visse, respectu cujus non solucionis summae famatum
Florianum Radzimski Civem Plocensem Coram actis Cas
trensis

per Acto

284

trensibus Plocen. feria sexta in vigilia Festi Nativitatis
S. Joannis Baptistae scilicet die 23. mensis Julii
Anno 1778 de contraventione eidem complanationi
querelatum esse subsequentiq tempore eundem fama-
tum Radzimski actorem prefato infideli Judaeo Mark
Jozwowicz processum pro Judiciis Castren. Plocen. hoc
in passu instituisse condemnationemq in eisdem Ju-
diciis Feria secunda pridie Festi Visitationis Glori-
osissimae Virginis Mariae ut pote die prima mensis
Julii Anno 1776. intuitu praetallegatae summae ducen-
tor. nonagenta quinque tynphonum idq in termino
exadijtatione ad paratam condemnationem hoc
in negocio obtentam paratum anterius perductum
processum edita, devenienti super citato lucrati-
fuisse, in fundamentoq ejusmodi processus tra-
ditionem institoriae alias Kramicy ejusdem infidelis
~~ref~~ Mark Jozwowicz propriae in summa suprascri-
pta ducentor. nonagenta quinque tynphonum,
provisione retenta, ac processu per Officium castren.
Plocen. Burgrabiale feria quinta post Festum
Assumptionis in Coelum Gloriosissimae Virginis
Mariae proxima scilicet die vigesima prima men-
sis Augusti Anno proxime praeterito 1777 Plo-
ciae in Domo ejusdem citati peractam ad actaq
Castren. Plocen. Feria quinta post Dominicam
misericordiae proxima scilicet die 7ma men-
sis Maij Anno praesenti per oblatam porrecta
exportasse Emanatoq certo temporis spatio eund
famatum Radzimski possesione ejusdem institor
Officiose sibi traditae privatum fuisse respectu
Irritacionis superius de actu exaratae traditionis
hac possesione privationis, ~~mam~~ coram ejusdem
actis Castren. Plocen. feria quarta post Festa
Solemnia Sacrae Pentecosten proxima ut pote die
decima mensis Junii Anno praesenti ex pe-
sonali sui comparitione eundem actorem
~~manif~~ contra citatum manifestasse quan-

obrem

obrem Officium attentis supra scriptis docu
mentis Summam eandem ducentor nonaginta
quinque tynphonum ex summa majori trecen
tor tynphonum decreto Judicii Castrens Plo
cens supra scripto adiudicatur provenientem com
plandacione praeinserta accordatam et per
citatum solvi ~~ex~~ cum salvo in casu non solutio
nis regressu ~~[illegible]~~ ad anteriorem processum asse
curatam pro reali agnoscendo insistendo sequelae de
creti Superius de actu exarati vi cujus praesens
condescensionis peragit actus Officium ~~[illegible]~~
~~[illegible]~~ apprehensionem ejusdem institoria
riae praefati infidelis Judaei Marek Jozwowicz pro
priae anterius per Officium castrens Plocens
Burgrabiale Officiose traditae eidem famato
Radzimski determinando ad conscriptionem sta
tus sese accinxit cujus tenor sequitur talis
w Domostwie w Ulicy Zydowskiey będącym Nie
wiernego Marka Jozwowicza własnym krami
ca wchodząc do tegoż Domostwa na prawey stro
nie nowa, Dobra, do ktorey kramicy wchodząc
drzwi Ztarcie na zawiasach zielaznych ze sko
blem wrzeciązem, y rygelkiem zielaznemi, okenni
ce dwie iedna na ulicę składana na zawiasach
zielaznych ze skoblami i wrzeciązami zielazne
mi, druga z sieni odsuwana w ktorey trzy poli
ce z desek prostych znayduią się pułap dobry
nowy Post cujus quidem supra scripti status
ejusdem institoriae conscriptionem Offici
um alte dictam institoriam alias kramicę
memorato famato Floriano Radzimski actori
in summa Superius exarata ducentor nonaginta
quinque tynphonum provisione retenta
ac processu tradit et dimittit actualemq et pa
cificam possesionem ejusdem Institoriae cum
libero transitu et exitu ad exolucionem summae
praerecensitae

prærecensitæ pacificationemq provisionis ac
processus præfigit assignat et determinat et
ad intromittendum supra scriptum famatum
Radzimski, ministerialem in actu contentum Offi-
cium deputat qui ab Officio deputatus eundem
actorem in præfatam institoriam nemine in pu-
gnate nec contradicente intromissum ac in-
vestitum esse retulit, quo vero attinet irri-
tationem præfatæ traditionis per Officium
Castrens. Plocens. Burgrabiæ peractæ possessionem
famati Floriani Radzimski privationem
decernit Officium quatenus pars actoria hoc
in passu inquisitionem suam educat ~~id~~
~~in instanti~~ iuramentum super incorruptione
testium præstet, præstitit famatus Florianus
Radzimski hocce iuramentum tandem conscri-
bat interogatoria et eadem subscribat testes
inducat conscripsit subscripsit testes induxit
inquisitionem suam eduxit, ad cujus inquisitio-
nis ex testibus iuratis eductæ lectionem Offi-
cium condescendit qua lecta perpensa et tru-
tinata quoniam ex eadem inquisitione Offi-
cio suo constat institoriam ejusdem infidelis
Marek Jozwowicz propriam in platea Judai-
ca sitam per Officiosam traditionem per Offi-
cium Castrens. Plocens. ~~[illegible]~~ in possessionem
ejusdem famati Floriani Radzimski porrectam
seraq pensili intuitionem ejusdem possessio-
nis occlusam et obsigillatam fuisse præmis-
samq institoriam studio ac modis exogitatis
ejusdem infidelis Marek utendo protectione ca-
tæ personæ per eandem personam certam
absq situ et consensu actoris reclusam et res-
gillatam esse statimq post ejusmodi reclu-
sionem eundem infidelem Marek ad præfatam
institoriam

idq in instanti

~~[illegible]~~

institoriam res suas proprias introtulisse et in possesionem suam re habuisse et eandem ad huc usq possedisse, exinde possesione praefata institoriae, actorem privasse tradicionemq officiosam sonante lege suum robur habere debentem per procuratam et usam sibi protectionem certae personae irritasse, quamobrem Officium pro ejusmodi progressu eundem infidelem Marek Jozwowicz non posse evadere poenas arbitrat qui nimo punibilem eundem citatum ad inveniendo decernit quatenus idem infidelis Marek Jozwowicz Judaeus et Mercator Plocens Citatus poenam secuplicem quatuor decem marcor Polonicalium in et pro Feria secunda post festum sacratissimi Corporis Christi Domini in anno Deo dante futuro 1779 ventura coram Officio et actis Castrens Plocens sub poena Bannitionis in casu contraventionis circa manifestationem faciendam publicanda actori solvat et realiter enumeret decreti praesentis vigore

Paulus Chmielewski Burgr Crens Plocens Ill.mo

Officium praesens Crens Capitt Plocens ad Oblationem Famati Floriani Radziemski Decrum Condte infrascriptum hic Plociae interae offerens ab Una et Infidelem Marek Jozwowicz Judaeum et Mercatorem Plocens parte ab altera per Offm Crens Plocens Burgrabiale plat manuq Officij eiusdem Burgrabiatus subscriptt Reproducens ad Acticanae Actisq praesens Ingrossatum suscepit in Tenore sequens / Inserat / Originale eiusdem Decri Circa acta relictt

In Cro Plocens F 5ta post Festa Solennia Sacri Pentecosten praxa scilicet Die 27 mens Maij Ao D. 1779

Decretum Condescen-
sionis inter Stama-
tum Florianum Ra-
dziemski Civem Plo-
cens. et Infidelem
Marek Jozwowicz
Judaeum Plocz

Latum

177800

Actum in Bonis Villae Rzuy Parva Sitej Fratri Victori Pomianowski Cita ti Jubilaeti hereditaria Feria Sexta pro Festo Sanctae Catharinae Virginis et Martyris proxima Scilicet Die Vigesima Septima Mensis Novembris Anno Domini millesimo Septingentesimo Septuagesimo Octavo

Coram Nobo Matthia Starczewski Burgrabio Civitatis Plocensis in presentia Nobilium Bonifacij Pruszczynski Lucae Omieczinski nec non Mtis Fratris Gnalis Praedicti Hieronymi Kurkus de Drozdowo Authi et Juratis ad actum presens ad hoc assumpti

Ostenso presens supplicem Burgrabiale Civitatis Plocensis Executoriale Fratris Hieronymi de Perazgow Executoribus Sanctae tum Vigore Decreti Executivi inter plures modernas prolati De tenore ejus Actum in Civitate Plocensi In Mtis Querelar ac Officij Causarum Judicijs Civitatis Capitali Plocensi In Mtis Querelar ac Officij Causarum Judicijs Civitatis Capitali Plocensi ex Publica exclamatione Juxta Cadentiam Centitulo Hora In Diem hodiernum Praesidentibus Feria Secunda In Civitate Festi Omnium Sanctorum Scilicet Die secunda Mensis Novembris Anno Dni 1778 Quem admodum Infrascriptus Pan actor Personis nominando Partem Citatam ad Judicium Officij presens Citavit Citatione sua literali Authi Tenoris Sequens Videlicet In Signo Bronirski Plocensis Plocensis etc Capitali Nobis Fratris Matheo Krzyzkowski ejusdem Mtis Lisowski Joanne Szczepkowski Matthiae Starczewski Hiacynthe Praeputtski Laurentio Sokolnicki Paulo Chmielewski Joanni Wiewiorski Josepho Lasowski Burgrabijs Civitatis Plocensis tanquam Officialibus tum Victori Pomianowski tanquam Principali de Officij benigne vestro alias Omnibus Vigore Regio et nostra qua hac in parte fungimur Capitali authe mandamus ut In Mtis Querelarum Causarumq Officij Judicijs Feria secunda prima et proxima ab hinc In Civitate Plocensi Celebrandis pltr ac peremptorie Comparentis ad instantiam Fratris Sigismundi Draminski et Martianne Bilkowska Juniorem Conjugum actor Qui Vos Inhaerendo legi positivae deperdito processu Sanctae Citant seu potius ad Curiale Edictum et Integrum processum Decreti Executivi Decreta binae Rempe Primum In junctis penae Complicis Quatuordecim Marcar Pols Judicij Officij presens Feria secunda Prdie Festi Sanctor

Actum

mede

Sanctorum Trium Regum Dest Die Quinta Mensis Januarij 1778 Ame
Inter se cuid ab una et te Dum Domianouski pte ab altera prolatu ex
pert alterum ejusq Officij Feria secunda pt Dñ Conductus Pasche
Nimirum Die Vigesima Septima Aprilis Amo eadem inter eosdem
ptes prolatu Quo Duo tam pro Contravencione primitivi Quam
pro Sublucione Condemnacionis pro Tmo Satisfactionis Obtente et Publicate
pena Duplicis Solutio cum prior Scripturi Quatuordecem Mar
cas Pold pti cuid esse adjudicatu tum Condemnacionem Feria secunda
pro Crno Festi Sanctissime et Individue Trinitatis Scilicet Die Dec
ma Quinta mensis Junij Amo Currenc Circa meridiem in Tmo Sa
tisfactionis Rne non solutionis premissarum murarum factum adeliant pre
Quatenus vos et Quidem te Dnae Domianouski justificationem pecu
niarie Solutionis pena Simul Junctu Duplicis Quatuordecem ac
Lucie Trium marcar Pold Super te perducte per cuid praestanda attente
vos vero PP Burgr Executionem memorate processus ad Effectum subpa
nis legibus Rne de negligere Officialibus Sanctis Debuere Cuncta
Bona Videlicet Rzey pctis Civitate Suendel Juresita negotia Principa
li et processui Correspondentia in realem et actualem Possessionem Ple
nariae Traditis et Dimittatis Quae propter Clamini ad Videndum et
audiendum vos et Quia te Originaliter Citati ad attentandum Justificatio
nem praeallegati processus vos vero Dnae Burgr ad ultimandam Sente
nam finalem ac mediate Plenam Executionem seu potius pctis Originaliter
Citatis Bonor Traditionem mediante Dum Executionis ad mentem legis
expectans Sententia Judicij nostri stringi ac id quod juris erit Decidi
et Sententiari Satis Tmo Canturi et Judth respensuri Dilo Jn Cto Pe
cunq Feria Secunda pt Tm Sancti Lucae Evangeliste proxima Anno
Dni 1778 In Tmo Hujus hodierno ex praemissa Citatione per Mlem
Nri Fiscalem Praedium Wiedemum Turkus de Dondewo Authum et Ju
ratum ad Bona Rzey Feria Sexta pt Tm Sancti Lucae Evangeliste proxi
ma Scilicet Die Vigesima Tertia Mensis et Anni Currenc expectatis
et Coram actis Tribus Plurimis in Causis Jn Tmis Communibus Tribus
Feria Secunda pt Tm Sancti Lucae Evangeliste proxima Scilicet De
cima Tertia mensis Octobris Anno nunc labenc Recognita et Inse
pta ac ex ejusq actis Authi emanata rite Cadenc provenienc et Ultimo Jn
Diem hodiernum Judicii Ptibus ipsis et Quia Dnis Sigismundo Dra
minski et Martiano Pilchowski Judicum Cnibus actoribus per Pra

Matthaeum

Mathiam Starzenski et Petris Mathes Krzyzkowski Mathia Starzenski
Straynthe Przepiorski Laurentius Sokolnicki Paulo Chmielenski Joanne Nie
Dzinski Josepho Leszinski Burgg Civg Plocens per Dum Felicianum Lempicki
Coram judicio presens Comparens etc Judm premissam Citatd ptis acta
pti Citatis suum ad Judm Edita dicendo non obstante Contumacia ptis
Citatis Durnit Judex Durnit Quatenus Pars acta Docuit debite ma Con
victione ptis Citatis dg in mitenti et Quoniam eadem Pars actrix satisfa
ciendo Sententie Judicij sui Decretum Ultimarium Judicij Officij sui Feria Se
cunda pt Dm Conductus Paschae Nimirum Die Vigesima septima Aprilis
Anno nunc Currens Inter eisdg Petros Draminskie ab una et presentem
Dum Pomianowski pte ab altera promulgatd Quo mediante solutd Pienas
primus Semplicis altenius Duplicis Quatuordecim Trium Marcar Polon
pro Contraventione primitivi Duris Pti cuidnie per memoratd Dm Pomiano
wski Citatd est Demandatd tum Condnem Coram actu Judicij Officij presens
es pte memoratd Petros Draminskich caterum super totius Dicti Petro Po
mianowski Feria secunda in Cno Festi Sanctissimae et Individuae Trini
tatis Scilicet Die Decima Quinta mensis Junij Anno presens Nre sen
tis Scilicet Die Decima Quinta mensis Junij Anno presens Nre sen
solutionis premissar Marcar Contraventionisq supraexpro Dicn in
Cno Satisfactorio Circa mandatum Judm obtentd et Publicatd suo in Judicio
reposuit et presens reponit Taliterq de ultima Convictione ptis Citatis
Docuit Deniq presens ac Dnum Executionis pro Tradendis Bonis
ptis Originaliter Citatis Juricte effugitavit Perq effugitat Pro
inde Sufficiens Convictione edinventa pti actrici Juncturam primum
experiri deinde prosequi Tandem provideret et mox Directa respondere
uerisis sujs Duris Distinctim prolatis Durnit Judex Durnit Qua
tenus Petri Mathias Starzenski vel Laurentius Sokolnicki aut Jo
annes Niedzinski Burgg Civg Plocens actis faciendo Legi et exercitu
nonis Officij sui unus ad alium se se non referendo imo ultro citroq adalt
rum alterius Vices supplendo ad primam ptis actricis requisitionem
Durisq presens exhibitionem non Obstantibus quibuscis Impugna
tionibus aut Juriun quibuscis etiam nove Standum et Respon
sionibus aut Juriun quibuscis etiam nove Standum et Respon
sionibus Relationi ad Capsam Juris vel Juri bendo non
attentisq etiam mandatis quorumque titulo subreptitii vel Intempe
rendis

pfectum

mede

Interponendis quae omnia praesens Cassantur et Annihilantur Ultimar
am sortem finalem ac Indilatam Executionem sortium In Bonis Pęsy Pa
va Partis Citatae Jurevictae Haeredito proportionatam Traditionem fi
ciant peragant et ad mentem Legis Exequantur Bona praemissa
negotio et processui Obnoxia in Juribus Partis actoreae Jurevincen
in realem et actualem Possessionem Tradant et Dimittant seu
unus eorum sub poenis de negligens Officialibus sancitis praesens In
terpositis tradat et Dimittat Nemo vero eundem Executionem
Impugnare Gerras Cuiusq hominum Cujuscunque Sexus sta
tus Conditionis ac praeeminentiae existens Conducere aut quovis
modo praesedire sub poenis legibus Rni Vallatis et Circumsen
ptis Audeat et praesumat Latori eodem Decreto In se edisserens In V
tute Cujus Offm Burgrabiale Executoriale Satisfaciendo muneri
Officij sui Burgrabiatus ad requisitionem Partis actoreae Jur
vincens Officiorum cum supra in actu Connotatis Nobilibus ac
Mli praedicto ad Bona in actu Contenta Condescendit ibique fun
data sua Jurisdictione praecustodita prius pace et securitate
actibus Juridicis Congrua ptes ad sui Comparitionem Inscriben
acclamare fecit Quo In Tmo Pltr Comparens Gnosus Sigismun
Draminski reproducto supra de actu Decreto Ingrossato et Exarato
totoq et Integro Processu vigore cujus Petiit sibi ab officio p
sens Burgrabiali Executoriali de praedictis Bonis Pęsy pas
Ultimariam sortem finalem ac Indilato Executionem fieri et
peragi sortem processui Correspondens ex dividi cujus itaq Off
praesens Burgrabiale Executoriale utilicite annuendo affect
tioni uti post rem toties Judicato ac post latum supra de actu
Connotato Decretum Executionis praedictorum Bonorum ad Conscriptionem
agrorum Camporum ac Inseminationum accedere permisit A
Nayprzod Ogrod Czyli Siedlisko Wsi poczyna się od Drogi prze

wie

Wies Idącey Ciągnie się do Rzeki stay pułtora y złąka wszerz prę
tow Osm na zimę pod orane z tego ~~prętow Cztery~~ połowę od między Jm Pana
Konstantego Pomianowskiego Parti actoreae Jurevinienti to jest prę
tow Cztery Offm praesens tradit, residuum Pti Jurevictae relinquit
Item za Wsią ku Pęsom Wielkim pręt ieden poczyna się jako wy
żey Ciągnie się Jako wyżey w Polu Ozimnym ku Zaborowu prętow
Dwa Płoszka z Jtem Zasiana poczyna się od Siedliskow Ciągnie się
stay Czworgi Do Granicy Zaborowskiey Item Siedlisko prętow cztery
poczyna się od Stodoły Ptis Jurevictae Ciągnie się stay iem Jednym
poderane z tego prętow Dwa pti actoreae Jurevinienti Offm praesens
exdividit Item w Polu Jarzynnym pręt Jeden poczyna się od Sie
dliskow czyli Sadzawki y Olszyny ciągnie się stay czworo do
Granicy Zaborowskiey oprocz Zarosli między miedzami z iedney stro
ny Pana Konstantego Pomianowskiego z drugiey strony Pana
Tomasza Kruszewskiego „pti actoreae assignat„ Item w Polu Ugorowym ku Drozdowu
Pikułom Płoszka Pręt Jeden łokci pułszosta poczyna się od
Drogi Do Drozdowa Pikut Idącey ciągnie się do Granicy Zaboro
wskiey między miedzami ut supra y tak w każdym mieyscu
między miedzami Jednemi, stay Siedmioro z tego Offm praesens
Burgrabiale Executoriali Pti Jurevictae stay troje od Granicy
Zaborowskiey reservat stay zaś Czworo y złąką do Rzeki Idącey
pti actoreae Jurevinienti Dimittit, Post quam Quidem Conscri
ptionem agrorum pratorum Camporum Inseminationum eosdem
agros prata Campos cum Inseminationibus in nonnullis
locis in nonnullis absq Inseminationibus ejdem Pti actoreae
Nempe Gnosis Draminskim Conjugibus Tradidit Dimisit
realem et actualem Possessionem assignavit Voce in
actu Mlis Connotati praesenq Nobilibus ad praesen
tiam assumptis In praefatam sortem sive agros pra
ta z Zasiewem pti actoreae Jurevinienti Offm praesens Dimittit

Camper praesens Traditt Offm praesens Burgrabiale Executoriale Intromisit Investivit ac in reali pacificaq Possessionis usq ad Exclusionem Marcarum Pacificationemq totius et integri processus reliquit Decreti suj Executorialis Vigore

Mathias Antonius Starczewski Burgrabius Cre Plocensis

Officium praesens Crenae Capitt Plocenae ad Oblationem Gnosi Sigismundi Draminski Traditionem infra scriptam in rem sui Offerentis servienae per Officium Crenae Burgrabiale Plocenae expeditae reproducenae ad Acticanae actisq praesenae Ingrossanae suscepit in tenore sequenae | Inseratur | Originale ~~Circa praesenae~~ Eiusdem Traditionis Circa acta relictt

In Castro Plocenae Feria Secunda post Dominicam Quinta proxima Scilicet Die vigesima Sexta Mensis Aprilis Anno Domini 1779

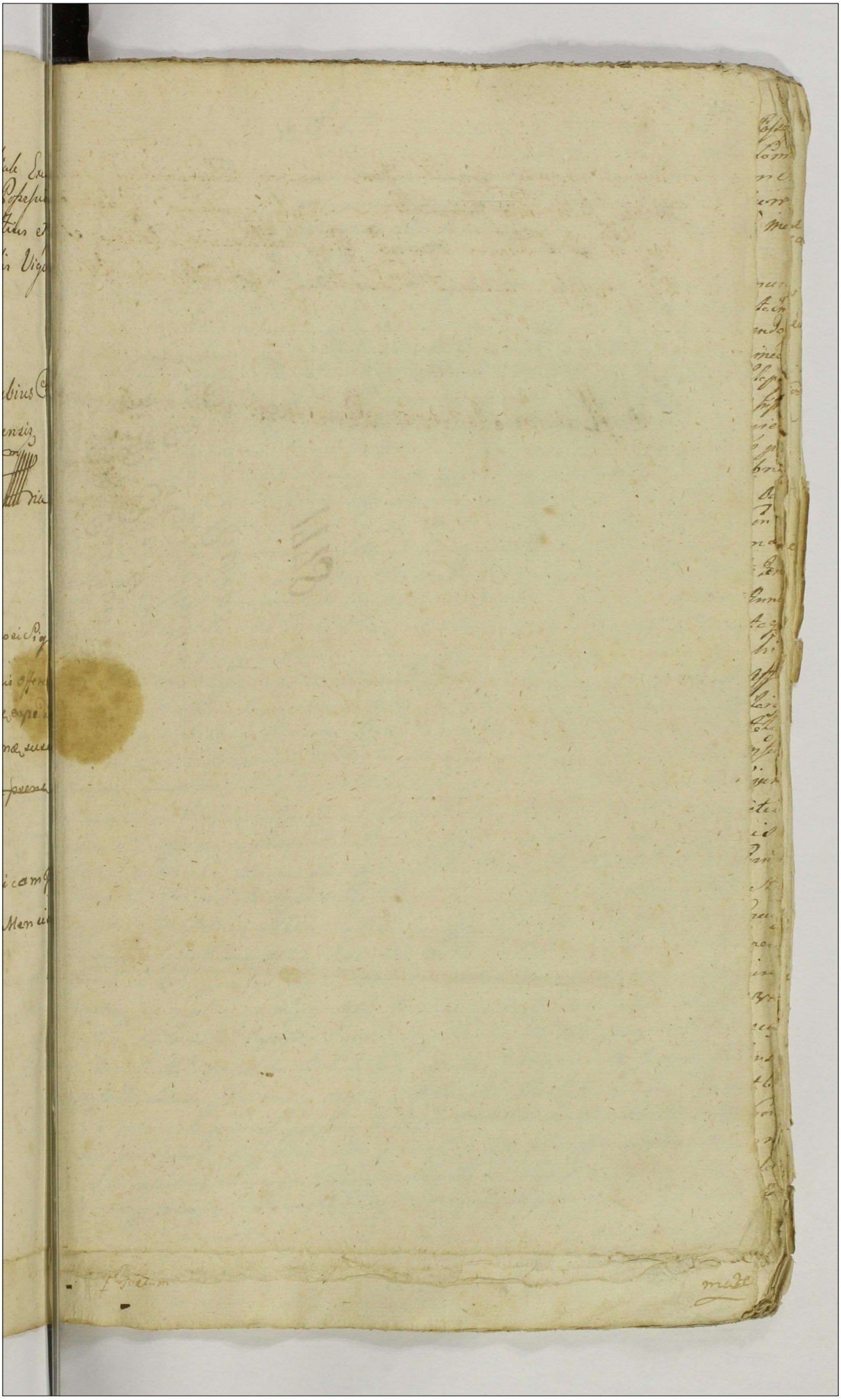

Traditio Sortium In Bo
nis Pesy Parva per Gsu
B.C.P. Expedita pro
re Gnosor Draminskich
Congum Serviens

1778

285

Actum in Fundo Dnorum Stupsko Juribus et Colo-
ni Magnificorum Josephi Zielenski Capitanei Dapiferi de Dom
sis et Mariannae de Zielenskie primorum Conjugum C
victorum Curiaz in Groß Sitz Zenia Stia pbat Festum
Omnium Sanctorum proxima Die Sabbati Stia Me
sej 9bris 1778.

Offm Inpraesentiarum Castri Capitd Lanciz Burgrabiatus Satisfaciendo juri Commu-
ni de parendis Executionibus Dtorum Super tradenda Bona Praesen Conventa
natarum ata Sabbati non annuendo nec non Muneri officij sui parendo, adhaerendo
Dtae Emblis Dni Petricoz ex Regr Executionis processus Inter partes jure vinc
ten et Victam inferius Nominandas Sabbo pt Dnicae Quadrag Anno Elo
1777 prolato, Demq Instando Cuppersessionem per Suum Vice Burgrabiale Of
sem pt Curia Immittendam Executionem Impraefatae Dtae Emblis Dni Petricoz
Executionis, tradendam Bonor in Actu Contentor pro re Partis jure vincntis pe
mittentis, ab non admissam Leng, et per Oppositam fortem Impugnam Abre
gatam, hoc in Fundo Bonor Suspensis in Actu Impraesentiarum Zenia Stia Intra Oc
vas Festi Sacratissimi Corporis Xsti Domini pro Anno praesenti 1779. Con
scriptis, Actoq Castri Lanciz Zenia Stia pt Dnm Assumptionis in Coelum Beatissimae
Virginis Mariae Anno quo Supra, Oblatuaque Deinq quoz similimodo Oblata Zen
Stia in Crno Stati Immaculatae Conceptionis Beatissimae Virginis Mariae Anno
supenius Denotato Actis Castri Plocz in Mazowa positis Suscepto, Subsecutoq
resolutione a Consilio Bellico Varsaviae Manen Super Aquirendum Praesi
dium Militare suffragij ad Generali Commendatario pornij bile, ad Affi
dationem et Offam Requisitionem Imperiorum Romae Instanda Praesentiae Illustris
Capitanei Gubernij Franciszci Xaverius Nationalis Commissionis et Exe
am Instanda Praesentiae Petrus interae germanae Labuszewski, Olim Mpis
Josephi Labuszewski Xaverius Dni Vexillifer Succorum Naturalium Partis pre
sentis in Fundum Suprascor Bonor Stupsko Condescendit, Jurisdictio
nem Sij Offam in Praesentia Procorum Franciszci Lubomski Joannis
Rybinski ne non Aliorum Suae Actij Adstantium, ata Mlis Seni Mathis Pum
Stanisl Klotnik de Oppido Pizdek Actis et Juratis fundavit, quae fundat
et per Impraefatum Mrem Actorem Allegata Offm Impraesentiarum Burgrabiale Lanc
in Ordine Executionis totius Dictae Dtae Emblis Dni Petricoz Executori tradendam
Bonor Sti in Actu positor pro re Actoris Nominatoz Mrm Labuszewskich Partis pre
sentis, ex inplenam Super Mpis Signatis de Prodanskie primi Olim Mpis Va
lentini Zielenski Dapiferi Lanciensis Secundi Olim Mpis Josephi Labuszewski
in Exercitu Dni Vexillifer Relicta Vidua Mater, Mariannae M. Josephi Zielens
Dapiferae de Domaszowice Franciscae Mignatij Zielenski Vexillifer Livens Consortes
parte jure victa perduelli processus de Bonis Mobilibus Mentionatis Compariter Con
victis praesentis, Stzq Adhaerendo primitivo Actui Officio Actoris Memo
rata Suppersessionis Summam Partis jure vincntis tam Capitaleum quam Pensionale
nec non Expensarum Contraventionibus, Mercedibus Actis aquibusvis Poenalitatibus De
re Dtae Emblis Executionis

Actum

mpria

Robore Dñi Pñlis Executionis et pro quanto Executio de quantitatibus suis Dñis meto
specificatam in se Comprehendit, et quod Capitalis Sex Millia quingentos viginti duos
thos grosz viginti pol. ex Majori Summa Dñi in Mtawe prolatis publicam, provisio
ni vero, a Die ipsa Testi Canete d. Unium Regum in Ao 1774. finidenti, usq ad illud tem
latus Officiose Superscriptionis Mille Centum tredecem fl. grosz Duodecem pol. pro
cessu quo Dño Executivo specificate, ut pote Octo Duplici pene 14 Marcarum pol
de Sex Marcis Dñi Mtawey adjudicatis Quotan Centum Octuaginta Octo fl. gr
viginti quatuor pol. demonstrant, totalitatem ejusdem in Utrius quantitatis
ma Septem Millia Centum Octo viginti quatuor fl. gr. viginti Sex pol. qu
tractus probant, ad quam Summam ex ab Acta Inscriptio Superscriptionis
pres ad tempus plenum Annum Unius Lustri et quadrinii mensibus, a Summa C
dem Capitali provisi liquidari obtinet, Cujus provisionis pro Uno Anno quot
trecentos viginti Sex fl. gr. quatuor pol. Elicitur, eas vero menses Disposi
quentis Moderne Traditionis Compensan. et in illas Includunt, quem
et Computo nunc pro Uno Anno decreto provisione, cum Superiori 1024 fl. gr
viginti Sex pol. Summa, juxta prolatis Summe Octo Millia Centum quinq
ginta Unus fl. pol. Compenitur Quantus, post Cujus plenariam totalem
Contestatam liquidationem, sufficienter unde quid et quibus ex Actuis, ac q
libus ex quantitatibus Examinatum Calculum, ad Executionem Dñi
cutionis esse Declinando Loci pro Conscribendo Inventario Subsequendo Status
Bonor totius Dictorum Stupsko qua ex qualitate et quantitate Compositi
foret Offen Infrascriptum Burgrabiale Descendit, Contentas, Misit Inven
Parti jurisdicenti porrigendi Ea gratia Incepit Stupsko Sequenti, Podaccess Mapp
Pola Dnis Oziminy Obszarzego ku Wsi Strzałkowi leżącego, na zachod słońca
wszech letnich Ciągnącego się, zaraz od Wsi Czyli Drogi poczty nasiejącego się Sta
dmiono widelec: z których iedno Stale nie iest zasiane, a wszerz od Drogi ze
Stupska do Wsi Strzałkowa idącej rozumieiąc aż do rol Chłopskich Obok
gor Zołwarku leżących, Tak iako Dziś przez Urząd Wszy porysowany Burgra
Leżących palami dla Znaków y pamięci co pod Uprzek y possessyą Stron
Prawem przełożonemi wszystkiemi podpadać ma iest Obznaczono, za którym to Pola
lucia Tylko przy Granicach Strzałkowskich Ludzie Stróże tamże przynależą
ktorey most iest wystawiony y Dziś do przejazdu zdatny y Używany, leżący,
de Granic Strzałkowskich Ciągnącą się, a wszerz ich rozległy iest wsche po mie
niony Zołwark na którym Oziminą iest zasiana, y palami na Stronę Wsi. Z
bokrzewich Obznaczona rozpościerającą się podobnież we Dzielona zostaie
w Pola zaś Jarymi które po Czasu potrzeby pene iuż iest podorane, na zachod Słoń
ca w Czasach letnich Umiejscowione, ku Wsiom kollatorskim Zdrowiom y Wszyst
nie leżące, podobnież od Wsi Samey zaś naszey, nazwisko Podzesne pole Mau
ce zielone Stron Polami Chłopskiemi Opasane, z drugiey zaś Strony Dobr
Cielęce Jako zwane od Zołwarku Dalszego Dworskiego Odsiecione tudzież Drog
ze Wsi przez Łoziskie idącej zaś Dobry Granicami pol. palami podobnież Siło y
mie pole na Obszt Obznaczone, y Stąd podobnież za tym polem ku Wzpomnionym
Wsiom Zdrowiom y Wszystkim Ciągnące, aż do Granic rozciągających się na

palitorey sy rożne wyprosto linie y Kliny, które podobnie ſię tuteyſze wprowadzone Wszystko do
Użytku poſieſſyi iako wyżey należeć ma, Daley wpolu Uprowadzaią ku Wſi podobnieſze kollate
ralney nazwaney Wolą, na pułnoc [illegible] leżącym Stay iedenaſty ſiągaiący ſię
poczęſcie niemałey odległem zapuſzczonym, które pole ze ieſt wſzem Dobii rozległe, ſpra
te iednym Stawem bliżey rachunek wſzerz Stoią pierwszego od Wſi, y Rot Cztyrzekich
a miarę Układowłego ſtoią bliżey dla Innych Stay za iedne liczbę Układow, Wy
Dzieda ſię Układow in latum Cztonadzieſcia, in longum zaś aż do Granic będzie to wroble
leżącey odległem, będzie to do Obrocenia Używanej, będą zarolami ustąpi, Wszerz nasze
mieyſca Graniczącemi ſię, tudzież pastwiskami y wſzelkiem Użytkiem, tak iako
Pole uſtawne bydź powinno wydziału Całego ubespieczaią, podobnieſze inwentarz
szą Pastwiſkowemi, porządnie, Bory, Lasy y inne zarole w Granicach tuteyſze Wſi
Stanowią Graniczącemi ſię, tudzież y pastwiska Wszelkie do wolnego Używania po
mienionej Stronie iure emptionis należeć maią, non Ejudicando quidquam in
omissis Pascuis, ac libera Cæſura et Universo Utensilio loco Incultis Vere
dibus seu Pastuis vietis, Podaiący teraz do mieszkania Folwark tutejszy do
Wsi należący Stary y mocney potrzebuiący Reparacyi z Ogrodem Czyli Sadem za
mieszkały, przednej Stronie Dziedzińcem Oparkanienie z drugiey zaś ſtrony
Obrzucinami Opasanym, w którym rożne Gnaydusie ſię Drzewka iako y Studnia
Umieszczone przytym że Gadzie Umieszczony do tegoż wydziału przyległy, Sta
ley Czyli Obszarnia wletorey pod te Czasy iest Czeſć przerodzona na Stay nie
dla Koni wreście zaś mieszczą ſię Owce, Wszystkie do nowo teraz wbudowa
ney Stayni leżącą Dobrze Obstawiona y Reparacyi potrzebuiąca, tudzież
potowa Stodoły na Wschod Słońca tutejszey Stayni, a Droga Czyli Wszystka na
południe Obrocony, w którym szczycie Czyli Rogu iest Spichlerzyk o Dwoch
Izbach, taż potowa Stodoły zaczyna ſię wzdłuż od Wszystkiego, aż do Klepiska
Drugiego Sąsiedzkiego ze ſcianami potrzebuiącemi Drugie Klepisko, mianuje pierwsze
Także Klepisko Cztery ściany iedney od Spichlerzyka wydzielone, które Całkowicie
iest wzięte potowe Stodoły wprowadzone, Całkowita Stodoła inż Wszystko, która to
pomienione Budowle w Całkowitym Swoim Kształcie wyżey wyrażone zupełnie do
zastrzeżonej possessyi Należeć Maią, ieżeli zaś te Budowle w Planu Dziedzińca
Umieszczone, przeto wolność tego Dziedzińca Czyli Podworza Dworskiego y
Co ku potrzebie wzmiankowanych Budowli [illegible] do Użytku Części za to
dowanej Uprawniaią, Poddanie tuteyſze ku zarabianiu nazastrzeżonej Części ieżdżić ſię
mogły tylko iako to, Joſeph Woyt Kazmierz Michalak, Marcin Adamczyk, Paweł Stanie
wicz y Piotr Strzyżak, którzy zalowe Dawali Dzienny Czynsze, Robocizne tak pieszą
y rzeczną odprawiali, tudzież inne Wszelakie powinności przyszłe Nieruchome
Ruchomości, to wszystko pełnie winni będą, Ze zaś w Niedzieli teraz iedynym zwy
czaiem Kto pod Plony y Kreszenie wszystkie wkładzie złożone w Snopie Gnaią
ſię, przeto do przyszłego tradycyiem powszechnie następuiącym przychyla
ſię Zwyczaiu, aby pozostałe wszelakie w Swoiey Proporcyonalności pod Mey tradycyi
przyległe były, tudzież Commoditas tradującemu Niebyłe Uchylenie, Dozoru pie
nięgy chowania Gospodarskich Rzędow y ze Czasu Czelądzi wyproporcyonowaniu Mia
ley, zatradowanej possessyi Miał Swoie Żywności y opałowe potrzeby, nad to Zasiewu Jaca

Bytności zaprowadzie

[illegible]

mpr

Aby było z kąd zaprowadzić, do tego napędzone Inwentarze dla Styrkoryzacyi Frontów mogły mi
wystarczenie paszy, wydzieła się w kopach Zboża, jako to Żyta kop Dziesięć, Przemicy Jary kop p
Jęczmienia kop Piętnaście, Owsa kop Jedenaście, Grochu Wozów Siedm, Tatarki Czyli Gryki w
zow tyloż, Prosa kop trzy, Siana Wozów Dziesięć, do którey Szczegulniey Opisaney propor
nalności Miłości y Jakowości wytradowaney Części, Wszelaka Budowla y wolne ku
jey tylko potrzebie robienia tronków ostrzega się bespieczeństwo. Post Cujus talimo
Inventarij Conscriptionem, qualitatis et quantitatis traditae Sortis Enucleatione
Offm Infrascriptum Burgle Lanuciensem memoratam Partem jurevincentem in possessi
nem Cujusce traditae Sortis Disponente ad id Mti Officij Suij Apparitore Intro
misit, et Clamante Eodem Mti Induxit, Investivit, et in pacifica possessione nem
ne jundice aut Rebelliter Promissis per Offm Suum Executis se se Opponente Partem t
ties Dictam jurevincentem Reliquit Traditionis Praesentis Robore.

Ignatius Ziemięcki Castrensis Lanuciensis Burgrabius mpp
Lec.

Offm Praesens Crcm Capitt Plocensem ad oblationem Honesti Mathiae
Pedisaequi Trationum infrascriptam in bonis inferius nominanda
Offie p Infraspecificatt Offm Burgrabiale Crcne Lanticiensem ex
pedit munusq eiusdem Officij Burgrabialis Subscriptam in rem
cujus interest Servienem reproducenem ad acticanam actisq Prae
ingrossanam Suscepit in tenore Sequenti Inseratur originale
Eiusdem Traditionis circa acta relicti.

in Crd Plocensi Adque sub Celebratione Judiciorum Feria Quinta
pt Fm Omnium Sanctorum proxd Scilicet Die Quinta mensis No
vembris Anno Dni 1778vo.

Actum in Bonis Lisowo Maior sorteg PP Lisowskich
haeredit Frā Sta post Fm Visitaōnis Gloriosissimae
Virginis Mariae p.xa Silicet Die 9na Mensis Julij
Anno Domini 1778.

Coram Gō Matheo Krzywkowski BCP. in Praesentia Prob ac Nuum Ludo-
vici et Joannis Lisowskich ac Aliorū Plurimorū ad Actum praesens Congre-
gatū Necnon et Alis Fni Fidis Providi Simonis Apenjas de Wloczewo Aulti
et Juratī Actui praesens adstantē et cunctā Audamanē.

Fm Suprascrum Burgrabiale Plocens Condle insistens Decō Cren Plocens
Frā 2da post Visitaōnis Gloriosissimae Virginis Mariae p.xa Vert Die 9na
Mensis July Inter P. Petrum Lisowski Actū ab una et Prob Franciscum Ku-
skowski et Catharinam de Malarowskie Primiō P. Antonij Lisowski 2di
ad praesens voti Invicem Conjuges Vitricum et Matrem tum Mariannam
Lisowska Virginem minupt cum eor Olim P. Antonio Lisowski procreatā Filiam
et Privignam atq Adamum et Scholasticam de Lisowskie in vicem Conjuges
Koskowski Citā Parte ab altera Anno p.ō elapso 1777 Lato. Quo mediante
Decō Condescensio ad Fundum praedict Bonor Lisowo PP. Mathaei Krzy-
wkowski et Laurentij Bromirskii Burgrabior Cren Plocens Captato
tempore unius absentiā non obstante et Injuncta Eius Officio data est Pote-
stas ante Omnia Comportaōnem Documentor Partibus Utriq et adi-
tanē demandanq Quibus Comportatis Sortes si negotium exposue-
rit exdividendē Jura Partium et ad dict discutiendē Summas Liquidand
Solutionem earē cui Competierit determinandē Inquisitiōnes si necessi-
tas exigerit injungendē Juramenta p oportunitate negotij etc pienā Cal-
culum si iusta debebitur faciendē Trnō Solvendis Summas praefigendē
Rigores annectendē Partes Utraq et Judicent p iusto et aequo finaliter
dijudicandi decidendē et moderandē Cuius vel quor Divisioni Partes
Utraq et Judicent Parere et acquiescere ac Judicatum pati sub Pena
Bonis illo in Trnō Condnis super Parte Contravenient sunt obstri-
ctae p quo Condnis Trnō Partes quos voluerint et quos negotium propone-
rit aditeni adstandē Trnō Reup p exigentia negotij instituant
Omnesq sub simili Rigore Pena Bonis Compareant et Judicatū
patiantur Alias Decō eo ipso p missa fusius in se obloquendē ex Re-
quisitione Offsa P. Petri Lisowski Actū ad suprascrā Bona Liso
wo Sortem q ibid sibi Condescendit Jurisdictionem q suam offm
p custodia prius pacis et securitate publica voce Suprascri Actus
Judis fundavit Loca fundata Partes ad sui Comparendū audia
mus

† Foetum

acclamare fecit Quibus acclamatis Etquia G. Petro Lisowski Actor pe
et Gro Francisco Koszkowski et Catharina de Malanowska Prima od. A
tonij Lisowski 2di adpresens voti Invicem Conjugibus Cito et Indicene pe
Maritum suo et Contis suae me pleb. Scholastica Lisowska Virgine
minupta od. G. Antonij Lisowski filia Cito et indicene ex Asia G. Gas
ri Bronowski Avi sui uti tutoris naturalis pleb. G. Gasparo Bron
owski ad Probenes tutoream p.dict. G. marianne Lisowska Virgin
minuptae ad. pleb. GG. Adamo et Scholastica de Lisowskie Invicem
Conjugibus Koszkowskie Szczubiotky Cito et Indicene p. Maritum su
et eiusd. Contis suae me pleb. Coram Officio Curiae Condi Comparent et
secum Judex Controvertere Quae Partium Controversijs in Jud
suum inducto exandito Satisfaciant Partes in puncto advocatio
quem voluerint et Dyos negotium proponerent etquoniam G. Petrus Li
sowski Copiam advocatio p. Illem Rm Plebanum Simonem Aperias
de Odrzewo Authum et pirad Conj. G. Gasparum Bronowski Respe
ctu p.benes G. marianne Lisowska tutoreq more Pltus Plocene Dis
et Amtt in Judicio Presens reponit ad Addidj eod. G. Gasparo Bronow
Comparitus est misera p.inde satisfecisse sententiae Judicij sui hoc
ri Panctd arbitratus satisfaciant quo q. Partes Utraq. in judic
per Decretum ex quo Presens Condnis pagit Actus Comportatio
Documentor. idq. instantanee Etquoniam G. Petrus Lisowski nul
Alia Documenta p.ter Manores binas Primam ex Parte sui co
+ GG. Adamum Koszkowski dict. Szczubiut et Scholasticam Liso
wska Invicem Conjuges Respectu variar. pretensionum Alterar
conj. G. Franciscum Koszkowski respectu Sortis indebite in Bonis
Lesowo Possessionis utraq. Trā Stia port. Fōn Sancti Anton
de Padwa in Cro Plocens Ao p.te elapso 1772. Interposito Ju
Autem Franciscus Koszkowski et Catharina Malanowska Prim
od. G. Antonij Lisowski Secundi adpresens voti Invicem Conjuges
sensplurimum super summam Quadringentor. Typer in Cro Plocen
Sabbo post Fōm Visitationis Gloriosissimae Virginis Mariae Anno
1779 Stilo per od. G. Antonium Lisowski primevum Maritum
Personam G. adpresens Koszkowska tum Cessionem ex Parte Eiusmo
rianne Białkowska od. Martini filiae Primi od. G. Joannis Bi
Dnicki Secundi adpresens voti G. Alberti Suski Contis Coram
eis ad Acta Trā Stia in Vigilia Festi Sancti Jacobi Apti Ao 1779.

similiter

similiter in rem predicta G de Malanowskie Koskowska super Summam
Centum Typo Scripto certo manuali in Zolszyno Die 26. Junij 1741
Aō p̄d G. Adream Lisowski eiusq G. Koskowska primevi Ma-
riti Parentem in Personam ōd G. Joannis Brudnicki Rentis
primevi Mariti ex dato solvi apecurati et Deuō Cri Ploceng F 2du ante
Fm S. Agnetis Virginis et Martyris 1761 Inter G. Mariannam Bru
dnicka filiam Rentis G. Antonij Ligowski Conten ab Una et NN. Ante
nium et Petrum Lisowskie ōd Andreæ filios parte ab altera tato sol
vi indigitt et in deportaōnem Oneris G. Stephani Dzierżanowski
Conversum et Cessam Tum Contractus tenutarios binos Primum
inter GG. Adamum Koskowski et Petrum Lisowski et Catharinā
de Malanowskie gtune ōd G. Antonij Ligowski Rentem ab Una
et GG. Petrum et Mariannam Czachorowska in vicem Conjuges
Zoltowskie Parte ab altera in Ordine dimissionis in trennabeln
Possessionem Sortis super Bonis Lisowo maiori sitā 1756 mitt
et Actis Dnng Ploceng F. 2. in Crino Festi Annē et Individuæ Tri
nitatis q. 15. Junij Aō p̄d oblatā ad Alterum q. 22. Maij
in Lisowo maiori 1761. Inter GG Petrum et Scholasticam Liso
wskie atq Catharinam de Malanowskie eiusq ōd G. Antonij
Lisowski Relictā Conten Viduam ab Una et GG. Francisc̄um
et Joannem Koskowskie parte ab altera similiter in Ordine
dimissionis Sortis super Bonis Lisowo maiori sitā in tenuta
riam possessionem ex sola reparatione ædificiorum p Annis
sex mitt et confecto nec non Regestro variar pretensionum
sub Actu p̄d Condnis conscripta comportarunt sufficientiosq
Comportationem a se non urgent quo minus in p̄missa Comporta
tione Documentor in dictū sibi super reatem Comportationem
Jurtō persistunt Deuco satisfacisse Partes utraq in Puncto
Comportationis Offm p̄dens advenit Altercatq hac in Causa
Partibus utrinq procedere mandat in procedendo suspensa Re
solutione superius exarata Documentor ac Regestror allun
genda se ad Regulam Decreti Orzor Cuius Actus p̄d Condnis
peragitur ad exdivisionem Sortis p̄missæ in Bonis Lisowo
maiori sitā in bina Capita videlicet modernum Actor Petrum Liso
wskie ōd Andreæ filium Patruum et Mariannam ōd G. Antonij
Lisowski filiam ōd vero G. Andreæ Lisowski neptisam p̄ patt

vrō

vero S. Petri Lisowski filiastram germanam Cd et Indicem Offm hocce se contulit Cuius quidem Edivisionis Polonico Idiomate tenor sequitur eiusmodi. Anfangs przed Jmości Pannie Maryannie Lisowskiey Synowicy Siedliska od południa dostaie się połowa a zaś od północy Drugowna połowa Jmści Panu Piotrowi Lisowskiemu Stryiowi tegoż Działy tymiejmy się przedzielone y oznaczone ze zaś na dziale przypadłym Jmści Pu Piotrowi Lisowskiemu Budynek y stodoła znayduie się do ktorey Budowni równie Jmości Panna Maryanna po Oycu swoim prawem natury należy Przeto z tey że Powinny Budowni przez Sąd niżey wzty Starostwkny powinien będzie płacić Jmć Pan Piotr Lisowski Stryi Jmości Pannie Maryannie Synowicy swoiey Złotych Pol 70 Ponieważ zaś Działu Jmości Panny Maryanny Stodoła Rogiem zarywa Więc Jmości Panna Maryanna żadney przeszkody czynić nie będzie dotąd dopuki stać będzie A gdyby nowa Jmć Pan Lisowski Stryi miał stawiać tedy Działu iey niepowinien będzie zarywać Szoplu Ponieważ przezmiędzy Jmć Pana Antoniego Lisowskiego Jmości Panny Maryanny Oyca iest postawiona na Dziale tym ktory się Pannie 2. tey Dostał więc iey Applikuie Ogrod za Drogą miedzy miedzami Pa Piotra Kokowskiego z Jednej a Pa Łukasza Lisowskiego na gornego z Drugiey strony leżący ktorego Połowa od południa dostaie się Jmości Maryannie Synowicy Druga zaś Połowa od Północy Jmci Piotrowi Stryciowi Item Ogrod Drugi nad Jeziorem leżący ktorego Połowa od Wschodu Jmci Synowicy a od Zachodu Jmci Stryiowi podobnież Połowa należy się A iako w Siedlisku y Ogrodach wzięta Jmci Maryanna Synowica od Południa y Wschodu Działu na siebie przypadaiący tak też w Polach Łąkach Borach taż Jmości Panna Maryanna Lisowska Synowica Podobnież iako wyżey brać będzie powinna Zaś Jmci Piotr Lisowski Stryi od zachodu y Północy rowną Połowę iako y Synowica bierze Jeziora zaś 2. spolne używanie Obydwiema Stronom Ogłasza się Podymne [illegible] sam Pan Piotr ma płacić Pacta itaq ni Areis Agris Prati atq Silvis Edivisione Offm presens Condi Resolvendi Anteriorem per Offm presens facta Suspensionem ad tru

ti nowenn

ad Trutinaonem Documentor superius de Actu Die et Anno exaratt
condescendit Quibus trutinatt et Consideratt Documentis ac liquidatt
Regestris Quando quia Officio suo Condli deductt est pateliceq apparet
Sortem in Bonis Lisowo sitt per G. Adamum Koskowski Ludrem Pe
trum Lisowski et Catharinam de Malanowskie odt G. Antonij Lisoski
Contem Viduam G. Petro et Mariannae de Czachorowske Zołtowskim
Invicem Conjugibus in triennalem Possessionem pro Summa quinde
cem Tynę p uno Anno numeranę dimisisse post expirium vero tri
um Annor eanę Sortem per Gsos Petrum et Scholasticam
Lisowskie atq Catharinam de Malanowske odt G. Antonij Liso
wski Relictt Contem Viduam similiter Contractum tenutt cum
GG. Francisco et Joanne Koskowske fratribus germanis respectu prae
missae Sortis p sex Annis ex reparaone invisse extenuatt itaq
sex Annis sine ullo Contractu et Consensu Partis Actt non nisi
privata Aulhe praemissam Sortem per Ptem Citt ad hucusq tem
pus possedisse Usum fructum ex eaę participasse nihilq Actt pro
percepttt ex hacce Sorte Proventibus tribuisse Quo Arca Offm praesens
Condle studenę Legi et Justitiae attentq praemissis documentis
Etquia quo attinet Calculaonem danę p Annis Octo ex Sorte
praemissa absq ullo iure possessa Licet quia Pars Citt Videli
cet G. Franciscus Koskowski Contractu GG. Zołtowskich respe
ctu. Tenutae praemissae Sortis p ipsum in Quota Quindecem Tynę
possessae se se praesenę in Offio Condli Burgrabiali Lutatę et juxta
huncce Contractum satisfactionem seu potius quotae 15. Tynę ex
praemissa Sorte per Annos Octo per se possessa pro quolibet Anno
Solutionem Judlter offert, Cum vero ex re oculis subiecta re
monstraoneq Vicinor Maior quota ex eaę esse elicitur Idcirco
Offm praesens statuit Quatenus G. Franciscus Koskowski sortis

tolles

toties dictae nullius Juris Possessor G. Petro Lisowski Actt ex
medietate eiusq Sortis Summam Nonaginta Sex florenorum
ex moderamine Officij Condtis adinventt et per ipso acceptt
una cum quota Octodecem florenorum Polonicalium in vim addita
menti pro exemptt Bobus in et pro Vigilia Festi Nattis S. Jo
annis Bstae Ao ~~[illegible]~~ 1779. proxe ventura ad manus eius
dem G. Lisowski Coram Officio et Actis Crenorum Plocenorum sub Pae
na Baonis in Casu Contraventionis Circa Maonem ibidem
facienda publicanda solvat Quoniam vero ex Documentis Su
prascrorum Gsorum Francisci Koskowski et Catharinae de Malano
wske Primi ob G. Antonij Lisowski 2di adpraesens voti Invi
cem Conjugum Citt et Indicenorum Comparitatt demonstratur ob
nlem Antonium Lisowski eiusq G. Koskowska Primevum
Maritum Summas binas Primam Quadringentorum Tynorum
Sabbo pt Fm Visitaonis G. V. Mariae Ao 1753. Alteram
Centum itidem Tynorum F 6ta in Vigilia Festi Purificaonis G. V.
Mariae Ao 1754. utrasq in Cro Plocenorum in Bonis Liso
wo Magna praefatae G. Catharinae de Malanowske Ko
skowska inscripsisse Post subsecutaq fata eiusq ob G. An
tonij Lisoski primevi Mariti eanq Gm de Malanowske
Lisoska Actis Crenorum Plocenorum F 4ta pt Dm Septuagesi
mae proxo Ao 1765. Summam 350 Tynorum in Bonis
eiusq Lisowo seu Sorte ibidem sitt Haerenorum per toties dictt
ob G. Antonium Lisowski eidem inscriptt G. Francisco Ko
skowski Deodanorum futuro Marito suo modo Simplicis
debiti inscripsisse Summam Centum Tynorum ad Scriptum
manuale in Zotszyno Die 26 Junij Ao 1741. per ob

Gm

Gm Andream Lisowski praefatorum Gsorum Petri Lisowski et
Mariannae Virginis innuptae Parentem et Avum a Gco Ste
phano Dzierzgowski accomodatum per eandemque Gm Catha
rinam Malanowska ad praesens G. Francisci Koskowski
Contem put Cessio Fra 3tia in Vigilia Festi S. Jacobi Apli
Ao 1759 ex Pte G. Mariannae Białłoskorska olim Martini
filiae Ami olim G. Joannis Brudnicki 2di ad praesens voti
G. Joannis Suski Contis in Ossia Mariti in Personam
eiusdem G. Catharinae de Malanowske ad praesens Kosko
wska Rnita edocet pro Bobus pt olim G. Antonium
Lisowski Maritum derelictum per eandemque pro Summa
95. Tynf disvendidisse et hacce Summa Onus praefati
G. Dzierzgowski Judlter eadem Pte Videlicet G. Koskowska
agnoscens deportasse ad circo Offm praesens quo interest
praetensam Solutionem Summae eiusdem 100. Tynf Vigore
eiusdem de Actu exaratum Cessionis non posse eandem G. de Ma
lanowska Koskowska ex rationibus superius expressis prae
tendere arbitrat Nonnisi eidem Offm hocce Quotam 5.
Tynf ad hancce Summam ex proprio peculio additum
pro tempore et sub rigore supraserto per eosdem G.G. Petrum
Patruum et Mariannam filiastram Lisowske praesbi
vendem adjudicat Jam vero Summam 350. Tynf per
toties dictum de Malanowske ultimi nuptus Koskowska
G. Francisco Koskowski in Summa 400 Tynf in eisdem Bonis
Lisowo Sortiq Actum hereditatem haerendam ~~praefatae~~ Inscriptum
ad manus eiusdem G. Koskowski Summam autem

Centum

centum Quinquaginta Tynę restanę ex eisdę supra exaratis Inscriptionibus binis provenienę G. de Malanoske ad praesens ultimi nuptus Koskowska pro Tmo et sub Rigore quo supra Coram Officio et Actis Crenę Plocenę praevia ciusdę Summae 150 Tynę in Bonis mundis et Liberis providenę Locatione et Securitate eadę G. Marianna Lisowska in attendentia G. Gasparis Bronowski Avunculi sui et Tutoris solvat et realiter enumeret Quo vero attingit Calculationem alterius medietatis Sortis Gsam Mariannam Lisowska respicienę a Gis Koskowska Victrice et Matre praetensam Siquidę in hacce medietate Summa 500 Tynę GG. Koskowskim Marito et Conti est Inscripta Provisioq ab hacce Summa tam G. Koskowska Conti quam et Marito suae vero G. Mariannae Lisowska Victrici et Matris in hucusq non est Ponsitata idcirco Offm praesens Condle non Posse eandę G. Mariannam Lisowska ex Sorte ipsius Conciernę ex re non pensitationis Provisionis a Summa supra expressa GG. Koskowskim Conjugibus servienę Calculum praetendere iudicat Quiminus eosdę ab hac extensa Calculatione Offm hocce liberos et immunes facit Quo autem pertinet Vendicatio Praetensionem Proviantuum ac Variar expensar Militibus Confederatis et Moschoviticis stanę Incursione Nni per eundę G. ~~Petrum~~ Franciscum Koskowski erroguto seorsivo Regestro Conscriptae et subscriptae Comprobet Jdę G. Koskowski realitatem Conscriptionis Regestri suae Praetensionum Idq ministranti et Additur Mlis

Quenlibet Tynę Trigmta Octo Grossis numeranę

Judlis

additur Mlis Judlis ad pnuntianae Eiusq Juramenti
Rotham pstitit Jdq G. Koskowski super Summam 163 flo
renq et Grossor 24. Polonq post quod praestitit Juramen
tum Offm hocce Condle referenq se ad Legem novellam non
nisi Summam Centum sexdecem florenq Polonq detruncata
Quarta Parte eiusq G. Francisco Koskowski praedicti GG Pe
trus Patruus et Marianna filiastra Lisowscy Coram
Officio et Actis Crenq Plocenq p tempore et sub Rigore quo
supra solvant Quodemq interest equam G. Petri Li
sowski Patrui ppriam p funeralibus Illm Adm Rndo
Czarnomski praeposito Gozdoviensi pro demortuo olim Gso
Antonio Lisowski dato Quoniam eadq Gsa Marian
na Lisowska hanc Praetensionem ad se habito pro equa per
eundq G. Lisowski Patruum p reali Judlter agnoscit Igitur
Offm pnsens Quotam 40 florenq Polonq ex moderamine
adinventi pro praemissa equa pfato G. Petro Lisowski ad
judicat Decernenq Quatenus toties dicta G. Marianna
Lisowska praemissam Quotam Quadraginta florenq
Polonq supra sero G. Lisowski + Patruo Coram Officio et Actis Crenq
Plocenq p vigilia Festi Nattis S. Joannis Bstae in Ao
1729. ventura solvat utq sub poena Baonis in Casu
Contraventionis Circa Maonem ibiq faciendq publicandq
Quo spectat Onus olim G. Andreae Lisowski Pecuniis Pro Bobq
olim G. Antonij Lisowski ppriis per Gm Catharinam de Malano
wske ad praesens Koskowska disvenditis Pacificatis aequaliter tam Eandq Gm
Mariannam Lisowska Virginem innupta qm G. Petrum Liso
wski Patruum Concernens Offm Condle statuit Quatenus Jdq G. Li
sowski Patruus Quotam Quadraginta Septem Tynq et Grossor
Octodecem Polonq Quemlibet Tynq Triginta Octo Grossis nu
merando Una cum Provisione ad Actu Cessionis eiusq Gsae

Gia Marianna Lisowska filiastra mea Coram me Actis Cens Florens
pro tempore et sub Rigore quo supra Vdg previa locatione et Securitate
eid Quota p videna ℥ Quo vero attinet Restitutionem rei fatis ob
S Antonij Lisowski ac si p S Adamum Lisowski interceptæ eva
dat Jgr S Adamus Korkowski put Nullas alias res preter in Re
gestro p se conscro specificatè et iam integraliter bonificatè accepit
et ad dictas Alis Judicij eius ad pnunciand Juris Rotham et quem
Lars Act pmissam Jurtam eq Condemnavit Prinde hæc in Quinto
Liber pnuntiat Penultimum quo interest pretensam extradition
Rer vanar ad rem Economicam spectane Regestro specificatè
post fata Status dicti ob S. Andreæ Parentis et Antony filij Li
sowskich derelict a SS Korkowske Conjugibus per ipsas ob S. Liso
wske Patruum et filiastram ostensar Quoniam Jgr SS Korko
wscy Regestrum pmisar Rer status sup pellectil. domestic
p se conscrum et subscriptum in Officio pscne Comportarunt Re
quid Act Videlicet S. Lisowski huic Regestrum p se aliq non ap
sait Quamobrem Offm pscno Condle etatuit Quatenus S. de Ma
lanowske Korkowska Comprobet in eam Jurti Rotham put nul
las alias res preter in Regestro specificatè fatis ob SS Andreæ
Parentis et Antonij filij ad se accepit et put Has Omnes Res
in Regestro expressas realiter consecutus et nihil in Damnum
Partis Act celavit et addit eid Alis ad pnunciand Jurti Ro
tham pstitit in facie Officij Quo expleto Jurto Offm hucce Con
Dle injungit Quatenus Præfati SS Korkowscy Conjuges et Signa
ter Conscrs Supra scras Res in Regestro p Offm pscno subscro spe
cificatè Parti Act in Crastino Festi Matis S. Joannis Bapti
ni Ao p.sè venturo 1779 extradat Vdg sub pœna Bannis in Casu
earg non extradictis post Contraventionem in primis et poste
mis Judicijs Cens Plocens publicand Quoniam vero in eadem
rie addition p Offm pscno facta p Compensationem Quota Septua
ginta florenorum Polon Quæ S Marianne Lisowskæ a S Petro Lisow
wski Act persolvenda est assignata Idcirco Judex hucce Condle sta
tuit Quatenus pmissam Quotam Septuaginta Florenorum Polon
Dolvat

Jgr

Idem G. Lisowski Coram Officio et Actis Crenae Plocensis similiter pro Vigilia Festi Nativitatis S. Joannis Bstae in Anno 1729 ventura praefatae G. Lisowskiae Virgini innuptae filiastrae suae propria eiusdem Summae locationis solvat et realiter enumeret idque sub poena Bannis in Casu Contraventionis Circa Mansionem ibidem faciendae Publicandae Jam autem Pecorium desolatae G. Franciscus Koskowski Actor pro Termino quo Supra reparaverit Officium hocce Condle iniungit idque sub Poena Bannis in Casu Contraventionis in Primis et proximis Judicijs Crenae Plocensis publicandae Ad ultimum Quantam refert Indictionem G. Adami Koskowski Respectu pretensae Assignationis Dotis G. Scholasticae de Lisowskie Conti suae Quoniam Officio suo Condli in regula Decreti ex quo praesens Condnis peragitur Actus nulla assignatio Dotis est praecomissa Proinde Officium hocce Condle eisdem CC. Koskowskim Conjugibus Salvam Vindicationis ibi Ubi de Jure venerit respectu eiusdem Dotis praecustodit viam D. P. V.

Mathaeus Krzyżkowski B. C. Plocensis Officialis

Off. Praesens Crenae Capitis Plocensis ad Oblationem G. Josephi Pepłowski Decretum Condle infra serum inter Partes infras scriptas in Bonis inferius nominandae Per Officium Burgrabiale plati manuque propria eiusdem Officij Subscrum Reproducendae ad Actitandae Actisque praesentis ingrossandae Suscepit in tenore sequens (Inserat) Originale eiusdem Decreti Circa Acta relictum.

In Cro Plocensi Fra 2da Ante Fm Nativitatis S. Joannis Bstae proxa scilicet Die 21. Mensis Junij Ao Dni 1779.

Mathaeus Krzyżkowski

Actum in Bonis Lisowo Maior Sortiq GG Lisowskich
hæreditt Fra Quinta post Festum

WB

312

Status Bonorum czyli Inwentarz Dobr Wsi Wilczey Gory Dnia
Dwudziestego pierwszego Miesiąca Czerwca po Smierci Spe Jm Pi
Oza Stanisława Matanowskiego Proboszcza Kosciola Swiętego
Ducha w Sieprcu będącego na gruncie wtey Wsi w przytomności ow Do
nych Kazimierza Romanowskiego Błazeja Chmielenskiego oraz Józefa
Borkowienskiego Woznego z Borkowa a przyzwiteiwanego y przyzię tego
do tego spisania Inwentarza Dobr wszey wspomnionych czyli Budynkow
tak Dworskich iako Wieyskich Ludzi Dzieci Jak rowniez Zabudowan
Row ozymych Jako y Jarych, Ogrodow y całego przytku gospodarskiego we
zwanych. Ktorego Inwentarza spisanie nastepuie wtey formie a nayprzod
Budynki Dworskie to iest Dworek stary, dwoch Izbach to iest Izbę Da
zu y Izbetkę czyli alkierzem tudzież y Komorę do ktorego wchodzęc
z Sieni znayduią się schody nagore tarcicami obite Kuchnia w srodku
do ktorey Drzwi z Sieni, w pierwszey Izbie o kien dwa, całych dobrych
stot liden Piec z rożnych Kafli to iest Zielonych y Białych znayduie
się także w tey Izbie szafka Stawy dalby zdac z Izby do Alkierza drzwi
z Zamkiem y Skoblem w tym Alkierzu o kien dwa dobre w otwor robione
Sawa stolarska wbok pieć Komin podłoga zdarta ato z tego al
kierza drzwi do Sionki z Sionki na dwor także drzwi z Sionki dalby zdac
iest Komora w ktorey znayduie się spizarnia do Sypania kaszy mąki &
w ktorey spizarni iest przegrod iedna ategoż zas dworku drzwi wszystkie na
zawiasach z Skoblatni Zelazney opowez u drzwi z alkierza do Sion
ki Skobla brakuie Komin w tym Dworku dobry dach dobry podłaz z Zarie
Przy tym Dworze Kurnik czyli Chlewki in numero siedzy ktich szesc zwy
stawą u dwuch drzwi z wrzeciądzami y Skoblami a czterech nie maią
Skoblow dach na nich dobry Także daley przy tym dworze znayduie się
wozarka dobra Staynie dwie sieczkarskie pod iedny przykryciem
Jtem spichrz dobry z podłogą zamkiem, w ktorym zypanie do Zboża tak
na gorze Jako y nadole dach na nim dobry, w podworzu studnia, Daley
za drogą na przeciwko Dworku stoi trzy izdebna odwoch Klepiskach dwie
o iednym Klepisku dobre dach na nich dobry, atych zas wszystkich stoi ku
py Zelazne znayduią się Kotłow trzy z Kluczami do zamykania w
iedney stodole nowey znayduie się opotwie komorzeika spichrz przy
stawany z podłogą dobrą nową wrzeciądz u drzwi zelazny, przy tych stodołach
szopa dla bydła o trzech przystach tey szopie znayduią się drabie drzwi po
dwoyne z Kunami Zelaznemi y sam owczarnia o przystach czterech ktore
y także wrota podwoyne z Zelaznemi Kunami a na bok w tey Owczar
ni drzwi dwoie Dalby tak na szopie Jako owczarni dobre Ten zas
Dworek tudzież y gumno oraz przy dworku ogrody nowemi żer
dziami nakrycie po gospodarstwie pogorzone, po ktorym spisaniu

Dworku

Dworskich Budynkow nastepuie Budynki Wiejskie a naypruow Chatey
pierwsza z izby y sienic nowa dobra okien dwoiey dwa piec szpatrzny wyst
kafle w ktorey mieszka Walenty Antkiewicz poddany ma zony dzieci sesz
to cynow pięciu szczepana Ignacego Franciszka Grzegorza Mikołaia y d
y corke iedna tenze ociemiał się za posługi ś:p: Jmci pana Stanisława
Malanowskiego ma woty zatwne przez wyzey wspomnionego Jmci pana
dane wole ogrodnicze trzyma to iest po dwie włoczki y puwłoczek ziem
w każdym polu zasiewek dostat ze dwora wszystek robi z zony wtym dzie
dni sesci sam zprzężaiem dzien iden a dwa dni robotą zyczną ma sto
tę odwod klepiskach szop stayni chlewy ogrod trzyma Barobka grze
za poddanego gruntowego Chatupa druga nowa podobna pierwszey w
ktorey mieszka Mikołay Matuszewicz ma zony dzieci troie cynow dw
Bartłomieja Jana y corke Franciszkę zatogi nierna robi zaciąg iako pier
wszy trzyma role iako pierwszy ma Barobków Ignacego y Bonawenturę
poddanych ma stodot dwie szop stayni chlewy ktore obydwie chatupy to
pierwsza iako y powtorna przez niejaky ś:p: Jmci pana Malanowskiego postaw
ne Chatupa trzecia także nowa przez tego iako wyzey postawiona w ktorey
mieszka Zofia Komornica ma cyna iednego Półtrz bierze kupczyzne tow
zyta mydli sesci Jęczmienia tyleż grochu faryak trzy tatarki w wi
Chatupa czwarta przez Antecesora ś:p: Jmci pana Malanowskiego postawiona
ktory okien dwa z izby sienic z komorą w sieni wtey mieszka Andrzey Fili
piak ma zony y corke Jędzy Barbarę trzyma role iak pierwsi robi
pierwsi ma budynki iak pierwsi ma przywile siostry Heleny ktora
anieżo służy za zas Helena corek ma dwie Cecelię y Katarzynę
Chatupa piąta gburska nowa dobra przez ś:p: Jmci pana Malanowskiego
postawiona w ktorey mieszka Jakob Kowal przez Niebroszczyka wku
walestwo oddany y wydeskonatowy poddany ma zonę dzieci czworo dzie
troech Mikołaia Jana Ignacego y corkę ieden przy tey Chatupie ma stodo
odwod klepiskach i spichlerkow dwa szop stayni chlewy ma zatwne
sieni pary robi zprzężaiem dni trzy trzyma w każdym polu po cetw
włoki ma dziewkę wzaliż poddaną Brat zas tenże iego służy we dwo
ne Bartłomieja
Chatupa siodma przez Antecesora ś:p: Jmci pana Malanowskiego postawiona
tegoż Jmci pana Malanowskiego wyreparowana w ktorey mieszka Andrzey
ogrodnik ma zony dzieci iednego Mateusza y Baszerba drugiego ka
trzeciwe Dwora Franciszek y Baszerbiey Maryannę ma stodoły dwie
szop stayni chlewy robi iak y pierwsi ogrodniey trzyma role iak y
pierwsi.
Chatupa Osma nowa dobra prze ś:p: Jmci pana Malanowskiego po
stawio

postawiona okien w niey dwa w ktorey Mieszka Lukasz Matusiak Ogrodnik poddany ma zony dzieci dwoie to iest corek dwie Zuzanny y Maryanny Dziewki stuzecy ma poddanke Helene ma [illegible] dwie spicherek szopę staynię chlewy dobre trzyma wse iak y pierwsi wobi jak y pierwsi ogrodnicy

Chatupa osma nowa dobra przez S: p: Jey Xiędza Malanowskiego wystawiona z Oknami dwiema w ktorey Mieszka Kacper mazony poddanką z Grodkowa ma Syna iednego Mateusza przytym Kacprze iest Oyciec stary Jon y Stryi iego Pawet ten bierze ku pozyczy Zyta Kop trzy Jęczmienia tyleż grochu Jaryki cztery Tatarki tyleż Kapusty tagowow dwa Sklad nyky ten zas Kacper ma zatrzymych Swinipasy Chatupa Dziewiąta ma wse iak pierwsi wobi jak pierwsi

Chatupa Dziewiąta przez Jey Xiędza sp: Malanowskiego postawiona z Izbą sienią y komorą w ktorey mieszka szczepan Woytczak ogrodnik ma zonę Dzieci troie Syna Jednego Jona corek dwie Marye anne y Franciszky, ma stodoł dwie szopę stayniq spichrz chlewy wobi jak drudzi trzyma wse jak y drudzi ktego stuzy Parobek poddany Ignacy ma przywłk Robiwow Woyciecha z Zonę Justyną

Chatupa Dziesiąta stara z Ozdobą preformowana w ktorey mieszka Maciey nadawow ogrodniky ma zonę wdowę trzyma Leczbiznek pozyczy wobi Dni trzy przytym Chatupie stodoła nowa dobra ze dwora wyekowana. Wogrodach Dworskich nalezycie pogrodowych znayduie warzywo dobrze wypielone takowe Pasternaku lich pietnascie, Marchwi lich czternascie, Kartofli lich cztery, Konopi Zagonow dwadziescia y cztery, Kapusty lich dwanascie, Sadzeniawznego lich pięc. Do ktorych opisaniu Warzywa następuie opisanie zboza tak Ozymnego Jako y Jarego wszego rodzaiu po polach y nowinach przez niegdy ś: p: Jey Xiędza Malanowskiego y obcianego a Naypred Zyta ich numerow na stasie rachuiąc Zagonow osmiu Skibowych tysiąc Siedemdziesiąt y ieden dobrego Brzemienia Ozymney Zagonow siedmnascie Brzemienia Jarey Zagonow dwie scie pięcdziesiąt y Jeden, Jęczmienia tak w Oziminie iako y w Jarzynie przystaszesnascie, Jarki Skladow czterdzieści ieden w uczyni na Zagony czterdzieści y dwa, Grochu Skladow sto czterdzieści y trzy w uczyni na zagony Dwiescie czterdzieści

sięt

sięt y trzi, Tatarki Składow sto trzidziesięt y trzi wuczyni na
zagony trzysta dwadzieścia, owsa Składow dwieście trzy wucz
ni na zagony czterysta sześć Prosa zagonow sto dwadzieścia
y [illegible] pięć, Lnu zagonow trzy, Czesniku tak wpolu jako y w
Ogrodzie wszytkiego zagonow siedmdziesięt y trzy w Polu zaś
ugorowym pod Borkowo wszystek ugor zaorany Po Ktorym op
isaniu Zboz spisanie Inwentarz przez mię dy Sp. Jey dr
dra Mełanowskiego teyze Wioski Wilczey gory Expedyra na
gronie zostawic dyspanowany a Naypprzod Wołow sie robo
cztery, Krow trzy, Koni para, Swini rodnych cztery, Stad
Widpn ieden, Gęsi osmnaście, Kaczek tyleż Kurow sześcz
gustem, Statku zaś gospodarskie, Pług z Żelazarni ieden k
Dło z radlicą iedno, Woz okuty ieden, Bronow par dwie, Sanie
dwa Sanie, Deski iedney Drabi para iedna, w Stayniach Zbo
y Drabie w oborach Drabie, Sieczkiera iedna Koszow dwie iedna
Sieczkowa drągu trawna, Sierpow cztery, Siekaczow dwa, Swid
ieden, Lnin para iedna, Takze zboze powstałe, Tyta staroymian
Korzec ieden y pet, Jęczmienia Korzec ieden, Tatarki Korzec iedn
Grochu pet Korzec tegoż miary, Ktory to Inwentarz iakosmy na
gronie rzetelnie spisany tak dla tym Większey onegosz y
waloru wagi podpisami rąk swoich stwierdzilismy Działo sie
wyżey w Wiczey Gorze Dnia Dziewiątego pierwszego Miesiąca Czerwca
Roku Panskiego Tysiącznego Siedmsetnego Siedemdziesiątego
go Dziewiątego

W Jozef Borkowicz Ki Woznyc
Blazey Chmielenski pisarz tey
mayetnosci przytym bydz y
Kazimierz Komorowski przytym bydz
y przyiaciel mppa.

Offro praeno Cens Capit Placens ad Oblationem S. Mathiae
Canonicki Inventarium Status Bonor Wilczagoræ per
eum NN. descriptum Mariaburgi Cominden NN. Do
ptum et Nris Sigillis regnum ad Actorum Ar
gue proprio nigro sem Sigillo impress Signatum mun
Originale Ejusdem Loci in Acta Relatum

In Cro Plocensi Zena Scala pd Sm S Mathei cipo
stali pau dicitur Die 24 mensis Zbris Ao Dni 1779

Status Bonorum Czyli
Inwentarz Dobr Wiczey
Gory po Smierci Niebo
szczyka S. p. W. Jmci Xię
dza Malanowskiego
na gruncie spisany

1779

218

Actum in Bonis Starczewo magna Sorteq Gnor Stanislai et Valentini Starczewskich Cittor Jure victorum hereditaria Feria Quinta post Fm Visitationis Gloriosissimae Virginis Mariae proxima scilicet Die Octava Mensis Julij. Anno Domini 1779no.

Coram Gnoso Joanne Niedrowski Burgrabio Crenae Plocenae in Praesentia Nlium Francisci Cywinski et Thomae Starczewski, nec non Mnlis Regni Gnalis Providi Raphaelis Michalczak de Bonis Borzewo Nlium Authi et Jurati Actui Praesenae adstanae et eunae acclamanae. Officium Praesens Crenae Plocenae Burgrabiale Executoriale Insistendo Legibus Regni de peragenae Executionibus eo nne Sancitis parendoq additioni a Mo Josepho in Zakrzewo Zakrzewski Pocillatore Supreme Judice Crenae Pltus Plocenae tum quoq satisfaciendo muneri Officij sui Burgrabiatus, Vigore Decreti seu potius poenarum Poenar Bantidnum, de actu earundem unius In Castro Plocenae Feria secunda post Dcam Ramis Palmar Quadragesimalem proxima scilicet Die Vigesima Nona Mensis Martij. ex parte Gnor Antonij Gadomski et Annae Starczewska Invicem Congum Jure vicenae Super Gnosis Stanislao et Valentino. Starczewskie Cittis Jure victis me non solutionis poenar, primae a quolibet illor Poenae Quadruplicis Quatuordecem Marcar Polonicalt, alterius ab Utrisq Junctim Duplicis nec non In Sublatidnem Trinar Condemnationum pro quaquae Ear poenae Duplicis Quatuordecem Marcar Polonicalt. et Non sessionis Turris alterius ibidem Feria Secunda post Dominicam Cantate proxima scilicet Die 3tia Mensis Maij ex parte Solvis met G. Antonij Gadomski Super G. Stanislao Starczewski In Causa non solutionis Poenae Quadruplicis Quatuordecem Marcar Polonicalt. Utrarq Anno nunc currenae In Trno satisfactorio obtentt et Publicalt. Decro Trn Plocenae In Plonsko in Trnis Communibus Trribus Plocenae Feria secunda post Dominicam

Septuagesimae proxima scilicet Die prima mensis Februar
Anno nunc Currenti inter Gnosos Antonium Gadomski et Un
nam de Starczewskie Invicem Conges jure vicens acto
ab Una et GG. Stanislaum et Valentinum Starczewskie
Cittos Jure victos parte in Contumaciam ab altera lato Eaunde Poenarum
adjudicato, Ex requisitione Gnosor Gadomskich actor Jure
vicens cum Suprascriptis Nobilibus ac praedicto Mli ad Bona
Starczewo magna Sortemq GG. Starczewskich Citto Jure vic
num Officiose Condescendit, Jurisdictionemq Officiosam
praecustodita prius pace et Securitate publica acti
bus Juridicis Congrua Fundavit, ac Partes ad Sui Com
paritionem eidem Mnli acclamare Iniunxit Quo in
Trno ejusdem Executionis acclamatorio Personaliter
Comparens Gnosus Antonius Gadomski Suo et G. Annae
Starczewska Contis suae nne, Reproducto Decro superius
de actu exarato seu potius Lucro poenar Banitionum
cum earum publicationibus. Vigore quarum petyt
Pars acto Jure vincens ab Officio Psens Burgrabiale
Crone Plocens Executionem de Bonis seu Sortibus
peragi. Easdemq proportionaliter in praefatis Mar
cis ad possessionem Tradi affectavit. Cuius affectationi
Officium Psens Executoriale annuendo post latum
Decretum ac Sufficienter perducto processum ad Traditio
nem mentionatae Sortis accessit et ad Conscriptionem
campor et pratorum Conseminationumq sese Contulit
Cujus Conscriptionis tenor Sequitur ejusmodi. W Polu
Ozimnym. Zaczynaiącym się od Rowu a ciągnącym się
do Graniey Wierzbickiey. Nayprzod Zagon Jeden od Row
Szesciorgiem stay do Graniey Karwowa Troian Ciągną
cy się miedzy miedzami JPana Nikodema Starczewskiey
z iedney a JPana Walentego Siekluckiego z drugiey stro
ny Zytem Zasiany. Item daley w tym że Polu także
Zagon ieden stay Szesciorg przy roli Jchmc Panstwa Ga

domskich

Gadomskich zredney a Jmć Pana Cyuinskiego 2dwuiey sto
ny leżący Żytem Zasiany. Item. Zagonow Cztery przy grun
tach JPanow Starzeuskich Okrassow zredney a JP. Siekluc
kiego zdrugiey strony będących od rowu do Granicy Tro
ian Karwowa Sześiorgiem stay Ciągnących się Żytem
Zasianych z Tyłu Cztercy Zagonow Dwadzieścia Jednemu
Państwu Gadomskim y tamte wydzy uyrażone Dwa pe-
dzią się. Item. z Cztrech Zagonow miedzy miedzami Jch.
MPanow Franciszka y Tomasza Starzeuskich będących za
uymuiących się Ciągnących Jako wydzy Żytem zasianych.
Dwa Zagony Panu Krzyżowi podaie się. Item Za-
gon ieden także Żytem obsiany za uymuiący się Ciągnący
Jako wydzy Panu teraźnieyszemu Possessorowi podaie się.
W Polu Ogorowym. Zagon Jeden Grykiem Zasiany Czwer
giem stay przygraniczy Starzeuskiey przy Zagonach JPana
Siekluckiego zredney a JPana Franciszka Starzeuskiego
Okrassy będący. Item Zagon ieden niczem niezasiany.
Sześiorgiem stay przy miedzy JP. Franciszka Starzeuskie
go zredney a roli JPana Siekluckiego zdrugiey stro
ny. Item w tym samym polu ogorowym. Płatki półdwa
dzieścia to iest Dwa zagony Roli przy gruncie Jchmć Panow Star
zeuskich zredney a JP. Siekluckiego zdrugiey strony. Item.
w tym Polu przy wsi od południa Zagonow Dwa Roli mier
stay Dwoie przy roli JPana Siekluckiego zredney a JP.
Franciszka Starzeuskiego Okrassy zdrugiey strony. W Po-
lu Jarzynnym. Nayprzod Zagon ieden Pszenicy stoy Dzier
ża zasiany przy miedzy JPanow Starzeuskich Okra
jow. Item w tym Polu Grykiem Zagon ieden. Pszenicy
stay Kwarte Sexte. miedzy miedzami. Jako wydzy.
Item W tym polu Skład Owsa przy stawie na Dnie my Krze
wim stanu Grykiem. Cwarte z piąte skrzie. ogorem leży pro
sta staie tego Składu półdwa Pole Dambrowa Nasza
ne Jarzynne. Grykiem jary ieden. stay Dwoie Trzecie
otogiem leży pokrzydło temusz Jarzma Klu wsi Otto

gru

Ottogu staie, roli zas ugorowey oraney stay troie. Item
Zagon ieden zabrany przy roli JPana Cywinskiego ziedney
a JPana Siekluckiego zdrugiey strony stay troje, ottogu
stay Czworo. Item od Zaskoku. Jęczmnienia Zagon
Jeden Dwoygy stay. Lnu staie grochu staie natym że Za
gonie przeciwko tego Zagona Chrusniaku Dwoje
stay. Item wtym że Polu Zagonow. Dwa Ludmiorgy
stay, Owsa pięcioro stay Gryki staie Jęczmnienia odewsz sta
je miedzy miedzami Jchmc Panow Starczewskich zie-
dney a Jchmc Panstwa Gadomskich zdrugiey strony.
Item wtym że samym polu Jarysmu Osmioro stay ciągnący się
stay troje Jęczmnieniem, troje owsem, Dwoje Gryką Zasiany
miedzy miedzamy Jmci Pana Siekluckiego ziedney a
Jchmc Panow Starczewskich nazwanych Okrasiow.
zdrugiey strony wszystkie te Zagony tak obsiane jako y ugoro
we palami po obtykane Jchmc Panstwu Gadomskim
przez Tradycyą w Aktualną Possessyą podaią się.
Post quam quidem Conscriptionem Agrorum pratorum Nonnullo
rum cum Inseminationibus in Bonis Starczewo ma
gna sitt Parti actu Iure vincente in Possessionem tradi
dit et Dimisit. vocique Suprascriptionis Mlis Actui Praesentis
appontoris cum superius mentionatis in actu Nlibus
Investivit, Intromisit, in realique ac pacifica possessio
ne reliquit, Decreti sui Executionis vigore Officium
Praesens Burgrabiale -

Joannes Niedroski Burgrabius Crenae Plocensis mpp

Officium praesens Crenae Capitli Plocensis ad oblationem Ill.mi
Gni Gregorii Gadomski Traditionem infrascriptam in Bonis
inferius nominatae pro Dlo cuius interest serviens officiose pro
Gnum Burgrabium Crenae Plocensis expeditis reproducens ac
acticanae Actisque praesentis ingrossatae suscepit in tenore
sequentis inserat originale quisque Traditionis circa Acta pro
est relictum manuque ejus subscriptam.
In Cro Plocensi Tra 2da pt Dni S. Michaelis Archangeli praxa sa
ct die 4ta mensis Octobris ao Dni 1779.

Traditio Sortis in Bonis Starczewo
sitt pro parte GG Gadomskich
Serviens.

1779

Actum In Fundo Bonorum Kraszewo Włotki seu Falki idq; in termino Condescensionis Partibus designato Feria secunda post Dominicam Ramis Palmarum Quadragesimalem nempe die Vigesima Mensis Martij Anno Domini Millesimo Septingentesimo Octuagesimo

Coram Gso Petro Rudnowski Burgrabio Crenen Plocen in praesentia GG Valentini Strzeszewski et Joannis Niedrowski Burgrabiorum Cren Plocen Ignatij Niedrowski Josephi Mankowski Nicolai Duplicki et Aliorum plurimorum Nlium ad actum praesen congregatorum tum Mnlis Rgni Gnalis Brondi Nicolai Klawsiak de Kuchary Authi et Jurati actum praesen acclamans et eius adstans

Officium Suprasorum Burgrabiale Crenen Plocen Insistendo Decreto Judicij Cren Plocen Fra secunda post Festum Scapularis Gloriosissimae Virginis Mariae proxima idest die Decima

Indiko Sorki in Bonis Starczewo sitt pro parte GG Jadomskich

Decima Nona Mensis Julij Anno elapso
1779no inter G. Antonium Bęski Ad
ab una et Mscum Bernardum Ludo
vicum Koziebrodzki Subjudicem Terrae
Dobrinen. Dominum atq. Lbsum Al-
bertum de Bonis Kraszewo subditum
Ad parte ab altera prolato quo med.
ante condescensio ad Fundum praesen. Bnum
Kraszewo Włotki seu Falki Judicij aut
GG Joannis Szczepkowski et Petri Ru-
dowski Burgrabiorum Crenen. Plocen.
unius absentia non obstante captato
tempore est adinventa Cui Judicio vel
GG Burgrabiis mutuo Partium Sumptu
praevia de adventu Sui tempestive
facienda Avisatione conducendo et con
descensuro de appriatione Fundorum
Borrarum tum violentiis injuriis da
mnis inquirendi investigandi Inqui
sitiones Juratorias si necessitas postu
laverit expediendi juramenta justa exi
gentiam negotij excipiendi Satisfactio-
nem omnimodam cui et quantum aqua
provenerit praestandam demandandi ex
traditionem Boum et Carentiam labo
rum tum Calculum si Juste debebitur
ac indictionem resolvendi Partesq. in
Omnibus et singulis praetensionibus

hinc

Nihil intactum et irresolutum relinquendo finaliter decidendi disjudicandi ac moderandi est concessum ejusdemq. Judicij vel Officij Burgrabiatus decisioni Partes utrae ut pareant et acquiescant ac judicatum patiantur sub Poena Banitionis illo in termino condescensionis super Parte contravenien. publicanda est demandatum ex Officiosa G. Antonij Bęski Aud. requisitione facta tempestiva per literas missibiles de adventu sui avisatione ad Fundum praemissorum Bonorum Wrassewo Wtothi seu Falki condescendit ibidemq. Jurisdictionem suam Judicialem praecus todita prius pace et securitate publica actibus Juridicis congrua per Vocem supra expressi Mnlis in praesentia Illum fundavit ob declinium autem Solis ad occasum eandem fundatam jurisdictionem expresso Mnli ad Crastinam diem reclamare jussit tandem adveniente Crastina die nempe Vigesima prima Martij reassumptaq. jurisdictione sua et per vocem Mnlis promulgata toties dicto Mnli Partes utrasq. ut suo coram Officio compareant acclamare injunxit ad cujus itaq. Mnlis

acclamatio

acclamationem Partibus et quidem Gso
Antonio Beski Actor personaliter Mfco
Ludovico Bernardo Kozcebrodzki sub
judice Terrestri Dobrinensi Domino et
Lbso Alberto de Bonis Krasewo Subdi
to Actor et inducentibus per Gsum Anto
nium Petrici comparens et secum Judices
controvertentibus Quarum Partium contro
versus coram se inductis exauditis Siquidem
causa praesens respectu appropriationis
fundorum et Borrarum ad Bona Zukowo
pertinens in obsigillatione suarum Seorsivarum
ut Pars Actorea authenticus suis, ac eadem in causa pro latis Decretis se pro
baturam offert documentis, metarum in Bo
Krasewo Wtotki et Dalki existentium interceptionis in praedictis Bor
ris Boum ac attentatarum ibidem violentia
rum suo promovetur In Judicio Parsq Acto
rea sufficientiorem a Parte Citata inscri
bendam urget comparitionem proinde
Judm tenen Partem Citatam sufficientem
suam inscribere comparitionem idem in instanti censet et
quoniam eandem sufficientius non inscribit comparitionem
et se condemnare permittit proinde su
per eadem Judicium parti Actoreae condemna
tionem obtinere permisit permittitq praesens
et Pars Actorea praefatam Partem Citatam
in lucro ratione contraventionis praeallega
to Decreto Castrensi Plocensi superius adno
tato ex quo praesens peragitur Actus, de
cernendae poenalitatis in negotio vero Prin
cipali in lucro restitutionis fundorum et

Borrarum

Borrarum ~~[illegible]~~ in Terasiewo Włodki et Falki
existens ad Bonaq. Tukowo pertinentium cum dando calculo ex
traditionisq. Boum et equorum ~~in praedictis~~
~~Borris~~ cum carentia ab hisce Inventarijs
debita in praedictis Bonis interceptorum
tum ratione attentatarum violentiarum decer
nendae poenalitatis condemnavit condemnatq.
praesens ad Publicandamq. eandem Mnlem Rpi
actui adstans ab Judicio suo addendo affecta
vit cujus Affectationi Judicium praesens
Annuendo Suprasenum Mnlem in actis
contentum ad publicandam eandem banitio
nis poenam addidit et deputavit Qui Mi
nisterialis satisfaciendo muneri suo paren
doq. praemissae additioni et deputationi suae
Supra expressam banitionis Poenam ac
Ipsam met ~~Partem~~ M. Korzebrodzki sub
judicem Terrestrem Dobrinensem esse bani
tum jure communi contrarium et rebel
lem ante Stubam Judicialem in frequen
tia plurimorum variae conditionis et
sexus hominum alta sua et sonorosa
voce publicavit proclamavit et ad notitiam
omnium protunc praesens deduxit
de quo ad Judm suum rediens fecit
relationem

Petrus Pruss Rudlowski Burgrabius
Orenen Plocensis

329

Ofm̄ p̄sens Crem̄ Capitl̄ Plocen̄ ad Oblationem Jsi
Bartholomaej Lisowski Condemnaonem infra
scriptl̄ in Bonis inferius nominanc̄ Jnd̄mo
Condnis super pte inferius explananc̄ ob
tentam et publicatl̄ manuq̄ Jsi Burgrabij pm̄
subscriptl̄ reproducen̄ ad Acticanc̄ actisq̄ p̄sens
ingrossanc̄ suscepit̄ in Tenore Sequen̄ Jnseratq̄
Originale Ejusd̄ Condnis circa Acta relictum

Jn Cr̄o Plocensi Jdq̄ sub Celebraone Judicior̄ Subbo
pt̄ Dcam Misericordiae pxo scilicet Die
15ta Mensis Aprilis Ao Dni 1780

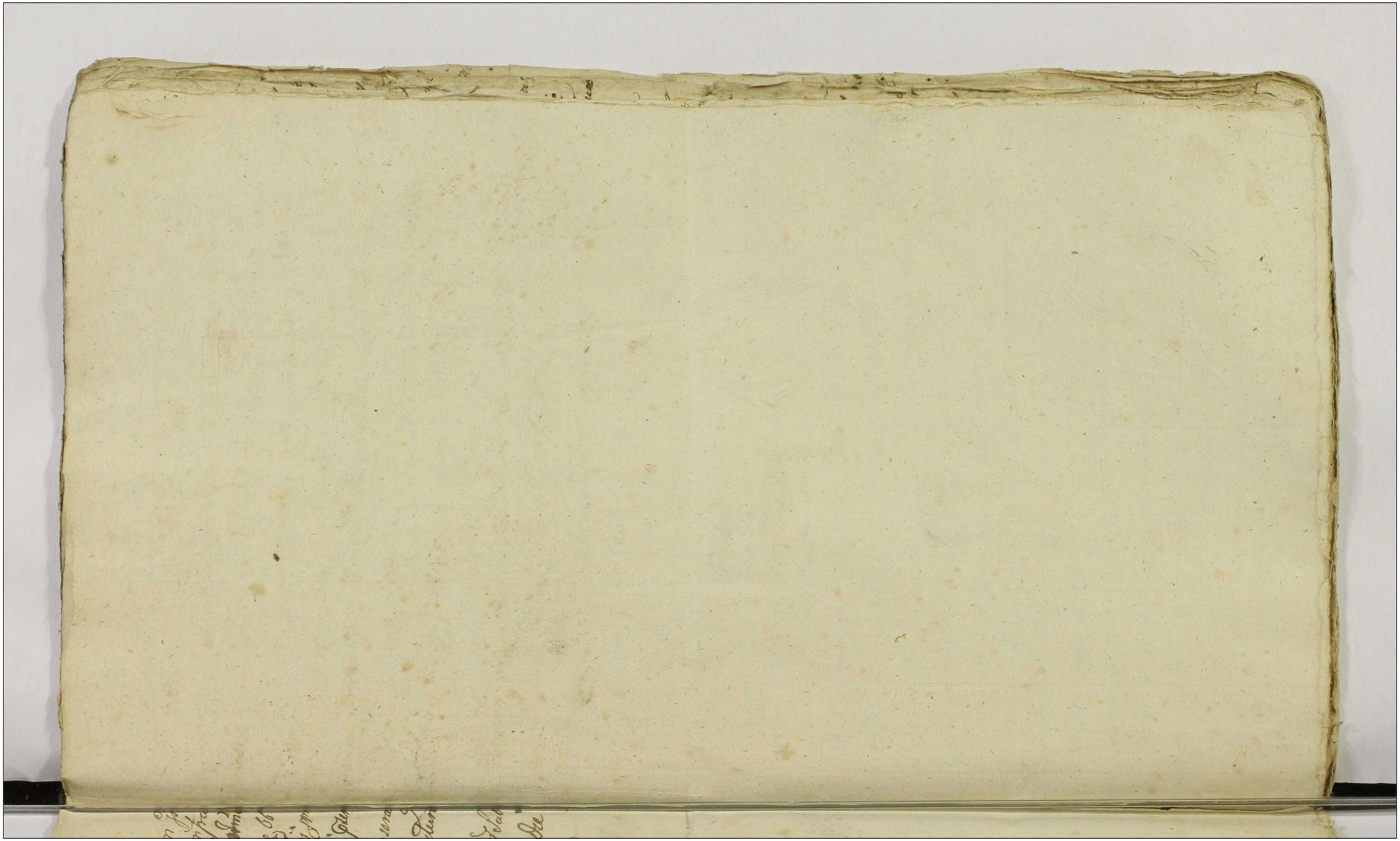

Actum in Fundo Br. Cekanowo idq. in Trno Condnis Fa 3tia pt Dm Conductus Pasche idest Die 4ta Mensis Aplis Ao Dni 1760.
Coram Gsis Adamo Miłodrowski, Michaele Miłobęcki Camrrijs Trnibus Plocen in Praesentia GG. ac Nlium Josephi Łępicki Susceptantis Hiacinthi Przedpełski, Melchioris Migczynski Burgrabior Cren Plocen, Andreae Nolczynski, Pauli Jabłonski ac alior ad Actum praesens Congregator nec non Mlis Rgni Glis Providi Joannis Marcinkowski de Villa Jancze wo Authi et Jurati Actui Praesens adstantis et eundem acclamantis. Officium itaq. Camle Condle insistendo Decrto Judicij Trnis Plocen in Płocko Fa 4ta Ante Htm S. Agnetis Virginis et Martiris proxa Ao praesens, inter M. Hilarium Uminski Capitaneum Bielscen et GG. Antonium Raciecki Josephum Pigłowski Actores et Citatos tumq. Subditos Cekanoviens ab una, ac Gsum Mathaeum Stanisławski Citatum et Actorem Parte ab altera prolato: Quo Decrto, Judicij Trnis vel Officij Camlis Condscio est assignata, ut idem Judicium vel Officium Camle unius absentia non obstante Condescensurum ante omnia Comportationem Documentor Contractuum, Inventarior et Regestri Rer mobilium totiusq. Supellectilis Domesticae inpingat. Quibus Comportatis de Antiquo et Moderno Statu inquirat, et confrontet, de desolatione sive reparatione auctio vel deperditio in seminationibus investiget, inquisitiones si opus fuerit expediat, juramenta pro oportunitate Negotij excipiat, Bonificationem Praetensionum Solutionem Summar cuj et a quo Competierit injungat, Poenas super quo interierit irroget, Trnos praefigat, Partis in omnibus et Singulis Praetensionibus nihil intactum et irresolutum relinquendo pro exigentia Legis, Justitiae ac Trnor, et Maationum, Documentorum et Regestror finaliter decidat dissiduet et

moderet

Moderetur. Cujus vel quor Decisionis Partes pare=
re et acquiescere judicatumq Pati sub Pœna Bar=
tionis præsens in Trno super Ptē contravenien pu=
blicanda debebunt ac tenebuntur. Pro quo Condnis
Trno Ptes quos voluerint et negotium poposcerint
adcitare, adcitandi Comparere judicatum Pati ad
strictæ sunt sub simili rigore. Vigore cujus Decreti
Officium præsens Condle ad requisitionem utriusq
Partis ad Bona in Actu expressa Condescendit jur=
dictionem Officiosam præcustodita prius pace et
securitate publica actibus periduis Congrua fun=
davit, ac post Ptes ad sui Comparendum præ=
dicto Mli acclamare jussit. Quo in Trno Ptibus
Et quidem M. Hilario Uminski Capitaneo Bielsc
Domino et Gso Josepho Pigłowski Plenipotente Ac=
toribus et Citatis, tum Gso Antonio Raciecki Bonor
Capitaneatus Bielscens Commissario atq guerra
Subditor Actoribus et Citatis per eosd Gsos Pigło=
wski et Raciecki suis et supra scriptor Nmbus pltem:
Gso Matheo Stanisławski Citato et Actore pltem: pro=
ducta speciali Plenipotentia in Pyzdry Fa 5ta p
die Fti Visitationis Gloriosissimæ Virginis Mariæ
Ao proxime elapso per Mcum Uminski in Persona
Gsi Pigłowski recognita sufficienti Comparitione ad
inventa Officium Condle Ptibus in Negotio Princi=
pali experiri mandat. In experimento id Officium
Condle Controversijs Partium in judicium suum indu=
ctis exauditis. teneri ante omnia Ptes utrasq Com=
portare Contractus intuitu tenutæ Capitaneatus
Bielscensis inventaria Statum Br remonstrantia
Regestra rer Mobilium conscripta, ac Documenta que=
vis ad Causam præsentem Spectantia idq in insta=
ti adinvenit. Et licet quidem præmissa Documenta Con=
tractus Inventaria et Regestra per Summarios Con=

scriptos

scriptos manibus suis subscriptos Comportarunt
Quoniam Gsus Stanisławski in eadem Comportatione
non persistit imo Sufficientiorem a Mco Capitaneo
Bielscens Comportationem urget Gsus enim Pigłowski
specialis et Vladimonialis Plenipotens Nne Principa
lis sui inexistentiam alior Inventarior ~~et Documen~~
~~tor~~ ac Impossibilem Comportationem Documento
rum ultroneæ infert, et ad Juramentum se eo
Nne trahit proinde Officium præsens injungit:
Quatenus tam Gsus Pigłowski suo et Mci Capita
nei Bielscens Nne, quam Gsus Stanisławski jurent in
eam Rotham prout Documenta quævis ad Causam
præsens spectantia per Summarios Conscripta
realiter Comportarunt nihil ex ijsdem in præjudi
cium sui celarunt, idq' in instanti et additq' Mlis
ad Rothisandum. Præstiterunt Juramentum. Qua
attenta Comprobatione Officium Condle Parte
utraq' ab ulteriori Comportatione Documentor libe
ra pronunciata, ulterioribusq' Partium Controversi
is inductis exauditis: Etquidem Mco Uminski Capitaneo
Bielscens desolationem Br Capitaneatus sui Bielscens
deperditionem inseminationum, Inventarior rerum Mo
bilium, Suppelectillis Domesticæ, ad Rem Economicam
Spectantis angarasitionem Subditorum ac aliarum
Prætensionum Fundi, circa Dimissionem Capitaneatus
in tenutam Gso Stanisławski datorum obiciente Gso
quoq' Stanisławski Possessore præmissa Capitaneo ne
gante imo suas prætensiones ad Mcum Capitaneum
formante PP. quoq' Pigłowski et Raciecki respectu violen
tiar et Læsionum Trnis suis Partibus utrisq' reconven
tionaliter se convenienz et Bonificationem Prætendenz
Pœnasq' Concludenz: Quam obrem Officium Præsens
Quoniam Causa præsens sine revisione Status Br ac

expediendis

expediendis Inquisitionibus resolvi non potest injun-
git. Quatenus Ptes Inquisitiones in probationem et
reprobationem obiectorum educant, Interrogatoria con-
scribant et sibi ab invicem Communicent, Juramen-
tumq' super Incorruptionem Testium praestent idq
in instanti, et addit Mlis ad Rothisandum Tandem
Interrogatoria Conscripserunt et sibi ab invicem Comm-
nicarunt, Juramentum P. Piglowski suo et Mci Ca-
pitanei Bilscenq Nnc ac Gsus Stanislawski praesti-
terunt. Postq praestita Juramenta Officium Cond
at expediendas Inquisitiones et revisionem Status Br
Confrontationemq' cum Inventario processit. Quibus ex-
peditis idem Officium Condle ad resolutionem totius
Causae se adcinxit. Quo ad Actoratum Mci Umin-
ski Capitanij Bilscenq. Quando quidem deducit M
Capitaneum Bilscenq bona Regalia Cekanow ac
totum Capitaneatum Bilscenq Gso Matheo Sta-
nislawski in tenutam triennalem pro Summa Qua-
tuor Millium Quingentor florenq Polonq dimisisse
Contractum de data in Klasino d. 15ta Julij
1773tio Ao inter se et Gsum Stanislawski Conscri-
psisse Summam pro 1mo Ano Mille Quingetor
Florq Polonq circa Contractum a Gso Stanislawski
percepisse Regestrum Inventarior, rer mobilium
Suppelectilis Domesticae, per Gsum Stanislawski Con-
scriptum et Subscriptum sine data in Judicio pre-
senti reposuisse, Arbores Pinaticas in numero Sexa-
genas Duas a Gso Hilarario Zglenicki in Bonis Zglen-
ce in extinctionem aedificiorum a testante assignatio-
ne manuali eodq Anno datuata emisse, Pecuniam
tamen pro emenda Arbore Mcum Capitaneum de-
disse, ex eadem Arbore tam de Zglenice conducta qua-
pot Gsum Zlotnicki primitivum Possessorem in Ceka-

now relict

nów relicta. Tabernas in Oppido Bielsk et Villa Cekanów
garam, braxatorium, ferrarium, Holodia Curialia, Ovile, Curio
lam nonnulla noviter extruxisse, nonnulla reparasse reliquas
vero Arbores ad Aedificia idoneas, tum ex holodio Villano ve
tusto ventu everso, ~~[illegible]~~ in focum ad braxandam
Cerevisiam et Cremandum Crematum ac Domesticum
usum Convertisse, pro extructione Tabernae Cekanoviens
Cum honesto alberto Bogusławski Lignifabro pro Sum
ma Ducentor Septuaginta flor, ac victualibus
per Contractum in Cekanow Die Sexta Maj 1774.
Anno accordasse, deinde Mco Uminski Capitaneo
Bielscens Summam Mille Florens Polons paratae pe
cuniae exolvisse, pro reparatione Aedificior Centum Tri
ginta, pro Patrocinantibus Octodecim flor exposuis
se, Mco Capitaneo ex Summa pro tenuta provenien
defalcasse Quotasq praemissas exclusisse. Restantem
vero Summam Ducentor Triginta Duor Florens
ad Complementum primitivae Tenutae attestan
tibus binis manualibus reversis 1775to Anno
sibi ab invicem datis Gsum Stanisławski Mco
Uminski Capitaneo non solvisse, super vero Sex
Aureos Hungaricales a famato Mrocikowski Oppi
dano Bielscens per Mcum Uminski Ecclesiae Divae Annae
in Bielsk sitae applicatos scriptum manuale in
Anno eod dedisse non tamen eandem Quotam nec
Ducentor Triginta duor florens ac Trium Aureor Hun
garicalium a Mrocikowski perceptor ad hucusq ut Ju
dicialiter agnoscit Gsum Stanisławski ex primitiva
tenuta ad exolvendum et pacificandum deducitur,
Debuisse. In Ao vero 1776to. Die 26ta Junij Super tenutam sub
alternam Triennalem pro Summa Duor Millium
Florens Polons cum Mco Capitaneo Bielscens contraxisse.
Contributionem Quartae in Summa Trecentor decem
Florenor Grossor Viginti unius denarriorum Duorum
Contractu Tenutario ad pacificandum Thesaro Rgni in
Solvisse. Qui nimo a

se Coassum psisse

se coassumpsisse, ac pt Stante subalterna Tenuta Contractu cum Honesto Joanne Rafinski Lignifabro Die 1. Julij 1777 Ano in extruendam Tabernam in Bielsk pro Summa Ducentor Florenę ac ordinaria confecisse tabernas ac alia ædificia extruxisse et reparasse Contributiones Quartæ et Ducillar ad Quietationes ab Ex-Actoribus Thesauri Rgni acceptas in Judicio præsenę productas per solvisse, Summam Ducor Millium Florenę Polonę pro Tenuta ad Quietationem manualem in Czeluscino Die 24. Junij et alteram similem Summam Inclusis expensis in extructionem ædificiorum ac necessitate subditorum ad Quietationem in Chocica Die 24. Junij in Anno 1777. et 8 exolvisse. Quibus præmissis Documentis Judm Condle perpensis quoad actoratum Mu Capitanei spectat. Solutionem Summar ex Utraq Tenuta non nisi quotas primam Trium Alteram Sex Aureor Hungaricalium a Famato Mrockowski perceptas, Tertiam Ducentor Triginta Ducor Florenę ex restanti Tenuta Mco Uminski et Ecclesiæ Divæ Annæ Genitricis G. V. Mariæ pro Trno inferius designando per Gsum Stanisławski solvendas declarat. Quo spectat Prætensiones Fundi quoniam ex Inquisitionibus eductis deducit Majores inseminationes in Bonis Villæ Cekanow circa Capessitam subalternæ tenutæ Possessionem extitisse in Ao enim 1770 Quo minores reseminasse et licet quidem probatur in nonnullis locis Campos a plurimis Annis non cultos no seminatos per antecedaneos Capitaneatus Bilscenę Possessores fuisse, modo primum per Gsum Stanisławski extirpatos et ex novalibus coarratos stante primitiva tenuta Seminatos esse Contractu denique subalterno per rationem præstitæ sibi per Capitaneum recompensæ easdem inseminationes quæ et quante pro tunc extiterant,

reseminari

reseminari hæredi sese obstrinxisse qua propter Officium Condle pro desideratis inseminationibus ~~Sum~~ etiam per Offm̃ præsens cum Partibus lustratis et revisis Summam Centum Septuaginta Florenor Polonę computat et reducit. Quo attinet prætensum extradi Inventarium in fundo relictum Angarisationem Subditor deservitam Mercedem famulorum ac alias fundi Prætensiones per Mcum Capitaneum restitui et Bonificari a Possessore Gso Stanisławski prætensas. Quoniam ex inquisitionibus probat Equos Quatuor hinnulum unum restituos esse equam unam morbo casuali exhalasse, Sex autem Equos non restituisse pro inde pro sex Equis deficientibus quemq Equum a florenis Triginta taxando Summam Centum Octuaginta florenę Polonę Judm̃ Computat. Inventaria Cornuta pestilenti Clade in Anno 1774to primitivæ tenutæ in Bonis Cekanow patet nonnulla exhalasse, post profugum Lsum Thomam Subditum per Gsum Stanisławski par Boum Vaccam Unam Vittulum et Juvencam sues tres, Ocimi medium Hordej integrum Poretum, Pisi quartam partem Poreti antiquæ mensuræ, Aratrum cum ferro currum accepisse, Gsum vero Stanisławski præmissa negasse imo Inventarium etiam post profugum Thomam acceptum, ~~et~~ adora in Regestrum Inventarji conscripti intrasse Pecora Cornuta Pestilenti Clade præter duas ~~juvencas~~ Vittulos exhalata fuisse allegasse pro inde Judm̃ propiori Gso Stanisławski uti rei et damni hujus melius Gnaro ad comprobationem juratoriam prout Inventaria pt Thomam et frumenta in Regestrum Conscriptum intrarunt, et pestilenti Clade cum Inventarijs curialibus præter quantitatem Boum Novem, et Thaurum unum jam extraditor ac Vittulos

Duos

duos non duxi restituetos exhalata sunt et Mco Capitaneo
ad restituendum non tenetur, et additur Mtis ad Rothiva
dum. Movit Plenipotens Mtis Urzinski ad Judm Terestre
Florenq. Non admissa. Protestatur pari de non admissa mo
tione. Judm cum Parte reprotestatur. Praestitit Stanislaus
shi Juramentum. Quo atento Juramento nonnisi Cutes exhales
Quo attinet alias subditor pretensiones quoniam tam
ex Inquisitionibus quam ex investigatione probat Pus
Stanistawski Lrō Josepho Sutori Quotam Decimal ac
cepisse et non restituisse. Lrō Valentino Adolescenti Inven
taria Curialia per Annos tres pascenti non solvisse, Cur
latori Florenos Quindecim ipso Pro Stanistawski judici
aliter agnoscente non reddisse, a Lrō enim Mathia
Gnonowicz et Josepho Sutore pretextu hiberna per Flore
septem in decursu Quatuor Annor percepisse liquet
Cum tamen ex Lustratione Anni 1765ti expedita ex
Camellaria Varsaviens Thesauri Regni Quartali Die
Decima octava Januarij 1773tio Cō extradita patet
Subditos Cekanoviens ad pensitandum Censum
obstrictos esse, iam vero Lrō Sebestiano Subdito Dec
curiam pro Vaccam ejus propria in Bilsk vendita
per Niem Jabłonski administratorem injuste acqui
mandasse, alias binas Juvencas pro eadem Decuria
emere in ibidem Bilsk non permisisse modo primō
in decursu trium Annor post expirationem Dispo
sionis sub ejusdem subditi uxori restituisse, pro in
de decernit Judm quatenus Valentino Adolescenti
Quindecem Florenos, Gurillatori totidem pro Anseribu
Undecem, Florenq Undecem pro Anatibus Quindecem Flo
renos septem groshos Quindecem pro Meliagribus
Tribus Florenq Sex, pro Porcellis Tribus Florenq Sex
pro Dolijs Sex Florenq Duodecem, pro dolijs a brasica duo
bus Florenq Sex pro Vasculo ad aquam groshos decem pro
salubres dentatij duobus florenos duos pro carbonibus ac
Villano everso florenq Quindecem, pro alveo apium pōsum

Thomam

Invenia[illegible] Stanislawski Commissianda M. Capitaneo Determinat. Summam pro eis Cubulis
Cubulis Quibus nomen Exhalati Censum Exaginta quinque florenq Quindecim Compunat.

Thomam accepto Gso Strusinski ad Villam Janiczewo do
nato Florenę tres ~~pro quibus praemissis Judm praesens omnes~~
~~Quotas in unam Summam~~ Tum Vigniti Quinque florenę
Pastori a Vaccis Sex a qualibet per Tymphonę Sex ultra
Proportionem a duobus subditis Cekanovienę percipienę resti
tuendos Judm arbitratur, Et omnes Quotas in unam Sum
fl. 979. mam Mille Centum Sex decem Polonicalium florenę Compu
tat. Quibus decisis Cathegorijs respectu praetensionum
Quoniam patetice ex Inquisitionibus deducit Gsum Sta
nislawski Lsum Petrum Jaworski nimis crassa reste
castigasse, morbum ejd causasse, hunc Subditum brevi
post castigationem ad Borras discessisse, arborem in
Borris currui suo imposuisse, revertendo in via
de mortuum esse, alios Subditos ad inconsvetos
labores tum Opidanos Bilscenę ad auxiliares labores
vulgo Iluki Quotidianos interrupte in una hebdoma
mada adstrixisse, in Holodijs Curialibus pro Nocti
bus ad Bilsk etiam Mulieres ad Lactandos Infan
tes non dimittendo, sub Custodia detinuisse Lso
Sebestiano Subdito Pelcuniam pro Vacca ejus
propria in Bilsk vendita per Nlem Jablonski ad
ministratorem injuste accepisse, alios Subditos et
Opidanos continuo verberasse ex inde contra aequita
tem processisse pro inde Judm Statuit, quatenus
Gsus Stanislawski pro praemissa angarisatione
hinc et ab actu Decreti praesenę in et pro Crastino
Festi Sanctissimae et Individuae Trinitatis
ao Currenę Thurrim Castri Plocenę ingre
diat, ejusq sessionem per Spatium Quatuor
Septimanar sine intermissione continuet et
expleat, nec non in egressu de Thurri Vadium
Capitaneale Simplex una cum Summa
979. fl. Mille Centum Sex decem ~~[illegible]~~ Florenę Po
Gr 2. Lso Josepho sutori florenę quinquaginta= lonicalium
quinque Juramento evictos,

„Grossorum 21.

lonicalium„ pro praetensionibus agnita et adjudicata Mci Uminski Capitanei Bilscenae sive ejus speciali Plenipotenti coram Officio et Actis Crenae Cplibus Plocenae solvat idque sub Poena Banitionis in Casu Contraventionis circa Mãationem faciendam in ibidem Publicanda. Licita per citatum Gsum Stanisławski medium Vadji Capitaneali Officio suo Condli in instanti sub solito rigore solvenda. Reliquas Praetensiones Partium praetensionibus Judm mortificat Decreti praesentis Robore. Movit Gsus Pigłdowski Plenipotens Mci Capitanei Bielscenae ad Idm Trre Plocenae. Quam motionem Judm Condle ad idem Judm Trre Plocenae admisit, conservando Trnum utrisque Partibus in Judicijs Trribus Plocenae prius vel proximius abhinc in Bilsko ex alternata incidenae sine quavis adcitatione Comparendi peremptorium. Inquisitiones Utriusque Partis in Cancellaria Trri Plocenae Judm reponere Declarat. Quo spectat actoratum Gsi Stanisławski Contra Mcum Uminski ac GG. Pigłdowski et Raciecki institutum Judm praesens Condle decidendo Trnum tam Originalem ex quo Dertum Condnis In Judicio Trri Plocenae emanatum quam adcitationem per Mlem Rgni Glem Providum Joannem Marcinkowski de Jarczewo Sub data Fa 2da pt Dm Ramispalmarum Quadragesimalem Ao Currenti exportatam licet quidem jisdem Trnis pro sola Comportatione Regestri Inventarij conscripti ac quietationis manualis de praetensionibus mutuis in eodem Regestro circa conscriptionem sub alterni Contractus appositae, tum pro poenis Irrogandis ratione Circumscriptionis idem Gsus Stanisławski Mcum Capitaneum Bilscenae

convenit

convenit. nunc vero Solutionem Contributionis Quartae
ad Summam Mille Quadringentorum Quinquaginta
Novem Florenorum efficienorum ex primitiva tenuta Contractu
per se ad pacificandum Thesauro Regni non assum
ptae a Mco Capitaneo Bilscensi praetendit. et Officio
praesens in Omnibus praetensionibus ex tenuta polulantibus
nihil in tactum et irresolutum relinquendo per Dertum
ex quo peragitur Condsio data est resolvendi potestas
proinde Idm Condle et in hac Cathegoria propio
rem Gsum Stanisławski ad comprobationem Ju
ratoriam in eam Rotham, prout Quarta per ipsum
Thesauro Regni exsoluta ex primitiva tenuta in alteram
tenutam non erat inclusa et bonificata et prout eadem
a Mco Uminski peste solvi debet ~~admiserit et ad~~
~~ditur~~ Nullamque concordiam etiam verbalem cum
Mco Capitaneo respectu ejusdem Quartae Thesauro Regni
per se exolvendae fecit admiserit et addit Mus ad
pronunciandam Juramenti Rotham. Tandem quo
niam Gsus Stanisławski praetensionem Quartae
comprobare renitet imo abeadem recedit proinde Judm
praesens non posse lucrari Solutionem ejusdem Quartae
Gsum Stanisławski a Mco Capitaneo Bilscensi
arbitratur. Nihilominus hoc idem Judm Injungit
Quatenus Gsus Stanisławski Quietationes de contri
butionibus fumalibus, ducillaribus, et Quartualibus
Gso Pigłowski Plenipotenti in instanti extradat et
restituat. et Quoniam restituit proinde et hoc in pun
cto liber pronunciatur. In reliquis Praetensionibus
et obiectis quoniam Partes minime Inquisitioni
bus convincuntur proinde easdem praetensiones
Idm praesens cassat mortificat et annihilat. Decreti
praesentis robore.

Adamus Miłodrowski Camerarius Trnis Plocen
mppa

Michael Miłobędzki Camerarius Trnis Plocen
Ffrm

341

Offm pxens Cuius Japrd Plocens ad Oblationem P. Antonij Raciecki Decanum Cendle infrm in bonis infenius Nominatus inter Partes intercententas p Officiam ~~Camerarialia~~ Camerarialia Plocens platum Manibusq Eorundem Et Camerariae proprijs Subscriptis reproducens ad actiamen Actisq pxens ingrossandum Suscepit intenere Sequens Inserat Originali Ejusdem Decani Eccl Acta Relictum

In Cr Plocensi idq sub Celebratione Judicii Ta 3tia post Decani Jubilate proxima scilicet Die 18 Mensis Aprilis ao Dni 1780.

Inter N. Chmielowski et P. Stanisławski Dtum in B. Cha nowo platum 1780 ad.

Ts

Czwarty Chłop Michał ma Żonę Ursulę Antkowną ~~Dzia~~ Corkę maią iedną imieniem Julianna niedorosła ma Chałupę nową Dobrą z komorą do tey Chałupy iest stodoła y Chlew Dobre.

Piąty Kazmierz Żyła ma przy sobie Matkę Jadwigę Jeszcze kawaler Chałupę ma Dobrą y stodołę Siostrę ma przy sobie rodzoną imieniem Ewa.

Szosty. Jan Żyła ma Żonę Franciszkę z Kosmaczewa branę Dzieci maią ~~Troje~~ Synow Tomasza y Andrzeja y trzeciego Dominika, który iuż obchodzi zaciąg, Chałupę ma z komorą która reparacyi potrzebuie, Chlew y stodoła iest do tey Chałupy, także reparacyi potrzebuią)

Siedmy Józef Sitarek ma Żonę Dorotę gruntową syna iednego Franciszka ieszcze niedorosłego Chałupę ma złą reparacyi potrzebuiącą, stodoła y Chlewek stara reparacyi potrzebuie.

Osmy Antoni Mazurowski ma Żonę Zofią gruntową ma synow trzech, Woyciecha, Piotra y Witta, Pasierbicę przy sobie chowa imieniem Józefę, Chałupę ma dobrą z komorą y z sienią stodołę y Chlewek dobry.

Jakże Chałupa w którey owczarz kontraktowy mieszka wolny zła reparacyi z gruntu potrzebuie, stodoła y Chlewek stara reparacyi potrzebuie

Dziewiąty Piotr Jonczak ma Żonę Katarzynę gruntową Corek ma dwie iedney Anna drugiey Marianna Imię niedoroste, Matkę swoię przy sobie ma

imięniem Maryanna, przyniem iest Dwoch bra
Jego rodzonych Jan kowal y Jgnacy ma Chałupę do
brą z komorą, Stodołę złą starą, Szopę dobrą

10ty. Adam Szopczak ma Żonę Maryannę z Romatowa o
ną ma Synow Czterech, Marcina, Mateusza, Jozef
Gabryela y Corkę iedną Maryannę ma Chałupę do
brą z komorą Stodołę y Szopę

11sty. Jakub ma za Żonę Ewę gruntową ma Corek dwie
Syna iednego iedney Corce Katarzyna, drugiey Bry
gitta, Synowi Stanisław ma Chałupę z komorą do
brą Szopę y Chlew

12sty. Jozef Goleniewski ma za Żonę Agnieszkę Ole
wnikownę Synow ma Dwoch Woyciecha y An
niego Corkę Barbarę, komornica przyniem mie
szka na imię Anna gruntową ~~komornica wdowa~~ D
wka, także komornica przyniem mieszka Agat
wdowa z Synem imięniem Maryanem Corkę zaś ma w
Bombalicach na Służbie, ten Chłop ma Chałupę
dobrą Stodołę co Szopy to niema.

13sty. Wawrzeniec Szopczak Włodarz ma za Żonę Rozalią Dzieci
Dwoie Obiedwie Corki iedney Jmię Katarzyna drugiey
Klara, Powinności Poddanstwa, każdy Chłop za
Zny ma Załogy parę wołow, krowę iedną wozy, swy
kosy, y Siekiery, oprocz Dwoch Antoniego y Jakub
ci niemaią wołow, tylko krowę y inną załogę ia

Niedaleko karczmy przy drodze Chałupa nowa w słupy
budowana w niey jeszcze nikt nie mieszka do tey Chałupy
iest stodoła dobra, w niey będzie mieszkać Michał
Szymczak z żoną poddany gruntowy, który się ożenił z wdową Mary
na w powiciu Matkę ma przy sobie y brata rodzonego
na imię Marcin dorosłego.

Drugi Chłop Adam ma żonę Rozalią Goleniewską maią Dzieci
dwoie małych syna y córkę Synowi imię Stanisław a Cór
ce Maryanna Chałupę ma dobrą z sienią y z komor
ką do tey Chałupy stodoła y szopa. przy niem iest
Matka żony Jego Imieniem Maryanna, także kobieta
Poddanka gruntowa imieniem Agnieszka u niego mie
szka, z gruntów płaci czynsz y powinności według kon
traktu czyni.

Drugi Franciszek Zyta ma żonę Dorotę Dzieci maią Trzecie
na y Córkę Synowi imię Kazmierz, Córkom iedney Mary
anna drugiey Petronella jeszcze niedorosłe Chałupę
ma dobrą do tey Chałupy iest stodoła y szopę ma
parobczaka poddanego gruntowego imieniem Ignacego

Trzeci Kazmierz ma żonę Maryannę Drugą nowną z łukomi
Braną syna ma przy piersiach Chałupę ma dobrą z ko
morą y sienią, stodołę y szopę.

Czwarty Chałupie mieszka owcarz kontraktowy wolny w niey
drzwi czworo naprzelot Okno iedno, z komory Drzwi na
dwór do tey Chałupy Chlew dobry stodoła dobra
iednym sklepisku ~~[illegible]~~ pozyiąc na niey dobra

wzamek zdrewa tartego Budowany na obudwoch bre
gach tego spichrza nawschod y na zachod Słońca wo
ki z zamknieciem wszelkim słomą dekowany, stodoł trzy
iedna stodoła nawschod o iednym klepisku z Przyst
wkami, druga stodoła na pułnoc o dwoch klepiskach
wsłupy y dyle tarte budowane, wiązarch srodkiem są
siekow, wierzyc w każdey stodole naprzelot z zamknie
ciem Zelaznym, trzecia stodoła w zamek zdrewa tar
tego, budowana, o dwoch klepiskach na Zachod Słońca
srodkiem sąsiekow wiązarch snopkami te stodoły poszyt
Stanie dla koni pod iednym Dachem dwie iedna m
ła. Druga wieksza z wozownią y z wystawą na iednym
gu wystawy komorka w słupy przystawiona, stanie zaś
zarką wzamek z tartego Drzewa budowane, słomą de
wane.

Na wsi Budynki y poddaństwo

Nadstawem młyn przy Gorzeńcu z sieprca do Płocka idą
cym na dwa ganki o dwoch kołach wzamek z tartego
Drzewa budowany, kamnienie dobre w nim tak spo
dnie iako y wierzchnie, służa dobra y stempale Dach
wką przykryty przy tym młynie Chałupa dla Młyn
na wsłupy budowana, w ktore y kontraktowy m
nar mięszka. Przy trakcie karczma z wiazdem
wszystkiem dobra, okna w niey dwa z komorą, za
czmana w niey wolny człek mięszka z żoną przy
karczmie Izdepka na boku, okno w niey iedno z kom
ką z dwoygiem Drzwi pod iednym Dachem sło
pkami poszyta.

iako drudzi, Posłuszeństwo iest takowe Chłop ciągły
z sobą robi dni trzy tak latem iako y Zimą w każdy ty
dzień, kobieta dni pięć Zimą y latem wezniwa tłuk
trzy szerzpem, stroż nocną poiednemu odprawiwą Od S.
zas Marcina do S. Woyciecha za dzienną straż według
dawnego zwyczaju odprawianą, na każdy dzień ~~[illegible]~~ po iedną
Furę drzew do Pieczow Pańskich, na ktorego koley przypad
wozić powinni

Krzętkowo.

1wszy Chłop Piotr ma Zonę Magdalenę z Piastowa poddaną Dwa
Synow ma Jana y Fabiana y Corkę Annę niedorosłe mię
szka w dwoiakach na iedney połowie na drugiey Połowie
tego Budynku drugi Chłop Antoni maiący Zonę
Imieniem Ewę maią Dzieci Czworo ~~[illegible]~~ Trzy Cor
ki iednego Syna, iedney Barbara drugiey Maryanna
trzeciey Jozefa, Synowi zas Imię Jozef ten budynek iest
dobry w węgieł stawiany z tartego drzewa, Stodoła ie
dna o dwoch klepiskach Dwa w słupy y Dyle
stawiana Dobra snopkami poszyta, Wzrąb w węgieł
na rogach środkiem słupy do Owczarni ieszcze nie
skończoney, szopy są dobre.
Chałupa drugą Czobliwa Dobra, w ktorey mieszka
Franciszek z Zoną za Kontraktem do tey Chałupy
Stodoły nie masz Ani Szopy
Trzecia Chałupa w słupy stawiana nowa dobra
w ktorey mieszka także za kontraktem Szlachcic
Stodoła do tey Chałupy iest osobliwa nowa
~~[illegible]~~ pozyczi na niey dobre

Ci poddani mieszkaiący y wolni według kontraktu
czynsz płacą y powinności swoie czynią. Wostro
wach Chałup iest dwie ~~iedna~~ obiedwie w zamek
z tartego drzewa budowane, dobre nowe do kawy.
Chałupy stodoły są dobre w słupy stawiane, po
szycie na nich dobre, z których iedna iest o dwu
klepiskach, w tey budowie Owcane wolni za kon
traktem gronta trzymaią y z nich płacą. Owcze
nia w słupy y Dyle na sążni piętnaście iest
dobra poszycie na niey dobre. Browar stary o ie
dney Izbie z sienią w węgieł stawiany. Ust w słu
py dobry Dranicami pokryty, Stania ~~iest~~ dobra
w słupy stawiana poszycie na niey dobre
Osobliwie iest druga Owczarnia z szopą pod
iednym dachem w słupy y dyle postawiona
na niey poszycie iest dobre. W Kurowie
Jest karczma bez wjazdu stara reparacyi potrzebuie
w węgieł stawiana do tey karczmy iest stodoła
dobra w słupy stawiana, y szopa nowa w słupy
także y dyle stawiana snopkami poszyta
Chałupka stara w którey mieszka Szewc wolny
Item Chałupa w zamek z komorą z tartego
Drzewa dobra ze wszystkiem. Stodoła do
niey iest dobra w słupy budowana o dwu
klepisku, Chlewek także jest dobry do niey

Inwentarz Dobr Stopina, Pionek, Woiewodzstwie Płockim a w Powiecie Sieprskim, y Części na Babczu Rzałach, w Ziemi Dobrzynskiey leżących, zopisaniem wtych Dobrach, Budowni wszelkiey y Poddanych z Ich robociznami, Wielmożnego Jmci Pana Jozefa Kampen„ hauzena, podług Działu z Wielmożnym Jmci Panem Robertem Kampenhauzenem, Bratem młodszym Rodzonym zawartego, przypadłych, Dziedzicznych, z Rekwizycyi tegoż Jmci Pana Jozefa nagruncie przez Urząd Grodzki Płocki niżey specifikowany, w przy„ tomności Jchmość Panow Antoniego Kowalko„ wskiego y tegoż Jmienia Ługowskiego Szlachty, tudziesz, Bonawentury Wołynskiego Woznego przysięgłego, w Roku ninieyszym 1779. na dniu Dziewiątym Miesiąca Czerwca spisany.

Dobra Stopino, w ktorych znayduie się Chałup pięć.

Pierwsza w ktorey mieszkał Antoni Goleniak, z Izbą Węgieł y z Sienią w słupy z drzewa przecieranego na poł, podrugiey stronie, pod topor obrabianego wystawiona, a teraz na Folwark obrocona, przyciesi; pod nią miey scami znacznie podgniły, także, dyl ieden poboczny na przyciesi leżący, do połowy zgniły, słup rogowy u sieni mocno podpruchniały. Poszycie tey chałupy z słomy stare dobre, iednym mieyscem z słomy sno pkami poprawiony, do ktorey Chałupy wchodząc drzwi do Sieni z tarcić stare na hakach y zawiasach żelaznych nadtą sienią posowa z tarcić nowych położona, w tey Sieni Komorka z dylikow dartych, z tey sieni na bok do ogroda drugie drzwi z tarcić stare złe, na biegunach, Ko- min wielki na dach wyprowadzony w stożyny na belkach stawiony gliną wylepiony dobry, z sieni do Izby drzwi

z tarcić

z tarcić stare, sprochniałe, na zawiasach zelaznych przykto
rych haczyk zelazny, w tey Izbie kominek mały ulepiony
zgliny dobry, nad nim Kominek mały czyli Kapa wylepio
na zgliny dobra, pieć prosty z cegły dobry, wapnem wy
bielony, około fundamentow tego pieca, drzewem wkoło
opasany, nad tą Izbą posowa z tarcić y dylow położona
popaczona, tarcice mieyscami połupane, okno na połu
dnie nowe dobre, szyby Jego wdrewno osadzane. W tey
chałupie mieszkanie maią ludzie Dworską służący ia
koto: Adam Sowiak Forzpan, Stanisław Szczuka
Antoni Goleniak Poddani. Do tego budynku Izdebka
przystawiona nowa, z Szachulcu sienią Komorką: Sien
węgieł, a słupami do budynku na przyciesiach: przez ninie
szego Dziedzica. poszycie tey Izdebki z słomy, wchodząc
do Sionki z podwurza drzwi z tarcić stolarską robotą na
zawiasach y hakach zelaznych z wrzeciązem skoblem
y haczykiem zelaznemi, z tey sionki na prawę rękę Ko
morka do ktorey drzwi z tarcić nowe na biegunach nad tą
Sionką posowa z dylow, Komin wielki nad dach wypro
wadzony w Stozyny, gliną ulepiony dobry. z tey sionki
do Izdebki drzwi z tarcić Stolarską robotą na zawiasach
hakach y haczykiem zelaznemi. w tey Izdebce okien dwa
nowe podwie kwatery, wdrewno szyby osadzane. Posowa
nad tą Izdebką z tarcić nowa, podłoga z tarcić, Kominek
z cegły wapnem wybielony. pieca ieszcze niemasz, w tey
Izdebce mieszka Dziedzic tych Dobr. Do tey Chałupy Sto
doła stara znayduie się, w słupy y dyle w przeset cztery
wdłusz a dwa wszers, o iednym Klepisku, do ktorey wro
tnie z obydwoch stron z deszek na biegunach złe, słupy
y przyciesi mocna podgniły poszycie stare mieyscami
poprawy potrzebuie. Szopa Stara przeset trzy wdłusz a
wszers dwa, słupy mieyscami podgniły pokrycie tey z
słomy Stare, poprawy potrzebuie. wozarka w słupy y
dyle darte, dobra wdłusz przeset dwa, wszerz iedna

poszycie

poszycie tey, z Stomy nowe, fakze y grunta dotey Chatu-
py znayduią się. Budownia Dworska. Stodoły nowe o dwoch
Klopiskach wstupy y dyle, wzdłuż przest sześć, wszerz
lach przest dwa, pokrycie tey Stodoły z stomy snopkami
nowe trzecią częścią ieszcze niedokończona, wrotnie do
tey stodoły nabiegunach z tarcie nowych, zobydwoch stron
iiednego Klopiska, znayduiące się Owczarnia wstupy y
dyle wzdłuż przest pięć, wszerz wszystkach dwa nowo sta-
wiona, poszycie tey z Stomy, drzwi dwoie, iedne wszczycie
podwoyne z tarcie nowych nabiegunach, drugie mate na
bok z tarcie nabiegunach, przytey Owczarni Parkan wstu-
py y dyle w przest Siedm około podworza. Szpiklerz
Staynią y Wozarką węgieł Szachulec nowo założony
którego tylko wzrob stoi, przytym Szpiklerzu Szopa
wstupy y dyle założonew. Tazaś budownia Dworska
przez niniejszego Dziedzica stawiona. Chałupa Dwu-
z Izbą Węgieł, sień wstupy, naiednostaynych przycie-
siach, wystawiona, Izba zdrzewa kostkowego, sień z
dylow, poszycie tey Chałupy stare lecz dobre, z podworza
do sieni wchodząc, zboku drzwi iedne z tarcie stare nad
psute, na biegunach, przykłonych wrzeciąż żelazny, dru-
gie deszkami zabite, wtey sieni Komorka wstupy y dy-
le stawiona, drzwi doniey z tarcie na biegunach, z wrze-
ciężem żelaznym, nadsienią posowa z dylow Komin
wielki nad dach wyprowadzony, w stozyny, gliną wyle
piony dobry, z sieni do Izby drzwi na biegunach, z tar-
cie nowe, w tey Izbie o kien dwa szyby wdrewno osa-
dzane wiednym szyby brakuie, putap z tarcie y dylow
piec z Cegły stawiony, przynim Kominek maty z gliny
ulepiony zły, ugury Kapa nadtym Kominkiem dobra,
Stot Stolarską robotą, na stalygach nowy, żarna do mie-

mielenia

z tarcić stare, sprochniałe, na zawiasach zelaznych przykto-
rych haczyk zelazny, w tey Izbie kominek mały ulepiony
zgliny dobry, nad nim Kominek mały czyli Kapa wylepio
na zgliny dobra, pieć prosty z cegły dobry, wapnem wy
bielony, około fundamentow tego pieca, drzewem wkoło
opasany, nad tą Izbą posowa z tarcić y dylow położona
popaczona, tarcice mieyscami połupane, okno na połu-
dnie nowe dobre, szyby Jego wdrewno osadzane. W tey
chałupie mieszkanie maią ludzie Dworską służący ia
koło: Adam Sowiak Forzpan, Stanisław Szczuka
Antoni Goleniak Poddani. Do tego budynku Izdebka
przystawiona nowa, z Szachulcu sienią Komorką: Sien
węgieł a słupami do budynku na przyciesiach: przez ninie-
szego Dziedzica. poszycie tey Izdebki z słomy, wchodząc
do Sionki z podwurza drzwi z tarcić stolarską robotą na
zawiasach y hakach zelaznych z wrzeciązem skoblem
y haczykiem zelaznemi, z tey sionki na prawę rękę Ko
morka do ktorey drzwi z tarcić nowe na biegunach nad tą
Sionką posowa z dylow, Komin wielki nad dach wypro
wadzony w Stozyny, gliną ulepiony dobry, z tey sionki
do Izdebki drzwi z tarcić Stolarską robotą na zawiasach
hakach y haczykiem zelaznemi. w tey Izdebce okien dwa
nowe podwie kwatery, wdrewno szyby osadzane. Posowa
nad tą Izdebką z tarcić nowa, podłoga z tarcić, Kominek
z cegły wapnem wybielony, pieca ieszcze niemasz, w tey
Izdebce mieszka Dziedzic tych Dobr. Do tey Chałupy Sto-
doła stara znayduie się, w słupy y dyle w przeset cztery
wdłusz a dwa wszers, o iednym Klepisku, do ktorey wro-
tnie z obydwoch stron z deszek na biegunach złe, słupy
y przyciesi mocna podgniły poszycie stare mieyscami
poprawy potrzebuie. Szopa stara przeset trzy wdłusz a
wszers dwa, słupy mieyscami podgniły pokrycie tey z
słomy stare, poprawy potrzebuie. wozarka w słupy y
dyle darte, dobra wdłusz przeset dwa, wszerz iedno

poszycie

poszycie tey, z Słomy nowe, także y grunta do tey Chału-
py znayduią się. Budownia Dworska. Stodoły nowe o dwoch
Klepiskach w słupy y dyle, wzdłusz przeseł sześć, wszczy-
łach przeseł dwa, pokrycie tey Stodoły z słomy snopkami
nowe trzecią częścią ieszcze niedokończona, wrotnie do
tey stodoły na biegunach z tarcić nowych, z obydwoch stron
iednego Klepiska, znayduiące się, Owczarnia w słupy y
dyle wzdłusz przeseł pięć, wszerz wszczyłach dwa nowo sta-
wiona, poszycie tey z Słomy, drzwi dwoie, iedne wszczycie
podwoyne z tarcić nowych na biegunach, drugie małe na
bok z tarcić na biegunach, przy tey Owczarni Parkań w słu-
py y dyle w przeseł Siedm około podworza. Szpiklerz
Staynią y Wozarką węgieł Szachulcu nowo założony
ktorego tylko w zrob stoi, przy tym Szpieklerzu Szopa
w słupy y dyle założona. Ta zaś budownia Dworska
przez ninieyszego Dziedzica stawiona. Chałupa Druga
z Izbą Węgieł, sień w słupy, na iednostaynych przycie-
siach, wystawiona, Izba z drzewa Kostkowego, sień z
dylow, poszycie tey Chałupy stare lecz dobre, z podworza
do sieni wchodząc, z boku drzwi iedne z tarcić stare nad
psute, na biegunach, przy ktorych wrzeciąż żelazny, dru-
gie deszkami zabite, w tey sieni Komorka w słupy y dy-
le stawiona, drzwi do niey z tarcić na biegunach, z wrze-
ciążem żelaznym, nad sienią posowa z dylow Komin
wielki nad dach wyprowadzony, w stożyny, gliną wyle-
piony dobry, z sieni do Izby drzwi na biegunach, z tar-
cić nowe, w tey Izbie okien dwa szyby w drewno osa-
dzane w iednym szyby brakuie, pułap z tarcić y dylow
pięć z Cegły stawiony, przy nim Kominek mały z gliny
ulepiony zły, ugury Kapa nad tym Kominkiem dobra,
Stoł Stolarską robotą na stalugach nowy, Żarna do Mie-

mielenia

lenia, Wtey Chałupie mieszka Jakub Litwin z
Żoną, Katarzyną Poddani maią Dzieci dwoie Ewę
y Maryannę małoletnie, także Dziwkę Jmieniem
Magdalenę, wsłużbie zostaiącą poddankę, y Jacentego
małoletniego także wsłużbie grontowego, Maią gronta
dotey Chałupy sobie nadane, tudzież y załogę, jakoto
Wołow parę krowę iedną, swinię iedną, woż prosty
ty, pług radło żelastwami, siekirę kosę sierp, robi
wkażdy tydzień sprzężaiem dni trzy, także Dziwka
dni trzy, od swiętego Marcina do Swiętey Małgorzaty a od
swiętey Małgorzaty do Swiętego Marcina dni cztery, Tłuk
wczniwa cztery. Dotey Chałupy iest Stodołka o iednym
Klepisku, odwoch przesłach wzdłusz wsłupy y dyle, ie
dną stroną Klepiska przesto do kładzenia zboża, drugą stro
nastaienkę obrucone, zatąż stodołką druga podobnież w
słupy y dyle przeseł tyleż, poszycie na obydwoch stare dob
naiedney od rzeki stoiącey nowe poszycie stroną iedną. Sz
pa wsłupy y dyle wzdłusz przeseł cztery, wszerz prze
iedno, poszycie naniey stare dobre. Chałupa Trzecia
Jzba węgieł zdrzewa kostkowego, sień wsłupy, przyc
si podłą Chałupą mieyscami podgniłe, snopkami opa
ła, ktorey poszycie lubo stare lecz dobre do sieni wcho
dząc drzwi, zdesek nabiegunach, przy ktorych wrzecią
żelazny, wtey sieni komorka wsłupy y dyle znaydu
się, pułap nad sienią zdylow, do Jzby wchodząc drzwi n
biegunach ztarcie, wtey Jzbie okien dwa wdrewno szy
osadzane obydwa złe, wiednym szyb pięć stłuconych
drugim trzy, pułap nadłą Jzbą zdylow prostych dw
stoł stolarską robotą, Żarna do Mielenia, pięć zł
gły y gliny stawiony dobry, przy ktorym kominek m
ły, gliną ulepiony zły, nadtym kominkiem ugury po
pułapem kominek czyli kapa dobra, komin wielki z
sieni naddach wyprowadzony, wstożyny nabelkach
stawiony, gliną wylepiony dobry. Wtey Chałupie
mieszka Elżbieta Krysztowka wdowa mad.

a siedm

ci Siedmioro, iakoto Synow czterech, Łukasza z ktorym Gospodarstwo prowadzi bezzennego, Andrzeja ktory wedworze służy, Jozefa, Wincentego, Urszulę Maryannę wsłuzbie Dworskiey Helenę wsłuzbie u Jakuba Poddanego wsi Stopina. Dotey Chałupy są grunta nadane, ma załogę Wołow parę krowę iedną Swinie iedną etc. tak iako y pierwszy. Robi zaciąg tym sposobem co y pierwszy. Dotey Chałupy iest Stodołka wprzeseł dwa, wzdłusz wszerz takze dwa, wsłupy y dyle, wrotnie zobydwoch stron, zdesek nabiegunach, ta Stodołka o iednym klepisku, poszycie stare, lecz dobre, Szopka przeseł trzy wzdłusz wszerz iedno, wsłupy y dyle, poszycie stare mieyscami poprawione dobre. Chałupa Czwarta, z Jzbą y sienią. Jzba węgiel zdrzewa kostkowego, sień wsłupy naprzyciesiach iedno staynych postawiona, przyciesi podłuzne przez połowę zgniłe, poszycie natey Chałupie dobre, do sieni wchodząc drzwi dwoie iedne zprzodu, drugie poboczne, zdesek nabiegunach, przy iednych wrzeciąż zdazny, nadtą sienią pułap zdylow dartych komin wielki naddach wyprowadzony stozyny nabelkach gliną wylepiony dobry, z sieni do Jzby drzwi ztarcić na biegunach, w Jzbie okien dwa Szyby wdrewno osadzane, w iednym Szyba słuczona, pułap nadtą Jzbą zdylow pieć zcegły stawiony dobry, kominek mały zgliny ulepiony dobry z kapą ugury zgliny ulepiony dobrą. Wtey Chałupie mieszka Wawrzyniec Sowa z Zoną Petrunellą, mają Dzieci troie, małoletnich Gabryela Tomasza Jozefa, przy ktorych Zuzanna Matka wdowa, ma Corek pięć, Barbarę Katarzynę Maryannę Domicellę Pannami y Petrunellę zatymze Gospodarzem Sową będącą. Dotey Chałupy są grunta nadane, ma załogę, Wołow parę, krowę iedną Swinię iedną etc. tak jako y pierwszy. Robi zaciąg tym sposobem co y pierwszy. Dotey Chałupy iest Stodołka odwoch przesłach wzdłusz, wszerz wszczytach podobnież we

dwa

wedwa przesła, poszycie tey Stodołki stare dobre, przy St
dołce, chlewek przystawiony. Szopka w słupy y dyle do
bra, wzdłusz przeseł dwa wszerz wszczytach oiednym
poszycie dobre, szczyty chrustem brzozowym zaposzy
Staięnka wzdłusz y wszerz oiednym przesle, w słup
y dyle stawiona nowa, poszycie teyze nowe. Chałup
Piąta. Jzba Węgieł zdrzewa kostkowego, sień w słupy
zdylow stawiona, przyciesi y słupy nadgniły, poszycie
stare mieyscem iednym poprawione. pokrycia inszego
potrzebuie, do sięni drzwi dwoie, iedne ztarcić drugie
zdranić nabiegunach, przyiednych wrzeciąż zelazny. w
tey sięni Komorka w słupy y dyle, drzwi do teyze zdra
nić zwrzeciązem zelaznym, posowa nadsięnia większą
połową nieznayduie się, Komin wielki naddach wy
prowadzony w stozyny, nabelkach stawiony zgliny
wylepiony z kręcony zły, słupem podparty, do Jzby wo
dzęć drzwi ztarcić nabiegunach zhaczykiem zelaznym
w tey Jzbie okien dwa, szybki małe w drewno osadz
ne, wiednym szyb dwoch, w drugim iedney brakuie, s
stolarską robotą nastalugach krzyzowych Zarna
mielenia, pułap nad Jzbą zdylow, pieć zcegły dobry
Kominek mały niska gliną wylepiony dobry. Kapa na
tymze Kominkiem gliną ulepiona dobra w tey Chał
pie mieszka Stanisław Sałkucki z Zoną Ewą ma
dzieci dwoie, Wawrzynca y Grzegorza zonatego w Pu
kach, do tey Chałupy są grunta nadane, maią zaty
wołow parę krowę iedną etc. tak iako y pierwszy. Ro
bią zaciąg tym sposobem co y pierwszy. Do tey Chał
iest Stodołka w słupy y dyle, wzdłusz przeseł trzy o
dnym klepisku, wszerz oiednym przesle, poszycie sta
ieszcze dobre, słupy popodgniwałe, Szopka prze
trzy wzdłusz y wszerz w słupy y dyle dobra, poszycie na
niey dobre, przyniey chlewek przystawiony, Staienka

w przeseł

wprzeset wzdłusz dwa, wszerz oiednym, dotey Staienki drzwi dwoie, srzodkiem, wewnątrz przedylowana, poszycie tey dobre szczyty dranicami zabite. Dobra Pionki w ktorych znayduie się Chałup pięć. Pierwsza z Jzbą z Sienią, Jzba Węgieł zdrzewa Kostkowego, sięn wstupy stawiane, w przycieś y dyle, poszycie tey chałupy dobre, wchodząc do sieni, drzwi zdranić nabiegunach, wsionce Komorka wstupy y dyle, drzwi donicy zdesek nabiegunach zwrzeciązem zelaznym, posowa nadsienią zdylow dartych Komin wielki naddach wyprowadzony wstozyny nabelkach gliną wylepiony dobry, do Jzby wchodząc, drzwi nabiegunach dobre, w Jzbie okień dwa, Szyby wdrewno osadzane, wiednym oknie szyba stuczona, pułap zdylow prostych dartych, pieć z Cegły nadruynowany, przynim ławki dwie, tok szafka, zdesek, Komin niski mały dobry, Kapa nadnim oderwana odbrądmuru, zła, drązkiem sparta. Wtey Chałupie mieszka Maciey Knaflinski z Zoną Maryanną maią Dzieci iakoto Kacpra Maryannę tegoz Jmienia drugą małoletnie, płaci Czynszu złotych Polskich szezdziesiąt Wtayze Samey Chałupie Grzegorz Sałkucki z Zoną Katarzyną, dotey Chałupy są gronta nadane, ma załogę wołow parę, krowę iedną, swinię iedną, woz prosty kowany pług radło zelastwami, Siekirę, Kosę, Sierp, robi wkażdy tydzien sprzęzaiem dni trzy, takze Dziwką dni trzy odświętego Marcina do Swiętey Małgorzaty, a od swiętey Małgorzaty do Swiętego Marcina dni cztery, Tłuk wezniwa cztery, Dotey Chałupy iest Stodołka wstupy y dyle wzdłuż przeset trzy, wszerz iedno, oiednym Klepiszku, wrotnie dotey ze zobydwoch stron zdesek nabiegunach, poszycie, połowę stare dobre, połową zaś niedawno poszyta, Szopa wstupy y dyle, wprzeset trzy wzdłusz, wszerz przesto iedno,

nowa

nowa, poszycie Jey połową większą snopkami, połową m
szą dranicami pokryta, szczyty dranicami zabite, zboku dr
dwoie małe, ze szczytu podwoyne zdesek trzecie, Staienka
wzdłusz przeseł dwa, wstupy y dyle, wszerz iedno przesło, sn
pkami poszyta, poszycie iey, stare, mieyscami poprawione
Spiklerzek wzdłusz przesło iedno, wszerz iedno, dobry, posz
cie stare dobre, wstupy y dyle, chlewek przyszopce przysta
wiony wstupy y dyle, poszycie ze snopkow dobre, za stodołą
brog wstupy cztery y dyle postawiony, nadnim dach snopk
mi oposzyty dobry. Chałupa druga. wstupy y dyle zła
nią, Jzbą wstupy podnią przyciesi zgnite, poszycie na niey
bo stare ale dobre, mieyscami poprawne, do sięni drzwi dw
ie, iedne zabite deskami, drugie na biegunach zdesek, przy
nich wrzeciąż zelazny, w tey sięni komorka wstupy y dyle do
niey drzwi na biegunach, przy ktorych wrzeciąż zelazny skobel
wstupie zelazny, komin wielki w stozyny na belkach stawiony
zgliny ulepiony z kręcony zły, nad sięnią pułap zdylow, do Jzby
wchodząc drzwi na zawiasach, y chakach zelaznych starcie
stolarską robotą dobre, w tey Jzbie okien dwa iedno mnie
sze, drugie większe, szyby w drewno osadzane większym
oknie szyby brakuie, w mnieyszym szyb trzech. Stoł sto
larską robotą na stalugach dobry, pułap nad Jzbą zły. Za
na do Mielenia, piec z cegły prosty nadpsuty, kominek m
ty niski na stupkach z cegły y gliny ulepiony dobry nad tym
Kominkiem kapa zgliny dobra. W tey Chałupie mieszka
Mikołay Kolach z Zoną Maryanną ma Dzieci Czworo
Katarzynę za Grzegorzem Sałkuckim, Agniszkę Maryannę
Marcina y Woyciecha małoletnich. Do tey chałupy są grunta
nadane ma załogę wołow cztery, krowę iedne świnię iedn
pług radło zelastwami woz kuty prosty, kosa, siekira, sierp,
robi zaciąg tym sposobem co y pierwszy, do tey Chałupy iest sto
doła wstupy y dyle wzdłusz przeseł dwa wszerz tyleż o iednym
klepiszku, wrotnie do tey stodoły z obydwoch stron zdesek na
biegunach. Szopa przybudowana do stodoły wzdłusz prze

sło iedno

sto iedno, wszerz dwa wstupy y dyle drzwi do tey szopki ie-
dne małe zdesek nabiegunach, ta stodoła z szopką pod
iednym pokryciem, ktorey pokrycie ze snopkow dobre, szczy-
ty obydwa chrustem zaposzyte, przytey szopce chlewek przysta-
wiony wszczycie tey szopki, wstupy y dyle wszerz y wzdłusz
oiednym przesle, poszycie tey szopki dobre, szczyt ieden chru-
stem zaposzyty zły, szpiklerek zwozarką wstupy y dyle w-
zdłusz przeset dwa, wszerz iedno, drzwi do szpiklerka na-
biegunach zdesek przy ktorych wrzeciąż zelazny, drugie
drzwi podwoyne do wozarki zdesek nabiegunach, słupy tego
szpiklerka zwozarką popodgniwałe poszycie słomy, sta-
re lecz dobre, szczyty obydwa chrustem zaposyte złe. Szo-
pa odwoch przesłach, wstupy y dyle, wzdłusz przeset dwa
wszerz oiednym, słupy iey popodgniwały drzwi zboku dwoie
zdesek nabiegunach, poszycie dobre szczyty chrustem zapo-
szyte złe, przytey szopce mostek zdylow nabelkach zro-
biony. Chałupa Trzecia. z Izbą y sienią, węgieł ca-
ła zdrzewa kostkowego nowa dobra, poszycie tey dobre,
wchodząc do sieni drzwi zdesek nabiegunach, przy ktorych wrze-
ciąż zelazny, wtey sieni komorka mała wstupki y dyle
do ktorych drzwi zdesek nabiegunach, pułap nadtą sienką
zdylow komin wielki naddach wyprowadzony wstozyny
nabelkach stawiane, gliną wylepiony dobry, z sieni do Izby
drzwi ztarcie nabiegunach, przy ktorych haczyk zelazny w Iz-
zbie okien dwa, szyby wdrewno osadzane, wiednym szyb
trzech brakuie, wdrugim dwie stłuczone, nadtą Izbą pułap z
dylow dobry, stolik mały, Zarna do mielenia, pieć zęgły
poprawy potrzebuiący, kominek mały nastupkach gliną
ulepiony, nadnim uwierzchu kapa dobra, zgliny ulepiona
Wtey Chałupie mieszka Franciszek Krol, z Zoną Maryan-
ną ma Dzieci pięcioro Synow trzech, Corek dwie iakoto
Jakuba, Mateusza, Stanisława, Elżbitę, Magdalenę takzem

Dziwke

Dziwkę Imieniem Jadwigę Bartkowiczownę służącą pod
Dankę ✝ Dotey Chałupy są gronta nadane, ma załogę wołow
parę, krowę iedną etc. tak iako y pierwszy. Robi zaciąg tym
sposobem co y pierwszy, dotey Chałupy iest stodołka wsłupy
y dyle wzdłusz przeseł dwa, wszerz iedno, oiednym klepiszku
wrotnie zobydwoch stron zdesek nabiegunach złe, poszycie tey sto
re poprawy mieyscami potrzebuie, dotey stodołki zobydwoch
stron wszczytach przystawione dwa chlewy, oiednym przeszłe
drzwi dotychże chlewkow znayduią się zdesek nabiegunach,
poszycie natych chlewkach dobre, szczyty tychże chlewkow
chrustem zaposzyte. Item chlewek przed oknem wsłupy dyle
oiednym wzdłusz y wszerz przesle, dobry, drzwi zdesek na
biegunach poszycie dobre, szczyty złe. Chałupa Czwarta
zwystawą z sienią, Izbą Węgieł zdrzewa kostkowego przy
ciesi podnią wokoło dopołowy zgniłe, poszycie tey dobre,
do sieni wchodząc drzwi zdesek nabiegunach, przy ktorych
wrzeciąż żelazny, wtey sieni naprawcy ręce komorka zdy
low przeforstowana, do ktorey drzwi zdesek nabiegunach
przytych wrzeciąż żelazny, komin wielki wstożyny, na
belkach stawiony, gliną ulepiony dobry, przycieluściach
kuchienka ulepiona zgliny, do Izby wchodząc drzwi, na
biegunach zdesek, w Izbie okien dwa, szyby wdrewno
osadzane, pułap nad Izbą zdylow, belk ieden dwoma
podporami wsparty, piec zcegły y gliny wapnem po
bielony dobry, kominek mały zgliny ulepiony dobry, u
wierzchu kapa nadnim zgliny ulepiona dobra. Wtey
Chałupie mieszka Maciey Ochmanski Owczarz wolny
do ktorey gronta należące trzyma płaci Czynszu złotych
Polskich osiemdziesiąt, dotey Chałupy iest stodołka
wprzeseł trzy wzdłusz, wszerz iedno, wsłupy y dyle, wro
tnie zobydwoch stron nabiegunach, słupy ponadgniwały
poszycie naniey dobre, szczyt ieden chrustem zaposzyty
drugi snopkami dobry, dotey stodoły szczytem przysta
wione chlewy, z szopą podiednym dachem te chlewy

✝ druga zas Katarzyna Siostra tey Jadwigi wsłuzbie.

y szopa

y Szopa wprzeseł pięć wzdłusz, wszerz iedno, wsłupy ydyle zboku do Chlewow drzwi dwoie, do Szopki zboku tegoz iedne, zdesek nabiegunach, wszczycie od drogi wozarka dotey Szopy przythnięta, drzwi do Szopy zpodtey wozarki zdesek nabiegunach dobre, poszycie tych Chlewow y Szopy iednostayne stare, lecz dobre. Owczarnia dobra nowa wsłupy ydyle zwystawką wzdłusz przeseł cztery, wszerz iedno, zboku dotey owczarni drzwi małe zdesek nabiegunach zpodwystawy drzwi drugie podwoyne zdesek nabiegunach pod wystawą tey Owczarni, Chleweczek mały oiednym przesle wzdłusz y wszerz do ktorego drzwi zdesek nabiegunach poszycie tey owczarni nowe dobre, szczyt tey owczarni ieden Chrustem od Rzeki, drugi od podworza słomą zaposzyty. Chałupa piąta. z Izbą z sienią zdrzewa Kostkowego węgieł dobra, poszycie Jey dobre, do sięni wchodząc drzwi zdesek nabiegunach, przy ktorych wszeciąż zelazny, w tey sięni nalewey ręce Komorka, słupem iednym dościany, do ktorey drzwi zdranić nabiegunach, Komin wielki wstozyny nabelkach stawiony, gliną wylepiony dobry, z sięni do Izby drzwi ztarcić nabiegunach, w Izbie okien dwa, szyby wdrewno osadzane, wiednym trzy słuczone, pułap nadtą Izbą zdylow dartych iednostaynych długich nad sięn wychodzących, pieć zcegły dobry, Kominek mały na słupkach zgliny wylepiony, poprawy potrzebuie, nadtym Kominkiem Kapa Ugury, zgliny wylepiona dobra, wtey Chałupie mieszka Antoni Ruszczak z żoną Maryanną, ma dwoie Dzieci małoletnich Synow, Jmieniem Mateusza y Marcina także Dziwkę służącą, tey Gospodyni Siostrę rodzoną Jmieniem Agniszkę, tudziesz y Dziewczynę Magdalenę niegdy Walentego Corkę poddanki, wtey także Chałupie, siedzi Komorą Zofia Rogowa wdowa z Corką Agniszką poddan

ki

ki, ma gronta dotey Chałupy nadane, y załogę iakoto Wołow parę Krowę iedne etc. tak iako y pierwszy. Dotey Chałupy ma stodołkę wstupy y dyle, wzdłusz przeseł dwa wsze iedno wrotnie podwoyne zdesek nabiegunach przy ktorych wrzeciąż zelazny, poszycie tey Stodoły dobre, szczyty tey Stodoły ieden snopkami zaposzyty dobry, drugi szczyt połową chrustem. Szopka wstupy y dyle wszerz y wzdłuż oiednym przesle, słupy wszystkie znacznie podgniłe drzwi zdesek nabiegunach, poszycie y szczyty złestan Szopka wstupy y dyle wzdłusz przeseł dwa wszerz iedno do ktorey drzwi dwoie, iedne zdesek nabiegunach drugie deszkami zabite, słupy znacznie podgniły, dach wszystek zły załamany. Chlewek dla Swini wstupy y dyle zły poszycie nanim iednak dobre. Robi zaciąg tym sposobem co y pierwszy. Dobra Rabcz Rzały Chałupa pierwsza z Jzbą sienią Węgieł stawiana zdrzewa tartego naobie strony w Szachulec nowa dobra Snopkami poszyta, poszycie Jey dobre wchodząc do sieni drzwi nabiegunach ztarcie nowe dobre, wrzeciąż przy nich zelazny, wtey sieni Komorka słupem iednym w dyle dosciany przystawjona, do ktorey drzwi nabiegunach zdesek, nad sienią pułap ztarcie y dylow, Komin wielki wstozyny nabelkach gliną wylepiony dobry, z sieni do Jzby drzwi ztarcie na chakach y zawiasach zelaznych zantabą y haczykiem zelaznemi, w Jzbie okien dwa dobre szyby wdrewno osadzane, pułap ztarcie, piec zcegły nabelkach stawiany zły, Kominek przynim nastupkach zgliny ulepiony, ugury podpułapem Kaptego Kominka zgliny ulepiona nadpsuta, ztey Jzby drzwi drugie przyoknie z Jzby, gliną zalepione. Wtey Chałupie mieszka Dzierzawca do ktorey gronta należące trzyma, iest stodołka oiednym Klepisku wstup

y dyle

y dyle wprzeset trzy wzdłusz, wszerz dwa do ktorey wro
tnie zobydwoch stron Klepiska zdesek nabiegunach złe, przy
iednych Kuna zelazna, słupy tey Stodoły mocno podgniły
poszycie nanicy stare złe, szczyty złe. Szopa oczterech prze
słach wzdłusz, wszerz dwa, wsłupy y dyle do ktorey drzwi
dwoie nabiegunach słupy podnią takze podgniły poszycie
stare mieyscami poprawione, a mieyscami ieszcze poprawy
potrzebuiące. Staienka przytey Szopce wprzeset dwa, w=
zdłusz, wszerz iedno, wsłupy y dyle, słupy takze podgniłe
do tey staienki drzwi zdesek nabiegunach poszycie stare
nadpsute, płaci Czynsu złotych Polskich szezdziesiąt.
Chałupa druga z Izbą sienią wsłupy y dyle, słupy wszy„
stkie znacznie podgniły przycieszy podłuzne ledwo nieze
szczentem zgniłe, poszycie tey Chałupy stare poprawy po
trzebuie, do sieni wchodząc drzwi ztarcie nabiegunach, przy
ktorych wrzeciąz zelazny, nadsienią pułap zdylow dar„
tych, Komin wielki naddach wyprowadzony w Stoży
ny nabełkach gliną wylepiony, do Izby drzwi ztarcie na
biegunach, okien dwa wtey Izbie; szyby w drewno osa
dzane dobre, pułap zdylow nadta Izba, piec z cegły do
bry, Kominek przynim mały zcegły, gliną wylepiony na
słupkach, nadnim ugury Kapa zgliny lepiona dobra W„
tey Chałupie mieszka Czynszownik płaci złey Chału„
py y zgrontow Czynszu — złotych Polskich piędzie
siąt cztery, do tey Chałupy iest Stodołka wsłupy y dyle, o„
iednym Klepisku wzdłusz przeset dwa, wszerz przeset
dwa, dobra, wrotnie zobydwoch stron Klepiska niebar
dzo dobre, Szopa wsłupy y dyle wprzeset trzy wzdłusz,
wszerz dwa, drzwi zboku iedne, zdesek nabiegunach ie
dno przesto zboku wydylowane, poszycie tey Szopki dobre
szczyt tey ieden zły. Chlewek przytey Szopce mały, wsłupy

dwa

dwa, dosciany tey Szopy przystawiony, bez poszycia, Komo
ra zmałą Komorką przybudynku Pana Swierkockiego
Węgieł przystawiona, zła, poszycie złe, teraz na chlew
obrocona. Chałupa Trzecia. Jzbą Komorą y sięnią Jzba
Węgieł stawiana zdrzewa Kostkowego, sięn wsłupy y dy
le przystawiana, do ktorey wchodząc drzwi zdesek nabiegu
nach, nadtą sięnią pułap zdylow, Komin wielki wsło
zyny nabelkach, gliną wylepiony dobry, do Jzby drzwi
ztarcić stolarską robotą, na hakach y zawiasach zela
znych, wtey Jzbie okno iedno, szyby w drewno osadza
ne, iedney brakuie, dwie stuczone, pułap nadtą J..
zbą ztarcić srzodkiem naprawiany dylami dwięma
pięć z Cegły, nabelkach stoiący, zły, przynim Komi..
nek nasłupkach y deskach zgliny lepiony, nadni
Ugury z Kapą zgliny ulepioną dobrą, ztey Jzby do Ko
mory drzwi ztarcić stolarską robotą naiedney nisku
zawiasie zelazney zwrzeciązem zelaznym, ta Komo
ra w słupy y dyle wzdłusz oiednym przesle, wszerz
dwa, nadtą Komorą pułap zły, przyciesi tey Komo
podgniły. wtey Chałupie mieszka czynszownik
trzyma gronta, Dotey Chałupy należące # Stodoła
oiednym Klepisku wsłupy y dyle wzdłusz prze..
seł trzy, wszerz dwa, wrotnie zobydwoch stron za
sek nabiegunach, ziedney strony przywrotni ku
na zelazna skoblami, słupy popodgniwały, poszycie
połową stare, połową nowe, szczyty obydwa dobr
Owczarnia wsłupy y dyle wprzeseł wzdłusz cztery
wszerz dwa, wrotnie podwoyne zeszczytu iedne
słupy poczęsci podgniły, poszycie stare mieyscami złe
Szopka wsłupy y dyle naprzyciesiach stawiana w..
zdłusz przeseł trzy, wszerz iedno, drzwi zdesek na

płaci Czynsu złotych Pł. Sto. dico 100.

bugunach

biegunach iedne, poszycie dobre, szczyty obydwa des-
skami zabite, Chlewek wstupy y dyle wzdłusz y wszerz
oiednym przesle, słupy mocno podgnite, drzwi zde-
sek nabiegunach, przyktorych wrzeciąz zelazny, ~~zte~~
poszycie tego Chlewka złe. Chałupa Czwarta. z J-
zbą z sięnią y Komorą wstupy y dyle, poszycie tey
stare lecz dobre, do sięni wchodząc drzwi ztarcie na
biegunach przyktorych wrzeciąż zelazny nadsienią
pułap zdylow Komin wielki naddach wyprowadzo-
ny wstozyny, nabelkach gliną wylepiony, dobry do
Izby wchodząc, drzwi ztarcie nabiegunach, wtey Izbie,
okno iedno szyby wdrewno osadzane, pułap nad
Izbą ztarcie, piec zcegły stawiony, przyktorym Ko-
minek mały niski zcegły, gliną wylepiony nadtym
Kominkiem wgurze Kapa zgliny ulepiona dobra, z J-
zby do Komory drzwi ztarcie nabiegunach, przykto-
rych wrzeciąż zelazny, nad Komorą pułap ztarcie,
ztey Komory nadwor drzwi ztarcie nabiegunach za-
porą drewnianą. Wtey Chałupie mieszka Dzierza-
wca doktorey gronta należące trzyma. Dotey Cha-
łupy Stodołka wstupy y dyle oiednym Klepisku
wzdłusz przeseł dwa, wszerz dwa doktorey stodo-
ły wrotnie zobydwoch stron ztarcie nabiegunach
dobre poszycie tey Stodoły stare, mieyscami popra-
wne, przyiedney wrotni tey stodoły Kuna zelazna
skoblami, słupy tey stodoły podgniły. Szopa w
słupy y dyle, iedną stroną zpodwoza wzdłusz
przeseł cztery, drugą stroną wzdłusz przeseł pięć

wszerz

wszerz iedno, słupy tey Szopy znacznie podgniły
do ktorey Szopy zpodwurza drzwi dwoie zdesek
nabiegunach, poszycie tey szopy stare mieyscami
złe, mieyscami poprawy potrzebuie, ztego budyn
ku y grontow płaci Dzierzawy złotych Polskich
Dziewięćdziesiąt siedm groszy pietnaście. Ktory
to Inwentarz wprzytomności wyżey wzmiankowanych
Jchmości szlachty y woźnego opatrznego spisany,
Ręką włosną podpisuię Działo się dnia
y Roku iako wyżey.

Bartłomiey Gutowski Burgrabia Grodzki Ploc
Offm

Officium Praesens Crenae Capitis Plocensis ad oblationem P.
Feliciani Lempicki Statum Brum inferius exarandor
per Offm Burgrabiale Crenae Plocen Conscriptum
manuq Eiusdem Officij Burgrabialis Subscrum reproducen
ad acticanae actisq praesens ingrossanae Suscep
in tenore Sequen (inserat) originale Eiusdem Statu
circa acta relict.

In Crd Plocen Tra 3tia ante Fm Nattis S Joannis Bap
gra Scilicet Die 22 mens Junij a Dni 1779no

Actum In Fundo Bonorum Gutowo sorteque Infideli Marci Jozwowicz tradita Sabbatho Ipso die Festi Sancti Casmiri Confessoris nempe die Quarta Mensis Martij Anno Domini Millesimo Septingentesimo Octuagesimo

Coram Gso Petro Rudowski Burgrabio Crenz Plocensi in praesentia Gsorum Norberti Jaroszewski, Michaelis Dziedzicki Nicolai Zugowski ejusdem mnis Duplicis et Aliorum plurimorum Nlium ad actum praesenz congregatorum tum Mnlis Regni Gnalis Providi Valentini Łoziowicz de Dobrosielice Authi et Jurati actum praesenz acclamantis et eidem adstantis

Officium Suprasonum executoriale Burgrabiale Crenz Plocenz insistendo legibus Regni de peragendis executionibus sanctis evincendo Mstum Capitaneum

Plocenz

satisfaciendo munere Officij sui Burgra
biatus parendoq' additioni a Mfco Jose
pho in Zakrzewo Zakrzewski Pocilla
tore Sieprzen Judice Crenz Plocen
per expressum in se habitae ex Officio
sa Mfci Bartholomaei Zakrzewski
Vexilifendae Zawskrzen Actis Partis Jure
vincentis requisitione ad exhibitionem q' Condemna
tionis Jn Bilsko in terris Communi
bus Terrnbus Plocen Districtuum Bil
scen simul et Plocen Fra secunda post
Flum Sancti Francisci Confessoris
proxa scilicet die undecima mensis
Octobris Anno Dni 1779no ex Par
te et Jnstantia Mfci Bartholomaei
Zakrzewski Actis super Jnfideli Ma
rek Jozwowicz Jncola et Mercatore
Plocen Actis in lucro Solutionis Summa
rum per Jns et quidem primae Mille
Florenz Pol Mfcae Stefansowa Alte
rius Quingentorum Tymphonz Jsi
Joanni Umiński BCrz Plocen Ter
tiae Ducentorum Nonaginta quinq
Tymphonz Famato Floriano Radzien
ski Cui Plocen debitarum, ab eodemq
Jnfideli Marek Jozwowicz eisq Credi
toribus Decretis seorsivis Crenz Plocen
cum provisionibus ac marcis adjicatis

tum ra

tum ratione Contraventionis Decretis ac In
sublationem processus approbato eodem
in lucro decernendae penalitatis obtentae et
publicatae ad fundum Praemissorum Be
norum Gutowo seu potius Sortem Infi
deli Marek Jozwowicz Incolae et Merca
tori Plocen Parti jure victae per Gsum
Gabrielem Sieklucki Burgrabium Cren
Visogrodien die Vigesima Sexta Januar
ij Anno praesen In summa ejus inserti
te ~~Gresciana~~ praedicto Bonum se se extendenti traditam
in eisd Bonis Sittam condescendit ibidem
q Jurisdictionem suam praecustodita prius
pace et securitate publica actibus Juri
dicis congrua per vocem suprascri Mulis
fundavit Eidemq Partes ut suo coram
Officio compareant acclamare Injunxit
ad Cujus Mulis acclamationem compa
ruit Mtus Bartholomaeus Zakrzewski
Vexilifera Zawskren Actor Pars Jure vin
cens pnaliter, reproductisq Infrascris
Juribus et quidem quo ad Summam
Mille Floren Polo cum provisione ac
Marcis ab eod Infideli Marek Jozwowicz
Actor Parte jure victa Mtae Stefanscowa
debitam Mtoq Zakrzewski Parti jure
vincenti per Eandem Cessam Primo Decre
tum Creny Plocen Tra Secunda Ante
Stum Sancti Nicolai Episcopi proxime
idest die Quarta Mensis Decembris Anno

Domini

867

Domini 1775to inter altius dictam Mfcam
Rosaliam de Zorawskie Mfci Ignatij
Stefens Colonelli Sacrae Regiae Majesta
tis Contem ab una et eundem Infide
lem Marek Jozwowicz Judeum Plocen
in contumaciam Ipsius Judaei uti post
plenariam convictionem parte ab Alte
ra prolatum quo mediante Solutio
summae Mille Florenorum Pol ad scriptum
Manuale die Vigesima Tertia Junij Anno
1766to datuatum cum pendenda per
decem ac centum provisione, contractae
tum poenalitatis et quidem primae
simplicis poenae Quatuordecem Mar
carum pro non satisfactione Decro
receptae Dilationis Infirmitatis Alte
rius Poenae Triplicis Quatuordecem
Marcarum in Sublationem Trinarum
condemnationum per eandem Mfcam
Stefansowa super Infideli Marek Jo
zwowicz Parte jure victa obtentarum
Tertiae deniq poenae simplicis Qua
tuordecem Marcarum Pol pro con
traventione dilationi producendorum
regestrorum ac in ism luitae ato ties
dicto Infideli Marek Jozwowicz Parte
jure victa prore mentionatae Mfcae
Stefansowa est Injuncta, deinde Ma
nifestationem cum publicatione

In Castro

In Castro Plocen Sabbo In Vigilia Festi Nattis
Sancti Joannis Baptae proxa scilicet
die Vigesima secunda mensis Junij
Anno Dni 1776to ex parte Supraseriae
Mfae Rosaliae Stefanzowa Super perfido
et Infideli Marek Jozwowic Judeo Plocen
~~ratione~~ ratione non solutionis Summae
ejusdem Mille Florenorum Pol una cum pro
visione tum poenarum prima simpli
cis alterius Triplicis in Sublationem Con
demnationum Super eodem Infideli Judaeo
obtentarum tertiae daeniq luctae Sim
plicis Quatuordecem Marcarum Pol
etiam pro contraventione dilatione pro
ducendorum Regestrorum Superius de
Cutu exarato~~rum~~ Decro ~~supra expresso~~
adjudicatae factam, ac etiam Cessio
nem ibidem Tra secunda post Flum
Nativitatis Sancti Joannis Baptae
proxa scilicet die Vigesima Octava Men
sis Junij 1779no Anno per Supra
seriam Mfcam Rosaliam Zorawska
Mfci Ignatij Stefans Colonelli Sacrae
Regiae Majestatis Contem in rem Mfci
Bartholomaei Zakrzewski Vexilifendae Za
wskrzen Partis jure vincen Super praemi
sam Summam Mille Florenorum Pol

una cum

una cum provisione a quolibet Centum per
decem Computanda tum poenas pri
mam Simplicem alteram Triplicem
ac tertiam Simplicem Quatuordecem
Marcarum Pol. Decreto superius de
actu exarato ab Infideli Marek Jozwo
wicz ~~Jpsi~~ Eius Mfcae Stefansowa adiu
dicatas ac totum et integrum Proces
sum intuitu expressae Summae Super
hocce Infideli Marek Jozwowicz per
ductum recognitam. Quo vero ad Alte
ram Summam Quingentorum Tym
phorum cum provisione ad Mfcum Za
krzewski Partem pure vincentem deven
tam, primo Decretum in Plocko in
Terris Communibus Terribus Plocen
districtuum Plocen simul et Bilscen
Tra secunda Ante Flum. Sanctae
Agnetis Virginis et Martiris scilicet
die Decima Octava Januarij Anno
Dni 1773tio inter Gsum Joannem
Uminski B Crey Plocen ab una et to
ties dictum Infidelem Marek Jozwo
wicz Judicium Plocen Partem pure
victam ab altera parte prolatum
quo mediante Solutio Summae Quin
gentorum Tymphorum quemlibet Tymphy

Triginta

Triginta octo Grossis numerando adscriptum
manuale in Hemontowo die Vigesima
Tertia Junij Anno Dni 1771mo expen
denda per decem a centum provisione
per eundem Infidelem Marek Jozwowicz
a Gso Uminski contractae cum provisione
attenta calamitate per medium compu
tanda ac luitae poenae Trium Marca
rum Pol a praeducto Infideli Marek Jo
zwowicz Parte Jure victa pro se Ejusdem
Gsi Joannis Uminski est demandata
tum manifestationem cum publicatio
ne in Castro Plocen Tra Edu in Vigilia
Festi Sanctorum Petri et Pauli Applo
rum scilicet die Vigesima octava Mensis
Junij Anno Dni 1773tio ex parte Ejusd
Gsi Joannis Uminski Burgraby Crenz
Plocen contra Sepefatum Infidelem Ma
rek Jozwowicz Judicum Plocen ratione
non solutionis Summae Ejusd Quin
gentorum Tymphorum cum provisione
retenta per medium computanda ac
poenae luitae Trium Marcarum Pol
exarato Decro adjudicatae interpositam
ac deniq Cessionem ibidem Tra secunda
post Flum Nativitatis Sancti Joannis
Baptae proxa scilicet die Vigesima octa
va Mensis Junij Anno Domini 1779mo
per hunc Gsum Joannem Uminski

Burgra

371

Burgrabium Castrens Plocens in rem Mtis Bar
tholomaei Zakrzewski Partis jure vincentis
Super specificatam Summam Quingen
torum Tymphorum quemlibet Tymphorum
Triginta octo Grossis numerando cum
provisione retenta ac luita poena Trium
Marcarum Pold Superius adnotato Decreto
eidem ab Infideli Marek Jozwowicz ad
judicatam, Subsecutam recognitamque
denique quoad Summam Ducentorum Octu
aginta Tymphorum Mtis Zakrzewski Parti
jure vincens per famatum Florianum
Radziemski demissam. Primo Decretum
in Crō Plocens tra Secunda post Flum
Visitationis Gloriosissimae Virginis Ma
riae Anno Dni 1768vo Inter Fama
tum Florianum Radziemski Civem
Plocens ab una et Infidelem Marek Jo
zwowicz Judaeum et Mercatorem Plocens
partem Jure victam ab Altera parte la
tum, quo mediante eidem Famato Ra
dziemski ab Infideli Marek Jozwo
wicz Summa Trecentorum Tymphorum
scripto manuali Die Decima Septi
ma Mensis Februarij 1762do Anno
Plocae datuato Assecurata cum provi
sione aquolibet Centum per decem
computando ultra Summam Octu
aginta Tymphorum in vim provisionis

Famato

Famato Radziemski ilatam et luita pœna Tri
um Marcarum Pol. ad solvendum est injun
cta deinde Manifestationem cum publica
tione ibidem Tra Secunda post Flum
Sancti Michaelis Archangeli proxa An
no Dni 1768vo ex parte ejusdem Fama
ti Floriani Radziemski Civis et Incolæ
Plocen. contra Infidelem Marek Jozwo
wicz Mercatorem Plocen. Partem jure
victam ratione non solutionis trecen
torum Tynphorum cum provisione
a quolibet Centum per Tynphorum Decem
ultra Summam Octuaginta Tynphorum
in vim provisionis per Eundem Famatum
Radziemski ante Decretum acceptam
ac pœnæ luitæ Trium Marcarum Po
lonicalis expresso Decreto adjudicato inter
positam nec non Condemnationem
ibidem ut supra Tra Secunda pri
die Fti Visitationis G. V. Mariæ
nempe die prima Mensis Julij
Anno Dni 1776to ex Instantia Ejus
dem Famati Radziemski super eodem
Infideli Marek Jozwowicz ratione non
solutionis ejusdem Summæ Ducentorum
Nonaginta Quinque Tynphorum una

Cum pro

cum provisione ab eadem provenien
in lucro Ultimariae fortis finalis
ac indilatae faciendae executionis ob
tentam et publicatam atq' Cessio
nem in Castro Plocen Fra Secunda
post Flum Nativitatis Sancti Jo
annis Baptae proxa idest die Vige
sima octava Mensis Junij Anno
Dni 1779no per Specificatum
Famatum Florianum Radziemski
Civem et Incolam Plocen in rem Mpi
Bartholomaei Zakrzewski Partis pre
vincen super Summam eandem Decen
torum Nonaginta quinq' Tynphorum
ex Summa majori Trecentorum Tyn
phorum et provisionem ab eadem provi
nientem ac Civitam poenam trium
Marcarum Pol. supra exarato de Cita
Decro adjudicato tum super poenam Tripli
cem Quatuordecem Marcarum Pol.
seorsivo Decro Condescensoriali Plocia
Domoq' ejusdem Infidelis Marek Jo
zwowicz Fra Tertia post Flum Im
maculatae G. V. Mariae proxima Sub
iet die Decima Quarta Mensis De

cembris

cembris Anno Dni 177 8vo inter Eundem
Famatum Radziemski ab una et eun
dem Infidelem Marek Jozwowicz par
te ab Altera prolato Solis injuncto ac
super totum et integrum processum
super eodem Infideli Marek Jozwowicz
perductum recognitam tum denique
Condemnationem in Bilsko in Termi
nis Communibus Terrestribus Plocen
Tra Secunda post Flum Sancti Fran
cisci Confessoris proxa scilicet die Un
decima Mensis Octobris Anno Domi
ni 177 9no iam supraspecificatam
ex parte Mfci Bartholomaei Zakrze
wski Vexilifendae Zawskrzey juris cessi
quaesitoris Partis jure vincentis super
Infideli Judeo Marek Jozwowicz Par
te jure victa post recessum ab inscri
pta compartione ratione non Solu
tionis Summarum una cum provisi
onibus ac processibus, omnibus trans
cessionibus expressis, sibi servien prout
supra est adnotatum specificatarum
tum ratione contraventionis Decretis ex
pressis

expressis decernendarum et in sublatio
nem processus approbato eodem poena
rum obtentam et publicatam, vigore
quorum petiit Officium suum ad execu
tionem sortis Bnum Gutowo praesen
tium Officiosa Traditione superius
de Actu expressa eidem Infideli Judaeo
Marek Jozwowicz porrectae condescen
di, eandemq in praemissis tam Origi
nalibus Summis quam Provisionibus
et processibus tradi dimittiq Affe
ctavit, Cujus Affectationi Officium
praesens Annuendo attenta plena
ria ejusd Infidelis Judaei Marek Jo
zwowicz convictione ad traditionem
expressae sortis eidq Infideli Judaeo
Marek Jozwowicz traditae accessit
A ponieważ wzmiankowaną wyżey
przez Urodzonego Gabryela Zieklu
ckiego Burgrabiego Grodzkiego Wy
szogrodzkiego dla Niewiernego Marka
Jozwowicza Strony prawem zkonwin
kowaney y Niewiernych Gutmana
Lewkowicza Lewka Moszkowicza Kupców
Płockich dopełnioną w Ich Summach
tradycyą, w Gruntach na Dobrach Guto
wo leżących

wie leżących część osobliwszym dla Niewier
nego Marka Jozwowicza skonwinkowaney
strony prawem iest wydzielona sposobem,
y tęż samę część w Gruntach wyrażoną
dla niedokładnego przez wspomionego Offi
cialistę pierwiastkowo część dla Niewiernego
Marka Jozwowicza podaiącego /: bez za-
mierzenia dostatecznego onym kresu, y one
goż palem oznaczenia :/ teyże opisania,
Urząd ninieyszy Burgrabski Grodzki
Płocki opisać y szczegulniey wyrazić nie
potrafi, przeto tęż część w Gruntach Nie
wiernemu Markowi Jozwowiczowi podaną
iak ią wspomiona głosi y wyraża tradycya,
w takim brzmieniu osnowie y spo
sobie dla Wo Zakrzewskiego podaie y
wyznacza: lecz znowu co się Dworskiey ty-
cze budowni, y różnego tak w kłosie iak
y wczystym ziarnie Zboża, taż tradycya
wspólnie bez różnicy y podziału wszyst-
kim trzema przywłaszczyła Kredytorom,
dług zaś dla Wo Zakrzewskiego ~~Zoie~~
iednego tylko z pomiędzy nich ciąży
Marka Jozwowicza, dla tego więc urząd
Ninieyszy summ ogolnie trzech ilość y
iakość zważywszy Kredytorów, którym

wspomiona

877

wspomniona służy tradycya, w propor
cyi Summy Marka Jozwonicza do
dwoch innych służowaney, takie czy
ni w budowni y zbozu rozrządzenie. A
Nayprzod Dwor szczytami na pułnoc
y południe w nieogrodzonym podwo
rzu stoiący stary w węgeł budowany
w ktorego cwele pogniły sciany podciąg
belki dobrze nadpruchniały wchodząc do
Jego sieni ze wschodu drzwi z tarcic na
zawiasach zelaznych z zaporą drewnia
ną stare stolarską robotą, w tey sieni
kumin na stolcu gliną wylepiony z
chenką do ktorey przeyscie przez oso
bną sień połowy Dworu nowo szczytem
na wschod do starego przybudowane
go, lubo niepodanego przecięż wolne dla
Wo Zakrzewskiego ostrzegasię. wchodząc
do Izby drzwi na zawiasach z zaczykiem
zelaznym stolarską robotą stare, w Iz
bie okien dwa w drewno oprawne dobre,
Piec stary z kafli formowanych prosty
reparacyi niewartuiący, pułap z tarc
~~krokwina tarcie~~ starey nadprochni
ły z Izby drzwi do Komory takez na
wiasach y szkoblem zelaznemi w komo

pułap

pułap takiż tak nad Izbą z tey Komory drzwi
na dwor tak iak do Izby nazawiasach że
laznych, wschody drewniane na Gore dobre,
polepa na Gorze dobra, krokwina łaty y
poszycie Stare nie złe, W.u Bartłomiejo
wi Zakrzewskiemu ninieyszy przywłascza
Urząd. wspomiona zaś druga nowo przy
stawiona do starego Dworu z sienią y
dwiema Pokojami połowa iako przer
wszą Wyrażonym Żydom nie była po
dana tradycyą takież y teraz Urząd Onęż
mieć chce nienaruszoną. Chlewu obok
opisanego Dworu starego takoż szczytami
stoiącego w słupy y dyle otroygu drzwiach
z dylow starych, tylesz przedziałow z dy
low uformowanych, szescu przesłach
budowanego, starego podwleczenia
słupem potrzebuiącego, dwa przedziały
z dwoygą drzwiami, czterema przesłami
od połnocy ninieyszy JW. Wielmożne
mu Zakrzewskiemu podaie Urząd,
zaś ostatni od południa przedział dla
niewiernych Gutmana Lewkowicza
y Lewka Moszkowicza zostawuie.
belki krokwina poszycie nad podanemi
Chlewu przedziałami stare nie złe. Za

opisaną

za opisaną iuż Budownią stoi stodoła
szczytami na Pułnoc y Południe w słupy
y dyle na dębowych Sochach, w środ
ku oney Spiechrz z posową y podłogą
o dwoygu drzwiach, iednemi od Połu
dnia na zawiasach y z wrzeciążem że
laznemi z tarcic dobremi, drugiemi ~~na~~
na pułnoc takemysz bez zawiasow
ze spiechrza zapartemi, dobra, o dwoch
klepiskach, czwargu nierzeciach z tarcic
na biegunach drewnianych z wrzecią
zami u dwoygu zelaznemi, dobra ze wszy
stkiem, oprocz ktorey iuż opisaney za
dna inna dworska nie znayduie się
stodoła, w ktorey, lubo „iako tyle razy wspomi
na dla trzech Niewiernych wyrażonych
kupcow dopełniona „dość „swiadczy ~~obiaśnia~~ Tradycya
~~ze~~ Urodz. Sieklucki Burgrabia Grodzki Wy
szogrodzki dla wzmiankowanych Zydow
takie w słowo do słowa uczynił wydziele
nie = Tego Połowa Spiechlerza na poprze
„ od klepiska Somsieka zachodniego y z tym
„ że całym somsiekiem od zachodu Słońca
„ stoiącym dla Gutmana Lewkowicza y Le
„ ka Moszkowicza, a zas dla Marka Gozwo
„ wicza cała gora na spiechlerzu y iedna
„ połowa Somsieka od wschodu Słońca bę

cego

„ cego zwolnym włożeniem zboża do drugiego
„ dla dziedzica wydzieliwszy ostrzegasię = Prze
cięż gdy taż inaczey (bo szczytami na Pół
noc y południe) stoi stodoła, iak ią spro
wadzony przez Żydów (bo szczytami na wschód
y zachód) opisał Officyalista, y dlatego Urząd
Ninieyszy o ubikacyi Jayże wydziału dla
każdego wzmiankowanego, dostatecznie obia
śnić się niemoże; więc nieumieyszaiąc onego
wszystkim winnego, wspomiony w sto
dole wydział, w tym obiaśnia, czyli raczey część
onego dla Niewiernego Marka Jozwowicza
przypadaiącego, dziś dla Wo Zakrzewskie
go przyłącza sposobie. Somsieku połowę
od południa za wydział dla Niewę Mar
ka Jozwowicza przypadaiący z gorą na
spiechrzu dla Wo Zakrzewskiego podaie
rez tęż czas onego y połowę. Na poprzec
spiechrza zdrzwiami takoż od Południa dla
Possessora, niemniey drugą tegoż spiechrza
połowę zdrzwiami od Połnocy y cały na
przeciw onych od połnocy Somsiek dla
Niewiey Gutmana Lewkowicza y Lewka
Moszkowicza w całości, z wolnym przy
nim zostawuie klepiskiem. To iuż
skończywszy do wymiany rożnego w ziar
nie y snopie rodzaju zboża, dla Wo Za
krzewskiego w takey przystąpił Osno
wie, a nayprzod wzmiankowana Urodz

Sieklucki

Sichluckiego dość iasnie uczy Tradycya
że dla rzeczonych trzech Kredytorow, bez
obiaśnienia ilości dla każdego, Zyta kup
naznaczył Trzydzieści, więc Urząd niniey
szy kup Dwadzieścia Zyta tegoż, dla Wo
Bartłomieja Zakrzewskiego mieć chcąc
przez się wydzielone, natychmiast one
w swoiey odrachować, y w bliską Wu Zakrze
wskiemu ćwierć zostawiony odłożyć rozkazał
przytomności, reztuiącą zas część onegoż
dla Niewiesz Lewka Moszkowicza y Gutma
na Lewkowicza zostawuie. a Jęczmienia y
owsa w siekaninie będącego, tradycyą wy
tkniętego, dwie części ziarna gołego dla
Wo Zakrzewskiego odtąd należeć będą
trzecią zas dla Niewiesz Gutmana Lewko
wicza y Lewka Moszkowicza naznacza, kto
ra to część wyrażonego zboża trzecia, aby
całkowicie dopiero wspomnionych dwoch
dochodziła Zydow, przy wymiarze onegoż
przez Possessora ze słomy młócić mianego
zawsze ~~[illegible]~~ pilnować się winni będą. leżące
go zas wszelkiego rodzaju w spichrzu w trady
cyi wyrażonego w ziarnie zboża to iest Grochu
Korcy Pięć, Pszenicy Jarey Korcy Sześć ćwier
ci dwie niebardzo czystey, Tatarki Korcy cz
ery Warszawskiey miary przez Urz Officya
listę przemierzonego, dwie części dla Wo
Zakrzewskiego Urząd wydzielił, niniey szy.
trzecią zas części dla Niewiesz dwoch niena
rusza Kupcow: ażeby zas y w Poddaństwie
y ich Budowni Niewiesz Markowi Jozwow

czowi

czoni tradycyą ustawicznie spominaną wydzie
lonym, przyzwoitą W. Zakrzewskiemu w je
go summie uczynił Satysfakcyą, do zoba
czenia Chałupy Braconistego Wdowca Woycie
cha y o iego wszelkiey wywiedzenia się załodze
niemniey robociznie, udał się; i chociaż osta
tni raz wspomioną dla Niewierz Marka
Jozwowicza iest wyrażoną tradycyą, iakoby Braconity
~~Marek~~ Woyciech Wdowiec wszelką miał
załogę y podobne drugim obsiewał pułuło
czki, przecięż gdy się pokazuie że on ani
iest załozny ani iakowe posiada połuło
czki, lecz z samey tylko dnich trzech sobą
odrabia Kopczyzny, przeto Urządnicieyszy
onego z Corką Brygitą bez wszelkiey załogi
z Chałupą sczytem na wschod y zachod sto
iącą Sieni w słupy y dyle Izbą w węgłł y bale
budowaną złą sprochniałą w ktorey drzwi
czworo zdyłow iedne u Izby na iedney żelazney
zawiasie dwoiczas do kumorek w sieni zdyłow
przegrodzonych ze szkoblami żelaznemi
kumin na dach wywiedziony niezły z gliny
wylepiony, Piec w Izbie w kafli patrzystych
niezły, kumin z gliny stary, okno iedno iedne
uno opsawne szyba iedna w nim wybita, drugie
deskami zabite, podciąg belki pułap krokwi
na Łaty y poszycie stare, z Wozowką w słu
py y dyle y Chlewkami takemisz, sczytem
iak Chałupa stoiącemi, na ostatek z Stodołą
pustą w dyle y słupy sczytem na połnie bu
dowaną na ktorey dachu niemasz połowy nie

mniey

883

z Elżbietą od Franka będącą y ziey Pięć dni
w tydzień robocizną, Wu Zakrzewskiemu przy
łącza i więc gdy sposobem iako wyżey całko
wita przedtym Niewiey Markowi Jozwowi
czowi w Jego summie y processie część na wspo
mionych w Akcie Dobrach Gutowie wydzielona
dziś zupełnie przez ninieyszy Urząd Burgrabski
Grodz Płocki Wu Zakrzewskiemu w iego summie
przez Niewiey Marka Jozwowicza winney iest
powrocona, a possessya wspomioney części przed
tym Niewiey Markowi Jozwowiczowi służąca,
iuż się w nową Wo Zakrzewskiego przeista
cza prawnie possessyą, tenże Niewiey Marek
Jozwowicz żadnym sposobem oney sobie przyswaiać
ani przywłaszczać, odtąd nie będzie powinien, owszem
wspokoyney teyże części Wu Zakrzewskiemu
przez swoy Urząd natychmiast podać mianey
possessyi, aby ani sam przez się ani przez ia
ke kolwiek bądź osoby nieprzeszkadzał, y ni
nieyszey nie irritował tradycyi, pod surowemi pra
wem opisanemi karami, przestrzega broni y zaka
zuie, Quibus peractis officium praesens M. Ba
tholomaeum Zakrzewski in praemissam ei traditam
modo quo supra sortem, ad exolutionem summa
rum originalium et provisionalium superius ex
pressarum ad extenuationemq processus sive sub
secutam in eodem ei satisfactionem, per vocem Mi
nisterialis in actu contenti praesentibus intromi
sit in actualiq et pacifica nemine impugnante reli
quit eundem possessione

Petrus Rudowski BC Plocen
Mpria

Offm praesens Crem Capitl Plocen ad oblationem G. Nicolai
Lugowski traditionem infrascriptam in Bonis Inferius nominatis
per Offm Burgrabiale Crem Plocen pro parte inferius capta
subsecutam manuq Eiusdem officij Burgrabialis subscriptam repro
ducem ad Actionem Actiq Ipsen Ingrossandam suscepit in tenore sequi
Inseratur / Originale Eiusdem Traditionis circa Acta Relictum.
In Cro Plocen Fra 3tia pt Dcam Laetare Quadrlem proxima Sa
cet Die 7ma Mensis Martij Anno Dni 1780.

Actum in Bonis Chraponia Sorteq Possessioni Gnosi Andreae Rokicki Subiecta Feria Sexta post Fm Conversionis Sancti Pauli Apli proxa scilicet Die Vigesima Octava Mensis Januarij Anno Domini 1780.

Coram Gnoso Joanne Niedroski Burgr Crenę Plocenę in Presentia Gnosorum Floriani Podoski et Anatasij Sarnacki ac aliorum plurimorum Nlium ad Actum praesenę Congregatorum nec non MRG Prodi Pauli Łada de Siemiętkowo Koziebrodzkie Authi et Jurati Actum praesenę acclamanę et eidem Adstanę

Officium suprascriptum Burgrabiale Crenę Plocenę insistendo tam Legibus Rni de Peragendis Executionibus Sancitis quam Additioni a M Josepho in Zakrzewo Zakrzewski Pocillatore Sieprzenę et Judice Crenę Plocenę in Personam Sui Officij per expressum habitae satisfaciendi quoque Muneri Officij Sui Burgrabialis ex requisitione M Joannis Porębski Thesaurarij Pltus Plocenę et Capitanei Sochocinenę Actorum iure vincenę ad Bona in Actu Contenta cum suprascriptis Nlibus ac Mli Condescendit Jurisdictionemq Suam Officiosam praecustodita prius Pace et Securitate Actibus Juridicis congrua fundavit qua fundata Partes ut Suo Coram Officio compareant eidem Mli acclamare demandavit. quo in Fmo Acclamatorio pltter comparens G Stephanus Scicinski licet quidem reproducto tam Decro Crenę Plocenę Feria 2da Ante Fm Sctorum Trium Regum proxa hoc est Die 4ta Menę Januarij Ao praeterito 1779 Inter M Joannem Porębski Thesaurarium Plocenę et Capitaneum Sochocinenę Actorum ab una et M Josephum Calesantium Kampenhauzen Capitaneidem Sielecenę

cenę Cittum Pte ab altera in Contumatiam p lato.
Quo nimirum Solutio Summae Centum Quinquagin-
ta Aureorum Hungaricalium ad Serenum Cambia-
contractae tum Luitae Poenae unius Septem alter-
ius Duplicis Quatuordecem Marcarum Polon in su-
blationem Condemnationis est in iuncta quam
Condne in Cro Plocenę Feria Secunda post Dcam Lae-
tare Quadragesimalem pxa Scilicet Die Decima
Quinta Mensis Martij Ao Eod 1779 ex Prli Compa-
ritione Gnosi Adami Jezewski Sptis Plenti
Nne M Joannis Porębski Thesaurarij Plocenę et Ca-
pitanei Sochocinenę super M Josepho Calesan-
tio Kampenhauzen Capitaneo Lielecenę rauone
non Solutionis supra scne Summae Centum
Quinquaginta Aureorum Hungaricalium ac Poenarum
unius Septem alterius Duplicis Quatuordecem Mar-
carum Polon in sublationem Condemnationis Vigore
Decri supra De actu Exarati circa Maonem facta
in Jmo Satisfactorio obtenta petijt ab officio
praesenę Nne Ejusd Mci Porębski Actis Jure vin-
cenę Sortem Eandem in Summa altius Specifica-
ta pdicto M Porębski Principali Suo Tradi et
dimitti. cum tamen G Andreas Rohicki obli-
gatorius ejusd Sortis Possessor Invadiationem
Coram Actis Crenę Plocenę Fra 4ta in Vigilia Fti
Nattis Scti Joannis Baptae Scilicet Die 23 Ma-
Junij Ao 1779 per M Josephum Calesanti-
um Kampenhauzen Capitaneo Lielecenę
olim M Ignatij Kampenhauzen Capito Lielecenę
ex M Constantia Cieszkowska pgenito Filium
in personam ejusd M G Andreae Rohicki com-

parenę

parens super eandem sortem in Bonis Chraponia
sitis in Summa Quatuor Millium Quingentorum
Flor. et Grossor. Viginti Quatuor Pol. recognito re
posuit et eandem Traditionem per agere non ad
misit his formalibus impugnandis verbis bro
nię y Niedopuszczam Tradować bo przez Za
staw tę część trzymam. Ideo Officium praesens
attenta hac impugna G. Andreae Kohicki Obli
gatorij Possessoris "ab Eadem Fratre Supersedit et" causam hanc cum eod. G. Ko
hicki ac alijs ad eandem pertinens rursus ad
Judicium Crenę Plocenę primosq. et proxi
mos in Civ. Plocenę celebrandis Trmos remisit
remittitq. praesens Conservandis Trium ~~Partibus utriusq.~~ sine quavis Attitutione Coparendi
paratum peremptorium. ~~Executionis~~ Remissionis praesens
Vigore.

Joannes Niedroski Burgr. Crenę Plocenę mpp
Originale circa acta relictum

Officium praesens Crenę Capitis Plocenę ad Oblationem G. Bartholo
mei Lisowski Supersessionem infrascriptam in Bonis in Sen
cis nominanda per Offm. Burgrabiale Crenę Plocenę
facta Manuq. Ejusd. Burgrabij propria subscriptam Reproducta
ad Acticanda actisq. praesens Ingrossanda suscepit in Tenore
sequenti (Inserat.)

In Castro Plocensi Feria Quinta post Festa Solennia Paschae
proxima Scilicet Die Trigesima Mensis Martij Anno
Dni 1780

888

Actum in Bonis Ogorzelice Posessionarijs Heredijs MM Zakrzewskich Grā 4ta pōst Im Visitationis VMarie ipsa scilicet die Septima Mensis Julij aō Dñi 1779. ide Vigore Compromissi de Acta Ejus Insertis Annotando

Coram MM Stanislao Kwiatkowski Antecessore Crene Babrouniensi Judice Benedicto Jaworowski Thesaurario Drohiczene Ignatio Pintowski Malchęo Lisowski Burgrabio Crene Płocene per Pās Insertus Nomi specificand Superarbitro, et Arbitris Localis Insertis Honorabilibus Mēor Ac Good Bartholomaj Malowieski Actor Fori Płocens Insceptantis Felicjani Lempicki Pauli Uminski Actor Plurimor ad Actum Presens Congregat Nec non Mlis Rñi Glis Prodi Simonis Horinski de Ogorzelice Authi et Jurat ad Actum Presens acclamando Assumpti, et Eundo acclamando.

Judm Presens Compromissoriale Insistens Inserioni Compromissoriali Pro Cō Płocens Grā tertia pōst Im Visitationis Sanctissime Virginis Marie ipsa scilicet die Sexta Mensis Julij aō Presens per Eosdem Nicolaum Mierzynski Actis Crenes Łosonaniens Grā tertia pōst Dm Egidij ipsa scilicet die decima Octava Mensis Maij aō Presens per Meam Ignatium Zakrzewski Vicepalatinum Crenens suo et MM. Eustachij Glis Adjutantis Sae R.ae Mattis et Simleni Fratrum Inter se et Sui Germanor Zakrzewskich nūc Specialiter Inscripto Plenam Jn Virtute Itag Allegata Plenitia nūc Predictor MM Zakrzewskich Bonor Ogorzelice Heredum ab Una atq Meam Antonium Kiarowiecki Regiminis Peditis Guardie Rñi Capitanum Bonor Predictor Ogorzelice Studio Prosequorem Pte ab Altera Meam Hedvigim Dzierzanowska Primi Mei Alberti Czaplicki secundi Expost Voti Nti Mei Joannis Duczymiński Cuppa Salinaria Sae R.ae Mattis Notarij Relictam Conjugem Viduam matrem Predictor Bor Ogorzelice Tenutariam Posseptricem suo et MM: Stanislaj Cuppa Eiusdem Salinaria Ploczens Notarij Georgij et Mathaj Duczyminskich Fratrum Interse Germanor Filior suor a tertia Partibus Recognit et Inscript, Quia ipsi abreviando quevis Umana Juris Litigia dilatando Citiorem Justitia Cursum finaliter Concludendo Causas Respectu Reddendi Expectantibus Ex Predictis Bonis Ogorzelice per Pās Meos Kiarowiecki et Duczyminski Matrem atq filios Una Jam portionem Summa Dicto Meo Kiarowiecki per Nam Meam Carolum Zakrzewski Scriptibus factis Decessum Predictor MM Zakrzewskich Fratrem Germanum debit Decoq Glis Confederationis Ultimq Gentis Dicto Meo Kiarowiecki adjudicat Accepto Calculi Ponificationisq fundi pitensio

ptensionum tum Condmi de ꝙdicti Bonis Ogorzelicæ ac alia
Quarum vis ptensionum Ex Qualitate Re et Occasione Pululat
ad Judm Officij ꝙcessum tam Ex Pte ꝙdicti M. Mi Zakrzewskich
Dm Ex Pte M. Dnej Zyminskich Institutas et Intentatas et ibi
Vertens ac agitand Compromissum Inscribunt in Superar
bitrum Supremumq Causar ꝙcessum Judicem M. Stanislaum Kuc
kowski Eligunt et Constituunt Vtraq ꝙfati Compromissi in
Suprascris Bonis Ogorzelicæ ꝙno die Subsequens videlicet Crastino
assignant et determinant Dantes et Concedentes Ejdem Meo Superar
bo Una Cum MM Arbitris aquacung Pte Alterius per Vniversa
cand Plenariam facultatem et Omnimodam absolutam Potestat
Comportationem Traditionis Officiose prorc ꝙfati M. Karwosiecki
Subsecuti tum Inventarij Status ꝙdicti Bis Ogorzelicæ ac alior Do
cumentor ad Causam ꝙcessum Spectant demandand Calculum
dꝙrecensiti Bonis Ogorzelicæ per Eosdm MM Karwosiecki et Zy
zyminskio Ultra prportionem Summæ Ejdem Meo Karwosiecki
ad judicatis Percaptis ꝙventibus Reddend Declarand de Inventar
Rebus Mobilibus Circa Fruitiu Possessionem per M. Karwosiecki Occ
pand ac de Statu Bis Eorund Ogorzelicæ Investigandi Inquisitio
nes ad distinctos Actoratus et Categorias Expediend Juxta Positas qu
vias opus fuerit Expiend dubia quævis Resolvend pactum Co
gnoscend Approband vel Cassand, pœnas super quo Interent Pro
gand Solutionem Summar Cui quid et agus ꝙvenerit Injungend bon
ficationem pro desolatione aut Reparatione cautis vel deperditis
liminationibus demandandi, Condnem de ꝙdictis Bonis Sententiand
etiam Posnem ꝙdictis Meis Zakrzewskim Gradend, Rigores annec
tend, Erna ꝙsigend, Causamq totam et integram ad Contenta
Maonum et Errorꝭ Phium Omnium ꝙcæa quævis Appellat
tione et non Obstante Cujusvis Phi Contumacia decidend di
dicand Ptesq in Omnibus et Singulis ptensionibus adse ab
vicem habitis et Usurpatis finaliter Nihil Intactum et In
solutum Relinquens Moderand, et Assopiend Quod MM. Ar
per Arbitr et Arbitror decisionem Ptes Eosdm Knene Parere
acquiescere ac Judicatum Pati Sub Pœna Paonis Illo in Ins
Compromissi. Super Pte Contravenient etiam Coram Ma
Super arbitro et Duobus Arbitris Et duabus Phibus Lo
cand Publicand se se obstrixerunt, prout quo Erno Com
promissi Ptes quos Voluerint adcitare admittati Compar
debeant ac teneant Jdque sub damnis Erribus. Cujus Inst
damnepto Inscriptionis Compromissorialis Judm ꝙsens Ex Re
quisitione Phium Suprascripꝭ ad Memoratꝭ Bona Ogorzelic
die hodierna in Actu Contenta Condescendens, Ibidq Pace
Securitate Publica Actibus Jurdicis Congruis per Suprs
scripꝭ Mtem Judicij Sui apparitorem ꝙcustodita, Juridictio
Suam fundavit, Qua fundata Stat ad Comparend suo

Coram

Coram Judicio Acclamare demandavit, Quibus Acclamatis et gviide
Spo Nicolao Maczynski Actis Crene, Lanamiene Tra tertia pt Dñi
Exaudi prosa scilicet die Decima Octava Mensis Maij Ao ꝓsenᵗᵉ
per M Ignatium Lakrzewski Via Palatinum Gnesnene suo et
MM. Eustachij Gllis Adjutantis Sᵗᵉ Rᵗᵉ Mattis et Simeonis Fra
trum Inter se etc Qui Germanor Lakrzewskich nne speciali ter
Inscripta "plante" plter Meo Antonio Karwosiecki Regiminis Pede
stris Gvardie Rni Capitano Cita et Acta plter MM Hedvigi Dzier
zanowska Primi ord Mi Alberti Craplicki Scandi ex pl Voti ord M.
Joannis Ducrymiński Suppa Salinaria Sᵗᵉ Rᵗᵉ Mattis Plocens No
tarij Relicta Conte Vidua Magre Atg Stanislao Suppa Egvs Sa
linaria Plocens Sᵗᵉ Rᵗᵉ Mattis Notario et Georgio Filijs Ducrymiń
skie Cita et Acta plter tum M Mathaeo Ducrymiński Jthe filio
Cita et Acta per Eund Meam Ducrymińska Matrem Spō Pau
lo Adalberto bini nnis Uminski adeita plter. Comparente et Jo
am Judter Contro vertente. teneri Rtm Satisfacere Inscripti Com
promissoriali In Puncto Injuncta Adcitaonis et quoniam Mus
Antonius Karwosiecki Regiminis Pedestris Gvardie Capitanus
Relationem Edit Citaonis In Ploco in Vigilia Fsti Mattis San
cti Joannis Bapte Ao ꝓsenᵗᵉ deducta et per Mlem Rni Clem
Poduum Simonem Korzinski de Ogorzelice Authum et Juratu
Ex Pte Rti Com Gsum Adalbertum Paulum Bini nnis Uminsky
ad Bona Robazrzewicka Exportata super Rebus Mlibus
Ejusde Gsi Uminski Posita suo in Judicio Reponit, vnde Judm
ꝓsens Satisfactione hoc in Puncto Adinventa Pbus in Causa
ꝓsequi Mandat in ꝓsecutione Liquide Mus Antonius Kar
wosiecki Regiminis Pedestris Gvardie Capitanus Attestatum ab ord
M Carolo Lakrzeski In Lakrocym die Vigesima Nona Martij Nup
Ao Datum Manuq Ejus ꝓpria Subscripta Super Summam
Mille ducentor Viginti florenor Gnosor 15 Pol Ex Contribu
tione Capitali per Eund ord M Carolum Lakrzewski ab
ipso accepta, tum quoq Scriptum Reversale Varsavia die 13.
Junij 1770 Ao per M Sauter Egvs Regiminis Majorem
Dicto Mō Karwosiecki Datu quo scripto Reversali Eund
M: Karwosiecki Ex Contingenti Ipsos Concernente in Eam Sum
ma Damnificata Liquet, Viz Egvs attestati ꝓcipuum ad
Judicia Confederationis Rni Varsavie Celebrata MM. Simeo
nem Eustachium Lakrzewskie Supra mentionatos ord Mi Caro
li Lakrzewski Fratres Germanos et Puceres Naturales Conci
tasse, Ac in Eod Judicio Post Obtentos Super Ejdem Mus Lakrze
wskie binas Condnsones die 12 Mensis Decembris Ao 1774.
Decretum Executionis ꝓ traditione Bonor seu Sortium Ego
Act Ignatium.

relia

Ogorzolica Lucrasse et Exportasse. Cujus in Fundamento Decreti Ejus
Josephum Gawarecki Burgrabium Cleni Visnogrodiene Gra 4ta pt Tri
Sanctor Trium Regum Nempe die Undecima Mensis Januarij Ao 1775.
ad Bona Ogorzelica Conduxisse, et per Ysdem Joum Burgrabium Cren
Visnogrodiene Pte Mei Karwosiecki Bona Ysdem Ogorzelica in Posse
sionem Gradii ad Extenuationem Summe Ejusdem Superius Exarati
misisse Judicio suo deducitur, proinde suspensa tantisper Resolutione
et Decisione Judm decernit Quatenus M Karwosiecki Realitatem seri
per Ysdem put Realiter ab M Carolus Zakrzewski Summam 1200
florenorum Pol 15 Polonicalium ab ipso Accepti, Eidem Ex Contingenti Ips
florenos Pol 15 Polonicales Concernente detruncata Et Completi Ejusdem Instantanee, et addita
Juramenti
Mlis Judis ad Enunciandum Rothar quo Rothisare Flexis ge
nibus observata debita Juramenti solennitate Realitatem Summe Mil
ducentorum florenorum Pol per ab Mum Carolum Zakrzewski Accepti
et Sibi detruncate Ysdem put Ejusdem, teneri Ptes Comportare
Documenta Causam Ysdem Concernentia suo in Judicio Exequenda
Instantanee Judm Censet et Quoniam in Satisfactionem Sen
tiæ Judicij Sui Traditionem supradicti Bonorum Ogorzelica alias Inven
tarium Rerum Variarum In Eundo Bonorum Ogorzelica Reperibilium
a Spo Paulo Uminski Ysdem Bonorum Oeconomo d 10 Junij
Ao 1774. Conscripti Manu Mei Ignatij Zakrzewski subscripti
hum Contractum Tenutarium Inter MM Antonium Karwo
siecki pro tunc Regimini Pedestris Guardiæ Præfectum ab Un
et M: Hedvigim Duczymińska in Ogorzelica d 10 Mensis
Junij Ao 1773. Conscripti nec non Inventarium Eorundem Bo
rum Actu Ibidem Manu M Karwosiecki Subscripti hum quoq;
Regestra bina Percepti Proventus et Expensarum Etiquidi Pre
mium per M Antonium Karwosiecki Subalternum vero per Jo
Uminski die 11 Junij Plante Ejusdem Uminski Administra
rialis Utraq; in Ao 1775to Conscripti et Manibus Eor Su
scripta, hum binas Condiciones ex Pte Mei Karwosiecki et q
binas super MM Simeone Eustachio et Ignatio tertiam vero
per Ptem Mei Ignatio Zakrzewski in Bilsko in Trnis Com
manibus Tribus districtuum Bilscane simul et Plocene obtenti
Publicati suo in Judicio Reponit, Ysterq; hæc Documenta Ptes
Plura apud se non habere Inferunt, et Eadem Comportare ne
Valent Quinimo in Eadem Comportatione persistunt, proinde Jud
Ysdem Ultrius hac in Causa procedere mandat in præcedenti Judi
Attentis Ysdem Missis Scriptis Reversalibus tam per ab M: Carol
Zakrzewski quam M Sauter Regimini Pedestris Guardiæ Majo
ris pro Re M: Karwosiecki dati Summa Eadem Originali Mille
ducentorum florenorum Polonicalium per Eundem M Karwosiecki Compro
batis, Quam Provisionali ab Actis Ysdem Inserti Scripti ad Actum

Traditionem

Traditionis pro Annis Sex ad Summam Trecentor. Sexaginta
florenor. Pol. Liquidab. tam pro bimis Condnationibus in Judicijs
Confederationis Varsaviæ Celebrab. ad Summam 384. florenor.
nec non pro Trina Ejd. Condnationibus In Judicijs Tribus
Ploarum Ex Pte Ejusdem Mi Karwowiecki Super MM. Zakrzeskie
ab M. Carolo Zakrzewski Fratribus Germanis Bonorum Ogo
rzelice Hæredibus ad Summam 134. florenor. Groscorum 12.
Pol. Reductis Ejd. M. Karwowiecki Summam Insimul Junctam
2078 florenor. Groscor. N. Pol. Justo provenire debere Pertentiat
Quando quidem Ex Depositis tam per Eund. M. Karwowiecki quam
Cjum Paulum Umiński Instantem administratoriatu Bonor. Ogorze
lice suo in Judicio Regestris ac per Eund. Computab. Ejusdem
seu fundi liquidæ Pecuniæ tam a Mea Duczymińska 1000.
florenor. Pol. Quam Experientiis Proventibus Summam in Unum
Junctam 2122 florenor. Groscor. N. Pol. percepisse, Ultrag. Summam
Eund. Superius Exarab. Decreto Judicij Esse adjudicab. Penes Eun
dem M. Karwowiecki Quotam Trigintæ Quinque florenor. Groscor.
Septemdecem Pol. Habisse Judicio Suo deducto, Exinde decernit
Idem Judex Quatenus M. Karwowiecki Præmissam Quotam 35. flo
renor. et Groscor. Septemdecem Pol. Cjo Nicolao Mieczyński Hæred.
Zakrzewskich Specialis Clientis Instantanee Solvat, et quorum
Præsolvit, Exinde de Eadem persoluta Quota decreto Judicij Esse
Idem M. Karwowiecki Quietatus, quantum vero attingit Præten
sos Reos et Inventaria per M. Karwowiecki Circa Traditionem Pos
sessionem apprehensas Cjus autem Mieczyński Extradendi, Siquid
Bona Eadem Ogorzelice per Eundem M. Karwowiecki M. Hedvigi
Duczymińska Contractu tenutarii In Ogorzelice die 10 Mensis
Junij Anno Dni 1775to. Quo Traditio Subsecuta, Conscripta manibusq.
Contrahentium Subscripta In Triennalem Possessionem pro Sum
ma 3000. Pondiatis, videlicet pro quolibet Anno per 1000 florenor.
Pol. Liquidandis, Vigore Cujus Contractus Possessionem Idem Bono
rum ad Imanus Justitiæ, nec non bonificandi Extensionem Sum
di ad Eund. M. Karwowiecki formali Eadem Res Mobiles
ac Inventaria per Eundem M. Karwowiecki M. Duczymińskam
Circa dimissionem Ejusdem Bonor. Relicta non posse ad Præsens Eadem
Inventaria ac Res Mobiles ab Eodem Meo Karwowiecki ad a
M. Duczymińska Repetendi Judicium Statuit, quo vero attinet
tam per Cjum Mieczyński nne Principalium Suor. Agnatorum
MM. Duczymińska et Karwowiecki Bonificationem Auctarum
vel deperditæ Insemination. Reparationis sive decollatio
nis Ædificior, Siquid sine Revisione Status Eorundem Bono
rum ac Indagatione Subditorum Judicium In forma requi
Proinde Revisio Eorundem Bonorum ac Indagine exsubertis per Judicium Expedit

provisum

oppides ppter plenioremRii Jnformationem Respectu pmissor
Jnquisitiones per Ptes Educendo Judm hocce Arbitrat et decern
Quatenus Edo Ptes Jnterrogatoria Conveniant sibi ab Jnvicem
Communicant et Eadem Subscribant, Satisfactione vero Jn pmissis
ad Jnventa Jurta Juper Jncorruptionem testium pretest ipsi
Jnstantanee, et adito Mlis ad Rothiscand, quo rothiscand ob
servata debita Jurtor Solennitate pstiterunt pt qua pposita Ju
testes Jnducant, et Jnquisitiones suas Educant, Jnduxerunt et
Jnquisitiones Suas Educerunt Quibus Expedit Judex ad Lectionem
Earundem Condescendit plectis Jurag et per Omnes Circumstantia
perpensis et Scrutinatis Siquibus ex Epdis Jnquisitionibus
deducitur Quasdam binas Jam Collapsas tum Religuum Cur
atq Postorium Jmpetu Ventus destructum per Administratorem
MM Karwosiecki et Ducrymineka dejecta et ad Hortos
um Convocki demandata Expedq fructuali non nullis ad
Reparationem Valente Stolodia ac Alia Edificia Curialia et
Villana Reparasse, Religuum vero pt Ullo Comodo fundi Arb
rum Valens Jn locum Convertisse, bovas Laboratiles binas
Jam Senio Confectas ac nimis Laboribus per Anteactos pa
Pascuis ad Bona Jllino per MDucrymineka datas Vaccas
binas accidentali Casuali Juvencullum Unum in Recrea
nio Infelici Casu tempore Hiemali Suffocatum Esse, demum
Equos binos Jnde Senes ac Laboribus Macceratos Exhalasse,
tertium vero Stans tradito Posse Mci Karwosiecki Stabulo
per furem Ablatum Esse, Eundq Quos Uminski ptune admi
nistratorem quesivisse non tamen Jnvenisse Constat, Quapro
pter Judm pcto pdicti Mci Karwosiecki non posse ad Nomi
ficationem Stringi Arbitratur. Cum tum Ex Epdis Jnventar
Cates ac Ex binis bobis et Una Vacca Carnes pro Consump
phone Curialis Familiæ MDucrymineka Converse Elicitum
Pdcirco Judm pcto Jnvim banificationis pfati Cathon ac Con
nis per Jermiham Curialem Consumptis Quotam 65 Flore
Pdti per Eandem MDucrymineka pro re MM Zachrzewscie
Eorundem Bonor Ogorelica Herendum persolvendi Statuit
Religuum vero Jnventarij ad tenorem Traditionis tum et R
rum Mobilium, pter frustificium Unum et Requisitum ab Ol
Erca Minori ad pparandi Crematum Pervium similiter Unu
quo Ubinam Sint Conversa dt Jgnotum, Jn determinio Actus pcto
Compromissi Et tradendi Judicium Mandat. Quoniam vero pt Exhalatis
bicis Vaccis Alias Vaccas binas pfatus Mcus Ducrymineka Jn Re
componsam Exhalatar Restituendi se Offert proinde Una Cum
pfatis Jnventarijs Relictis ac Rebus Quibuscunq Extradendis Ju
determinat, Siquidem vero Ex Contractu Tenutario Inter
Etam Jo Miczynski qm MDucrymineka

Posd

Eod. M.M Karwosiecki et Duczyminska Comeriplo Eand.
M.M Duczyminska Posni p.sd Bonorum Ogorzelice Quahor
Annis Institisse ad Mentemq Ejusdo Contractus Pretenuta Ead
Summam Quatuor Millium florenor Pold Provenisse, Meo Au
tem Karwosiecki Summam Mille florenor Pold Persolvisse Ipse
Stane vero hibas Omis Summam 3000 florenor Pold p re
M.M Lakrzewskich Juste persolvend et proveniend Judm adis
venit. Cum tamen tam Ex Revisione Camporum Pisaiorum ac
Hortor qm Ex precensitis Inquisitionibus Eand. Mcam Duczy
minska et Stane possessione Sui p.sati Bona Ogorzelice in Bono
statu tenuisse, Inseminationes Puto Grano et Semine Ignanter
mox in Primo Ao Possessoe Hordeo Aliundo Conducto Plene
Conseminasse, Inseminationes Annisse, Edificia videlicet Pecua
rium novum, Januam Rusticalem Unam denoviter, Alteram fini
visse, postorium Idis novum Extruisse, Segmentis Contegisse alio
rum Edificia In Pto Reparasse in horto Partem aliquam
virgultis obrutam Eradicasse Alterum quoq Restaurasse, et
Inseminasse, In Primvo Ao Ex Campo hicmali per Inundatio
nem Aquae in non nullis locis proventus adequatos non percepis
se quinimo decapsum habuisse, Judicio suo Palpabiliter demon
stratur, pinde in vim Bonificationis vtam p.sati Expensarum qm
non Recepte Quotam triginta florenor Pold a Lbso Makowski
Bonor Ogorzelice Subdito nec non Leonida Quotam Quatuor
decem florenor Pold In vim Contributionis fumalis pro Eod perso
luta, Ex Summa Ead 3000 florenor Pold protenutor Incen
nali p.dictor Bonor Ogorzelice MM Lakrzewskim prove
nientes Summam 720 florenor Pold Ex Moderamine Judicij
Sui adinventam demuncando Judm p.sens Statuit. Restare
vero Summam videlicet 2280 florenor Pold hum Scorivam
Quotam ~~effen~~ Sexaginta quinque florenor Pold p.to Suppramentio
natis Inventis Exhalatis et proveniend Ead M.Duczyminska
MM Lakrzewskim sive Ejus Plenip.to Joo Mieczyński Coram Offi
cio et actis Crem Plocens Fra 2da pt In Sanctorum Prium
Regum In Ao futuro Incidend sub Pena Duarum In Casu Con
traventionis Circa Macnem faciend et via de persoluta Sum
ma Ead per Levare Recognoscend Quietationem publican
da Solvat et Realiter Enumeret, Arbores vero in Burtosino
per M.Duczyminska In numero 14 Conductas ad Edifica
Valent non Magnel Longitudinis pro Refundi In bonificatio
nem Aliarum per Ign. Drzewanowski antedictum Coram Bo
norum Ogorzelica posp.sporem Advocat et per M.Duczymin
ska pro Commodo fundi Conversarum Judm Manend esse
Sententiat. Quoniam Vero Ead Mca Duczyminska bovem
Septem, Vaccas tres, ac Juvenculum Unum Justa Oblogueritis

Gradichinus

Traditionis tum insuper Vaccam Unam per Ym Drierzimowsk
prolane Juvenculam alq Vaccas binas et Juvenculum Unum fa
tis ob Ubi Adalberti horumce Bonor Ogorzelice subditi tum
Suos binas derelictas Catera quoq Inventaria ac volatilia quae
Nec non Res Varias Mobiles tam in Granario Quam Stu
Camera Curie Existente Sigillioq Gentilitijs per Judm ipsorum ob
Sigillatis ac insuper in Eadm Traditione Tabernaculum Militare,
Cacabum Jam desuetum ad Coquendu Cervisiam, tum Alterum
Cacabulum Parvum, Aurea minora cum ferris bina, tertiam de
ne ferro Eidm Pro Mieczynski M Duczyminska in presentia Jud
aij sui Rathuli Eadq Inventaria et Res Mobiles per Ym Nic
laum Mieczynski Conservand demandat. familiae vero Curiali
Servid Mercedem pro Medietate Unius Anni a Mca Duczy-
minska persolvend Judm Statuit et determinat, Nihilomi
nus preter Subditos suos, in fundo Catera Relinquend Judm de
darat. Quietationem de persolutis decimis et Contributione fumali
per MM Karwosieckie et Duczyminska Pro Mieczynski Extrada
das Judq Instantance Judm Quem Compromissoriale, Consen
[illegible] Ogorze. Bona vero Eade Ogorzelice ut Possessi
nem MM. Jakrzewskich uti Hered Jus Illius
tradit et Dimittit, per Quem Mieczynski me Eorq MM
Jakrzewskich deveniendi Petit et Declarat Prout in
in Relatis ostensionibus acta habit Judm Libros fund et prom
tiat Pro Vigore.

Stanislaus Kuczkowski Per Partes Locatus Superarbiter m
Benedictus Jaworowski, ex Parte Pri Migczynski Arbiter.
Ignatius Pintowski Ex parte Mei Karwosieckie Arbiter m
Mathaeus Lisowski Pro Loco ex parte MM. Duczyminskich Loca
Arbiter Mus

Officium Ipsum Cum Capr Plwen ad Oblationem Mo
Stanislaj Duczyminski Decretum Compromissoriale inse
rend in Banis inferius nominand, inter Partes mo
tentes plenum manibus Eorum MM Judicum
Compromissarium ppmpsi Subscriptum rey Decreq ad
Articulum Actaq Prout Ingressum Susceptum in Gene
legum inscriptq Originale Ipsius Dni Circulis
solutis

Ipse Plwen idque sub Celebratione Judicii Terminis Tertio pr
Tui Scapularis Romanis pro die fuit Die 26 mens
July ao Dni 1779no

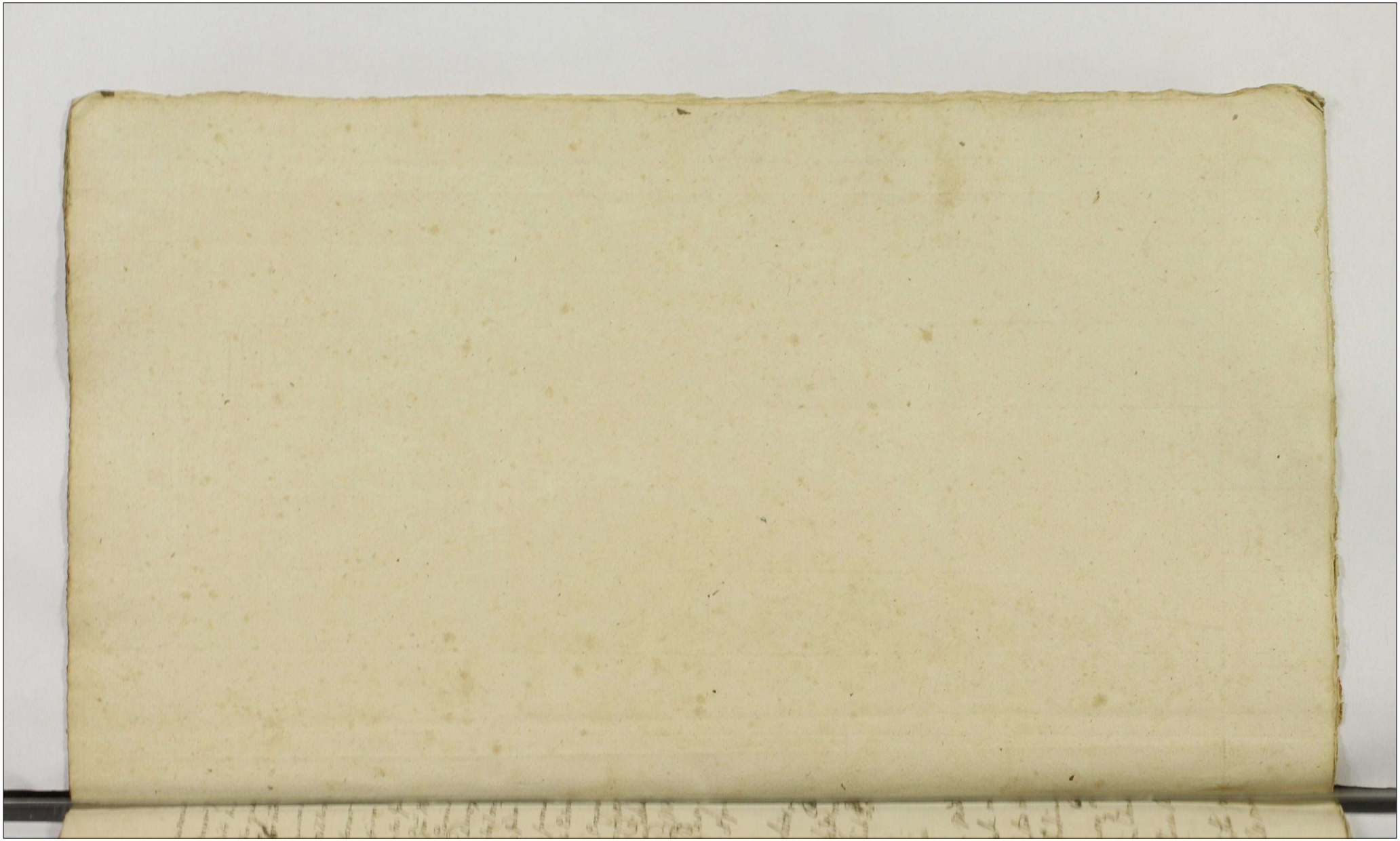

Decretum Compromissionis
In fundo Bonorum Ogorzelice
Inter Gm Mieczynski et MM Kar
wosiecki et Duczymińska per Intro
contentos MM Judices

Expedittum

1779no

996

Actum in Fundo Bonor. Dobrenice Magna Sortegne G. Antonij Sulkowski haeredito Feria Secunda post Fm Sanctissimae et Individuae Trinitatis Proxa Scilicet 31. Mensis Maij Anno Dni 1779. In Praesentia GG. ac MM. Mathiae Starczewski Joannis Uminski Burg. Crenen. Ploc. Gregorij Myszynski Jacobi Dobrenicki Alberti Kotarski et alior. Plurimor. ad actum praesens Congregato Nec non MRG Providi Pauli Stephaniach de Mochovo authentici et Jurati actuj praesens adstans et Eundem acclamans.

Officium Infrascriptum Crenen. Plocen. Burgrabiale Condescensoriale in virtute Decreti Crenen. Plocen. Fra Secunda post Dcam Conductus Paschae proxa Scilicet Die Duodecima mensis Aprilis ao praesens Inter G. Antonium Sulkowski acto ab una, et G. Gasparum Baczewski Cito parte ab altera Lati Quo mediante Dcro Condescensio Gsor. Mathej Lisowski et Laurentij Bromirski Burg. Crenen. Ploc. ad Fundum praerecensito Bonor. Dobrenice unius absentia non obstante Praevia de adventu Sui tempestive faciend. avisaone mutuo Ptium Sumptu Conducend. est assignata. Eoque Dcro sententiatum est, ut Jid. Gsi Burgrabij de Inseminaonibus ex Sorte per ot. G. Mariannam Sulkowska Citti Consortem dimissa, alijsque praetensionibus, si quae sint, Inquirant, Investigent, Solutionem Summar. decidant, Inventarior. Rer. Mblium ac aliar. Intervenientiar. praetensionem resolvant, Inquisitiones Siopus fuerit expediant, Juramenta pro opportunitate Negotij accipiant Bonificaonem praetensionum quantum Cuj et

a quo

á quo provenerit præstandæ demandent, Trnos præfigant
Rigores Dcrorum annectant, Ptesq in Omnibus et Singulis
Prætensionibus pro æquo et Justo, nihil intactum et Ir
resolutum relinquendo, finaliter decidant, disjudi
cent et moderentur, Cujus vel quorum Decisioni
Partes utrœque parere et acquiescere ac Judicatum
pati Sub Pœna Bnnis Illo in Trno Condnis
Super Parte Contraveniens Publicandæ debeant ac
teneantur. Vi Cujus Superius præinserti Dcri Offm
præsens ex Requisitione præfati G. Antonij Sulkowski
actæ prævia per Literas Missibiles Ptis Citte avisa
tione ad Bona in actu Contenta Condescendendo
Jurisdictionem Suam Offam præcustodita prius p
ce et Securitte publica actibus Similibus Con
gnua voce Suprascri Mlis fundavit, qua funda
ta Partes ad Comparendum Suo Coram Officio Eiusdem
Mli acclamare injunxit, Quibus acclamatis, et
quidem Gso Antonio Sulkowski actæ ptter Gso Ga
sparo Baczewski Citt et Indicens ptter Compa
rens et Secum Judlter Controvertens ac Licitiæ
Gsus Antonius Sulkowski Regestrum
~~[illegible]~~ varias res post fata olim G.
Francisci Sulkowski Sui actæ Parentis derelictæ anno
præsens in Bonis Dobrenice Consensum, et per se Sui
scriptum; Gsus autem Gaspar Baczewski Citt scriptum
reversale de Data Ejus Similiter in Bonis Dobrenice
Die 26. Junij 1772do Annô in Personam Suj Servicii
respectu Liberæ Collectionis frumentorum ex Agris pe
Citt possessis et per actæ Concessionis Datum, Suo

Officio

Officio reposuerunt; Cum tamen Eaedem Partes propter Majorem elucidaonem Suarum praetensionum tam Supramentionato Regestro Specificato quam ex alijs Circumstantijs emicare Inquisitionem educendam exposcunt, Offm quoque Easdem praetensiones et varias intervenientias inter hasce partes Subsecutas Sine Inquisitionibus decidi haud valet, proinde Suspensa resoluone praemissorum per Partes Comportata necessariam esse Inquisitionem tam improbaonem quam emundaonem Pti utrique Censet idque instantanee, et additur Mlis Judlis ad pronuntiandam Super Incorruptionem testium Juramenti Rotham quo Rothisanae observata Juramentorum Solemnitte praestiterunt Utraque Partes tam G. Antonius Sulkowski actor quam et G. Gaspar Baczewski Citatus, Conscribant Ptes Interrogatoria Sibique ab invicem Communicent Subscribant, Testes inducant et Inquisitiones Suas educant Conscripserunt, Communicarunt Subscripserunt testes induxerunt, et Inquisitiones Suas eduxerunt, ad quam Lectionem Offm sese Contulit Quibus Lectis et matura Deliberaone perpensis Quando quidem ex Eisdem Inquisitionibus Luculenter patet G. Baczewski Cit. agros in Bonis Dobrenice magna per ott. G. Franciscum Sulkowski actum Parentem in Dote Contentum Ipsis respiciens dimissos plus quam Quindecem annis possedisse, possidendo Eosdem agros Contributiones et Decimam ad Ecclesiam Parochialem Mochoviensem nunquam pacificasse, Inseminaones ex praedictis Agris circa Dimissionem Eosdem in Possessionem moderno actum Collegisse, Quotam viginti Quatuor florenorum Pol. pro reparaone vestium per mentionatum ott. G. Franciscum Sulkowski actum Parentem Citato accomodasse, vaccam

unam

vaccam unam per dto G. Mariannam Brzezinska-
kij actoris Matrem pro Funeralibus Ejusdem dto G. Francisci
Sutkowski Mariti et Parentis, alteram quoque per se actoris
Similiter pro Funeralibus Matris Suae disvenditas esse, tum
Bovem Unum per G. Mathiam Debrenicki stante vita Praedi-
cta Matris actoris nescitur quibus pro praetensionibus acce-
ptum esse, Demum circa Coarationem agrorum in Campis
actoris proprijs, ultra exdivisionem per Parentem actoris, propter
Citatum Subsecutam, et per Eundem Citatum plus adimere cupiens, Summo
pere actoris in honore laesum extitisse, violentias plurimas tum
temporis in Ejusdem agris actoris proprijs peregisse, et concu-
re attentasse pro his itaque violentijs ac alijs in Personam
actoris peractis injurijs punibilem Eundem Citatum Judicium prae-
sens Condicte adinvenit Decernendum Quatenus
Turrim Cri Plocensem Superiorem in et pro Tra Secunda
post Tm S. Bartholomaei Apli in Ao praesenti Inci-
dens Ingrediatur Ejusque Sessionem Turricam per Spati-
um Trium Dierum Continuet et expleat, nec non in Eg-
gressu de Turri Poenam Simplicem Quatuordecim
Marcarum Polonicalium Citatus actoris Sub Poena Bonis
in Casu Contraventionis circa Maaffnem ibidem facien-
dam Publicanda Solvat. Quantum vero Spectat per-
actoris praetensam a Citto Bonificationem Inseminationum
ex Sorte per aliquot Annos in Possessione Citti Exi-
stentem Siquidem pars Citta Scriptum reversale Superius ex-
pressum in Bonis Dobrenice magna Die 26. Junij
1772 anno Datuatum Officio Suo reproduxit quo Scri-
pto Libera Collectio Inseminationum Sibi Citto ab actoris
esse praecauta apparet idcirco Offm praesens attento Eodem re-
versali Coram actis Crenensibus Plocensibus

versali

Reversali non posse acto pro Ejusd. Inseminaonibus
Bonificaonem a Citto pretendere arbitratur. Quo atti
net Satisfactionem pro varijs Contribuonibus ac Decima
manipulari ab aliquot annis ex Sorte Commissa per Citto
possessa provenienti Quoniam Officio Suo excomportato
sibi Quietaonibus plene elicit, G. Antonium Sulkowski
acto tam exportione Suj, quam exportione sortis Citti per ali-
quot annos in possessione ipsius existentis Contribuonem
et Decimam ad Ecclesiam Parochiale pacificasse, tum au
tem Baczewski obloquente Superius testium recognione
pacificare haud voluisse, proinde offm attentis Jisd.
Quietaonibus Quotam octodecem florenorum Pol. in recompen
sam Contribuonum ac Decimae actori Solvendae adjudicat.
Porro quo interest Suspensionem resoluonis Rege-
stri Superius facto offm praesens Statuit Quatenus Jd.
actor Realitatem Suam pretensionum Eodem Regestro Spe
cificato comprobet ~~[illegible]~~
in Eam ~~[illegible]~~ Juramenti Rotham prout Eidem Sum
ma Septuaginta Trium florenorum Pol. pro varijs rebus Re
gestro Specificato Juste a Citto debet, et prout ullo
modo est Ipsi Bonificata, praestitit, quo attento Ju
ramento Decernit offm praesens Quatenus praefatus
Citatus Summam Septuaginta Trium florenorum Pol. nunc
Juramento evicto una cum Quota Supra expressa
octodecem florenorum Pol. in Unum Jungendo efficiens Sum
mam Nonaginta unius florenorum Pol. in et pro Feria
Secunda post Fm Scapularis Bmae Vgnis Mariae
in Ao praesenti proxime Incidenti Coram Officio et actis

Crene

402

Crem Plocen. Sub Pœna Bnis in Casu Contrac-
tionis circa Maaonem in Ibidem faciendam Publicam
Servat et realiter enumeret. Quo denique refert Ex-
tradionem Documentorum ad Substantiam Brzezynszczy-
anam spectantem per acta a Citto prætensam Offm præ-
sens Condle statuit Quatenus Cittus prævio Con-
scribendo Summario ac præstando Super realem Ejus
Summarij Conscriptionem Juramento Eidem acto idque
immstanti extradat, Et quoniam Pars Citta nulla pe-
nes se Documenta habere Judtes allegat, et Eo
in Passu ad Juramentum se trahit, proinde admissi-
bili Eodem adinvento Decernit Offm præsens Quate-
nus Jdem Citatus evadat in Eam Juramenti Rothe
prout nulla Documenta post fata ob. G. Francisci Sul-
kowski actoris Parentis Intercepit, nec de illorum existentia
notitiam habet, ita Ipsi Deo et Sancta JESU Xti
Passione in Præmissis adjuvante post quam Evasio-
nem Subsecutam Offm præsens Eundem Citto a præte-
sa extraditione Liberum facit ac pronuntiat. In
Reliquis vero Cathegorijs et prætensionibus perpe-
tuum Ejsdem Ptibus Offm præsens Imponit Silentium
Deri præsentem Robore.

Mathæus Lisowski BC Plocen. Judex Condr.

[signature]

Officium præsens Cæsareæ Capitis Plocen. ad Oblationem Gr. Antonij Sulkowski Dominum
Condle infraserum in Domi infenis nominanæ intis Partes intercontentas per
Offm Burgrabiale Cæsareæ Plocen. prolatum Manuque Ejusdem Burgrabij Cæsareæ Ploc.
propria Subscriptum reproducere ad Actiuamen Actisque præsentem ingrossamen Suscepit in
tenore sequenti inserendo Originale Ejusdem Decreti circa Acta relictum
In Cæsareæ Plocen. Sabbato post Festum Scapularis Beatissimæ Vmaniæ pro suscipiendo Dnis 1
mensis Julij ao Dni 1779mo

Decretum Condnis
Inter Gr. Sutkowski
et Baczewski in
Fundo Br. Do-
bremie per Offm.
Burgr. Expedit.
1779

408

Actum in Fundo Bonorum Bronowo Sadz cilg in Termino Condescensionis Feria Quarta post Festum Assumptionis in Celum Glorz Virginis Mariae proxima scilicet die 19na Mensis Augusti Aõ Dñi 1778 võ.

Coram Gnoso Paulo Chmielewski Burgrabio Castrens Plocens in Presentia Gnosorum ac Nobilium Hiacinthi Przedpełski et Caroli Turowski Burgrabiorum Crens Plocens Mathiae et Francisci Cybulskich ac aliorum Plurimorum ad actum presens Congregatorum non modo Provido Hiacinthi Zelinski de Zulowo authi et Juxati actui pxens adstans et tunc aclamans

Officium suprascriptum Burgrabiale Crens Plocens Insistendo Decreto Judicij Officij pxens Feria Tertia in Crastino Festi SS. Petri et Pauli aplorum quippe die 1ma Mensis Julij aõ currens inter GG. Lucam Bronowski et agnetem Bylenska Invicem Coniuges aũ ab una et GG. Joannem Czachowski et mariannam De Uminskie primi ũ S. Joannis Bylinski alii ad pxens voti Invicem Coniuges Pascentes, Franciscum Antonium Simonem alexium et martinum in primo Matrimonij thoro procreatos Filios et Privignos Bylinskie Littos et Judicem, parte a b altera motato, Quo mediante Condescensiõ GG. Pauli Chmielewski et Josephi Lossowski Burgrabiorum Crens Plocens ad Bona Bronowo Sadz Captata tempore adinventa, Essig GG. Burgrabijs Unius absentia non obstante condescensionis ante omna Compotationem Documentorum auctor massam substantiae tam Paternae quam maternae Enucleantium Injungendi, Essig Compotatis massam Substantiae Paternae et maternae constituendi, onera liquidandi, Liquidatis oneribus Dotem actricem concernens assignandi, aut Sortem eius Dotis Correspondens Et dividendi Juramenta pro opportunitate negotij Exigendi, Inquisitiones Juratorias, si necessitas postulaverit, Expediendi, Judicium Resolvendi Partesq in Obus et Singulis Pretensionibus, nihil Intactum et Illesum Quid relinquendo, decidendi dijudicandi et moderandi Precomissum, Cujus vel Quorum decisioni Partes Parere et acquiescere adq Judicatum pati sub Pena Bannis illo in Termino Condescensionis super Parte Contravenien

cum Publicanda sunt obstricte, ed pro Loco Primo Condnis Cedatalitis Partibus quem voluerint Et quos negotium poposcerit adcitare adcitatos sub Rigore quo supra Comparere ed Judicatum Pati teneri et debere Decretum, tum Ex vi alterius Decreti in Litis Judicijs officij presens Inter Eosdm Gnos Czechowskie et Bylinskie ad ab Una et SS. Petrum et annam Szumanska Invicem Conjuges atq Felicem Mecienskie Cett ed Judicem, sub Uno Eodq actu / quo ed Superius annotat Decretum / Emanati, duo limitum Causa Et parte Eoda SS. Czechowskich Parentum et Bylinskich Prigignor et filior coms Eosdm Gnosor Mecienskie suo autoritate primodm adm Primum Eundm Condnis cum plenaria dispudicandi officio quo data facultate Ed rejecta. Ex Regulitione Ipsa SS. Bylinskich Conjugum avisati per literas Epistolares de adventu sui Partibus ad Bonam in actu Contenta condescendid, Jurisdictionem suam voce adhibendm Mihi Primum gradm fundavid, Partesq ad Comparendum Eidem Mihi declamare mandavid ad Cujus declamationem Partibus ed quid Gnis Luca Brunowski et agnethe Bylinska Invicem Conjugibus, ed quid Conte In assid mandi sui Aud plter, SS. Joanne Czechowski in Remotionibus ois degente, et marianna de Uminskie primi ob S Joannis Bylinski Relicti ad presens voti Invicem Conjugibus Parentibus Francisco Antonio Simone Alexio ed Martino Minorennibus Bylinskie Prignis, ed Filijs in primo Matrimonij Thoro procreatis Cittis ac Judicem et coms SS. Mecienskie Aud per Eandm S. Mariannam De Uminskie Czechorowska Contem ed Matrem suo ed manti ac filior suor me in assistentia Gnor Josephi Brunowski plter, tum Gnis Petro ed anna Szumanska Invicem Conjugibus ac Felice Fratribus inter se Germanis Mecienskie Cittis ed Judicem per Eundm S. Felicem Mecienski suo ed Loco Cito ed Judicem me plter coram officio presens Compatem ed secum Judicio Controvertentz Quad Partium Controversijs in Judm suum Judicio excipiendis officium, sequelam Decreti pinsecti necnon Cujus presens Condescendionis peragitur actus Exequendo, decrevid Quatenus SS Marianna De Uminskie primi ob S. Joannis Bylinski secundi ad presens voti S. Joannis Czechowski in remotionibus ois Exitantis Conjux Matertum Franciscus Antonius Simon Alexius ed Martinus minorennes Bylinscy in primo Thoro procreati Filij Documenta Cuncta massam Substantiae Universalis quod ob Jurium suor a priori mariti habitor Lipsiae sortium Stylter B. Brunowo Sadq Jacob Posenia

Gnosos

Gnosor Franciscum ed Rosaliam de Krasniewskie Jnvicem Conjuges Gsie Agnethis de Bylinskie Brunowska Contis Lasentes derelicta Enucleantia Comportend idq Jnstanti Comportatund GG. de Uminskie Czechowska Mater et Bylinscy Filij minorennes in primo Thoro procreati Documenta Jnfra annotanda per Summarium Conscripta ed Pasti Communicada ac per Offm suum Confrontata ed subscripta, in Dua Comportatione si quidem Pars Adv non persistit Quinimo Jnstiuirem Comportationem ab Ear Parte Citta Urgend, Parq Ear Citta super realem Comportationem Documentor ad Juramentum se se trahit, proinde admissibili adinventa, decernit, q libuda S. Maianna De Uminskie Czechowska Eâ vltrâ, quatenus prout Documenta omnia ad Causam presens spectantia realiter Comportavit, nihil in prejudicium Partis Adv Celavit, comprobet idq Jn Instanti; et adelitus Mtis Judis ad pronundiandam Juramenti Vtham prestitit Gsa Maianna de Uminskie Czechowska Mater in Aßa pfati S. Josephi Brunowski suo ed Gsor Bylinskich Filiorum minorennium in primo Matrimonij Thoro procreator ne super realem Comportationem Juramentum, post quod prestitum satisfactione hor in Juncto adinventa totiens dicti GG. Czechowska Matrem ed Bylinskie filios minorennes, ad Alteriori Comportatione liberos facit ac Pronundiat Partibus q in Causa prosequi jubet, in Prosecutione ulterioribus Partium Controversijs Deauditis Quando quidem ex Comportatis per Partem Actricem Jnstanti anno tali Documentis officio suo Lucidenter deducitur, N. Thomam Krasniewski Duos Filios nempe Cunegundim N. Adami Kolczynski Contem Hedvigim ed Rosaliam cum nli Dowdha Niedwska Obloquens Protestatione sua coram actis Czerw Plocens Fena Tertia ante Festum Sancti Bartlomej Apli ao 1724 suo et Ejusdem Contis ac pfati Filiar suar nne cont nn. Laurentium ed Mariannam Chycze wska Conges Gurzynskie facta modificasse, nu non probatum Est N. Petrum Chalinski ab Alberti filium. nli Pauli Krasniewski Sortem suam hereditd in Bonis Brunowo Sady ed Gasiory sit et fuerit coram actis Czerw Plocens Feria 2da ante Festum Sanctorum Petri ed Pauli Aptorum ao 1732 ad resignasse, sequenti Tempore N. Matheum Casimirum bini nominis Krasniewski Ejusdem ab N. Pauli Krasniewski Filium nobili Thomae Krasniewski Fratri suo Germano Sortem suam pred Parentes Derelict, se Ergo Eunes fratrem suum Concernent in Esse Bonis Brunowo Sady Brunowo Gasiory Brunowo Tyszki Jacent coram dicis actis Sabbo pred Fm Sancti Martini Pontificis ao 1690 vo in Summa Centum Quinquaginta Tyres Obligasse, et Exinde binas Classes

ves seu Portiones nempe Post Parentes respiciens alteram obligatam
detinuisse dum mm. Simonem Et Antonium Fratres Interse Germanos
Osieckie N Pauli Osiecki cum ob n. Margaretha Krasniewska ea
tertio fratre procedente procreatos filios n. Francisco Bylinski ob Ho-
rme Filii Sortes suas post predictam olim n. Margaretham Kra-
śniewske Matrem suam Jure naturae respiciens in Et super Bona
Pfatis Brunowo Sady Et Gasiory sitas coram Lise cutis Wens Ploan
Feria tertia post Festum Scapularis B.V. Marie 1758 Juche ha
reditario Donasse Summam Quadringentor Quinquaginta Tyne
pro pretio Earundem Sortium Eid ob J. Bylinski resignatas Condi-
ctatam provenientem de manibus Episa Gnosi Bylinski levasse,
de levata sub uno Eodq actu Isquo Et Resignatio/ quietasse, Imposd
mm. Laurentium et Josephum Kolczynskie fratres inter se Germa-
nos ob adami Filios cum ob n. Cunegundi Krasniewska progenit
Et veri n. Marianne Smardzewska ob Laurentij filie cum ob
n. Hedvigi Krasniewska progenite n. Mathei Brunowski Con-
sortis sterilifer decessa Fratres, amittales et Successores natu-
rales n. Joanni Bylinski n. Francisci Bylinski filii cum ob n.
Rosalia Krasniewska progenito fratri suo amittali Sortes suas
post Eane ob n. Mariannam De Smardzewskie Brunowska
sterilitur decessam Sororem amittalem Successivas in Pfatis Buni
Brunowo Sady Jacens coram actis Cieni Ploceni Feria Tria in
Crno Festi natiui V.V. Marie 1760 Ao pro Summa Centum
Tyne resignasse predictasq Sortes in Bonis Brunowo Sady Et
Gasiory Jacens. nobiles Crachowska Matrem et Bylinskie
Filios minorennes Cittos vigore Juium superius annotator
in Possessione sua Detinuisse, Quam Obrem Pfatus Dns Dns Animadver-
sa Summa Quadringentor Quinquaginta Tyne pro pretio Sortis
alijs binis Sortibus in Quantitate Et Qualitate equalis post ob
J. Margaretham Krasniewska Ex tertio fratre procedentem Ma-
trem suam Jure naturae respiciens per Gnosos Simonem Et Anto-
nium Filios Osieckie Et Gnoso Francisco Bylinski Resignatis
circa Quesitum Jus hereditarium conditata, alteram Sor-
tem Krasnieviana Prefatis Sorti Bylinsciane Equalem post
toties dictum Psum Thomam Krasniewski Et Rosaliam de Krasnie-
wski ob J. Francisci Bylinski Contem Sq Brunowska actiis
Et Pfatis SS. Bylinskich minorennium Cittor Matrem Et Avium
respicientem in Simili valore Et Pretio/ prout Son Jo Francisco
Bylinski resignata/ habere Vult, ac Declarad et tam Sortem
per Pallegata SS. Osieckie Jo Francisco Bylinski resignatam Quad

Et Sortes

et Sortem post od S. Thoman krasnie wski in Grecensidam od S. Rosaliam Bylinska Gsd Bronowska Aurica et Eod GG. Bylinskich minorennium Litod Madrem ed Aviam Devolud Literas q ab in suis metis d Latifundijs sibi pares in equali pretij rempser per Typphones duadringentos quinquaginda Types Tabadas Esse, Determinad, ad duas Summas pro pretio plibatad Sortid per Ofm suum presentibus taxatad proveniens minimal iunctas Exigenz. Summ. Longingentod Types, Summam Centum quinquaginda Types per od Jsum Thoman krasniewski Gsd Bronowska Auricis et Gnosorum Bylinskich minorennium Avum et Patruum Gnosd Matheo Krasniewski Frabi suo Germano in obligationem Sortis Bonorum Bronowo Sady Exposid adjungid clemptaq ex Eisd Summis Summa Centum Types pro hereditate Sortis super Bonis Bronowo Sady et Gaiony Jacen post od N. Mariannam Smandzewska od Laurentij filiam cum od N. Hedvigi Krasniewska progenid vlis Mathei Bronowski Consortem sterilitas decessam Sororem amittalem in totes dicti Gsos Kolczynskie Jure naturae Devolute per od Jsum Joannem Bylinski od Francisci filium cum od D. Rosalia Krasniewska Thomae filia progenid ab Eisd Gsis Laurentio et Joscpho Kolczynskie attestanz Donatione coram actis Crenz Ploren Jenaq Stia in Crno Festi nattis G. V. Mariae 1760 ad recognita, quaestie solosmed GG. Bylinskie minorennes respicientis, Errogada, et quia pro pretio Fortunae post od D. Barciseum Bylinski Gsd Bronowska Parentem Gnosor vero Bylinskich minorennium Avum, Summam duadringentor quinquaginda Types Jam vero pro massa Fortunae post od Jsam Rosaliam de Krasniewskie Bylinska Madrem, Ed durchid Summam duingentor Typhones quenslibed Types Triginda octo Grossos Numerando constituit, et in unam Summam Nongingentor duinquaginda Types Coagulad, Ex qua Igitur Massa Substantiae Universalis, et quia Laterna quartam Portionem nempe Centum Duodecem Types Grossorum octodecem Solonicad ex materna aequalem portionem quippe Duentor duinquaginda Types quemlibed Types Triginda octo Grossis Computando Ad mentem Legis In vim Dotis Sepedictae D. agnethi de Bylinskie D. Lucae Bronowski Conti Justi provenisse Debere officium arbitrati Duo riam vero Pars Citta Imminutitudinem ad praeno Jm Exolvendis praefatis Summis ex massa Universalis

Fortunae

Fortuna Paterna et materna Gnosd Brnowskia Conti Jn Vim Dotis
per oktm suum assignatis in simul Computatis Ekjciem Summa
Trecentor Sexaginta Duonum Tynf Grosz octodecem Polone habe
re Jnfert Sortemq Summe p̄missa Dodali Correspondem pro re
Gnosor Brnowskich Conjugum Ediuidenda Exposid Petrco Ekji-
cium annuendo Ejusmodi afectationi tum ex vi p̄scripte per
Decretum / Ex quo p̄sens peragitur actus / sibi Regule, ad
Dimensurationem agiur et Ediuisionem dicti Summe
p̄missa Trecentor Sexaginta Duor Tynf Grosz octodecem Polone
clotali Correspondem Condescendid cujus Ediuisionis Segue
tur Ejusmodi, Naywzod w Polu pod Draganie Plusku zaczyna-
jąca się od Drogi ze wsi do Brnowa Kmiecego idącey ią-
gnąca się do Granicy Draganskiey Stay Czworo, Prętow Pięć i pod Lokcia w sobie Trzyma
iąca między miedzami Jmć PP. Macieja Cybulskiego z iedney
i Woyciecha Gierzynskiego z drugiey strony, Item w tymże Polu
Plusa Stay Czworgi ciągnąca się, w szerz Prętow Cztery, Lokci Trzy
i pod w sobie maiąca między miedzami Jmć PP. Jrzeja Brn-
nowskiego z iedney, i Woyciecha Gierzynskiego z drugiey stro
ny Item w Polu pod Granicą Draganską Plusa z Plotem
Stay Dwoygi ciągnącasię, w szerz Prętow Pięć Lokci Dwa
i Cwierć Lokcia w sobie Zawiarająca między miedzami JMci
Woyciecha Gierzynskiego z iedney i WMci Jmć Pa. Ludwi La Kem-
pichiego Mieczniczie wicza Wiskiego zdrugiey strony, Item
w Polu pod Brnowo Kmiecie Przed Stayem iedny m do Gra-
nicy Brnowa Kmiecego ciągnąca się Prętow Cztery, Lokci iedn
i Cwierć Lokcia Trzymaiąca, między miedzami WMci Jmć Pa Kempi-
chiego z iedney i Jmć Pa Franciszka Gierzynskiego z drugiey strony Item
w Polu na Przeu Chrustom Modrzelina zwanym Plusa Stay
Czworgi, w szerz Prętow Pięć Lokci Jeden z pod Zaczynaiąca się
od Drogi ze Wsi Jdącey ciągnącasię do Frontow Pana Macieja
Cybulskiego między miedzami Jmć Panow Macieja Cybulskiego
z iedney i Woyciecha Gierzynskiego zdrugiey strony, Item w tym
że Polu Plusa Stay Troygi w szerz Prętow pięć Zaczynaiącasię
od Drogi wyżey wzmiandowaney ciągnąca się do Drogi Bro-
nowa Gąsiorow, między miedzami WMci y Jmć Panow Ludwika Kem-
pichiego zjedney, i Franciszka Gierzynskiego zdrugiey strony
Item w tym że Polu Plusa Stay Czworgi w szerz Prętow Czdery Zaczyna-
iąca się od Drogi wyżey wspomioney ciągnąca się do Krze-
czonych Chrustow Modrzelina zwanych, między dwoma. od Za

Lowa

lowa do Dragania Jdącey z iedney y miedzy Jmć Pą Woyciechu Gierzynskiego z drugiey strony Item w Polu na Gaiorach Plusa Stay troygi w Szerz Prętow Trzy, y Curieć Zolcia wsobie Trzymaiąca, Zaczynaiąca się od Drogi do Trzepowa, idącey ciągnąca się do Morgow miedzy miedzami Wo y Jmć Panow Woyciecha Gierzynskiego z iedney y Ludwika Lempickiego Miecznikiewicza Wiskiego z drugiey strony Item w tymże Polu Przez przy Drodze do Trzepowa Jdącey Staiem Jednym, pszerz Prętow Cztery, Zaczynaiąc się od Drogi do Dragania Jdącey, ciągnąca się do Wezgliczow Item w tymże Polu Plusa Stay Czworgi, Prętow Dziewięć Zolcu Dwa Zaczynaiąca się od drogi do Trzepowa Jdącey ciągnąca się do Gościeńca Plockiego miedzy miedzami Jmć Panow Maiora Cybulskiego z iedney y Woyciecha Gierzynskiego z drugiey strony. Item Je wszystkie Grunda wyżey rzeczone teraz bez Zasiewow tak ozimnych iako y Jarych Zostaiące Jmć PP. Lukaszowi y agnieszce z Bylinskich Malzonkom Bronowskim wydzielaią się, Sadzisz na Wsi w Siedlisku przy miedzy Jmć Pą Cybulskiego będącym Prętow Sześć w raz z Sadzawką y Szopką mała, starą, nachyloną, tymże Jmć Panstwu Bronowskim Malzonkom wydzielą się a ponieważ Grunda wyżey opisane dla Jmć Panstwa Bronowskich Malżonkow wydzielone bez zasiewow tak Ozimnych iako y Jarych Zostaią więc Jmć Pan Czechowski Pozwana Zasiewy tak ozimne iako y Jare na wyżey wszystkie wspomnione Grunda czystym Dianym wprowadzi y onych Widza czyli Inwentarz spisać iest obowiązana, ktoż Grunda Jmć Panstwo Bronowscy przy wykupnie czyli rozdzieniu Summy Posagowey wtych samych Obrebach odeimą będą winni. Post quod quia agros modo quo supra Dimensuratione ed Edivisione per Gallicz per prium obsignatione Ofm prefens Locum P.P. Bronowskie longes in pfatd agros nunc Edivisos vre Mtis Officio suo adstantis in Presentia Jnosor ac Alium in actu Contentor tum Jsdm Czechowska Cittae Possessionis neminem pugnante Intronisid realem ed actualem Possessionem vigad Exemptionem Eodem agros Euolutionem allegatae Summe Dotalis Jrcentor Sedaginda Duor Jmć Jnosor acto decem Post quem libet Jmć Jniginda acto Jnosor numerando prefigid assignad et Determinad. Quo vero attined Provisionem a Summa pfatd a Dotali proveniend Ofm Sententiad Quatenus

Eane

Eadē Dña Czechowscha Possessionē Provisionem à Summa Dotali
ab acta fidei Episse S. Lucæ Brnowski cum totieq; dicta S. Agnethe
Bylinska Matrimonij per Quinque a Canum Compudandæ ritè
provenienq; S. Lucæ Brnowski solvēd & realitē Enumerēd ibi
in Judanti Et quoniam Eadē S. de Uminskie Czechowscha
Possessionem à Premissa Summa provenienq; adjudicatam Eō
Lucæ Brnowski manū suū Coram Officio personalit & realitē
pacificē prout de allegata S. Czechowscha de Personalitā
& pacificade Eadē provisione quidē legitimē pronunciatū
Quo ~~nūn~~ denig; futuris & autoratum sepedictor SS. Joannis Czecho-
wski & Marianne Uminska primi & S. Joannis Bylinski Lib
ad presens voti Invicem Coniugum Victrici & matris tum Sancti
Antonij Simonis Alexij Martini ~~& Josephe~~ fratrum ~~carnalium~~
Juxta se Germanor Privignor ~~& Privignæ~~ filior ~~& filiæ~~ Bylinskich
Conj SS. Petrum & Annam Szumańska Invicem Coniuges adjudi-
cem Mczinskie Judicatum Et vi Rejectionis per Ofm Judicij Cesq Plo-
cens ad Irritum presens Condescensionis Pactū Prudentem tum Ju-
dicinem Eorē SS. Męcienskich Conj presentium SS. Czecho
wskie & Bylinskie formadam, si quis Causa futuris pera-
dar Injuriad Patradarq; violendiad, duo in Officio pronovebat que
sine Inquisitione decidi nullatenus valeā, proinde Ofm Determi
nēd Quatenus prefatæ Partes Inquisitiones Vam in Emenda-
dationem Objector, quam Emendationem ab Eisq; Educand
Juramenta super Incorruptionem Testium presentij ibij in Judan-
ti & additis alijs ad rotulisand, prestiterund tam S. de Umin-
skie Czechowscha quam Suus Testes Męcienski Et quia S. Cze
chowscha ~~ait~~ in aula S. Josephi Brnowski suū & SS. Bylinskich
minorennium Filior suor, Quis vero Testes Męcienski duo et Eorē
SS. Petri & Anne Szumanska Coniugum nōbus, Tandem Conscri
band Partes ~~p~~fatæ Interrogatoria Et Eius subscribant sibij ad Invi-
cem Communicand Testes Inducand, Conscripserund & Subscripserund
sibij Communicarund Testes induxerund Et Inquisitiones hinc
Eduxerund ad Quarum Eductionem Lectionem Ofm condescendit, duo
ad autoratum SS. Czechowskich Conjugum Victrici Et matris
ac Bylinskich Filior ~~& filiæ~~ Privignor ~~& Privignæ~~ Conj SS. Mę-
cienskie Judicatū Quando quid Ex his Lectis Inquisitionibus &
matura deliberatione perpensis & Ponderatis sad licitè Condesd
S. Annam de Szumanskie Męcienska Imprimis mel ex alveario ar-

apiam S Mariannæ de Uminskié Czechowska Lupino Nocturno
tempore Clam exhausisse ed Intercepisse morumq Eadem apium Conser-
sam Justæ Impos[illegible] in Granario Ejusdem
Sud Czechowska Arcam de nocte Falce Majorca occulte aperui-
sse Ibidq res minutiores vili pretio subjectas ex Eadem arca auferisse,
Deinq variis temporibus diversas in Eandem Suam Czechowska Minas pro
pallasse per S. ven Petrum Mgcienski maritum hosce nefandos Pro-
gressus / licet Rebelle Conscius latitesq / non vituperasse. nec Coercu-
isse, Eandem obrem pro his ed alijs Inquisitionibus deductis Excessibus
Punibilibus Eidq SS. Petro Mgcienski ed Annæ Szumanska Conjugi
adinventis Decernid Ofm Laudatus Jud SS. Mgcienskij Conges Tur-
rim Castri Plocens Superiorem In[illegible] Crastino Festi S. Mathei Apli
in Ad quem prosime Incidens Ingrediatq Ejusq Sessionem Turricam
dam mandans pro Incontinentia Contis suis Eandem Consors Ehuend
Jor suos Temerarios Progressus per Spatium Unius Septimanæ
Continuend Et Explead Nec non in Eggressu de Turri Suus Petrus
Mgcienski Intercedendo Contem suam, Penam Duplicem Quatuor
Decem marcar Polon sub Pena Bonis in Casu Contra-
ventis Eam quo ad non sessionem Turricam, quam non solutionem marcar
oram Eidq actis Coram Plocens Fisca mationem faciens Publicanda Suo
mariannæ de Uminskié Czechowska Solvad, Quo Etenim Jungit
Judicium SS. Mgcienskich cum SS. Czechowskié formadam Quo-
niam et Inquisitionibus Expacte Eodq SS. Mgcienskich in Probatis
nec Emundationem Eductis, Lectis ed Intimatis patetice Elicit
Suam mariannam de Uminskié Czechowska post dimissam Suo
Felici Mgcienski Contractu Tenudario Sortem super Bonis Prynow
Sadq Jacens Juribus sui à Priori marito habitis subjectis in Triennalem
Possessionem, ad S. Felicem Mgcienski de Sorte q dicta modo tenutam
nio dimissa Expellere Intendisse, Domum Ejusq S. Felicis Mgcienski
cum Exardescens odio superinvadisse Ibiq totiens dictum S. Mgcienski
Icesisse Dishonorasse verbis actibus bona fama obnoxijs affecisse,
varijs molestijs affadimplevisse, alias Inconvenientias Inquisitionis
bus Deducdas peregisse Quocirca pro peractis premissis ausibus pu
nibilem Eandq S Mariannam de Uminskié Czechowska ad in
veniendo decernid Ofm Laudatus Eadq S. de Uminskié Czechowska
Turrim Castri Plocens Superiorem Ingrediatq Ejus. in ed pro Tribo Eodq
quo supra Ingrediatq Ejusq sessionem Turricam per spatium Trium
Dier Continued et Explead nec non in Eggressu de Turri Eandem Tri-
plicem Quatuor Decem marcar Polon coram Officio ed actis Cens Plo
cens sub Rigore Eodq quo supra solv S. Felicis Mgcienski solvad
ed realiter Enumerand [illegible]

Quo attinet Adora mempe Siliginis hiemalis Corethum Unius Pisi
mensurae Corethi per G. Felicem Męcienski Contractu intuitu Tenutae
Sortis super Bonis Bronowo Sadz Inter GG. Joannem Czachorowskim
et Mariannam de Uminskie invicem Conges at Una et ipsum
parte at altera in Ao ~~1778~~ 1777mo Inchoati G. Mariannae de Umin
skie Czachorowska quovis Ao Extradi Indigitata decernit Offm praesens Qua
tenus Jac G. Felix Męcienski Siliginis hiemalis Corethos binos Pisi
medium Corethi ad mentem Contractus probinis Aus nem praeterito
et praesenti provenienz Gsae Mariannae de Uminskie Czachorowska
ad Primam Ejusdem requisitionem Extradat ictj sub Poena Baonis
in Primis et Proximis Judiciorum Crenz Plocenz Terminis in Casu Contra-
ventionis Publicanda. Maones vero et Prones Ex Pte Eorum GG.
Czachorowskich et Męcienskich conz se ab invicem factas et
Offm Condae Interposita cassat, et annihilat, Decreti praesenz vigore.
Paulus Dionisius Chmielewski Burgr Crenz Plocenz

Offm praesens Crenz Capit Plocenz ad Oblationem Gneri Lucae Bro
nowski Decrum Cendle infrascrum inter Partes intro
cententas in Bonis inferius nominanae Per Offm Crenz
Plocenz Burgrabiatus platum Manuque Ejusdem D. Bur
grabij Propria Subscrum reproducenz ad Acticanz actique Pro
senz ingrossanae Suscepit in tenore Sequenz Inserat J. Origina
te Ejusdem Decri circa Acta Relictum

Inscro Plocenz Feria 4ta post Fm S. Mathaej Apostoli et Evangeli
stae praesa scribit Die 23. Mensis 7bris Ao Dni 1776.

AGAD WARSZAWA

Actum in Fundo Bonorum Korki Mficorum Stanislai Lobetmicki Tribuni Leprezy et Catherinae de Lominskie Coniugum Vitrici et Matris atq Ignatij Osiecki Pupilli et Filij, quo ad ius Titulo ac hereditaria Possessionem Lubiectorum, Anno Quo Videndo sita Feria Secunda post Dominicam Exaudi proxima prae-ma-nam Die Vigesima Prima Mensis Januarij anno Domini 1780mo.

In Praesentia Nobm Alberti Malanowski Antonij Zarembe et ejusdem nominis Szczepeli ac aliorum varie Conditionis Hominum ad actum praesentem congregatorum non Minus Nobilis Gratis Procuratoris Victoris Januarij de Labenow authenticis et Juratis ad audiendum actum aperiri, hinc actam audiendi et eius Acta.

Vigore Decreti In Pris Loco Land Feria Secunda ante Festum Sancti Martini Confessoris Venerandi nempe Die octava Mensis Novembris anno proxime elapso 1779no Inter MM. Josephum Zakrzewski Scultetum Lipnicen Judicem Castrens Sbor et Mariannam Korabiewska Jmicem Coniugem Ictorum et Successores olim Mfici Josephi a Sulerzyski Vexillifer Exercituum Nris actores ab una et Mm. Stanislaum Lobetmicki Tribunum Leprezy atq Catherinam de Lominskie primi olim Jnon Stanislai Osiecki Secundi de praesens voti Jmicem Coniuges Vitricum et Matrem nec non Ignatium Osiecki Pupillum et Filium Actos ab altera Partes In Causa injungendae Compartitionis Bonamentorum per Supraposit olim Jnum Stanislaum Osiecki Patrem Mantum et Parentem ipsorum olim Jam Rosaliam de Sawdaubie primi olim Mfici Francisci Kowalskich Piscernae Dobrinen actricis Consortis Matrem, Secundo ex post voti allatis olim Jnon Stanislai Osiecki Consortem Totem per eam Jam Osiecki Levatam elucidantium atq Summam ex Deposito Conventus Leprezy Ordinis Sancti Benedicti Virginum Monialium peremptam Judicantium, Decernendae Solutionis earundem Summarum tam activa ditionis Rerum Mobilium Clenodiorum ac Inventariorum ex Bonis Dobrosielie et Radostki post olim Mficam Sawdarbe Subdapiferam Vipsgrodien actricem deiam per Actis dictum Jnum Stanislaum Osiecki acceptat demum clarem Ciamtantiarum Originalibus Terris Sempliciarem Judicio Sbor promulgati: Quo mediante ad praesentia Bona Korki pro Executione Contentorum Antenor Decretorum officij Sui amias absentia non obstan et Capitalis Tempore Condemnio et Adiventa. Officium praesem Castrens Capitan Sbor Notariatus praeia de tempore expedienda per se Condemnionis Literis Suis Missilibus ad praelibatum Mficum Zakrzewski Scultetum Lipnicen Districtus tempestive Subscripta et per Partem Actam grata denuntiatione ad

predallegata Bona Seorsi Condescendens proviso prius de eventabilibus publicandis
aliibus similibus Judicis Congruo Jenidictionem suam Judicem fendalem fendalis
eog fendata et per Milem in acta Contentum proclamata, dilinante
sole ad occasum hanc Jenidictionem suam ad diem Crastinum hu
pramentionate Mile Actus presens arbitrans reclamare minuit.
Tandem adcensu die Crastina minorem Jesu Tertia post eandem
Dominicam Sexagesimo die videlem Primo Mensis Februarij anno
presens Capanipta sua Jenidictione Judicialis et per eundem mes Mile
acclamata Partibus Jmittendam Compartitionem Intimavit. Quibus
Partibus et quidem Mfius Josepho in Dalnewo Dalnewski Sollatore
Liegreg, Judice Cattrey Bloeg, et Mariamo Stoiebrodzkis Jnziew
Conjugibus aliisque Mliter. Relicta et Successoribus olim Mfii Jose
phi Sulczyckii Vedelitsi Excellentium Dmi similiter aliisque per
Mficum Theodorum de Stoiebrodzie Sulczyckii Matrem Leo et Papill
ram Leonem me Mliter Mfico Hiacyntho Roscisewskii Subdapifero
Visogrodien, adiacte et Judicij Mliter. Mficis Delagia Dowis Joannis
Siemiewskii et Febronia prius Thadej Augustyckis Consortibus Louis
siewskie Judicij per eundem M. Roscisewskii Parentem Coram Judicio
presens Condescensionali Comparens Lis et quidem Legradmentis Mfius
Lostitnicey Conjuges Actui presens in Judicio Mliter se Listiend et a Parte
adversa similaliter nem actus presens ad alium aptius tempus Condescendi
exposcunt, Cum eorum Pars adversa super hanc similitudinem per la
tem sibi nem affectatam Condescendi contradicat. Propterea Mficis
Lostitnicey Compartitionem suam Jmittendi renuenti et resistenti Quinimo
non modo se veram etiam et Jurem Jgnatium Osiecki Suum Vnipuen
et Filium Ottonem Condemnare permittant, Unde in talem ejus Partis
Originaliter Citta Compartitionem premissam Jmittere renitentis et pro
demnare permittens Contumaciam, ipsam predictam Pandectam Judi
Lueri productis juxta Leges Originales Actones et adversalitates admittente
Judice presens Condescensionali Condemnavit, ulteriusq Libi per Judicium
hoc Decretum assedavit. Cujus assedationi tunc et pro tunc Jmittendi Inhe
rendo Jn eum ejus Lueri Jn postremaciam predicta Pars Actrix Jeresen
obtenti Jn causa et premissum est in cujus pendi Comportationis Docu
mentorum per Superiorem capitaneum olim Jnosen Banistarum Osiecki
priorem Mantuum et Parentem Actorum Jeresidonem post Legrad Jn
cificatam olim Joannem Rosalium de Rawdurbie primi olim Magnifici
Francisci Sowiebrodzkii Vincentii Dobrinezy actricum Matrem, Jeresi
di ex post voti prenominati olim Juris Stanislai Osiecki Consortem
Dolem per eundem Jurem Osiecki Levatam clendam ac Lumoram ex dicta
ala Conventus Liegrad Ordinis Sancti Benedicti Vicipuen Monialium
peractam Judicijsq Decernendo Solutionis earum Jmmediate tunc exhi
bitionem Rerum Mobilium Clenodiorum ac Jnventarium ac Bonis dotalibus
sicilicet et Rodzki post olim Mficum Rawdurbie Subdapiferum Visogr

actricum

actricem aviam per altias dictum dospeum Stanislaum Osiecki acceptam
Demum aliasq fiscum Santiarum in Contextibus Originalium Motum
tam Cor Partem Originaliter Actam Jerecitam quam aditalam exaratis
Rationi Contraventionis praiscripti Decreti Executivi In Literis ultimatis
fortis finali ac Judicate faciendo Executionis hoc idem Judicium Condem-
nationale Super Parte Acta Jerecitata Banorum Bannitionis perpetuae
Sententiae, Ipsamq Partem Actam Jerecitam hic et exnunc perpetuo ban-
nitam et de Regno Poloniae Dominiq ejusdem amovis proscriptam esse
vult et declarat, ad publicandam eandem Bannitionis perpetuae Banorum
modo praemisso In Literis ultimatis fortis finalis ac Judicate faciendo Exe-
cutionis obtentam et per Judicium praesens Condemnationale Decretum Inter
Leprascriptum Judicij Lis Condemnationalis Appellatum in Actis Contentum
Partis Actricis id exposcentis additi et deputati. Qui quidem Nobis praedictus
ad praemissa exequenda a Judicio praesenq Condemnationali additus existens
Jus deputationis Sue rogatens praesentiq Coram Judicio Condemnationali
praemisse publice ac per expressum recognovit se praefatam Ban-
nitionis perpetuae Banorum In Literis ultimatis fortis finalis ac Judicate faciendo
Executionis modo praemisso obtentam hucusq horaphonio ante ambula-
crum Curiae In actis expressa In frequentia multorum Diversi Status ac Condi-
tionis variae Hominum pro Tribunali praesenq Condemnationis Congregatorum
alta Lea et Sonora praemissaq ac intelligibili voce publice praeclamasse
et ad Notitiam Omnium Astantium ad finis ac mortis effectum sufficienter
deduxisse de quo ejus praesens Relatio. Cum Comparente vero advocato
et Judicio Judicium praesens Condemnationale petita contenta Termino
Adjutatorij ad determinium Causa Principalis tenuisse per suspendit et
In Sequelam primisq et praemissis Quarta Mensis ex Subsequenda Resump-
tione Literarum adjutatricium Finem peremptorium Conservand. Actrici
Capitaneae Placent
Josephus Adamus in Dzialoma Dzikinski Notarius Capitaneae Placent m.p.

Offm praesens Curiae Capitalis Placent ad Oblationem nomine
G Stanislai Turowski Condemnationem inscriptam in Mro
Condnis in Fundo Bonorum Roski inter Partes in ferijs explanan-
capitaneae saper Parte in ferijs exhibitam obtent et publicatam
manuq officij praesentis Notariatus subscriptam reproducentem ac
exhibitam Actiq praesentis ingrossandam suscepit in tenore sequen
Inseratur: Originale Tenor Condemnationis circa acta Relationem

In Curia Placent Feria Quinta post Dean Oculi Quadrage
simalem prout Scilicet Die Secunda Mensis Martij Anno Dni
1780.

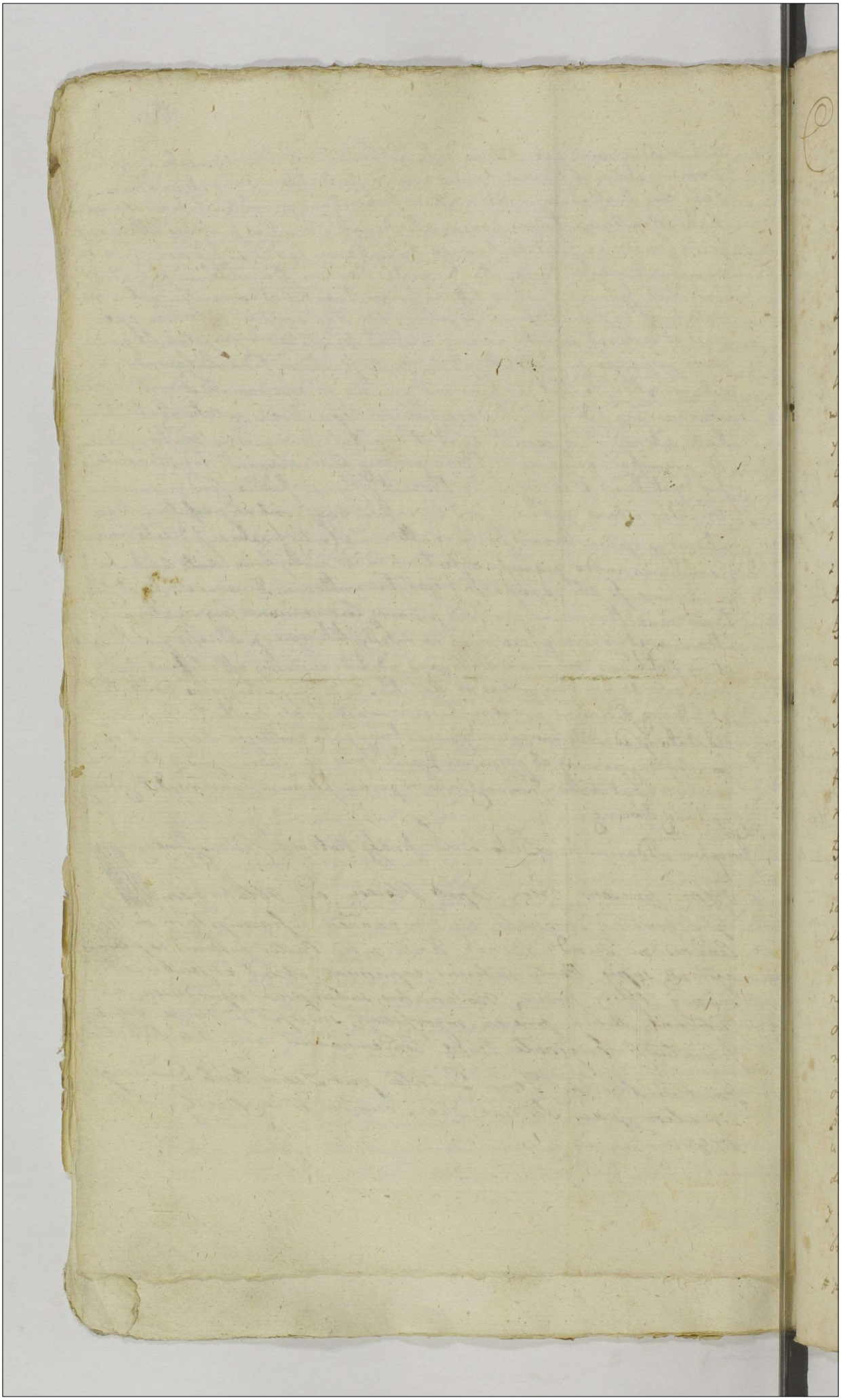

Ja Jakub Bierwat Woyny Opatrzay Auftky z Celu iiina
wezwany będąc przez Wpan Bo Joseffa Bigtowskiego
Pełnomocnika Wo Stanisty Bielskiego do Dzieła niżey
szego czynienia w assystencyi mięc Dwoch Vrzędnych
Stanu to iest Woyciecha Vminskiego y Pawła Jabło
nskiego tegoż do petritem w niżey szy na ten punkt spo
sob: Anay mod zaszedszy do Budynkow Dworskich przy
stąpiliśmy do Dworku czyli pomieszkania, gdzie wchodząc
w Sień zaraz widzieliśmy komin pierwszy nadmienowany
y niebezpieczeństwu mocno podległy komienego wyciągo
iący reperowania, Drugi także komin w Izbie drugiey
do Izby idącey, iż kolwiek lepszy ale też poprawienia potrzeb
y którey to Stanąwszy wchodząc do Izby widzieliśmy Izbę dzie
wallicznym komorką piecem iednym y kominkiem y
Dwiema Oknami która to izba do mieszkania ieszcze zdatna
tylko gdy Deszcz pada w niektórych zamiekach mieyscach
a osobliwiey nad piecem na którym woda mocno stawa
ma w tey zrujnowany iest na drugiey zaś Stronie
Izba Czeladna z przegrodzeniem komorą piecem y Dwie
ma Oknami ziemi iestże także który część mieszkalna
ma, z którego to wychodząc po mieszkania widzieliśmy Dach
mocno stary y cale zgnity w raz z niektóremi krokwiami Murła
ty nie w Swiecy mienie będące, Ściany nadpruchniałe Kry
cie z niektórym mieyscem iestże dobre, Przy którym to
zaraz Dworku kurniki w raz z chlewikami dla Świń
stawiane, z gruntu złe y nowego wymagaiące Stawiania #
daley idąc widzieliśmy Obory w raz z Stayniami przegnilo
ne, z gruntu złe przyciosłe y Słupy niżey złuż pogniłe
obierki potrzebne y pogniłe dla tego dachu w raz z koszta
mi Dach także w tąż dzień przeyrzeć zły, przy których to
oborach z drugiey przystawiona szopa w której gdy deszcz
pada nie stawać niemoże, tak jak na Dworze przez zle
ustanowiony Dach przecieka, Daley idąc widzieliśmy sto-
doły, o Dwóch Dojowiskach ze wszystkim złe słupy ściany
y kosty pogniłe, także y przyciosłe Dyszlowe kilku ściankach
brakuie po kilku, Samiczka żadnego w Dyle niemasz, tylko

po tym Stąpili do Sina nadmienowany murow

rowno z bojowiskami są, Dach także zły, zgoła Stodoły te
koniecznie inszey wyciągaią Budowni, przy których za
raz Owczarnia także zupełnie zła na dwoch tylko wstrzy
muiąca się podporkach, szczegulnieyszey także wraz
Stodołami wymagaiąca Reperacyi, gdzie zaraz po
dle niey Spichlerzyk y ten niedobry wszędzie w Scianach
Dziury, posowa pogniła razem z Dachem także inszego
stawiania potrzebny. Potym przystępuiąc do Budyn
kow Wieyskich widzieliśmy nayprzod chałupę Owczarską
w Dyle z Sienią Izbą piecem, y kominkiem tudzież
z przystawioną Szopą, która to chałupa za poprawieniem
to iest komina, y poszycia daniem, ieszcze do mieszka
nia zdatna. Przy tey widzieliśmy chałupę 2gą Grzeka
dobrą z chlewikami, z Stodołą reperacyi potrzebną
Daley chałupa 3cia Szewca także jak y tam że w dyle
dobra zewszystkim z chlewami z Stodołą. Potych
chałupa 4ta Czyli Dwojaki z przystawionemi szopami
z gruntu złe tak z kominem Dachem, jako też posowe
scianami y słupami zupełnie pogniłemi, inszego
koniecznie wyciągaią reperowania. Przy tych widzie
liśmy Browar z przystawioną w tyle w Lepionkę
już nachylaiącą się Gorzalenką, który to Browar
zupełnie zły, y zawsze niebespieczeństwu podległy
tak przez zruynowany komin jako też pogniłe
kozły murłaty y przycieśi, przy którym zaraz
chlewiki Dwa w Dyle dla Wieprzy nadruynowane
y ściany niezupełne, daley Chałupa 5ta z Stodołą
y chlewikami która to wraz z Stodołą z gruntu zła
co tylko obalić się ma y do mieszkania prawie
niezdatna 6ta Chałupa czyli Dwojaki o dwuch
Izbach z których w iedney Człek mieszka druga
przystawiona połowa bez pieca tylko z kominkiem
w lepionkę stawiana, bez komory przycieśi y słupy nie
które spruchniałe pusta, komin zaś w Dwojakach tych
reperacyi potrzebuie y Dach inszego poszycia bo
to

to pogniłe, przy ktorych także puł stodoły ze wszystkim złe,
przy tam tych zas powyzey chałupach gdzie dawniey w
Dyle Stodoła była, plac tylko na tym mieyscu pusty zostaie
potym kuznia jeszcze dobra komina tylko reperacyi po-
trzebuiąca. daley Gościniec nowo stawiany z Staynią
wiezną w lepionkę, z Sienią zas Izbą y komorą w Bale
ktora to Izba z dwiema oknami dobra prosz pieca
na nie niezdatnego, także kalonki tak na pomieszkaniu
Xcałkiey niemasz y poszycia w niektorych mieyscach
brakuie y gdy deszcz pada zacieka mocno do Izby
y do komory, jako też y na Stayni tego wszystkiego
brakuie przezco zacieka y kozły niektore nagniły
Potym widzielismy Suszenie do słodu w Bale z gruntu
złe y co tylko obalić się maiące Także widzielismy Gości-
niec w Bielsku z Sienią, Izbą wielką w lepionkę Izdebką
zas małą y komorą w dyle postawiony w ktorym to
pomieszkaniu gdy deszcz pada z przyczyny niedania
Rynny zacieka, y Piec przezto zruynowany przy
ktorym to Staynia wiezna stara, prosz iednego przęsła
przystawionego zupełnie zła Dach pogniły y koniecznie
wyciągaiąca Reperacyi także Stajenka mała przy
gościncu w bale dobra, Potym przystąpilismy do Ogro-
dow Dworskich, gdzie zaraz za Dworem widzielismy
Ogrod częścią kapustą marchwią częścią Prosem nie
ze wszystkim zasiany w koncu zas owcarz swoie niekto-
re ma obsiane Fagory, daley Chłopskie do Chałup
należące Ogrody obsiane prosz iednego Gmeli niesiane-
go, potym Ogrod Panski ieden owsem całki, drugiego
połowa Jęczmieniem zasiane, Drugie zas Ogrody trzy
Panskie przy Uzi będące niczym niesiane. Gdzie potym
przystąpilismy do widzenia pola Jarzynnego jako
to, naysam przod zacząwszy od Granicy Nisuzyckiey czyli
Drogi tamze przy Brzezinkach idącey widzielismy

Pola nieobsianego dwoygiem Stay ku Łące w każdym
Staju na Szerz Zagonow Czterdzieści y pięć, daley Czwor-
giem Stay dwie Płusy czyli Włoki z Trzeciżny a re-
szta Dwoie Stay ku Niszczycom niesiane Trzecia
Włoka miiaiąc Sałestwo piętnaście Zagonow w Sobie
zawieraiąca do Samey Łąki zasiana z Trzeciżny Dwo-
ie zaś Stay ku Niszczycom niezasiane 4ta Włoka nie
niesiana całka 5ta Troie Stay zasiana reszta także
jak y tam że ku Granicy niesiana, przytym Włok 4
Dwadzieścia y dwa Jare w sobie maiące przez Cztery
staia ciągnące się na dłuż niesiane, daley Staie
iedno na Szerz Krzakami zarastaiące odłogiem leżące
przy Granicy Nieszczyckiey, które to Granice czyli Wa
mocno przez Ludzi tam teyszych Niszczyckich w oru-
iących się rozorany w wielu mieyscach także widzieliśmy
Daley idąc za Łąkę ku Umięninu widzieliśmy Dwoygiem
Stay niezasianych na Szerz zaś miarkuiąc Jarow Czterdzie-
ści Siedm, do Sołestwa dochodząc, które minąwszy
także ku przeczom niesianych Włok Trzy w każdey
po Jarow Cztery dwoygiem Stay niesiane także
w przek od Umięnina dwoygiem Stay niesianych
Jarow Pięćdziesiąt Cztery przytym w dłuż poczy-
naiących się na dedrogę Jarow niesianych staiem
iednym ku Granicy Junczewskiey Dziewiętnaście
daley od Granicy poczynaiącey się Junczewskiey
a mocno przez Ludzi tychże Junczewskich rozorane
y w dartey widzieliśmy Dwa Staie wymierzwione
Roli w każdym staju sto Trzydzieści Osm Jarow
niezasianych przytym Włoka iedna z 3ciżny Staie
iedno owsem do drogi, drugie zaś dwa do teyże drogi
niesiane Staia także Czworgiem Stay dwie Włoki
po 14. Jarow w każdym Staju niesiane, do drogi i
drogi zaś z 3ciżny dwoje Stay zasiane Tudzież
przy Gaiu od Granicy Junczewskiey Owsa Zasiane,

Wydzielony iedrym Stajem Jarow Osmdziesiąt Dwa do
Drogi samey z Umiężina idącey daley za Drogą Gro-
chu Troygiem Stay po Sieci Jarow w Staią rachuiąc
zasiane także prytym Owsa Troygiem "Stay" po Dziesięć Ja-
row w Staią zasianego wydzielony do Saney Leśni tu-
dzież pułwłoczek ieden Owsa Troygiem Stay po Ja-
row trzy zasiany, Daley wracaiąc się za Drogą Jęcmie-
nia zasianego iedrym Stajem Jarow Siedmdziesiąt trzy
w trzecim Staią Jęcmienia Jarow Trzydzieści trzy tu-
dzież Owsa dwoygiem Stay Jarow Pięćdziesiąt Siedm
iedrym zaś Stajem Owsa Jarow Szesnaście także Gro-
chu pod samym Gaiem Jarow czyli kawałkow trzynaście
Daley Jęcmienia iedrym Stajem Jarow Dwadzieścia
Osm, prytym pod samym Gaiem nie zasianych Zago-
row Dwadzieścia Osm, daley Saberki wszystkiey
z prytoczoną Jarow Sześćdziesiąt trzy, z których dwoy-
giem Stay tyleż Siedmnaście ciągnie się Jarow re-
szta iedrym "Stajem" Siana, w którem tyleż Saberki nie do zia-
nych Zagorow Dzieięć potym Owsa Zasianego Ja-
row Szesnaście wydzielony, Potym w Ozimine
myślimy Kole gdzie poczęwszy od Ugoru który
Ugor się nie doorawszy wydzielony Daley za Dzie-
Żyta Troygiem Stay Sześćdziesiąt Dwa Zagony za-
sianych Daley podle Sadzenia troygiem Stay wyrien
niorych po 4 Jarow w Staią nie nasiane, prytym Zago
row pięćnaście dwoygiem Stay zasiane daley wzdłu pięć
dziesiąt Stajami ciągnących się nie siano, potym za Za
kątkiem znacznie wypadłora Brzeziey iedrym Stajem
Zagorow trzydzieści daley tymże Folwarkiem ciągnąc
się ku Granicy Dembskiey Żyta zasianego Sześcioroiem
Stay tyleż na Szerz w Brzeziey potym wzdłu iedna
z pułpięciorgiem Stay od Drogi ku Granicy zyżem siane
po Dziesięć Zagorow w Wzdłuż, a pięć na pułwłoczku mia-
kiszy Zagorow, Daley na Drugiey wzdłuż staią iedno zasiane

reszta trzy Staia do Drogi niesiane, przy tym za drogą
z 4cizny Czworgiem Stay po dziesięć Zagonow w Staju
zasiane, z drugiey zas Strony do Łąki dwoygiem Stay
zasianych Zagonow Zytem Siedmdziesiąt Cztery daley
za drogą na Włoce iedney 5giem Stay po dziesięć Zago
now w staju z 4cizny zasiane na drugiey także Włoce Czworgiem
Stay tyleż co y wyżey Zagonow w Staju Zytem z 4cizny
obsiane reszta zas Staja niesiane na dalszey także Włoce
tyleż co y na tamtey z 4cizny obsianego jest Zytem
a Staje niezasiane przytym Taterki z Trzecizny
pięciorgiem Stay Włoka iedna siana, a reszta pułtora
Staja niedosiana daley z Czwarcizny z Czworgiem Stay
po dziesięć Zagonow w Staju zasiane Zytem, reszta
Dwoje stay nie dosiane, tudziesz na Włoce z 3cizny
Sześcioro Stay zasiane, a dwoie niesiane przy
tym od Łąki samey zważaiąc Zyta Siedmiorgiem
Stay po dziesięć Zagonow w każdym Staju zasiane
widzieliśmy, przy tym Włoka rowna teyże y tak
obsiana, daley Włoka trzecia tyleż Stay co y tam
te maiąca y tyleż obsiana, procz na szerz większa
po dwanaście Zagonow w Sobie czyli w każdym
staju maiąca, daley Folwark, tyleż Siedm Stay
co y tam te włoki zawieraiący, na Szerz zas trzy
dzieści Zagonow maiący, to wszystko zas pod drogą
bitą czyli Gościniec zwaną obrachowane jest, gdzie
od drogi do Graniey Dąmbskiey miarkuiąc wi
dzieliśmy Włok dwoygiem Stay niezasianych
Siedm y puł, Innych iednym tylko z 4cizny o
sianych Stajem a drugim staiem odłogiem
leżących Włok Cztery, Trzecich Włok także z
Czwarcizny zupełnie obsianych dwoygiem Stay
Cztery, tudziesz Folwark dwoygiem Stay, na
Szerz zas trzydzieści Zagonow trzymaiący nie
niesiany widzieliśmy, także y Borek Brzozowy
czyli Gay zwany do Cekanowa należący mocno wy
cięty y przerzadony widzieliśmy. Datt w Cekanowie
d. 19. Julij 1779.

Nobis Rmi P. P. Jacobus Biernat de Celuzeina Authus et Juris
Palam Rvit Quia Ipse habuit secum nobilibus Alberto Uminski
et Paulo Jablonski Gratia Evidentioris Testimonij ergo sibi
adhibuit ex requisitione officiosa M. Josephi Pieglowski Illmi
Mci Uminski Capitanei Bilscensis Specialis Plentis nnc prin
cipalis suj agentis fuit in Bonis Cekanowo regal die Decima
Secunda mensis et Anni Currentis et Ibidem Condescendens Sta
tum Predictorum Bonorum Cekanowa regal Conscriptum in tenore
sequenti inserti vidit et debite Conspexit de quo Prae
Jdem Mlis fecit Relationem
In Crd Plocensi Pdq sub celebratione Judicii Tra
ctu post Tmum Divae Annae Genitricis J. V. Mariae
pxa scilicet die 28 mensis Julij Anno Dni 1779o

H24

Opisanie Stanu Dobr Chanowa

1779 r.

Officium Infrascriptum Burgrabiale Crenę Plocenę Condescensoriale, Licet si in virtute Dcri Crenę Plocenę de actu Ejus Fra Secunda post Dcam Conductus Paschę anno proxe Elapso Millesimo Septingentesimo Septuagesimo Nono Inter Generosum Joannem Trembiński olim Laurentij filium ab una, et Gsos Josephum et Casimirum fratres inter se Germanos itidem Trembińskie parte ab altera Lati, actum Condnis in Bonis Trembino Lorteq Eorunę Gsor Trembińskich # ob Defectum per utrasq ptes Documentor, Impossibilisq Eorundem protunc in Eodem officio Comportationis ad Feriam Tertiam post Dcam oculi Quadragesimalem in anno praesen 1780. Incidenę Limitaverit, et Distulerit; Cum Enim et tempore moderno ob Ingentem nivem offm hocce Condrle Causam adempti dnis fundor inter Suprascras Partes disjudicare haud valet; idcirco actum Ejusdem Condnis ex Rationibus Supra expressis ad Fram Tertiam post Dcam Conductus Paschę anno praesenę proxime venturam Cum toto Ejusdem Dcri Rigore et Robore prorogat ac Diff

ibidem sitt

Fert

426

#

Differt, Conservando Trium Partibus memoratis utrisq Suo Coram officio cum uno conducendo et condescensuro Sine ulla addictione Comparendi paratum Peremptorium praesere Limitationis vigore. Datum Plocae Die 20 mensis Febr 1780. seu potius Prorogatio

Matheus Krzynkowski B. C. Plocensis

Matheus Lisowski B. C. Plocensis

Officium Generis Crenensis Capitis Plocensis ad Oblationem G. Bartholomaei Lisowski Prorogationem Infrascriptae Actus Condescensus in tando Rdo Trembicio Intra partes infraexarandas agitandae per Officialis grabialia Crenensis Plocensis factam Manibus eorundem Officiorum subscriptam reproducens ad Actuandum Actisque Generis ingrossandum suscepit in Tenore sequenti Orgeriale ejusdem Prorogationis Circa Acta relictum

In Cro Plocensi Sabbato post Festa Solennia Paschae pro scilicet die 1 Maij Aprilis A. Dni 1780.

427

Prorogatio actus
Condnis inter Ipos
Trembinskie per
Officium Burgra
biatus facta

1700

I.GR.SR.

Inwentarz Dobr Kuchar WWJchmc Panow Stanisława y Franciszka Ubyszow Podsędkowiczow Ziemi Płockich Dziedzicznych w posessyi Zastawną WJmPanu Szymanowi Kokoszczynskiemu wypuszczo y przy obięciu teyże Possessyi Dnia Szostego Lipca Roku Pansk 1779go Spisany na Gruncie.

Budynki Dworskie. Chałupa w ktorey mięszkał Owczarz, Stara, w słup y dyle pokryta Słomą do ktorey wchodząc Sieni drzwi na biegunach drewniany także na drugą Stronę drzwi podobniesz na biegunach z klamkami drewnia mi Kumin na Stożynach z kotwic gliną lepiony za Sień bez pułapu. do Jzb wchodząc Drzwi na biegunach drewnianych z Wrzeciązem y haczykiem żel mi, Kuminek z kapą prostą wylepiony Piec z kachli prostych, Stary, Okno iedno w Szybki drobne w drewno Oprawne, Pułap na tey Jzbie z tarcic do komory drzwi na biegunach drewnianych z Wrzeciązem żelaznym w komorze pułap z dylow z tey komory wychodząc na dwor drzwi na bieg nach drewnianych.

Chlew w Słupy u ktorego Drzwi dwoie na biegunach drewnianych od po dworza na Wschod Słonca w dyle z Szczytow zas obydwoch y z drugey Stro Sciany płotem Zagrodzone połap na tym Chlewie z dylow połową tylko po żony, y dylami połową przeforsztowany pokryty Słomą.

Stodoł trzy każda z nich o jednym klepisku w Słupy y dyle wystawion pierwsza przeseł Dwanascie, druga podobniesz przeseł Dwanascie y trzecia także przeseł Dwanascie, w okoły w Sobie zawieraiące. u każdey Stodoły po wierzey podwoynych dwoie z tarcic te częscią złe y reparacyi potrzebuią D chy Słomo pokryte Stare, Snopkiem wsparcia potrzebuiące.

Ogrody Folwarczne. Ogrod pierwszy w płot z chrustu ogrodzony w ktorym lu się obsianego Warzywa Pasternaku kawałkow Dziesięc, Marchwi kawałka pięc, Konopi Kawałkow Czternascie, Kartofli kawałkow Osm, reszta Ogrodu kawałkow pięc niezasiana Ottogiem leży. Ogrod drugi Pusty w rym kawałkow Dziewięc zasiane Jęczmieniem. Ogrod trzeci Sobkowsk zwany Cały zasiany konopiamy

Poddani Wsi Kuchar y Jch Budowla.

1mo Kazimierz maiący Zonę Jmieniem Gertrudę, Synow Czterech, Jana, Dyoni Piotra, y Mikołaja, Corek Dwie, Agnieszkę y Jozefę Załogę zwyczayną, Cha pę w Słupy y Dyle Starą złą w ktorey znacznie drzewo podpruchniałe o je Jzbie y Sieni. Stodołkę o jednym klepisku z chrustu Starą.

2do Szymon Sobczak maiący Zonę Jmieniem Maryannę, Syna iednego, Fra ciszka, Corkę także iedną Antoninę Załogę zwyczayną, Chałupę Jzbę w Za mek Sień zas y komora w Słupy y dyle Starą, Stodołkę o Jednym klepisk w Słupy y dyle Starą.

Chałupa Pusta o Jedney Jzbie y Sieni w Słupy y dyle Stara do ktorey Stodoł-
ka o jednym klepisku Stara w Słupy y dyle bez wierzey poszycia potrzebu-
iąca reparacyi.
Item Chałupa druga Pusta w ktorey Jzba w zamek Sień y komora w Słupy
y dyle Stara. do ktorey Stodołka Chrusciana w Słupy o jednym klepisku
Stara.
Chłopi wyżey wzmiankowani Kucharscy maią swoie połwłoczki na Kucha-
rach y te obsiewaią Robią sprzężaiem w Tydzień Dni trzy, kobiety zas
od Niedzieli do Niedzieli

Poddani w Bonisławiu y Jch Budowla do Zastawney Possessyi
Wsi Kuchar z rolami swemi na Bonisławiu będącemi przyłączeni

1szy Mateusz Maychrzak ma Żonę Jmieniem Ewę, Corkę Katarzynę Za-
łogę zwyczayną Chałupę dobrą Jzba w tey w Zamek Sień w Słupy y dyle
Stodołę z Chrustu o jednym klepisku. przy ktorey Szopka nowo w Słupy
y dyle przystawiona.
2gi Maciey Kowalczyk maiący Żonę Jmieniem Maryannę Synow dwoch
Piotra y Michała Corkę iedną Małgorzatę Chałupę Jzbę w zamek
Sień w Słupy y dyle Starą złą reparacyi potrzebuiącą Stodołkę
z Chrustu o jednym klepisku Załogę zwyczayną
3ci Tomasz Staszczak maiący Żonę Jmieniem Agnieszkę Syna iedne-
go Symeona Chałupę Jzbę w Zamek, Sień w Słupy y dyle Starą
Stodołkę o jednym klepisku w Słupy y dyle Starą, Szopkę w Słupy
y dyle Załogę zwyczayną
Ci zas Poddani w Bonisławiu mięszkaiący maią grunta swoie
na Bonisławiu Robią do Kuchar odprawuiąc powinności podobną
poddanym Kucharskim.

Specyfikacya Pola Obsiewu Ozimnego Kucharskiego, pod Granicę Pyra-
kowską, Kęndzierzynską y Rycharską idącego, Staiem Rachuiąc.

	Zyta Zagonow — — —	1150..
w tymże Polu	Jarki Zagonow — — —	50..
	Pszenicy Ozimney Zagonow — — —	110..
	Pszenicy Jarey Zagonow — — —	35..

Pole Jarzynne ciągnące się do Granicy Bonisławę w kl.

	Jarki Zagonow. — —	128.
	Jęczmienia Zagonow — —	300.
	Grochu Jarych. — — —	152. y pół
	Tatarki Jarych — — —	80..
	Owsa Jarych — — — —	382. y pół.

Pole Ugorowe pod Kuskowa ciągnące się nie podorane
WJmc Pan Zastawnik w possessyą swoią odebrał
Ten zas Jnwentarz podług Obowiązku Kontraktu zastawnego
Spisany Strony Obiedwie Rękami Własnemi podpisuią

Teresa Ubyszowa PZP

Stanisław Ubysz mp

Franciszek Ubysz mp

Szymon Kokoszczyński ręką trzymaną

Offm Presens, Crcw Capit Plocen ad oblationem Emori Si
monis Kokoszczynski Inventarium Status Br Kuchary
per mcor Ubysze et se offerens conservan manibusq tam
Pdictor mcor Ubyszow quam Sui Offerens Subscriptum rep
ducentis ad acticanae actisq Presen Ingrossana Suscepi
in tenore sequens (inseratur) originale ejusd Inventarij
circa acta relicto.

In Crd Plocen Fra 8ta pt Tm visitaomi Ubmarie
Scilicet Die 8a Mensis July Ao Dni 1779no

Jnwentarz Dobr
Kuchar Spisany

1779go Dnia

Na ktorym Terminie z Odrzeczenia Przypadaią
cym to iest Dnia Trzeciego miesiąca maia
Roku Panskiego 1779 w Przytomnosci Wiele
bnego y Urodzonych Grzegorza Gostkowskiego
Kanonika Katedralnego Płockiego Antonie
go Niszczyckiego Chorązego Powiatu Siepr
skiego Woiewodztwa Płockiego Franciszka
Kozickiego Komornika Ziemskiego Ciechano
wskiego Ludwika y Jana Szymakowskich
Stolnikowiczow Ciechanowskich Wawrzenca
Sokolnickiego Pawła Chmielewskiego Jozefa
Lempickiego Wices Regenta y Burgrabiow
Grodzkich Płockich y Innych temu Aktowi
Przytomnych Ludziesz Opatrznego Sobestia
na Choynowiaka z Ulatowa tenze Akt Przy
wołuiącego

My Kommisarze z Mocy Dekretu Jo Krolewskiey Mci Referendaryi
Koronę miedzy Stronami niżey wyrażonemi w Warszawie Ter
wanego w Akcie Dawnieyszym Wyrażonego Ludziesz z Ter
minu Odrzeczenia przez Sąd Swoy uczynionego y do Dnia
Dzisieyszego Zawito Zachowanego do Dobr Jo K Mci Biała
ziachawszy Juryzdykcyą Swoią Kommissarską przez Woznego
w Akcie wyrażonego Przywołaną z Wszelkim podług Prawa
bespieczenstwem Ostrzeżonym Zafundowawszy Stron do Zapi
sania Komparycyi Przywołać nakazuiemy ktore Strony Utci
wi y Pracowici Poddani Wsiow Białły y Maszewa Powodo
wie y Pozwani przez Utciwych Mikołaia Lisickiego Bialskie
go y Stefana Partałę oraz Macieja Cichosa Maszewskiego
Wuytow y Franciszka Tomczaka Swoimi y wyżey Wyrażo
nych Gromad Bialskiey y Maszewskiey Imionami Osobiscie

Urodzeni

Urodzeni Jozef Niszczycki Stolnik Jmi Zawskrzyne Dobr Bia
ły y Maszewa uprzywileiowany Possessor Ludziesz Antoni
Rogawski Przerzeczonych Dobr Przeszły Ekonom Pozwan
y Powodowie Osobiscie Urodzony Marcin Wyszomirski
tychże Dobr teraznieyszy Ekonom oraz Sławetny Andr
Radzanowski Dyspozytor Przypozwani y Przypowiadaią
Się Osobiscie Starozakonny Beniamin Berkowicz Ka
czem w Białły y Maszewie będących Arędarz Przypow
daiący Się Osobiscie Utciwy Mateusz Nowak Wybraniec
Bialski Przypowiadaiący Się Osobiscie Wielebny Xiądz
Jozef Korwin Kochanowski Kanonik Katedralny Płoc
Sekwestrator Probostwa Bialskiego Przypozwany Oso
biscie Wielebni Xięża Mansyonarze Kollegiaty Pło
ckiey oraz cała Wielebna Kapituła Kollegiacka Płocki
przez Wielebnego Xiędza Grzegorza Gostkowskiego Ka
tedralnego y Kollegiackiego Kanonika Płockiego Sw
y Całey Kapituły Kollegiackiey y Xięży Mansyonarzow
Imieniem Osobiscie, Stawaiący y Miedzy Sobą Prawn
Spory Czyniący Sąd Kommissarski nayprzod do Zad
syć Uczyniema w Przypozwaniu Xięży Mansyonarzow
Płockich y Xiędza Plebana Bialskiego Dekretem Sądu
Swego na Przeszłym Terminie Terowanym Przekazany
natychmiast Obowiązuie Aże Urodzeni Jozef Niszczyc
Stolnik Zawskrzyne Białły y Maszewa Uprzywileiowany
Possessor Ludziesz Antoni Rogawski Przeszły Ekonom J
ko Swiadczą wydanych Pozwow Dwie Relacye Pod Dniem
Szesnastym Miesiąca Kwietnia Ludziesz Gromady Wsw
Biały y Maszewa iako podobniesz Wydanych Pozwow
Dwie Relacye pod Dniem Dwudziestym Miesiąca Kwi
E Przypozwana

Tnia

Kwietnia a te wszystkie Relacye w Ru Ninieyszym 1779 w
Grodzie Płockim przez Woznego Piotra Kamienieckiego z Ka
mionki Zeznane na Termin Ninieyszey Kommissyi Przypo
zwali Przypozwani zaś Xięża Mansyonarze Płoccy wraz
z Kollegiatą Swoią y Xiądz Sekwestrator Kościoła Parafio
nalnego Bialskiego Komparycyą iako wyżey dostatecznie
Zapisali Przeto zadosyć uczynienie w Przekazanym Przypo
zwaniu Stronom uznawszy Złożenie Dokumentow Xięży
Mansyonarzow Kollegiaty Płockiey Grunta na Maszewie
Posiadaiącym y Xiędzu Sekwestratorowi Probostwa Bial
skiego tudziesz y Ukiwemu Wybrancowi Bialskiemu Przy
powiadaiącemu się do Gruntow przez nich Posiadanych
Służące y Obszerność tychże Gruntow Okazuiące na tych
miast nakazuie a Nayprzod Wielebny Jegomość Xiądz
Gostkowski Katedralny y Kollegiacki Kanonik Płocki
Imieniem Xięży Mansyonarzow Płockich Komparycyą Pi
szący Przywiley Wieczystey Darowizny na Włokę Jedną
z Ogrodem y Siedliskiem na Maszewie będącą do Ołtarza
Swiętey Katarzyny w Kościele Katedralnym Płockim będą
cego Wiecznemi Czasy Applikowaną od Xiężny Mazowie
ckiey Katarzyny Łaskawie Nadany w Ru 1474 we Sro
dę w Wigilią Trzech Krolow Datowany od Stolicy Apo
stolskiey Approbowany y w Xięgach Konsystorza Pło
ckiego Dnia Siedmnastego Miesiąca Pazdziernika 1558
Ru Oblatowany tudziesz Wielebny Jmci Xiądz Kochanowski
Kościoła Parafialnego Bialskiego Sekwestrator Nayprzod
Renowacyą Erekcyi tegosz Kościoła przez Wielebnego Jmci
Xiędza Zacheusza Pikarskiego Administratora Biskupstwa
Płockiego

Płockiego y Archydyakona w Katedrze Płockiey w Konsystorzu
Płockim Dnia Siodmego Miesiąca Lutego Tysiąc Pięcset
Dziewięćdziesiątego Szostego Ru udziałana y Dałowana
y w tychże Xięgach Konsystorskich Płockich Dnia Dwu
dziestego Pierwszego Miesiąca Października Tegosz Ru
Oblałowana Potym Zbior Praw y roznych Dokumentow
Kosciołowi Bialskiemu Służących Grunta Dziesięciny
Wytyczney Pieniężne y Inne własnosci Okazuiące w Ro
znych Rokach Dałowane z Xiąg Konsystorza Płockiego
wyięte na Ostatek Utciwy Mateusz Nowak Teraznieyszy
Bialski Wybraniec Nayprzod Przywiley od Nayiasniey
szego Augusta Wtorego Krola Polskiego Utciwym Walen
temu Oycu Jędrzeiowi y Franciszkowi Synom Szalonkom
w Ru Tysiącznym Siedmsetnym Drugim na Wybranie
ctwo Bialskie nadany Powtore w Ru 1745. Dnia Czterna
stego Czerwca w Dziarnowie Osadzenie Utciwego Miko
łaia Szalonka na Grunta Wybranieckie czyli Sołtyskie
przez Urodzonych Cieszkowskiego Chorążego y Lisiatyckie
go Kaprala Podatku Łanowego Exaktorow Dane Podpi
sami Rąk ich ztwierdzone Potrzecie Przywiley od Nayia
snieyszego Augusta Trzeciego Krola Polskiego na Wybra
nictwo w Białły będące temusz Utciwemu Mikołaiowi
Szalonkowi w Ru 1746. Łaskawie Dany Nakoniec Przywi
ley czyli Konfirmacya Praw y Wolnosci Wybranictwa
Bialskiego od Nayiasnieyszego Stanisława Augusta
Szczęsliwie teraz Panuiącego Krola Polskiego temusz
Utciwemu Mateuszowi Nowakowi Wybrancowi Bialskie
mu w Ru 1765. Łaskawie Dany Produkowali y w Sądzie
Swoim złozyli ktorymi wyżey Konnolowanemi Dokumen

tami

Dokumentami iest Dowiedzono y wyprobowano iż Wielebni
xiędza Mansyonarze Kollegiaty Płockiey na Wsi Maszewie Wło
ką Roli tak Obszerną iako y poddam Maszewa we Wszyst
kich trzech Polach z Siedliskiem y Ogrodem Wolnym wo Po
rach y Lasach na własne potrzeby Wrębem y Łowieniem Ryb
Posiadaią podobnież Wielebny xiędz Pelw estrator Probo:
stwa Białskiego podług Dokumentow przez Siebie złożo
nych Oprocz Powiatnego w mieyscu na Piaskach zwa
nym w Swoim Ogrodzeniu będącego na Wsi Białty
między Gruntami Kmiecemi we Wszystkich trzech Polach
włoką Roli tak Obszerną iakie Są y Kmiece Ludzie z Siedli
sko dla Zagrodnika Altarzy Zaś Wybranie Białskie Przy
leżą Nayiaśnieyszych Królow Wyżey Wyrażonem w Bia
łty Folwarku Grunta Wybranieckie na Białty będące Ogli
rażey Łan z Ulterego Ratam Dwiema Stanie Powinien z
Pod Sto z Uwolnieniem od Wszelkich Danin Ciężarow Po
winności Wolnym Robieniem Piwa y Gorzałki na Swoię Po
trzebę Mlewiem we Młynie Wrębem w Borach y Lasach Oraz
Dać Powinni iakoż y Aktualnie że Posiadaią Przyznaią Prze
to Zadosyć Uczynienie Wyrokowi Sądu Swego w Punkcie Produ
kowanych Dokumentow Uznawszy Sprawę Stronom wprowa
dzaią natakanie a w Prowadzeniu Sporow Stron Wysłucha
wszy Przychylaiąc Się do Dekretu tak Sądow Zadwornych
Referendaryi Koron Jk Mci iako y Sądu Swego na Przeszłym
Termine Zapadłego natakanie azeby Strony Mappę przez
Ur. Walentego Szymborskiego Komornika Grodzkiego Ru
skiego Geometrę Przysięgnego przez Urodzonego Niszczyckie
go Sprowadzonego Delineowaną y Sporządzoną z Lu
czem y Explikacyą oneyże dla Informacyi Sądu natych
miast Złożyły a Ponieważ Jest Strony Mappę przez
Wyżey Wyrażonego Ur. Geometrę Sporządzoną y Rękę

Je

Jego Podpisana złożyły Przeto zadosyć Uczynienie Stronom
uznawszy do Weryfikacyi teyże Mappy z Kluczem do niey
złożonym Przystępuie ktorą z kluczem czyli Inwentarzem
z Explikacyi Sądownie Uczynioney we Wszystkim Deline
owaniu zgadzaiącą się z konfrontowawszy do Rewizyi
Grontow y Rolow a Szczegulniey w Kontrowersyi niby
będących Sąd wraz ze Stronami Przystępuie po ktorey
Rewizyi Odprawioney tęsz mappę przez Sąd Swoy Pod
pisawszy y Rozsądzenie Całey Sprawy Zawiesiwszy In
kwizycyą we Wszystkich Pretensyach wzaiemnie do Sie
bie mianych na Punktach w Pozwach y manifestach
wyrażone Oboiey Stronie Za Poprzedzaiącymi Pyta
niami Spisać y Sobie wzaiemnie kommunikować
mianemi w rowney liczbie Swiadkow na Wzaiem Pod
pisać Powinnych Wyprowadzić nakazuie y Przysięgę
Cielesną na Nieuięcie Swiadkow Wypełnić naznacza
odwłocznie Przysięgli Urodzony Antoni Rogawski Swo
im y Urodzonego Jozefa Niszczyckiego Białły y Maszewa
Uprzywileiowanego Possessora Imieniem Ludziesz Utciwi
Mikołay Lisicki Bialski y Maciey Cichos Maszewski
Wuytowie Swemi y Przerzeczonych Wsiow Gromad Imie
nami Rotha w Statucie Opisana po ktorey Wyka
naney Przysiędze Swiadkow wprowadzać nakazuie y
do Słuchania Zeznań Swiadkow Przystępuie tandem
w czasie Zaczętey Słuchać Inkwizycyi ktora z Oboiey Stro
ny z Przyczyny Umieszczenia Wielości Obszernych Pun
ktow Pytań czyli Interrogatoryi niemałego do Uskute
cznienia Przeciągu Czasu Wymaga gdy Gromady=

wsiow

Wsiow Białły y Maszewa z racyi nie rownego Posia
dania Gruntow a rowney Wykonywania Powinnosci y
Podeymowania Opłatni o Wymierzenie w Rownosci Grun
tow Swoich w Sądzie Jednomyslnie dopraszaią Się Uro
dzony także Geometra Dzieło Swoie Uskuteczniwszy Że
dla Swoich Zatrudnien Dłużey Bawic Się nie Może
wnosi Przeto Sąd tak Gromadzkim iako y U. Geometry
Wniesieniom a Szczegulniey Sprawiedliwosci dogadza
iąc wstrzymawszy Się od Dalszego Słuchania Inkwi
zycyi mieć Chce ażeby tenże Urodzony Geometra Podda
nych Białły y Maszewa Wszystkie Grunta Siedzialne
Transwersalne Odwrotne y z Zaroslami Wytrąciwszy y
Odciąwszy Zarosle niżey Specifikowane na mappie Pod
liczbą Delimowane na Białły będące Pierwsze Sub nro
3tio przy Granicy Dziarnowskiey za Folwarkiem Staro
scinskim w ktorych Wuytostwo Znayduie Się Wynoszą
ce tesz Zarosle łokci Kwadratowych Milion Dwakroć
Dziesięć Tysięcy Czterysta Drugą pod liczbą Szostą
przy Gruntach Kowalewskich we Dwoch mieyscach Wy
noszącą łokci Kwadratowych Pięćkroć Trzydziesci y Je
den Tysięcy Czterysta Trzecią pod liczbą Siodmą przy
Granicy Kowalewskiey y Kamionki z Zaroslami Folwar
cznemi y Wuytowskiemi ktora Wynosi łokci Kwadrato
wych Milion Szesnascie Tysięcy Czterysta w Czwartym
mieyscu przy Granicy Dragama Folwarku Starosci
nskiego Zarostego ku Chełpowu Częsc Zarosli pod liczbą
Dwunastą ktora Wynosi łokci Kwadratowych Dwa mi
liony Dwakroć Dwadziescia Tysięcy przy Pomierze Przez
Gromadę Bialską niby za Swoie Urodzonemu Geome
rze

Geometrze Okazywane tudziesz wyłączywszy kawały
Gruntow w kontrowersyi będące na Mappie Oznaczo
ne ktore Urodzonemu Staroście Cedere Powinny wro
wności każdemu Poddanemu po Pułwłoki Chełminskiey
Wymierzył y Palami Oznaczył tak ażeby Podług Lustra
cyi Ru 1616 na Białły Oprocz Włok Wuytowskich Fol
warkow Starościńskich y Roli Owczarskiey z Folwarku
Wydzieloney w Pomiar Gromadzkich Rol nie wchodzą
cey Wynosiło na Białły Włok Gromadzkich Inkludu
x iąc Wybranca Chełminskich Trzydzieści y Puł na ma
szewie zaś Podobnyesz każdemu Chłopu na Puł Włoki
czyniąc Wymiar ażeby procz Folwarkow Dworskich y
Rol Xięży Mansyonarzow Płockich Wynosiło Włok Chel
minskich dla Gromady y Wybranca Pietnaście iak nay
dostateczniey w rownosci wymierzył ktory Wymiar Pod
dani Wsiow Białły y Maszewa omiedzowac y kamie
niami Oznaczyć Powinni będą a tym Czasem Sąd do
Dalszego Słuchania Inkwizycyi Przystępuie, a po Wysłu
chaniu po Dwoch z Oboiey Strony Swiadkow dla na
stępuiącego Swięta Sgo Stanisława Biskupa y Męczen
nika Patrona Korony Polskiey tudziesz tak dla następuią
cych z Przepisu Prawa Sądow Ziemskich Płockich Dnia
Dziesiątego miesiąca ninieyszego w Kadencyi Zaczynać
Się maiących iako dla Zatrudnień Przewielebnego Jmci
Xiędza Prezesa teyże Kommissyi z Przyczyny Funkcyi Jo
y Agituiącey Się w tym czasie Kapituły Katedry Płockiey
tudziesz y dla innych Sprawiedliwych legalności akt
ninieyszey Kommissyi do Dnia Siodmego miesiąca

Wrzesnia

Wrzesnia w Roku teraznieyszym Przypadaiącego Zachowu
iąc Stronom y Przypozwanym Termin do Stawienia Się
Przed nami lub innemi Kommissarzami w Dekrecie JKMci
Sądow Zadwornych Referendaryi Koronę wyrażonemi
Zawity # niemniey wszelkie Posłuszenstwo przez Gromady
Bialską y Maszewską Dworowi Podług Zwyczaiow Pełnić
Powinne bez Uciążenia Wykonywać Przykazuiemy Jnkwi
zycyie Zaś Wyprowadzać y Słuchać Zaczęte przez nas Pod
pisane przy Przewielebnym Jmci Xiędzu z Mdzewa Mdze
wskim Kanoniku Katedralnym y Delegacie Płockim tey
Kommissyi Prezesie do Przyszłego Terminu z Limity
Przypadaiącego mieć konserwowane Deklaruiemy
Klucz zaś Mappy czyli Wizyą Opisania Gruntow przez
Sąd y Urodzonego Geometrę Podpisany do Oblaty w Gro
dzie Płockim Urodzonemu Niszczyckiemu Białły y Ma
szewa Uprzywileiowanemu Possessorowi Podać Zalecamy
Mappę zaś przy tymże Urodzonym Niszczyckim Zo
stawać y Onę konserwować Ostrzegamy Mocą Dekretu
tego. # Limituiemy

Michał Mdzewski Kanonik Katedr Płocki Komissarz Prezyduiący

Jan Gumowski Podsędek Ziemski Wdztwa Płockiego Kommissarz

Franciszek Cwikowski Pisarz Ziemski Woiewodztwa Płoc. Kommissarz

Adam Łączynski Komornik Graniczny Wdztwa Płockiego Kommissarz

Adam Miłodrowski Komornik Ziemski Wdztwa Płockiego Kommissarz

Antoni Woźnicki Regent Grodzki Płocki Kommissarz

Na powtornym zaś z Limity przypadaiącym Terminie, to iest: Dnia Siodmego Miesiąca Września Roku Pańskiego Tysiącznego Siedmsetnego Siedmdziesiątego Dziewiątego. w Przytomności Urodzonych Ludwika, y Jana Szymakowskich Stolnikowiczow Ziemi Ciechanowskiey, Jozefa Lempickiego Vicesgerenta Grodzkiego Płockiego, y innych temu Aktowi przytomnych; tudzież Uczciwego Piotra Kamienieckiego z Kamionk Woźnego Przysiężnego: tenże Akt przywołuiącego.

Sąd Kommisarski Dekretem Jego Krolewskiey Mci Referendarii Koronney wyznaczony, na mocy tegoż Dekretu, y zachowanego przez dawnieyszą Limitę do dnia dzisieyszego Terminu zawitego, do wsi Białłey ziachawszy Jurisdykcyą swoią reassumowaną przez Woźnego w Akcie wyrażonego, przywołaną ufundowawszy, stron do Zapisania Kompanicij przywołać nakazuie, na które przywołanie

Przywołanie Uczciwi, y Prawowici poddani Wsiow-
Biatty, y Maszewa, Powodowie, y pozwani, przez
Uczciwych Mikołaia Lisickiego Biatlskiego-
Woyta, y Stefana Partatę, Franciszka Tom
czaka, Ławnika Maszewskiego, y Grzegorza
Jarwackiego, Swemi, y wyżey wyrażonych Pro=
mad, Biallskiey, y Maszewskiey Imionami
osobiście; Urodzoni, Jozef Niszczycki Stolnik
Ziemi Zawkrzyńskiey Dóbr Biatty, y Ma
szewa Uprzywileiowany Possessor, tudzież An
toni Rogawski mierzonych Dobr, przezty
Ekonom, pozwani, y powodowie osobiście; Uro=
dzony Marin Wyszomirski, tychże Dobr że
raźniey szy Ekonom, oraz Sławetny Andrzey
Radzanowski Dyspozytor, przypozwani, y przy
powiadaiący się osobiście. Wielebni Xiędza
Manszonarze kollegiaty Płockiey, oraz
Wielebna cała Kapituła kollegiacka Płoc
ka przypozwani, y przypowiadaiący się przez
Wielebnego Imci Xiędza Grzegorza Gostkowskie
go, katedralnego, y kollegiackiego kanonika
Płockiego

Płockiego, swoim, całey Kapituły Kollegiackiey, y Xię
ży Mansyonarzow Płockich Imieniem, osobiście
Wielebny Imć Xiądz Jozef Korwin Kochanowski
Kanonik Katedralny Płocki Sequestrator Probo=
stwa Białskiego przypozwany osobiście. Niewier
ny Beniamin Berkowicz karczem w Białłey
y Maszewie będących Arendarz, przypowiadaią
cy się, osobiście stawaiący. Sąd Kommisarski Jego
Krolewskiey Mci do kontynuacyi zaczętych na
przeszłym Terminie słuchać Inkwizycyi przystem
puie; Stronom Swiadkow doprowadzać, y Inkwizy
cye wywodzić nakazuie. Natychmiast wprowadzi
ły Strony Obydwie, toiest: każda z nich Swiadkow
Sześciu w rowney liczbie, y Inkwizycye swoie na Pun
kta w Interrogatoryach umieszczone, tak na dowod,
iako, y odwod wyprowadziły, po których wyprowadzo
nych, Sąd wraz z Stronami do Rewizyi Gruntow Chłop
skich przez Urodzonego Walentego Szymborskiego,
Komornika Granicznego Bialskiego Geometrę Przy
sięznego, podług Dekretu Sądu swego na przeszłym
Terminie ferowanego w rownosci każdemu podda
nemu, tak w Białłey, iako, y Maszewie po pułwłu=
ki Chełminskiey rozmierzyć, y palami oznaczyć, a=
przez chłopow omiedzować nakazanych, przystempu
ie, które Grunta dostatecznie zrewidowawszy stronom

całkowita

Całkowitą sprawę wprowadzać nakazuie; a wprowadze
niu Sporow Stron do Sądu wniesionych wysłuchaw
szy, rozwiązuiąc zawieszenie rozsądzenia sprawy Cał
kowitey, wyżey na przeszłym Terminie uczynione, do
czytania Inkwizycyi przez Obydwie Strony wywiedzio
nych przystempuie, które z pilnością przeczytawszy,
y w wszelkich okolicznościach, do każdey z osobna
Kategorii roztrząsnąwszy, y uważywszy; A nayprzod
co do Powodztwa pryncypalnieyszey Kategorii, pre
tendowanych przez Gromadę Białłską gruntow,
przez dawnieyszych, y teraznieyszego Possessorow
przywłaszczonych, oraz nadgrody Użytkow, z tychże
gruntow zbieranych, ponieważ Inkwizycyami =
iasno dowiedziono iest, iż Grunta, które dotąd trzy
mali Kaczmarze, y Młynarze; tudzież po podda
nych Lendzionie, y Kędziorze, które z dawności do
gromady Białłskiey należały, a po zbiegłych, czy
li zmarłych chłopach w Dyspozycyą Dworu dostały
się, przez Koziaka, y Szewca trzymane; Przeto też grun
ta wymiarem Urodzonego Geometry, y Mappą podług
dawnieyszego wyroku Sądu swego deliniowaną w kom
put Włuk gromadzkich wchodzące, y przyłączone, =
teyże gromadzie Białłskiey wiecznemi czasy Sąd
przysądza. Co zaś do pretendowaney powrocenia =
nadgrody Użytkow z tych gruntow, y niby odbywania

zonychże

Z Onychże przez gromadę Białłską pańszczyzny, straży, y dawanego sepu rekompensy, Ponieważ ciż poddani Białłscy zgruntow przez siebie trzymanych należytey podług Lustracyi wyżey konnotowanych nieodbywali pańszczyzny, y sepu przyzwoitego nieoddawali; = Młynarze zaś, y kaczmarze zgruntow przez siebie trzymanych: lubo Pańszczyzny nieodbywali, do Sepu iednak dawania przykładali się, iako taż Inkwizycya dowodzi: Przeto tak zprzyczyny nieodbywania przez gromadę Białłską pańszczyzny Całkowitey, y nie oddawania dotąd należytego sepu, iako też, y z innych permowencyi niemoc zyskiwania pretendowaney nadgrody, uznaie. Inne zaś grunta, iako to: Rola pierwsza za chłopem Pachem, zwana Pury, z łąką prosto niey będącą; Drugi klin, przedtym kwestyonowany; tudzież rola przy Studzieńcu pod Dziarnowem, iarych cztery, y rola pod wymokłą: niemniey łąka w Grudzi za Ławińszczyzną: na koniec grunta Owczarskie z Folwarku Dworskiego wydzielone, te wszystkie grunta wpomiar gromadzkich włuk niewchodzące, tak zpermowencyi Inkwizycyi, iako też z racyi zupełnego wymiaru włuk gromadzkich, sąd Dworowi należeć uznaie. Oraz zarośle na Mappie pod liczbą deliniowane, wpomiar niewchodzące, = w dawnieyszym Dekrecie opisane, Dworowi przysądza. Po ułatwioney zaś względem gruntow kategorii: Ponieważ gromady, Białłska, y Maszewska, sprzeciwiaiąc się wyro=

kowi

Wyrokowi Sądu swego, zuskutecznionego przez Urodzonego Geometrę gruntow chłopskich, końcem rowney odbywania przez wszystkich pańszczyzny, y podeymowania opłatni, na pułwłuki uczynionego wymiaru, pale z tych że wymiarow zuchwale ważyłysię z ziemi powyrzucać =/: iako swiadczy manifest w Grodzie Płockim Dnia Szostego Miesiąca, y Roku bieżących, przez Ugo Ludwika Szymakowskiego imieniem Urodzonego Jozefa Niszczyckiego, uczyniony, co etiam ex re oculis subiecta okazuie się :/ y omiedzować, iak im dawnieyszym Dekretem było przekazano, uporczywie zaniedbały. Przeto Sąd Kommisarski tak za sprzeciwienie się wyrokowi swemu, iako za zuchwałe palow powyrzucanie, też gromady ukarania winne uznaie; y lubo, y osobistey karze podpadać winni, Sąd iednak łaskawie postempuiąc, opusciwszy kary osobiste, nakazuie, ażeby też gromady, Białtska, y Maszewska za takowy swoy zuchwały postępek, końcem uniknienia dobrego porządku popełniony, Dwa Zakłady Starościnskie Urodzonemu Jozefowi Niszczyckiemu, Białty y Maszewa Uprzywileiowanemu Possessorowi, lub iego Plenipotentowi, w poniedziałek po Swiętym Marcinie w Roku ninieyszym blisko przypadaiącym przed = Księgami Grodzkiemi Płockiemi pod karą wieczney Banicyi przez Manifest uczynić mianey wywołania; Sądowi zaś swemu Zakład ieden, natychmiast pod zwyczaynym rygorem, wyliczyły. Niemniey nakazuie Sąd, ażeby też gromady do uczynienia podziału rownego, y oznaczenia palami, a przez też gromady omie

dzowania

Omiedzowania w Polach ornych na Białtey Włuk Dzie
wientnastu a na Maszewie włuk szesciu, y trzech cwierci
Włuki znayduiących się w przeciągu Roku iednego, powtor-
nie Ur.go Geometrę Przysięznego kosztem swoim sprowa
dziły, który podział na pułwłuki chełminskiey każde
mu poddanemu rownie wymierzywszy, y palami ozna
czywszy Ur.ny Geometra opisze, podpisze, y do ksiąg Grodu
Płockiego przez oblatę poda. Co do Powodztwa w pow
szechności gromad Białtskiey, y Maszewskiey =
względem wolnego robienia piwa, palenia gorzał-
ki na swoie potrzeby, zabraniania, wywozenia do Mia
sta Płocka, y indziey Drew z Borow Białtskich, y
Maszewskich, wymiaru niezwyczaynego rol do Orania,
a ztąd zniszczenia Inwentarzow, wysyłania w dalekie
podrozy, zatrzymywania na pańszczyznie po zachodzie
słońca, zabudowania karczmy przez Dwor na grun=
cie gromadzkim, odbierania sepu miarą niby nie
przyzwoitą, y winnych pretensyach przeciwko Dwo
rowi, y iego Dyspozytorom, tudzież Arendarzowi for-
mowanego, zważywszy zeznania swiadkow: ponieważ
okazuie się z nich, iż poddani, Białtey, y Maszewa,
w podroze daley za mil trzy, nad przepis Lustracii =
byli wyganiani; podczas żniw w czasie upałow /: a
szczegulniey ci, którzy w żniwie za innemi przez swoię
słabość opoznialisię :/ czasem umartwieni bywali; do pod
siewania zboża zawołani, w spichrzu zamykani: prze
to w tey

Przeto w tey okoliczności powszechney, nieprzyzwoite Dy=
spozytorow postempowanie uznawszy, tę Kategoryą w po
stanowieniu Ordynacii decydowaną, y rozsądzoną mieć
deklaruie. Aże też gromady względem wolnego robie-
nia piwa, y palenia gorzałki na swoie potrzeby, żadne
go ich wspieraiącego nieokazały prawa, ani nawet=
mimo prawa w Używaniu tey wolności niezostawały,
chyba tylko czasem, y to za wyraźnym Dworu pozwo
leniem, niektórzy z poddanych na Chrzciny, lub wesele=
piwo robili; aże prowent propinacii między inszemi=
z Dobr. J. K. Mci prowentami, Lustracyą Roku Tysiączne
go Siedmsetnego Sześćdziesiątego Piątego, opisanemi,
iest szczegulnieyszym do Skarbu J. K. Mci. między in
nemi dochodem; przeto w pretendowaniu wolnego robie
nia piwa, y palenia na swe potrzeby gorzałki, gromady
Białtską, y Maszewską nieprzyzwoicie postempować
uznaie, y owszem aby odtąd też gromady nieważyły się so
bie piwa robić, gorzałki palić, lub zkądinąd tych trun
kow potaiemnie przewozić, przykazuie. Owszem tak
na wesela, chrzciny, pogrzeby, y inne wszelkie potrzeby
z propinacii Dworskiey wszelkie trunki brać będą po-
winny. Dwor zaś w dawaniu, y przedawaniu trunkow
tak miary sprawiedliwey, iako, y ceny przyzwoitey,
aby poddani przez Arendarzow niebyli krzywdzeni pil=
nie przestrzegać iest obowiązany. Względem zaś karczmy
przez Dwor na gruncie gromadzkim, w Białtey
wybudowaney, ponieważ ta karczma na gruncie prze

gromadę

przez gromadę niezażywanym dla wygody teyże gro=
mady iest wybudowana, y przy publicznym trakcie posta
wiona; przeto, y wtey mierze tęż gromadę Białtską nie
przyzwoicie czynić, y niemoc zyskania, zebrania oney
uznaie. A zaś względem zabraniania przez Dyspozyto=
row wywożenia drew do Płocka, y gdzie indziey, zni-
szczenia Inwentarzow niby na pańszczyznie; ponieważ
Inkwizycya Oboiey strony iasno dowodzi, że Dwor Białt
ski przez wzgląd barzo spustoszonych borow Białtskich
y Maszewskich, iedynie tylko naprzedaż drzewa, y drew
poddanym wywozić zabraniał, poddani iednak mimo
zakazu potaiemnym sposobem drzewa, y drwa do Płoc
ka wywozili, y tą wywozką nieuważaiąc na drogi złe
a szczegulniey na parowę w Chełpowie będącą do Wi=
sły się ciągnącą w Drodze Ignistey, inwentarze nie
× które, nie zaś na pańszczyznie zamordowali, y ich =
upadku przyczyną są; Przeto sąd Kommisarski za
pobiegaiąc całości Dobr J. K. Mci, a w czasie nieodbitey
tychże poddanych w budowlach potrzeby, y upadkowi=
onychże Inwentarzow na zawsze zakazuie, aby odtąd pod
dani Białtey, y Maszewa z borow Białtskich, y Ma
szewskich mocno spustoszonych nieważyli się drzewa, y
drew do Płocka, lub gdzie indziey wywozić, y przedawać,
ato pod wolnym drzewa, lub drew, do dwora zabraniem.
Niemniey pretensyą o zniszczenie inwentarzow, a wszcze
gulności Kozjaka poddanego o nadgrodę wołu z dechte=
go formowaną, z przyczyn wyżey wyrażonych za nie
słuszną uznaie. Że zaś tak Białta, iako, y Maszewo

oprocz gruntow

Oprocz gruntow ornych ad complementum Włuk przez nich posiadać powinnych, maią swoie zarośle, przeto z tych zarosli /: gdyby który z poddanych prosto swoiey pułwłóki, lub włuki, ieżeliby onę chciał posiadać :/ pola dobywał, y zarośle ad Determinium Włuk wymierzonych y na Mappie deliniowanych, wycinał, z takowych więc nowin Drzewo każdego rodzaju, ile końcem użytku gruntu, wycięte, do wolney dispozicii poddanego na swoy pożytek obrocenia, lub sprzedania ostrzegasię. W ogulnych zaś borach Białłskich, y Maszewskich, poddanym tychże Wsiow, na swoię własną potrzebę drzewa scinać wolno będzie, a takowego ścinania Dwor bronić niema. Nad to w pretensii wybierania przez Dwor sepu większą miarą: Ponieważ z Inkwizycyi okazałosię, iż Dwor Białłski nieco większą miarą, w wielości iednak większości nie obiaśniaiąc sep od poddanych, Białłey, y Maszewa odbierał; gdy iednak tenże sep z gruntow przez nich posiadanych niebył zupełnie oddawany: przeto, y tę pretensyą nadmiary w oddawaniu sepu /: ile ad Certum quantum nieokazaney :/ a z tey przyczyny, ani przez gromady zaprzysiądz, ani przez Sąd umiarkować niepodobney, za nieważną uznaie. Niemniey zapobiegaiąc dalszemu w oddawaniu sepu gromad ukrzywdzeniu, Sąd Kommisarski nakazuie, aby odtąd Dwor Białłski, sep z Białłey y Maszewa, miarą Warszawską, garcy ośm w Cwierci zawieraiącą, na całe Krolestwo, y W.X. Litewskie

prawem

Prawem postanowioną, a nie inszą /: y to pod strych mierzaiąc z każdey włuki Chełmińskiey, iako niżey w Ordinacii opisa no będzie :/ odbierał. A to pod karą za sprzeciwienie się prawu, względem powszechney miary niezachowania postanowionemu wskazać mianą. Co do pozostałych Dzieci, po chłopach Białłskich Nerce, y Buńkowszczaku, przez gromadę Białłską, od Urodzonego Niszczyckiego od zyskać pretendowanych: ponieważ okazało się z Inkwizycyi, iż po zmarłych Nerce, y Buńkowszczaku, dzieci maleńkie w sierocłwie zostawione, y od wszystkich opuszczone z Dizpozycii Dworu Białłskiego szczegulnie z miłości bliźniego końcem wychowania onychże, są wzięte do Kondrayca, z których iedno umarło, drugie na preczkę poszło; Dwoie tylko dotąd zostaie w Kondraycu: Przeto Sąd przychylaiąc się w tey mierze do Prawa względem ablaktacyi maleńkich Dzieci postanowionego, y w tey pretensii Gromadę Białłską nieprzyzwoicie czynić uznaie. A co do osobnych niektórych Poddanych pretensii: ponieważ okazało się z Inkwizycii iż U.ny Wyszomirski Ekonom Białłski od pracowitego Mikołaia Kostrzewy, za trochę Żyta w sieprcu nie przedanego, a powróciwszy z nim do Białłey niewymierzonego, wymógł Złotych Polskich Dziewięć; a zaś Pracowitemu Marcinowi Pachowi za zdechłą świnie Dworską pod czas Kollei onegoż, kazał sobie zapłacić Złotych Polskich siedm. Rzeczona zaś świnia

iże niezprzyczyny

iże nie z przyczyny Marcina Pacha, lecz ze złego wycho=
wania Dworskiego zdechła, iest dowiedziono: Przeto Sąd
nakazuie, ażeby tenże Ur. Wyszomirski, czyli raczey
Ur. Niszczycki zastępuiąc Ekonoma Swego, prze=
rzeczone kwoty pieniężne, to iest: Sukcessorom Mikołaia
Kostrzewy złotych Polskich Dziewięć; a zaś Marcinowi
Pachowi złotych Polskich Siedm w Grodzie Płockim
na Terminie, y pod rygorem wyżey opisanemi
oddał, y rzetelnie wyliczył. Co do pretensii pra
cowitego Franciszka Tomczaka poddanego z Wsi
Maszewa: ponieważ okazało się z Inkwizycyi, iż
tenże Franciszek Tomczak wraz z innemi pod
danemi ieżdżąc w podroż do Kondrayca, y powraca
iąc do domu w Czasie nastąpionego Zimowego
odwilżenia, iż Klacz swoię na brodach pod Kucha
rami przypadkowo utopił: przeto pretendowanie
nadgrodzenia utopioney Klaczy za słuszne uznaw
szy, Sąd nakazuie, ażeby tenże pracowity Franci
szek Tomczak wartość Klaczy natychmiast
zaprzysiągł: a że do wykonania przysięgi niesta
nął; Przeto niemoc zyskiwania pretendowaney
za Klacz nadgrody, tym czasem uznaie. Preten
syą zaś pracowitego Woyciecha Sąsiadka
o nadgrodzenie zdechłey Klaczy, formowana:
Ponieważ ta Klacz nim poszła w drogę do Kondray
ca, przedtym chorowała, a zaś Wuyt Białłski

Konia

Konia Swego namieysce Klaczy Sąsiadkowi, tak iadąc do Kondrayca, iako, y powracaiąc, zaprzągać kazał, ta zaś Klacz lusem tylko przywozie szła y powrociwszy, potym w dni kilka zdechła: Przeto uważaiąc dawnieysze przed podrożą oneyże chorowanie, y inne w Inkwizycyach wyrażone okoliczności tę pretensyą kassuie, y za niesłuszną uznaie. Nakoniec zaś; ponieważ widocznie okazało się z Inkwizycii, iż Urodzony Marcin Wyszomirski Ekonom Białtski pracowitego Jana Pacha do Warszawy z papierami gromadzkiemi na sprawę ieżdżącego, y powracaiącego, niesłusznie ukarał; przeto za takowy postępek winnym kary tegoż Urodzonego Marcina Wyszomirskiego, sąd uznaie, nakazuiąc, aby tenże Urodzony Wyszomirski, czyli raczey Urodzony Niszczycki Stolnik Zawskrzynski, Białtey, y Maszewa uprzywileiowany Possessor zastempuiąc swego Ekonoma, Przywien Dwoie czternaście Polskich przerzeczonemu Janowi Pachowi przed Księgami Grodzkiemi Płockiemi na Terminie, y pod rygorem wyżey wyrażonemi zapłacił, y rzetelnie wyliczył. Inne zaś wszelkie, tak gromad Białtskiey, y Maszewskiey wpowszechności, iako, y wszczegulności

y wszczegulnosci niektórych poddanych do Dworu, czyli Dyspozytorow formowane, y uzurpowane pretensye = Sąd Kommisarski z permowencii Inkwizycii, y inszych Dowodow za niesłuszne uznaie, onez kassuie, y umarza. Rozsądziwszy więc Powodztwo Gromad Biattskiey, y Maszewskiey, y umiarkowawszy pretensye niektórych z tychże Gromad poddanych wszczegulnosci miane, Sąd do roztrząsnienia powodztwa Urodzonych Jozefa Niszczyckiego Stolnika Zawskrzyńskiego, Biattey, y Maszewa uprzywileiowanego Possessora, y Antoniego Rogawskiego: tychże Dobr przeszłego Ekonoma, Powodow przystempuie. A nayprzod co do pretensii, zastąpionych wypraw, Pachołkow przeszłym związkiem nakazanych, y żołdow, przez Jasnie Wielmożną Dorotę z Karczewskich Niszczycka Kasztellanową Raciązką, wspomnionego Urodzonego Jozefa Niszczyckiego, Matkę w Owym czasie Dobra Biattę, y Maszewo w mocy maiącą, za poddanych tychże Dobr in Summa Sześciu Tysięcy Złotych Polskich zaspokoionych; lubo U.ny Jozef Niszczycki podług złożonych Kwitow; Pierwszego: w Roku Tysiącznym Siedmsetnym Szesiedziesiątym Dziewiątym Dnia Dwudziestego Pierwszego Listopada przez Urodzonego Jana Sawę Calinskiego w Owczas Reymentarza

Reymentarza związku Woiewodztwa Płockiego na Summę in vim wyprawy, y żołdow trzech pachołkow ogulnie wynoszącą Trzech Tysięcy Dziewiąciuset Złotych Polskich; Drugiego w Roku Tysiącznym Siedmsetnym Siedmdziesiątym, Dnia Osmnastego Listopada przez W.go Kleysta na Summę Złotych Polskich Trzysta. Trzeciego, przez W.go Ardellego Dnia Piętnastego Kwietnia na Summę Złotych Polskich Sześciuset. Czwartego, przez W.go Przymałę pod Dniem Dwudziestym Szostym Listopada na Summę Złotych Polskich Trzysta, obudwuch w Roku Tysiącznym Siedmsetnym Siedmdziesiątym Pierwszym. Piątego przez W.go Ryfinskiego Dnia Dwudziestego Czwartego Stycznia Tysiącznego Siedmsetnego Siedmdziesiątego Drugiego Roku na Summę Dziewięćset Złotych Polskich, na rzecz, y osobę wyżey wspomnioney Jasnie Wielmożney Kasztellanowey Raciązkiey Matki swoy danych, y iako wyżey w konnotacii Dokumentow specifikowanych Summę iunctim Sześć Tysięcy Złotych Polskich okazuiących, zapłacenia teyże Całkowitey summy Sześciu Tysięcy Złotych Polskich wraz z Prowizyą dopraszasię, y pretenduie. Promady zaś Wziow Białłey, y Maszewa zaprzysiężenia tychże kwitow, y Summ w nich wyrażonych domaguią się.

Przeto

Przeto Sąd Kommisarski wtey okoliczności przecina
iąc przysięgę Summę przerzeczoną Sześć Tysięcy
Złotych Polskich kwitami okazaną na wpuł rozdziela
z którey pierwszą połowę toiest Trzysta Złotych Pol=
skich respective Folwarkow Dworskich applikuie, Dru
gą takąż połowę respective Włuk gromadzkich
na Białtey, y Maszewie będących, tudzież Włuk
Wuytowskich na Białtey, y poddanych na Wuytu
stwie w Białtey mieszkaiących, przyłącza, z którey
to drugiey połowy Summy Trzech Tysięcy Złotych Pol=
skich na Włuki Wuytowskie na Białtey, y poddanych
na Wuytustwie będących Summę Pięćset Złotych Polskich
odcina, y oddziela. A tak całkowitą rozdzieliwszy Sum
mę mieć chce, y nakazuie, ażeby gromady Białtska, y
Maszewska niewięcey iak tylko Dwa Tysiące Pięćset
Złotych Polskich z Summy sześciu ⋁ Złotych Polskich
wynikaiącą: toiest, gromada Białtska z przyczy
ny większości Włuk, y osiadłości poddanych tey Sum
my Dwie części, toiest: Tysiąc sześćset sześćdziesiąt
sześć Złotych, y groszy Dwadzieścia Polskich; a Trzecią
część Gromada Maszewska z racii mnieyszości Włuk
y poddanych, toiest: Ośmset Trzydzieści Trzy Złotych
y groszy Dziesięć Polskich, razem iednak, y nieroz
dzielnie, ażeby wynosiła całkowita ta Summa Dwa
Tysiące Pięćset Złotych Polskich U.mu Józefowi Ni
szczyckiemu Stolnikowi Zawskrzyńskiemu, lub iego
Plenipotentowi w Grodzie Płockim, na Terminie, y pod
rygorem wyżey opisanemi zapłaciły, y rzetelnie wy
liczyły. Co do Kategorii Uczynkowey przeciwko Gromadzie
Białtskiey

⋁ Tysięcy

Białłskiey formowaney: ponieważ z Inkwizycii krnąbrności tychże poddanych, tak w sąsiedztwie zmieszkaiącemi ogranicznie Szlachtą przez często z niemi w różnych mieyscach zakłocenia, iako też w wielu okolicznościach popełnionego nieposłuszeństwa Dyspozytorom nietylko co do pożytku Pana swego, lecz ku własnemu onychże dobru dawanych napomnieniach w Czynieniu szkod w zbożach, y łąkach, wiele razy powtarzanych przestrogach, lecz nawet mimo wszelkich przykazow y pogróżkow, zuchwałe wyłamywanie płotow, y rozmyslne czynienie Inwentarzami w łąkach, y zbożach szkod, tudzież, y inne nagany godne postempowania okazały się: Przeto Sąd Kommisarski, za takowe nieprzyzwoite postempowania Gromadę Białłską winną ukarania uznaie, nakazuiąc, azeby za wyżey popełnione przewinienia Grzywien Czternaście Polskich U.mu Niszczyckiemu Białłey, y Maszewa, uprzywileiowanemu Possessorowi przed Księgami Grodzkiemi Płockiemi na Terminie, y pod rygorem wyżey wyrażonemi zapłaciła. Niemniey na dalsze czasy wszelkie Dworowi posłuszeństwo, y przyzwoitey z mieszkaiącemi w sąsiedztwie Obywatelami zachowywanie wstrzemięźliwości serio zalecasię poddanym Białłey, y Maszewa, a to pod karą przez Dwor Białłski podług występku wskazać mianą. Co do osobliwszey kategorii przeciwko pracowitemu Stanisławowi Kowalowi Białłskiemu, który iako okazało się z Inkwizycii więcey daleko nad innych Poddanych gruntow dotąd posiadał, nowin w roznych mieyscach od lat kilku podobywał, y onychże z krzywdą gromady żadney

nieczyniąc

Nieczyniąc powinnosci, y nieodbywaiąc pańszczy-
zny Dworowi tylko pewny płacił czynsz; Podda
nym zaś Białtskim nawet, y Dworowi Białtskie
mu chociaż za przyzwoitą zapłatą, roboty Kowal
skiey przez swoie dobre mienie w kuźni robić nie
chciał, y hardo rekuzował, albo czasem robiąc, a
szczegulniey poddanym nad zwyczay wielką, y nie
przyzwoitą /: aby tym sposobem zbył się roboty :/ wy
magał płacą; Dla czego poddani Białtscy do innych
ogranicznych wioskow wczasie potrzeby z robota
do Kowalow chodzić muszą. Tenże iednak Kowal
Białtski z borow Białtskich węgle, ile mu tyl
ko potrzeba, tli swoię robotę y czasem, komu iego
łaska, w kuźni robi. Przeto wtey okolicznosci chcąc mieć
porownanie wszystkich poddanych Białtskich,
przekazuie Sąd, aby tenże Kowal w rownosci in-
nych poddanych, toiest puł włuki, lub gdyby chciał
Włukę Chełminską odtąd posiadał, y z tych grun
tow, nie iuż czynsz płacił, lecz Pańszczyznę, Straż,
Daniny, Tłuki, y inne powinnosci, iako, y drudzy
Poddani odbywał y ponosił; Co podobnież o Młyna
rzu Kaczmarzu, y innych Gromadzkie grunta-
trzymaiących, ma się rozumieć. A że zuchwałosci
tego Kowala przeciwko Dworowi, y odmowienie robo
ty za zapłatą, okazałosie: Przeto za takawą zu-
chwałosci nieprzyzwoitą, wraz za depaktacyą podda
nych Białtskich winnym kary sąd uznaiąc naka
zuie tegoż Kowala piąciudziesiąt plagami postronkow

przez Woźnego

Przez Woźnego natychmiast ukarać. Niemniey wszelkie odtąd Dworowi posłuszeństwo, Gromadzie nierekuzowanie roboty, y niezdzieranie onychże w robocie serio przykazuię, a to pod Ostrością kary przez Dwor wskazać mianey. Ponieważ ieszcze temiż Inkwizycyami dowiedziono: iż tenże Kowal w Ogrodzie swoim przystawie będącym Sadzawkę wykopał, y od tey sadzawki, row do stawu dla przychodu ryb z stawu do Sadzawki przekopał; staw zaś Białtski, iako okazuią Lustracye do Prowentu Starościnskiego iest podany, przeto w tey okoliczności Oboiey dogadzaiąc stronie, y sprawiedliwości, ażeby, y Kowal swoy Ogrod przez to mogł mieć osuszony, y Dwor krzywdy nie ponosił, wolne ryb w tey sadzawce łowienie U.mu Niszczyckiemu teraznieyszemu Białtey, y Maszewa Possessorowi y ponim następcom; Kowalowi zaś, y ponim też grunta trzymać maiącym wolne samey tylko wody, używanie wiecznemi czasy ostrzega się. Nadto, że tenże Kowal owiec swoich własnych liczną gromadę konserwuie, y do swoiey gromady od innych ludzi z zagranicy, dla większey gruntow swoiey sterkoracii na pastwisko przyimuie, a tym sposobem gromadzie Dworskiey, czyli Kontraktowemu Owczarzowi w pastwiskach uszkodzenie czyni, y w konserwowaniu gromady znaczną iest przeszkodą; = Przeto sąd Kommisarski nakazuie, aby odtąd tenże Kowal niczyich owiec na pastwisko przyimować nieważył się; a od swoiey zaś gromady Dworowi po

dług

Podług proporcyonalnego z nim się ugodzenia, za pastwisko płacić będzie winien. A z dalszey osnowy Inkwizycii: Ponieważ pracowity Wawrzeniec, Urodzonego Niszczyckiego dziedziczny poddany, tu iednak w Białłey mieszkaiący, przeciwko U.mu Rogawskiemu Powodowi wywożenia drzewa, y Drew do Płocka naprzedaż, zabraniaiącemu, w wielkiey passyi ważył się z wyraźną smierci pogrużką mowić te słowa: lepiey się było pierwey wyspowiadać niżeli nam boru zabraniać: Przeto za takową zuchwałość, y smierć przynieść mogące, w zawziętości chłopskiey, pogrozki, piąciudziesiąt plagami postronkow w przytomności gromad, dla przestrogi innych, y nieupamiętania w nieuhamowanych passyach przez Woźnego ukarać, natychmiast nakazuie. A co do Kategorii U.go Niszczyckiego tychże Dobr Uprzywileiowanego Possessora, względem ludzi swych poddanych dziedzicznych do sądu wprowadzoney: Ponieważ U.ny Niszczycki probuiąc własności poddanych swoich Dokumenta następuiące. Pierwszą ręczną Kartę Dobrowolnego poddania się w poddanstwo, Pracowitych Mikołaia, y Reginy Suchodolskiey Małżonkow, Dnia Czwartego Miesiąca Lutego, Tysiącznego siedmsetnego Czternastego Roku, w Białłey datowaną podpisem tychże pracowitych Mikołaia, y Reginy

stwierdzoną

Stwierdzoną, niegdy Wielmożnemu Jmci Panu Wa
lentemu Niszczyckiemu natenczas Kasztellanicowi
Płockiemu, Wgo Jozefa Niszczyckiego Powoda, Oycu
daną, y służącą. Drugą darowiznę autentyczną w
Grodzie Płockim w Poniedziałek po Swięcie Swiętey
Katarzyny Panny, y Męczenniczki Tysiącznego Siedm
setnego Piędziesiątego Siodmego Roku przez Urodzo-
nego Franciszka Zabickiego Borgrabiego Grodzkiego
Płockiego swoim, y Wgo Alexego Zabickiego brata swe
go rodzonego młodszego imieniem, temuż niegdy
Jasnie Wielmożnemu Walentemu na Radzanowie
Niszczyckiemu Kasztellanowi Raciązkiemu na pracowi
tych, Marcina, Konstancyą, pracowitego Stanisława
Kosztownego małżonkę, Jakuba, Pawła, Oyca Ignacego
y Franciszka Synow małoletnich z Dobr Rzeszotar
poddanych swoich dziedzicznych zeznaną. Trzecią
Darowiznę ręczną przez Wgo Jmci Pana Alexandra Ska
rzynskiego Czesnika Powiatu Brzesinskiego Wdztwa
Łęczyckiego, starostę Muchnowskiego, na pracowitą
Małgorzatę Kamerdyniankę z Dobr Dziedzicznych Stu
dzieńca zwanych, poddankę, za summę Sto Dziesięć
Złotych Polskich, Dnia Dwudziestego Osmego miesiąca
Wrzesnia. Tysiącznego Siedmsetnego Siedmdziesiątego
Piątego Roku w Czerniewie spisaną, temuż Wmu Jozefowi
Niszczyckiemu Powodowi służącą, y w Grodzie Płockim
Dnia Piętnastego Wrzesnia, Tysiącznego Siedmsetnego
Siedmdziesiątego Siodmego Roku, oblatowaną, w są
dzie swoim złożył, własności poddaństwa wyżey wyrażonych

nych ludzi

Ludzi poddanych dostatecznie wyprobował; Przeto Sąd=
Kommisarski wolne tychże poddanych z ich potomstwem
y własnością, do Dobr swoich Dziedzicznych każdego
Czasu z Białtey przeprowadzenie temuż W.mu Niszczyc
kiemu pozwala, y ostrzega; A ieżeli która z tych poddan
kow poszła zamąż w Białtey, lub Maszewie za poddanych
albo è converso, gdyby który poddany W.go Niszczyckiego dzie
dziczny ożenił się z poddanką Białtską lub Maszewską.
w takowym przypadku nie iuż odebranie, lecz rekompensa
za kobietę pretendowana, y uczyniona być ma. Inne zaś
wszelkie stron pretensye do siebie nawzaiem miane, sąd
pretensye pretensyami rekompensowane mieć chce, y onez
wiecznemi czasy kassuie. A tak rozsądziwszy stron Ka
tegorie dalszy przepis Dekretu J.o K. Mci Referendar
rii Koronney dopełniaiąc: Ponieważ w tych Dobrach=
żadney dotąd niebyło przez Dekret postanowioney Ordina
cii: Przeto Sąd Kommisarski podług reguły Dekretu do po
stanowienia Ordinacii, y przepisania płacy od roboty Kowalskiey
przystępuie. A nayprzod co do Ordinacii: ponieważ pod
dani wsi Białta podług wymiaru, y Delineacii miary po=
siada gruntow ornych Włuk Chełminskich Dziewiętnaście.
a zaś poddani Maszewa, także gruntow ornych włuk Chełmin
skich sześć, y Trzy Cwierci Włuki; Przeto względem pułwłuki
Chełminskiey, których znayduie się na Białtey Trzydzieści Ośm
a na Maszewie Trzynaście, y Iedna Cwierć Włuki, Takowa Pań
szczyzny, Danin, Sepu, y wszelkiey powinności ad normam daw
nych Lustracii postanowia się Ordynacya. 1mo. Owsa z każdego
Pułwłoczka Chełminskiego redukuiąc dawną miarę na tera
z nieyszą Krolewską, powinien, dawać korzec ieden, y Cwierci
Dwie podatnych Cwierć zaś w sobie, powinna, zawierać, miary Ko
ronney garcy ośm. 2do. Czynszu z każdego pułwłoczka Chełmin

skiego

Chełmińskiego groszy Polskich Dwadzieścia. 3tio. Iaiec z każdego pułwłoczka Piętnaście. 4to. Kapłonow z każdego Pułwłoczka Dwuch. 5to. Robić sprzężaiem z każdego Pułwłoczka iednym w tydzień dni dwa, rano wychodząc, od wschodu, aż do zachodu słońca. Gdy ręczną nakażą robotę. A gdy sprzężaiem aby wymiar swoy, każdy wyorał, toiest: wzdłuż roli prętow Dwadzieścia, a wszerz prętow Dziesięć. Pręt zaś w sobie mieć powinien łokci Warszawskich pułosma; Łokieć zaś ma mieć calow Dwadzieścia Cztery, y taki wymiar każdy Pułwłocznik w dzień Pańszczyzny nakazaney ma wyorać. 6to. Tłuk w żniwa Cztery z każdego domu poiednemu, oprocz dnia robić będą, które tłuki y komorniki, y komornice odbywać powinni. 7mo. Aby zaś ludzie podczas żniw, y inszey robocizny niebyli uciążeni, w spichrzu na dzień drugi do roboty niezamykani; Owszem izby przyzwoity czas, do posiłku, lub przyniesienia sobie podczas upałow wody, Dworowi Seno zalecasię, aby swym Dyspozytorom przykazywał. 8vo. Darmaszki zwyczayne, iako to w ogrodach brozdow obsypanie, ile razy będzie potrzeba, wypielenie, z ogrodow wszelkich warzywow, y rzepy w ugorze wykopanie, zwyczayne tegoż warzywa obranie, y w doły zachowanie, Przędziwa wyrwanie, omoczenie, y obrobienie, każda gospodyni z Pułwłoczka ręcznych łokci Trzy toiest, grubszey Dwa, a Cienszey ieden, pod wagą zwyczayną oprząść powinny rokrocznie będą. 9no. Zboże za mil trzy procz dnia swemi miechami wywozić, a gdyby daley wywozili, tedy podroż dalsza nad mil trzy w zaciąg rachowana być powinna. 10mo. Straż nocną poiednemu z każdego pułwłoczka, tak z Białłey, iako y Maszewa odbywać maią, a ta straż od promulgacii tey ordinacii przez poddanych Białłey zaczynać, a przez poddanych Maszewa

Maszewa maią konczyć, y tym sposobem zawsze odbywana bydz powinna. 11mo. Publiczną drogę tak w Maszewie iako, y Białtey, tudzież groblą przy młynie w Białtey za wezwaniem Wuyta Gromadzkiego od Dworu, powinne Gromady procz Dnia razem z Szedtszy się bez odwłoki naprawiać. 12mo. Do pasania Inwentarza chlewnego koleyno z pułwłuki z Białtey tylko pozyłać będą, a zaś do Bydła Dworskiego, Dwor Pasterza ma konserwować; Gromady zaś do swych Inwentarzow, osobnego, y iednostaynego Pasterza, kosztem swoim utrzymywać powinne. 13tio. Wszelkie grodzenie wedle zboża, tudziesz ryki, gdzie ich potrzeba, dla zapobieżenia szkod, y ztąd wyniknąć mogących kłutni, każdy poddany przeciwko swego gruntu koniecznie grodzić, płoty w dobrey porze utrzymywać powinien. 14to. Posłuszeństwo wszelkie dla Dworu ostrzegasię, a względem sąsiedztwa ogranicznego, tak z szlachtą, iako, y prostey Kondicii ludzmi, wszelka skromność Gromadom nakazuie się. 15to. Utrzymywanie budynkow w stanie dobrym, a nayszczegulniey dachow y kominow, w Domach, iak nayostrożnieysze nakazuie się utrzymywanie, czego Wuytowie Gromadzcy, z przybranemi każdey wsi Ławnikami doglądać, y co tydzień rewidować, kominy wycierać nakazywać, y reparacyą, gdzie będą widzieli potrzebną nieodwłocznie uskutecznić powinni będą. 16to. Łowienie ryb w stanie, samemu tylko Dworowi, ile do Prowentow w Lustra podane, wolne będzie, a zaś poddanym odtąd zakazuie się.

17mo.

17mo. Zyta Snopow Trzydzieści nadzień ieden każdy zawołany do młocenia, wymłocić powinien. 18vo. Czas oddawania Sepu, y wszelkich Czynszow na Swięty Marcin rokrocznie, naznacza się. 19no. Wuytowie Promadzey w Podeymowaniu Zołnierzy przechodzących, y kwaterowania onychże, winni będą koleyno dla poddanych dysponować, ażeby w takim przypadku iedni niebyli uwolnieni, a drudzy obciążeni. 20mo. Kowal wiele będzie posiadał puł włoczkow, tyle też zaciągu, Sepu, Daniny, Straży, y Tłuk odbywać powinien będzie, a na mieysce Darmaszek, od których uwalnia się; w kuźni wszelką robotę Dworowi bez zapłaty robić powinien będzie. A zaś dla Promad Białtskiey, y Maszowskiey, tudzież dla podrożnych y postronnych, podług nastempuiącey przepisaney płatni, ma robić. Od położenia Skiby na lemiesie, y nurtowania Kroia groszy Dwanaście. Od narzucenia końcow Lemsza, y Kroia groszy Sześć. Od Ostrzenia pary żelaz groszy Trzy. Od nałożenia końca na radlicę groszy Sześć. Od zarobienia: Zarobienia Lemsza, y Kroia obostrzenia nowych groszy Dwanaście. Od zrobienia łaty nowey do Płużycę groszy trzy. Od zrobienia Skoblice do płużycy groszy Trzy. Od zrobienia nowey siekiery groszy Trzydzieści. Od sztychowania siekiery groszy Sześć. Od ustalenia siekiery groszy Dwanaście. Od Poklepania siekiery, y obostrzenia groszy Trzy. Od zro

bienia

Od zrobienia nowey ryfy do woza, lub płużyce na grządziel groszy trzy. od zrobienia buxa nowego groszy trzy. Od zrobienia podoska do Osi groszy trzy. od zrobienia Stusa do osi groszy Dwa. od Szybowania koła do wuzka, od każdey szyny po groszy szesi, od zrobienia każdego szynala grosz ieden. od Okowania wagi z Łągwiami żelazem, groszy szesidziesiąt. od Okowania Dyszla, groszy Piętnaście. od zrobienia Zworznia groszy szesi. od zrobienia każdego łonu do wozka groszy dwa. od zrobienia Zawiasow do Drzwi iakich kolwiek groszy szesi; Od zrobienia Kuny czyli wrzeciąża groszy Trzy. od zrobienia skobla do Drzwi groszy Dwa. od zrobienia Swidra dużego tyblowego groszy Piętnaście. od zrobienia Swidra Łatnego, y grabnego groszy szesi. Od zrobienia Sierzpa nowego groszy Piętnaście. od nazębienia Sierzpa starego, groszy szesi. od wyklepania, y toczenia kosy groszy szesi. Od zrobienia pierścienia do kosy groszy Dwa. od zrobienia babki, albo młotka do kosy groszy Trzy. od zrobienia podkowy, y podbicia oney koniowi groszy Dwanaście. Od upiętowania kosy groszy szesi. Od zrobienia Dłuta

nowego

Nowego groszy szesi. od zrobienia wrzeciona do Młyna groszy szesidziesiąt. od zrobienia ryfy na wał Młynski groszy Trzydziesii. od zrobienia paprzycy do Młyna groszy Pię=tnaście. Od inney zaś Kowalskiey roboty, tu niewyrażoney, płatnią podług dawnych=zwyczaiow bez zdzierstwa ludzi brać powinien Ktorą to Ordynacyą Gromady Białtska, y Maszewska, tudzież Taxę płacy od roboty Kowalskiey, dzisieyszy Kowal, y ponim będą=ce Kowale wiecznemi czasy we wszystkim iak nayscisley zachować, y podług przepisu wy=pełniać powinni, a to pod karą przeciwko nie=posłusznym Prawu, postanowioną, przez Dwor wskazać mianą. A co do przypozwu Wielebnych Xięży Mansyonarzow Płockich Plebana czyli Sequestratora Kościoła Parafi=alnego Białtskiego, tudzież Wybrańca Białtskiego przypozwanych, ktorzy Doku=menta swoie, toiest Xięża Mansyonarze Kollegiaty Płockiey do gruntow na Ma=szewie; Pleban, czyli Sequestrator Kościoła

Białtskiego

Białtskiego do gruntow na Białtey Dokościoła będących; niemniey Wybraniec Białtski Dokumenta na Wybraniectwo służące, iako wyżey są konnotowane, w Sądzie swoim złożyli: Przeto Mansyonarzow Płockich y Plebana Białtskiego podług swoich praw grunta posiadaiących, przy ich prawach y Possessyi Sąd zachowuie. Że się zaś okazało: iż Wybraniec Białtski nad przepis praw swoich więcey gruntow na Białtey będących, niż onemu się należy, nad proporcyą posiada; a że Terminem do Sądow Referendarii Koronney nie był pociągniony: Przeto Stronie, do którey należeć będzie, osobliwe prawne z nim Czynienie zachowuie się. Jndykcyą zaś niewiernego Beniamina Berkowicza Białtskiego, y Maszewskiego Arendarza, przeciwko chłopom Białtskim, y Maszewskim

o Szarpanie

O szarpanie, y inne krzywdy formowane:
Poniewaz okazało się z Jnkwizycii, iż tenże
Zyd nie zawsze dobre miewał trunki: acza
sami chłopow z Miasta, idących, lub ia
dących /: ieżeli gorzałki nieniosą, albo wio
zą :/ rewidował; przerzeczone zaś kłutnie, y szar
panie tegoż Zyda, z tych, y innych okoliczno
sci nastąpiło. Przeto z przyczyn wyżey wy
rażonych, tak tegoż Zyda Jndykuią, ia=
ko, y inne indykcye do Sądu bez dowodow,
y poparcia wprowadzone, Sąd oddala,
y Pretensye Zydowskie za niesłuszne
uznaie, mocą Dekretu tego. Appellaią
Gromady, Białłska, y Maszewska, od
całego Dekretu, ktorey appellacii, tak
wpowszechnych, iako, y wszczegulnych
Kategoryach założoney, Sąd podług prze
pisu Dekretu Jego Krolewskiey
Mci Referendarii Koronney
dopuszcza. Jnkwizycye zaś z Jn
terrogato

Z Interrogatoriami pieczęciami herbownemi Zapieczętowane, Stronom natychmiast oddaie.

Michał Mazewski Archidiakon Dobrzynski Prezyduiący Kommisarz mpp

Jan Gumowski Podzędek Ziemi Wdztwa Płockiego Kommisarz mpp

Franciszek Ciołkowski Pisarz Ziemi Wdztwa Płockiego Kommissarz mpp

Adam Łączyński Komornik Graniczny Wdztwa Płockiego Kommissarz mpp

Adam Miłodrowski Komornik Ziemski Wdztwa Płockiego Kommissarz mpp

Offm Pcens Crenę Capitl Plocenę ad Oblationem Mci Ludovici Szymakowski Dapiferidę Ciechanę Decrum Commissionis in Bonis inferius nominandis inter Ptes inferius explanandas per Perillrem Rmum et Mcos Commissarios platum manibusq pdictor Commissarior subscrum reproducenę ad acticanę actisq Pcenę Ingrossanę suscepit in Tenore Sequenę (Inserat) Originale Ejusq Decri circa acta Pcenę est Relictum

In Castro Plocensi Sabbatho postridie Festi Sanctę Hedvigis Viduę Electę Dei Scilicet Die Decima Sexta menę Octobris anno Dni 1779no.

Z.GR.SR.

Actum in Fundo Bonorum Grzybowo Feria Secunda post Dominicam Cantate Edest Die Vigesima Quarta Mensis Aprilis 1780 Anno In Praesentia Mior ac Gnosor Josephi Niszczycki Dapiferi Raciązen Valentini Lasocki Subjudicis Trnis Ciechan Balthasari Rzewnicki Camerarij Granicialis Terrae Zawocimen Mathaei Antonowicz Vexilliferidae Kijoviae Antonij Luboradzki Judicidae Castr Ciechan Mathiae Rzechowski Francisci Czachoreski Thomae Budny ac Alior ad Actum praesen Congregator nec non Mlis Rui Glis Providi Simonis Jaworowski Authen et Juratt actum praesen Acclamantis.

Judicia Infrascrta vidtt Cameraniale Trre Vissoq atq Burgrabiale Castren Varsavien Satisfaciendo Decrti Tribunalt Rui Petricovien Feria Tertia Ipso Die Commemorationis Fidelium Defunctor prxa vidtt die Secunda Mensis Novembris Ao Dni 1779. Inter Mios Albertum Szygowski Subjudicem Trrem Zawocim et Salomeam de Nagorki Invicem Conges atq Pltrem Admum Rdum Paulum Praepositum Bulkovien tum Mios Ignatium et Franciscum Fratres inter se Germanos Luboradzkie Judicia Castr Ciechan prolato. Cujus Tenor Sequit Ejusmodi — Actum Petricoviae in Judicijs Ordinarijs Glbus Tribunalis Rui Fra 3tia Ipso Die Commemorationis Fidelium Defunctorum prxa vidtur Die Secunda Mensis Novembris Anno Dni 1779. Inter Mios Adalbertum Szygowski Subjudicem Trrem Zaw et Salomeam de Nagorki Invicem Conges actt et Citt per Mcum Raphaelem Szygowski Pltrem Admum Rdum Paulum Praepositum Bulkovien tum Mios Ignatium et Franciscum Fratres Inter se Germanos Luboradzkie Judicidas Castren Ciechan Citt et actt per Gnum Franciscum Luboradzki suo ac Fratrum suor nne Pltr. Judicium Ordinarium Gnale Tribunalis Rui Petricovien Decidendo

dendo Cittnes Partium presens ad Judm edit Controversijs exauditis Quo:
niam in Causa pen Inter modernas Partes ventillata Decrum Anteacti
Judicij sui Ao 1775to Die Vigesima Prima Novembris plat Condescensio
nem ad Fundum Br Grzybowo Assignans cum attinentijs ac Causam
in Omnibus inter Partes Intervenientijs finaliter dispudicari plommit:
tens ac deinde ex mente ejusq Subalternum in Trnm Condnis sub Die
Quarta Mensis Martij Ao 1776to In Fundo Br Grzybowo per Officia
Burgrabialia Varsavien et Sochaczvien expedit ad Actaq Castr Plocen
Die Nona Mensis Decembris Ao eoq per Oblatam porrectum post Sub:
secutam Documentor Comportationem ac Juramento eorunq Compro
bationem Injunctamq in Ordine Investigationis Abusus Juris Advi
talitij Inquisitionem ob recessum ab ulteriori Causa dispudicatione
Mior Luboradzkich et obtentam super ejsq Condemnationem suum
non sunt Sortita effectum atq Partes utraq Trnus suis ad Judm presens
editis ejus Decri Tribunalis Ani 1775ti Regulae adimpletionem subsequen
dam exposuunt Ideo Judm in Ordine effectuationis ejusq ac finaliter
subsequendae Causae dispudicationis Denuo Necessariam esse Condnem
ad Fundum Suprascror Bnor Grzybowo in et pro Feria Secunda post
Dcum Cantate in Ao Futuro 1780 Incidenti Judicior Trnium vel Officio
Castr sive Camerarior Trnium aut Burgrabior Castr et quia pro Parte
Mior Szygowskich Congum Judicij Trns vel Officij Castr sive Camerario
aut Burgrabior Castr Cernen aut Varsavien vel Visnen sive Vissogr
sit Cuchan aut Lomzen dummodo Zambrovien seu Colnen aut Gost
nen sit Sochaczvien sive Bresten Cujavia aut Kovalovien seu Sirad
vel Petricovien sit Lancicien sive Dobrinen aut Predecen seu Radziejov
pro Parte vero Mior Luboradzkich eorunq met Judicior vel Officior Castr
sive Camerarior aut Burgrabior Judm Adinvenit Quae Judicia vel Off
aut Camerarij sive Burgrabij aut Unus Mus Judex Trns vel Officialis C
stren aut Camerarius vel Burgrabius a Quacunq Parte Conducendus an
omnia Poenas super Mus Luboradzkie raone Contraventionis Dcro Tri

nalitio

nalitio Anni 1775ti tum in Sublationem Condemnationis in Trnd Condnis ex Decrd eorum post Recessum obtenta ad mentem Legis extendent vel extendet earumq Solutionem pro re Mtor Szygowskich Demandabunt vel Demandabit Documenta in Antecata Condne Summarijs Comportata et per Officia Condlia subscrta reponere Injungent vel Injunget legalitatem Juris advitalt Inter ott Mtum Stephanum Luboradzki et Mcam Salomeam de Nagorki adpresens Szygowska animadvertent vel animaadvertet Regulamq Decri Antecati Judicij Tribunalt in toto exequentur et ad effectum deducent vel exequet et ad effectum deducet Dubia quaevis Circumscrones ac novas Intervenientias discutient vel Discutiet Penas super Quo Interent irrogabunt vel Irrogabit rigores annectent vel Annectet Bonificationem et restitutionem omnimodam cui Quantum et a Quo provenient Pstandam Decernent vel Decernet Partesq in omnibus Intervenientijs et Circumstantijs nihil Intactum et irresolutt relinquendo non Obstanc Maonibus et Trnis in Protellaonem Justitiae exquirendis Pcisa Quavis Appellaone Contumatiaq Cuiusvis Partis non attenta finaliter Decident Disjudicabunt, et moderabunt seu Decidet disjudicabit et moderabit Cujus vel Quor Decisioni Partes Parere et Judicatt pati idq sub Pena Baonis illo in Trnd Condnis etiam coram uno Mtd Judice Trn aut Officiali Castt sive Camerario aut Burgrabio Publicanda Debebunt et tenebunt Licita Pena Simplici Quatuordecem Marcar Pott Parti per Partem sibi adinvicem Compensanda Judicio autem suo in Instanti sub Pena Baonis ex Regrd Penalium extendend Solvenda Pro Quo Condnis Trnd Partes Quos voluerint et Negotium poposcerit adcitent Adcitati vero sub Pena Baonis Compareant et reciprocos si vellent Actoratus Instituant omnesq Judicatum Judicij ejusd Patiant Decri per Vigore Franciscus Kozicki Camerarius Trnis Cuiusdam ex Pltu Plocen electus Notarius manu propria Karsnicki VT S. manu ppria Locus Sigilli Loci Illius Lectum per Kijewski. Ad Fundum Bonor Gzybowo Die in Actu Contenta Condescenderunt Jurisdictionem suam voce Mtis Glis Rn in Actu Connotati acclamare mandarunt ad Cuius Mtis acclamationem Partibus Mus Adalberto Szygowske Subjudice Trn Zawrociensi Salomea de Nagorki primi ott Mtu Stephani Luboradzki

cco

Luboradzki Tribuni Laurkraci, et trie Capitt Carth Cechane, ecundi adpreus voti huiusce
Congibus Actt Acts e adcti Pottk. Pltr admum Rdo Paulo Praeposito Bulkow
Mus Ignatio Francisco Luboradzkie Tribus inter se Germanis Judicuris Carth
Cechanovien Cill et Actt Pottk Mus Floriano Antonio uxor Vexelli feuda Kp
vie et Magdalena de Luboradzkie primi ott Mi Francisci Ostaszewski C
merany Trib Cechane, ecundi adpresens voti huiusce Congibus Judicu
per Mandatum suo & Contis suis mne Pottk. Judm Satisfaciendo ank om
regule Dni Tribunatt ex duo pens peragit Actus Decernit Quatenus Pltr a
admus Rdus Paulus Praepositus Brelkovien Mus Ignatius & Franciscus
Luboradzkie Fratres pro Contraventione Dni Tribunatt Pltr Petit vien
Fra 3tia ante Fm Sc Catharine Virginis & Martyris Videlicet die Vigesim
Prima Mensis Novembris 1775to inter eas Partes protatt Vadium Cap
tanceale Duplex jam vero in Sublatanem Condemnationis in Fundo Bond
Grzybowo die Quarta Mensis Martij 1776to post requisitum Mod Luborad
zkich a Compantione obtenta Actis Cartt Ploren die Nona Mensis Ats
Ae eor Oblatuatae Leni Vadium Capitt ad Manus Mod Adalberti & Sa
lomea Szygowskich Sub Pena Bonus suo coram Judicio in bodio Pu
blicanda Solvant. Et Quoniam ipsi Mi Szygowscy certando Paren
tali erga Mos Luboradzkie affectu eam Penalitem non urgent imo
hinc determinandae Pacis eam Indulgent. Bonda Judm eor a Solution
liberos facit Negotium Inducere mandat In Inductione Jenen tam
Mod Szygowskie quam Mod Luboradzkie reponere documenta ad Caus
dem in Antenion Condus Tmo Compertata, Summarijs per Partes Consi
et per Officia Condita subsens specificata Censet Jdg Instantanea et Quoniam
satisfaciendo Sententiae Judicij sui Partes hacca documenta justas Ne
menca Conscros subscripta reposuerunt Jdeo Satisfactione in promissis adim
venta Partibus ultra in Negotio procedere mandat in Procedendo Qu
nicam per Decretum Condte in Fundo Tmo Grzybowo Fra 2da post Diem Pen
tecosten videlicet die Quarta Mensis Martij 1776to Ao Inter
modernas Partes protatt Inquisitio in Ordine Investigandi Abusus Juris Adm

Fatt

Arrhas est Injuncta Promde Judex Decernit Quakenus Partes "ubi" Interrogatoria in
Antenion Condescensione Conscripta & Subscripta respondant Juramentaq; super Incor-
ruptionem Testium explent et Additi ejus Partibus ad Rothsians Juramenti
Rothan Ministerialis. Tandem Quoniam Partes hoc eduende Inquisitionis
et Testandi super Incorruptionem testium Juramenti Inter se Emperarunt et
Complanationem Consenserunt Indilig suo perreserunt In Tenore Sequenti
– Między Wielt JMć Państwem Woyciechem Szygerskim Podrzędkiem Ziemskim
Zakroczymskim y Salomeą z Nagorkow pierwszego Małżonkiem Wielt Stefana Lu-
bieradzkiego Woyskiego Zaukrzymskiego Podstarosty Sędziego Grodz Ciechanow-
skiego wtórnego zaś zaślubionia Wpp Podrzędka Ziemi Zakroczymskiego Zony
allias ranszy obojgem Małżonkami z Jedney a WW. JMć Małżem Pawłem Wo-
boszem Butkowskim Ignacym Franciszkiem y Antonim Lubieradzkiemi
wspomnionego niejdy Wpa Stefana Lubieradzkiego Woyskiego Zaukrzymskiego
z W. Salomeą z Nagorkow Szygerską z Pierwszego Małżeństwa Potomkami
ani Synami z Drugiey Strony Komplanatyą Wzaiemną y w niżym nie-
mienne Postanowienie w ten sposob. Iż Strony Obiedwie maiąc Prawo prze
wiłko sobie tacit z Strony WW. Lubieradzkich przeciwko Dożywociu na
Dobrach Oyca Swego WJMć Szygerskiey Matce Służącemu a zatym Exigu-
ne Dobr Czyżystych y nawzajem WW. Szygerscy o Całość tego Prawa
y zachowanie siebie przy Possessyi Dobr rozpoczęty, y Dekreta do rozezna-
nia Powodztwa takowych potrzebne bydź Condescensyi Sądu Grodzkiego
uznaiąc wyniesione a na Terminie Condescensyi po Nastąpionej Kompertacyi
Dokumentow y tey przez Przysięgi Determinacyi oraz po Nakazanej na mocy
Inkwizycyi względem złego lub dobrego Zazycia Dożywocia według Zapozwań
wynikaiącey przeinaiąc Dalszy proceder Prawny WW. JMć Lubieradzcy z
przełożeniem sobie potrzebney Sustentacyi z Dobr Czyżystych na Łaskę y rozsą-
dek WJMć Matki Czyli oraz Obojga Małżonkow zdaiąc, a WJMć Podrzędkowa
Ziemska Zakroczymska Matka wraz z Mężem a przybranem Dzieci swych
Oycem z Prawdziwego Affektu y Skłonności względem zostawiwszy do Życia y Zy-
gody

wygody Czeu Dobr[ ] reszty tych Chiatek y Chat dymow dwoch WW. Luborad[zkich] mnice użytkuiącemi y tak niniey[szą] Komplanacya wyłączywszy [ ] siebie Dobra Komonino ze wszystkiemi użytkami oraz wolny wrąb w Bo[ry] rach Grzybowskich tak do Gruntowey w Komonicie Budowli iako y m[ie]y Opał potrzebny kuduz robocizną od Dwoch Chłopow w dzien będących [ ] siebie do Komonina odwozi[ć] Wszystkim Kucharzom z Żoną Stangretem [ ] Jakob Chłopca Karola Rokosowski Dwie dudwine y Katarzynę do Us[ług] zostawuiąc reszte Dobr wszystkich to[ie]st Dobra Krasnowo Grzybowo Bo[ro] minko z Poddanstwem Obojey Płci Ich Dzwmi Zabudowaniami Polami mo[ia]mi y ze wszystkiemi Dobr użytkami nic nieWyłączaiąc[ ]: Oprocz roboty Kowalskiey ktore Kowal Grzybowski ile potrzeba będzie do Komonina winien Czynić z[ ] winności oraz Gruntu na dzien WW. Jm Ludwi Pawłowi Ignacemu Fran[ci]szkowy Antoniemu Luboradzkim Synom dwoch do Wolnego tych Dobr[ ] używania z Pod Prawa Dozywocia Wypuszcza y nadto z Dobr Komonina Corkę Jedną w Klasztorze Przemyskim WWPP Bernardynek będącą [ ] wizyę przyzwoitą coroczne Kontentowac Ofiarnie ad vitam tempora Zas[ ] WW. Luboradzcy do Possessyi Dobr niniejszą Komplanacyą wypuszczanych [ ] nieprzedzey aż do Swiętka Sgo Jana Chrzciciela w Roku niniejszym 1780. przypasc maiącego brac się maią a natych miast Obowięzuią się sporządz[ić] osobny Akt względem podzielenia wypuszczaiących Im Possessyi tym Jedy[ ]nie Celem Aby każdy do Satysfakcyi Rodziców swoim był Kontentowany pozytkiem co się zas tyczy Pieniędzy po Sp: W Stefanie Luboradzkim [ ] zostałych te iż WJMc Matka na Posagi Corek a Siostr wspołczynią[ ]y z Dobr Ojczystych y Macierzystych Im należące Jako około tego Komportowa[ ]ne Swiadectwa Dokumenta wypłacone okazuie przito z tych oraz z Regestru Sukien Pasow Czapek dawniey przez Synow użytkowanych iż Wielm[ ] Luboradzcy Synowie W: Matkę kurtuią: co się zas tyczy Klynotow Srebr[ ] Sprzętu Gotowizny Mieszczi Bibliotheki Dokumentow oraz Inwentarzow wszelkich Stada Gromad Trzody Pastwa Domowego y Sprzętow Gospo[ ]

[ ] Jutey

[ ]arskich

[ ]

darskuk to wszystko iż WMć Matka osobnym Regestrem specyfikuie dowodzi co Synowi y Corce wydała a wreszcie cesią zostałą im Naturą Specie Kompetuie y wydaie przeto y w tym Punkcie WW Luboradzcy Synowie WMć Matkę kwitiuią y takim sposobem co do Dobr Sp: W. Stefana Luboradzkiego Męża y Oyca Czyniących Stronie zapewniaiący y zabezpieczaiąc własnow y Possessyą dysponowania y będącą wszelki Pozytek prawny niszczą y umarzaią Manifesta zas y Termina urzędownie poczynione y zapisane które zelżywoli w sobie Jaką zawieraią te Sądowi do rozpoznania Zostawuią Cesią zas tymże zaskarzenia przeciwko Rezygnacyi Części Dobr Nagorkow y Wiśniewa przez W. Salomeą z Nagorkow na ow czas Wr Stefana Luboradzkiego Małżonkę pozostałą Wdowę na rzecz y osobę Wr Szygorskiego Podrędka Ziemi Zakr: uczynioney z Strony WW Luboradzkich zaniesionego y Processu wszczętego do tego zupełnie odstępuią nadto Pozytku prawnego dalszego przeciwko tymże Rezygnacyi y Pretensyi Cyrkstky do Pięciuset złt Polskich do tych Dobr zachowaney na rzecz tegoż Wr Podrędka Ziemi Zakr: zrzekaiąc się y ustępuią Zaś WW Podrędkostwo Małżonkowi z Pretensyi Dzierżawy Wdowinkow y Kalkulacyi sobie należącey WW Ignacego y Franciszka Luboradzkich tymże Wi Wdowinkom Dzisiey żyiącey Possessorowi kwitiuią a znowu WW: Luboradzcy w zamian wdzięczności ustąpionych Pozytkow z Prerogatywy Męzkiey temuż W. Szygorskiemu Michałowi owczarka w Dobrach Zamienskich Jego Dziedziczny dzierżącego Stangreta Jakoba y Dziewkę Jegoż Poddanemu Szymonowi Jaworowskiemu zaślubioną z Jch Sukcessorami wiecznemi Czasy Daruią y ustępuią Co: wszystko strony Obydwie sobie odbyrzmau Obowrzuiącym pod szkodami Zamskiemi Foro ubiquinario adresponden Assygnato Które to Kompletanuią podpisami Rąk własnych y Przyiaciół przytomnych Stwierdzaią y onez Sędziom dziedzowym do approbandum podaią Działo się Zub Fratrum Condnis w Przybyłowie dnia 27. Junii Rr= 1780. Salomea Szygorska. Wojciech Szygorski Podrędek Ziemi Zakroczym manu propria

Paweł

Paweł Luboradzki Robę Bulkę manu propria Ignacy Luboradzki manu
propria Franciszek Luboradzki manu propria Antoni Luboradzki ma
nu ppria. Balthasar Rzewnicki Komę Gran Zakr. Przyiaciel manu
propria Wałkowiecki TJ Płocki Przyiaciel Przytomny manu propria
Maciey Starczewski Burgr y Jm. Jrz Płocki przytomny Przyiaciel manu
propria. Alterius vero Conventionis per Mos Luboradzkie Fratres inter
se Germano sub Fratris episię Condius Confecta Tenor talis – Między
WW. Jmć Panu Stędzem Pawłem Robaszewem Bulkowskim Ignacym Fran
ciszkiem Antoniim Luboradzkiemi Braćmi między sobą zodzonemi Woy.
szczycami Zawskrzyńc y Sędzicami Ciechanc z WW. Między Stefanem Lu
boradzkiego Woyskiego Zawskrzeń y Sędziego Ciechanc y Salomei z Ma
gorkow pierwszego tegoż wyżey wyrażonego powtornego teraz W=
Woyciecha Szygowskiego Podrędka Zakr w Pierwszym Małżenstwie spł
dzonemi Synami Stanę Rzecz y nieodmienna na Fundamencie Kon
wencyi podczas Kondescendyi w Przybowie 24. Mca Kwietnia Rc teraźnie
jszego dnia 27. tegoż Mca y Rc Między WWPP Woyciechem Szy
gowskim Podrędkiem Ziemi Zakr y Salomeą z Mayorkow Pierwszego
między W= Stefana Luboradzkiego Woyskiego Zawskrzeń Sędziego Ciecha
powtornego zaś Pomienionego Podrędka Małżonką z Jedney a wzwyż wy
rażonemi teraz Komplanującemi się z Drugiey Strony wten sposob: Po
nieważ aż WWśmy a przyiacielskiey Mayukochanszą Matkę odstępi
ła Prawa Dożywocia y Dobra Krasowo Przybowo Błonnik Grunta
na Lipie wypuściła przeto temi między sobą doczasowe czyli do Przy
ścia Działow ogolnych Dobr te Czynią Zapisem umiarkowa
nie y naprzod Wielmę Jmć Pu= Ignacemu maiącemu dostać Dobra
Przybowo y Grunta na Lipie do tego ma wziąść z Błonnika Mar
gretę Jmieniem Kazimierza Kuchartę Małżonkę Owczarza z Żoną
y Dziećmi ze wszystkiemi tych Dobr pożytkami Budowlami Dwo
rskiemi

Iskiemi y Wieyskiemi zas WJP. Franciszkowi Krassewo także ze wszystkiemi tych Dobr Attynencyami tudzież zlosi Wdominka Walentym z Jabyelem wyżey wyrażonego Curzarka Synem niemniey WJP. Antoniemu Luboradzkiemu Wdominko także ze wszystkiemi tych Dobr użythami a że WJ. Ludwi Pawłowi Luboradzkiemu Podoszczezowi Bulkowskiemu Bratu swemu rowny należy użytek z Dobr wyżey przez W.a Matkę wypuszczonych Brzko z Dobr Krassewa WJP. Franciszek ZW Pol Czekyscka zas z Wdominka WJP. Antoni ZW Pol Trzystadwoma ratami każdy Districtim Jedną na Wigilią S.t Jana Chrzciciela Drugą na Boże Narodzenie zaczynaiąc od Przeszłego Narodzenia w R.o 1780. przypadaiącego WJ. Ludwi Pawłowi Luboradzkiemu Podoszczezowi Bulkowskiemu płacić punktualnie będą powinni nadto Jeszcze WJ. Ludwi Pawłowi Luboradzkiemu wybrali sobie dwoch Obżerców do ustanowienia złych Wszystkich Dobr w Czasie zabieraniaśię przez WJmć Brati do Possessyi czynić ostrzeżenie Inwentarzami zas w Czasie weyścia do Possessyi Dobr jako to Oborami Komnatami bydłem Jaki na gruncie będzie rownie między sobą podzielić winni przyrzekaią Mobiliami zas przez WJmć Matkę Dobrej wydanemi natychmiast podczas kondescendencyi teraz odprawuiącey się podzielili między siebie mamy Inwentarz zas stanu Dobr tak Budowli Dworskiey iako y Wieyskiey niemniey ludzi Gruntowych JP. Zatęg na Terminie Dobr odbierania każdey wsi osobny przez Siebie w przytomności Przyiaciół spisać y wszystkey sobie podpisać dla pewnieyszego w Czasie Zeyścia stanu Dobr także też opisanie do Akt podać sposobem Oblaty obowiązuiąc się które to Konwencye y wyżey wyrażone obowiązki strzymać y zaścia Deklaracia w przypadku zas niezaszczenia y nieodbrzymania Forum Grodu Kal Ziemstwa Województwa Podlachiego albo Ziemi Wyszogrodzkiey do odpowiedzi wyznaczaią nawzaiem dla tym lepszey wiarygo własnemi Rękoma teraz

z Przyiaciół

z Przyiacioły Podpisuię y toż sporządzone przez Siebie Dzieło Sądowi Zjazdowemu ad Corroborandum podaię. Działdzię podczas Agituiącey się Kondescensyi w Grzybowie 28. Mca Kwietnia Ru 1780. Paweł Luboradzki Probę Bulkę manu propria Ignacy Luboradzki manu propria Franciszek Luboradzki manu propria Antoni Luboradzki manu propria. Baltasar Rzewnicki Kamę Graz Zakę Przyiaciel manu propria Maciey Starczewski Bij Jn: Grę Płocki Przyiaciel przytomny Andrzey Olszewski Komorę Ziem. Zakr. przy tym będący manu propria. Quas Quidem Complanationes per Partes suum ad Judicium in Ordine ad approbandum porrectas Judicium approbat Confirmat et Ratificat ejusque stare ac tenere obligat. Quantum vero attinet Circumscriptivos Actus ex parte Mficor Luboradzkich Judicidar Castr Ciechanę factos Quandoquidem Circumscriptiones Quaedam in Manifestatione per Mficum Franciscum Luboradzki nomine Fratrum suor Contra Mficum Adalbertum Szygowski Subjudicem Frrem Zacrocimenę in Curia Regia Varsavienę Feria Sexta Postridie Festi S. Michaelis Archangeli videlt Die Trigesima Mensis Septembris 1774to Ao facta quam in Subalterna ex parte ejusdem nne Coronę Fratrum suor Germanor contra eunę Mcum Szygowski in Castro Plocensi Feria Tertia post Dcam Oculi Quadrlem scilicet Die Decima Tertia Mensis Martij 1776to Inscripta nec non Relatione ex parte Pltris Admum Rdi Pauli Praepositi Bulcovienę Ignatij et Francisci Luboradzkich Frat. inter se Germanor editae ad Tribunal Rm Petricovienę Citatus coram Actis Crenę Plocenę Fra 3tia Ipso Die Festi Sancti Laurentij Martyris Scilicet Die Undecima Mensis Augusti 1779. Ao Recognita Conę Eunę Mficum

Szygowsky

Szygowski Subjudicem Trem Lavrovien Subrogatj Je Mis Szygowski Circumscriptus esse elicit Proinde Jdm ne Quidquam Inter Partes modernas Judicium relinquat Easq Manifestationes ac Relationem de dato et Tenia exaratos quam alios Tractu Causae Principaliter In Castro Lavrovien Tenia Sexta post Dominicam Rogationum Die Decima Mensis Maij 1771mo Ac e Converso Illatam Mationem ac alios abutiing Intervenien Circumscriptionem Complectentes ad Primam Cujusvis Partis Requisitionem ex Actis pro eliminandis et non extradendis Declarat In Ordine vero adimplendae Emplanationum ob Casum In Emo ejus Emplanationibus praefixo Contraventionis Vnum premissae Condnus cum toto Dcm Tribunali Rmi Petitorien ex duo praesens peragit Actus vigore et Vigore ad Diem Decimam Mensis Julij in Ac Spacij ssi venturam Prorogat Limitat et Differt Conservando Partibus Jmum suo coram Judicio aut alio Dcm Tribunali Rmi Petitorien Compleckenti Comparendi Paratum Peremptorium Decreti presentis Vigore.

Thomas Zaleski Camerarius Trium Visiogrodien

Antiophonus Jankowski Jmpr

Ob Dcm Crem Capitl Plocen ad oblationem Mis Rdi Dni Ex Palatini Decretum Commissionalem in Bonis Dni Szygowski Decretum Commissionalem in Bonis Dni Szygowski Decretum Commissionalem in Bonis Dni Szygowski

Pomiar Gruntu z Kluczem do Mappy Osobnym y Porachun
kiem Wsiow J. K. Mci Biały y Maszewa Kmiecego, Woyto
wskiego, Wybraniectwa, jako y Folwarkow Każdego
z osobna tak w Czystym Polu jako y w Zaroslach
wytrącaiąc Mieysca nie Użyteczne Ru 1779. w Dniach
Miesiąca Kwietnia z mocy Dekretu JK Mci Refe
rendarskiego Koronnego Tudziesz Kommissarskiego
Roku Tegoż Dnia 12. Między Gromadami Tychże
Wsiów a Wlmznym Niszczyckiem Stolnikiem
Zawskrzynskim Sttą Zapadłego na Włukę Chel
minską w Sąsiedzkich Woiewodztwach Pra
ktykowana Morgów Trzydzieści w Sobie Maią
ca Rachuiąc Morg Jeden wzdłuż Prętow
Trzydzieści albo Łokci Dwieście Dwadzieścia
Pięć Wszerz Prętow Dziesięć albo Łokci Siedm
dziesiąt Pięć Tenże Morg w Kwadrat Prętow
Trzysta albo Łokci Szesnascie Tysięcy Osmset
Siedmdziesiąt Pięć a Trzydzieści Takowych
Morgow Czynią Prętów Kwadratowych Dzie
więc Tysięcy Albo Łokci Pięć Kroć Sześć Tysięcy
Dwieście Pięćdziesiąt Czyli Włukę Jedną Uczy
niony

	Gromadzkie	Woytowskie	Xięże	Wybranieckie
Naypierwsza Pola Kmiecego Biał skiego do Granic Kamionk Ode Wsi Ciągnącego się Wraz z Folwarkiem Woytowskiem Wybranieckiem y Rolami Xię żemi Wałami z Dawna Dys tyngwowanemi za Pokała niem Gromady Distinctim wymierzywszy na Mappie De liniowawszy y pod Liczbą Pier wszą Oznaczywszy wyracho wało się Łokci Gromadzkiego				

Imo	Gromada	Woyt	Wybraniec	Xiądz
Gromadzkiego z Zarostami Płaskich Kwadratowych	5143680			
Tamże Role Dwie Woytowskie		818580		
Także Role Dwie Xięże				292740
Item pokazała Gromada Pole odwrotnie swoie na Wschod Słońca do Rzeki wraz z Działami Woytowskiemi Folwarkiem y Xiężemi Rolami pod Liczbą 2. na Mappie Deliniowane ktore Wymierzywszy Wyrachowało się	1589410			
Woytowskie Dwa Działy		315690		
Xięże Dwie Role				91070
Daley pokazała Gromada Pole Zarosłe tym Sposobem jako Wyższe Leżące do Granicy Dziarnowskiey Ciągnące się po Trochu Dobywane ktore Wymierzywszy y na mappie pod Numerem 3 oznaczywszy Rachuie się	1210400			
Item Woytowskie Tamże Działy Dwa		255100		
Tudzież Wybranieckie Dwa Działy			130700	
Item pokazała Gromada Pole od Pola Żurawiniec nazwanego na Południe do Strugi Ciągnące się ktore Wymierzywszy y na Mappie pod Liczbą 4. Oznaczywszy Wyrachowało się Gromadzkiego	876100			
Woytowskich także Dwoch Działow		132315		
Rolek Xiężych także Dwoch				40570
Także za Wałem Pola Siedzianego pokazała Gromada Pole Żorawjeniec zwane do Granic Kowalewskich Ciągnące się ktore Wymierzywszy y na Mappie pod Numerem 5 oznaczywszy Wyrachowało się	1326810			
Tamże Woytowskiego Działy Dwa		264720		
Także Xiężego Dwa Działki				87400
Summa Summar Xiężego				511780

	Gromadzkie	Woytowskie	Wybranieckie	Xięże
Dalej w tymże Położeniu okazała Gromada Zarosłe które wymierzywszy y na Mappie pod Numerem Szostym oznaczywszy Liczy się - - - - - - -	531400			
Tamże Woytowstwa Jeden Dział szeroki - - - -		709800		
Także Wybranieckie Działki Dwa - - - - - - -			90000	
Item pokazała Gromada za Zarosłemi Folwarcznemi Zarosłe do Liebje należące miane do Granic Kowalewskich y Kamionk rozległe pod Liczbą Siodmą na Mappie oznaczone Rachuią się - - - - - - - - - -	1016400			
Tamże Rolkę Wybranieckę czystą - - - - - - - -			14000	
Tamże po Drugą Stronę Rzyki pokazała Gromada Pole od Folwarcznego Pola ku Srebrny ciągnącego się pole swoje odwrotnie do Rzeki ciągnące się pod Liczbą Dziewiątą na Mappie oznaczone które wymierzywszy rachuie się - - - - - - -	191800			
Tudzież Dział Woytowski - - - - - -		70000		
Tamże Wybranieckie Dwie Role - - - - - - -			41390	
Tamże swoje Gromadzkie Zarosłe przy Granicy Srebrny - - -	116000			
Pokazała Gromada Pole od Wału Liedzianego Pola odwrotnie do Granicy Srebrny ciągnące się swoje Gromadzkie pod Liczbą Dziesięć na Mappie oznaczone które wymierzywszy wyrachowało się -	1323700			
Tamże Woytowskiego Działu - - - - - - - -		421640		
Tamże Wybranieckiego Dwa Działy - - - - - - - -			243080	
Tamże okazała Gromada Pole Liedziane Wałami Starodawnemi oznaczone w prost na południe ciągnące się pod Liczbą Jedenaście na Mappie				

	Gromadzkie	Woytowskie	Wybranieckie	Xięże
Na mappie oznaczone ktore wymierzywszy z osobna Gromadzkiego wyrachowało się z zarostami	2518680			
Tamże Woytowstwa Dział Jeden		1168740		
Wybranieckie także Dwa Działy			520950	
Item pokazała Taż Gromada Pole od Wału Liedzianego pola od Wrotnie na Wschod do Granic Draganskich ciągnące się na mappie pod Liczbą Dwunastą oznaczone ktore wymierzywszy z osobna rachuie się Gromadzkiego z Zarostami	3394850			
Item Woytowskiego Działu		515620		
Tamże Wybranieckie Dwa Działy			216180	
Także pokazała Gromada Pole między Folwarcznemi Ogrodami y Polem do Strugi ciągnące się pod Liczbą Trzynascie na mappie oznaczone ktore wymierzywszy wyrachowało się Gromadzkiego	92000			
Także Woytowskiego z obu Stron Rzeki		91350		
Także Wybranieckiego z obu Stron Rzeki			43700	
na koniec okazała Gromada w końcu Liedzianego Pola Zarosle do Chełpowskiey Granicy ciągnące się do Liebie należące Miane ktore są na mappie pod Liczbą czternascie oznaczone od Sensnie Rachowały się				
Summa Summarum facit	19331230.	4763555.	1300000.	

	Gromada	Woyt	Wybraniec
Co na Włoki Redukuiąc uczyni in Summa Włok Gromadzkich - - - - - - 38 relicto in Superfractione			
w Tych Zarosli Samych Włok Dziewiętnascie Summa Włok Woytowskich No 9 1/4 Dico Włok 9 1/4 z Zarosla relicto in Superfractione			
Summa Włok Wybranieckich No 2 1/2 z Zarosłami relicto in Superfractione			
Summa Włok Xiężych Nro 18 z Zarosla			
Pomiara Wsi Maszewa			
Nayprzod Pokazała Gromada Pole swoie z Folwarcznym polem przy Wale leżącym od Siedlisk y Drugiego Wału do Granic Chełpowskich y Winiarskich ciągnące się ktore Wymierzywszy z osobna y pod Liczbą Pietnascie na Mappie oznaczywszy Wyrachowało się z Zarosłami - - - - - - - -	2845500		
Także Woytowstwa Sztukę Jedną przy Folwarku ktora Czyni - - - - - - -		203200	
Item okazała Gromada Cztery Działy wybranieckie ktore z osobna Wymierzywszy Wyrachowane Czynią - - - - - - -			636120
Daley pokazała Gromada Zarosle od Granic Chełpowskich do Granic Bruilenskich rozciągaiące się na Mappie pod Liczbą Szesnascie oznaczone Wymierzone y Wyrachowane Czynią	2342500		
Item kmiecego in Pte Zarosłego od Wału do Bruilna pod Liczbą Siedmnascie na mappie oznaczone Wymierzone y Wyrachowanego iest - -	252000		
Item Woytowstwa przy Folwarcznych Zarosłach Dział do Wału przez gorę do Granic Bruilenskich Ciągnący się w ktorym znayduie się - - - - - -		184950	

	Gromada	Woyt	Wybraniec
Item po Drugą Stronę Tegoż Folwarczney Pola za Siedliskami Działu Woytowskiego do Parowy Ciągnącego się	- - - -	38000	
Okazała Gromada także Pole Lwowe za Siedliskami Do Parowy y Granicy Brusteńskiey Ciągnące się Ktore Wyrachowane y na mappie pod Liczbą Osmnastą oznaczone Czyni - -	248000		
Tamże Wybranieckich Dwa Działki	- -	- -	27600
Tamże okazała Gromada zarosłe swoje od Granic Winiarskich y od Wału do Gur nad Wisłą będących Ciągnące się ktore Wymierzywszy y na Mappie pod Liczbą Dziewiętnascie oznaczone Wyrachowawszy Czynią	476500		
Tamże okazała Gromada od Wału y pola Folwarcznego zarosłego Pole Swoje odwrotnie od Folwarcznego także pola bokiem leżące a ku Wiśle Ciągnące się ktore Wymierzywszy y na mappie pod Liczbą Dwadzieścia oznaczywszy Wyrachowało się - - - - - - -	691560		
Item Wybranieckie Trzy Działki - -	- - - -	- - - -	141720.
Także po Drugą Stronę Folwarcznego Pola zarosłego ode Wsi y Wału ku Wiśle Ciągnącego się na mappie pod Liczbą Dwadzieścia Jeden oznaczonego Pola Gromadzkiego Wyrachowało się - - - - - -	1128430.		
w tymże Polu Wyżey Opisanym a ku Wiśle Ciągnącym się Pokazane Trzy Woytowskie Działy ktore Czynią - - - - - - - - - -	- -	193200	
Item Wybranieckiego Trzy Działy - -	- -	- -	133170.

Wybranieckie	Gromadzkie	Woytowskie	Wybranieckie
Nakoniec pokazała Gromada Klin Gruntu po części Zarosłego za Folwarkiem w końcu Gruntow Maszewskich nad Wisłą przy Granicy Brzeskiey leżący który wymierzywszy y na mappie pod liczbą Dwadzieścia Dwa oznaczywszy wyrachowałdzię	96000		
2760 Tamże Wybranieckie			12000.
Summa Summar Gromadzkiego	8078490.		
Co Czyni Włok 15. y 3/4 Dico Włok piętnascie y Cwirci Trzy.			
wtym Zarosli Włok Dziewięć.			
Summa Woytostwa Xiężego		619330.	
Co czyni Włokę Jedną y pół Blisko z Zarostami			
Summa Rol Wybranieckich			938610
Co Czyni Włokę Jedną Cwirci Trzy z Zarostami relicto Jnteperfractione			

Mierzyłem Rysowałem y komputowałem Walenty z Szymborow Szymborski Komornik Graniczny Woiewodztwa Podlaskiego Ziemi Bielskiey Geometra JoKr Mci y Rzeczypltey uprzywilejowany przysięgły mpp

14172

Produkowany y z mappą Konfrontowany Ninieyszy Wymiar z Kluczem w Trakcie Kommissyi w Dobrach Białły czytuiącey się Dnia 3go Maja Roku 1717 go Ktory podpisuiemy

Michał Mdzewski Kasztelan Płocki Prezyduiący Kommissarz mpp

Jan Gumowski Podsędek Ziemski Płocki Kommissarz mpp

Franciszek Ciołkowski Pisarz Ziemski Płocki Kommissarz mpp

Adam Łączyński Komornik Graniczny Woiewodztwa Płockiego Kommissarz mpp

Adam Miłodowski Komornik Ziemski Płocki Kommissarz mpp

13317

Antoni Woźnicki Regent Grodzki Płocki Kommissarz mpp

488

Officium pcem Czerz Capit Plocens ad Oblationem Mci Ludovici Szymakowski Dapifer
de Kuchanowiczy Dismensurationem Agri Bialensis et Maszewiczy infrascriptam
p. S. Geometram Juratum expeditam in Manibusq tam Ejusd Ex
Geometrae quam Prim Commissarior primis Subscriptam reddi
cens ad Acti canae Actisq pene ingrossandae Suscipiendo in tenore sequen
(inserat) Originale Ejusd circa Acta Relictum

In Cro Plocensi Feria Secunda Ante Fm Nativ BV Mariae p. Sacrum
ut Die 6ta Mensis 7bris ao Dni 1779no.

Pomiara Gruntu Wsiowskiego
Ty y Maszewa Ao 1779.

Uczyniona

Działo się na Gruncie Dobr Jego Krolewskiey Mści Wsi Białłey w poniedziałek po niedzieli Conductus zwaney na Terminie z Prorogacii przypadaiącym: toiest Dnia dwunastego Kwietnia, Roku Panskiego, Tysiącznego Siedmsetnego Siedmdziesiątego Dziewiątego. w Przytomności Urodzonych Ludwika, y Jana, Szymakowskich, Stolnikowiczow Ciechanowskich, Wawrzeńca Sokolnickiego, Pawła Chmielewskiego, Burgrabiow Grodzkich Płockich, Jana Trembinskiego, y innych, temu Aktowi przytomnych; tudzież: Opatrznego Piotra Kamienieckiego, z Kamionk, Woźnego Przysiężnego, tenże Akt przywołuiącego.

My Kommissarze Dekretem JKMci Sądow Ludwornych Referendarii Koronney w Warszawie, Dnia Trzydziestego Miesiąca Maja, 1777 Roku... między stronami niżey wyrażonemi ferowanym, wyznaczeni, mocą: wyżey wyrażonego Dekretu: tudzież z Prorogacii w Roku przeszłym 1778. Dnia Dwudziestego Osmego Miesiąca Sierpnia. w Grąbcu Datowaney w Grodzie Płockim pod Dniem Siodmym Miesiąca Września Roku tegoż oblatowaney do Dobr Białłey ziachawszy, y Jurisdikcyą swoią ufondowawszy stronom Komparicyą zapisać na Kazuiedny; Uczciwi, y Pracowici, Poddani Wsiow Białłey, y Maszewa, Powodowie, y Pozwani, przez Uczciwych, Mikołaia Lisickiego Białskiego, Wuyta, y Stefana Partatę, oraz Macieja Cichosa, Wuyta Maszewskiego, y

Franciszka

y Franciszka Tonczaka, Swemi, y wyżey wyrażonych
Stron, Białłtzkiey, y Naczwolskiey, Gmina-
Osobiście: Urodzony Józef Niszczycki Stolnik Ziem
Zawichwostu Dobr Białłtz, y Naczwa, Upruiliiowany
Possessor, tudzież: Urodzony Antoni Rogawski Przeszło
nych Dobr Przeszły Ekonom, Pozwani, y Powodowi Osobi
ście: Urodzony Marcin Uryszomirski tychże Dobr tem
żnieyszy Ekonom; oraz Stawetny Andrzey Radzanowski
Dyzpozytor, przypozwani, y przyporiadaiącyśi Osobiście nie
mierny Beniamin Berkowicz Karczmarz Białłtz, y Naczwie
bydących Arendar przyporiadaiącyśi Osobiście, stanowszy,
y Prawne spory do Sądu wnoszący, których stron spo
rno wysłuchawszy Sąd z Jazdowy Kommissarzki Zadoyć
uczynieniu Dokrotowi Sądu tego na przeszłym Termi
nie względem poszukiwania dostatecznieyszych Doku
mentow sprawy miedzy stronami miana wyiaszczaią
cych, y sprawdzenia Urodzonego Jeometry Zeznanemu
natychmiast nakazuie, Który Sentencyi Zadoyć Czyniąc
Urodzony Józef Niszczycki stolnik Ziemstwa Dobr Na
szewa, y Białłtz Upruiliiowany Possessor proces Doku
mentow na przeszłym Terminie produkowanych, y wkła
cie Limity konotowanych złożył wypis Lustracii z Księ
gi Oryginalney Lustracii Woiewodztwa Płockiego Roku 1616.
w Archiwum Skarbu Koronnego znayduiącyśi w Warsza
wie Dnia Trzeciego Miesiąca Sierpnia Roku teraźnieyszego
1776. Urzędownie wydany Wsi Białłtz maiącą w sobie
włok w szystkich okrom Folwarku w liczbie Czterdzieści
y pięć, między któremi Woytowskich włok w liczbie Dzie
sięciu, Dziadztych Duszdziesiąt Sześciu, a pustych Czterech
y pięć, na tych dziadztych siedzących Kmiecii, w liczbie Pię
dziesiąt Dwoch, kazdego po pułwłoczku trzmaiącego, a
Pustych pułwłoczkow Dziesięć na Dwor dzianych, z kazdego

Pułwłoczka

Pułwłoczka Czynszu na Rok po groszy Czterdzieści. Owsa po Kor=
cy Trzy, starey miary, a na owczas wynoszącey Korcy Dwa,
Kapłonow z Pułwłoczka po Dwa, Gęsi po iedney, iaiec po=
piętnaście, takoż z każdego Pułwłoczka Ogrodnikow Dziewią=
ciu maiących role swoie o Pańskiey Stawie robiących, kiedy
im Kazano, Kołodziejow Dwoch, iednego daiącego Czynszu
Złoty, groszy Dziesięć, a Drugiego robiącego do Dwora, kiedy
potrzeba Kowala daiącego Czynszu Złotych Dwa. Urodzay
Folwarkow, Białskiego, y Maszewskiego Exclusa Deci=
ma. Zyta Kop Szesćset. Pszenicy Kop Dwadzieścia,
Jenczmienia Kop Osmdziesiąt. Owsa Kop Dwieście, Grochu
Kop Dwadzieścia, Jarki Kop Dwadzieścia Cztery, Tatarki
Kop Piętnaście, Prosa Kop Dziesięć. Siana Brogow
Cztery. Młyn wydawaiący wymiaru miary Płockiey na Rok
Korcy Sto Dwadzieścia. Spust Stawu co trzy lata czyniący
Złotych Sto. Wieś Maszewo do Białłey należącą na Wło=
kach Piętnastu osiadłą, z ktorey Czynszu Złotych Dwana=
ście, groszy Dwanaście; Owsa Sepnego starą miarą
Korcy Dwieście Dziesięć, a na owczas nowey miary Czynią=
cych Korcy Sto Piędziesiąt, Kapłonow Trzydzieści, Gęsi
Piętnaście Jaiec z Włoki po Dwadzieścia z Rol Folwarko=
wych Maszewskich, Krescensyą do Białłey wożona, y
wyżey wraz Komputowaną Całego Prowentu z Obydwoch
wsiow Złotych Tysiąc Pięćset Siedmnaście groszy Dwadzie=
ścia Liquidacyą w sobie wyrażaiącą, nad ktorą Lustracyą
złożoną, oraz Dwie Lustracye, y Inne Dokumentu=
w Akcie Limity specyfikowane, że Innych żadnych
do tey sprawy Dokumentow tak tenże Urodzony
Niszczycki, iako, y Gromady Wsiow Białłey, y Masze=
wa niemaią, y onych produkować niemogą, Sądowi

wnoszą

1182 270

Sądownie wnoszą, y wtym Punkcie przysięgę wykonać obiecuią przeto Sąd Kommissarski nakazuie, aby tak Urodzony Niszczycki, iako Woytowie Wsiow Białłey, y Maszewa Swoim, y Gromad Imieniem przysięgę cielesną w Rotę następuiącą, iako wszystkie Dokumenta do tey sprawy należące w Sądzie produkowali, y żadnego na Uszkodzenie Strona, skoro niezataią winney produkować niemogą, y gdzieby gdy znaydowali miały, nieuiszcz. Wykonali natychmiast: Przysiągł tak Urodzony Niszczycki Stolnik Zawkrzeny Białły, y Maszewa Uprzywileiowany Possessor, iako y Urodzini Mikołay Liszki = Białłaki, y Maciey Cichos Maszewski Woytowie Swoim, y Gromad tychże Wsiow Imieniem Rotę wyżey wyrażoną, po Ktorey wykonaney przysiędze Zadaiąc Uczynienie Sentencyi Sądu Swego co do Produkowania Dokumentow uznaie, y też Strony od Dostatecznieyszego Produkowania Uwalnia. Ktey Urodzony Niszczycki z przepisu Dekretu Sądu Swego Urodzonego Walentego Szymborskiego Komornika Granicznego Bielskiego Geometrę przysięgłego Swoim Expensem sprowadzić, przeto, y wtym Punkcie Zadaiąc Uczynienie, tomuż Urodzonemu Niszczyckiemu Uznawszy Gromad Wsiow Białłey, y Maszewa do powrzenia potrzey Expensa na sprowadzenie Urodzonego Geometry Ergowaney, sub Ergowaney mianey Obowiązuiąc mieć chce, y Deklaruie, aby tenże Urodzony Geometra Pronta Wsiow Białłey, y Maszewa wytrzęsiony Siedliska, y Ogrody to iest wszystkie włoki Gromadzkie Woytowskie Wybra nieckie, Plebanistkie, na Białłey leżą znaczo onarzow Kollegiaty Płockiey na Maszewie, y przez kogokolwiek bądź posiadane, y puste, niemniey Folwarki starościńskie, y inne wszelkie Pronta, iako, y zawsze z obowiązkiem Wymienionych Klatur, y Dostatecznie wiele przez kogo posiadanych, specyfikuiąc, ella Informacii dostatecznej Sądu Swego rozmierzył, y na Mappie delinioważ, w Porządku ktorego Uskutecznienia po

miaru

Pomiaru, y Deliniowania mappy Akt ninieyszy zachowuiąc=
stronom, y przypozwanym Termin zawity do Dnia Trzecie
go Miesiąca moia w Roku ninieyszym przypadaiącego odwo
łai nakazuie, na ktory Termin z Odwołania przypada
iący potrzebne przypozwanie Xięży Mansyonarzow Kollegiaty
Płockiey Gronta na Maszewie, y Plebana Białskiego rolę swo
ie na Białey osiadaiących przez strony Obydwie uczynić mia
ne nakazuie, ktorzy przypozwani Dokumenta do Gruntow
przez siebie posiadaiących, służące produkować powinni=
będą mocą Dekretu tego.

Michał Mszewski kanonik Katedralny Płocki Peryduiący Kommissarz mp.
Jan Gumowski Podsędek Ziemski Płocki Kommissarz mp.
Adam Łączyński Komornik Graniczny Woiewodztwa Płockiego Kommissarz mp.
Adam Miłodrowski Kom. Ziemski Płocki Kommissarz mp.

Officium Pœni Cœrae Papae Plocensis ad Oblationem Mri Ludo
vici Szymakowski Dapiferae Cuchanoviensis Actum Limi
tationis Commissionis in Bonis Praedicta Legalibus inter Partes infrascriptas
agitatae infrascriptis manibus JMM Commissariorum
proprijs subscriptis reproducere ad Acticanae Actusque
Pœnae ingrossanae Suscepit intentae sequere Jmsiraq
Originale Ejusdem Limitationis circa Actum Deli
ctum

In Cro Plocensi Zena Secunda ante Jmm Palatii
BVMae pro Sulicet Die Octa Mensis Jbris
Anno Dni 1779no

Działo się na Gronie Dóbr Łukowa a to na Termi
nie Ziazdu w Piątek na Jutrz Święta Nawidzenia
Nayświętszey Panny Maryi To iest Dnia Trzeciego Mie
siąca Lipca roku Bansiego 1778go w Przytomności
Urodzonego Marcina Radzickiego Podatku Podymnego
Woiewodztwa Płockiego y Ziemi Wyszogrodzkiey Exalto-
ra Officyalisty Rzpltey Skarbu Koronnego tudzież Opatr
nego Franciszka Kultaka z Posłic Woznego Przysięgłego
Dzieło niniejsze przywołuiącego.

Urząd Burgrabski niżey wyrażony Prodzki Płocki z mocy De-
kretu Kommissyi Rzpltey Skarbu Koronnego, którego Osnowa
iest talowa. Działo się w Warszawie w Pałacu Rzpltey Kra-
iowych zwanym na Kommissyi Rzpltey Skarbu Koronnego
w Kadencyi Sądowey prawem przepisaney Dnia Czwartego mie
siąca Maja roku Bansiego 1778go. Między Urodzonym
adyanem Łukowskim Powodem y Pozwanym osobiście a
Urodzonym Fortunatem Cieszewskim Pozwanym y Powodem
przez Ur Walentego Krzyżowskiego Stawaiącemi Sąd Kom-
missyi Rzpltey Skarbu Koronnego Pozwy Stron wzaiemnie
przeciwko sobie do Sądu niniejszego wydane rozsądzaiąc
prawnych Sporow Wysłuchawszy, istotne Sprawy tey rozsą-
dzenia zawieszywszy, potrzebne bydź zdaie Sądow Ziem-
skich lub Urzędow Prodzkich, iako to ze Strony Powodowey Pło
ckiego, lub Ciechanowskiego, czyli Dobrzyńskiego, albo Zakroczym
skiego bądź Sawskrzyńskiego, Chociaż Gostynskiego, niech Sło
chaczewskiego, z Strony także Pozwanej tychże Samych na
Grunt Dóbr Łukowa na Dzień Trzeci miesiąca Lipca w Roku
bieżącym 1778 przypadaiący, wspólnym Stron Kosztem spro-
wadzić mianych Uznaie, który to Sąd lub Urząd na Nie
przytomność iednego gdzie Dwoch, à Dwoch gdzie Trzech
mniey zważaiąc aby tylko iedna Osoba z Sądu Ziemskiego
lub Urzędu Prodzkiego Komornik Ziemski albo Burgrabia Pro-
dzki z Stwierdzoney Stron sprowadzony Zechał, Indagacyą
względem Wiązki Kominow we Wsi Łukowie w Czasie Spi
sywania Tabelli Dymów y teraz znayduiących się Mężczy-
lub Uczym Świadectw Zaprzysiężonych z Świadków wiary
Godnych rzeczy wiadomych za poprzedzaiącym Rytu spisa-
niem y onych sobie przez Strony wraz z Wymienieniem
Świadków wzaiemnym podaniem, na Okoliczności Sprawy
niniejszey w Manifestach y Terminach Stron Umieszczone
na Dowod y Dwód wysłuchaiąc lub Wysłuchay y tako

wraz

wą Czynności w Przytomności Oficyalisty Skarbowego dopeł
nią lub dopełni wszelkie w tey mierze zachodzące trudności y Obo
iętności ułatwią czyli ułatwi a po uczynioney Indagacyi y
wysłuchanych wraz z Inkwizycyami Swiadectwach Sprawę tę Stronom w Rotułach
Zapieczętowanych wydać mianemi na Powrot do Sądu swego
z Zachowaniem Stronom Terminu Zawitego po Ostatne roz
sądzenie odeszlą lub odeszle, na których lub którego decyzyi
co do Uczynienia Indagacyi y wysłuchania Inkwizycyi Stro
ny przestać mają, a to pod karą wywołania na Stronie sprze
ciwiającey się Ogłoszenia, podległą, dawszy Luitę Grzywien Czter
nascie Polskich strona Stronie wzajem, a Sądowi swemu
x Obydwie przez Połowę a to na tych miast pod Zwyczayną
z Regestru Penalium Surowością na który Ziazdu Termin
Strony lub Strona kogo Interes Sprawy wymagać będzie
przypozwa, a przypozwani stawić się y wyrokowi Sądowe
mu co do wyżey Opisanych Okoliczności posłusznemi bydź
mają a to pod podobnym rygorem iako wyżey. mocą tego
Dekretu z Protokułu Dekretowego Kommissyi Rzpltey Skarbu Koronnego
wypisano y wydano Sosnowski manu propria. Na Prawne Wezwa
nie Uo Fortunata Cieszewskiego Pozwanego y Powoda do Dóbr
w Akcie wspomionych Ziechał, Jurysdykcyą swoją Głosem prze
rzeczonego Przysięgłego Woznego Ogłoszoną za ostrzeżeniem sobie
wszelkiego Bezbieczeństwa Dziełom podobnym z Prawa iak nay
przyzwoiciey Winnego Zafundował, y Stron do Zapisania Kompary
cyi temuż Woznemu przywołać rozkazał, na którego przywołanie
Strony. Uy Adryan Żukowski Powód y Pozwany osobiście Uy
Fortunat Cieszewski Chorążyc Chalicki Pozwany y Powód osobiście
x stawaiący, Urząd ninieyszy stusując się do Przepisu Dekretu Prze
swiętney Kommissyi Skarbu Koronnego / mocą którego ninieysze od
prawuje się Dzieło / nayprzód do Indagacyi względem wielości kumi
nów we wsi ninieyszey Żukowie w Czasie Spisywania Tabelli Dy
mów, y teraz znayduiących się ~~przystępuie~~ Uczynienia przystępu
którą uczyniwszy daley wykonywaiąc Przepis tegoż Dekretu, aby
Strony Obydwie Swiadectwa z Swiadków Wiary godnych rzeczy wiado
mych podług Okoliczności Sprawy ninieyszey w Manifestach y Termi
nach Umieszczone na Dowód y odwod wywiedli, Pytania Spisali
y One sobie na wzajem podali, Swiadków wymienili, a to na tych
miast mieć chce. Dla czego Czyniąc zadosyć wyrokowi Urzędu
ninieyszego Strony Obydwie Pytania przeciwko sobie Spisali y One
na wzajem podali sobie. Swiadków wymienili, Swiadectwa swoie tak
na Dowod iako y odwód osobne wyprowadzili, Po którey to

Uczynioney

uczynioney Jndagacyi y wysłuchanych Swiadectwach Urząd Ninieyszy podług Przepisu Dekretu Przeswiętney Kommissyi Skarbu Koronnego rzeczonych Swiadectw w Rotułach osobnych zapieczętowanych Stronom wydanie na tych miast być Uznaje, y Sprawę ninieyszą wraz z Jnkwizycyami Stronom Obydwóm w Rotułach zapieczętowanych wydanemi na powrót do Sądu Przeswiętney Kommissyi Rzpltey Skarbu Koronnego po ostateczne rozsądzenie odesłaną być sądzi zachowując Termin Stronom Obydwom w tym że Sądzie Kommissyi Rzpltey Skarbu Koronnego na Pierwszą y bliższą tegoż Sądu przypadać mianą kadencyą bez żadnego Przypozwu stawienia się zawity mocą tego Dekretu, wraz z Jndagacyą

Paweł Chmielewski Burgr Grodzki Płocki

Officium praesens Crnae Capitt Plocensis ad oblationem M Fortunati Czeszewski Vexillifer Chalicensis Decretorum Infrascriptorum Remissiones inter Partes infra exaranda in Bonis infrascriptis specificanda Subsecutt manuq G. B. C. Plocensis propria subscriptione producenda Pad acticanda, Actisq praesens ingrossanda suscepit in tenore sequenti (Inseratur) Originale Eiusdem Decreti Circa Acta est relictum Pro nempe se Offerens ab una et Gsum Adrianum Zukowski Pteabattera

In Crno Plocensi Tra 4ta pt Jm S Mathaei Apli et Evangelistae proxa Scilicet Die 23 Mensis 7bris AD 1778

Actum in Fundo Bonorum Zdziembor Sortesq. Gnosi Josephi Winnicki Citato Jure Victi hereditaria Feria Quinta Ipso die Festi Sancti Jacobi Apostoli idest Die Vigesima Quinta mensis Julij Anno Domini 1776

Coram G. Laurentio Bromirski Burgrabio Crend. Plus Plocen. in Praesentia Nobilium Nicolaj Sulkowski Francisci Borowski nec non M. R. G. P. Joannis Janowicz de Kolczyno Authi et Jurati actui huic adstans et eund. acclamans

Officium Praesens Crend. Capitl. Plocen. Burgrabiatus supradictum in virtute Decreti Judicij Officij Crend. Plocen. in Castro Plocensi in Terminis Querelar. ac Causar. Officij Judicij Crend. Capitl. Plocen. ex publica acclamatione in Diem hodiernam Incidens Feria secunda post Dominicam laetare Quadragesimalem nimirum Die Decima Quarta martij Anno Dni 1774 Inter G. Ignatium Lukowski actu prolato Quo nimirum Decreto injuncta est Condescensio Officij sui Burgrabiatus in Fundum supra in actu Contentor. Bonor. Sortemq. G. Josephi Winnicki, ut suum Officium Captato tempore per partem actu Conducend. Condescensurum Bona praefata Zdziembor ex portione Sortis G. Josephi Winnicki respiciend. in Realem et Actualem Possessionem actu tam summae Orginali Quingentor. Tyn. quam processui Correspondend. tradat et dimittat. eundemq. actu in Possessione Sortis nuncupatae locet, ac intromittat. Decisum est cui quid Decreto insistendo Officium Praesens Burgrabiale ex Requisitione G. Ignatij Lukowski actu in Fundum supraexpressor. Bonor. Condescendit. Ibidq. Jurisdictionem suam Officiosam praeexcedita prius pace et securitate

publica

Sublica actibus Judicijs Congressu Fundavit, et Partes utrasq; ad dies
Comparendum p̃dicti Mli acclamare mandavit. Quibus acclamatis,
Et quid S. Ignatij Lukowski actor prior, Judicium Officij p̃ced
Controversijs Partis actricis Coram de Judicatis examinatis, Licet
S. Josephus Winnicki Citatus Comparitionem non fecerit, cum
tamen Pars actrix Trinas Condemnationes, et quid primam Feriam
Secunda post Dominicam Conductus Paschæ nimirum Die Decima
nona mensis Aprilis super S. Josepho Winnicki Citto ratione non
solutionis Summæ binarum unius actæ aureorum Hungaricalium, alterius
Viginti quinque aureorum Hungaricalium efficientium Quingentos Zyma
per Gestum S. Josephum Winnicki ab actore Contractæ. Sabbathum
num Feria Secunda Vidie Festi S. Margarethæ Virginis et
Martiris, nempè die Duodecima mensis Julij, Jam autem Termi
tum Feria Secunda in Vigilia Festi S. Andreæ Apostoli de
lict die vigesima nona mensis novembris Super dicto S. Jose
pho Winnicki Citto Omnes in Actis Acti Anno 1773 annexos
tentos et publicatas produxit et ejusd. productis Condemnatio
nibus eundem Citatum in Causa p̃ced plenarie Convictum esse
probat. Quo circa Contumacia ejusd. Citati Juresicti non ob
attenta, Partis actricis negotium finiere mandat. In Intro
ctione Officium p̃ces Condicta ad Revisionem status, Connotatio
nem agrorum cum supradictis Nobilibus ac Ministerialibus accepti
cujus Tenor sequitur talis. Nayprzod z Siedliska od zachodu Słońca p
Idąc się prostu 4./ Każdy prąt wsobie zawiera 30 kii pułtorma
wzdłuż zaś tego Siedliska stoi jedno. y prosto tegoż Siedliska gro
zytem zarżane. Item Sadek nad Rzeką prosto Siedliska. Item
Płosa wedle Siedliska zwyż wyrażonego od zachodu słońca, którey
wszem prątow sześć, Ciągnie się Stawy Dworzyc Cała z Tem zarżnie
Item pod Turzą między Ciemniami Płotka prątow pięć wsobie
zawierającą, Ciągnie się Stawem jednym, poczyna się od Elow

ciągnie się

a ciągnie się do Rzeki Cała Zdamieniem zaziana, y ztąd ku do tey
Łuski natrafiaią między miedzami zziadaią Jm P. Ignacego Winnic-
kiego zzidney, á Jm PP Borowskich zdrugiey strony. w Polu Jarzy-
nym Lo Winnicy Płoska wszerz pr dw 4. wsobie zawieraiąca.
wzdłuż ciągnie się przez stay rozdroże, pierwsze stoi Jarzyna Dwo-
ie Owsem, Gryką iedno, Grochem Dwoie, ziziana. między miedza-
mi zzidney Jm Pana Stefana Winnickiego z dwchodu zdrugiey,
á Jm Pana Franciszka Borowskiego zdrugiey strony. w Polu
Ugorowym na Grodni leżącemy. Płoska pr dw 4 y dłu 4.
wszerz, ciągnie się wzdłuż przez stay Dwor. Cała oprawna y
uwiecrona. zzidzy miedzami zzidney sukcessorow niegdy Jm
Pana Jana Winnickiego a Jm Pana Ignacego Winnickiego zdru-
giey strony. Item także na Grodni na przeciw pr dw Dziedzic
Stałem iednym wzdłuż podorana. między miedzami zzidney Jm Pa-
na Ignacego, zdrugiey Jm PP Kazimierza y Jana Winnickich. Item
Płoska pr dw wszerz dwa wsobie zawieraiąca. ciągnie się stay
Dwoi między miedzami ut supra. Post Cujus quidem agri
rum Consumptionem. eod agro una cum pratis Bonis dictis
attinentijs et pertinentijs Generaliter Omnibus cum Indemni-
tatibus utrisq in Realem Cautionem Cessionem Parti Jure
Vincenti delicet S. Ignatio Lukowski p summa Quingento
rum Zlpthenarum ac Processu dispositis perducto Tradit
prout quid tradi p Dnum nemine Contradicente imo eandem Traditio-
nem per Dnos Stephanum et Ignatium Winnickie benevolè
permittente. Decreti p tenti Robore Nos ad exemptionem
Quia pro provisione.

Laurentius Bronowski Burgrabius Crem Plocens

Ego pro tempore Crem Capit Plocen ad Oblata mihi p Illustrem
dilectum Traditionem infrascriptam in Bonis in Actis nomi-
nata per Egm Burgrabiale Crem Plocen expedita manu
ejusdem Officij dilectam reproducens ad acticandum Actis
per me recepit in Terrore degen. scripta ad Regi-
strum ejusdem Traditionis circa acta relictum
Cui Plocensi Feria Quinta p Fm Sancti Bartholomei Apli proxime
licet Die 26ta Mensis Augusti Anno Dni 1729no

Traditio Bonorum
Zdziembor pro Parte
G. Lukowski Serviens
1776

009

Actum in Fundo Bonor Zalesie Feria Secunda in Vigilia Festi Sanctor Simonis et Judae Apostolor scilicet Die 27ma Octobris Anno Domini 1777mo. Praesentibus Nobilibus Stanislao Gołecki alberto Turski nec non Mli Rmi Gnali Provido Francisco Kolasiak de Tupadły Autho et jurat Actum praesens Acclamans

Officium infrasubscrum Castrens Plocens Burgrabiatus Executoriale Exequendo munus officij sui insistendoq. additioni ad id per expressum habitae in virtute Codemnaonis in Terminis Querelar Feria Secunda post Festum Commemorationis Fidelium defunctor prxa idest Die Quarta Mensis Novembris Anno 1776. Exparte Gnosi Alberti Chudzynski Act jurevincens super Gnoso Antonio Bonkowski Citto jurevicto ratione non solutionis Marcar Decreto adjudicato Contraventionisq. Eiae obtentae et publicato ad requisitionem praelibati Gnosi Alberti Chudzynski Act jurevincens Condescendit jurisdictionem suam offam praecustodita prius pace et Securitate Actibus similibus congrua fundavit Partesq. ad juriparens acclamare fecit quo in Trno Acclamatorio pltr Comparuit Gnosus albertus Chudzynski Actor jurevincens Reproducto Decreto in Judicijs Crens Capit Plocens Feria Secunda pridie Festi visitaonis Glmae Virginis Mariae ut pote Die prima mensis Julij Anno proxime praeterito 1776to. inter praerecensito Gsum Chudzynski Act jurevincens ab una et sepe dictum Gsum Bonkowski Citto jurevicto ac alios parte ab altera lato Sessionem Turricam per Spatium Quatuor Septimanar in egressuq. Solutionem Quadruplicis Poenae Quatuordecem Marcar Polonicat nec non in Sublationem Condemnationum binar Simplicis Quatuordecem marcar Polone injungente tum quoque in Trno Satisfactorio circa Maonem exparte Toties dicti Gnosi Chudzynski Act jurevincens super suprasero Gso Bonkowski Citto jurevicto Jnlro Plocens Die vigesima Tertia Mensis Septembris.

Septembris Anno 1776. raone non solutionis praemissarum Marcis
Decreto Suprasero adjudicat Contraventionisq. Eiae Decreto
ac succubitae Poenae obtenta et publicat Condemnationem
Demum subalternam Condemnaonem virtute cuius praesens
peragitur Actus petijt ab officio praesenti Executionem
Juri et peragi Inventariaq. mibiae in marcis et proces
su Parti Actoreae jurevincenae pro justo tradi cuius posta
lationi annuendo ad Porrectionem Inventarior sese Conta
lit cuius porrectionis series Ejusmodi. 1mo Krowa Gramasta
na krzyżu Czerwona 2do Krowa Czarna już dobrze letnia
3tio Jałowka Dwulatka w trzecią mrozowata 4to Wypu
stka Łysa Czarna 5to Wypustek gniady nierznięty 6to
wypustek płowy nierznięty. Quibus itaq. pro primo cum v
nis reiq. benegnaris licet minori pretio per partem quoque
Actoream elevationi videlicet primam vaccam Quadragin
secundam Triginta Sex Juvencam viginti Juvencos bino
itiae per viginti Florenae Polonae taxatis et Susceptis
praedictis Marcis adjudicat tum processu totali Eiae
Parti Actoreae jurevincenae tradit porrigit usum fructu
Dispositionemq. ad libitum cunctam Eorae defert Decre
Executorialis Robore

Laurentius Sokolnicki B.C. Plocen.
Mia

Officium Praesens Cred. Capitt. Plocen. ad Oblationem
Alberti Chudzynski Traditionem infraseram
in Bonis inferius exprimendae per G. B.C. Plo
cen. inferius explanandae pro parte Offerentis
Subsecutam Manuq. Ejusdem Burgrabij Subscriptam
reproducendae ad Actaeandae Actusq. Praesens ingrossan
suscepit in tenore sequenti inserat G. Prout Original
Ejusdem ~~Ad Offerens Praesens Officij Praesens Praes~~
Ita extat in actis
In Cro Plocen. F. 5 pt. Fm. S. Thomae Aplizzilicet die 23
Mensis Decembris A. D. 1779.





aux un
a
111 Riedysmy

504

Actum in Prætorio Civitatis Sacræ Regiæ Maiestatis Plocensis Feria Secunda post Festum Sancti Francisci Confessoris proxima Die Undecima mensis Octobris Anno Domini Millesimo Septingentesimo, Septuagesimo Nono.

Coram Magnificis Adamo Chamski Vice Palatino Palatinatus Plocensis, Gregorio Woznicki Vices Regente, in præsentia Gnosorum Mathæi Korzywkowski, ejusdem nominis Lissowski Burgrabiorum Crenæ Plocenæ, et Mathiæ Wolski, tum quoq Nobilium, et Spectabilium Antonii Jędrzeiewicz Proconsulis, Stabiani Starogrodzki Judicis Advocati, Onuphrii Kieynik, Antonii Sikorski Consulum, tum Zamaß Gregorii Piotrowski Scabini, Alexandri Lendzianowicz Cechmagistri Contubernii Sutorum, Josephi Jędrzejewicz Vice Cechmagistri Pistorum, et aliorum ad Actum præsentem Congregatorum, necnon Providi Francisci Zagrzeski Bedelli Civitatis istius jurati Actum præsenę acclamantis, et eidem adstantis. Qui quidem Magnificus Vice Palatinus Palatinatus Plocensis cum Officio Castrenę Plocenę inhærendo Legi ad Constitutionem Taxæ rerum vendibilium, et comestibilium accessit, ejusmodiq Taxam constituit in tenore sequenti. Cech Rzezniczy: Mięsa wołowego przedniego Funt a groszy Cztery. Podleyszego Funt a groszy trzy. Łoju przedniego nietopionego Funt Groszy dziesięć. Podleyszego Groszy Siedm y puł. Wieprzowina. Wieprzowiny przedniey taflowey Funt Groszy Osm. Podleyszey Funt Groszy Sześć. Z przekarmionego Wieprza mięsa Funt Groszy pięć. Skury. Rzeznicy podług dawnieyszey Taxy przedawać powinni tak Katolicy jako

też

też y Żydzi. = Piekarze = Zważając taniość w czasie teraznieyszym Zboża, determinuie się, aby bochenek Chleba pytlowego dobrze wypieczonego ważył Funtow pułsiodma, y powinien bydź przedawany po groszy Sześć. Podobnież podług dawnieyszey Taxy Chleb pszenny dobrze wypieczony Funtow trzy ważący powinien bydź przedawany po Groszy Trzy. = Inni zas Rzemiesnicy jako Garbarze, Szewcy, Krawcy, Sztelmachy Bednarze, przy dawnieyszey Taxie zachowują się. = A gdy Prawo ostrzegło aby miary, Wagi, y Łokcie Sprawiedliwe zostawały; przeto wszyscy Obywatele Miast y Miasteczek Onemi przedawać, y też miary Wagi y Łokcie pieczętowane pod Karami zachowywać powinni. Nadto Rzeznikom tak Katolikom jako y Żydom przykazuie się, aby Skury podług Taxy ustanowioney Obywatelom Miasta y całego Woiewodztwa przedawali, Innym zas postronnym na handel wykupującym Skury bez referencyi do Prezydentow Miast, y Cechow Szewskich wyprzedawać nieważyli się pod Osobnemi Karami Stanowi, a w przypadku Sprzeciwienia się Forum w Prawie przepisane do odpowiedzenia na czyieżkolwiek zażalenie oznacza się. = Ufora Taxa do wszystkich Miast y Miasteczek Woiewodztwa Płockiego regulująca do Grodu Płockiego Sposobem oblata aby była podana, y w Miastach, y Miasteczkach publikowana Zaleca się.

Adam Chamski Podwoiewodzy Wtwa Płock

Cum Praesens Cren Capit Plocen ad oblationem moni Mathiae Wolski Taxam infrascriptam rer vendibilium Comestibilium per M. vice Palatinum Plocen confectam manibus ejusdem M. vice Palatini Subscriptam reproducen ad acticanae ad praesens ingrossanae Suscepit in tenore Sequen (inserat) originale ejusdem Taxe circa acta relit

In Crd Plocen Tra 4ta ante Fr S. Hedvigis viduae Electae Dei praesentia Scilicet Die 13 men 8bris A. Dni 1779

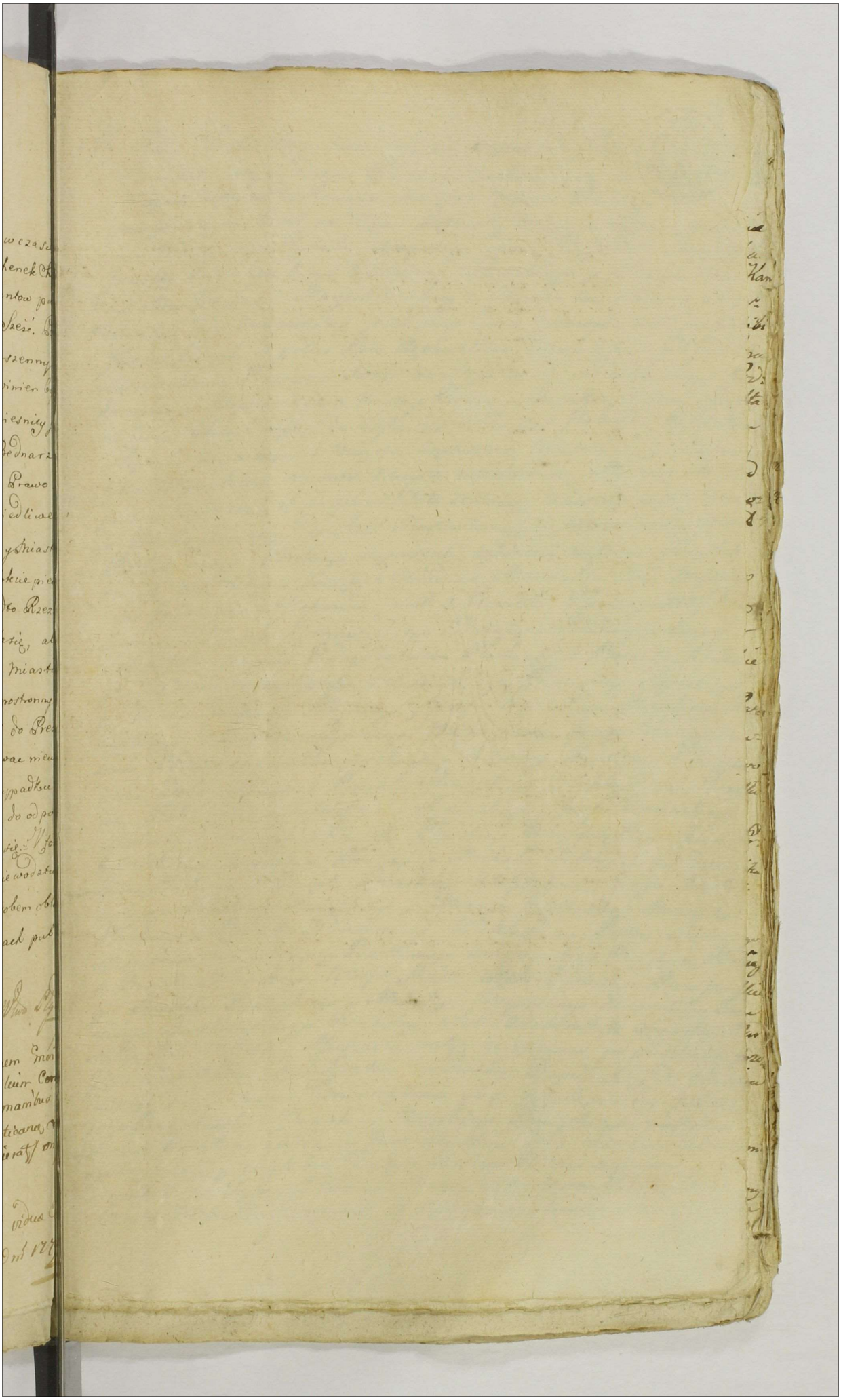

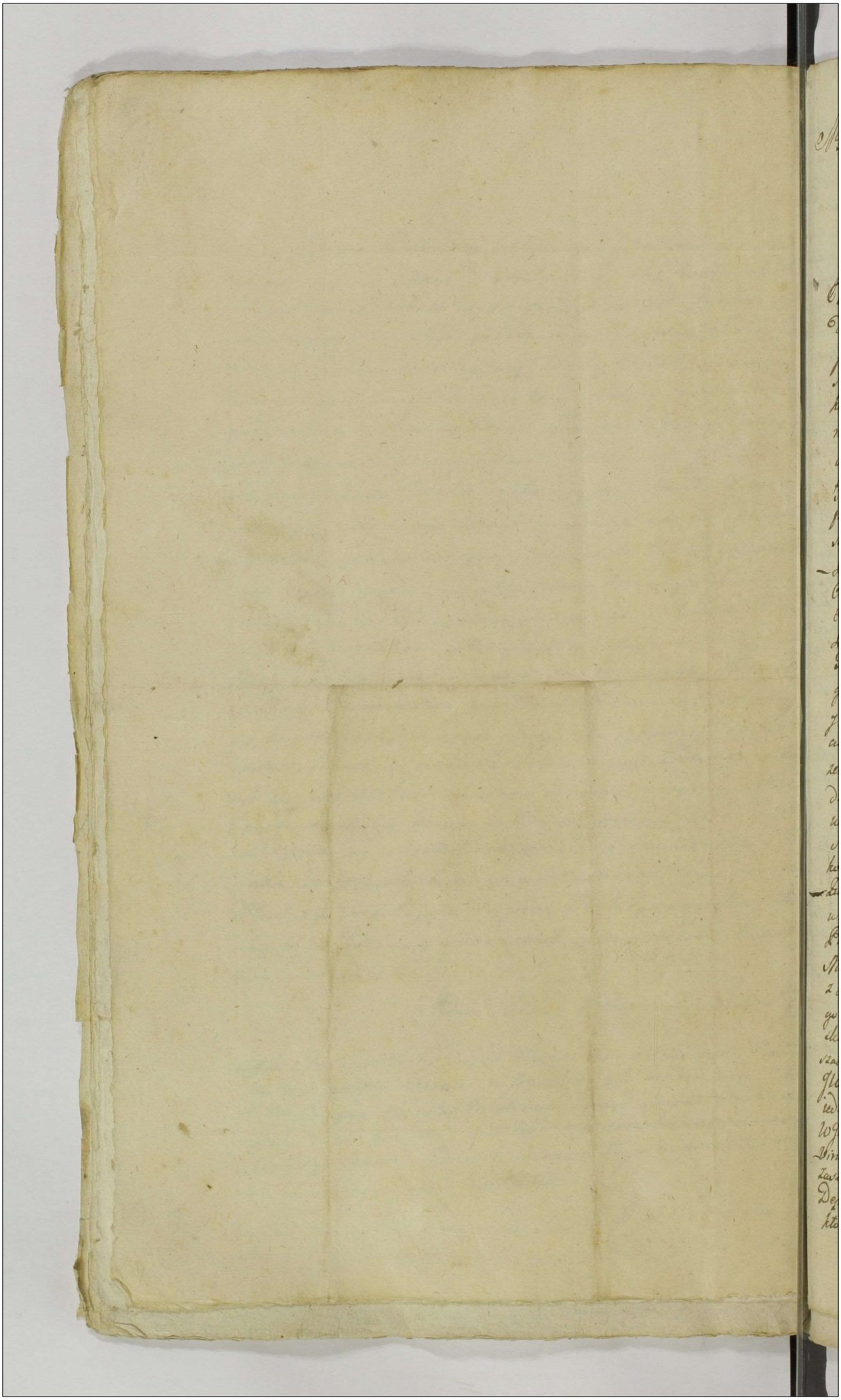

506

My Rady Senatu Dygnitarze Urzędnicy Obywatele y Całe Rycerstwo Woiewodztwa Płockiego Ziechawszy się na Mieysce tuteyszą do Ratuszá Obradom naszym Prawem przepisanym to iest na Dzień Piętnasty Miesiąca Lipca, po zagaśnieniu Mineyszego Sejmiku dzieyszego przez JWJmć Pana Franciszka Jmnowy Rosochowskiego Kasztellana Sieprskiego y podaniu Nam Kandydatow do Laski Marszałkowskiey w Obranie Zas Jednego z Kandydatow gdy Unanimitas przez długi Czas niemogła nastąpić Vi pluralitatis iednak ad potiri Laus Expluralitatem iednego z nich JWJmć Pana Maximiliana Brunona Hrabi na Mayłowach Siesakowskiego Podkomorzego Woiewodztwa Naszego Płockiego Kawalera Orderu Sgo Stanisława Obrzykowca y do Laski zaprosiła, Zas JWJmć Pan Kasztellan Sieprski Zagaiaiący z Mieysca Zagaiania Ustąpił się y z Całego tylko Obywatelow na inne Mieysce przeniosł się. My więc na podpisach Wyrażeni ad in pluralitate zdaiący iakosmy w mysl tego mianowali się JW. Zagaiaiącego do Laski Marszałkowskiey Wspomnionego JWJmć Pana Podkomorzego Płockiego Zaprosili zgodnemi naszemi głosy, tak Onegoż na Mieyscu Zaszłych Obrad za Marszałka Stołu Naszego Oraz Jchmościow Assessorow iakoto z Powiatu Płockiego WWJchmć Panow Pisarza Kamkowskiego Chorążyca Radzieyowskiego y Franciszka Ubysza Podczaszyca Płockiego. z Powiatu Bielskiego WWJchmć Panow Józefa Zakrzewskiego Podczaszego Sieprskiego y Sędziego Grodzkiego Płockiego y Józefa Chamskiego Woyskiego Ciążkiego. z Powiatu Sieprskiego WWJchmć Panow Józefa Kamsenkarzena Podkomorzyca Carnowskiego y Antoniego Karskiego Podwoiewodzica Dobrzynskiego z Powiatu Ciążkiego WWJchmć Panow Stanisława Rokitnickiego Kasztellanica Rypinskiego y Józefa Kaminskiego Stolnika Nurskiego. z Powiatu Płonskiego WWJchmć Panow Jana Sokolnickiego Woyskiego Płockiego y Michała Nitkowskiego Komornika Ziemi Płockiego z Powiatu Prasnyskiego WWJchmć Panow Józefa Mostowskiego Podstolego Ciążkiego y Macieja Kucharskiego Mieczinika Płockiego z Powiatu Niedzborskiego WWJchmć Panow Piotra Lasockiego Mieczinika Ciążkiego y Bartłomieja Zakrzewskiego Chorążyca Płockiego z Powiatu Mławskiego WWJchmć Panow Piotra Dzonizego Podczaszego Ciążkiego y Mikołaja Pągowskiego Komornika Ziemskiego Zawkrzyńskiego. Obralismy, a tak Unanimitate Obrawszy Marszałka Stołu Naszego y Assessorow natymże Mieyscu po podaniu przez JW. Marszałka Kandydatow do Funkcyi Deputackiey, do Obrania iednego z nich wnet Jednostaynemi głosy przystąpilismy iakosmy WJmPana Karola Sękowskiego Woyskiego Ciążkiego, nie tylko Virum Prudentem ale też in Jure educatum Oraz licznemi talentami zaszczyconego y potylekroć do tey że Funkcyi od nas zaprzątanego. za Deputata na Tribunał Koronny Unanimiter Uprosiliśmy y obralismy ktoryto JWJmć Pan Deputat od nas Obrany Według Prawa Roty

następuiącey

następuiąca: Ja Karol przysięgam Panu Bogu Wszechmogącemu
w Troycy S. Jedynemu iż Woła na Seymiku na mnie dawane ani
przezemnie, ani przez kogo kolwiek z moią Wiadomością datkiem
lub obietnicą Umowione niebyły a na Sądzie Trybunalskim zasada
ią podług Prawa pisanego y dowodow Stron Wykonywaiąc tóż
Prawo a nie podług vpodobania oney do maiąc Maiąc Samego
Boga przed Oczyma Sprawiedliwie Sądzić. Stron wzaiemny y
Sprow pilnie Słuchać będę bez żadnego względu na Powiatego
lub Ubogiego Przyiaciela y Nieprzyiaciela Obywatela y Przychodnia
przyiaźnią też ani nienawiścią Zasłużą ani nadgrodą Bogactwa
ani obietnicą groźbą ani Instancyą Osób lub Listownie od kogo
kolwiek teraźnie ież nie dam Podarunków jakich kolwiek y od kogo
kolwiek mnie Samemu lub przez Subordynowane Osoby tak teraz
w przeszłym Turnieju jako y po Skończonej Sprawie tychże Obie-
canych nieprzyimę, Trancakcyi w Czasie trwaiącey Sessyi ani
przez Siebie ani przez Subordynowane Osoby Zawiązku nie będę
Sekretu Jaby nie wydam ani mową ani gestem ani jakim kol-
wiek Sposobem Praktyk wszelkich w każdych Sprawach y Zkimkol-
wiek Czynić ani Rady dawać niebędę ale podług Przepisow Ins
tructorii Urzędowych Sprawować się y Zachowac Starać się będę
a Podobieństwa Marszałka dependencyi od Którego Mieć nie będę
o Kondemnacie jakiby na mnie od kogo Otrzymana była, Którąby
mi Teraz do Turnieju Skończonego mogła Niezmiernie tak mi Panie
Boże dopomoż y Niewinna Męka Chrystusa Pana Zwycięzca Wyprosić
Quod Laudans Elekcyi Deputata w Miejscu Obrad na pisanie
jako na Satysfakcyą Deliberacyi Grodzkiemu Płockiemu odwołanie
rzeczone Honoru y Sławy Wielmożnym Janowi Kazimierzowi Skarbnikowi
Płockiemu na Dawnieyszych Rymikach, a teraz w przytomno-
ści Wszystkich Uczynione y ogłoszone przez Wielmożnego Leona Lo-
zowskiego Skarbnika Siemskiego Umieszczaiąc y po oddaleniu się
z Miejsca Seymikowania JW. Zagaiaiącego JWielmożnego Marszałko-
wi oraz WW. Asesorom nie byłby przeciwny y tóż Laudum
do Akt publicznych Woiewództwa Naszego podać zlecamy ale oraz
temuż JW Marszałkowi jako Podstarości Virtuti Et totius
Judicii Powoła podpisuiąc Nasze przytomności okazuiące et plura
Validum exhibendi tangen Suffragia oddaiemy Działo się w Dro-
ciężu na Miejscu Obrad Dnia Piętnastego Miesiąca Lipca. Roku

1780go

Mieszczan mowy pierwszey do Podkomo-
rzego Woiewodztwa Mazowieckiego Marszałka Konfe-
deracyi y Seymiku Elekcyi Deputatami.

Stefan Kamkowski Chorąży Radzieyowski Assessor Powiatu Płockiego.
Franciszek Uwęzd Podkomorzic Płocki Assessor Powiatu Płoc-
kiego mpp.
Joseph Jakubowski Podczaszy Sochaczewski Sędzia Grodzki Płocki Cum Plura Statu-
torum Assessor Powiatu Rawskiego mpp.

Jozef Chamsky Woyski Raciązki Assessor z Powiatu Bielskiego mpp

Jozef Kumpenhauzen Podkomorzyc Pomorski assessor Powiatu Sieprskiego mpp

Antoni Karski Podwoiewodzyc Dobrzynski Assessor Powiatu Sieprskiego mpp

Stanisław Rokitnicki Assessor Powiatu Raciązkiego mpp

Jan Kaminski Stol. Nar. Assessor z Powiatu Raciązkiego mpp

Jan Antoni Sokolnicki Woyszczyc Wdztwa Płockiego Assessor z Powiatu Płońskiego mpp

Michał Miłobędzki Komornik Ziemi Płocki Assessor Powiatu Płońskiego mpp

Jozef Mossowski Podstoli Raciązki Powiatu Szreńskiego Assessor mpp

Maciey Kucborski Miecznik Wdztwa Płockiego Powiatu Szreńskiego Assessor mpp

Piotr Dołęga Lasocki Miecznik Raciązki Assessor Powiatu Niedzborskiego mpp

Bartłomiej Zakrzewski Cavalier Zawskrzenski Assessor Powiatu Niedzbrzeskiego mpp

Dyonizy Przeciszewski PRW Płockiego Assessor z Powiatu Mławskiego mpp

Mikołay Bagienski Kaz. Zawskrz. Assessor Powiatu Mławskiego mpp

X

Offm ipsum Crem Capit Plocen ad oblationem mu Stephani Karnkowski Vexilliferi Radziejovien Laudum Electionis Illmi mci ad Tribunal Rmi maioris Provinciae Deputati in Comitiolis Pltis Plocen in Raciąż ipsum Septimana agitatis sub Directione Illmi mci Maximiliani Bronomis in Moszowy Sierakowski Succamerarij Pltis Eiusd Plocen Comitiolor Electionis Eiusd Illmi mci Deputati Mareschalci Conditum

manibusq tam eiusdem Illmi mei Marescalci quam meorum assessor subscriptum reproducerunt ad acticandum actisq pseruandum ingrossandum Suscepit in tenore Sequenti inserati originale Eiusdem Laudi Circa acta relicti.

In Cmo Plocen Fra Sexta post Fm Divisionis SS. Apostolorum Scilicet Die Decima Septima mensis Julij anno Dni 1775.

Actum in Fundo Bonorum Druchowo idg in Trno Condescensionis Fa 2da in vigilia Festi Sanctor Petri et Pauli aplorum scilicet die 28va mensis Junij Anno Dni 1779. Coram Gso Paulo Chmielewski Burgrabio Cren Plocen. in presentia 33ae Mm. Matthei Lisowski Mathiae Starczewski Burgrabior Cren Plocen Simonis Myszynski Antonij Rzepotarski Josephi Koshowski Alberti Lewemba ac aliorum plurimor nobilium ad actum presentes longreque nec non M. R. P. Nicolaj Klawisiak de Kiekacz custi et Iurati actum presentes reclamantes et eid adstantes

Officium suprascripti Cren Plocen Burgrabiale insistendo Decr Judicij Officij Cren Plocen Fa 2da pr Dm Conductus Pasche proxima videl die 12ma mensis Aprilis ad Curiam Inter Gsos Albertum Wiśniewski et Helenam de Malanowskie Invicem Conjugem Laurentium Kowacki et Margaretham Malanowska Invicem Conjuges nec non Thomam Siemiątkowski et Mariannam Malanowska Jrię Conjuges Actr et Citas ad Instantiam Gsi Valentinum Kawecki Citat et Actr ac Evam Zglenicka Citatas Conjuges nec non Mariannam de Malanowskie G. Alberti Zglenicki Civiliter Mortui Contem Citatar parte ab altera prolato duo mediante Condescensio Officij presentes ac S. Matthiae Starczewski Burgrabij Cren Plocen ad Bona Druchowo captato tempore et assignata Eisdem SS. Burgrabijs unius absentia non obstante presentia de adventu sui tempestive faciendo avisatione mutuo Partium Sumptu condicendis condescensionis verbalitatis damnis Injunctionis Ademptione Fundor inquirendi investigandi Inquisitiones Experiendi Juramenta pro Opportunitate negotij Exigiendi, bonificationem pretensionum quantum cuj et a quo provenerint predandam demandandi, Penas super quo Intuend Irrogandi rigores Decretor annectendi Partes g mobiles et singulas Pretensionibus nihil Judicatum et irresolutum relinquendo finaliter decidend. disjudicandi et moderandi, Cujus vel quorum decisionis Partes vtrinj Parere et acquiescere ac Judicatum Pti sub Pena Banni illo in Trno Condnis super parte contravenien Publicanda subdi obstricte ex Requisitione Ofsa D. Wisnie wskich Kowalskich adg Siemiątkowskich avisatis prius per Litteras Missibiles de adventu sui Partibus ad Bona in acta

Contento

Contenta condescendit Jurisdictionem suam precaudu prius Pace
et Securitate Publica actibus Similibus servari Congrua voce
mlis fundavit Partesq ad Comparendum suo Coram Officio
acclamare fecit Quo in Trno Partibus et quiae GG. Alberto Wi-
sniewski et Helena de Malanowskie Invicem Conbus et quiae
Conte in assa Mariti sui Actr et Citatr pltr GG. Laurentio
Zlowocki et Margaretha Malanowska similiter Conbus Conte
quiae in assa Mariti sui Actr et Citatr pltr Gsis Thoma Siemiętko-
wski et Marianna Jtiae Malanowska ~~Invicem~~ Conbus et quiae Con
sorte in assa Mariti sui Actr et Citatr pltr, Gsis Valentino Kawecki
Actr et Citato et Eva Zglenicka Citta Invicem Conjugibus tum Mari
anna de Malanowskie G. Alberti Zglenicki civiliter mortui Consorte
Citata per G. Valentinum Kawecki suo et suprascriptar Citatar nne
pltr. Gsis Eustachio Sokolnicki et Eva de Bębnowskie Invicem Conbus
Indicens per maritum suo et Contis suae nne pltr. Licet quiae GG. Va-
lentinus Kawecki et Eva Zglenicka Conges Trnum ~~adcitatio~~ Eclitae adci-
tationis ex parte sui conr GG. Joannem Makomaski et Adamum
Niedroski pro Trno presens Condescensionis Formatum reponunt Inscri-
bendamq Comparitionem ab Eisae GG. Makomaski et Niedroski pre-
tendunt cum vero adcitatio in Decreto praeinserto vi Cujus presens
Condescensionis peragitur actus Partibus non est precommissa proinde
Eosae GG. Makomaski in Judicio suo pltr se se sistens et Niedroski
non Comparens non posse Condemnare Offm adinvenit, Tandem
quoniam G. Valentinus Kawecki ab Inscrta Comparitione suae Contis
ac G. Mariannae de Malanowskie G. Alberti Zglenicki civiliter
mortui Contis recedit seq ac suprascrtar Contem suam ac G. Zglen-
icka suae Contis matrem condemnare permittit proinde ~~super~~
Eosae Citti disparens ratione ademptionis Fundor, attentatarq
violentiar ac decernendae Poenalitatis tum Contraventionis De-
creto Offm presens condemnare permisit, ad Quam Publican-
dam Mlem in actu Contentum adclidit et deputavit Qui Mlis
suum p Offm adclitus. Supraseros Gsos Kaweckie ac Zglenicka
esse Banitos Juri Communi Contrarios et Rebelles In Frequentia plurim
mor vanae Condescensionis et Sexus hominum alta sua preco-
nica et Sonorosa voce proclamavit, publicavit, et notitiae omnium
protunc presens indubie deduxit, de quo Officio suo de Ejusmodi Pu-
blicatione fecit relationem. et pro Peragenda Ejusdem Condemnationis
Executione Offm presens Causam Eanem cum toto Ejus Effectu
ad JM. Capneum seu Mcor Locor Capneos Quor Jurisdictioni ~~Bona~~ Bo-
na Cittor disparens Subsunt remisit remittitq presentibus.

Paulus Chmielewski Burgr Crenr Plocens

Admi

Officium praesens Crenae Capitli Plocensis ad Oblationem Jo. Alberti Wisniewski Condemnationem Infrascripti in Bonis inferius Specificandis Officiose per Jm Burgrabium Crenae Plocensis Infraexarati Subsecuti reproducta ad Acticandas Actisque praesens Ingrossandas Suscepit in Tenore sequens /: Inseratur :/ Originale Eiusdem Condemnationis Circa Acta praesens Relicti.

In Castro Plocensi Itque Sub celebratione Judiciorum Feria Quarta Pridie Festi Sanctae Mariae Magdalenae Proxima Scilicet die 21. Mensis Julij Anno Dni 1779.

513

Actum in Fundo Bonorum Zołszyno Sorteq Gsi Z Francisci Sniechowski Citati Jure Victi Hæreditaria Feria Quarta post Festum Visitationis Gloriosissimæ Virginis Mariæ Scilicet Die Septima Mensis Julij proximâ Annô Domini 1779.

Coram G. Laurentio Bromirski Burgrabio Ven Plocensi in Præsentia Gnorum ac Nobilium Nicolaj Dobrenicki et Alberti Bombalicki nec non Mtis Regni Gnalis Providi Pauli Stefaniak de Mochowo Authi et Jurati Actuj præsentes adstare et eundem acclamare

Officium præsens supra Scriptum Ven Plocen Burgrabiale Executoriale insistendo Legi positivæ deparagenæ Executionibus eonomine Sancitæ, satisfaciendo muneri Officij Sui Burgrabiatus, parendoq, Adlitioni à Mfico Josepho in Zakrzewo Zakrzewski Pocillatore Lieprecen et Judice Ven Palatinatus Plocen habitæ Vigore Decreti seu potius pœnæ Banitionis Cum ejus publicatione de Actis ejus in Castro Plocensi Feria Quarta in Vigilia Festi Nativitatis Sancti Joannis Baptistæ Scilicet die Vigesima Tertia Mensis Junij Anno præsentis ex Parte Gsorum Andreæ Guminski et Agnetis Sniechowska primi et G. Laurentij Dzięgelewski secundi ad præsentes Vati invicem Conjugum Actæ Jure Vincen Ratione Solutionis Summæ Trecentorum Tynf una Cum provisione ad eadem provenien ac Luitæ Septem marcarum Pott Super Gso

Generoso Francisco Sniechowski Citato Jure Victo in Termino
Satisfactione Obtenta et publicato. ad Fundum supra expresso
rum Bonorum Condescendit, Ibidemq Jurisdictionem suam
Officiosam praecustodita prius pace et Securitate publica actibus
Juridicis Congrua Fundavit, et partes utrosq ad sui Compa-
rendum praedicto Ministeriali acclamare Intimavit. Quo
in Termino acclamatorio personaliter Comparens Gsus An-
dreas Guminski Actor Jure vincens suo et Consortis suae no-
mine reproducta supra de actu exarata poena Banitionis
Cum ejus publicatione petijt ab Officio praesenti de Bonis Cita-
ti Jure Victi Ex divisionem Fieri et peragi, Cujus affe-
ctationi Officium praesens annuendo, avisata parte Citta non
tamen Comparente, uti postrem Judicatam ad Conscriptionem
Agrorum cum supra scripti Nobilibus ac Ministeriali de-
se Contulit, de Tenore sequenti a nayprzod w Polu Ozimnym
pod Brzezinę Płoska wszerz prętow cztery, (każdy pręt łokci
siedm y puł w sobie zawiera,) Ciągnie się wzdłuż stay Dwoy-
gi, Cała żytem zasiana, poczyna się od Droszki, a kończy się
u Granice Głuchowskiey, między miedzami, od południa od
Załszyńszczyzny ziedney, a od zachodu sukcessorow niegdy
Jm Pana Tomasza Unierzyskiego Komornika Granicz-
go Płockiego z drugiey strony. Item na Folwarku pręt-
tow Dziesięć, stay Dwoygi poczyna się y kończy Jako wyżey
między miedzami od południa Jm Pana Sniechowskiego ziedney
a Jm Pana Szulinskiego z drugiey strony, tak że ży-
tem zasiane. w Polu Jarzynnym pod Gajewo, Płosa wszerz
prętow Dziewięć Cała Jęczmieniem zasiana Ciągnie

stay

Stay Troygi, poczyna się od Drogi wedle wsi Idącey, á Konczy się
u Granice Gajewskiey, między miedzami z iedney strony od połud
wschodu Słońca przy drodze do Głuchowa Idącey, á od zacho
du Sukcessorow niegdy Jmć Pana Tomasza Unierzyskiego,
w Polu Ugorowym Pod Dąbrową Płosa wszerz prętow
Siedemnaście podorana, poczyna się od Droszki, a ciągnie się
przez stay pułtora Klinem do Gościeńca, między miedzami
od wschodu Słońca Sukcessorow niegdy Jmć Pana Unierzyskie
go z Jedney á Jmć Pana Szulinskiego z drugiey strony
Post peracta Stay Exdivisionem Officiosam eosd agros una
cum Inseminationibus in Realem pacificamq Possessionem
Possessionem Parti Jure vincent Scilicet GG Andreae Gumin
ski et Agnethi Snicchowska in vicem Conjugibus in Summa
Trecentorum Tynf una cum provisione absoluta in Decreto
expressa Officium praesens tradidit traditq praesens et eosdem
Gsos Guminskie Conjuges in actualem Possessionem voce
Mbri intromisit Investivit, pacificam possessionem usq
ad Exclusionem Summae una cum provisione Superius ex
pressae, nemine Impugnante nec Contradicente assignavit
Decreti Sui Executorialis Vigore

Laurentius Bromirski Burgrabius Crem Plocens

Offm praesens Crem capit Plocens ad oblationem Mori Andreae Gumin
ski traditionem infrascriptam in bonis infrascriptis explanandam, p Plo
infra exaranda per Off Burgrabiale Crem Plocens expedita manuq
ejusdem officij Burgrabialis Subscriptam reproducendam ad acti
canae actisq praesentibus Ingrossandum Sub quo in tenore Sequentis Inseratis
originale Ejusdem Traditionis circa acta Relicta.

In Crem Plocens Fra Secunda Pridie Festo Sctae Margarethae virgi et Mar:
Scilicet Die 12 mensis Julij anno Dni 1779

Traditio Sertis
in Bonis Zobszy
no pro Parte
G. G. Gumienskich
p. G. B. C. P. Expedit.
Serviens
1779

Actum in Fundo Bonorum Starzewo Chomątki Sortiq G. Alberti Skarzyński Feria Secunda ante Fm S. Joannis Baptistae Scilicet Die 27 Mensis Junij Anno Domini 1779.

Coram G. Josepho Łossowski Burgrabio Crem Plocen In praesentia Gnosor Joannis Kociełki V. Regentis Fris Plocen Thomae Kowalewski Valentini Strzeszewski Burgrabior Crem Plocen Jacobi Karwowski Francisci Cywiński et alior ad actum praesen Congregat nec non Illis Rni Gnalis Providi Joannis Maychrowicz de Rostkowo Authen et Jurat ad actum praesen Coassumpt et eund acclaman. Offm suprascript Crem Capitt Plocen Burgrabiatus Insistendo Decreto Crem Plocen / vi Cujus praesens peragitur Actus / Fa 2da post Dnicam Conductus Paschae proxima idest Die duodecima Mensis Aprilis Anno Curren Cato Quo median Condescensio Gnosor Mathej Krzywkowski et Josephi Łossowski Burgrabior Crem Plocen unius absentia non obstan Captato tempore praevia de adventu sui tempestiva faciend avisatione mutuo Pactum sumptu ad Bona Starzewo Conducendor sive unus G. Burgrabius Conducendus Condescensurus decuncto violentijs injurijs damnis ac de proprietate adempto Fundor seu agror inquirent investigabant. Inquisiones juratorias expedient, Juramenta pro oportunitate negotij et Causae excipient, Fundos cui juste ex reproducto Documentis eorund Agror hereditto seu possessio antiqua apparuerit eid adjudicabant Calculum ex eisd agris provenien siperquem injuste possessi apparebunt excipient Bonifionem omnimod quae cui d aqua prove-

nerit

provenerent Pstand demandabunt, Pœnas tam Crumenales quam
pnales super quo interierit irrogabunt. Partesq in omnibus et
singulis Prætensionibus nihil intactæ et irresolutæ relinquendo
ad Contenta Prodonum visionum, vulnerum obductionum, et Tmorum Partium
utrarumq decident, dijudicabunt, et moderabuntur. Quorum
vel cujus Decisioni Partes Parere et acquiescere judicatæ
pati. Sub pœna Banitionis illo in Termino Condnis Sup
Parte Contravenien publicand cum injuncta adcitatione pro
oportunitate negotij institutioneq reciprocorum Tmorum pro
Termino eod et sub rigore quo supra. Vigore itaq Pallegati
Decreti Offm Pœsens Condle Burgrabiatus ad Bona
in Actu Contenta facta per Literas missibiles tempestiva de
adventu sui avisatione Condescendit Jurisdictionem suam
Officiosam Pcustodita prius Pace et Securitate actibus
Juridicis Congrua fundavit, Partesq per vocem Illis in
actu Contenti ad Comparitionem suo Coram Judicio ac
clamare fecit. Quibus acclamatis et vocatis et quidem Gro
Alberto Skarzynski Actis et Citis pnaliter Gnosis Joanne Parente
Laurentio et Dominico Filijs minorennibus Sosinskie in assias
Parentis sui Citis et Actis per eund Parentem suum suo et
Filiorum suorum nne pnaliter. G. Joanne Zabowski Citis pnaliter
Gra Julianna Szatkowska G. Alberti Skarzynski Conte
Citta pnaliter. Gnosis Antonio Gadomski et Anna Starze
wska invicem Conjugibus adcitis per eund G. Antonium
Gadomski suo et Contis suæ nne pltter. G. Gaspar Dobrski
adcitis pnaliter, G. Joanne Gadomski adcitis pnaliter. Offm
Pœsens Crend Capitis Plocen Condle adimplendo Regulam Decreti
Crend Plocen decernit, quatenus Ptes tam originaliter inter se agend,
quam mente ejusd Decreti adcitis ante omnia Documenta quævis
negotium Pœsens elucidand et Juru sua vigore quorum agros Actis
possident per summaria idq Pvijs Juramentis Comportent et repro
ducant in instanti. In satisfactionem Sententiæ Judicij sui G. Albertus
Skarzynski

Stanyslai Actor Transactionis Juris acquisiti Sortis sue in Bonis
Starzewo Lib nempe Contractum Resignationum inter G. Thomam
Starzewski ab una & Lemet ipsi Cta ab altera pmdtis 1550 Flor
Pol Plocen die 18 Junij 1776 Anno mille & undecim Actis Cred
Plocen Cta 3tia post Octavas Festi Sacratissimi Corporis
Xti Dni cod die & Anno per Cta utraq roborata & approbata
Cum Resignationem ipsi cum Lucione debitor Lustr Summa
1550 Flor Pol pro pretio alterius dicti Sortis concertata per
G. Thomam Starzewski in rem & Lucionem Acta Coram eisd Actis
& Lib cod Actu quo roboratis Contractus resignationis Lib-
rucitis. Demum Intromissionem in Usque dicti Sortis percand
G. Thomam Starzewski Acta resignata coram eisd Actis Cta
Cta in vigilia Festi N. Patris & Pauli Apostolor die 28 Junij
Anno cod per Mem Rei Gnalem Providum Laurentium
Bizgalskiego de Jora Actorem & Gnalis Rei Comporta act.
Cum vero Citta nulla in pens civia se Documenta reperi-
bilia allegat provocationemq eadem limitationem Sedes Actus
pdlitis infest & exposcit. Proinde Ossm Cordle de Consensu
Partium Tmum Provid Cordnis cum omni robore & vigore
Decreti Cred Plocen indultis pnis Cte Citte in vim Contra
ventionis succubit ni diem Cta ab am Julij in Anno Cur
incidem provocat, limitat & differt Conservando Tmum Cti-
bus Comparendi peremptdriam. Cui quo Tmo ex limitatione
inciden Cam Citta Documenta comportanda. eunt Provo-
cationis Sedes vigore. Actum in Fundo Bonor Starzewo
Chmielskiego Contig G. Albertii Starzewskiego Cta Cta proxime
S. Elisabethis celebret die octava Mensis Julij Anno Dni
1779 Coram G. Josepho Sopowski B. Cplocen Presentia Spor
Joannis Koczelski Vicesgentis Curiae Juris Pnis Nadrowski
Thomae Kowalewski Burgrabiorum Cred Ploc & aliorum ad
Actum hunc Congregatis nec non Nobis Rei Gnalis Provid Re-
gentibus Michaelczak de Bonin Borzewo Rium Actorem
& Gnalis

et Jurati actui praesentes assistentes et eundem acclamantes Officium suprascriptum
Condle inhaerendo Decreto Crenensi Plocensi de Actis in priori Termino
exarato vigoreque Limitationis de Consensu Partium suum
per Judicium pro die hodierna cum Conservatione Termini per-
emptorij Partibus, Roboris et vigoris Decreti Crenensis Plocensis fecit
ad Bona in Actu Contenta Condescendit, Jurisdictionem
suam Officiosam observato Solennitatibus Juris, locavit,
Partesque ad sui Comparendum suprascripto Mtli acclama-
re mandavit. Quibus acclamato et quidem Generoso Alberto
Skarzynski Actore et Citato pltter. Gris Joanne Parente Laurentio
et Dominico Filijs minorennibus in Assia Parentis Losinskie
Citato et Actore per Eundem Parentem suo et eorundem Filiorum
suorum nne pltter. G. Joanne Zabowski Citato pltter G. Julianna
Siatkowska G. Alberti Skarzynski Conte Citato pltter. Gris
Antonio Gadomski et Anna Starczewska in vicem Conjugibus
ad citato per eundem G. Gadomski suo et Contis suae nne pltter
G. Gasparo Dobrski ad citato pltter. G. Joanne Gadomski ad
citato per eundem Officium praesens Crenensi Capitulo Plocensi Burgrabi-
atus impingit quatenus Pars Citta nempe Gri Losinsey et
Zabowski satisfaciant sententiae Judicij sui in anteriori
Termino demandato in puncto Comportationis Documentorum
instantaneae. Comportarunt Gri Losinsey Citato Resignationem
in Cro Plocensi Facta ante Fm S. Margarethae Vir-
ginis et Martyris pro Anno 1687 per ad N. Antonium
Starczewski ad Stanislaj Filium ad N.N. Adamo et Jacobo
sterili Starczewskim ~~[illegible]~~ cum ad N.
Anna Wirzbicka in secundo Thoro pro creato Filijs ad G.
Francisca Starczewska Citato Matris Avi sup medietatem
Sortis in Bonis Starczewo Pobodze sitis. His solumet per Partes
Actorum et Citatorum Comportatis Documentis. Sufficientiorem Compor-
tationem Documentorum impossibilem Partes tamen originaliter

interse

interse agend, quam adcitta inferunt hocq in Passu ad Juramentum sese trahunt. Tandem Ptes eodem haece Juramenta tam sibi ab invicem qm G. Skarzynski Actor Pti pro comportatione Documentorum adcitt et nulla Documenta Acta apud se reperibilia allegand indulget. Judm Condle in Promissis satisfactione ad inventa suspensa resolutione Documentorum necessariam esse Inquisitionem Per Ptes utrasq in ordine probationis objectae ademptionis Fundorum per acta violentiae et reprobationem eorundem suo coram Judicio educendam mediante Conscribendae Interrogatorijs, sibi ab invicem Communicandae eisdem et Testibus subscribendae et additur Mlis ad rothisandam super Incorruptionem Testium. Conscripserunt sibi ab invicem Communicarunt Interrogatoria et Testes subscripserunt Juxta super incorruptionem Testium expleverunt et Inquisitionem suam in pari numero Testium eduxerunt. Cujus lectione suspensa Judm in ordine verificationis aequalitatis sortium ad revisionem arearum hortorum et agrorum quorum vis accessit. Qua peracta revisione resolvendo suspensionem superius facta. Siquidem G. Albertus Skarzynski pro reproductione Jurium Cond Gnosos Losinskie et Zabowski vigore Juris quaesito à G. Thoma Starczewski olim Pauli filio Caput olim Mathiae Parentis ipsius praesentis olim vero G. Adami Starczewski Fratris germani modernorum Cito Matris Avi aequali portione erga eundem Cito pro avum et Jacobum sterilem quaedam agit, Possessione, aequalem portionem multis in locis nempe areis, hortis et agris probat, Inquisitione suo in Judicio educta aequalitatem portionis suae deducit, Contributione antiqua et quionibus ex decimis aequaliter semper persolutis paritatem sortium illucidat. Si vero Losinsey et Zabowski in reprobationem ademptorum agrorum nullum

Document

522 Documentum solam nisi resignationem superius de acto exarato per actum G. Antonium Starzewski in Personas actorum Gnosorum Adami Cito proavi et Jacobi sterilis fratris ejus germani et filiorum Supermedietatem Sortis in Bonis Starzewo sito cum cauta evictione à Gnoso Mathia Starzewski eorundem fratre germano nihil gnosos Losinskie et Zabowskie suffultiendo potius actum G. Skarzynski hoc in negotio adjuvare producunt. Jamquoque ademptio fundi in nonnullis locis evidenter apparet. Etquidem in Campo vernali tendendo ad granitiem Matawska Pertica una et cubitu uno, In Campo magoreo tendendo ad Granitiem Borzenska uno in loco penes Campum vernalem perticis duabus Cubitu uno, in altero loco itidem in magoreo, Perticis duabus et uno Cubitu, In Campo hiemali versus Prata ad granitiem Karwowska tendendo Perticis duabus Cubitis duobus. In eodem Campo in loco altero versus Prata positionis similis Pertica una. Hos itaque agros ab agris inante G. Skarzynski actum avulsos Officium Praesens eidem Actum adijcit et agris ejus proprijs adjungit Salvam tamen Collectionem Legitimam per quem interierit Praecustodiendo. Quantum refert Calculum ex eisdem agris provenientem. Praeterea actum non urgendo Pars Citta libera ab eodem pronuntiatur. Reliquas vero praetensiones Per Partes originaliter inter se agendo et ab invicem ad se usurpatas Judicium Praesens Condle praetensionibus bonificandae declarat. Quo vero spectat Actoratum Gnosorum Losinskich Cum Gnosos Skarzynskie Conjuges respectu violentiarum objecto promotum. Quando quidem G. de hat Kosskie Skarzynska Inquisitione arguitur, Certo tempore Kolodium

holodium G. Losinski Parentis advenisse ibique G. Laurentium Losinski Filium minorennem aliquoties manu seu pugnis percussisse per idque violentiam commisisse. Ideo eandem non posse evadere poenam decernendo quatenus Turrim Castri Plocen superiorem in ea pro Feria Secunda post Fm S. Michaelis Archangeli in Anno praesenti incidenti ineat ejusque Lessionem spatio trium dierum continuet. Jam vero in egressu de Turri poenam simplicem quatuordecem Marcarum Pol. sive intercedendo eandem Maritus G. Losinski Parentis Circa Maiorem Eorum Actis Crni Plocen faciendam publicandam solvat. Judicio vero earundem Marcarum per medium instanti Decreti praesenti exigere.

Josephus Lossowski B. C. Plocen Judex Condlis

Offm Praesens Crni Capti Plocen ad oblationem Gnorum Albertii Skarzynski Decrum Condlo Infrascriptorum in Bonis inferius nominandae, inter se offerendum et GG Sosinskie Gadomskie ac alios per Offm B. C. Plocen infra Specificatam Plat. reproducere ad acta, actisque praesentem ingrossandam suscepit in tenore. Sequentes Marcarum originale Eiusdem Decri circa acta relicta

In Crno Plocen idque sub Celebratione Judiciorum Tra Sexta in Crno Festi SS Trium Regum scilicet Die 7ma mensis Januarij Ad Dni 1780.

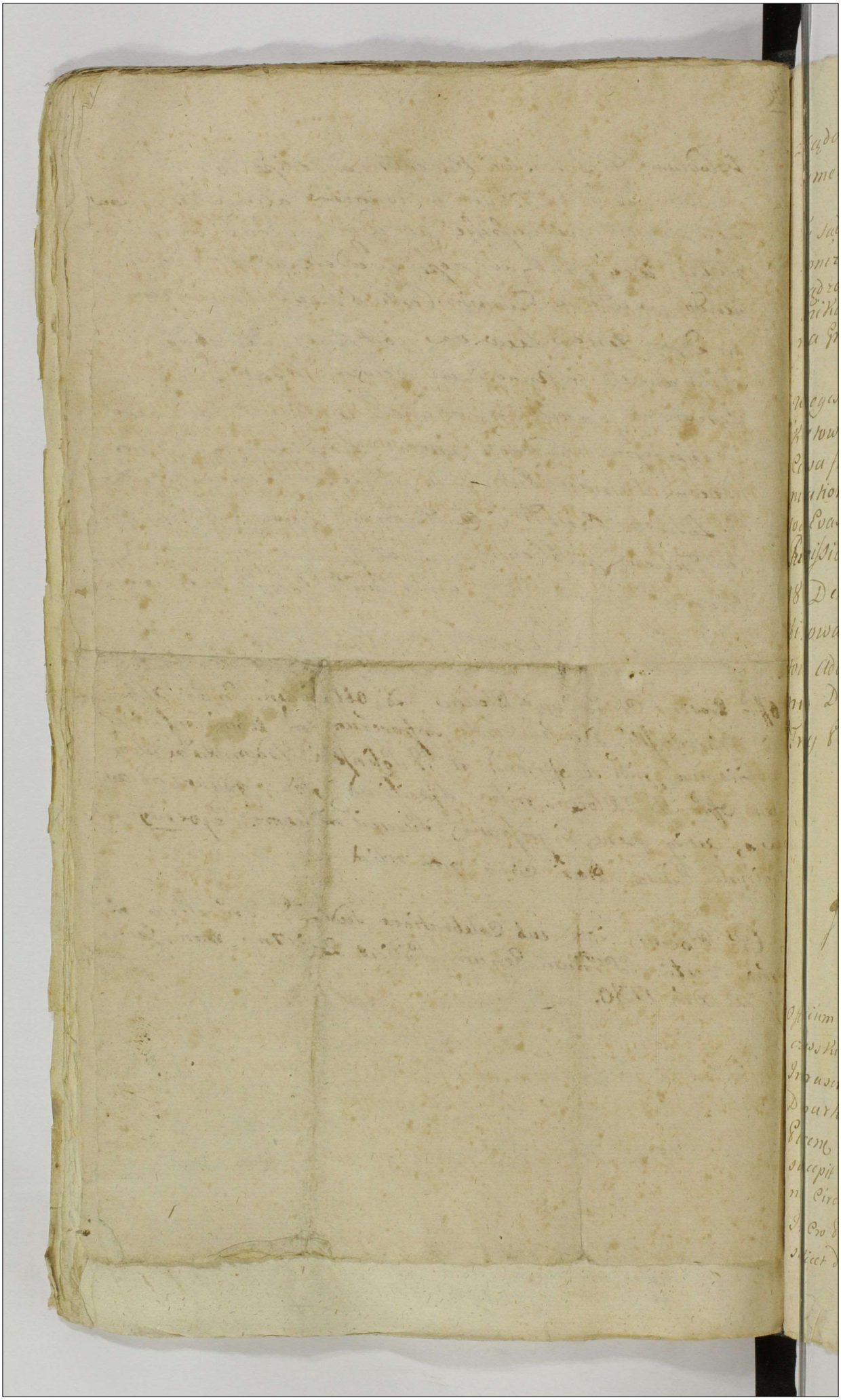

Raport 68 524

z Sądow Grodzkich Plockich do Rady nieustającey departamentu Sprawiedliwosci Uczyniony

Te Sądy zaczęte są dnia Czwartego Stycznia Roku 1779 zakonczone są zaś dnia szesnastego tegoż miesiąca Stycznia Sądzone były przez Wielmożnych Jozefa Bromirskiego Skarbnika Prasnyskiego y Podstarostę Jozefa Zielinskiego Pisarza Grodzkich Plockich.

W regestrze Ordynaryinym wpisow było 149 z tych zapadło. Dekretow Finalnych In Causa Juris 24. Dekretow Finalnych in Causa facti 9. Dekretow na Kondescensyą 4. Dekretow Communicationis Dokumentorum 2 Dekretow Comprobationis 4. Dekretow Evasionis 2 Dekretow Personalis Comparitionis 4 Dekret Remissionis 1 Dekret assignationis tutoris 1 Dylacyi 8 Dekretow Libertatis a Termino 3 Dekretow z Kombinowanych 9 Akkordata 1 Kondemnat 40. Dekretow Adcitationis 2 Dekretow Sufficientioris Probationis Dwa Rejekt De Consensu Partium utrarumq Trzy Per non sunt wpisow Poszło Dwadziescia

Josephus Bromirski Vice Capitt Crae Plocensis

Officium Psens Crae Capitt Plocensis ad oblationem Gsi Mathiae Stanczewski Burgrabij et Instigatoris Crae Plocensis denuntiationem Infrascriptt per Judicium officij Psens ad Consilium permanens Departamentum Justitiae factt manuq Mci Vice Capitanej Crae Plocensis Subscriptt reproducens ad acticandae actisq Psens Ingrossandae suscepit Intenore sequens (Inseratur) originale Ejusd Denuntiationis Circa Acta relictum.

In Cro Plocensi T 3tia postridie festi Conversionis S Pauli apli scilicet die 26 Mensis Januarij Ao Dni 1779

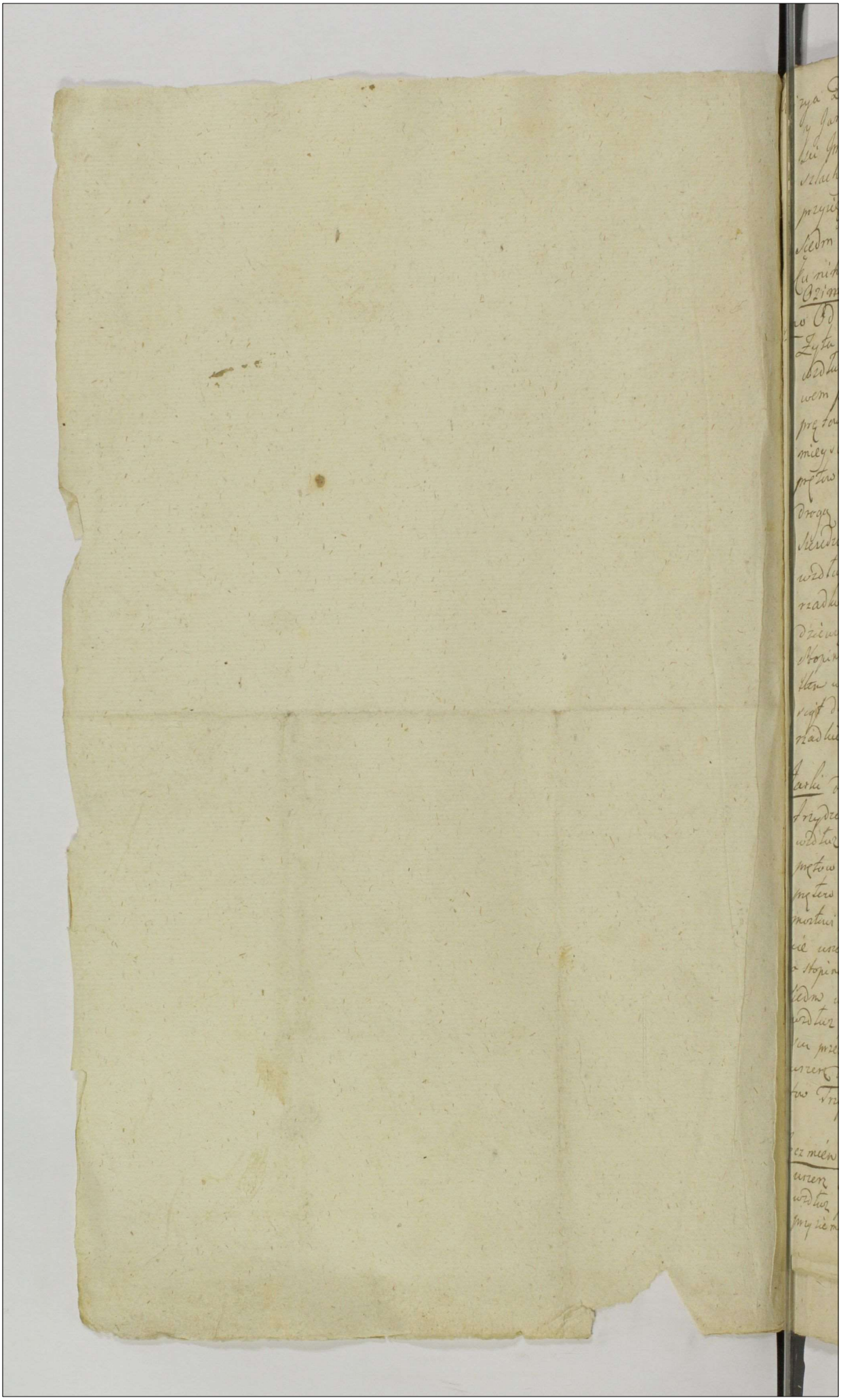

Wizya Dobr Stopina Czyli Zasiewu tak Ozimnego, jako tez
y Jarzynnego wtych Dobrach znayduiącego się, wprzytomno
sci Jmc Panow. Pawła Niedziałkowskiego y Jana Dobrskiego
szlachty, przez Uczciwego Bonawenturę Wołynskiego Woznego
przysięgłego z Dobr Lukomia prętem, trzymaiącym wsobie łokci
siedm y puł wymierzenie, na Dniu pierszym miesiąca Lipca w Ro
ku ninieyszym 1778 Urzędownie uczyniona. z Rekwizycyi Jmc P. Bar
tłomieja Gutowskiego Pisarza.

Ozimina

Amo Od Stodoł Dworskich nowych nadrzeką stoiących zasianego
Zyta Ozimnego przy drodze do Rowu klinem nadtąż Rzeką prętow
wzdłuż iedenaście, wszerz prętow dwadzieścia dwa, Item Za Ro-
wem przyteyże drodze ku rzecze y wtym połozeniu klin do miedzy wzdłuż
prętow osm wszerz prętow sześć, za miedzą Chłopskie. Item wtymże
mieyscu ~~zatyż~~ za chłopskim Zytem, przyteyże drodze ku rzecze wzdłuż
prętow Dziesięć. wszerz Trzydzieści y sześć, klinem do Rowu, daley za
drogą na prawą Stronę kulaszowi pod Pionki od Rowu wzdłuż prętow
sześćdziesiąt siedm wszerz dwadzieścia dwa Item wtymże mieyscu
wzdłuż prętow czterdzieści cztery wszerz Prętow szesnaście bardzo
rzadkie y małe. Item wtym mieyscu wzdłuż Prętow siedmnaście wszerz
dziewięć Item przy drodze zewsi idącey Stopina do Pionek alias ~~[illegible]~~ pod wieś
Stopino wzdłuż prętow Trzydzieści dziewięć wszerz Trzydzieści siedm
Item wtym mieyscu od teyże drogi do Drucki wzdłuż prętow sześćdzie-
siąt dwa, wszerz pod samę wieś do Płot prętow czterdzieści dwa, bardzo
rzadkie miotłaste.

Pole Jare

Jarki odewsi nadrzeką przy Stodole Sałtuckiego Jarki wzdłuż prętow
trzydzieści ieden. ku drodze od rzeki, wszerz sześć, za drogą naprzeciwko
wzdłuż ku Rowu prętow pięć wszerz dwa y puł. Item za Rowem wzdłuż
prętow cztery wszerz dziesięć, Item nadrzeką przy drodze klin wzdłuż
prętow iedenaście wszerz dwa, Item między drogami nadrzeką ku
mostowi pod kościołem, y drogą od Borowa idącemi wzdłuż prętow iedena-
ście wszerz cztery przy figurze, Item prosto Kościoła od Borowskiey drogi
do Stopina idącey ku rzece y zboku od rowu wzdłuż prętow dwadzieścia
siedm wszerz dwadzieścia, Item za Rowem od Rzeki ku drodze teyże.
wzdłuż prętow osm, wszerz prętow dziewiętnaście, Item wtym miey-
scu przez drogę do Kościszowa idącą wzdłuż prętow Trzydzieści dwa
wszerz do Rowu prętow dziewiętnaście, Item Za Rowem wzdłuż prę-
tow Trzydzieści siedm. wszerz dwadzieścia osm.

Jarzyna w Polu Ozimnym

Jeczmień Amo wozimine Jeczmienia wzdłuż prętow czterdzieści pięć
wszerz szesnaście, Item wtym mieyscu nad Rowem czyli od tegoż Rowu
wzdłuż prętow siedmnaście, wszerz dwadzieścia klinem, bardzo lichy
przy ziemi wieneey łopuchy trawy. Owies nad Rzeką wzdłuż prętow czter-
naście

ćternaście, ćwierć Trydzieści sześć, Item odrugim mieyscu od Lasu przy drodze do Sioreh dgiey oura klin wzdłuż prętow Siedm. ćwierć dzieśięć, Item tegoż nad Rowem wzdłuż prętow dzieśięć ćwierć dwadzieścia pięć Dziesięcia Item. Czemiey wzdłuż prętow dwadźieścia ieden ćwierć prętow dzieśięć, toku dwa, Item odrugim mieyscu wzdłuż prętow dwadzieścia do drudki czyli wegłowia wpien Sabie dwadzieścia barđo licha topuchy trzy części przy ięgmi, Ugor nie nieorany znaiduie się

Opisanie Pola Jarzynnego czyli Wirzha ozrzynisna na Stopinie obćiążow z Boru Jarego przez Ukrowego Bonawentury wołynskiego Wornego przyięzdżego z Dobr Lubomia, uprzeymnie mnie Pana. Jana Dobrskiego. 7

rozmierzył prętem, trzy maiących w sobie toku kupieckich nowych Siedm y pułc. Ale czego się znalazło, na Dnia Osmym mieśiąca Dnia Roku 1770. Tatarska Nad Rowem, klin wzdłuż prętow trzydzieści prosto Figury lub mortari pod kurnik ćwierć czterdzieści trzy. dopiero Krucie barđo licha wciasno, Item od Rowu ku drodze odbiega do Lutowina y Bierunia dgiey wzdłuż prętow dwadzieścia ćwierć pięć, Item ustymie mieyscu wzdłuż prętow Siedmdziesiąt trzy ćwierć dzieśięć Siedm. Item wtymże mieyscu pod Las do tegoż drogi wzdłuż prętow dwadzieścia cztery ćwierć Sześć Item wtymże mieyscu wzdłuż prętow toku trynaście ćwierć prętow dzieśięć. Item pod Lasem wzdłuż prętow dzieśięć ćwierć pięć, Groch nad Rowem Grochu wzdłuż prętow trzydzieści ćwierć pięć, barđo Kradki licha. Item odrugim mieyscu wzdłuż prętow trynaście, Szesdziesiąt ieden. ćwierć prętow trzynaście, y pułc. Jęczmień Nad Rowem wzdłuż prętow trzydzieści ćwierć Sześć dwadzieścia dwa, Item w Siedlisku wzdłuż prętow czternaście ćwierć dzieśięć Item wtymże mieyscu wzdłuż prętow dwadzieścia trzy, ćwierć dwadzieścia Len wzdłuż prętow czternaście ćwierć cztery. Konopi wzdłuż prętow dzieśięć, ćwierć cztery, wzrzyna Rożnego wzdłuż prętow ieden naście ćwierć Siedm barđo licha, mało to się znayduie, Łąka wypatrzona w Siedlisku zatoczy Siana mniey lub więcey pięć worow. Stoty po obalane, y opalone. Znayduią się Buiery wzdłuż prętow dwadzieścia trzy, ćwierć Siedm przydroże od Bierunia do Borowa dgiey Item wtymże mieyscu wzdłuż prętow ieden naście ćwierć prętow Osm y pułc. Item wtymże mieyscu pod Las wzdłuż prętow czterdzieści ćwierć dwadzieścia barđo mało y rzadki.

MRGP Bonaventura Wołyński de Lubomice Authus et Jurat Palan
Rost Quia ipse habitis Suum NN Paulo Niedziałkowski et
Joanne Dobrski evidentioris Testimonij cujus sibi adhibitis ex
Requisitione officiosa G Bartholomaj Gułdowski BJ Plocen
fecit in Bonis Stopino Die Prima Mensis Julij Ao praesenti
et ibidem Condescendendo Statum Bonorum Stopino polonico Idio
mate Conscriptum cujus tenor sequitur talis (Inserat) vidit
et debite Conspexit de quo praesenti Idem Mihi fecit Relationem
In Cro Plocen Feria Quinta post Mensem Laurentij Martyris
praesentem Subiit Die 13 Mensis Augusti Ao Dni 1728.

528

Wizya Dobr Stopina czyli Zasiewu tak ozimnego jako y Jarzynnego
u tych Dobrach Znayduiącego się ~~uczyniona~~ wprzytomnosci Jmci
Panow Pawła Niedziałkowskiego Dobrzkiego, y Ulkiewego
Bonawenturę Wołynskiego Woznego z Dobr Lukomia ~~na Dniu~~
~~[illegible]~~ ~~Miesiąca Lipca uczyniona~~, y ~~zaymowaniem~~ naprzęt, przytem
uymierzenie, trzymaiącym tokci miary starey Siedmi ypał, ~~uczy~~
~~niona~~ na Dniu pierwszym miesiąca Lipca u Polu niniejszym
[illegible] Urzędownie uczyniona

Visya Obsiewow
Dobr Stopina
1778
uczyniona

260
529

Actum in Fundo Bonorum Krayskowko Feria Secunda Pridie Festi Exaltationis Sanctæ Crucis Die vero Decima Tertia Mensis Septembris Anno Domini 1779no Presentibus Judice et Nobilibus Ignatio Strzałkowski Burgrabio Sartiensi Oficere Adamo Jerzewski Michaele et Melchiore Malanowskis ac aliis ad actum presentes congregatis nec non Multis Rmis Gradi Provido Blasco Jedrancziak de eisdem Authentico et Jurato ad actum presentem assumpto et cum eo acclamante

Officium presentis Sartiensis Capitanei Oficii et Notariatus Vigore Decreti pro Termino Quindenali Feriis Secunda ante Festum Sanctorum Trium Regum proxime Decursi Data Mensis Januarii anno ad presentem Currenti Inter Rmum Stanislaum Trembinski et Victoriam Krawkowska Juges Sandomirienses actores ab una, et Rmos Josephum Casimirum Ludovicum ac Felicem Bielkowskie Fratres inter se Germanos Reos ab altera Partibus promulgati Quo mediante Condescensio Judicij Litis unius absentia non obstante ad prendum presentium Bonorum Krayskowko Sartiensium tempore presita de adcitatu Litis tempestive faciendo avisatione condudendi pro expedienda Infrascriptis ut pote ante omnia Comportatione Documentorum ad Causam presentem spectantium propigenda ejusdem comportatis Summarum quo et quantitatem et ejusdem Augmentis Appatuennis Liquidatione Liquidatarum Solutionis et Levationis demandatione de occupatione Bonorum Juriseditione Inquisitionum si necessitas postulaverit expeditione Juramentorum pro opportunitate negotij eadem Calculi si opportunitas inibetur determinatione, Pretensionum Sententiarum quantum Litis a quo provenient etiam ad Judicionem Sartis Stte Resolutione Dubiorum quorumcunque nihil intactum et irresolutum relinquendo ad Sententiam Rmorum Discussione Partium in omnibus et singulis pretensionibus pro Justo et aequo decisione dijudicationis et moderatione advocata est, Partibus quoad in Rmo Decisorum parere et acquiescere ac Judicatum pati sub Pena Banitionis Super Sarte Contravenienda publicanda in eventum est, ac prealegata Krayskowko ex requisitione Rmorum Trembinskich pro tempestive Actorum Partium Litis Mistibus avisationem condescendendo Juridicatione Judiciali Juratae Securitate actus Judicio convenire per Nullum actus hodierno adstare decernentia Partes utraq; ad comparendum Suo coram Officio acclamantes invenit Suo in Rmo Partibus ipsis et quidem Rmis Stanislao Trembinski et Victoria Krawkowska Juriensi Sandomiriensibus actoribus pmaliter ac Rmo Josepho Casimiro Ludovico ac Felice Fratribus inter se Germanis Bielkowskie Actis et Judicij per Rmos Josephum Casimirum Ludovicum Bielkowskie Suis et Rmis Felicis Bielkowskie Fratris Sui nominibus pmaliter et Judicem presentes Rmos Franciscum Krawkowski ad citata pmaliter nec non Rmos Mona Sis oeris similiter ad citata pmaliter, coram Officio presentis condescensionali comparentes Liquidem Partibus quos voluerint et quos negotium poposcerint adcitatio adcitandis recipro coram Rmo non Institutio cum apposito simili in ore Super non comparendo extendendo praeomnipa est Decisio et satisfaciant Partes ex Decreto in penam praeomnipa Adcitationis die in instanti Rmos Josephum Casimirum Ludovicum ac Felicem Bielkowskie pro Rmis Trembinskich actores adcitatis nem contra Rmos Josephum Casimirum Ludovicum ac Felicem Bielkowskie pro repetitione Jeniam in pore quorum Possessionis Sortium in Bonis Krayskowko sitarum Molestent cum vero Quod Liberalis pro restitutione Summa centum Quinquaginta Zyphonum per actis pris ex re Sessionis agnoram in Bonis Krayskowko Sitorum in obligatione apud pros quod cautionem data cum comportatione quietationem de decima manipulari ad Calendam Lajowcam expectanti pro Termino # alias Decreto eadem Capitanei in se obloquente

presentem Condescensionis per Supradictum Mattheum Ern Fralem Dominum Bla-
seum Generalem Leis Bietkowskiem ac Szawdurskiem ad Bona Seraphicorum
Leo Sexto Lisowskiem ad Bona Ludowo editam productis, adcitatis Leg. ac alter L.
stent Provide Satisfactione declarata Partibus Officium presentem Condescenso-
nale Prosecutionem Causae fecimus in prosecutione Actenorum earundem Part.
Controversiis in Judicium Nostrum modis exactis Jenei Partes tam principaliter
agentes quam adcitatos ad Comportationem Documentorum ad Causam presen-
spectans Officium Condescensionale finitante arbitrative Et quorum Docu-
menta Partes Nos in Judicio reponunt Deo Officium presens Condescensionale
ad Controtalionem reponendorum Documentorum Actenus Deputamus Datum
Frembinskiek. 1727mo Feria Tertia post Dm S. Margarethae Virginis et Mar-
tyris in Castro Sloczy S. Andreas Cordowski olim Jacobi Filius Geo Szymun-
do Smiegolski Burgrabio Castri Sloczy Laborum Jacobum in Bonis Seray
kowsko ejusq S. Smiegolski haereditariis Doctes cum Consorte ac pueris Donati
1732do Die 12ma Mensis Junij Sloczy inter Dum Szymundum Smiegolski
Comerarium Dmo Burgrabium Castri Sloczy Bonorum Serakowscensium ab una et Dno
olenio Dno Nicolao Szczerskiego Curiae Vicecastrano Quaestorum haeredem ab una et Dno
Jacobo Szawdurski ab altera Parte Contractus resignationis Bonor cordem
Jacobum Szawdurski ab altera Parte Contractus resignationis Bonor cordem
Seraphowo minori mediante Tutore Summa Septem millium Emphyteuti
Scriptus manibus Partium Sancto Akentium ac Juramento Lubscriptus anno
Die 22da Feria Secunda in Vigilia Festi Nativitatis Sancti Joannis Baptistae In
Castro Sloczy S. Szymundi Smiegolski Comerarius Petro Szis Sloczy et Matthia
Filius Geo Dmis Szawdurski olim Stanislai Filio Bona Seraphowo in Palati-
nato Sloczy dis tritu vero Bielscensium Comitatu resignat. 1735 Die 24 Junij Sloczy
Jesus Valentinus Bietkowski Jurium Joannem Szawdurski de provisione a Summa Milk
Emphyteuticum provenerunt anno ad Vigiliam Festi Nativitatis S. Joannis Ba-
ptistae in anno 1736 Die 23 Junij Scripto manuali manu propria Subscripto quietat.
1739no anno Feria Secunda infra Octavas Festi Sacratissimi Corporis Christi Dni in
Castro Sloczy Seus Joannes Szawdurski cum Dna Valentinum Bietkowski et Sophiam
Brzechowska Jus Ambrosij Szawdurski Contum ex in Solanitis Temporis de Impos-
sibili purificatione Processorum a Summis ejus Scriptis debitarum majoq Emp-
ralium Summarum offerendo se ejsdem Seus Bietkowskiemu et Szawdurskiemu ac Ce-
reabiemu Sortes praelectionis coram obnoxias proportionabiter diminuendum
Manifestatus. 1740 anno. Feria Secunda a post Festum Sancti Bartholomaei
apostoli Ibid Dm Seus Joannes Szawdurski cum Geo Ambrosium Szawdurski et
Sophiam Brzechowska Conjuges tum Nicolaum Sowalewski Burgrabium
Castri Sloczy Matthiam Grabia et Joannem Chmielewski Burgrabium Castri
Sloczy nec non Valentinum Bietkowski et Thomam Jaworowski Burgrabium
Studenecensem Sloczy de praesistentia Traditionem Emphyteuticum Subscrip-
offerendo se ad mentem Legis Sortes Summis ipsis correspondentes Dnemque Dnum
Manifestatus. 1742do Feria Tertia in Vigilia Festi Sancti Jacobi Apostoli Dnum
in Feudo Bonorum Serakowo minori inter Dnum Szawdurskiem de Szczekie Si-
Joannis Szawdurski Consortem actricem ab una et Geo Ambrosium Szawdz-
kowski et Sophiam Brzechowska Conjuges Matthiam Grabia Valentinum Biet-
kowski Franciscum Lisowski Albertum Ciesielewski Albertum Somianowski Ju-
dicij Actores et adcitatos parte ab altera protestatum ad actus Castri Sloczen
Feria quarta post octavas Festi Sacratissimi Corporis Christi Dni 1762mo anno
modo oblata petitorium Dni mediante Supradictis Jus Ciesielewskiemu Szawdz-
Szawdurskiej Bietkowskiemu Grabiemu Somianowskiemu ab Lisowskiemu Sortes
Bonorum praealleyatorum Serakowo minori ac Edificiorum in Summis ejsdem
dictatis per officium Camerariale Terrestre Sloczy mente Decreti Judicij Dni Sloczen
Edivisio Subsecuta est, Superverso Relicto et Successoribus olim Jus Szymundi Smie-
Albertum Ciesielewski.

goski

go clis Camerarij Imi Sloczy pro evictione ab Impedimento et pretensione Illis Francisci Lisowski pro Imo Illius fend exercitionis adiatis ex Parte altius dicta Spa Rawdowska Actricis condemnatis cum publicatione Sana Gramitudinis obtenta ejs. 1752do anno Feria Secunda ante Imi Sancti Matthej apostoli et Evangelistae Imi Sloczy Sus Joannes Rawdanski Sortium in Bonis Krayskowsko heres cum Spo Alberta Romianowski Matthiam Grabia Valentinum Bielkowski Franciscum Lisowski Septimam de Brzechowskie olim Spi Ambrozij Zawadzki Relictam Contentem Viduam aow ac Successores olim Spi Alberti Siesiewski ab alias ratione Centus Pultionum Capitalium Regiminis Guardiae Sedis Regiae Maiestatis Sus Decima manipularis Ecclesiae Lagnowskiej ex Sortibus Bonorum Krayskowsko ejus cadivisis Decreto Condescensionali Libri inventarium per obtinendi et Restitutionis rebus stantibus, Insuper Subditorum per minimam angariationem Laborum fugere Executionis. Manifestatur. 1757mo anno Sabbatho ante Festum Sanctae Margarethae Virginis et Martyris Hinc Ill. Joannes Rawdanski Bonorum Krayskowsko heres et Victoria de Raczkie Juvenis Conjuges cum Ill. Valentinum Bielkowski Septimam de Brzechowskie Relictam olim Ambrozij Zawadzki Contentam Viduam ac Successores ab Spectab Alberti Siesiewski et Albertj Romiano wski Matthiam Grabia Trabuscum Lisowski in limine prout Lyra Viaemstantia et ratione Edificiorum mixtionis etc Seminationum de perditionis Manifestantur. 1769no anno Die 10 Xbris in Zagrobie Spus Felix Bielkowski Juvenis Thoma Lisowski Sortes Decreto Condescensionali Exdivisas in Bonis Krayskowsko Consistentes in Summa Centum quinquaginta Zyphonum obligat 1777mo die 10ma Aprilis Spus Thomas Lisowski Spo Stanislao Trembinski Summam premissam Centum Quinquaginta Zyphonum per praefatum Spum Felicem Bielkowski Simplo manuali modo obligatorio Super Sortibus Bonorum Krayskowsko ac premissum ejs Libri Inscriptum utriusq Translationes has in vera Eadem charta contentas praesumittit. 1777mo Feria Tertia post Imi S. Andreae Apti et Spa Victoria de Rawdanskie Consortes cum Spo Martino Rawdanski Locum Tenente Lis mte cum Spuris Josephum Casimirum et Ludovicum Bielkowskie Fratres Inter se Germanos respectu Dotalitiorum Edificiorum ac aliarum Erectionum Instantiarum Manifestatur. 1778vo anno Feria Secunda pridie Festi Sanctae Lucae Imi Reguli Residen Spus Stanislaus Trembinski ab Victoria Rawdanska Conjuges ac Martinus Rawdanski Locum Tenens Spus Ludovicum Josephum et Bielkowski Fratres Bielkowskie Fratres Inter se Germanos respectu Dotalitiorum Edificiorum aliarumq Erectionum Condemnationis ac Restitutionis Rebus tum aliarum Interventionum Condemnarunt. Cum Comparente vero Spo Casimiro Bielkowski hocce causa ad sequendum Executionem Sufficientiorem Sententiarum Condemnatarum Suspensa ex Stat. 1778 anno Feria Secunda pt Ridiam Conductus Sachel Nimiarum Die Vigesima Septima Mensis Aprilis Hinc in Imi Querela Judicij Spus Trembinsky Actoris Super Spo Felice Bielkowski ab Instanto Compantis Recedere Postea Sententiam obtinuerunt. Eodem anno Die 15ta Mensis Julij in Mokrsko Condemnationem obtinuerunt. Eodem anno Die 15ta Mensis Julij in Mokrsko Inter Spum Martinum Rawdanski olim Joannis Filium ex alia Spa Victoria Officium matrimoniabiliter procreatum Bonorum Krayskowsko Haeredem ab una et Ill. Stanislaum Trembinski olim Rochi Filium cum olim Spa Eva Friedrichs matrimoniabiliter procreatum ab altera Victoriam de Rawdanskie Lyra Conjuges coram Bonorum Sortes Spi Martini Rawdanski Locum Tenens Romanum Conjuges coram Bonorum Possessores ab altera Parte resignatis Bonorum Krayskowsko pro Summa Octo Millium octingentorum Sexaginta Sex florenorum et Viginti Grossorum Polonicalium in deportatorem onerum Convertenda contractus Conjunctus obligo Stacz Stacz Feria Tertia pt Imi S. Andreae Apti Finitatis Sabbatho ante Imi Jungi per Partes contrahentes Honoratas ad actus Castos Stacz Sabbatho ante Imi S. Margarethae Sabbatho Die Decimo Mensis Julij similiter anno coram per oblatam

porrectus. Similiter coram eodem et acta quo roborata Contractus Jeu Martinus Ha
wkowski olim Jo annis Filius ex olim Jno Nicolao Praecha prius Civitatis Bonoriensis Gray-
lowskie haeredes Jeu Stanislao Trembinski olim Loci Plis Ex olim Jno Eva de Jezie-
cha prius ejusdem Civitatis de Rawdanice praedicti olim Jni Joannis Rawdanski
Filia alias Justa ex Conjugibus Socero et Soror Lucis Bona Grayhowko resi-
gnat. Ambitiq eodem et acta Jo idem Jeus Martinus Rawdanski condemnat Jni
Trembinskie de Summa Octo Millium Octingentorum Sexaginta ex Florenorum
et Viginti Jno Jurorum Polonicalium pro pretio Bonorum Grayhowko Condicta et in
deportatis Lendi Creditoribus Conversenda a Quietato. Amo eod. quo Supra Labba-
tho ante Fm et Margarethae Virginis et Martyris Julii et Die undecima mensis
Julij Ibidem praefati Jni Trembinsky in Bonis Lepedicta Grayhowka per prano-
minatum Jnem Rawdanski resignata per Manlend Dn Judex Provisum Ma-
nuatum Jnem Rawdanski resignata per Manlend Dn Judex Provisum Ma-
thaeum Bananiale de Sleniewo authenticum et Juratum officiose Intromissi
amo Immediate Cognotati Feria Quarta post Fm Visitationis Jni Trembinsky Comi-
ginis Maria Julii Die octava mensis Julij Supranscripti Jni Trembinsky Comi-
ginis Maria Julii Die octava mensis Julij Supranscripti Jni Trembinsky Comi-
ges ab una et aliis dicti Jni Bielkowsky ad pte Jni Josephus et Ludovicus Biel-
ges ab una et aliis dicti Jni Bielkowsky ad pte Jni Josephus et Ludovicus Biel-
awy Fratres inter se Germani Lucis et Joannis Sabinini et Felicis Bielkowskich
Fratrum Suorum Germanorum ex ad Jni Francisci Rawdanski obligatorij Pfons
mo ab altera Parte ad Sopiendam Finaliter Controversiam Jnsam ex Tradita
Possessione Sortium dictorum Bonorum Grayhowo Minor emergentium Cum
plenaria Facultate Standi Jus promittendi Praenunt. Coram amo nuncupa-
rato Pendo Secundo ejusdem Die Pfti Ex adhaesionis Lineta Lucis Felicis Die de-
mo Quarta mensis Septembris in Foro Bonorum Grayhowo minor Mpio
Barthlomej Mercurialis Tribuni Majoris Vicesquintani et Judicis Castrenses
Joannem Petro Zawberez Palatinatus Pbez a Paribus etiq Inscripti Legerabi-
tri et Adami Nalger Legatymski Camerarij Provincialis Palatinatus Pbcen et
Parte Joannem Trembinskich Conjugem Locati Arbitri ob non Condescendem per
Legem specificatos Jnos Bielkowskich ad Parte Suis Arbitris a Permissa desuadi-
catione Lepersessus Subscripta et ad acta officij praesentata Feria Quinta in Vigi-
lia Nativitatis Dnnj Jesu Christi Julii et Die Vigesima Quarta Mensis
Julij amo eod. per oblatam porrecta. Documenta Joannem Bielkowskich
Liquidem Jni Bielkowsky nulla alia Documenta praeter Unum Extractum Decreti
Subsessionalis Lepenkis de acta Exarati inter Partes in eodem Decreto Intentas in
quendo Bonorum Joannem Grayhowko promulgati in acta Curiae 8 Jan 1761mo
amo et Supra expressum est porrecti tantum reposuerant, Jidex extremum Documen-
tum Jni Francisci Szawdanski Judicati et Judicem 1769no amo die 28va Junij in Lo-
gubd Jni Josephus Bielkowski ab una ac Franciscus Rawdanski ab altera
Felicis ab altera Parte Contractum Obligationem Constituendi Suo mediante Procu-
ratq Jndem Suus Josephus Bielkowski praenominato Jno Francisco Szawdanski
fundos Suos in Bobkes Grayhowko Situs privata Divisione inter Suos Bielkowskie
Fratres facta Sibi Jesos in Summa Centum Quinquaginta Florenorum prem
libet Florenum Polonicum Cum Quadrante Computando amo die 28va
Mensis Junij Similiter in Lagena Scriptum manuale per Jnem Ludovicum Biel-
kowski praenominato Jno Francisco Bielkowski Datum Suo nimirum praefatus
Jnes Ludovicus Bielkowski eidem met Jno Francisco Szawdanski Similes fundos
in hisce Bonis Grayhowko Citatos in pari Summa Centum Quinquaginta
Florenorum ad Memoriam ab ejusmodi Obligationibus Juridicas. Postquam Libro
Cathedrum Importationem Documentorum Partes utraq in Importatis
Documentis non persistentes quia nimis Sufficientem Importationem Documentum
a se Invicem Argentum Pacis Judicium praesens Subsessionale Statuet Instantes
Partes eadem primo loco Sufficientes Documenta Instantanea Com-
portent et quoniam loco Sufficientem Importationis Documentorum prae Altera
Importata Documenta Jopiam alioquem Sufficientem Documentorum non habent

rem de gr sciant.

nec de ejs ceiunt nec una Pars in prejudicium alterius Partis oeculeit Jta ejus
Deo et Sancto Jesu finiti pfsione ediudante: Addites q ejusdem Partibus Mutuo
actis presq Dotalis ad promittendum Juramentu Abraam Pfatiterent tam eas
Stanis Laes Trembinskis actor Suo et Consortis Suae nec quam pro Sanmisus Biel
hourskis Actus Suo et Fratrum Suorum natu minorum nomine Post quae explicta jura
menta Partes utraq ab altercari et sufficientiam comportatione Documentorum Jus
sum presq ex Adversum Libere promuntiandum Jandem Suspensa responsiue
Lectionis Summae Mille Zyphorum Decreto Sondescensionali Expensis de acta Sumis
tibi more solito dictis in Hinc Domis Draythowskis Collocatae respectu pretensionum
fundi Signanter Devotationis edificiorum Transmissionis quarum Emethonabium respo
riam esse Inquisitionem per Partem utriusq Jam in Deductionem quam in emendatio
nem predictorum previo Juramento Calumniandis ponendis Libscindendis et Parte per Par
tem Communicandis Juramentum per Partes Jamsetando ac
Libscindendo instantanee Quibus Jam advenit. Et Dictis ejus Partibus Mun
datis presentes apparitos ad promuntiandum Jandem Juramenti notham Super Juramento Dis
nem Testimonii. Praestiterunt Jam D. Stanislaus Trembinskis actor Suo et Con
sortis Suae nec quam Sanmisus Bielhourskis Fratrum Suorum Sororis Suae nec quam
natu minorum nec. Expeditis itaq Juramentis Partes Testes Suos produxerunt et In
quisitionem Suam in instanti exhibuerunt. Testes producti et Inquisitionem Suam
deposuerunt ad quarum Lectionem Judicium praesens Sondescensionale petentes
de quibus ex ejus Inquisitionibus Lectis Dominus Sondescensionali petitione
obtutat mediatoriam Suam nempe hippocastanum Sum Conservatorio ad accidentem
Solis Decreto memorato Sondescensionali more solito datis promulgandis Suis Cisrenubie
nem Bielhourskiensem Bielhourskiensem Stabuli Cum fructis arborum ab
Semine et Pomiferis Item medietatem Stabuli Cum fructis arborum ab
solidis Emethonali et altero Canali desolatis in Terra jacente et quidem Suo Valente
no Bielhourskis In Summa Mille Zyphorum originali et Bonarum Tyri provisionali
ac Manus Jacobowski cum Marcarum quarum Judem Marcarum Polonum
Suis vero Alberto Cisrenubie olim Grokem Alberti Cisrenubie et Victorie Bielhourskis
Conjugum Filio in Summa Mille Zyphorum. Jto Matthiae Grabia in Summa Mil
lium Zyphorum originali et Tyri provisionali ac Bona Implicis Jacobowski
cum Marcarum Polonicali. Jto quoq Alberto Pomianowski In Summa Duorum
torum Zyphorum originali et Duodecim Zyphorum provisionali ac Mettler
Sena Implicis Jacobowski cum Marcarum Polonicali in Tubalis nem Finarum Sonde
mnalibus eum adjudicatis cum Agris ab jmemoriales ibus adjacentibus ab ipsis
sepione ob non reparationem tecti Domus Medietatis per Jto Valentinum Bielhourskis
pantem ejus et Cisrenubie Sepine cum pramissis adjacentibus Mettler ob non reparationem
tecti eorum desolatae arbores ab ejusdem Patrum per Suum Valentinum Matthiam Bielhourskis ad
Bielhourskis Stipendiorum partium per ejus Suum Valentinum Matthiam Bielhourskis ad
Fratrem Stanislaum de Kar Luce desolatum ad Bona Chudzyno pro se ipsa pro restauro
tione Judicium ad ejusdem Condescensionale Jam
ad ejus Solatuderat relinquisse Quo circa Judicium praesens Condescensionale Jam
pfatis porum adjudicatum et quidem medietatis actis per Jtos Bielhourskis
et Cisrenubie desolatae Quod Summam Gradum enterum Zyphorum, Stabuli vero
ad Summam Duorum Florenorum Polonicorum Jam autem medietatem Stabuli Centum Si
gnati Zyphorum, Duo quoq ad ejus Stabuli et medietatem Stabuli Signatis
Jtis Valentino Bielhourskis Cisrenubie Grabia Pomianowski modo pro Supra cadueis
et per omnes desolatae Sunt Domus fructa arborum ab Stabulis Emethonali et altero
Canali desolatis ejusdem Septa ab Ulterimum Octuaginta Zyphorum Constituit, Super
quas Summas Juramentum per Judicium Condescensionale pro Desolatione edificiorum pre
dictorum Suum per Judicium Condescensionale admissibilem Declarat et ejus Juri addictus Mihi
Actori praesentem declamans ad promuntiandum cum Juramento Abraam Praestitit Suo
Actoris praesentem declamans ad promuntiandum cum Juramento Abraam Praestitit Suo
attento Juramento pro Desolatione una Duae Stabulorum Quinquaginta Florenorum fl. et decem
poporum Polonicali ex Summa Maiori Quadringentorum Zyphorum Jtos Bielhourskis et Cisrenubie
et pro foro Convertipe.

respiens

respicientis provementem nec non in confiscationem officiorum &c et quidem Stolarij Septuaginta Quinque florenos Polonos Stabuli vero Quinquaginta Ducatum Stuff florenos et Summam Majorem centum viginti Symphonum pro cetu ejus pro fructu quos adoratum Summam Trigintae octo florenos Polonos et Summam Majorem octuaginta Symphonum denotatum omnes Summas in unum vim et tas efficientes Summam Gladiferum eatenus octodecim florenos Polonicales et proporum decem Denarios Summis restantibus exre et Perenni Quinos Bictkowskie Bictkowskie Peregrinis Gabia Polmianowski spectans a Solimet Jus Bictkowskie Joannem Stanislaum Frembinski adhuc competere debere Judicium praescum arbitrabatur Reservando quoq Suspensionem Judicij sui in ante fatam Liquidem Boamentabilem Deductum Certum Joannem Szawdarski Fiel Frembinska actricis Parentem Jmo Valentino Bictkowski Litterarum Parenti Summam Mille Symphonum et pendente provisione Bona actis Cortez Pleg Feria Quinta sui Vigilia Festi Nativitatis Sancti Joannis Baptae 1735to anno Municipale Decretis boni primo in Castro Pleg in Turri Quarta Feria Secunda ad diem S. Martini Pontificis Assignationem cum Libello Pena Trium Marcarum Polon. alteri in Jmo Condescensionali Confessionis cum Libello Pena Trium Marcarum Polon. alteri in Jmo Condescensionali nei in fundo Bonorum Krayhowo minor Feria Tertia in Vigilia Festi Sancti Jacobi Apostoli 1742do anno Inter Joannem Szawdarski de Officiabil Joannem Szawdarski Valentinum Bictkowski aliosq Consortem actricem ex una et praedictum Joannem Valentinum Bictkowski aliosq Creditores ad praesentia Bona Krayhowo minor Concurrentes ab altera Parte more potiorum ab altera Parte Lab una cum provisione Monasterij Symphonum et in Subsidium Condemnationis Pena Simplici Quatuordecem Marcarum Polon. adjudicatum esse exportet per Joannem Stephanum Bictkowski Capitane

rei de ejs deiunt nec una Pars in prejudicium alterius Partis exaduersi stare ejos
Decreti Sententiæ Limitis Postis ad spectante ad literas ejs quibus Judices ad
Judicia ad promouendum Jedamendi
debere adjudicauit Per Juramentum quod Felicem Brethouelii studeam ad Septimam manuale
manu ejs propria Subscriptum Die Decima Decembris 1769no Anno in Lapide data
tem in eadem quantitate Summam Centum octuaginta Florenos Polonj similiter
in obligationem prædictorum pendorum in quali portione Diuisionis per ejos
Brethouelii Fratres de Patre Capiendam in Majori Summa pro portione unusquisque
prout supra Percepturos Quinquaginta octuas Florj et Triginti Nouem Grossos Polonos
prouenerunt Diuisorum de quibus Summa præmissa
Centum octuaginta Florenorum Polonicalium ex Summa Centum Quinquaginta Florenorum
meum reductam Josephi Nicolai Trembinski Actoris Scripto manuali in absentia Par-
te recepti Scripto exarato Die Secunda Aprilis 1777mo Anno Dato Capitis Conci-
derato hac Causam Detractis Summis Similiter Trium ut prius Pendi memorata
Summa Centum octuaginta Florenorum Polonicalium per Joannem Ejosdem Brembinski actoris
Capa altera Denique Summa Centum Quatuor Florenorum et Septem decem ac Nedy
quinas Grossorum Polonicalium Heredes Quondam Felicem Brethouelii Actoris non dispon-
dum Supremam Septuaginta Septem Florenorum et undecem ac Semi unius Grossorum
Polonorum Debere Consecutam Demque Quondam Joannem Brethouelii Actoris Summa
mam Quadraginta Septem Florenorum et undecem ac Semi unius Grossorum Polonorum
Florenos Polonos Summa Legatorum mentionata Percepturos Quinquaginta
Grossorum Polonorum Summa Legatorum mentionata Percepturos Quinquaginta
Florenos et Triginti Nouem Grossos Polonicales demendo Summam Quadraginta
Centum Quatuor Florenorum ac Septem decem et Semi unius Grossorum Polonicalium in
bonificationem Heredum Edificiorum Jos Trembinski debitam spectare de
bere Censet. Quo interest Condemnandos Heredes ex Parte ejosdem Trembinski et quidem
primum Feria Secunda Indie Festi Sanctorum Magorum Regum Decem Quinte Mensis
Januarij Anno Immediate elapso 1778mo Super Jus Fundo Ludovico et Felice Brethouelii
arbitrum obtentum Jus Ex. Brethouelii in Subsidium Quorum Condemnandos Heredes
Simpliciter Quatuordecem Marcarum Pol. alterum vero Feria Secunda post Decimam
Condictus Pascha Die autem 27 Mensis Aprilis Anno eodem post Recepturos ad Decimam
Componendum Super Jus Felicis Brethouelii obtentum Jus Quondam Brethouelii Jos Subsidium
mentum Quorum Condemnandos Heredes Septem Marcarum
Polonicalium cum Penalitatibus Jos Trembinski actoris Solvendas Judicialiter Quantum vero
attinet Bonificationem expensarum in Judicium Coopti Decem
Officiorum Judicum Compromissionalium Judicatum Subsidium recepturos in Domum
promissi per Sortes actus Coram Deo Jnuocato in Nomine Bonorum Hominum
Die Festi Exaltationis Sanctæ Crucis Julianæ Decimæ
Feria Secunda ejusdem Die Festi Exaltationis Sanctæ Crucis Julianæ Decimæ
quarta Mensis Decembris Anno prope pretento 1778mo Agitati Judicialiter Dni Nri Jesu Christi
Nati Die 24 Mensis Octobris Anno eodem per Actorem porrecti Judicium Quandam
Libelli Actoris ad Comprobandum per Testimonia Solo Inuocamine Judicij Deum ad
mipotentem Declaratoriæ et ejusdem Absolutionis Mihi Judici ad promouendum Juramentum
Actoris Prolatæ Super Summam Septuaginta Septem Florenorum et quindecem Grossorum
Polonicalium Quo capto Juramento Summam præmissam Septuaginta Septem Florenorum
et quindecem Grossorum Polonicalium per omnes Jos Brethouelii actoris
Solvendam absque Dilatione Quam quidem Summam ex Bonis Mariæ in Subsidium
Legatariæ separandam de Bonis Quondam Heredum Defunctorum Mihi Itaq Liquidatis
arbitrum agnitis detrimentum Declarat. Mihi Itaq Liquidatis Summis Quindem
Jos Trembinski actor Jussos Brethouelii pro Levatione Summarum in Bonis Jos
Trembinski actoris minor mente Decreti Condemnandos Heredes et Successores de Bonis
sue pendis ejusd Summas Jussis Jpsius Judicium præsens Condemnatoriale pro
nominato Jos Brethouelii Summis Jnfrascriptas Nunc ejusdem agnitas et quidem Jus
Carmeliter Brethouelii Demendo Summam Rovendecem Fl. et 11 Grossor Polonj
ac Denarios nouem Semi quemque ex Summa Maiori Legatis agnitis Quorum
Quadraginta Septem Fl. et undecem Grossorum Polonorum ac Denariorum Novem Semi
X in Omnis Quorum fecz Capitaneus Olocensis

in eius confiscationes pretensionem in compromissum erogatarum Quos Franciscus dictus agitans Summam Ducentorum triginta octo florenorum et denariorum Semiquinque vas vero Josephus Bielkowski actores detinendo Lumbos sibi assumpte primam Septem florenorum et Quatuordecim Mogilanum Polonis in Lublatione condemnationis alteram bem Novemdecem flor et Undecem groschorum Polonis ac denariorum Novem confiscando pretensionem compromissorialem eius Imbempsi Expensis utrasq quotas adiudicatas ex Lumbis Maioris Sexaginta Septem flor et Undecem groschorum Polon et Novem denariorum Summam Viginta octo florenorum et Undecem groschorum Polon provenientes Quos autem Ludovicum Bielkowski detrahendo similiter Summas Lucias Lapetes capras minutum primam Septem florenorum et Quatuordecem groschorum Polon alteram quos Novemdecem flor et Undecem groschorum Polon ac Novem denariorum ex Lumbis Maioris ejusdem quantitatis nempe Sexaginta Septem fl et Undecem groschorum Polonicalium ac Novem denariorum Jam denique Quos Franciscus Krawkowski ad alatus Summas Lapetes specificatas primam Centum octuaginta florenorum Polon et alteram similem Centum octuaginta florenorum Polon efficiens Summam Ducentorum Sexaginta florenorum Polon Quatuor groschorum et Ludovico Bielkowski ut polet alio novo memorato nomine tenentem Quorum horum Summa Lowed minor utrasq Summas per se capore Stanislao Trembinski actore Levent de Levatis hinc Summas quietent, Quantum attinet portionem Josephi Bielkowski ut pote Summam Sexaginta Septem florenorum et Undecem groschorum Polon ac Novem denariorum Quam per judicium agitatum Licet quidem hacce Summa ipsi Lapetes est judicata Cum tamen ex Lublationem Indemnationem Lapetes de actu Summotatarum ex parte altius dicti Franciscus Trembinski actoris ante Decretum nunc Cacuitum obtenta Quas per eosdem Josephum prefatum Felicem ac Josephum et Ludovicum Bielkowski restitutas quemque eorum aequaliter in Lublationem ejus per Septem florenorum et Undecem groschorum Polonicalium affectas alteras quoque Lapetes Summotatas Josephum Felicem Bielkowski post praedictam Compactatam et Executam ab ea Quadraginta Quatuor florenorum et Viginti Quatuor groschorum Polon ex Parte Duplicis Quatuordecem Marcas Polon Actores nec non retardando expensas in Comparitionem Quod judicium ad expediendum emptionem impetrationem executatarum exactionis Lublatas Vibas portionibus Novemdecem flor et Undecem groschorum Polon ac Denariis Novem has Summas ad detrimentum Quinquaginta per judicium dispositas Summam Septuaginta Octo florenorum et Novemdecem groschorum Polon ac Novem denariorum efficiens Summam Centum Sexaginta Septem florenorum et Undecem groschorum Polon ac Novem denariorum Quatuor florenorum Polon prout petat attenta causa prosequitionis judicium presens hujus quoque Quatuor florenorum Polon prosequendi per Quem Bielkowski ejusdem Franciscus Trembinski actoris mediante pulsatione ne dicti Josephum Bielkowski in Servitium actoris subsequens ut unde eodem Josephus prosequendo solutum non determinat. Datum Lentomines praemissa Subscripta Festi Nativitatis Sancti Joannis Baptistae anno Domini decadente ventura 1700. Indicente coram officio et actis Spectabilis Dni Banneretis in Jasna Alexandri Sententiarum Manifestatio nem Judicii faciendum publicandum Nihilominus Josephus Bielkowski et Stanislaus Bona Actoris minor seu pendens Videm Litos Josephus Bielkowski Lubactor post Lesionem Supra exprimatum Summam Libr Quadraginta in una Septuaginta Decem carpent et in possessionem Quos Trembinski actoris Bona Banneretis in primis et proximis judicii hoc Stolez post hanc sententiam Summam judicatam mediante manifestatione relationis hujus Sententiae actoris per actorem Judicium faciendo publicandum et Portibus in Judicabilia Alla Quotalio ne peremptorias Omnes Sententias. Ad extremum Lapetes Summas per Bielkowski Stanislaus Krawkowski Lisowski Quietationes tam de percolatis Contributionibus antecalis Capitalibus quam presens Summalium ex ejus Bonis Reipublicae solvi solitis tum Decimis ad Ecclesiam Parochialem Lapetes ex hinc Bonis pretanq stante sua possessione pacificatis per Josephum de Occupatis in Bonis praefixis Club Limitis in jurisdictione Bannitionis et modo quo Lapetes in Omnibus executionem extendendo ad manus Josephi Trembinski actoris gratiandum Decreti praesentis vigore. Et de Stoli et Integra Portione Lites detinentibus tum pendentes Lites illis Juxta Terminatis nibus.

Josephus Adamus in Dielona Dielinski Notarius Castrensis Rocensis

Officium praesens Cum Capite Stuart ad oblationem Dni Stanislai Kay Trembinski Decretum Condemnationis in Bonis mobilibus [illegible] per Officium Cum Plures Notantes interesse [illegible] ad alios praetextus reproducere ac adiciendo actis [illegible] Juxta Decreti [illegible] Cum [illegible] Deum Cum ala [illegible]

Działo się na Gruncie Miasta Jego Krolewskiey Mci Płocka na terminie ziazdowym z Dekretu Jaśnie Oświeconey Kommissyi Skarbu Koronnego przypadaiącym Dnia Piętnastego Miesiąca Kwietnia Roku Pańskiego 1780 tego

Przed UUrodz Jacyntym Przedpełskim y Piotrem Rudowskim Burgrabiemi Grodzkiemi Płockiemi w przytomności WW y UUrodz Floryana Brzezińskiego Chorążego Kawaleryi Narodowey Marcina Radzickiego Porucznika Woysk Koronnych Jana Podowskiego Skarbnika Raciązkiego Grzegorza Woźnickiego Vicesgerenta Wawrzeńca Sokolnickiego Jozefa Łopowskiego Rocha Straszewskiego Burgrabiow Grodzkich Płockich Grzegorza Tymińskiego Theodora Potockiego y ynnych wielu do ninieyszego zgromadzonych Dzieła tudzież Udziwego Piotra Kamienieckiego z Kamionk uprzywilejowanego y przysięgłego Woźnego ninieyszemu assystującego

538

iącego Dzieła y onegoż przywoływa
iącego

Urząd Ninieyszy Burgrabski Grodz
ki Płocki wzwyż wyrażony na mo
cy Dekretu JO Kommissyi Skarbu Koron
nego w brzmieniu Jego Działo się w War
szawie w Pałacu Rzeczypltey Krasin
skich zwanym na Kommissyi Rzeczy
Pltey Skarbu Koronn w Kadencyi Sądo
wey Prawem Przepisaney Dnia Pię
tnastego Miesiąca Lutego Rku Pańskie
go 1780 Między Jaśnie Wielmożnym
Onufrym Bromirskim Starostą Pło
ckim Czopowego y Szelężnego Miasta
Jego Krolewsk Mci Płocka Dzierżawcą y
Urodz Józefem Łempickim Susceptan
tem Grodz Płockim Powodami y Pozwa
nemi przez Urodz Walentego Rzędkowskie
go a Ślmi Łukaszem Wierzgowskim
Radcą Miasta Jgo Krolewsk Mci Płocka
y Dorotą z Gryczynskich Małżonkami
Pozwanemi y Powodami przez Urodz Ja
na Łateckiego Stawaiącemi Sąd Kommis
syi Rzeczypltey Skarbu Koronn rozsądza
iąc pozwy Stron na wzaiem przeciw ko
sobie do Sądu swego wydane prawnych
sporów od tychże Stron Sądownie wnie
sionych wysłuchawszy Istotne sprawy

tey

tey rozsądzenie zawieszwszy dla wykonania
niżey przepisanych czynności potrzebne
być ziechanie Sądow Ziemskich lub Urzę
dow Grodzkich, iako to z Strony powodowey
Płockiego niech Zawskrzeńskiego, choć Lie
chanowskiego gdyby Zakroczymskiego niech
Wizkiego bądź Łomżyńskiego z Strony tak-
że Pozwaney tychże samych na Grunt
Miasta Płocka JKMci Płocka na dzień
Piętnasty Miesiąca Kwietnia Rku tera
źnieyszego 1780 przypadaiący wspol-
nym Stron kosztem sprowadzić mianych
wynayduie który to Sąd Ziemski lub Urząd
Grodzki iednego gdzie dwoch a dwoch gdzie
trzech na nieprzytomność mniey zważaiąc by
leby iedna osoba z Sądu Ziemskiego lub
Urzędu Grodzkiego Komornik Ziemski
albo Burgrabia Grodzki z ktorey kolwiek
Strony sprowadzony ziechał pretensye
Stron za poprzedzonym Regestrow wyro
bek Pio y wypisynk Gorzałek okazuią
cych złożeniem rozeznaią lub rozezna In
kwizycyi na wszelkie okoliczności spra
wy teraźnieyszey w Manifestach y termi
nach Stron umieszczone świadkow wiary
godnych rzeczy wiadomych wspołeczność
niewchodzących za poprzedzaiącemi zwy
kłemi uroczystościami wysłuchaią lub wy

słucha

słucha kary nakogo y zaco wypadać będą
wskażą lub wskaże zapłacenie powroce
nie nadgrodzenie iakie komu od kogo
słusznie należyć będzie wynaydą y na
każą czyli wynaydzie y nakaże przysię
gdzie y od kogo wypadać okażą się na
znaczą y odbierą lub naznaczy y odbie
rze winy na zniesienie Processu ieżeli
się legalnie otrzymanym być okaże
wściągną lub wściągnie termina wyzna
czą czyli wyznaczy o stroscie przyłączą
albo przyłączy zgoła całą tę sprawę
nie wniey nietchniętego y nie rezolwo
wanego nie zostawuiąc wątpliwości
y obojętności wszelkie ułatwiaiąc prze
dłużenie y odroczenie lub do sądu swego
odwołanie się przecinaiąc skutecznie
y ostatecznie podług Prawa dowodów
y sprawiedliwości rozsądzą pomiarku
ią y zaspokoią czyli rozsądzi pomiar
kuie y zaspokoi na których lub kto
rego rozsądzeniu strony przestać maią
pod karą wywołania na stronie sprzeci
wiaiącey się ogłoszeniu podległą dawszy
kiedy grzywien czternascie Polskich
strona stronie wzaiem a sądowi swe
mu przez połowę natych miast pod

wyczayną

zwyczayną z Regestru pœnalium surowo
ścią na który termin ziazdu Strony Świad
ków y kogo interes sprawy tey wymagać
będzie przypozwą przypozwani zaś sta
wić się y wyrokom Sądowym posłuszne
mi być powinni pod tym że iako wyżey
rygorem mocą tego Dekretu z Protokułu
Dekretowego Kommissyi Rzeczy Pltey
Skarbu Koronnego wypisano y wydano
Sosnowski manu propria Pieczęć Komis
syi Skarbu Koronnego na urzędowne przez
obiedwie Strony siebie wezwanie na grunt
wyżey wzmiankowanego Miasta JKMci
ziechał Płocka, y tamże Sądowne wprzódz pra
wnym ostrzegłszy przyzwoite bespieczeństwo
dziełu, ufundował przez głos Woźnego Jurys
dykcyą niemniey tylezary wspomnionemu
w Akcie woźnemu Obiedwie Strony ażeby przed
swoim stanęły Sądem przywołać rozkazał
y wtenczas Obiedwie Strony albowiem Jaśnie Wiel
możny Onufry Bromirski Starosta Płocki
Czopowego y Sieleżnego Miasta JKMci
Płocka Dzierżawca y Urodz Józef Łempicki
Susceptant Grodzki Płocki tegoż Czopowego
y Szeleżnego Subaltern Aktorowie y pozwa
ny przez tegoż Urodz Łempickiego swoim
y Jaśnie Wielmożny Starosty imieniem
osobiście a Sławetni Łukasz Wierzgowski
Miasta Jego Królewskiej Mci Płocka Radca

y Dorota

y Dorata z Kucieńskich Małżonkowie Pozwani
y Powodowie przez Męża swoim y Żony
swoiey Imieniem Osobiscie tudzież Wie
lebnym Jmci Xiędzem Teodorem Łosackim
domu Seminarium Płockiego y Missyi Su
periorem y całym ~~[illegible]~~ Domu tegoż zgromadzeniem ostawienie Swiadkow przypozwanym
przez Urodz Grzegorza Woźnickiego Wice
Regenta Grodzkiego Płockiego niemniey
Sł Antoniem Sikorskim Prezydentem
Miasta Jego Krolewskiey Mci Płocka
ostawienie Swiadkow przypozwanym
osobiscie y Sł Onufry Kuynik Mia
sta Jego Krolewskiey Mci Płocka Radny o złoże
nie Regestrow wyrobku Piwa y wyszyn
ku Wodek przypozwany osobiscie sta
nowszy, wzaiemnie rozpierali się z sobą są
downie, ktorych Stron rozpieran Sądzi
zywszy zobowiązanym być Urodz Jozefa
Łempickiego Susceptanta Grodz Płockiego
do okazania od JW Bromierskiego Staro
sty Płockiego (ktorego imieniem pisze
przez kompanyę) Służącey sobie Ple
nipotencyi a to na tych miast Sądzi a
ponieważ tenże Urodz Łempicki Powod
specyalną sobie Służącą Plenipotencyą
Dnia 20 Września Rku 1776 tego rocznie
w Pilichowie spisaną y Ręką JW Starosty
własną podpisaną y w Xięgach Grodu
Płockiego Dnia 9 miesiąca Kwietnia
Rku 1777 tego złożył zaoblatowaną przeto
zadobrą

za dobrą Sąd uznawszy Komparycyą w spra-
wie Stronom rozprawiać się każe a w rozpra-
wieniu niech Sławetni Wierzgowscy Mał-
żonkowie co do ich przeciwko JW Onufremu
Bromirskiemu Staroście Płockiemu
uformowanego Powództwa o terminie y
Jego nauczą Kontentum mniemam a gdy nie uczą więc
Sąd ~~od~~ JW Starosty Płockiego wolnym być
od takowego rozumu terminu y Stronom
daley w sprawie ~~daley~~ postępować każe
a w postępowaniu Sąd stosuiąc się do Regu-
ły dekretu z którego swoią ufundował pewnością
Kcyą, Stanowi a żeby zadosyć uczyniły temuż De-
kretowi Strony w punkcie pozwolonego Stronom
kogo by sobie życzyły przypozwania, aże tak
JW Bromirski Starosta iako y Wielmożny Józef Łem-
picki Susceptant Grodzki, Płocki niżey
wzmiankowanych albowiem Wielebnego Ma-
Xiędza Teodora Łosackiego domu Seminarium
Płockiego i missyi Superiora iłoż całe zgroma-
dzenie ostawienie świadków y JW Antoniego
Sikorskiego Miasta Jego Królewskiego Mci Prezydenta
takoż ostawienie świadków Sądzas Onufrego
Kcynika a złoż Miasta tegoż Radcę o złożenie
Regestrów wyrobku piwa y wyszynku Wódki
przypozwali y zwyczaiem Wdztwa ~~authentyczne~~, przeciwko nim
zeznane złożyli Relacye przypozwani zaś
swoie zapisali Komparycye, więc że się w tym
swego zadosyć stało wyrokom Sądu Sąd oświad-
cza. a Ponieważ Strona to iest JW Onufry Bro-
mirski Starosta y Wrodz Józef Łempicki Sus-
ceptant

Susceptant Grodzki Płocey Powodowie oprzy
kładne JW Wierzgowskich Małżonkow za uszka
dzanie podatku publicznego tudziesz nozne
branie piwa ieszcze niedobieranego nakadzi
będącego zwaru przez się wyrobionego y se
kretne onegoż należytości nieopłaciwszy
czopowego do domu sprowadzanie y ukry
wanie tudziesz za insze czynione w tymże
podatku pokrzywdzenie ukaranie y o pro
wrocenie in duplo należytości, niemniey o
osobliwszych na nich za zniesienie procesu
kar wskazanie JW zas Wierzgowscy Małżon
kowie Urodz Jozefa Łempickiego za nie
słusznie siebie wexę ukaranie niemniey
o bezprawnoy bez kar zniesienie konde
mnaty wzaiemnie siebie do Sądow JO
Kommissyi Skarbu Koronnego zapozwały
ktorey to całkowitey sprawy rozsądzenie
dominieyszego iest odesłane Sądu przeto
Sąd mieć chce ninieyszy ażeby Strona mia
nowicie powodowa oprzyzwoitości swego nau
czyła stronę powodztwa, a to na tych miast
więc JW Onufry Bromirski Starosta Płocki
gdy złożył ~~[illegible]~~ JO Kommissyi Skarbu Koronnego
na czopowe y szelężne Miasta JWMu
Płocka kontrakt za summę siedmtysięcy
czterysta Dziesięć złotych Polskich na
lat trzy sobie służący Dnia 9ciego Wrze
snia w R^u 1777mym w Warszawie da
towany Ręką JW Szymana Dzien

bickiego

bickiego Woiewody Łęczyckiego Orderu Br
ta białego y Sług Stanisława Kawalera
Kommissyi Skarbu Koronny prezyduiące
go podpisany a przez Urodz. Wawrzenia
Łochowskiego Ks. G. Płockiego na mocy y
czney Plenipotencyi pod dniem Dzie
siątego Sierpnia R.u tegoż od wspomnione
go JW Starosty iemu uczynioney ak
ceptowany Urodz. zaś Józef Łempicki
wyżey z Aktem wyrażoną przez wzmian
kowanego JW Starosty Płockiego na rzecz
swoią do wybierania czopowego y szele
znego w Mieście Jg. Królewskiey Mci Pło
cku y zapozywania płacić onego z nie
chcących Osob uczynioną specyalną gdy ta
zatwierdzoną Plenipotencyą z stroną nauczyli
Sąd przyznać, a oraz daley wyrażonego dopeł
niaiąc Reguły Dekretu nakazuie, ażeby
Strony Pryncypalnie z sobą się rozpieraiące
y Sd. Omnifry Keynik Miasta Jg. Królewskiey
Mci Płocka Radca, oto przypozwany złoży
li Regestra swoie wyrobków Piwa y wyszyn
ku Wodek, a to na tych miast, którym zado
syć czyniąc wyrokom złożyły Regestra
wspomnione Strony jako to Urodz. Łempicki
czopowego od piwa y szeleznego od wódki
zapłaconego, Sd. zaś Keynik wyrobków

tak przez

tak przez niego iako y Sto Wierzgowskiego
y ~~dwoch~~ trzech innych Kontrachentow, piwa y wy-
szynkow wodek a Sto Wierzgowski lubo za
dnych nie składa Regestrow, gdy iednak
Urodz Zempicki tak o złożenie Regestrow
przez Sto Wierzgowskiego nastąpić mia
ne, niedopominaiąc iako też na złożonych przez Sto Key
nika Regestrach przestaie, y Sto Wierzgo
wski Regestrow przez Urodz Jozefa Zem
pickiego ~~Regestrow~~ złożonych nienagania, przeto
Sąd zadosyć uczynienie onym wynalazł-
szy y onych roztrząsnienie zawieszwszy
potrzebną być Inkwizycyą przez obiedwie
Strony tak nadowod iako y odwod we
dług brzmienia y omowy Stron obydwoch
terminow y manifestow przez sześciu
swiadkow z każdey Strony wywieść
mianych Sądząc nakazuie ażeby obiedwie
Strony przysięgę swoię w Rocie iako swiad
kow ktorych do inkwizycyi prowadzić
będą teraznieyszych nie przekupiły ani
namowiły na tych miast wykonały
y przydaie się Woźny do takowey im
ogłoszenia Roty aże tak Urodz Jozef
Zempicki swoim y JW Bromirskie
go Starosty Płockiego imieniem ia
ko też y Sto Łukasz Wierzgowski swoim
y żony

y Żony swey imieniem nakazaną im
z wszelką uroczystością wykonały przysięgę
przeto Sąd zadosyć wyrokom swoim Strony
ze zadosyć uczyniły rozumiejąc stanowi
ażeby pytania swoie spisały na nich się
podpisały sobie nawzaiem kommunikowały
świadków wyprowadziły y Jnkwizycye każda swoie wywiedły ato na tych
miast a gdy rzeczone swoie spisali pytania
oraz wzaiemnym kommunikowały
sobie sposobem y też podpisali nakoniec
świadków swoich wyprowadziły y Jnkwizycye wywiedły więc wtenczas zaniesione Regestrów złożonych rezolwując roztrząśnienie
iako też wywiedzione przeciwstawszy Jnkwizycye gdy z tychże Jnkwizycyi dość się okazuie iawnie że Sta Wierzgowscy Małżonkowie Piwo od Niewiernego Marka z Sieprza
Sądkami y beczką do Płocka sobie odbierali przywiezione oraz taili y należytości nie
opłacali Czopowego a strofowani przez
Pisarka Urzędu Zempuckiego odapłacenie
od Niego Czopowego zartem tylko zbywali, iako też od tegoż samego Żyda wódkę
Sądkami y Okseftami wednie y w nocy
z Sieprca sprowadzane przyimowali a od

postrzeżonych

postrzeżonych w nocy przewoźnych kilka sąd
kow ~~[illegible]~~ mieniąc ie być do Oksefftow da
wniey przywiezionych dolewkami płacić
wzbraniali się y wzbronili, także Sd Wierz
gowska razu iednego przybiegłszy do Bro
wani y przed zlewem wani pułmiszek w bec
kę nalać kazawszy mieszczanowi piwa za
cieńkusz onegoż przed Ury Łempickiego
Pisarkiem udawać kazała które przez
pisarka y potym przez szynkarkę postrzeżone
wkadź wylane zostało niemniey inszy
razu taż sama przyszedłszy wieczorem
do Browani Sd Wierzgowska wiedną
bęczkę Piwa a w drugą cieńkuszu nalać
kazawszy wróciła się do swey kamieni
cy i z tamtąd z końmy wozem z łóżka po
toż posłała Piwo z którym gdy taiemny
y nieprzyzwoitą w nocy przez Żydowską nimo pro
stych ulic wspomniony y posłany iechał
człowiek z potkał go Pisarek Urzędu Łem
pickiego i iakeby wiózł Piwo strofował
tenże zaciąwszy koniec człowiek przybiegł
przed kamienicę Sd Wierzgowskich y o tym
gdy doniosłszy ~~[illegible]~~ Sd Wierzgowskiey przy
padku, czym prędzey tak piwo iak y
cieńkusz z stawić do kamienicy rozka
zała, a piwo do kuchni zanieść dysponowa
wała, y od tegoż Piwa Sd Wierzgowscy
powinnego skarbowi nie zapłacili czopo
wego

wego w Regestrach zaś przez Urzędu Łem
pickiego złożonych „czopowego szelężnego" ani Pubo przywozne
ani sprowadzone w Inkwizycyi wybliżę
te sądki nie są umieszczone ani żadnym
specyfikowane sposobem, przeto Sąd
za wzmiankowane Skarbowi Publiczne
mu uczynione przez Sło Wierzgowskich
Małżonków pokrzywdzenie, y wyraźne
mu w tey okoliczności napisanemu
sprzeciwienie się prawu tychże Sło
Wierzgowskich Małżonków Pozwanych
mieć chce ukaranych, i lubo na większe
a wykroczeniu swemu przyzwoite zasłu
żyli kary przecież Sąd na teraźnieysze
względny czary do mnieyszych przystę
puiąc sądzi, ażeby Sło Wierzgowski Mąż
sam za siebie y swoią zastępuiąc żonę
od tąd za niedziel dwie „w Roku teraźnieyszym 1780" przed Księgami Grodu
Płockiego dwa zakłady Starościeńskie ~~odtąd~~
do Rąk Urzędu Józefa Łempickiego Susceptan
ta Grodzkiego Płockiego czopowego y szelężne
go Subalterna pod karą wywołania w przy
padku sprzeciwienia się niniejszemu Dekre
towi przy manifeście przez tegoż zanieść
mianym zupełnie y rzetelnie zapłacili Sądo
wi zaś swemu tychże grzywien na tych miast
przez połowę które to sobie należące się grzywny
Sąd przez swoią daruie „onemuż" na tych miast łaska
wość

wosc lecz co się tycze przysądzenia od wzmiankowanych Piwa y Wodki czopowego in duplo zapłacenia gdy Sąd się doskonale o wielości nieopłaconego Piwa y Wodki z Inkwizycyi (procz półtory beczki piwa iasnie Inkwizycyami wytkniętego) zaintonowanym być nie może, przeto nie ciążąc sumienia Sd Wierzgockiego gdzie długa niepamięć dobroć by mogła słabić przysięgi, Sd Wierzgockiemu nastąpić powinną przecina przysięgę nakazuiąc ażeby Sd Wierzgowski za iawnie inkwizycyą Półtorybelki okazane Piwa powinną czopowego in duplo zapłacił należytość tożem Sd Polskich Siedm y Groszy sześć wynoszącą ~~z Lutą Siedm Groszy~~ pod rygorem iako wyżey y na terminie tymże temuż Urodz Łempickiemu wyliczył ~~niemniey na~~ ~~nie~~ od zapłacenia zaś czopowego in duplo od piwa z Sieprca przywożonego iako też szelężnego od Wodki w nocy od N Marka Żyda z Sieprca taiemnie sprowadzoney Sąd Sd Wierzgockiego uwalnia, niemniey na zniesienie Kondemnaty w Sądzie JO Kommissyi dnia 27 miesiąca Września R.a przeszłego 1779go z strony JW Mnisrego Bromirskiego Starosty y Urodz Jozefa Łempickiego Susceptanta Grodzkiego Płockich na Sd Wierzgowskich małżonkach w sprawie teraźnieyszey otrzymaney ażeby Sd Wierzgowski zastępuiąc

y żonę swoię

zony swoy zakład Starościeński ieden temuż
pod takim Rygorem y przed ~~wyrażonemi~~ opisanemi ia
konyzey Xięgami „R" na wyrażonym w terminie podobnież teraźnieyszego
1780 zapłacić obowiązuie. Powództwo zaś
Sto Wierzgowskich Małżonków przeciwko
Urodz. Józefowi Zempickiemu Susceptantowi
Grodzkiemu Płockiemu do Sądu swego
wprowadzonego nieprzyzwoitość promo
wowania uznaie y od wszelkiey impetycyi
w okoliczności sprawy teraźnieyszey onegoż
zabespiecza ażeby zaś Sto Wierzgowscy w podo
bnych przez się zrodzonych nieprzyzwoitościach
nadal swoie tamowali zapędy y żeby odtąd
publicznego skrzywdzać nieprzystąpili a nie sy
ważyli Skarbu. Sąd ninieyszy pod naysu
rowszemi przestrzega y zakazuie karami
Dekretu swego mocą.

Jacenty Przedpełski Burgrabia Grodz. Płocki Sędzia
Ziazdowy mpp.

Piotr Rudowski Burgrabia Grodzki
Płocki Sędzia Ziazdowy Piotrotrzymaiący
mpp.

Offm. Pcens Crenę Capitl. Plocene ad oblationem
~~Decrum~~ Gsi Bonaventure Małowieski Decrum
Concille Infrascriptum Inter Parte Intro Contentas in
Civitate Plcin per Officia Crene Capitl. Plocene
Burgrabialia prolatum manibusq. Eorumdem Burgra
biorum proprijs subscriptum reproducere ad alte=
cancę actisq. Pcene Ingrossancę Suscepit in tenore
sequente (: Inserat :) originale Ejusdem Decri circa acta
relicta

Jmcn

552

In Castro Plocene idque sub Celebratione Iudicio[illegible]
[illegible] sexta pt Dcam Sabbatae [illegible] scilicet Die vigesi-
ma Prima mense aprilis ao Dni 1770.

553

Actum in Bonis Biattoskorij Sortibusq Mficorum Bartholomæi Vexiliferi Bractaviensis, Josephi Francisci et Michaelis Huniecckich hæreditarijs Feria Tertia in Crastino Festi Divæ Annæ Genitricis Gloriosissimæ Virginis Mariæ Scilicet die Vigesima Septima Mensis Julij Anno Dni 1779

Coram Gso Joanne Uminski Burgrabio Castrens Plocens in Gsosum ac Nobilium Josephi Czachowski et Thomæ Borowski necnon Mlis Rni Gnalis Providi Stephani Joniak de Villa Romatowo Authens et Jurati ad Actum Ptens acclamandæ assumpti, Quij quidem Gsus Burgrabius Insistendo Legibus Rni de peragendæ Executionibus eo nne Sancit Satisfaciendoq additioni suj a Mfico in Zakrewo Zakrzewski Pocillatore Sieprcens Judice Crens Palatinatus Plocens habitæ, tum quoq Vigore Decreti de Actu ejus in Sierpe in Trnis Communibus Terrestribus Plocens Vigore Legis in diem hodiernam Incidens Feria Tertia postridie Festi Conversionis Sancti Pauli Apostoli scilicet die Vigesima Ta Mensis Januarij Anno Dni 1779 seu Manifestationi in Castro Plocens Feria Quarta in Vigilia Festi Nativitatis Sancti Joannis Baptistæ scilicet die Vigesima tertia Mensis Junij Anno Dni 1779 fortis finatis faciendæ Executionis

654

Condemnationisq in Termino Satisfact obtenq
et publicat ex Instantia Magnifice Annae
Leska primi ob Gsi Stanislaj Zołtowski
secundi expost voti ob Mfici Antonij Kosinski
Dapiferi Ptus Plocens Relict Consortis Viduae
Act Jurevincens super Mficis Bartholomaeo
Vexilifero Bractaviens. Josepho Francisco et
Michaele Humieckie respectu Summae Quingen
tor Tyns per ob ob Mficor Jurevictor Hu
mieckich Matrem ad Scriptum manuale Contra
et Mfica Kosinska Act Jurevict ad Solvend asse
curat non solutionis obtent et publicat ad Bo
na Suprascript Białłoskori cum Supracript
Nobilibus ac Mli Condescendit Jurisdictionem
suam Offsam pcustodita prius per Eund Mlem
pace et securitate publica circa ejusmodi
observari solita fundavit Partes utrasq tam
Act Jurevincens quam Cit Jurevict ad suj
Comparitionem Ejd Mli acclamare Injunxit
Quo in Trno Eod Executoriali a parte act
Jurevincens personaliter Comparens Eadq Mfica
Kosinska act reproducto Suprascript Lucro ul
timariae fortis finalis Executionis petijt de Bonis
Cit Jurevict Executionem ultimariam Fortem
finalem fieri et peragi et ad Traditionem
agror Condescendi, Cujus affectationi Jd Gsus
Burgrabius utilicite annuendo ad Traditionem
et Conscriptionem duar partium holodij ac Area
circa holodium Existens et agros Condescendit
Cujus Traditionis Tenor talis Nayprzod
Stodołka pusta po Prucowitem Michale Podda
nim Wielmoznych Humieckich zła zwierzyc u
niey zadnych nimasz dylow wprzestach brakuie
ultimarie

cztorych

czterych w Słupy Wierzch zły mocney potrzebuie
reparacyi z Ogrodem do niey należącym bez zasie
wu naznaczasię w Polach zas wszytkich Trzech
w Polu Ozimnym pod Lisice podaie się zago
now dwadzieścia Stay troygi miedzy miedzami
Jmć Panow Borowskich Zytem zasiane w ia
rym Polu pod Suk od Folwarku Jmć Panow
Borowskich Jarych dziesięć Stay troygi Gro
chem zasianych y złąką przeciwko tych dziecię
ciu iarych należącą w Polu Ugorowym pod
Golesino przy Folwarku Jmć Panow Borowskich
Zagonow dwanascie Stay pięciorgi złąką przeci
wko tych zagonow należącą poczynaiące się od wo
zgłowia aż do Czerznia Kopydłowego. te wszyt
kie zagony maią w sobie zawierac po Skyb sześć
a Jare po Skyb dwanascie in Summa Quin
gentorum Tynę citra provisionem ac processu plo
narie Super Suprascript Mficis Humieckie per
ducto usq ad exolutionem ejusd Summae Tradi
dit pacificamq Possessionem assignavit Actus prae
senę Traditionis Assignat.

Joannes Umiński B.C. Plocensis m.p.

Officium praesens Cnd Capit Plocen ad obtationem Gnin Josephi
Bartholomaei Lisowski Traditionem Infrascriptam in Bonis In
feriis nominandis more Partes infra exaratae Sessionis per
Officium Burgrabiale Cnd Plocen expedit reproducens ad acta
canonicae actus praesens Ingrossandum Suscepit in Tenore
Sequenti (Inserat) originale quasi Traditionis circa acta
praesens relat

In Castro Plocensi Jdy Sub Celebratione Judiciorum F. Quartae
pridie Festi Sancti Martini Pontificis Sulicet Die Decima
Mensis 9bris anno Dni 1719 ne

Decretum Tra
ditionis pro re
Mfica Korin
tha expedit

1779 anno

In Bonis Bid
ter Kory

557

Actum in Fundo Bonor Gutowo Die Vigesima Sexta Mensis Januarij Anno Domini Millesimo Septingentesimo Octuagesimo In Praesentia Nobilium Josephi et Michaelis Dłużniewskich necnon Mlis Regni Gnalis Providi Mathiae Polak de Nagorki authenc et Jurat Actum praesenc Acclamanc et Ejq adstanc

Officium infrascripto Burgrabiale Crenc Vissoq executivum Insistendo Legibus Regni de peragendis executionibus Bonor Convictor Sancitis tumq Decretis Trinis in Comissione Thesauri Regni Varsaviae Die Vigesima Nona mensis Maj Anno Elapso 1779 Inter Infideles Judaeos Marek Moszkowicz Seu Jozwowicz Lewek Moszkowicz et Gutman Lewkowicz Mercatores Plocenc Act et Jurevincenc ab Una et Illustrem ac Mfcos Capitaneos ut Pote Plocenc Zacrocimenc Ciechanovienc Vissogrodienc Varsavienc Cernenc et alios in Ordine Traditionis Bonor Gutowo in Actu Contentor Citat parte ab altera Quibus Mediantibus Decretis Praefatis Illustribus

prolat

ac

558

ac Mſcis Capitaneis et Officialibus Eor post Plenariam Convictionem Mſci Bartholomaej Zakrzewski Vexilliferi de Zawskrzene et Ejus Bonor Gutowo Subsecutam et Processus Hisce Decretis Super Eoe Mco Zakrzewski ac Successoribus Ob Perillustris Rendissimi Melchioris Jezewski Canonici Cathedralis Plocene obtenti approbationem, Traditio est Pcomissa Vi et Virtute Eorunae Decretor Officium inferius Nominanae Executivum ex Officiosa Requisitione Pfatorum Judaeor Plocene Act et Jurevincene ad peragendam Eanae Executionem petitum Superveniendo Sub Alterna Vice una ## Cum Copia Militari de Departamento Bellicae Comissionis ad Literas missibiles ~~et~~ rebellem primitivam per Mſcum Zakrzewski Impugnationem Causatam, expostulata et per Illustrem Mſcum Generalem Coccey Vigore Ordinationis Comissionis ad explendam Possessionem Subministrata ad Haecce Bona Gutowo Officiose Condescendit Jurisdictionem Suam provisa Sibi ~~Sub~~ Securitate et Pace per Vocem Supratacti Mlis denuntiata fundavit Qua fundata Parti Actoreae Jure Vincenti Comparere se demandavit Quo in Termino Nlis Josephus Dłużniewski nomine praelibatorum Judaeor Plocene Comparuit Cui Comparenti Officium Suum Executivum Jura et Processum ad Liquidationem necessarium

cum Nlibus et Mli in Actu Contentis ac

um reproducere injunxit Reproduxit Primo Decretum per Judicium Camerariatus Terrae Vissogradiensis Condescensoriale ex Comissione Thesauri Regni designatum Feria Secunda pt Festum Divae Annae Genitricis Gloriosissimae Virginis Mariae in Anno 1778 in Civitate Płock inter Altius dictos Judaeos Plocensis Actum ab Una et Mscos Zakrzewskie ac alios Successores Ob Perillustris Rendissimi Melchioris Jezewski Canonici Cathedralis Plocensis Citatum parte ab altera prolatum Quo Mediante Solutio Summarum utpote pro Re Infidelis March Juzwowicz Quatuor Millium Ducentorum Octuaginta Tynphonum et Sextarij Unius pro Re Vero Infidelis Lewek Moszkowicz Mille Octingentorum Septuaginta Unius itiae Tynphonum et Viginti Quinque Aureorum Hungaricalium Jam Autem pro Re infidelis Judaej Gutman Lewkowicz Summae Octingentorum Octuaginta Trium Tynphonum per Ob Perillustrem Rendissimum Melchiorem Jezewski Canonicum Cathedralem Plocensis Ejsq Judaejs debitarum Magnificoq Bartholomaeo Zakrzewski ex Bonis Gutowo Tamq praetacti Ob Perillustris Rendissimi Jezewski Naturali Successori onera Eaq in Se Coassumenti in et ad Solvendum

pro

660

pro Feria Secunda pt Festum Sanctor Trium =
Regum in Anno Elapso Una Cum Poenis Luitis et Se
orsivis Poenis in Sublationem Processus Super Eoq Mcio
Zakrzewski obtenti Decretis, est demandata Ratione
Contraventionis praeaperto Decreto itiq reproduxit Ma
nifestationes ~~ex Parte~~ una Cum publicationibus ex
parte Ptactor Judaeor Plocens Cons Mcum Zakrzewski
quemque ex Persona Sui intuitu non Solutionis
Summae Feria Eaq Secunda pt Festum Sanctor
Trium Regum Anno Elapso 1779 in Castro Plo
cens facto Quibus reproductis Juribus ac Processu
Judiciario Officium Executivum ad Liquidationem
Summar tumq totum et integrum Processum Se
Contulit, Siquiq Summae et quiq prima Quatuor Mil
lium Ducentor Octuaginta Tynphonum et Sexta
rius Unus Infideli Marek Jozwowicz Secunda
Summa Mille Octingentor Septuaginta Unius
Tynphonum et Viginti Quinque Aureor Hunga
ricalium Infideli Lewek Moszkowicz Tertia Ve
Summa Octingentor Octuaginta ~~Tyn~~ Trium
Tynphonum // Originales in Bonis Gutowo Se
Se extendunt et Decreto praeaperto Condescensori
ali Mente Decreti Comissionis Thesauri Regni in
Civitate Płock prolato Sunt adjudicatae Quas re
// Infideli Gutman

ducendo

ducendo in florenos quemque florenum Triginta Octo
Grossis Polonicis numerando ac in Simul Easque Summas
jungendo efficientem Summam Novem Millium
~~Octingentorum~~ Trecentorum Septuaginta Quinque Flo
renorum et Sex Grossorum Polonicorum, a Qua Summa in
Florenos Reducta ~~ab Octo~~ Provisionem a Termi
no Solutioni per Decretum prefixo usque ad Hodi
ernum Actum nempe pro Uno Anno ejusque Judaeis de
bitam et provenientem per Septem a Centum Mente
Legis Officium Executivum de Proventibus Bonorum
Gutowo percipiendam enucleat et Ejusque Provisionis
accretae Summam Sexcentorum Quinquaginta Sex
Florenorum et Grossorum Semioctoenomerat Quo
Spectat ad Processum Decreto preallegato Condescensori
ali ~~Ejusdem~~ Judaeis adjudicato nempe Cuilibet illorum per Pe
nam Trium Marcarum et in Sublationem Proces
sus Seu Duodecem Condemnationum Super Mfcis Za
krzewskie ac Successoribus Jezeszczyanis obtentorum
per Poenam Triplicem Quatuordecem Marcarum Polonicarum
adjudicato ~~Ejusque~~ Mcus Bartholomaeus Zakrzewski ad Sol
vendum obstrictus fuit Officium vero Easque Poenas
per Se enumeratas efficientem Summam Ducentorum
Octuaginta Trium florenorum et Grossorum Sex Cuilibet
ex Proventu Bonorum Gutowo percipiendam indigitat Ratio
ne Contraventionis prealegato Decreto Condescenso
riali

riali intuitu non Solutionis Summar ac in Subla
tionem Trium Condemnationum ex Parte Plibalor
Judaeor Plocens Nempe Infidelis Lewek Moszko
wicz Gutman Lewkowicz Marek Jozwowicz in
Termino Satisfactorio Super Eod Mfico Zakrze
wski obtentarum Cuilibet Illorum per Triplex
Vadium Capitaneale a Mfico Zakrzewski Offici-
um Executivum repetendum declarat aut
in defectu non pacificationis de Bonis Ejus re
petere indigitat. Quibus Itaq Liquidatis Sum
mis Processu ac Poenis Luitis ad Porrectionem
Eorund Bonor Gutowo Summis Provisioni
bus Processui ac Poenis Luitis obnoxiorum
tum q Conscriptionem Status Eorund Sese Con
tulit in Tenore Tali Wiezdzaiąc na Podworze
od Wschodu Słonca Ze Wsi Zadnym Płotem nieogro
dzone Dwor Stoiący Frontem na Pułnoc Sta
ry w węgieł Budowany wchodząc do Sieni Drzwi
Stare na Zawiasach Zelaznych Z Zaporą drewnia
ną Stolarską robotą obok w tey Sieni Kumin
na Stolcu Z gliny do Kuchni Drzwi Ze wscho
du Słonca u Ktorych Jedna Zelazna Zawiasa
wchodząc do Izby od Zachodu Słonca Stoią
cey Drzwi na Zawiasach Zelaznych Z Haczy
kiem
nec non pro Executione Militis Unius Cau
satar Expensarum florenos Triginta Pole

kiem w tey Jzbie Szafy niemasz tylko dwie Deski położone
Okien w tey Jzbie Dwa w drewno oprawnych w ka
zdym Oknie znayduie się poszyb Czterdzieści Osiem
małych roznem Sposobem posztukowanych Kumin
zgliny Prosty Piec z Kafli formowanych zły w kto
rym palic niemożna y nanie się niezda z tey Jzby
wchodząc do Komory drzwi nazawiasach y Dro
gie na Dwor także nazawiasach Zelaznych
Stolarską robotą z tey Komory Trepy na Gorę
z Posową y polepą ten Cały Dwor iuz Dobrze
podprochniał podwaliny podgniety Reparacyi
potrzebuie Przy Ktorym tym Starym Dworze
iest Kawał Nowo przybudowanego Dwora ten exci
pitur dla Pana Dzierzawnego Posessora y wol
ne dla Niego do Kuchni y nagorę przenscie in
digituie się Stodoła na Zachod Słonca za tym
Dworem stoiąca na Sochach Dembowych o
Dwoch Klepiskach weszrodku Szpichlerz ta Sto
doła wsłupy postawiona ze wszystkiem Dobra
do Szpichlerza Drzwi Dwoie z Zamknieciami
od Klepiskow od Południa w Cwierci Jedney znay
duie się Zyto z Ktorego Kup Trzydzieści dla Staro za
konnych Kupcow Płockich wydziela się tudziesz Jęcz
mienia Snopkowego y Siekanego w Cwierci Jedney nad
Balk nieco znayduiącego się Jur Dwadzieścia Cztery

Owsa Fur Dwanascie Ktore Zboże Jme Panu Dzie
Zawnemu Posessorowi Ze Słomy tylko Samey
ieżli będzie chciał wymłocie pozwala się Ktore
przybytnosci Człowieka od Nowych Posessorow dosta
wionym to Zboże mierzane y Do Spichlerza zsy
powane bydz powinno. w Spichlerzu Zboża Znay
duiącego się Jako to Grochu Korcy Pięć Pszeni
cy Jary Korcy Sześć Cwierci Dwie niebardzo Czystey
Tatarki Korcy Cztery Miary Warszawskiey
wymierzyło się. Lubo to Zboże niewystarcza bo go
wiencey się nieznayduie Tego Połowa Szpichle
rza na Poprzecz od Klepiska Sąsieka Zacho
dniego y Z temże Całym Sąmsiekiem od Za
chodu Słonca Stoiącym dla Gutmana Lew
kowicza y Lewka Moszkowicza a Zas dla Mor
ka Jozwowicza Cała Gora na Szpichlerzu y Je
dna Połowa Sąmsieka od wschodu Słonca bę
dącego Zwolnym włożeniem Zboża do drogiego
dla Dziedzica, wydzieliwszy, ostrzega się od tey
Stodoły idąc Ku Dworowi Chlew o Troygu Drzwiach
Drzwiach y Trzech przegrodach Stary w słu
py pobudowany Dylami Dartemi odelowany
reparacyi Słupowych potrzebuie Za tem Chlewem
Studnia Ocembrowana Z Żurawiem Znayduie się
niedaleko

niedaleko tey Studni Ogrod Witem płotem Ogrodzony
ktory iuz poprochniał w ktorym Ogrodzie Lech znaydu
ie się Piętnascie. Na Części Dziewanoszczyznie Wy
szedłszy z Podworza Panskiego. Pierwsza Cha
łupa ~~[illegible]~~ od drogi z brzega do Płocka idą
cey w ktorey Mięszka Woytek Wdowiec ma Corkę
Bregidę Posiada Pułwłocki ma wszelką Załogę
Robi do Dwora Dni sprzężaiem trzy Kobieta Pie
szo Dni Pięc w Tydzien. Droga Chałupa w
ktorey Mięszka Franek z Zoną Syna ma Jmie
niem Szczepana u ktorego Elzbieta Służy od tey
był Mąż Uciekł Jmieniem Antek ~~[illegible]~~ Ten
chłop Antek Posiada Pułwłoczki obsiane robi
do Dwora Sprzężaiem Dni trzy Kobieta Dni Pięc
Te Obiedwie Chałupy Są Stare y Stodoły do
nich Należące reparacyi potrzebuią Ten Chłop
Franek ma wszelką Załogę ktory się podaie
Gutmanowi Lewkowiczowi y Lewkowi Moszkowiczo
wi Zas Woytek Wdowiec z Elzbietą u Franka
będącą Markowi ~~[illegible]~~ Jozwowiczowi wydziela się
Pole Jdąc drogą ze Wsi od Dwora po Lewey ręce
Ogrody miedzy rowami znayduiące się ktore
mienili Poddanstwo bydz Dziewanoszczyzną na ten
czas

Czas Sniegami Zawiane w Ktorych się także znay
duie Część Jezeszczyzna do Wymierzenia Prętemy
y poznania Miedzow Sposobu Niebyło Więc te Ogro
dy co do Jezeszczyzny należą Tutmanowi y Lew
kowi podaią się a Co Zas do Części Dziewanoszczyzny
należą te Markowi Wszystkie wydzielaią się
W Polu Ozimnym Zacząwszy od Drogi y Granicy
Kowalewskiey Ciągnącym się aż do Granicy
Słupskiey Minąwszy Jedną rolą od Samey Gra
nicy Kowalewskiey idąc rowem ku Zachodowi
Słonca na Części Jezeszyznie Rola poczynaią
ca się od Drogi Kowalewskiey Ciągnąca się Sta
Dwoygi Jedno Zytem Zasiane drogie ottogiem leży
Ktorey roli Szerokosci wymierzyło się Prętow Osiem
Łokiec Jeden wszerz daley idąc potym rowie wyko
panym Rola Zytem ~~Dwoygi~~ Stay Zasiana Dwoygi
Trzecie ottogiem leży Ktorey Szerokosci Prętow Dzie
więc Łokci Sześć wymirzyło się Jtem daley Pul
włoczkow Chłopskich Dwa Stay Pięciorgi Zytem
Zasianych wszerz Prętow Osiem Łokci Sześć wymi
rzało się reszta ottogiem leży Jtem daley Roli Stay
Pięciorgi Zytem Zasianey Prętow Dziewięc Łokci
Sześć wymirzało się Jtem Pułwłoczek Chłopski
Stay Pięciorgi maiący w Sobie Szerokosci Prętow

Sześć

Sześć Zytem Zasiany Item Rola Stay Siedmior
gi Pięcioro Zytem Zasianych admirzyło się Prę
tow Jedenascie Łokci Trzy Item Rola Stay Sied
miorgi Pięcioro Zytem Zasianych Prętow Dziewięć
Łokci Pięć Cwierci Dwie w Sobie Szerokosci ma
iąca Item daley Rola w przeciągu Stay podo
bna o Hoyiem Leży Prętow w Sobie Szerokosci
maiąca Item Przyszedszy do Granicy Gorczen
ski Rola Stay Osmiorgi do Granicy Słupskiey
Ciągnąca się niesiana daley Kustupcy Szerzey
się Ciągnie Wrociwszy się z tego Pola do Wsi
wychodząc w Pole teraz Ugorowe drożką
idąc przy Przeczach Rola za Siedliskiem
Dziewanoszczyzny Znayduiąca się w Polu zwa
nym Przecze Ktore się Stay dwoygi Ciągną
zawiera w Sobie Prętow Dwanascie Łokci Sześć
item daley Rola Ciągnąca się Similiter wsze
rokość Prętow Czternascie Łokci Cztery
Item daley tamże Pułwłoczek Chłopski Prętow
Siedem Stay Dwoygi Item przy Samey
Granicy Mogilnicki Rola Stay Dwoygi Prę
tow Pięć Łokci Cztery w sobie Zawieraiąca
Obracaiąc się Granicą Ku Mogilnicy na Pra
wey Stronie Rola Ciągnące się do Wsi Pie
wsza Zaraz Rola Stay Pięciorgi Prętow Dziewięć

Item

1568

Item tąż Granicą daley idąc Rola od tey Granicy
Mogilnicki dowsi Ciągnąca się Stay Pięciorgi Prętow
Dziewięc Item Rola Stay Pięciorgi Prętow Siedem
Łokci Pięc item Rola Stay Szesciorgi Prętow
Czternascie Łokci Sześć Item daley tąż Gra
nicą idąc Pułwłoczek Chłopski y Rola Dworska
Prętow Osiem Łokci Sześć Cwierci Dwie Item da
ley Pułwłoczkow Chłopski Trzy Stay Siedmior
gi Prętow Siedem Łokci Sześć Item daley
Pułwłoczek Chłopski Prętow Cztery Łokci Sześć
Stay Siedmiorgi Przeszedłszy drogę ~~Z~~ z Gu
towa do Mogilnicy Idącą daley Pro
stem Trybem idąc Rola Stay Czworgi Prętow
Cztery Łokci Pięc Item daley Rola Stay Czwor
gi Prętow Cztery Łokci Trzy obrociwszy się
z tego Trybu idąc Granicą Mogilnicką ku
Zachodowi Słonca Gdzie się Pole teraz Jarzyn
ne Znaydowac Powinno Rola przy samey Grani
cy Słowami Leżąca Ciągnąca się na Pułnoc Stay
Czworgi Prętow Dziewięc Łokci Trzy ciągnie
się aż do Wezytownych Rol Idąc daley Stay
Similiter Czworgi Prętow Pięc Item daley Pułwło
czek przy drodze z Gutowa do Płocka idącey
Stay Pięciorgi Prętow Dwanascie Łokci Trzy tu
się Skonczyło Pole Ugorowe.

Pole Jarzynne Za tą drogą Pułwłoczkow Dwoch
Stay Pięciorgi Prętow Dziewięć Łokci Sześć wy
mirzyło się Item daley razem dwa Pułwło
czki trzecia Rola Pańska znayduią się Prę
tow Dziewiętnascie ~~Łokci~~ Łokci Sześć Stay Pię
ciorgi Ciągną się Item daley Rola Stay Sze
sciorgi Prętow Osiem Item Rola przy Grani
cy Gołoczenskiey przy drodze ze Słupi do
Płocka Idącey Stay Siedmiorgi Prętow Sze
snascie wracaiąc się do Wsi drogą do
Słupi Idącą do Siemienia Ktora droga Gra
niczy z Bledzewem Rola przy Drodze Ga
łeckiey Stay Troygi Podorana Prętow Cztery
Staie Jedno Pastwiskiem Leży daley Prętow
Cztery Podorana Stay Troygi Obracaiąc się
drożką Kuwsi od Wsi Gorkow idącą na
Przecach Rola Stay dwoygi do Rowu Cią
gnąca się Prętow Sześć Droga Rola Prę
tow Sześć Trzecia Prętow Siedem te Role
wszystkie podorane Trzy y Ktore się Kol
wiek wymirzyły y Specyfikowały y Ktore się
Kolwiek na Części Jezeszczyznie znaydowac ie
szcze mogą z Pastwiskami Łąkami wodami
dla Lewka Moszkowicza y Gutmana Lewko
wicza

580

wicza Wydziela się Czyli ta Część Cała Jezeszczyzna
w Posessyą Realną oddaie się Zas dla Mo
ka Jozwowicza tyleż Gruntow z Części Dzie
wanoszczyzny wszędzie Przy Miedzach
Jezeszczyzny oddzielonych y Zostawionych
w niezawodną Posessyą Onemuż oddaie się
Post itaq Conscriptis Statum ac Inventari
um Mli in Actu Contento Offm Execu
tivum praefatos Judeos Juxta Conscriptio
nem Status ac Inventarij tumq Bona
Gotowo Summis ac Processui obnoxia intro
mitere demandavit Qui Mlis Satisfacien
Moneri Officij Sui Eosq Judeos Intromi
sit alta Sua Sonorosa Voce Novos ac
actuales Possessores denontiavit Subdi
tis obedientiam Indixit de Quo Relatio
nem Officio Suo Retulit

Gabriel Sieklucki Burg Crenz Vissog

Offm praesens Crenz Capitis Plocz ad oblaonem Infi
delis Gutman Lewkowicz Judaei Plocz Tradionem Infrascri
in Bnis Inferius nominandis pro Pto Sui Offerens et alios
Judaeos Intro contentos Offre expedit manuq P. Burgr Crenz
Vissogrodiensis Subscriptis reproducens ad acta canc Actis Praesens
Ingrossandis Suscepit in Tenore Sequens Inserat Origi
nale Ejusdem Tradionis Circa acta praesens est relictum

Infro Plocz 2do pt Diam Reminiscere Quadrlem praes
Subiect Die 21 mens Februarij A D 1780

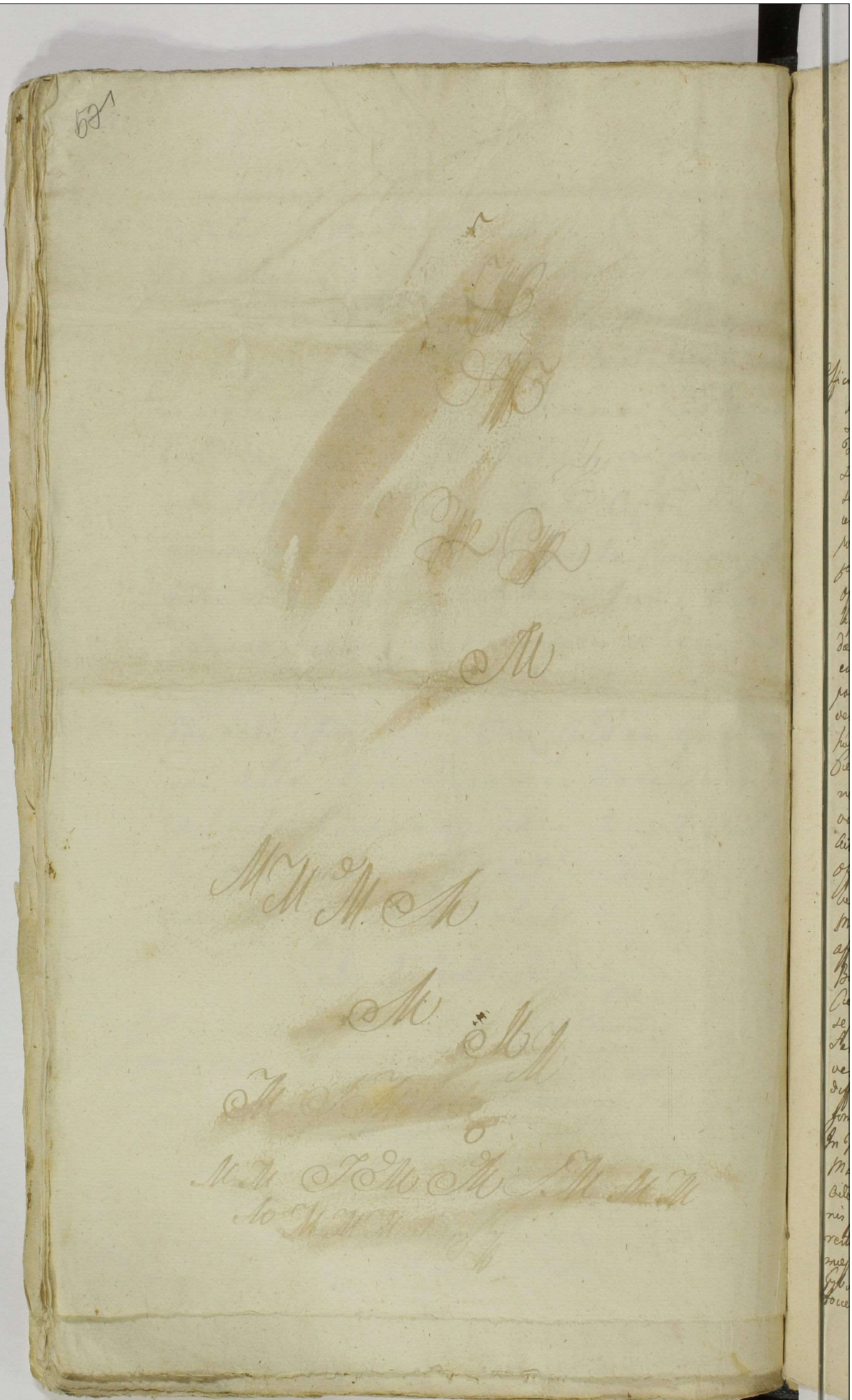

280 572

Actum in fundo Bonorum Oppidi Bodzanowo Conventus Sto
cergi Monialium Sacri Ordinis Premonstratensis Feria Quinta
Judem sita Feria Secunda post Festum Visitationis Gloriosæ
nis proxima nempe Die Quarta July Anno Domini 1774to
In præsentia Illmi Josephi Lieniewski et Bartholomæi
Zglenicki ad actum præsens congregati nec non Mobis Reni
Gnalis Providi Gregorij Cybulski Authentici et Juratis ad actus
præsens assumpti et cumig Acclamantis

Officium præsens Partes Capitaneæ Palatinatus Sandomiriensis
do Decreto officij Lis Feria Secunda in Vigilia Festi Visitationis
Sanctæ Mariæ Virginis proxime Elapsi Anni Die 29 Mensis Novembris 1773tio Anno. Inter Reverendum
Felicem Ignatium Sedlinski Canonicum Cathedralem Sandomiriensem Sedis abinde et Mensæ
Episcopalis Michorowski Actorem partem ab altera Duo mediante Condemnationis
dicti officij ad Fundum Bonorum prædij Oppidi Bodzanowo Capitalo tempore et
eum ea obventus non obstante pro capitaneo repositione pignorationem
pore Scripti apud Reverendum Dominum Actorem expedit Consignatorum Juris
fendere, Inquisitionem ex recepitas portas Lucrit ex adductione Juramentum pro
oppositionibus Actoris exceptione pretensionem Limitationis ex ejus Reportas
Liquidationis Literatorum omnimoda quantum Lis aquo provenit prestan
da demandatione Partium Lucrin negotio finali decisione et moderatione
est Decisa Partibus in Jure evel Decisionis officij Lis in vinctum est
parere et acquiescere vig Literarum Regiarum in Jure Leger Partes tenta
veniens publicanda dicti Decreto eodem Salutis in se existentes pro die
hodierna Temporis determinato et Requisitione Reverendi Dominum
Sedlinski Canonici Cathedralis Sandomiriensis memorata Bona Oppidi Bodza
nowo Condescendit Ordinem Condemnationis Fundata Lua officiosa per
eorum Mobis in actus Sententia pronuntiatione pares et Literatas publica
citibus similibus congrua precautis, Partes ad Comparendum Luo loco
officio eidem Mobis Acclamare Jurandit. Quibus Partibus et quidem Reve
rendo Dominum Felice Ignatio Sedlinski actore pro alias Rdo Sebastiano
Michorowski Reo pro alias Comparente Judicio præsens Comparendo
affectante D. Michorowski Administratore arrendato Bonorum Oppidi
Bodzanowo et Villæ Lasowo Reo de Consensu Reverendi Dominum
Sedlinski Canonici Cathedralis Sandomiriensis coram Bono Tenutario Pos
se pois Actoris Actum præsens ad Diem Lunæ proxime Festum
Sanctæ Margarethæ Virginis et Martyris Anno Currenti progrediente
venturum in est ad Diem Decimam Octavam Mensis July Limitat
differt et Comperendinat Conservando ejus Partibus Jus nexum
fori in Decreto apposito Juxta Comparendi paratum peremptorium
In Jure Stag Judicio Videlicet Feria Secunda post Festum Sanctæ
Margarethæ Virginis et Martyris proxima ut pote Die Decima
Octava Mensis July Anno Dni 1774to Vigore præsentis Limitatio
nis Judicio in Præsentia Honorum Thomæ Zaleski Camerarii Sen
ratus Vespredicti Jacobi Kozminski, Josephi Lieniewski Bartholo
mæi Zglenicki Reverendi Dni Gnalis Provisi Gregorij Cybulski de
Cybulino Authentici et Juratis Actus præsens advitam et cumig Acclamant
Voce officium Fori Palatinatus Sandomiriensis Notariatus Infrascriptum ex Requisi

tione

tione Perillustris Rndmi Felicis Ignatij Cieslinski Canonici Cathedralis
Plocen. actoris ad subeundam Rotam ex Bonorum Oppidi Bodzanowo
pro Executione Lepra in acta Limitationis specificatorum finitorum
Decreti officij Lis Lepra de acto Commissi Condescendit videndum
Condescendum fundata per vocem Mandi adstantes Lud Nuncii de
citatione Judiciali de pace et Securitate publica actibus similibus
congrua prorogatum Partes ad Comparendum Lud Terrae officii
Executoris mandatum Quibus auctoritatis Partibus
Executore eidem Mandi Juramento Fidei Ignatij Cieslinski Canonici
Cathedralis Plocen. actoris proliter Rdi Sebastiani Michorowski
Cathedralis Plocen. proliter Rdi Sebastiani Michorowski simpa
citati ibidem proliter Rdi Judicium praesens Condescensoriali simpa
rey et Lesae judicium Contra vestry Quatuor Partium Contra vestry
et Judicium Perillustris Rndmi Cieslinski Canonici Cathedralis Plocen
actoris Calculum ad Tenorem Registrorum Decimalium per Ignatium
Michorowski Collectorem stante sua functione Bonorum Oppidi Bodza
nowo et Villae Karwowo Sospessionis Tenutarie ejusdem Perillustris
stri Rndmi Cieslinski Canonici Cathedralis Subiectos Administra
tionis Conscriptorum Lis in Judicio reposcendum de proventibus
ex ejus Bonis Oppidi Bodzanowo et Villae Karwowo percepti
ac expensati, realem suo in Judicio facienz contendenz Jam
vero Ignatius Michorowski citatus Regestra realiter ab omni Lepra
scripti Perillustris Rndmi Cieslinski contracti Dominii Lis nene
actoris praejudicio non nisi quidam falso dem Dasmo Lis Con
scripsisse Inferenz et probe posse Regestra realiter conscripsit
ac nihil ei ad Lis Dnō debetur ad Juramentum se Judicet
tradenz in Judicium Dominis Inductis et auditis Judicium praesens
Condescensoriale Tenet cenz Quod Michorowski citatus
ad Comprobandum Juramentum Regestrorum per se conscriptis
praesen in Judicio reposcendum in hanc Rotham probat casu
Regestra tam in percepti quam in expensis sine omni
praejudicio Dominis Lis realiter conscripsit ita ejus Deo et
Lenita Jesu Christi Passione adjuvante praestando Consct
Addictur ei Mandi Judicij Lis apparitor ad pronuntiandum
Juramentum Rotham. Et quoniam Perillustris Rndmus Cieslinski
Canonicus Cathedralis Plocen. eidem tanquam se tricheno posse
Juramentum Indulget. Proinde Latis fatidone hoc in puncto adin
venta Judicium praesens Condescensoriale ad Revisionem reposi
torum Regestrorum ex ejusdem tam de percepti quam
de expensis Calculum accepit Quod subsecuta revisione et Cal
culo Deando quidem ex ejus Regestri deducitur praefatum quon
Michorowski citatum Summam Mille octingentorum decem
ginta duos Flor. ac Sexaginta Septem Grossos Polon. de quibus pro
ventibus percepisse, ex eadem quidem Summa Summam Mille
Septingentorum viginti Rotenses Florenos et quatuordecem
Grossorum Polon. partim ad manus praedicti Perillustris Rndmi
Cieslinski Canonici Cathedralis Plocen. Dni Lis tribuisse partim

pro vario

uarijs recepitalibus engajes, tam in resarcimentum deserita mercedy
biennalis obsequij sibi reliquipe, exindeq ad complementum recepite
Summe illic attendentem ad alias gl. Duorum flor. et semise
ptem Grossorum Polon. Summam Centum Quinquaginta Duor
flor. et vigintj Semissium Grossorum Polonicat ex proventibus non
exhaldrum Bonorum Oppidi Godzanow et Villa Karowow restate
ritq et Lyma Summam coreq memorati Wilhelmi Rodmo Eccles
sie Canonico Cathedrali Plocen. autor debuisse judicium praesens
Condemnatorale arbitratus. Tandem quoniam Patres in praten
sionibus omnibus mutuo ad se usurpatis abinvicem rese
Componere rant hoc judicium ex moderamine Judicij Lim
mazow Nonagintq Sex flor. et Semisexagintq Sex flor. Pol
nicat provenisse declarat Idcirco mandq Dictamus idem Rdis Mi
chaelis Semmam premissam Nonagintq Sex flor. et
Semisexagintq Grossorum Polon. hinc et abinde presentq
pro Lyma Lexenda post Fm S. Matthej apostoli anno Currenq
proxime futuro Gramoficio et Cautis presentq sub Pena
Banmitionis in Cam sanctam Curiam Cathedralem Plocen. Mi
sericordiam fiendam faciendam publicanda ad manus et quietationem Per
illustris Rndmi Wilhelmi de Canonici Cathedralis Plocen. in effectu
solvat et realiter enumeret Lyma Pena futura Marcus
Polonicat per Actum Actorij autor cum Summa ad presens
adjudicata judicio deniq totaliter in ius tandq absolvendo a presta
tione Summe Pretensionum. Pretensiones vero Cunctas mutuo
ad se usurpatas ex memoratorum Bonorum Oppidi Godza
now et Villa Karowow pendentium Rdis Michaelis Cerimonialis
Administratorialis ac alias quovis fonte emanatas judicium
presens tollit cassat et annihilat. Decreti presentis Vigore.

Josephus Adamus Jgn Zielona Zelinski Notarius Castri
Plocen. Jmpr
Ossm presens Copia Capitis Plocen. ad
obstandum per Stanislaj Turowski Decanus
Condie Jmprasentj Inter Ptes Jmprospec
ficatum Bonis rusticis nominiandq per
Judm Curiq Plocq notariatus plat manuq
Ejusdq Judicij Notariatus Propria Subscripsit
repudiq ad aliud quid actus pertq Jngros
sandq Suscepit in Genere Segueq Jnscript
originale ejusdq Dum circa acta pbet rebus
Jn(m) Fra Sta ante Fm S Catharinae Virg
nis et martyris pota Sabbati Die 17 mensis
Jbris ad 1778

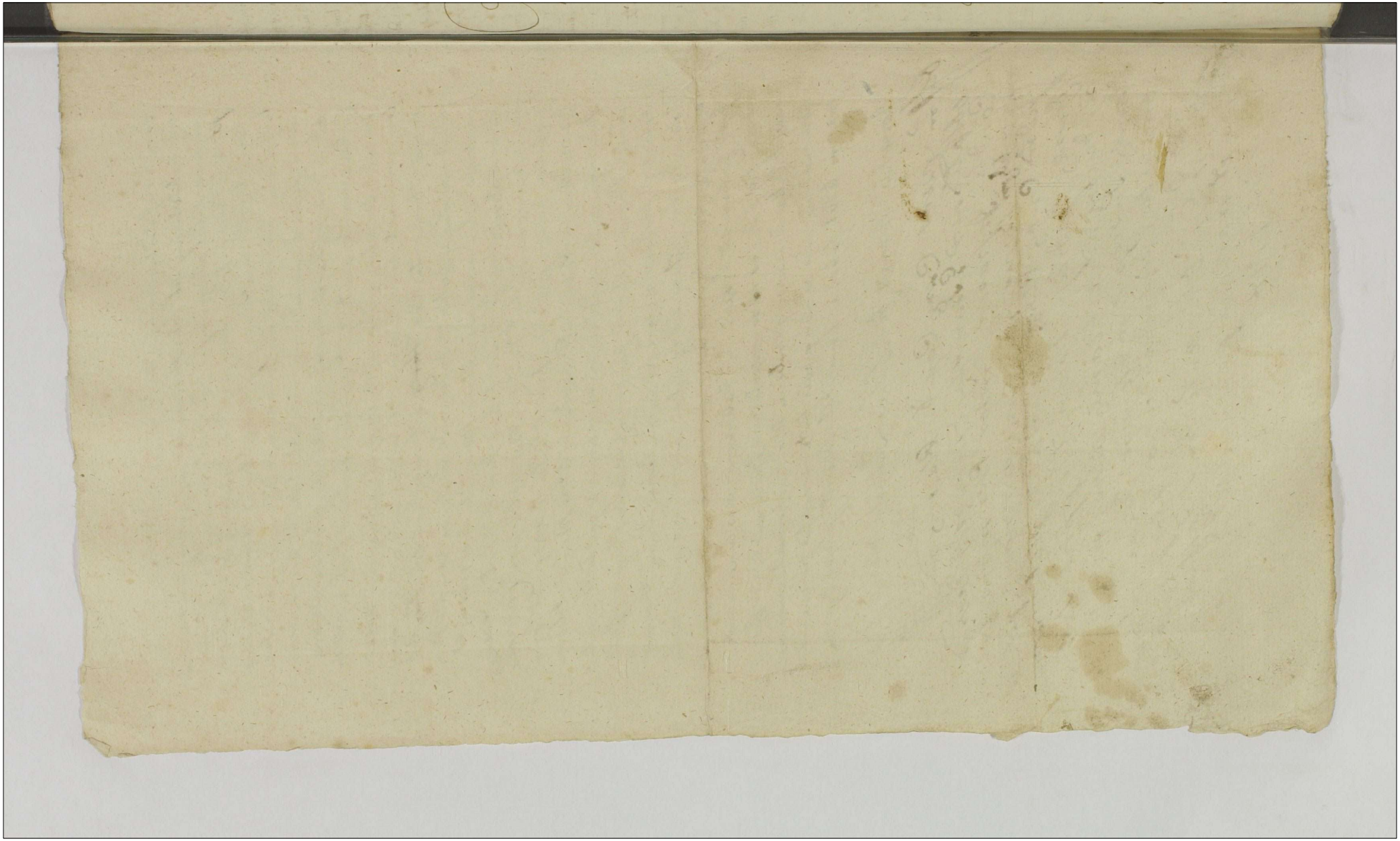

Actum in Fundo Bonorum Dambrusk Idque in Termino Condnis Partibus designato Feria Quarta post Fm Sancti Antonij de Padua Proxima Dest die Decima Sexta Mensis Junij Anno Domini Millesimo Septingentesimo Septuagesimo Nono. In Presentia Gsor Mathej Krzyszkowskij Burgrabij Cren Joannis Kaczki Susceptantis Fmis Plocensium, Adami Jezewskij Josephi Osiecki Valentini Cieslinskij Josephi Korkowskij Alberti Trembinskij Antonij Nicki Aliorque Plurimor Alium ad Actum Presentium Congregatorum; Nec non MRD Provisoris Mathej Banasiak de Klemkowo Authi et Jurati Actui Presentium adstantium et Eorum Instantia

Officium Camle Trne Plocen Inscripti Insistendo Decreto Fmi Plocen de Actu Ejus in Bilsko in Fmis Commorantibus Tribus Plocen Feria Secunda post Dnicam Rogationem proxima Subiet die Vigesima Quinta Mensis Maij Anno Dni 1770 Inter Partes Inscriptas Lato. Quo Mediante Decto Suspenso Toto negotio Condescensio Judicij sui Aut Gsor Camerarior Fmium Plocen in Fundum presentium Bonor Dambrowskich adventa, cum Potestate ibidem sedendi Ubi tres absentia aliorum Non Obstante mutuo partium clamorum facta tempestiva Avisatione Condescensum; De Violentijs Damnis, Injurijs Inquirat Investiget, Inquisitiones Expediat Juxta Recipiat, de Desolatione sive reparatione Actis vel dependitis Insemmationibus Indaget Solutionem Summar cui provenient minuat, Calculum si Juste provenient Recipiat, Bonificationem pretensionum decernat, Satisfactionem Omnimodam cui quid competent ~~decp~~restandam demandet, Ptesij in Omnibus et Singulis Pretensionibus nihil intactum et Resolutum relinquendo finaliter Decidat Disjudicet et moderetur, Cujus Judicij Condus Decisionem Partes Parere et Acquiescere Sub Pena Dnrs illo in Fmo Condnis Super Parte Contravenientes Publicandis Sunt Adstricta Vigore Itaque Inserti Dni Officium Presens et Requisitione Officiosa Ubiusq Partis facta prius per Literas missibilis cum determinatione Diej Lediemo Avisatione, ad Diem in Actu Contenta Condescendit, Ibidemq Jurisdictionem suam Officiosam Praestorita pace et Securitate publica actibus Juridicis Congruis fiendum ac post Partes ad Sui Comparendum Predicto Mlti Aclamare Mandavit; Quo in Fmo Aclamatione Tribus et quidem Jacob

Generosio

Jnōris Petro Megierski et Anna de Szumanskie Jnvicem Comu
bus acts et citatis et quidem Comte in assia Manti Pnalitis Jnōris Jn
ne Korytowski et Rosalia Szumanska Jnvicem Coniugibus tum N
rianna Szumańska Virgnis Jnnupta Acts et citatis per Eundem Jn
Simonem Korytowsky Suo Comtis ac Jnōse Szumańska virginis non
ne pltes; Et Gōris Antonio Trembińskis ac Marianna Dzierzanowsk
Primi Ord Gōi Constantini Szumańskis Secundi adpresens Voti Jn
cem Coniugibus Citis et acts et quidem Comte in assia Manti pltes
Gōis Martianna de Szumańskie primi Ord Gōi Nicolaj Nielii secundi a
presens Voti Gōi Feliciani Golembiesky Comte seu Utriusq Coniugibus Jnd
centibus pltes, Gōis Antonio Michaele Josepho et Dorothea virgnē Jn
nupta Nielii Jndicens per Eumq Jn Antonium Nielii Suo et Su
praseniq fratrum ac Sororis Suor nne pltes Gōis Antonio Grzybo
wski et Bogumila Szumańska Jnvicem Coniugibus Jndicens Pltes
Comparens Et Secum Judtes Controverteng Quar Partium Controvers
in Jndm Jnum Condle inductis Claudtis Quoniam per Decrum Jnd
cq Jnis Plures Robore Cujus presens Fundata est Jurisdictio Ar
Omnia de biolentijs Damnis Jniuris Jndagatio est Officio Suo Jpcommi
sa; Proinde Offm Condle ad peragendq Jndagationem Accessit, Qua Pe
acta Necessariam esse Jnquisitionem ad Meliorem Judicij sui Condlis n
formationem ad Contenta Magnum et Jnor ptium Utriusq Sententiat
Jniungendo Quatenus Pltes Eadem Interrogatoria Consignabant Nume
num Testium Subscribant sibiq abinvicem Communicent Justasq
in corruptionem Testium patent Jpsiq instantanee. Et in Satisfactio
nem Sententie sue Interrogatoria Consignarunt Testes Subsignarū
sibiq Communicarunt Justasq sibi vicissim Condonarunt, et hec ea
Interrogatoria Judicio Condi ad Jnvestigandq porrexerunt Proinde Jud
ipse Pltes easdem admisit, et ad Jnvestigationem Testium Accessit, q
peracta Jnvestigatione; Judm Sententiat Quatenus Pltes Jura et Do
cumenta Sua ad Causam presentq Spectantq Suo in Judicio Condli re
producant Jpsiq instanti Et Quoniam Pltes Eadem circa hanc re
reprodactionem Documentor et Lectionem Jnquisitionum Judtes se se
Composuerunt Complanationemq Jnfrascriptam secum Jniverunt, Eamq
ad Approbandum et in presens Decretum Judicio Suo Condli porrexerū
Proinde Offm presens Affectationi Earumq Partium Annuendo ad Jn
grossationem Eiusdem Complationis se esse contulit; Cujus tenor se
quitur Eiusmodi Między Jchmć Panią Antonim Trembińskim

Między

Rocka Synem z niegdy Ewy Mysłiowskiey Spłodzonym y Maryanną Dzierzgnowską Pierwszego Między Konstantym Szumańskim Powtornego Zaś Teraźniejszego Małżonkami zrodzony, a Jchmć Panny Piotrem Męczyńskim y Anną z Szumańskich Małżonkami, także Szymanem Korytowskim y Rozalią z Szumańskich także Małżonkami swoim y Jako to Jm Pan Korytowski Małżonki y Jmć Panny Maryanny Małoletney Niegdy Jmć Pana Konstantego Szumańskiego z niegdy Jmć Pani Franciszki Dzierzkiey Spłodzonych Corek Jmieniem Za którym pobyt rzeczy y Zapisanie się Jmieniem Zdrugiey Strony Stawa Pewna Ugoda y wreczaiąc Zawarta tem planowaną w niżey Opisany Sposob Z Ktorey Wspomnień Jchmć Państwo Trembinscy Małżonkowie czyli Sama Jmć Pani Trembińska Maias Summy Swoie tak Wnioskowa Trzysta Tymfow Jako też y Przypiskowa Cztery sta Tymf przez niegdy Jm Pa Konstantego Szumańskiego czesci na Dobrach Dąmbrowskim Dziedzica natychrze czynnych Zapisane y ulokowane y otez Same Summy Jchmć Państwo Trembinscy Sukcessorowie tegoż niegdy Jm Pa Szumańskiego do Państwa Płockiego Zapozwali, a Zas Sukcessorowie o Ustąpienie się z dzr Między Oyca Swego y Zgruntu Wynikaiące Pretensye tym Że Jchmć Państwo Trembinscy Wzaiemnie dotegoż Sądu Terminami Swemi pociągneli y z tegoż Sądu Ziemskiego Dobrzyńskiego między temiż Stronami na Kondescensya Zapadł, a że nawyż Wyrażona Summa Cztery sta Tymfow Przypiskowa Rezolucyi Podpadać by powinna, Przeto Wzwyż Wyrażone Strony takowym Ugadzaią się Sposobem, to iest Jchmć Państwo Trembinscy Małżonkowie Summę Wraz Złożoną Cztery sta Pięćdziesiąt Tymfow z Wyższey Summy Siedmiuset Tymf Zapisowey y Przypiskowey Wynikaiącą Kontentuią się, to iest Summę Trzysta Tymfow Wnioskową Zaś Summę Pięćsetną Tymf Za przypisek sobie postąpioną, Ato Summę Trzysta Tymfow Jmć Pan Szyman Korytowski Zaraz do Rąk Jmć Pana Antoniego Trembińskiego przez Jmć Panią Maryannę Dzierzgnowską Roku 1775. dnia 6tego Lutego Przytemu Małżonkowi swemu w Wdowińskim Stanie Zapisana Liby y Ktorey Wyliczoney przez Complanatione Quietatus; Reszta

Jest

Jak Summy toiest Sto Pięćdziesiąt Tymfow na Dzien Dwudz
sty Szosty Miesiąca Czerwca w Roku Teraźniejszym pra
Księgami Grodzkiemi Płockiemi Lenna in Bonis Mundis et
Liberis prowidenda Locatione Zaplacić Obligacie się Azaż Jch
Państwo Trembińscy Kwit Autentyczny y Cessyą na Czeb Sa
go Jmć Pana Korytowskiego Znać Obowiązuią się Azaż Cz Wzma
lowani Jchmć Trembińscy z Possessyi tychże Cząsci na Dobrach Dąm
browie Leżących po Wytrąconey Summie Sto Kąciu dziesiąt Tymfow
nunc Wyżey Wyrażonym Sukcessorom niegdy Jmć Pć Konstantego
Szumańskiego Ustąpić Powinni y Wolney Possessyi Onym Dop
uszczą Sprzeczaią się Wszystkie y rzeczy po tymże niegdy Jmć Pan
Szumańskim pozostałe które się tylko Znaydą y Dokumenta do
czasu Należące także Klucz ciemno gniada grontowa tymże Sukc
essorom podaią Proces na Jmć Pana Męcińskim W Ziemstwie
Płockim Otrzymany Kasuią y Annihylacyą Podobnież Sukcess
orowie Szumańscy Pretensye Wszystkie do Jchmć Państwa
Trembińskich do dnia dzisieyszego mianc y z Kalkulacye Wza
iemne między sobą Umarzaią Inkwizycyę przez Sąd Ziazdowy
Wyszogrodzki Processa Manifesta Wszelkie Termina y Rygor De
kretu Kasuią y tąż Komplanacyą Annihylacyą y Wieczniemi Cz
Umarzaią Ktorą to Komplanacyą podpisem Rąk swoich Stro
dziwszy Onęż Sądowi Ziazdowemu do Approbowania y w
Dekret Zaingrossowania podaią Działo się w Dąmbrowie Dnia
Szesnastego Mca Czerwca Roku 1779. Przy Męcińskim Dekla Trzy
mana, Anna z Szumańskich Męcińska Dekla Trzymana Antom
Trembiński Dekla Trzymana Maryanna z Dzierzgowskich Tra
bińska Dekla Trzymana Szymon Korytowski Swoim Zwyczaiem y Mar
anny Panny Imieniem manupropria Mateusz Kryszkowski Pod
sędzi Płocki przytomny Przyiaciel manupropria Jakub
Wegiel Susceptant Ziemski Płocki przytomny Przyiaciel manupro
pria Józephus Ciecki iako przyiaciel przy tym będący Manu Pro
pria, Jozef Koskowski Przytomny Przyiaciel Manu Propria Poet
Quam Deractam Ingrossatamque Eius Complanationis Judm Lan
Descriptionale Stardum Eidem Admittendo Eandem in Omni
bus Punctis Clausulis Nexibus ac Ligamentis Approbat Confirmat
et ratificat, Insistendo Eidem Complanationi Sentiat Quatenus
Supraxati Successores Szumanscianii Unus ad Alium se se non refera

do

referendo Summam pretactam Centum Quinquaginta Typ Superrestantem et Majori Summa Quadringentor Quinquaginta Typ quemlibet Typ Triginta Sex grossis numerando profectitiam in Suprascripta Complanatione declaratam in et pro die 26. Mensis Junij Anno Ipsius Incidente Coram Actis Crene Plocen Sub Penalibus Contentionis in Casu Contraventionis Circa Maurum faciendam Publicam Absq quibus vis Juris Diffugijs et Protellationibus Justitie praevia in Bonis mundis et Libenis Locatione Solvand Realitet Enumerent, Jsi quoq Trembinsey pro Summam Eam Sub Simili Regere Levent delevata ac Scorziva Trecentor Typ per Solummet Dm Antonium Trembinskii ad manus percepta et à Jsdi=mone Korytowski "in Suprascripta Complanatione Expressa" percepta Quietent et transfusionem in rem Persolventis recognoscant, de Sortibus quie Szumanscianis post le vationem Summe in Una Septimana Condescendant, Qq sub zeor=siva Pena Bnis Super Contravenient in Primis et proximis Judicijs Tribus Plocen post contraventionem publicam Porro quo Spectat Extraditionem rerum Mblium fatis olim Jsi Constantini Szumanskii derelictt circa JJ. Trembinskie Existen per Successores Szumanscianos ab Eis JJ. Trembinskie pretendam Ofen Condescensobile Jnungit Quatenus Jsi JJ. Trembinsey Res Easq mobiles ac Omnem Suppellectilem Domesticam fatis Ott Jsi Constantini Szumanskii derelictam previo Sup realem Existentiam Earum Explendo Jurto Succonibus Szumanscianis Extradant Qq in Instanti, Et Quoniam Suprascripti JJ. Trembinsey Conges Easq res Mbles ac quaevis volatilia totamq Suppellectilem Domesticam Instantanee in Essentia Officij sui Condlis Succonibus Szumanscianis Extraduntur et Sup realem et Actualem Extraditionem ac Existentiam Earum rerum ac Documentor Utriq JJ. Trembinsey Conges ad Jurtum se se trahunt, Proinde Ad inspicibitibus Jsdi Adventis in Eam Jurti Rothae pro ut res Mbles Documenta ad Sortes Szumanscianas Spectan totamq Suppellectilem Domesticam fatis Ott Jsi Constantini Szumanskii Derelictt Actualitet et in Effectu Succonibus Szumanscianis per Ipsos sunt Extradittae et pro ut ex Eis rebus ac Documentis nihil "quidquam circa se retinuerunt nec cuiquam habuerunt et additur Mbis Judicij Condlis appantor ad pronunciandam Suprascriptam Jurti Rothae praestiterunt Utriq Jsi Trembinsey Conges Rothae Suprascripta per Judicem Condlem ipsius Deprompta Parte Adstante Qua Attenta Comprobatione Judicem Easq JJ. Trembinskie ab Ulteriori Extraditione rerum ac quaevis Impetitione "Successorum Szumanscianor respectu Earum rerum

580

ac totius et Integrae Substantiae fatis Ott Gsi Szumanski Derelic
Liberos Facit ac Pronuntiat: Perpetuumq Ptibus Jisq Judm Interpo
nit ac Indicit Silentium Decreti Praesen Vigore
Bonaventura Vilhelm Crotkowski Camerarius Fris Plocens
Judex Condlis
[illegible]

Praesens Crens Capitt Plocens ad Oblaonem G. Simonis
Krzywkowski Decrum Condle infrascrum in Bonis inferius n
minans inter Partes infraspecificans per Offm Camerariale
Trre Plocens Prolatt manuq eiusd Officij Camerariatus subscrip
reproducens ad Acticans Actisq praesens ingrossans suscepit in
tenore sequens (Inserat) Originale eiusd Decri Circa Acta relic

In Crō Plocens Frā Secunda pt Fm Nattis S. Joannis Bstae p
scilicet d 28 Mens Junij Aō Dni 1779.

referendo Summam p

Decretum Condle in Fundo
Bonor. Dąmbrosk Prolati
Anno 1779mo

189

76.

Actum in Fundo Bonor: Rostkowo sorteq Gnosi Thomae Kowalski Citti jurevicti Sabbatho post Fm Sanctae Annae Genitricis Gloriosissimae Virginis Mariae pxa ~~anno~~ ~~primo~~ scilicet Die Vigesima Nona mensis Julij anno Domini 1775.

Coram Gnoso Laurentio Sokolnicki Burgrabio Crenae Plocensis In praesentia Nblium Ignatij Brzozoski et Francisci Zembroski nec non Mlis Rni Gnalis Prdi Michaelis Michałoski de Sokolniki authi et jurati actui praesens adstans et eundem acclamans

Officium praesens Crenae Plocensis Burgrabiale Executoriale insistendo legibus Rni de peragenda executionibus sancit exequendo munus Officij sui parendoq: additioni a Mco Josepho Bromirski Vice Capitaneo Crenae Plocensis ad habitae vigore Decreti seu potius Poenae Baonis de Actu Ejus in Castro Plocensi Feria Secunda in festo solenni Sacri Pentecosten scilicet Die Vigesima Tertia mensis Maij anno Dni 1774 idq: in Fno per Decretum designato ex Parte Gnosi Alexandri Wołoski actoris jurevincens super Gnoso Thoma Kowalski Citto jurevicto raone non solutionis Poenae Sceupliciis Quatuordecem Marcar Polonae ac non sessionis Turris superioris Decro Fri Plocensis pro violentijs ad explenda assignat circa Maonem in Fno satisfactorio per Decretum altedict Terre Plocensis praefixo obtent et publicat ex requisitione memorati Gnosi Alexandri Wołoski Citti jurevincens ad Bona in Actu contenta Condescendit

Condescendit jurisdictionem suam Offam praecustodita
prius pace et securitate actibus similibus long
fundavit et Partes ad sui comparentes voce m[illegible]
Judlis acclamare fuit quibus acclamatis et qui
Gnoso Alexandro Wołoski Act jure vincens per Nbl
Ignatium Brzozoski Gnoso Thoma Kowalski citto ju
victo pltr qui quidem Nblis Brzozoski reproducta
de actu connotata Poena Baonis ex instantia
exarat est Gnosi Wołoski super praenominato Gn
Kowalski citto et jure victo raone Poenae Secuplici
Quatuor decem Marcar Polonae pro violentijs Decreto
Fri Plocens mente cuius et vi memorata Poena
nitionis est obtenta adjudicatae ac Ratione non
sessionis turris eoq Decreto ad explenda assignata
petijt ab Officio praecens Executoriali uti post re
judicata sorta proportionat in Marcis iisdem et
processu tradi et in possessionem Principalis dim
Cuius itaq affectationi Offm praesens Executoriale Bur
grabiatus annuendo ad traditionem et conscriptio
nem inventarij et status se se contulit et dedit
cuius traditionis tenor sequitur ejusmodi et est tale
w Polu Ozimnym Zyta Zagonow Cztery przez Stay
troie od zachodu przy miedzy Sąmsiedzkiey w roli
pozwanego y prawem zkonwinkowanego zaczyna
iące się od Drogi do granicy Karwowa obłąkow
w Polu iarzynnym na drugiey stronie wsi prost
wtez gronta Zagonow Dwa przez Stay Czworo na
dnym staie ięczmien na drugim pszenica y ana

ane trzecim y Czwartym Owies od miedzy z pul
nocy iako wyżey wroli tegosz iako wyżey. Item
wtym że Polu przy drodze około płot do wsi idą
cey od samey drogi podaie się Zagonow Stay Czworo
na dwoch ięczmien a na dwoch Srzodkiew pszenica
z łąką należącą w Polu Ugorowym przeciwko poda
nego Zyta podaie się od zachodu od miedzy tęż roli
od drugiey oddzielaiącey Zagonow cztery od Drogi
aż do Olszyny post quam Conscriptionem totalis Inven
tarij ac status Dietae Sortiunculae Traditoreae Offo Pten
Executoriale Burgrabiatus praesente Gnoso Thoma Ko
walesski Citto jurevicto saepe mencionato Partem Actae
in eanem Sortiunculam voce Mlis Officio praesens appa
ritoris intromisit investivit nemine contradicen
te nec impugnante ac in possessionem usq: ad totali
ter praestantem per Partem citatam praemisso Decreto Satis
factionem porrexit et dimisit Decreti Executoriali
Robore. Zaczynaiące się od Bruku aż do granicy z łąką
przyległą.

Laurentius Sokolnicki BCP

[illegible]

585 Offic. Ex Cren. Capit. Plocen. ad Oblationem Gen. Stanislai Wołowski Tractationem infraseram in Bonis Rostkowo pro parte D. Alexandri Wołowski Officiose expeditam manuq. D. D. Plocen. propria Subscriptam reproducere ad Actuandum Acti que Ex Cren. ingrossandae Suscepit in Zenore Sequen. (in serat.) Originale Ejusd. Traditionis Cen. Acto Relictum

In Cap. Plocen. Zena Secunda pro Nat. Joanne Dapski pro Sacerdot. Die 28 Mensis Junij A. Dni 1779.

Per Officium Burgrabiale in Bonis Rostkowo peracta

Traditio

1775.

W Imnię Oyca y Syna y Ducha Swiętego Amen.

Nie tylko ziemia communis viventium mater upomina się po
życzaney lepianki swoiey, ale y Niebo własnego uniesienia
Ducha. Gdy mowi non permanebit Spiritus meus in homina
ne quia enim caro est. Tę chrzescianską gotowość biorąc przed
siebie niżeli dalsza słabość siły odeymnie et Sanum Judicium
zkonfonduie takową czynię y Casum smierci mej meorum
Dyspozycyą. Naprzod Dziękuię Bogu y Stworcy naszemu
że mnie w Wierze Katolickiey w ktorey sine ulla hesitatione
zyc y umnierać pragnę, zas Duszę moią Bogu y Stworcy mo
iemu w ręce oddaię udaiąc się przytym do Protekcyi Matki
Nayswiętszey y Patronow moich. ciało moie aby po chrzesci
ansku w Konwencie Oycow Bernardynow w Skąpem
pochowane było. na ktore pochowanie zgotowizny dla tegoż
Konwentu Złotych Polskich Trzysta Synow moich dać obli
guię do Kosciola parafialnego Bonisławskiego pokładnego
Złotych Czterdziesci na dzwonne Złotych Dziesięć. Maiąc
Dobra tak ~~dwoiste~~ własne iako y Sukcessyonalne nayprzod Rycharci
ce w Powiecie Bielskim Chomentowo w Powiecie Płockim
y Woiewodztwie leżące z wyrokow Boskich maiąc dwoch Sy
now Piotra y Jana miarkuiąc Sytuacyą Fortuny, ażeby
roznica żadna mniedzy temi Synami ~~roznica~~ niebyła w czym
uważaiąc y zabiegaiąc kłotniom prawnem pod Błogosła
wienstwem Oycowskim tak dysponuię naystarszemu Syno
wi Piotrowi Dobra Rycharcice w Summie w Szyziadziesiąt
Tysięcy Złotych Polskich dico 60000. Tysięcy, z ktorych Dobr
powinien uspokoić ~~Jakoż~~ JMć Panny Ursulę y Konstancyą
każdey po Dziesięć Tysięcy Złotych Polskich ktore tey schedzie
podpadać powinny in Casu zas niewyliczenia Summy Posa

wey

585 Offm Jmci Pani Cresc Capit Plocen ad Oblationem Sci Stanislai Cesolowski Bratis nem infraseram in Bonis Bortkowo

587

ad normam starszey Cory Jmci Pani Apolonij z Cieszew
wskich Cieslinskiey Burgrabiny Grodzkiey Płockiey iuxta
novellam Legem płacic prowizyą powinien. Dobra zas
Chomentowo w Powiecie Płockim y Woiewodztwie tymże
Synowi moiemu Janowi młodszemu aplikuię y Długu Zad
nego niezostawuię ktorym podziałem pod Błogosławien
stwem Boskim y moim Oyciowskiem aby się kontentowac
zaklinam. Naystarszey Corce maiąc in paratis Apolonij
z Cieszewskich Cieslinskiey Burg. Grod. Płock. ktorey in instan
ti Dziesięc Tysięcy Złotych Polskich na ręce W Jmci Pana To
masza Unierzyskiego Komornika Granicznego Woiewodztwa
Płockiego daię ktorę Summę wzwysz wyrażoną na Dobra
czyste dac będzie powinien a Jmć P. Lukasz Cieslinski Burg.
Grodzki Płocki zawdzięczaiąc przyiasnie y affekt Nayuk
chańszey Zony swoiey przyodebraney Summuie Summę
Pięc Tysięcy Złotych Polskich przypisac według intercyzy
obliguie się. Na Chomentowie Syn moy młodszy Jan od
brawszy Dobra Chomentowo Wielebney w Bogu na
swiecie anastazyi a w Zakonie Joannie rodzoney sio
strze swoiey od Summy Dwoch Tysięcy Złotych Polskich
prowizyą ad vitae tempora rok rocznie po pięc od sta
płacic będzie powinien, post extincta fata teyże Wielebney Zako
nicy temusz Synowi moiem służyc powinna Summa Dwa
Tysiąca Złotych Polskich, restuiącą zas Summą ktora się
w monecie bałtey starey znayduie. Jako to Jmć P.ni Apolonij
Cieslinskiey Burg. Grodzkiey Płockiey. tudziesz Ursuli y Kon
stancyi Corom moim mniedzy sobą rodzonym siostrom, każdey po
Trzy tysiące aplikuię in vim wyprawy, ieżeli mnie z tym Swia

rem Bog

Bogrozłączy srebra inwentarze y cały sprzęt gospodarski synom swoim aplikuię, na trycezymy Oycom Refermatom Konwentu Płockiego Czerwonych Złł dwa Wielebnym Oycom Dominikanom Konwentu Płockiego Czerwonych Złł dwa. Wielebnym Oycom Franciszkanom Konwentu Dobrzynskiego Czerwonych Złotych dwa Wielebnym Oycom Karmelitom Konwentu Płonskiego Czerwonych Złotych dwa na msze Swięte Pogrzebowe po Złotych dwa Synow moich dać obliguię, ka zdemu Xiężu za Exekutorow tego Testamentu obieram sobie y na Straszny Sąd Naywyższego Stwórcy zaklinam. Jako to WJmć Pna Teofila na Mochowie Zołtowskiego Woyskiego Zawskrzynskiego. WJmć Pna Tomasza Unierzyskiego Komornika Granicznego Woiewodztwa Płockiego, ktorzy aby za dosyć tey moiey ostatniey woli y Dyspozycyi obliguię będąc na umyśle zdrowy na siłach słaby ręką moią własną dla lepszey wiary wagi y waloru podpisuię się. Działo się w Rycharcicach dnia 23. dico Dwudziestego Trzeciego Lipca Roku 1775.

R. Czerwony mp

T. Zołtowski WZmy Qua Executor przytomny

Tomasz Unierzyski Komornik Graniczny Płocky iako Exekutor przytomny mp

Jan Umiński BGP przytomny mp

Łukasz Cieślinski Burgrabia Grodz. Płd. przytomny mp

Offm psens Crem Capit Plocen ad obtaniend
G. Stanislaj Zurowski Testamentum ultimae
voluntatis ob G. Ludovici Cieszewski per Eundem
Conditi manibus tam ejusdem Testatoris quam Ann
ae Suscripti reproducen ad actionem actiq
psen Ingrossandum Suscepit in Tenore
Sequen (Inserat originale Ejusdem Testamenti
Cum actis relicti ~~[illegible]~~

In Cro Plocen F. 6ta pt Dcam Roga
tidnum pxa Publicet Die Decima ~~[illegible]~~ Quar
ta mensis maij A.D. 1779.

Offm Jesum Crem Capit Plocen ad obtaniend Co Mandat
Wolowski Testamentum infrascriptum in Bonis Ad Hieron

689

W Imc Pna Ludwika
Cieszewskiego osta
niey woli Dispo
zycya uczynione
1775 Roku

Wizya Zboża tak Ozimnego, jako też y Jarego. Zasiewu y Nadsiewu oraz y Budowy ex parte WJXiędza Jozefa Korwina Kochanowskiego Poswiętnego Białskiego. Jako też y Plebaniy Białskiey Possessora. y JPana Kazmierza Sniechowskiego. tegoż Poswiętnego Białskiego Dzierżawcy przez Uczciwego Jacentego Zduńskiego z Żukowa Woźnego przy Przytomności Jchmć Panów Macieja Cybulskiego, y Walentego Gutowskiego. Dnia Dwudziestego Pierwszego. miesiąca Czerwca. Roku Pańskiego 1779. spisana.

w Oziminie

Primo WJXiądz Jozef Korwin Kochanowski Kanonik Katedralny Płocki Żytem zasiać kazał Zagonów — — — — — 600.

2do JP. Kazmierz Sniechowski Dzierżawca tegoż Poswiętnego Białskiego nadsiał Zagonów. 116.

Zasiew Jarzyny.

Primo Jęczmienia Stay Dwoygi Zagonów - 138.
2do Grochu. Stajem Jednym Zagonów - 46.
3tio Owsa. Stajem Jednym Zagonów - 138.
4to Tatarki Stajem Jednym Zagonów - 172.
5to Prosa. Stajem Jednym. Zagonów 102.
6to Rzepnicy Stajem Jednym Zagonów 79
7mo Jarki Stajem Jednym Zagonów - 78.

u Stodoły Wierzch przez WJXiędza Andrzeja Chalin-
skiego. Kanonika Katedralnego Płockiego. na tymże
Posuiętnym Białskim będącey ze wszystkim zrucony
y Słupy niektóre po wybierane.

Chałupy. W Białey wedle Plebaniy y Dzwonica.
Nowe ze wszystkim przez tegoż WJXiędza
Kochanowskiego Kanonika Katedralnego
Płockiego. postawione. y ze wszystkim wy-
reparowane.

~~Officium pro Cro Capitulo Plocen. ad Oblationem~~
M. R. G. Providus Honestus Hiacinthus Zduński
De Zukowo Authus et Juratus palam rest. Quia Ipse
habitis secum Nobilibus Mathia Cybulski
et Valentino Gutowski Gratia evidenter
Testimonij sibi adhibitis ex Requisitione Officiosa Perillustris
Rndmi Josephi Corvini Kochanowski Cano-
nici Cathedralis Plocen. Praepositurae Białae
Possessoris fuit in Bonis Białta ac Campis Eorum
Bn Białta ad Praeposituram Białen. spectan.
et Ibi Condescens visionem Infrascripto Polo-
nico Idiomate Conscripto In tenore sequen. (Inserat)
vidit et debite Conspexit, de quo Pren. Jgo Mbus
fecit Relationem.

In Cro Plocensi Fra 4ta in Vigilia
Fti Nathis Sancti Joannis Baptae scili-
cet Die 23tia Mensis Junij Anno Do-
mini A 779.

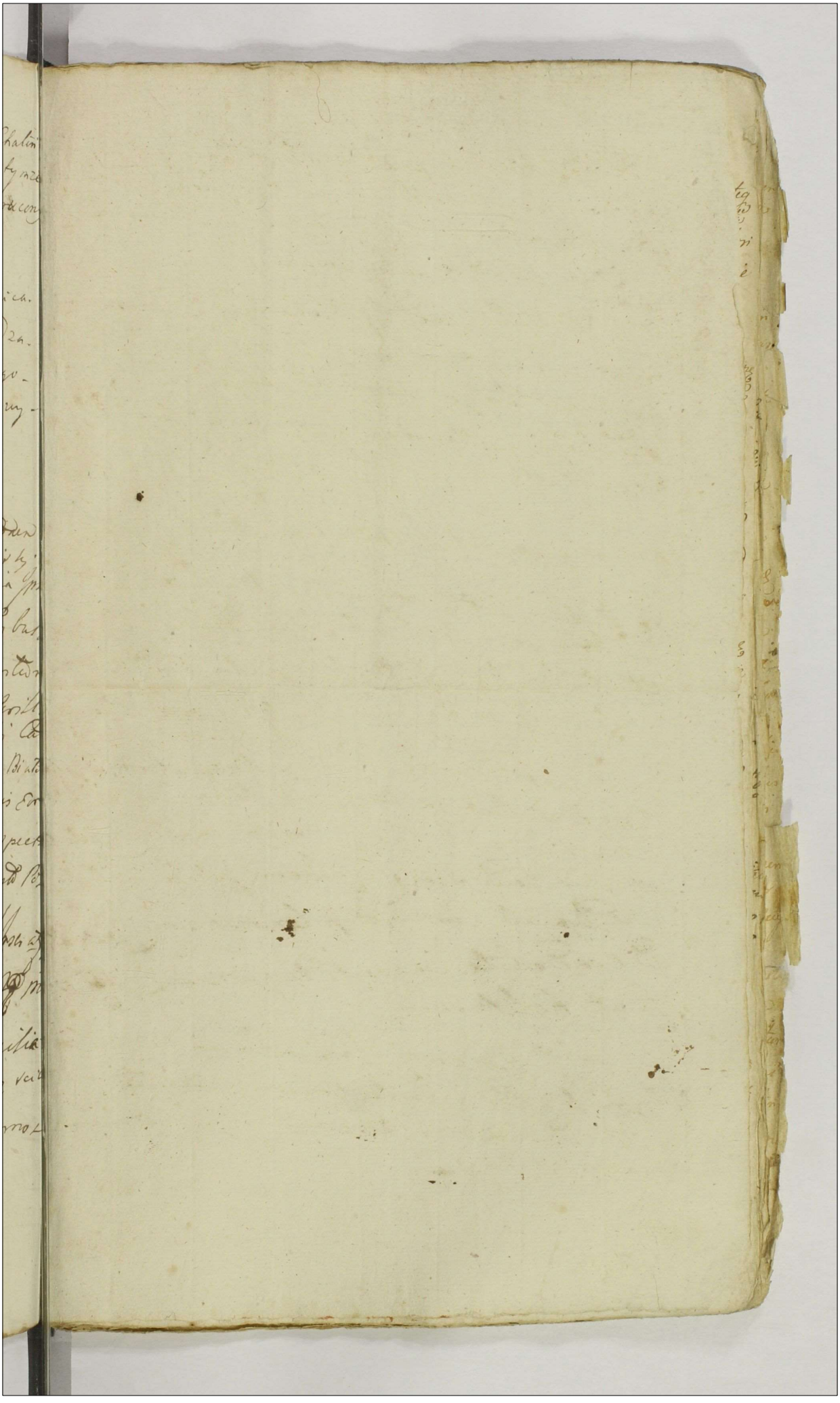

Anno 79 290 592

Actum in Bonis Villæ Blominno Gule Porteg Pri Stanislai Karwowski Citti Jurevicli hereditã ria Feria Quarta post Festum Visitationis Gloriosissimæ Virginis Mariæ proxima Sedlicii die Septima Mensis Julij Anno Domini 1779

Coram Gro Thoma Kowalewski Burgrabio Crenz Pzoreng in Pzeng Nluũ Stami Korzybski Valentim Skarzewski nec non Aliis Plm Gnãbis Proviti Joannis Maychrowicz de Pozthowo authi et Jurati actui Pzeng adstante et cuiz aulamante

Qui quidz Gnus Burgrabius Crenz Pzoreng Jmittendo Legibus Constitutionibusq Plm deperagendis Executionibus Fraditionibusq Bonor Sanctã Satisfaciendo muneri Officij Sui Burgrabiatus Pzredtoq ad dictum à Mfico Josepho à Bobrowin Bromirski Thesaurario Pzreng et Vrie Capneo Crenz Pzoreng per expressum habitæ Visitatæ Penarum Sanctionum de actibus carumz unius in Pzo Pzoreng Jnã Secunda in Vigilia Festi Nativitatis Sancti Joannis Baptiste Sedlicii die vigesima Tertia mensis Junij anno Domini 1777 altenius ibidz in Jnis Ludreclanum et Officij Causarium Judicijs Crenz Capitã Pzoreng ex Publica aulamatione juxta Constitutam Cadentiam Suam Legitime in Diem hodiernam Jmidentibus Jmi Secunda post Dominicum Conductus Paschis proxima id est die Duodecima mensis Aprilis anno elapso expartã Pri Laurentij Locho wski actoris Jurevicnenz Supra Gro Stanislao Karwowski Citto Jurevicto rationc non Solutionis Summarum binarum unius Duodecim aureorum hungaricalã per eumz Gnum Karwowski Cittum Jurevicti um ad Scriptum manuale à se ad Jurevicnenz Contractã una cum provisione ab eadz Summa provenienz tum Pœnis pmma Lucto Septem altera Triplici Quatuordecim marcar Polonicalã in Solutionem Binarum Condemnationum, altenius octo aureorum hungaricalã per Mficum Josephum Bromirski Vrie Capneum Crenz Pzoreng cum toto processu intuitu ejusdz Summæ per dicto actor Jurevicnenz actis Crenz Pzoreng translatis aty Pœnis Lucto Septem ac Jnscriptionem Condemnationis in Trino Satisfactionis ac pro Contraventione Decem Pœna Duplici Quatuordecim marcar Pol Peroivis Decretis in Contumaciam latis quamlibet Summam Distinctim adjudicati

ac ex vi Contravention Eorund Decretorum in Trno Solutionis
Summarium Ppso ritu Distinctim obtent & Publicatis ex Requisitio
ne Ppi Gri Laurentij Lechowskii alis Jurevinens ad Bona Supraxen
Blonskno Pule cum Supraxis Nobilibus & Alijs in Acta Contenta Conde
xendis Ibiq arrisata prius parte Citta Jurisdictionem Suam provisio
Securitate Cautibus Offerens debita per vrum Mhis adstante fondavit
qua fondata partis tam Jurevinens quam Jurevicis ad Sui Prem ac
clamare mandavit ad Cujus Acclamationem inter Comparentes Prus
Laurentius Lechowski alis Jurevinens reproductis Supra de Actu
cessus Penis Pactionibus petiit Sortem Supraxis Pri Stanislai
Karnowski Citti Jurevicis hereditis in Summis Onymatibus ac Pe
nis Supraexpressis fradi Cujus Solutationi Offm Prens Burgrab
alis Crens Plosens Executionalis annuendo uti prout Lata Decreta
Sortem totam & Integram ejusq Pri Stanislai Karnowski Citti
Jurevicis Hereditis Sat minutissimam Ideum Omnibus ejusq Sortis
utilitatibus usibus fructibus & Commodis hortis arcis pratis Campis
aquis Sylvis alijs Inemmationibus ad Prens. non existentibus &
Adjacentibus attinentibusq & pertinens Gratior universis usq ad Solutio
nem Summar Onymatum & Pactionatam binarum proxime
Prus Burgrabius Crens Plocens parti Jurevinenti Tradi & dimittit
& Pactum prosequendum vrae adstante Mhis nemine Impugnante
nec Contraducente assignat Prens Traditionis vigore
& Summis Onymatibus ac processibus non Compendens
Thomas Kowalewski Burgrabius Crens Plocens

Offm Prens Crens Capitd Plocens ad Oblationem
Prosi Laurentij Lechowski Traditionem in praesen
tia Bonis infrascriptis nominand per Offm Burgr
biale Crens Plocens Expedit mandavit Sigma ejusd
Pri Burgrabij Subscripti & reproducien ad Actica
actus Prens ingrossand & suscepit in Tenore sequen
Inseratur Originale ejusq Traditionis circa
Acta relictum

In Trno Plocensi Jelgue sub Celebratione Judicior
Feria Tertia p Pdam Misericordiae Ipsa Festiva
Die Undecima Mensis Aprilis Ao Dni 1780.

594

Traditio Sortis Br.
Blomino Gule pro re Gzi
Zochozki per Offm Byle
Expedit

A Dm

1779

Działość w Dobrach Rozworzinie niegdy Jasnie
Wrnego Josefa Podoskiego Woiewody Płockiego
Dziedzicznych Dnia 3go Listopada Roku 1779
w Przytomności Stron Akty tamże urodzonych Pa
wła Bdzinskiego y Tomasza Wisłockiego takze
y woznego Antoniego Celestynowskiego z Zielony
u Przysiłowanego y Przysięgłego Akt niniey szy
Przywołuiących y Jemu z Przytomnego

Urząd niniey szy Powykonywaiący niżey Podpisany Stosuiąc się do Pra
wa o Exekucyach w Sprawach Wexlowych ustanowionego zadosć
czyniąc Obowiązkowi Urzędu swego z Rekurzycyi Wrnego Jana Rie
gDowskiego Kasztelanica Stońskiego Powoda na mocy Dekretu Sądu ko mi
syi Rzeczy Pltey Skarbu koronnego w Warszawie Zerwanego Ktmy
iest w Stwierdzonej Istocie takowy Działość w Warszawie w Pałacu
Rzeczy Pltey Krasinskich Zwanym na Komissyi Rzeczy Pltey Skar
bu koronnego Sprawy wexlowe oprocz kadencyi Jurydycznej po
dług Prawa Sądzącey Dnia Pierwszego miesiąca Października Roku
Panskiego 1779. między Wrnym Janem Rie gDowskim Kasztelanicem
Stońskim Powodem przez Vrodzonego Marcina Chrzanowskiego
a Jwmym Franciszkiem Podoskim Kasztelanem mazowieckim Jako
y Jw. Xawery Podoskey Woiewodzianki Płockiey niegdy Jw. Josefa Podoskie
go woiewody nieletniey Corki Opiekunem tudzież Jw. Xawery
Podoski wzdanky Płockiey Pozwanemi przez Vrodzonego Stan
isława Pinigzka oraz Jw. Stanisławem matchowskim Starost
Sandeckim Pozwanym przez Vrodzonego michała Wgrzeckiego
Stawaiącemi Sąd Komissyi Rzeczy Pltey Skarbu koronnego Rosz
Drażć przyszedł Wrnego Jana Rie gDowskiego Kasztelanica
Stońskiego Przeciwko Jw. Xawemu niegdy Jw. Josefa Podoskiego
woiewody Płockiego nieletniey Corce y Franciszkowi Podoskiemu
Kasztelanowi mazowieckiemu tudzież Stanisławowi matchowskiemu
wpierw Starostwie Sandeckiemu tey że Jw. Podoskiey Woiewo
dzianki Płockiey Opiekunom o zapłacenie Summy złotych 5750
do Weksla w Warszawie Dnia Piątego miesiąca Listopa
da Roku 1778 przez Pomienionego niegdy Jw. Podoskiego
Woiewodę Płockiego Sobie danego na osobę Vrodzonego Korpu
szica a potym od tegoż na rzecz tegoż Wrnego Rie gDowskiego
przekazanego Ulmiony tudzież o wskazanie kart za Prawa do
Sądu swego Wydany wktórym Grodu warszawskiego Dnia 29go
miesiąca Sierpnia Roku bieżącego po rezmany prawnych stron
do Spor obydwoch obszernie wnieśionych wysłuchawszy. Lubo
Jwmi Xawera niegdy Jw. Josefa Podoskiego woiewody Po
dolskiego nieletnia Corka y Franciszek Kasztelan mazowiecki
Opiekun Podawszy złożywszy manifest w Xięgach Grodu War
szawskiego Grodzkich Starozakonnych Płockich Burgrabskich

Wrnego

warszawskiego Dnia 4go. miesiąca Lutego Roku bieżącego przez
Urodzonego Karola Czosnowskiego Imieniem Swym przeciwko
Wielmożnemu Pisz[illegible]dzkiemu Kasztelanowi Sądeckiemu Ekzy
mowy tudzież Rezolucyą Przeszłey Rady przy Boku Jego
Krolewskiey Mci nieustaiącey pod Dniem Trzecim tego miesiąca
y Roku względem nieuprzedzania Obcych osob do Kancellaryi Rady
Zaszły że wszelki akt wszelkie za wstąpienie Junkcyi w Kancel
laryi Rady nieustaiącey przez niegdy JW. Podoskiego, woiewodę
Podolskiego Wzmienionemi Regestrami dany ize Wzmy Pisz[illegible]dzki
Przybrzeski umieścić na mieyscu Swym w Kancellaryi Rady
Wzmego Podoskiego Podstolica Bractawskiego takowey kondycyi
niedozwolił y onegoż nie umieścił oraz że wszelki przez niegdy
Jwnego woiewodę Podpisany wtenczas miał bydź zaprzestany
gdy Wzmy Pisz[illegible]dzki dopełnił Swego Przyrzeczenia Sądowi
Wnosząc y Powzięciu Podobi wszelki przez Wzmego Pisz[illegible]dzkiego
nastąpienia Konkludzią gdy iednak teraz Wzmy Jan Pisz[illegible]
dzki Kasztelanic Sądecki twierdzi że mu on lecz JW. Jozef
Podoski woda Podolski wziął na siebie obowiązek umieszczenia
w Kancellaryi Rady nieustaiącey W. Jmcego Podoskiego Podstolica
Bractawskiego y na tym fundamencie Junkcyą swoią w Izbie
Sedzich zdziała y na to do Przysięgi zabierasz się Przeto Sąd
dopuszczonego być tego W. Jana Pisz[illegible]dzkiego Kasztelana
a Sądeckiego do Przysięgi ile do niey zabierającego się wy
naydzie na tę Rotę. Jako w Chodzącey w Umowę z niegdy JW.
Podoskim woda Podolskim względem wstąpienia Junkcyi swey
w Kancellaryi Rady nieustaiącey niewziął na siebie obowią
zku umieszczenia na tey Junkcyi Wzmego Podoskiego Podsto
lica Bractawskiego owszem ze tenże JW. Podoski woda Po
dolski Przyjął na siebie staranie wyjednania nowey Junkcyi
dla Pomienionego W. Podoskiego y Jako Przy Dawaniu wcale
żadna inna kondycya niebyła warowana oraz że Summa zło-
tych 5750. Sprawiedliwie mu wraz z Powinszy od Sukcesso
rów tegoż JW. Podoskiego woy Podolskiego do Zapłacenia
należy mieć chcąc aby takowey Przysięgi przed Xięgami
Grodu Ciechanowskiego w Prasnesz odbył za niedziel Czte
ry wykonał po ktorey wykonaney mianey Sąd Skasowawszy ma
nifesta przeciwko wcałości Zaraz Summę złotych 5750 do
Zapłacenia dla W. Pisz[illegible]dzkiego stanowcze należy. Sędzi
a stosuiąc się do Prawa o wcześniach uchwalonego tudzież
Przychylaiąc się do wcału wyżey wyrażonego nakazuie
aby JW. Franciszek Podoski Kasztelan mazowiecki Ja

Jako opiekun nieletniey Wrzeszy Xawery Podoski Wdrański Pa
dzky Oczyszczaiąc Possessyą Dobr niegdy JW. Jrzefa Podoskiego
Wdy Pskiego ruchomą Summy Zł 5750. Polskich wraz
z Prowizyą od ultimo bieżącego w wcale do zapłacenia oznaczonego Termi
nu po Pięć odsta ma Rat rachować miarą tudzież z wy
datkami Prawnemi do Czerwonego Zł. Jednego przez Sąd Swoy
Vmiarkowanemi W. Janowi Pigłowskiemu Kassztelanowi
Płońskiemu natymże Terminie Wykonania Przysięgi y prze
temże Xięgami za Powzięciem Sobie wzmiankowanego Wartu
oraz za Kwitem y wkleślim prawa na osobę Płacącego reznal
miarem pod Rygorem nieodwołalney Exekucyi Jssotnie y Za
wodnie zapłacić dawszy Lustę Grzywien 44. Polskich Tudzież
na zniesienie Kondemnaty wsądzie Swym dnia 27. miesiąca
Lipca Roku bieżącego z Popełnienia Strony Powodowey na Stronie
Pozwaney wtey Sprawie Otrzymany Zakład Jeden Stanowczemy
przez tęż Stronę Pozwaną Stronie Powodowey na tymże Ter
minie a Sądowi Swemu tak Lustę Jako y Zakładu przez Po
wy natychmiast pod Zwyczaynąą z Rejestra Penalium Summ
wstępy padłe zaś nie zapłacenia Summy y Grzywien wyrzey
rzonych oraz przez Stronę Powodową Protestacyi natymże
Terminie odmowienie się na rozkaz Sądowy w czym niemasz
do Exekucyi Wyznacza Urzędy Grodzkie Cieński Czyli Warszaw
bęć Sochaczewski, nieb Zakrzewski lub Wyszogrodzki albo
Ciechanowski Chec Płocky bęć Wrzesiński Czyli Rożański albo
Bobrownicki które do Urzędy lub Jeden z nich nie odwoła
iąc się Jeden do drugiego za Pisaniu Strony Powodowey Rekwi
zycyą y okazaniem tak Dekretu Niniejszego wiko y Pro
testacyi na Terminie wyżey Przepisanym zaniesionej nie
zważaiąc na żadne obrony Strony Pozwaney Exekucyą nie
odwłocznie czynić powinni Jeżeliby Strona Powodowa żądała
Satysfakcyi z Effektów ruchomych Strony Pozwaney urząd ten
nieczy ruchome zabicie y one lub z nich przez Rubi
cznią aukcyą więcey daiącym za Gotowe Pieniądze sprze
dać y ile na Zupełne należytości Strony Powodowey zaspo
kojenie Potrzeba Jeżeliby zaś tak Strona Powodowa Chciała
Poszukować Swey Satysfakcyi na dobrach nieruchomych
Strony Pozwaney wtenczas urząd Exekucyiny Dobra tegoż
Strony Pozwaney nieruchome lub część Onych a Jam nie

winny

Proprietorialna / wyprowadzeniu z granic Imtrakt
wydzieli y wszelkiey z Strony Powodowey Pola ogrody Pomoc
Woyskowa Potrzebna bydź tey od Departamentu wyżsko
wego żądać będzie y we wszystkim Przepis Prawa o Exekucyi
w sprawach Wexlowych Uchwalonego dopełni Dzieł
ras takowe porządnie Opisane naydaley w tydzień po Exe
kucyi do Xiąg Publicznych Sprzedaży oddaty Poda acco do Osoby
JW. Stanisława Małachowskiego Starosty Sandeckiego
Sąd zważaiąc recess od opieki przez tegoż JW. Małachowskie
go uczyniony onegoż od Sprawy tey Exekucyinej y wszelkiey
Strony Powodowey Impetycyi wolnym Czyniąc mianuie mo
cą tego Dekretu z Protokułu Dekretowego Komissyi Rze
czy Pltey Skarbu Koronnego wypisane y wydano So
snowski mane[illegible] Pracy tychże Komissyi Skarbu koron
nego. do Dobr w Akcie wyrażonych wraz Rachmistrzem y Wo
znem przybyć Jurysdykcyą Swą przez Exor wyżey wyra
żonego Woiznego Exekutorskiego Exekutować po którey Exekucyi zaś
mu Woiznemu aby Strony przed Urzędem niniejszym w
Stanęły przywrócić Rozkazał a w tym Stanąwszy Woźny
Jan Piątkowski Kasztelaniec Sądecki Powod Exekucyą
waiący y dowiodszy Wyrok wyrażony Dekret takież y Ju
ment podług tegoż Dekretu Wykonany oraz y Protestacyą
na Terminie nie zapłacenia wyżey wyrażoney Summy z
Prowizyą Procentami y Zakładem Jednym Starozakonnym
niemniey ospreciwieniesią nakazom Sądowym przed
Xięgami Grodzkiemi Cichanowskiemi w Piątny[illegible]
Dnia 29go miesiąca Października Roku teraz bieżą
cego przeciwko wyżey wyrażonemu JW. Franciszko
wi Podoskiemu Kasztelanowi Mazowieckiemu Opie
kunowi JW. Xawery Podoskey uczyniona Uprzątnąć
Urzędu niniejszego do Exekucyi Dobr w Akcie wyrażo
nych przystąpić ~~[illegible]~~ bez Zadania W. Piątkowskiego ~~[illegible]~~
zadosć Czyniąc do Opisania Dobr Przystąpiliśmy
Opis zaś tegoż w sposob takowy Dwor z Drzewa

Lornowego

Szpowego kosthowego w Wrzędz stawiany pod kl[asz]ym Curicle Zgni
Pe pod jedne tylko Salę Curista Jiedna nowa Sciana od Drzedzien
ca az do Okien Zgnita y Poprzyona Dach Czesią z Gontow Czesią o
z Klenu dany Cały zły y zgnity Drabina natym Dwore do kumi
now wyciramiały w Chodzie z Drzedzienca do Dwora Drzwi Podwo
ne fasowane z starcie Szpowych na zawiasach z klukami
francuskiem bez klucza z ryglem y Dzwonka za wszkami zela
zne bez iedna podwa Cały Drzwi Zły Okien w Izbie w Be
wno y stow oprawnych Dwa w ktorych Szyb Szcześć na tłu
czonych okienice na zawiasach y ak cach zamykami żelazne
mi Dwie kuminy murowane dobre Dwa Idąc na Prawy Stron
do Pokoju Drzwi Poiedyncze z Zamkiem Francuskim bez klu
cza Okien Czetno kwaterych Czesią w Stow Czesią w Drzewno
oprawnych 4. w ktorych Szyb. 9. stłuczonych okienice Po
dwoyne na zawiasach bez Szrubow z Izby do alkierza Drzwi
na Zawiasach z Zamkiem bez klucza w alkierzu okno Jedno
wołow oprawne okienmica Podwoyna na na zawiasach bez
Szruby w Izbie y alkierzu iest Piecow Dwa złych z kaflii
Bronatnych stawianych kuminkow murowanych 2. z alkie
rza do Garderoby Drzwi na Zawiasach z Zamkiem w Garder
obie okno wołow oprawne z alkierza Drzwi do Pokoiku
małego na Zawiasach z Zamkiem bez klucza okno iedno
z okienmicą bez Szruby Piec ten Sam co y w alkierzu ku
minek murowany z Pokoiku do Sieni Drzwi na Zawia
sach z Zamkiem y haczykiem z Sciąki na ogrod
wszem wyżey wyrażoney od Drzedzienca Schody na Gurt
Terciami Obwarzanemi obite Drzwi umiech na Zawiasach z Skob
lami y wrzecionem Żelazney złey Sieni na lewą Stronę
Drzwi do Sali na Zawiasach z Zamkiem bez klucza w tey
Sali okien Czetno kwaterych 4. w Stow oprawnych w kto
rych Szyb Stłuczonych 5. okienmice umiech Podwoyne na za
wiasach bez Szrub Pięć Bronatney reparacyi Potrzebuiących
Kumin Praśiasty murowany z tey Sali Drzwi do alkierza
w ktorym okien Dwa Całych w Stow oprawnych z okien
micami y Szrubami z tego alkierza Pokoik do ktorego
Drzwi na zawiasach z Zamkiem bez klucza w tym okno

Okno jedno wołdw oprawne z okiennicą na żawiasach
bez Szraby kominek murowany z Piecyk Zły z kaflii Bial
tych z Pokoiku dodatki Drzwi na żawiasach wtych wszystkich
Pokoiach idą putaje z Tarcic bez fugow ybez zakładki
dobry podłoga podwalnisze z Tarcic nad ruynowana.
Ogrod mytym Dwoie Sliwkami y Wiśniami Zasadzony wkto
rym rinegy bardzo mało Starego Drzewa y Drzew Owoc 30
Parkan około niego miejscami z pruchniały Reparacyi Po
trzebuie Spichlerz Dobry zewszystkim Drzwi u niego na żawia
sach Żelaznych z Zamkiem Skoblow wrzeiązem wszystkich
na Gurę przy ktorych Drzwi na żawiasach Podłoga y Putaje
z Tarcic Dobre Brama z worownią y Staynią pod iedną Dr
chem w węgeł Stawiana nowa Sztachami Polita a bramy wołd
Podwoyne na Biegunach Furtka na żawiasach Hakach
z Klamką Żelazną Drzwi wielkie u worowni Podwoyne na
Biegunach w worowni Podłoga z Tarcic wstayni Drzwi na
żawiasach Hakach zrzeniązem Podłoga zdyłow Zdobowdza
y Drabek Dwie z Stayni Drzwi do Sieczkarni na żawiasach y
Hakach wtey Sieczkarni Podłoga z Tarcic nad Stayniąy Dru
gą Drugi do Kładzenia Siana Podwoie do koła Podwoyde
Stodoł oparzonowe Drugą wstępy y żerdzie ogrodzone
wktorym w Stodoł Dwie w węgeł Stawianych Jedna o Dwuch
Klepiskach do ktorey Stawienia wtyle na Cztery Korce Przy
stawiona z Podłogą Dobra Druga o trzech Klepiskach u Oby
o Dwoch Wrota zwszystkie wszystkie Podwoyne na Biegunach
z Klamrami Żelaznemi wtyle bez kun na brzegach z Za
tyczkami Żelaznemi u Dwoyga wrot są Zamki z Klamrami
o trzech zaś Kłutki Obora stara Zdwstępy Stawiana
o Stępy popodgniewały Kozły Podmurowane Poszycie
złe Dyle po pruchniały Folwark w węgeł Stawiany
Poszycie na nowo Złe Drabina nadachu w Chodzące Dodatki
z Podwoyne Drzwi Poiedyncze na żawiasach Hakach z Klam
ką Żelazną Putaje y Podłoga z Tarcic ale Zgnił Dkomi
nowi wielki murowany Dobry kuchenka mała z niey na
ogrod Drzwi na żawiasach Hakach Żelaznych z Zasuwą
Zapory wsiem idące nalewo Stoią Izba dobrotowa Drzwi
na żawiasach Hakach z Klamrą Wrzeiązem y Zapory

Żelazną

Żelazny w Izbie Podłogą y Sufitą z Tarcic Sosnowych
Drzwi ordynaryjna Drzwi umiane na zawiasach kominek murowany Pie
z kachli Zielonych Dołby Okien Dwa w Obu oprawnych
z Okiennicami zastawanemi z Izby do Alkierza Drzwi na za
wiasach Akuch z wrzeciączem Stoblami Żelaznemi walkierz
okno Jedno wtłoczne Szyb 2 wybitych a Drzy Stuczonych wtłocz
ne okiennica do Zawarcia z Siemi wyżey opisanej Prawy
stroną Drzwi do Izby Celadniey Drzwi na Zawiasach Akuch z Klam
ką y zasuwką Żle Kominek Kapiący z Gliny Pieca nieposz
kodzonego dwa wdrzwno oprawnych Szyb wnich Drzy wybitych Su
tap z Tarcic Sosnowych Wtorey Drzwiczki na Zawiasach z Zam
kiem z Izby Drzwi dobrowoney na Zawiasach Akuch z wrzecią
dzem y Stobler Stronney Drzwi na ogrod na Zawiasach Akuch
z Zapory Drewniana Chlewik dla Świń y Cielęt o Pięciu Prze
grodach Stare złe y Przestawienia Potrzebuiące Kurniki nowe
Sklepienie Polite Dobre o Pięciu Przegrodach wtłoczonych Drzwiczki
na brzegach Szmik Stary na Czterech Pochodach Zawiasami
Polity Drzwiczki umiego na Zawiasach Akuch z wrzeciączem
y Stobler Żelaznym Piwnica do mleka Tarcicami Polita Dach
poczęci Reparacyi Potrzebuie Drzwi umiane dwoie iedne
brzegowane z wrzeciączem y Stobler Drugie na Zawiasach wrzec
iączem Stobler y klamką do Zamykania Browar w którym Sta
wiany Sklepienie Polity wchodzący dwiema Drzwi na Zawiasach
Akuch z wrzeciączem y Stobler klamką Żelazna ~~Obiem Pa~~
Sień bez Sufitu y Podłogi Kominek wielki murowany
z lezy Dołby wtym kominie kotłin Duzi y wmich Kotłow
Dwa które mieszy będą opisane niżej do Stodoły wyrabiania
z organkami dołby z Siemi do Izby Drzwi na Zawiasach z Klam
ką Żelazną w Izbie Posadzka z Cegły Sufitu z Tarcic z Kuchen
minek z Cegły murowany Okien dwa w Obu oprawnych
wtłoczonych Szyb 12 wybitych y Stuczonych Drzwi do Komory na
Zawiasach wkomorze Sufitu y Podłogi z Tarcic z Komory
Drzwi na Dwor na Zawiasach z Drewniana Zapora Stodoła
za Browarem nad Stawem ~~Dol~~ z Żurawiem Drewnianym
wtłoczonego Kubeł Okowany Żelaznemi Obręczami y Łańcuch
Żelazny Statki Browarne Kocioł do warzenia wody Dzie
Stary zły powiątek do Chmielu dobry Kadź nowa dobra
Kadź druga nowa do niczego nie zdatna Kadź do zalewu
Stara iedna dobra Dybus iedna Beczek 20. z tych 4. złych
Putbeczków 4. Gorzelnia w Węgle Stawiana miedzianą w

Słomach

602

wścianach poprzegrodzona pod Jednem Dachem z Wolarnią Tarcicami Polita Drzwi dostatnie na biegunach z uszczaźkiem y klobkiem Pułap wszelki tylko przez Rotowę Kurnin wielki z celą murowany Dobry z Sieni naprawa stroną Prawe Drzwi do Izby Jedne na Zawiasach akach z klamką Wrzeciączem y Skoblem w Izbie kurnin Dobry Piec z kaflii Prostych Zły okien 2. w drzewo oprawnych Dobrych Pułap z Tarcic y podłoga Zła Drzwi Izbyd komory Drzwi na Biegunach Drewnianych z Skoblem y wrzeciączem wkomorze pułap z Dylow z sieni do Izby Sporalany Drzwi na Zawiasach akach z klamką Żelazną w tey Izbie Podłoga y Pułap Zły z Tarcic y Dylow okien dwa Kothiny do Darow murowane dwie Stutki do Garnców należące Garniec Duży węgrowy z Pokrywą nowa lecz waży w sobie Zły Garniec Drugi węgrowy Dobry Saydłow 20. Kiełbasow 2. zły chleb Zły Ley miedziany Kufa K. Jasow 16. Wanien 2. Skopiect. Węgorkow 2. Blach Żelaznych Dwie Piecnie 2. Żelaznych Dwa Wolarnia nad którą pułapu niemasz y podłoga wsiny Zła przytey Kurnnik wstępny przystawiony naktorym Poszycie złe y podłoga także zła bez Pułapu Idąc do Gorzalni do Dworu w Rogu Sadu Kaplica stara w Węgeł stawiana Centrami Polita zmurowana y sprzystosowana Idąc z Sieni na wprzodku y Sciany nadpruchniały dotąd Drzwi Poiedyncze Jednarzyne na Zawiasach ze Skoblem y wrzeciączem w nich Dawek dwie Kuftrik z Tarcic Zły bez podłogi okien Trzy lecz przez potłuczy Wybitych y zepsutych ostatnia z wyrazeniem S. Trzyley raty tey Kaplicy Dzwonek ze Sznurem znayduiesię Stęp pod Pułacem przy Kaplicy do którego Szyia nowa z dylow dana murowany Drzwi dwoie Poiedyncze z Tarcic na Zawiasach akach z wrzeciączem y Skoblem Żelaznym y klutką Schody przy których Drzwi do Sklepu na Zawiasach w Sklepie okien Dwa z prętami Żelaznemi z tego Sklepu do Drugiego Drzwi na Zawiasach z wrzeciączem w tym Sklepie okienko z prętami żelaznemi Ogrod za Tamem wstępny y Dębowe Pale Żerdziany ogrodzony ieden Drugi za stawnią także Żerdziany ogrodzony Sprzęty Gospodarskie Stara Stolarska robota K. Stolik Sosnowy z Szufladą y Zamkiem K. Stołow Przystawek 8. Krzesł Gdańskie Stare Skrzyn wyżłabiana Oparte iedno Stołowe

czarny

603

z pręczami 1to. Maget 1. Grapa 1. Siekier 2. Siekacze 2.
Sądy okowane 1. Litarnia Blaszana 1. Warsztat do Płutna
ieden Prasa dollera Ceber do wody Wyberkow 2. Wiadr z Pałą
kiem żelaznym Dzie 2. kłdow do kapusty Dębowych 3. Skop-
cow 3. Łańcuch Żelazny Łada z Talmicą y taczą Wuz z Rypami
Dołby 1. Cuerci warszawskie 2. Zboże wstrzodtach Żyta w Sno
pie Kup 50. Jęczmienia kup 70. Grochu fur 30. Owsa fur
Dwad ześcia Pięć Tatarki fur 10. Siana fur 60. Pszenicy
Jary Kup 12. Ozimy kup 40. Jarki kup 12. Podług Zezna
nia urzędowego Manjana Guyskiego Stanowią Dobr Ni
mieyszych władzą nad Samnami y tym Zborem maiącego
Obsiew Pola Pszenicy Ozimny Zagonow po 10 w sobie
Skib trzymaiących 170 Stanowiedzym Żyta na tym ze
Samym Folwarku Zagonow 320. w Jarzynnym zas Pola
Żyta Zagonow 270. Inwentarz Krow 20. Jałowizkow
po Roku maiących 7. Byczkow wypustkow 2. Swinie zaś
w Inwentarzu Dobr Mieyszych Opisanym u 12 Września
Roku 1776. Spisanym Wyrażone y umieszczone Poddań
stwo y ich Powinności Imo Chałupa Stara Zła w niey
mieszka Janowa wdowa Komornika Dzien Robi z kopaczy
ny 2do Chałupa w Wsi Gaj Stawiana Stara Zła w niey
na wtey mieszka maiący Brzytwa Gospodarz Szarwarkowy
Pani Lasowego Zła 6. Tertio Chałupa Stara Zła zeszłego
wtey mieszka Janek Woytczak z Żoną Gospodarz Szarwar
kowy ma Corky 1. 4te Chałupa Stara Zła do reparacyi nie
zdatna wtey mieszka Bartłomiey Piotrowski Gospodarz Szar
warkowy z Żoną ma Corek 4. Syna 1. 5to Budka Stara
reparacyi znaczney Potrzebuiąca wtey mieszka Jan z Żo
ną Kopaczem robi sam lub sama Dni 3. wkarby Dzien
y kopaczyzny niey opisanej bierze 6to Chałupa Stara Zła
wtey mieszka Andrzi Szczepaniak z Żoną Gospodarz Szarwar
kowy ma Synow Dwoch małych 7mo Chałupa Stara
znaczney reparacyi potrzebuie wtey mieszka Kazmierz
Rzymaniak z Żoną ma Synow Dwoch Corki Dwie Lasowe
Pani Zł 6. Szarwarkowy. 8vo Budka wstępuy y Dyle sta
wiana Stara lecz dobra w niey mieszka Elżbieta Kowal
żona Robi żadney nie trzyma z Dawiny Dworowi niedaie
lecz do Dworu co Potrzeba robi 9no Chałupa Stara repa
racyi Potrzebuiąca wtey mieszka Andrzey Brek Gospodarz
Szarwarkowy z Żoną ma Synow Dwoch Corek Dwie 10mo
Buda Zła Obalała wktorey mieszka Jakob Włodarz z wdo

604

Wdowie ma Syna małego 1 Atmo Chałupa Złd wnicy mies
ka marun wołarz 2 Żon Która robi Panszczyz
ogrzy miey Opisany 12do Chałupa nowa uwszystkim
Dobra w lozet stawiana wnicy mieszka Izraely Przy
nowski Gospodarz Izrarwarkowy z Żoną ma Synow 2. Corek
Jedną 13tio Chałupa na nowa Dobra wlozet stawiana wkto
rey mieszka Szymon Kowalczyk Gospodarz Szarwarkowy
z Żoną Płaci Lasowego złp. 14to Chałupa nowa Dobra wkto
rey mieszka mikołay Laszkowski z Żoną Gospodarz ma Sy
now 4. Każdy tey wsi urzędy wyrażony Gospodarz ma Zabu
rzych Woldwarg Krowę 1 Swinię 1. Pług radło z Żelaz
ni Kosę Siekierę y Wuz robi od nadrzenia Nayswiętszey
Panny marii do S. Małgorzaty Trzydni Ciągłe a dwa Sobotnie
Dzieuoka Dni Dwa od S. tes Małgorzaty do nadrodzenia
Nayswiętszey Panny marii Kazdy Sobotny Dworowi Rolí Cały Dzień a Dzieuoka dni Trzy y Pułku Jedną odbywa Czynszu złp.
nałek y Podymnego po złp 3. y groszy 3. Na Jedną rękę y Dzie
sięcinę zwyczayną płaci Staz do Dworu odbywaiąc do
mermica zas Kaida bierze Kapczyzny Żyta y Jęczmienia
po kopce iedney Grochu Zagonow 2. warzywa w ogrodzie
Pańskim podwłączony Swym nasieniem na roli Gotowy
pryszewa zato robi wkazdy tydzień Dni Trzy y Podymne
go płaci na Rękę iedną złty 1. 15to Karzma Stara złp. Dzie
wiącami Polita obalasią 1to Karczma Stara wtłym Sta
wiana bez wiadra reparacyi we wszystkim wielky potrze
buie wnicy Statku Garnic Sztuk Kwarta Drzewniane
Kwaterka Półkwaterek Blaszane Statki Kowalskie Miedn
Skuty obity Jeden Dobry Kewendz Stare obtamane Jedno
Obrzynek Jeden młot wielki Jeden młotkow mniey szych
Trzy młotek do Kowania Kowi Jeden Durszlak Jeden Sz
pet Jeden Szrubel Jeden ~~młotek~~ młotek do Papryc
Jeden Szynalnica Jedna Obuwnica Jedna Swordziownica
Jedna Dłutow dwa Kliszczow wielkich Czworo Szczubstek
zty Jeden Pilnikow 3. Cechran Jeden Sztuk mesior Jedno
Obcięgki Jedne Kolba z watrem ukamienna Jedna Piłka
Jedna Budy w Boru Korzeninskim 1mo Chałupa Dobra
w niey mieszka wawrzeniec Jestwa z Żoną wielka Płaci Czyn
szu złp 2 gr 4. Dworowi na Rok y Podymnego na Jego raty złp 3 gro
szy 2. 2do Jagoda mikat Wolny. ma Chałupę Dobrą Płaci
Czynszu złp 90. Item Budy Judaiwka zwane 1mo Chałupa do

Dobra w ktorey mieszka Jan Sołtyk płaci Czynszu złs 57. Lnu
wego złp 9. 2do Chałupa Dobra w ktorey mieszka Franciszek
Bak płaci Czynszu złs 35 Lnowego złp 3. 3tio Chałupa Dobra
w ktorey mieszka Jan Szymaniak płaci Czynszu złs 38. do
tego [redacted] Czynszowi ktoweo na Rok Trzy mierzi Dwornie
Jeden na Jager Drugi na Jarzyny Trzecia na Oziminy Drzydzi
Kosą Trzy Sierpem y Tyler Grabiamy we Żniwa robi Po
Dymne iako y Inni Płaci y Podwod Jedzy do Kotku od bywa
ktorych to Dobr opisanych ze Prowent Summie Wzrego się
głowskiego Powoda Przekazywaiącego niewystarcza wie
Urząd miejscowy na Żądanie tegoż Wzrego Rządowskiego
Kasztelańskiego do Dobr Innych Jurysdykcyi Swoie
Przemoże. Działo się w Dobrach Cieszki do Klucza Rzo
zinskiego należących Dnia 15 miesiąca Listopada Ro
ku Pańskiego 1779. w Przytomności Szlachty y Wozne
Wyżey wyrażonych ktorych to Dobr opisuiąc takowy Tot
wark w Wegiel stawiany pod ktorym Cwiele Zgnity Dach na
nim od Dołu Dranicami Pobity od Gurzaś Słoma porzyty Dra
bina na Dachu z podwurza do Sieni w Chodząc Drzwi na Za
wiasach Akuch z Klamką wrzeciądzem y Skoblem Żelaznem
w Sieni Pułap z Dyłow w lewą Stronę do Izby Drzwi na Zawia
sach Akuch z Klamką w Izbie Pułap z Tarcic Pięc z Kachli Po
stych Kominek z Gliny okien Dwa w Drzewno oprawnych w nich
Szyby Jedney Brakuie a zaś Dwie Spękane z Izby do komory
Drzwi na Zawiaskach Akuch z Klamką wrzeciądzem y Skoblem
wtey komorze Pułap z Tarcic okno Jedno Dobre z wyżey wyraz
ney Sieni Drzwi do kuchni na Zawiasach z Klamką wtey kuchni
Kominek z Gliny Tepiony na sto zynach Drzwi natytt w Potwar
ku na Zawiasach z Klamką Żelazną z Sieni na Prawą Stro
nę Idąc do Izby Celadniey Drzwi na Zawiasach Akuch z Klamką
wrzeciądzem Zamkiem y Rekoieścią Żelazną wtey Izbie Pięc
Prosty Zły Kominek z Gliny Pułap z Tarcic Zły okien w Drze
wno oprawnych Dwa w nich Szyb Trzech Brakuie z Izby
Drzwi do komory na Zawiasach Akuch z wrzeciądzem y Skoblem
Pułap z Tarcic Zły wtey komorze Dwie do mlika wyko pany
y Dyłami Ozembrowany Podwore w koło Ozerdowane od
wsi wrota Proste na Podworze między Dwiema Słupami
Owczarnia z dyłow w Słupy Stawiana Stara reparacyi wa
rzney potrzebuie Cząścią Dranicami Cząścią Słomą porzyte
wrot Domi na Biegunach Dwoie złych Spichrz Stary Pełni

Lny

Pochilony pod ktorem Cwikle y Drewa po dwoie oddole po
gnity do niego Druni na Zawiasach akuch z Wrzeciazem y klu
kg pulap z Darnic Podłdga z Dyslow Trepy na Gurg Stodoły
Stare Pochilone Trzema podperami Podparte w Slupach
y Porzeni Zgnile w ktorych wrot Wdrami na biegunach
z kutkami Dwrii prostych Stodotach Srospadla Bydło dobra
oddole Dramicami od Gury zarowna powyta Druni do niey
nabiegunach Stodoła nowa o Dwoch Klepiskach wwe sciel po
stawiona wtey wrot Dwrei z Dramic z kutnami Zelaznemi
azaś Dwrii z tarcii bez Kun wtey Stodole wid Snichenek
Do ktorego Druni na biegunach z Skoblem y wrzeciazem Zela
zny w nim Podłdga z dyslow Pułap z Darnic znayduie sie
Chlewek w tey stawiony Dramicami Polity Zaorzney
poraszy Potrzebuie tak w dachu iako y Slupach Kurnik
w Slupy z dyslow Dartych Stawiane Dramicami Polite w nim
Druniczkow Troie na biegunach obitawaiacie Stayenka nowa
Dramicami Polita nowey Pułap z dyslow Dartych nieuie
nych w Slupy stawiana Druni doniey z dramic iedne nabie
gunach Sprzęty Polwarczne y Inwentarz Stod Sosno
wy z drzemi Sufitadami st. Srafa z Zamkiem st. Skopkow
dwa Drybis st. Siekacz st. Cwirc warsztunkat. krow 5. Jen
dyerkow 6. Jendor st. Gesi 6. Jaycat st. Zboże Zyta kop 20.
Jarki kop 12. Owsa fur 8. Tatarki fur 10. Grochu fur
19. Siana fur 4. Jako Przynależy wydzory Stefan Piątko
wski tychże Dobr Ekonom nad Summami ykym Zbożem wsią
Drzymaiący y Karby trzymaiący Poddaństwo
Obsciow Pola Zyta Zagonow roznych Jako to po Skyb 3.
4. y 3. wsobie zawiaiących 662 Poddaństwo Pismo
Chałupa Dobra wktorey mieszka owczarz y płaci do Cwic
28 Pod 200. gr 16. Rokuie do S. Janaś zaczod czynsz
Dworowi z tey Summy nic wyprzdcit 2do Chałupa dobra
wniey mieszka maicey Kowalczyk Gospodarz płaci oprocz
dnia Czynszu 28 Pod 12 Lasowego 28 6. 3tio Chałupa dobra
wniey mieszka Krawiczek mikołay czyk Gospodarz z żoną
ma Synow Dwoch Corek dwie płaci Czynszu oprocz dnia
28 12. Lasowego 28 6. 4to Chałupa dobra wtey mieszka Joseph
Szymaniak Gospodarz z żoną ma Syna Jednego płaci
Czynszu oprocz dnia 28 10. wtey Chałupie kumin 2 ly nowe
go Przestawienia potrzebuie 5to Budka nowa wstupy Pra
wiana Dobra wtey mieszka adam Szymaniak komornik
z żoną ktora z kopaczyzny wkazdy tydzien robi Dni Trzy

6to Chałupa Dobra w ktorey mieszka Paweł wzgarda z żoną
ma Syna y Corkę płaci Czynszu oprocz Dnia 28 st. 12. ide z wypła
cid Dworowi złł 6. 7mo Chałupa Dobra w ktorey mieszka Bar
tłomiey zaburny z żoną Gospodarz ma Corek Dwie płaci Czyn
szu oprocz Dnia 28 st. 12. 8vo Chałupa stara Dobra w niey mieszka
Woyciechowa Frydrychowa Dzien robi z Kopaczyzny 9no Cha
łupa Dobra w ktorey mieszka Grzegorz Mikołajczak z żoną
ma Synow Trzech Corki Trzy Czynszu daie oprocz Dnia 28 40 Po
sich 10mo Chałupa nowa Dobra w niey mieszka Fran
ciszek wzgarda z żoną Synow ma Trzech Corek Jedną płaci
Czynszu oprocz dnia [illegible] złpol 12 Lasowego złł 6. 11mo
Chałupa Stara pod parta złł w niey mieszka Piotr Czynsz
ownik z żoną ma Corek Trzy płaci Czynszu złł 49. ide z wypła
cid Dworowi za rok przeszły złł 40 a idzie mu zestat winien
złł 9. 12mo Budka złł w ktorey mieszka Paweł Pastarz
z żoną ktora z kopaczyzny w karby Lydzien robi Dm Trzy
ci wszyscy Gospodarze oprocz owczarza do kazdego maią
Zabłę taież Wołow Parę krowę Swinię wuz płużyca
do Siekiery kołę Pierzczyzny tym sposobem iako y wkoło
winie odbywaią oprocz Piotra Czynszownika Czynsz wy
płacaią ktorego idzie za Rok mierzy nie wypładali tak
że tamowanie tyle Roboczyzny biorą y ile w Dobrach Rozwo
nie Oraz y Podymne rowne iak y w Rozwocinie Płacą Trzy
maią Wioskę Dzierżawnym Kontraktem Undzony Antoni
Nikraszewski z ktorey płaci na Rok Dzierżawy oprocz Karczmy
złł. 900 Jako wszy kontrakt w Rozwocinie dnia 13. mie
siąca Listopada Roku 1778go miedzy wszyst Jgnacem Win
centym w Skarbnikiem Siepietyckim z iedney a tym Undzony
Antonim z Nikraszewic z drugiey strony okr Dobra Zawarty y Doniero
Dzierżawy Jako Sam wyznał na Rok zaczęty od S. Jana wy
płacił Czerwc. złł 24. Karczma Stara bez wjazda zwy
kle złł y do reparacyi nieodatna wtey mieszka Żyd Dwor
ski Izraelski Synow Kilka a że Dobra idzie Summie nie
korespondzi ao a wszy Pieszowski Kapitalanie Stroiky na
Fundamencie Prawa Wekslowego y Dekretu z ktorego mi
nięcie Dziedzic Czyni Żądą wienczy Dobr Sobie Podanie
Zadnym Urząd niniejszy do Innych Dobr Przyzwanie y Kara
wszy akt Przywołać Waremu wyrzywy razonemu kmieć za
pisnie Dziedzicznie wsi Dziwuch do Dobr Rozwocina należą
cey Dnia 16. miesiąca Listopada Roku P. 1779. w Przytomnosci

Jchmci Szlachty y Woznego wyrzey wyrazonych. do Podam
tych Dob wSummie Wyrzey Wyrazony y onych opisawa
Przystępuie w osnowę takową ktmo Chałupa Zła reparacyi
znaczney potrzebuiąca wktorey mieszka andrzey Rakwey
z Żoną ma Synow Czterech Corek Trzy Czynszownik Płaci
Płaci Czynsu Złt 18 Laszowego Złb. 20 Chałupa Zła wktorey
mieszka Grzegorz Brzyuiński z Żoną ma Syna y Corek
Dwie ma Wdow Parę Zabrzanych płaci Czynsu Złt Pod 84
gr 19. 3tio Chałupa Stara obalasią wktorey mieszkaiąc
stgan Grzegrzyk Czynszownik Płaci Czynsu Złt 6 gr 19.
Laszowego Złb. 4to Szymon Kopich mieszka w Chałupie
Zły tak w ścianach iako y Poszyciu znaczney reparacyi
potrzebuiącey ma Wdow Zabrzanych Parę Płaci Czynsu Złto
tych 30. 5to Chałupa Stara Złt obalasią wktorey mieysz
ka Joseph Bartkiewicz ma Wdow Zatrzanych Parę
płaci Czynsu Złt Pod 48 Ci wszyscy Czynszownicy Poddani
Jrzeze Czynsu za Rok Przeszły na S. Marcin się kontrahu
nie zapłacili 6to Karczma Stara z małem wiazdem
wSzegień Stawiana Cegłami Dranicami Cegłą Słomą
Pokryta wtey Karczmie Drzwi Troie Duwiana Zawiasach
z Wrzeciądzami Okien Troie na Bigunie w Jzbie Okien Dwie
Dobrych Piec z Kachli Kumin z Gliny przy Jzbie Komora
Pułap tak nad Jzbą iako y Komorą z Dyłow Wrota w Jazdy
na Bigunach z Tarcic Dwore ztey Karczmy Zgoda Dzier
arendy Złt Pod 230. Że Zaś Wżny Pigłowski Jeszcze dla
Siebie zupełney satysfakcyi y ztych Złt Dob Wioski odebra
wszy Prowent wSummie Swey nieupatrzenie dlatey Oso
biczności Czegoś na Dobrach Rządzących Urząd niemiey
temuż Wżnemu Pigłowskiemu podaie wmyśl
Dziadowskiey w Roku Dnia miesiąca y Roku Dopiero wakat
wyrażonego w Przytomności tyle razy wspomnionych Szlachty
y Woznego Ktore sa wswoiey Jstocie takowe Chałupa Do
bra wtey mieszka Paweł Wolnicz owczarz z Domo
dzącą Swoią płaci Dwornowi dokazworzina Zytnow 200 bie
ne fur Siana 20. Słomy 30. wrzoł ioz Siana fur 9 aiez
ne murzą należy Kt. Siedzi od S. Jadwigi wypt za konka
Kiem wypłacił Dworowi Aerwony Złt 8. z Summy wyra

wyrażony

wyrażoney Karczma bez Wiardu w Curiłach Pozyczony Pia
nach nadgniłd u niey Drzwi Troie Dwoie na zawiasach Me
ie na biegunach Piec Posty Kamin Zgliny Okien Dwa
w tey mieszka Dawid Jakubowicz arendarz y płd ci nadłok
Zł 230. Jor Podług Dworowi tey Summy zaRok Zarazney
ny wypłacił. Gdy y tak z tey Części Prowent Summie
wiego Pięćd wskie zo nie wystarcza Ządza od Urz
du mniey szego poddanei Sobie młyna z Karczmą w Bra
dnicach do Dobr Lwowzina należącego Ktorego Żąda
iąc Urząd zadosc Czyniąc do Podania y opisania
w Jakim Stanie ten młyn y karczmaszki Znayduie
Urząd niżey szy przystąpuie Działu ięc Dnia mieśią
ca y Roku do rzeczy w Aktu przy opisaniu Widziow
wyrażonego Ktora ś Karczmy y młyn ieś ta Kowa
Karczma nowa z małym w Jazdem w Wegieł Stawia
na Gontami Polita Dobra w Izby Sieni Izba y Alkierz
Kuchap y Podłoga z Tarnic Drzwi tak do Sieni Jako
do Izby na Zawiasach Okna u Sieni z Klamką u Izby
z Zasuwkami Żelaznemi w Izbie Kumin z Gliny Piec z Kafli
Prostych Dobry Okien Dwa Dobrych Drzewo oprawnych
Drzwi z Izby do Alkierza y z Alkierza na Podwore obo
ie na Zawiasach Alkierz bez Podłogi w Sieni Kumin
na Storynach z Gliny lepiony u Wiardu Wrot Skład
nych Dwoie z Tarnic na biegunach wtey Karczmie
ieś Stoł Wielki Sosnowy mieszka Żyd y Dworzy Ta
rek Synkuie młyn w Curiłach y Stempalach Tymi
tey trema podperami pod narty od wod Sankach
z Ktorego Żeby y Osnowa Zymią Kołd wodne wszystkie
Dobre ieśno tylko Palicene złe y namie nie zdatne
waty Dobre Słupy upusty y mosty Bardzo złe że
paraczyi wielkiey potrzebuią Oraz y Drobie nadpsu
te Statki młynarskie Kyfow 12 Czapow 6. Kyfow
na Cywkach 6. Wrzecią now 3. Paprzycow 3. Ky
fow w Kamieniach 3. Ponewkow 3. Oskardow 3.
Drąg do Podnoszenia Kamieni te wszystkie Żelazne
Kamieni 6. Skrzyniow do mąk 3. Korow 3. Zobur
na Stempalach nog mitych Tarcicami pobity Cwiele

Cwiele pod nieo pogniety Pochilony w mim Złoc Zły Kotb
y Wat dobry Rzpow 4. Czapow Duni Stąporow Dre
wnianych S. Domostwo mty narskie y Stodoł
Dobra z tego mtyna daie mty narz wymiaru warsza
skiy miary Zyta Kory 120. y wieprzow Karmi
Pieczi takie na Potrzeby Dworską Gerzalny Browa
ru darmo miele Ruk się Jego Zaczoł w Roku mi nie
sycy od S. Jana Przeszłego zaktory Rok Zaczęty Wy
miar przymim w Całości zostaie y wieprze nie kar
mione. agdy z tąd percepta Summie Prowizyi y Szy
wrom Jako y Expensom Zodosic nieczymi a Wzny Pięk
wsi na Fundamencie Prawa Wexlowego y Dekretu wyżey
wyrażonego dla przyszłey Cautiey y Zaspokoienia się
w Summie swey Żąda pedania wzmiancy Dobr. Ktorego
żądania urząd miniony szy Czymąc Zadosic awtym maiąc
y Prawo powtore rzecz Dobr Klucza Rozworzinskiego ze
mnie Wzmiancy Pięknowskiemu podac umysli Działo
się w Sinogorze do Klucza Rozworzinskiego wsi należący
Dnia 17. miesiąca Listopada w Przytomności Jchmc P.P. Pawła
Bldzinskiego y Tomasza Wierzbickiego także y Wzmiancy
antoniego Cieciszowskiego z dobr Zielony Upraszaiących
go y Prosiących tego akt miniony szy przytaczaiącego Którzych to
Dobr iest Opis takowy A mo Chałupa nowa w Zamek stawia
na dobrach wsiey mieszka woyciech Szukała Sołtys Pod
ny z Żoną ptaci Czynsu Zł Pol 5 gr 2 do Chałupa w Ktory
Cwiele pogniły y Potrzebuie reparacyi Potrzebuie wtey mieszka
Jozef Gołąb z Żoną ma Syna czyńszu Poddany Zł Dwa Pła
ci Czynsu Zł 69. Lasowego Zł 6. Dla Chałupa w Cwiekach
zgniła, wktorey się nam obalaią wsiey mieszka Łukasz
Gołąb z Żoną ma Syna poddany Zł Dwa płaci Czynsu
Zł 62. gr 1. Szeląg 1. Dla Chałupa Dobra bez Poży
cia Poprawy Potrzebuie wsiey Siedzi Wawrzeniec Wolny płaci
Czynsu Zł 65 gr 4. Dla Budku Zł 1 wktorey mieszka An
drzey Banek Powinność żadney nie czyni tylko do Dworu
Cztu ma iey bywa używany Podymnego płaci Zł 2. gr 15
Dla Jan Zołąb wdowiec Poddany ma Chałupę w Cwiekach

Czynsz

Zgmitr Zaldery ma Synow 3 Corky 1. Plan Czynsu złp 62 La
sowego złp. Iwo Piotrowa wdowa Poddana Zaldera ma Sy
now Dwoch Corky Jedney plan Czynsu złp 60. mieszka w Ch
tupie Stary reperacyi potrzebuiącey Trzo Wawrzeniec Goły
poddany Zaldery mieszka w Chatupie ktorey Cwiele Zgmite
ma Synow 2. Corky 1. Plan Czynsu złp 75 Lasowego złp. 9no
Tomasz Sukiad Poddany Zaldery z Zoną ma Syna Jedney
Corek 2. mieszkaiu Chatupie ktorey Cwiele zgmurtaty Zgm
ty Dach iest nad Izby obadwie nad sienią Stoiąca koło
niego Poldmane plan Czynsu złp 69 gr 1. Sielas 1. 10mo
Michał Gotfrid Wolny plan Czynsu złp 69. mieszkaiący
tupie w Cwiekach Zgmiley Stno Budka wstupy nowo
wtey mieszka Ioset wolny Zadney Powinnosci Dworowi nie
czyni oprocz tylko z biskami czasem bywa posyłany
podymnego na Jedny raz złp 1. 2do Woyciech Bieniek
wolny mieszka w Chatupie nowey Dobry Plan Czynsu złp
skich 62 Karczma Dobra z wiarden w Węgeł stawiana
Gontami Polita u wiarda Drzwi Troie na Zawiasach nalewy
stronie Izba Szynkowna z komorek 2. Drzwi Troie na Za
wiasach z klamkami y Dwoie z wnęciami Okien Cztro kur
tynych 3. wktorych u Jedney kwatera Jedna reszetka
wylita y Deskami zaprawiona z Izby 1. Stancyych wdrugim
Izby Oni Troie mnie podług wytłuczone. Stoi Sosnowy
Duży Piec Zielony Dobry tylko w nim Kachli 9. Stancyych
Sklep murowany Dobry tylko Schody reperacyi potrzebuią
Kamin murowany na drugey stronie Izby betkow 2. Wmich
Drzwi Troie na Zawiasach Okien 5. Izby w nich 18. Stan cy
ych Dwie wylite z Jedney kwatery Brakuie nad Izbami
Pułap.. y Podłoga z Tarcic Dobre Kominow w dwiem dwa
zwanych wstropy złbow 6. Drabkowb. Wieś Rymowa Cy
6. Budy w Bok do Sieni gay nalewey Trzo Chatupa Do
ma w niey mieszka michał Kowalczyk z Zoną plan Czyns
złp 72. gr 29. Lasowego 6. Zaldery 2do Budka nowawsta
wy stawiana wtey mieszka andrey Bependziż w Izbie
tylko czasem posługuie roli 3tio Chatupa Piana w Cwiekach
y Dachu Zgmite wtey mieszka Wdowa Sygnkowa z Synem
Janem Poddani Czynsu Plan złp 85. gr 2. 4to Chatupa po
na Dobra wtey mieszka Paweł Kowalczyk Poddany Zaldery

z tory ma Syna Jednego Pan Czynsu złp 79. grz 9. 5to Chałupa
Bara reparacyi potrzebuiąca wtey mieszka Jakob kowal wolny
poddany żadney z tory na Synow 2. Corkk Jedney płaci Czynsu
złp na Rok 53. 6to Woyciech karmiriak bezrzemy żadney
poddany płaci Czynsu złp 60 grz 13. Komory mieszka gdyż
Chałupę na niepowrzyte bez okien kuminay Sklica Budy Zar
nowizna zwane także w Boru do Sinogory należące Zmuy
ięcie 7my Chałupa Dobra wktorey mieszka Joseph Goral
czyk wolny płaci Czynsu złp 58 grz 8. Lasowego złp. 20
Buda złp wktorey mieszka antoni Chmielowiak płaci La
sowego złp. 2. 8my Stay Budy zwane Dambrowice 9no Chałupa
Dobra wtey mieszka Jakub Dreigdski z Zoną ma Corkę
wolny płaci Czynsu na Rok złp. Rok 69. grz 8. 10o Chała
pa w Cwiekach Zymla wtey mieszka Joseph Piradzy.
poddany wdrunie bez żadney na Synow Dwoch Corek Dwi
płaci Czynsu złp 69. Lasowego złp. grz 8. 11mo Chałupa Dobra
wtey mieszka Antoni Buda z Zoną ma Synow dwoch Corek
Jedną bez żadney płaci Czynsu złp 69 grz 8. Lasowego
złp 64to Chałupa złp wtey mieszka Jan Tomasiak wolny
płaci Czynsu na Rok złp 69. grz 8. 13to Chałupa Dobra wtey
mieszka Jakub. mazgay wolny płaci Czynsu na Rok złp
tych 69. grz 8. Ktych wtych wyżey wyrażonych wioskach
Jakoto Sinogorze Dambrowicach, Zyrowni y Dziwach Kordy
Gospodarz wyżey opisany wypada ca Czynsz wzmianowany
zawsze na S. marcin ktory iest wypada ili w miesiącu wi
ci czynsz iedney wsi Dziwow Dotycz kardy z nich one wtok
Dworowi Trzy morgi Jeden na ogrzod Drugi na Jarzynę Trze
ci na Oziminę Trzy dni we żniwa kosą Trzy dni z pierzem zbyt
Graliami robi nakoniec Jedney iedney Swym wozem y koniem
lub samiami do warszawy lub do Działdowa Czyli ter Do
rania od bydła nadto pieniężne do Skarbu to iest po złp
y grz 9. oraz zgadzaiąc należyte Komisarzowi Pana Pokto
rym w dobr wyżey wyrażonych Sprzedawcom wyżey wyrażonych
opisania tey dobra dowozić Cieśle Dziwy Sinogory
z Budami Dambrowice y Zyrowi Zarowizna Padziomky
y Czyżami na Dobrach Krzewach oraz młynem nadbrzeż
Brudzianek leżący niemiły y Powinnością wiecznie się Zmy
Dwiegą spadaremi gdyż Powinno się wszelkiemi Dacia

300 613

Dziennemi y Nocnemi Czynszami Lasowemi, Strzarami, Dwornemi, Folwarkami, Spichlerzami, Stodołami, Obrami, Stawami, Inventarzem, wyżey Specyfikowanych y wszelkiemi Pertinencyami przez Poddanych Czynić powinnemi wyżey opisanemi tak Jako one dotąd odprawiali zwyczaiem prawnym, także Folwarkami, Zasiankami, Zasiewem ozimym y Jarkami, Zbożem wszelakiem, wszelkie Zwierzchności Karczmami, Owczarniami, Młynem, arendami, y drugich należytościami y wszelkiemi opłatami Zgoła ze wszystkim Czym w strawnieyszey Poddania Zwyczaiu wolnym Komin a dyb tak w Stawach iako Rzece Stronie prawem przekonywaiąc, Co iest Wsi Nowi Piegdzkiemu Kasztelana Rzeczy Stoshkiemu w summie Kapitalney 5736 Złp. z Prowizyą od niey należącą Listu zakładem iednym Starozitnym tey że Stronie Prawem przekonywaiąc, przysądzonemi wydatkach Prawnych nie tylko z wyż daty wytkniętey Dekretem przysądzonych ale też nadopełnienie Starannieyszego Dzieła przez rzeczony Stronę Prawem przekonywaiąc wydanych Regestrow przez siebie spisanych ~~[illegible]~~ y przez Siebie Podpisanych do Summy Truch set Dwie ście dziesiąt Siedmi złp. Wynoszących y Urzędowi niniejszemu okazanych Specyfikowanych w Powyższy akt do wytrzymania podał y na ten koniec uroczystego Antecessorskiego Cieszkowskiego Woznego autentycznego y Przyięzłego wakuie Dzieła tego wyżaconego do wprowadzenia w Takową Possessyą mybał który to woźny zadosyć czyniąc Obowiązkowi swemu zeznał przed Urzędem swoim iż On Woźny Jan a Piegłowskiego Kasztelanica Stoshkiego Stronę prawem przekonywaiącą do Possessyi Dobr Lozowina, Cieszk, Drzewo, Sinogęsy, y Innych wyżey opisanych Stronę tamtąsi Szlachty wtymże akcie Dzieła niniejszego wymienionych wprowadził y takowe wprowadzenie Stronie swoim bez wszelkiey odwłoki kontrowersyi y Impedymenty wkażdey wiosce po trykroć, Jak Prawo y Zwyczay każe ogłosił y do wiadomości wszystkich niewątpliwy podał Czym niniejszy Urzędowi niniejszemu wykonywaiącemu Czynność wiadomość

Nikt tedy takowego Podania y Possessyi Wrzenia y używania Borow na Polnehy Grentowey

Wznemu Janowi Pieglowskiemu Kasztelancowi Słoń-
skiemu udziałaney wzruszać niema pod karami w Pra-
wie opisanemi urząd tenże wykonywaiący Zaleca
mocą Dzieła niniey szego

Jacenty Przedpełski Burgrabia Grodzki
Płockiwy
Ptia

Offm pzens Crenz Capit Ploce ad oblaonem G. Pauli Sulkowski
Traditionem infrascript in Bnis Inferius nominanae
Parte Infraexplananae per offm Burgrle Crenz Ploce
Subsecut manuq Ejusd officij ppria subscript repro
ducenz ad acticanae actisq pzenz Ingrossanae Suscepit in
Tenore sequenz (Inseratz) Originale Ejus Traditionis
Circa acta pzenz est Relict.

In Crō Plocenz idq sub Celebraone Judicio Trā 2da ante Fm
S. Catharinae Virginis et Martyris pxa scilicet Die 22da
mensis 9bris anno Dni 1779no

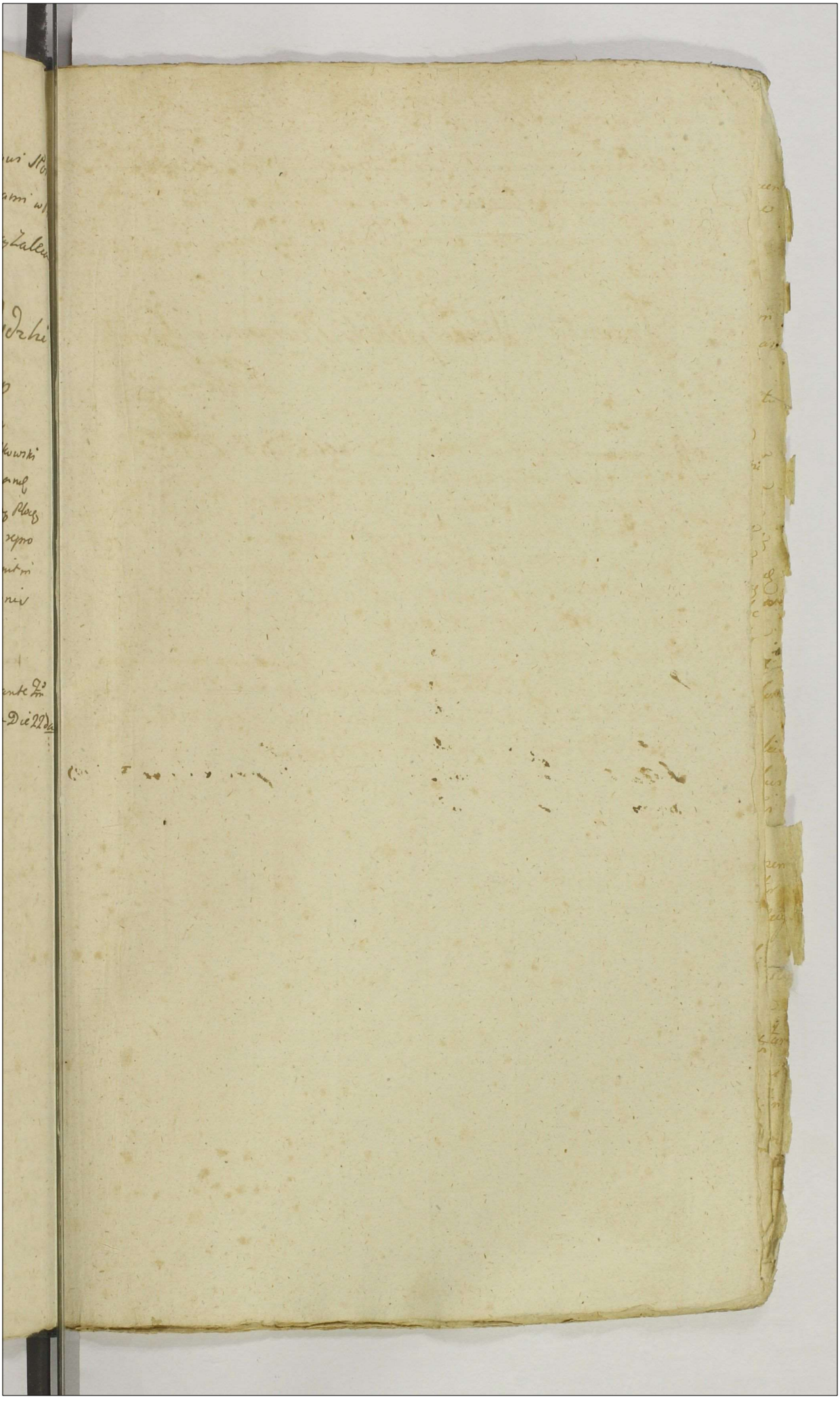

1780

Actum in Fundo Bonorum Sikury Plo
kowice Sdz in Imo Condecennibus ex
Limitatione Incidenti Feria Tertia In
Crastino Festi Sancti Laurentij Martyris
Scilicet Die Undecima Mensis Augusti
Anno Domini millesimo Septingentesimo
Septuagesimo Octavo

Coram Imo Mathia Starczuski Burgr Civ Plocens in presentia
Honorum ac Nobilium Andree Olszewski Camerarij Imis Laurentio
Stephani Karwouski Adami Laudzki Jacobi et Stanislai Sikorskich
Simonis Lutkouski Matthie Ludwinski ac aliis plurimis Nobilium
ad actum presens Congregatis nec non Mlis Rni Onalis Procuratoris
Civilis de Unied Authi et jurati actuj presens adstans eundemq
acclamans

Officium presens Supremum Burgrabiale Civ Plocens In Fundamento
Decreti Civ Plocens in Terminis Luerelis ac Causar officij tum Exemplis
num Festi Natalis Sancti Joannis Baptae Judicij Civ Capitali Plocens
Vigore Cedentiae Publice Constitutae et Publicatae sunt Judicem ob Relatae
vero Festum In Imo Nempe In Diem hodiernam Translatis Feria Ter
tia In Imo Festi Sanctorum Petri et Pauli Apostolorum Quippe
Die trigesima Mensis Junij anno presenti Inter Presens Antecinatam
De Wilamowskie ob Emeri Simonis Tanski Relicti Centens Vidueam
Tutricem et Josephum Tanski minorennem Virginem Impetit ad
ab una et Presum Teodorum Bagienski Citatum et Inducens pte ob altera
lati Quo mediante Deum Condecennio ad Fundum Bonor Sikury
Pokrowice Spectorum Laurentij Sokolnicki et Matthie Starczuski
Burgr Civ Plocens Capitali tempore est ordinatus ut Judem Emeri
Burgr Unius Abuntis non Obstante presentia de adventu cuj tempe
stive faciendo denuntiatione malud Plium Sumptus Condecendi
Condecennium Comperatudinum Contractus Annotarij inter Partes Initi
et Confecti et Inventarij status Bonor Concernentis Injungendo eidem
Inventarium Cum statu Bonor Confrontent de Descriptione eorundem
ac Inseminationibus tam depositis quam Augeri Contractis Abstractis
aliisq Circumstantijs Inquirunt Inscitigant benificationem pre
tensionum cuj et quo provenient demandent Inquisitiones si neces
tas postulavent Juratorias Injungant Cumitus et pretensio nes ptium

Describuntur

Discutiunt et nichil in facto et p̃ssolutum relinquendo pro justo et eq
Decidant Dis̃judicent et moderentur seu unus deuedat Dis̃judicet et mod
Cujus vel quor Decisioni p̃tes utrag̃ parere et in eadem acquiescere sub p
na Bannis ffto in Pmo Conducti super p̃te Contravenient Publicanda
Decreto fuisse in se cudiserent tum Duque in virtute limitationis in Tun
do p̃meum Bonum in actis Connotatur Feria quarta ipso die Festi S
cie Marie Maydalene Stiluit die Vigesima Secunda Mensis Jul
Anno nunc Curr̃ens per Offm suum facte et ad acta Cur̃ Plocen Pon
secunda post Festum Sancti Jacobi Apli proxima Saluit die Vige
ma Septima mensis ejusdem Anno p̃sens per Oblatam penitus in d
hodiernam elevatam ad Bona in acta Contenta in p̃mentia Supra
Nobilium ac p̃dicte Mlis fundata sua jurisdictione voce Ministeriali
pace et Securitate Publica actibus Jurisdictionis Congrua p̃mentibus
Condecenerit ac pert p̃tes ad suj Compartitionem faciendam Suo Con
Officio Condi p̃mencrit Mlis acclamare mandavit Quo in Pmo co
clamatonis partibus et Quibus Meritis Andronina de Wilamowskie ob Su
Simonis Tanski Relicta Conte Urdua Tutrice et Josepha Tanska Mi
norenni Virgine p̃mepta actricibus per eundem Pum de Wilamowski
Tanska Tutorem suo et ejusdem Supraren Virginis minorennis
ska nomine p̃te Pmo Teodoro Bagienski Citato et p̃dicens p̃te Co
Officio Condecensurali Comparens et actum Controversie quarum partium
Controversijs Inductis Exactis Offm p̃meum Burgrabiale Condecenens
Exequendo Regulam Judicij Cur̃ Plocen ex quo p̃meum p̃ragi turam
statuit Quilibetnus Pus Bagienski juxta allegationem suj Juris Con
ctus tenutarios tantum modo in manibus ejus haberi Competere Jus
instanti Siquidem Competerit idcirco satisfacere Sententie Officij
Arbitratur in Causa ultenus experiri mandavit in experimento Ulter
bus eorundem Partium Controversijs Inductis Si quidem ex Compertatis
Contractibus Inter olim Pum Simonem Tanski abauo et Pum Bagie
ski Citato p̃te ab altera et quia primo de Dato 20 Decembris Die
24 Junij 1772 apparuit P Bagienski Citatus Scriptum in Bonis Sita
Prodotnice actis Josephe Tanska minorennis hereditario in Tri ennali
Possessionem tenutario modo cum Omnibus Pertinentijs tam
stimalibus quam vernalibus ac edificijs pro Summa pro qua
Anno per Illum ex Executionis inter eos Constituta et Condicionata
eandem Summam quolibet anno circa Pum Festum Sancti Joan
Baptis persolvere declaraspe, recepisse, edificia reparare tempe

Stabo
Jus

Stabulum pecuarium de novo extruere Subholodium Columnas subducere
ac quicuis stipendia milliaria et Omnes necessitates fundi pascuare
se Obtrinsecus Porro expirium Autem ejusq Triennalis Possessionis
Conniventionem Inter se de Dato w Churzynach ig 24 Junij Anno
1775 per eumq P Bayinski In Judicio Camerali Inrisse et qua
Conniventione palpatur ob P Simonem Zanski P Ludovicum Bayin
ski de omnibus pretensionibus Quietasse Porro Bayinski Summa
septuaginta Florenos Pold pro edificijs reparari per se Obstrictus et
non reparatis exolvisse restans asserit eumq hinc inde Intuit
ejusdem sortis tenitis Contractum de Dato ut supra die 23 Junij
1775 Anno Inter ob P Sum Simonem Zanski suum ad maritum
Patruum et Fratrem absens et se pte ab altera Pro Summa
Centum Florenor Pold pro quo libet Anno Provenire intiennium
Inrisse et Confecisse eodemq Contractu Subalterno omnia Punctа
in primario superscripto expressa ad implen Obligasse stantesq eadq
Triennale Subalterne Possessione edificia Salutis Subalternas
reparasse et Pro bono fluxe restituere Declarasse Pars vero Actrea
Prius Relatis Beneficiationem Inseminationum per ptem Citati P
Ad augere Obtrectat ac Solutionem Summae Centum Viginti Flor
Pold per ob P Simonem Zanski suum ad maritum Patruum
et Fratrem in reparationem curtis In Contractu Expressas Reli
et per eundem non reparatas Concludit Cum vero in Contractibus
tam primario quam ultimario nulla mentio est ut se Idem Pars
Ludovicus Bayinski Citatus Seminationes adaugere Obligaverit
et Summa Centum Viginti Florenor ej Adicta sit Prius suspen
sa tantisper resolutione necessariam esse Inquisitionem propter
meliorem et Sufficientiorem probationem Et Informationem Offi
cij mei per Interrogatorios Omnibendis pte per ptem Commissi
cand et subscribendis Juri Numeri Testium Deinde Inquisi
et Editur Mis Officij mei appunctor ad pronuntiandam Jura
menti Rotharum Super incumptionem Furtum praetitement Jan
Ska de Wilamowski Zanska suo et Sponsae Josephae Zanskae
norennis in negotium Intrantis quam Dnus Bayinski Sentin
tiat Offo precamur Decreto Condat Quatenus partes Inquisitionem
in Omnibus et Singulis praemissionibus assertis citandis

Eduxerunt idq; pr̃missorum Testes Pluri numero Inquisitiones eius eduxerunt pt̃ quam eductam Inquisitionem offerens Comes de Burgrabi de cum visionis ad visionem agrorum ac Investigationem de antiquo statu edificii sese Contulit quo peracta visione ac Investigatione ad lectionem Inquisitionum nunc eductam se se Contulit Quibus lectis et per omnes Civium stantium Intimatis deinde Solvendo Subspensionem superius facta Quo Spectat per partem actoream pretensam solutionem Summe per ob Gsum Simonem Tanski suum ad munitum Patronum et Ductorem ejdem pti Citate in reparationem Compacti verbali Relicte et Beneficiationem pmeminationum Quarti modo per Citatum adeo que Obligati Quoniam ex ejdem Inquisitionibus luculenter Constat ob Gsum Simonem Tanski Curo Bagirski citatis Summam Centum viginti Flor Pold ex quovis Anno primitivi Contractus Ductam Ducentagintta Flor Pold ut efficeret Summam vim tenute pro quovis Anno per Flor Centum in vim reparationis reliquisse brevi Intervallo temporis Vium Annos primitivi Contractus Eadem edificia non reparasse pt̃ expirium ejusq; primitivi Contractus Empirantionem fuisse et Summam pro non reparatis Quibusq; Septuagintta Flor Pold ob Gsum Simonem Tanski ex brissa restantem vero apud se detinuisse dein instante Inspectione virtute subalterni Contractus Pabulum pecuarium reparasse et sub hoc duos Columnas subduxisse in restanti Summa agros tantum modo eosdem pmeminatos quos circa [illegible] inspectionem sui Citatis et pmeminatis acquisse similiter easq; Circa expirium Inspectionis sue Citi ad restituisse non probatur tamen an ea easq; agros Cultos et pmeminatos Idem Citatus pti adhuc circa expirium Inspectionis sue restituendos Obligavit Proinde Officium pmens Comes statuit Quatenus is Idem Gsus Bagirski Actoris Juret Juramentum Rotham uti superius vivens prout ob Gsum Simonem Tanski suum ad munitum Patronum et Tutorem pmeminationes adeo q; ex sese Quorum in eaq; Sorte tantum modo eosdem restituere pmeminatos quosq; Circa [illegible] Inspectionem acquisit et prout Summam pti actoream pretensam in reparationem edificii Relicti in reparationem eiusq; edificii ac stipendiis militum bus erogatis nihilq; apud ipsum remanet et ad solutionem ejusdem Summe

non tenetur

Sumptibus non teneatur Deo et Sancto Gallo Amicti Papione
ipsum in premissis adjuvare mestitis Rotha Sigrasera Deo attento
Juramento Offm presens Burgrabiale Condle eund Suum Bayn
shi ab Impetitione quarii Intuitu premissorum liberum facie
re pronuntiat Quantum vero attinet Unitersam Benificationem
pro Desolatione edificii ac aliis Circumstantiis Siquidem
tam ex Revisione edificii ac Investigatione Judicis facte quam
ex Inquisitione nunc edicta appareat Suum Bayn shi in meliori
statu ac statu in Possessionem recepisse candem 2 sortem edificia stra
mine non tegisse ut pote edificium non meliorasse Stabulum deva
stasse similiter holzium Tantum modo in parvis non nullis locis
stramine tegisse Supremum circa hortum phoricum extructum vig neam
vix non de integro ruinasse stramen non nullis hominibus ex
eadem sorte Condemnasse agros in eadem sorte existentes ad Communi
nunc Religionem huc ultimo Anno non bene Coluisse steterunt
ex sorte eadem in Sortem suam hucusque omnia evexisse Ligna
ad edificandum Autem apta ex Bonis ob Jnsero Simoni Dumpfi
suum ejus Maritu Patruo et Tutori Contractu adhuc obstrin
xisse et vix Duobus vicibus advexisse aliasq Injurias Inqui
litionibus Deductus percepisse Judicio Offm Condle revisis his
desolatis edificijs ac Sumptibus moderando Desolatum ejusdem edi
ficii et Quinq pro Desolatione edificij Viginti Quinque pro ste
bulo nun adeo Desolato Florenos Sold Quinque pro Sepe ligneo
Columnis extructo Huic non de integro desolato Florenos Septem pro
holzio non tecto bene Stramine Florenos Decem pro Contraven
tione vero Contractus in puncto agros non cultionis et Steras
in ejusq sorte Tenutarie Sopessioni ejdem subjectos non evectio
nis et evehere approximationis ac pro non reparatione edificii
Contractu reparari Obtinetur Item et in alijs punctis Marcus
Decem Sold Secundo Judicio Offm presens Condle Justitie et aequi
tati Decernit Quatenus Idem Jnsero Bayn shi Summam pro de
solatis edificijs in unum Junctum efficiens Florenos Quadraginta Se
ptem ac pro Contraventione Contractus marcas Decem amputans

agros

cum marcis Florenorum Polonicalium Sexaginta Duo et grossorum Polonicalium Quindecem
ex moderamine Officij sui ad Inventam ad Quietationem Generosae de
Wilamowskie Tanska "Josephae Ittae Tanska" in et pro Feria Secunda ante Dominum Sanctorum Si-
monis et Judae Apostolorum scilicet pro Die Vigesima Sexta Mensis
Octobris Anno praesenti proxime Incidenti Coram Officio et actis Crenensibus
Plocensibus idque sub poena Bannis Circa manutentionem in ibidem faciendam
publicanda Solvat et realiter enumeret Decimam ad Ecclesiam Paro-
chialem Uniecensem stante ejusdem Possessionis juxta allegationem Judicis
per eandem non exolutam spectantem ad mentem Anteriorem Quietatio-
num "Sive Ecclesiae Parochiali sive praeti acti" solvat, et Quietationem de eadem exoluta Decima praeti
actoreae ~~[illegible]~~ pro Tertio Supraseriptorum ~~et~~ subrigere eodem extra-
dat, Quo vero pertinet Indictionem Generosi Teodori Baginski
nudam esse Ideo Cassata eadem Indictione Quantum Denique
attinet Solutionem poenae Duplicis Quatuordecem Marcarum
Polonicalium pro Contraventione Duro ex quo praesens peragitur actus in
Anteriori Tertio Conditionis in quo limitata actus ejusdem Conditionis
pro Die hodierna est determinata in puncto non Comporta-
tionis Contractus pro Die hodierna sub tracta ejusdem
actus Condescensionis Injuncta Quoniam Idem Generosus Baginski
eandem Poenam Duplicem Quatuordecem Marcarum Polonicalium exoluit
et ~~in~~ pacificavit Proinde de persolutis ejusdem Marcis Quieta-
tur et ab Impetitione quavis intuitu earum marcarum pro libero
Declaratur. Reliquas vero pretensiones Officium praesens Burgrabi
Conditionis Cassat et mortificat Decreto praesenti Vigore ~~[illegible]~~
~~praevia locatione~~ Sive earum Specialis Plenipotentis

Mathias Starczewski Burgrabius Crenensis Plocensis

Officium praesens Crenensis Capitulo Plocensi ad Oblationem Generosi
Stephani Karwowski Decretum Conditionis Infrascriptae in Bonis
Inferius Nominandis, In ter Partes Infraspecificatae, per Generosum Burgra-
bium Crenensem Plocensem prolatae manuque Ejus Propria subscriptae.

reproducere

.. reproducen.

.. ad Acticanq. Actrique praesen Ingrossanq. suscepit. in Tenore sequenti / Inseratur. Originale vero Ejusd Decreti circa Acta praesen est Relictum.

Actum In Castro Plocensi, Feria Secunda. ante Festum Sanctorum Simonis et Judae Apostolorum proxima scilicet Die Vigesima Sexta mensis Octobris Anno Domini 1778.

Decretum Condescensoriale
In Fundo Bonor Sikory
Piotrowice per Offm Bur
grabiale Crenz Plocenz Inter
ptes Introcontentas
prolatum

1778

Jmq 82 623

Actum in Bonis Villae Zoravino Cunaj Stpii Bar
tholomej Husniecki Vexillifери Braclavien. Heredit.
Sabbatho orae Festum Sti antonij de Padua Subiect Diei
Decima Secunda Mensis Junij Anno Dni 1779no.

Offan Spect Cast Capell Bobrovnicen videlicet Ego Desmas Starbek
Cieklinski Burg Cast Bobrovnicen Terrae Bobrien. satisfaciendo
Legi Subiectae Insistendo Decreto Tribunal Gii Petricovien. de dato
Gii Petricovae in Judicijs ordinarijs Gnalibus Tribunalis Dni Sab
batho prodie Festi Sti Stanislay Kostka videlicet Decima Quarta
Novembris anno elapso 1778vo Inter Gnum antonium Koztouski
actu ab una et Gos ac Mios Majoris Sotonui Gnatos. Stoczec Var
sarien. Zarscinen. Cichanovien. Bobrovnicen Capitaneos parte
ab altera Citatos. per Judm Tribunal Dni Petricovien. plato, non ob
stantibus Junctis oppositionibus ac teneraryj Impugnationibus ulti
mandam fortem finalem ac inditatam faciens. Executionem seu Po
tius Bonor Zoravino Convictor in Junctis Partes Jurcinien. sine
quavis mensis ad Judm faciendo Remissione peragend. Traditionem
Gos ac Mios Capitaneij in Compartione superius expressis seu Com
officijs etiam vno Gno officiali ad estensionem demandarti. Quo
in fundamento ad offan requisitionem Gii antonij Koztouski Partes
Jurcinien. offs Spect eliberando se se et Mios Capitaneum Card
Bobrovnicen. pro munere officij Sui habiti semper Sti Dni Gnal
Provido Martino Grzegorzewei de Zuttowo Stagna authe et Jurato
atj Actibus Gii Martino Kotarski et antonio Sutkowski ad faci
endam Executionem de Bonis Jurcinctis ad Cas Bona Zoravino
facta prius denuntiatione offae cum Suprascris Actibus ac Inscite
riali Condescendi Videnq Executionem Sneam fundari et Partes Jan
actu Jurcinecen. quam Citi Jurcincti per Intem Dni Gnatem suprascrip
actui Spect apparte Questodita omni Securitate et Solennitate actus
Spect ad Sui presentiam actionare Jussi. Quo in Termino personal
liter Comparens Gnus antonius Berzyki Burg Card Stoczec per
Gnum antonium Koztouski actus Terminus Stoczec Distinctus Sier
pecen. in Sierpe Fena 3tia post Dnicam Exaudi scilicet Die Dec
ima octava Mensis Maij anno ad presens Currenti Specialiter Insert
potus Plenipotens Sui et ex Speciali Comisso Gii antonij Koztouski

624

Principalis Sui reproducitis Suo coram officii prius Decreto Terres
Stocens de acta Ejus in Scripe in Trnis Communibus Terribus Stocen
Feria Tertia post Dnicam Exaudi prima Scilicet Die Secunda Mensis
Junij Anno Dñi 1778vo Inter Gnum Antonium Kostowski actorem ab una
et Rnum Bartholomaeum Rumiecki Vexill Bracl tum Stipendiarium
Martinum Szybkowski Protendiatorem parte ab altera Cis per
Judm Terrestre Stocens Stato Quo ondiante Solutis Stille
Marcar Polonicar ac in Publicationem Processus Pena Bis Se
cuplicis Quatuordecem Marcar Pol Eid Gno actori Parti Jure
rincenti ad solvendum est injuncta, sub Pena Bannis coram Officio
Castri Stocens in Casu Contraventionis Eid Decreto Circa Mani
festationem faciendum publicanda tum Manifestatione Contra Eum
Rnum Bartholomaeum Rumiecki Vexill Bracl coram actis Cis
Stocens per Gnum Antonium Kostowski Partem Jurisinuantem in
Tmo satisfactorio facta cum Ejus Publicatione Pena Banitio
nis super Eod Rno Bartholomaeo Rumiecki obtenta et Publicata
qua Decreto Tribunali Rei Petricoviens Executionis, ea Justificatio
ne Instante Legis Processus per Judm Tribunali Rei Petricoviens plan
superius de acta exarata, Processu Decreto in ea latius comantibus
petijt Ja Gnus Berotski Mne Gnis Principalis Sui Super Bonis
Partis Jurisinuantis Executionem fieri et peragi Bonaq Ejus negotia
et Processui obnoxia in Juribus Partis actoreae Jurisinuantis ad
hunc Decreti Tribunalitij Rei Petricoviens Executionis in extenuatis
non tradi et dimitti postulavit Qua omnia Ja Gnus Burgrabius
exequi voluit, Verum quoniam ea adverso pottus stans Rnus Bartho
lomaeus Rumiecki Vexill Bracl Cis Jurisinuantis, nullis citatos Ju
rudicis rationibus sed sola temeritate Certando per prius ad Curiam
Terreo Suo coram officio reposites Manifestatione in Castro Stocens
Die Vegesima Septima Mensis Junij anno elapso 1778vo de insubor
dinatione ac relevatione Decreti Judicij Terrei Stocens Inter Gnum Kostow
ski ab una et Rnum Rumiecki parte ab altera Banalitatis plan
tum relatione edita Cis ea parte Ejusd Rni Rumiecki Vexill Bracl
contra Rnos Judices Terrei Stocens ac Gnum Kostowski Judicij Tribunali
Rei Petricoviens per Nri Gnis Providum Martinum Gregorzewicz de Zuttow
Burgrabium coram actis Terribus Stocens in Scripe Feria 3tia ante Festum

Sanctae Hedvigis Viduae Electae DEI. Die Decima Tertia Mensis
Octobris Anno quo Supra recognitae remissionem ad Judicia Tribunalis Rni
Petricoviensis rursus inferebat, Mca vero Humiecka Censors cum rancore
ad Sclopeta sese porripiendo tumultus ac Guerras excitavit, ac solusmet
Mcus Humiecki Vexillo Bractaviensi cum Magno fervore non permittens
officio Suo exitum assistentibus et presentibus famulis Suis (: his
formalibus, kiedy remissa do Trybunału nienastąpi niedam Tradowac
y pokąd grzeczny iestem prosze sie Znac na Moiey grzecznosci :) fortiter
ac rebelliter Impugnavit fieriq nullo modo admisit Ideo Officii omni
consulendo indemnitati officij Sui omniq prospiciendo Securitati, atten
tis adstans Variae Conditionis et Status hominibus ac Ejusdem Mci Hu
miecki Famulis, tum circa circum armis et Framejs Evaginatis in
Pariete pendens ob fortem ac rebellem Ejusdem Mci Humiecki Impu
gnationem ab actu praesenti supersedit Partemq Jurevincens mente
Legis pro impetrando Suffragio Copiae Militaris ad Departamen
tum Militare utriusq Gentis remisit remittitq praesens actus
praesens Vigore.

Dismas Skarbek Cieklinski Burg Castr Bobrow
Terrae Dobrinens
mpp

Officium praesens Crens Capitis Plocens ad Oblaonem G. Antonij
Kozłowski Actum impugnatae Traditionis in fundo Bonor Zora
wino per infra specificatam B. Crens Bobrownicens expedienq manuq
eiusdem G. Burgrabij propria subscriptorum Reproducens ad Acticanae Actisq
praesens ingrossanae suscepit in tenore sequens (Inseratur) Originale
eiusdem Actus Circa Acta relictum.

In Crae Plocens F. 3tia pt Fsm S. Antonij de Padva proxa scilicet
Die 19 Mens Junij Ao Dni 1779.

Raport do Rady Nieustaiącey przy Boku Jkr Mci Departamentu Sprawiedliwosci od sądow Grodzkich Stockich w Poniedziałek post Dominicam Misericordia to iest dnia dziesiątego Miesiąca Kwietnia w Roku 1788 expedyowany. Sądy te sądzone przez Wielmożnych Jmć P. Jozefa Bromirskiego Skarbnika Praszmyskiego Podstarosty, y Jozefa Zielinskiego Pisarza Grodzkich Stockich Officyalistow przysięgłych od dnia wyżey wyrażonego agitowanych przez Tygodni dwa. Wpisow w Reiestrze Ordynaryinym było Dwiescie dwadzieścia pięc. Z tych Wpisow Dekretow Contestatis Dwadzieścia Siedm. Dekretow Solutionis Trzydzieści dwa Dekretow Communicationis dwa, per Nonsunt wpisow poszło Trzydzieści Cztery. Personalis Comparitionis Dekret ieden. Evasionis Dekreta trzy, Compertationis Documentorum dwa, Kondemnat otrzymanych Pięćdziesiąt trzy. Exempt ieden za Inkwizycyią Dekretow wypadłych Trzydzieści, Condescionis Dekretow Siedmnascie, Libertatis Dekretow a Termino Siedm. Remissionis Dekretow pięć, Statuitionis Dekret ieden Dylacyi Concessionis Maioris Cztery. Incompetentis Actionis Dekret ieden. Adcitationis Dekret ieden. Dilationis ad producenda Documenta Dekret ieden. Extraditionis rerum Dekret ieden, Conscriptionis Regestrorum Dekretow dwa: Wpisow Taktowych było dwadzieścia z Reiestrow Inquisitionum. Z ktorych iest wywiedzionych Inkwizycyi Siedm, Kondemnat ztegoż Samego Regestru otrzymanych dwie, Per Nonsunt wpisow wtymże Samym Reiestrze Inquisitionum spadło dziewięć non eductarum Inquisitionum, Per Nonsunt. Wpis takżie ieden, Dekret Libertatis a Termino ieden.

Joseph Bromirski Ziel Capitl Cren Plocen mp

Ffm Ven Cren Capitl Plocen ad oblationem Gri Josephi Mielcky denunciationem manifestum per Judm Cren Plocen ad Consilium permanens Departamentum Justitiæ manuj Mi Bromirsky subscripsit Judex Cren Plocen subscripsit recognovit ad actiam actiæ Pzen nigro pecunę suscepit in Janore Legen Inserat Processy denunciationis circa actapzen relict

62A

In Cro Plocen Fa tertia pt Dm exaudi pa
scilicet die nona Mensis Maij ao Dm 1780

628

Rapert od Sądu
Grodzkiego Płockie
go do Rady nieusta
iący względem odsą
dzenia spraw napisany

1780

629

Offm Trre Plocense Camerariatus Infrascriptum Siquidem ex mente
Dni Trnis Plocens Inter Mcum Theodorum Radziminski benatorem
Ciechanoviens et Jm Josephum Krasnobelski ac aliorum Racias Tena-
Quarta post Festa Solennia Sacri Pentecosten Anno Pcens Prolati pro=
Trno hodierno ad Affectationem Partis actoreae ad Bona Dłużniewo
Ob Suas Legales rationes Condescendere Non valet, Ne Itaq Trnus
hodiernus Suum per Officium Designatus Evanescere videatur
Ideo Trnum Eiusdem Condnis pro die hodierna Incidens ad Feri=
am Secundam pt Fm Sancti Mathaej Apostoli in Anno Pcens
Imminenti Limitat Prorogat ac Differt Conservando Ptibus
in Originali Decro Expressis Trnum Talem, qualem ad prae=
sens habere voluerint Suo Coram Officio Aut Alio quovis
in Locum Sui Officij Conducens, Sub rigore in praeallegato
Decro Apposito Comparendi Peremptorium Prorogationis
Praesentis Robore: Datt in Galeninus, die 5ta Julij 1779 Ao. Bonaventura Vilhelm Ciołkowski Camr Trnis Plocens

Officium Pcens Castrensi capitt Plocen ad oblationem Dni Stan
ssus Roman Prorogationem infrascriptam actus Condnis in Bonis
in Serius nominandis inter Partes infraexprimendis Agitandis per
offm Camerariale Trre Plocens actt manuq episcopi Officij Subscriptam
Reproducens ac Actitandis actisq Pcens Ingrossandis Suscepit in
Tenero Sequens / Inserat / Originale episcopi Prorogationis
Circa acta praesens est Relictum.
In Cro Plocen tra Quarta post Fm Exaltationis S. Crucis
pxa Scilicet die 15 mensis Septembris Ano Domini 1779 Ao

[illegible] Dy
tow w Zdłuż zobu dwu stron Przeszł Cztery a wnes

13 do 66 lasty

631

Wizya Zasiewow Ozimnych y Jarych oraz Budo
wienstwa na Częsciach tak Dziedziczney iako y zastawney
niegdy S.P. JMć P. Stefana Kraiewskiego na Dobrach
Dzięgielewie w Woiewodztwie Płockim a Powiecie Bilskim
leżących z Rekwizycyi Jchmć P.P. Tomasza Trzcinskiego
y Franciszki Popłowskiey pierwszego niegdy rzeczone
go JP. Stefana Kraiewskiego a powtornego Ad presens
tegoż JP. Tomomasza Trzinskiego Małżonkow w Przyto
mnosci Jchmć Panow Ludwika Machczyńskiego y Fran
ciszka Dzięgielewskiego przez Szymana Aperyasa
z Włoczewa Woznego autentycznego y przysięgłego
uczyniona Dnia 19 Lipca R.P. 1779go

Budownia na Częsci Dziedziczney

Budynek w Słupi z dylow stary na wschod y zachod szczy
tami stoiący wchodząc do sieni drzwi z desek na bie
gunach, a sieni wszystkie cztery słupy popodgniwały y
nachyliły się y cała sień wywraca się. Belek na ktorym
kumin wielki stoi iest podparty y cały kumin duży
za sienią nachylił się, wchodząc do izby drzwi z tar
cie złe na zawiasach z klamką y wrzeciązem żela
znemi, Piec głuchy z kachly prostych stary kumi
nek z gliny okna dwa iedno mieysce a drugie wię
ksze czterech szyb w nich brakuie Pułap w izbie
z dylikow stary, z izby do komory drzwi z tarcie
na zawiasach z koblem y wrzeciązem żelaznemi w
komorze Pułapu niemasz tylko na połowie są
Dyliki z komory na dwor drzwi z desek na biegu
nach za komorą iest komorka mała przybudowana
w słupy z dylow stara do niey drzwi z tarcie na bie
gunach z koblem y wrzeciązem żelaznemi na nie Pu
łap z dylikow z Polepą na Budynku Posycie y
kozły dobre na komorze y komorce iako też y sieni
stare złe.
Stodoła o iednym klepisku a sochach czterech dwie
na Cwelach a dwie w kopywane wziemię w słupy z dy
low w zdłuż z obu dwu stron przeszło cztery a wrzesz

to iest wszystkich Podwa Przesła wierzeie obie uni
złe progi pogniły y Słupy na połowę popodgniwały
Posy cie y kozły złe stare cała przesłowie nia potrze
bnie. Szopa do wcynania Zydła y koni z Dyla
w Słupy wzdłuż w Przeszł z obudwoch Stron Osm
a wszerz poiednemu wszytkich, na wschod y zachod
szczytami Stoiąca Słupy uniey wszystkie prze
połowę popodgniwały cała ie nachyliła.
na Podwonu kloczow na Słupy Siedm Obrobio-
nych trzy a cztery nie obrobione y Cwela iedna na
Sążni trzy Obrobiona przez Nieboszczyka sprowad
ne Podwone y Ogrod Płotem Ogrodzone

Zasiewy na Części Zastawny Budowy żadney
nani nie masz tylko Ogrod Płotem Ogrodzony

Zyta w Polu Podgozdowo przez Staie Jarych	53.
Pszenice Jary staiem Jarych	7.
Grochu staiem iednym Jarych	10.
Jęczmienia staiem iednym Jarych	12.
Tryki Staiem iednym Jarych	26.
Owsa staiem Jednym Jarych	25.

na Części Dziedziczney

Zyta w tymże Polu Podgozdowo staiem iednym Jarych	22 y Zat
w tymże Polu Pszenicy Jary staiem Jarych	5.
Grochu staiem ~~iednym~~ Jarych	8.
Jęczmienia staiem Jarych	10.
Tryki Staiem Jarych	8.
Owsa Staiem Jarych	16.
Prosa staiem Jarych	3.
Rzepaku Jarych	2

M.R. G. Providus Szynon Apenas de Włoczewo Authus
et Jurat Palam rōit Quia Ipse habit secum N.N.
Ludovico Machczynski et Francisco Dzięgielewski
Gratia Evidentioris Testimonij sibi adhibit Ex Re
quisitione Officiosa GG Thomae Trzczyński et Fra
cisca

A Francisca Pepłowska primi olim Gnosi Stephani Kra
ieuski secundi ad praesens Ejusdem G. Trzciński Contis
seu utrorumque Congruum fuit in Bonis Dzegielewo ac
Campis Eorum Bonorum Rusticorum actam hunc praesentem
et ibidem Condescendendo Visionem
infrascriptam Polonico Idiomate Conscriptam in Tenore
sequenti (Inseratur) Vidit et debite Conspexit de
quo praesens Idem Mlis fecit Relationem

In Cro Plocen ~~Ito~~ idque sub Celebratione Judicior Fra
tertia post Fm Scapularis B V Mariae praesenti
cet Die 20 Mensis Julij Ao Dni 1779

Wizya Częściow
Dzięgielewa przez
Woźnego Zaźna
na. 1779

409

86

Actum in Domo Residentiæ nostræ Josephi Ubysz. Civitatis Jaroslaviensis Hendiadis Trâ 4ta post Festum Sanctæ Margarethæ Virginis & Martyris pro Sabbato Die Decima Quarta mensis Julij Anno Dni 1779no

Coram Geo Hiacintho Przedpełski Burgrio Civitatis Ploczensis in Præsentiâ GG. Simonis Ludowski Regentis Civitatis Sandecensis Clementis Jarowski Thesaurarii Lubomirski ac aliorum plurium plebis ad actum præsentem Congregatæ nec non Mri Regii Provisoris Antonij Wrzesowski de Sokolniki authi & Jurati actum præsentem acclamantis & Ejus exhibentis

Qui Supradictus Burgrius Civitatis Ploczensis obtemperando legibus Regni de pergendo Traditionibus Sanctæ Curiæ Regiæ & Jtem Capitulj Inscriptæ additionj a Nro Josepho in Latino volumine Statutj Pocillatus Supremi & Judicis Civitatis Sabinensis facientis de munere officij sui Burgrabiæ in Fundamento Decretj Inhibitorialis Regiæ Petitionis Petitionem in Judicijs ordinarijs Generalibus Inhibitorialis Regiæ Sabbati proxime Diei videlicet 20 mensis Martij Anno nunc labente inter Venerandum Stanislaum Wodzicki Abbatem Ecclesiæ Nostræ Plocensis Bobrowniensem Visitatorem Sacrificum Cuchanowiensem Capellanos Ecclesiæ Parochialis ab altera Actores Quorum Decretum Executionis Sententiatum est Quatenus Supradictus Nr Capitaneus in Companiâ Nra expressi sabinfacientis legi exercitum muneris officij sui per se seu sua officia Civitatis Competentia GG. Burgrabias Comissarios seu Subdelegatos Juratos unos ad alium se se pro reseruo dando unus alterius vices supplendo ad minas Ptis Actoreæ regenisionem Decreti Supradictæ exarati exhibitionem non declinantes genibus vis Jmpingnationibus aut Juniorum gestibus etiam novos Possessores aut Hendiadæ Oppositionibus Relationi ad Cassandum Imperitis se Jnscribendo Litis Subsidium Conducentes Quæ omnia præmissa Cassandi ultimariam Petitionem finaliter ac Judicialem Executionem seu Donationis Nudanæ provisionis Traditionis non fuisse aut peragendi & ad mentem legis exequationis Quæ pro his Donationibus præmissa in realem & actualem Possessionem Ptis ad tradendi & Dimittendi seu unus Corporis sub Pœnis de regulis officium Sanctæ præmissa interpositæ Executionis Traditionis & Dimittendi nemo vero Partis Executionis seu Possessionis Traditionem prædictam Terras Conducere aut gerere

mudy

mudo Impedire audeat et premat sub Pœnis Constitu
ne anni 1768 vallat et circumseptat alias Decimas Colle
ctoris et Ejusdem ex regressione Stanislaj Woldan
ski ad Joannem Vincen ad Bona in actis Contenta cum Supra
plibus actis in actis expresso Condemnand et Jurisdic
nem suam ostrad pro custodita juxta Pacta et Securitat
bus Juridicis Congrua fundarit qua fundata Partes ad Lu
Coram officio Comparent Et nobis audamam demanda
ad pro nostro actamato nio Pltis Comparen. P. Clemens
Jankowski et M. Josephus Ubysz Cist et Decis S. Jankowski
a M. Stanislao Woldanski Principali suo ad Jancinu
reproducto suo in officio Decimarum Plocen in Pl. nisko
rum Communibus Juribus Dictis actum Plocensis Si
mul et Laudzieri Fra 4ta post Festa Solemnia Sancti Pente
costen proxime Subsecut Die 29 mensis maij 1776 Ad Instan
M. Stanislaum Woldanski ablata et M. Josephum Ubysz
benedictum Plocen post abolitorata quo mediante in Fun
damento Decimarum Cens Plocen Solvo Summe Quatuor mil
lium florenorum post una cum pensione per Quinque a Centum
Computandum Cum Lucris primis Triplis Quatuordecim
altrium vero Lucris Tertiadecimis pro Contraventio
ne Decimarum Censuum Plocen ac misse Actorum virad Condemnan
dum Quadruplicis Quatuordecim Marcarum post mio
woldanski a M. Ubysz ad Impetrata ac Condemnatione Co
ram actis Censuum Plocen Fra 2da post Festum S. Laurentij mar
tyris proxime Subsecut Die Decima Secunda mensis Augusti
Ao Dni 1776 per P. Gregorium Wornicki Vicarium Regentem
Censuum Plocen Vigore Supplicis Plenitudinis a M. Stanislao Wol
danski habitis pro nobis et pro bati mei Woldanski agen. respec
tu non Solutionis Supra extractate Summe cum pensio
ne ac marcis Contraventionalibus Decimarum Supradictarum ex
tracto Super M. Josepho Ubysz nostro Subditis juxta Constitu
mas non Juris obtenta et Publicata petijt ab officio
pœnas nostri Principalis sui Productum nos in actis Contenta
fieri et peragi per nos Ubysz Parochum Productum nos libere
et benevole dimittendum Cujus Petitionis nostri Postulationi offen
dum annuendo ad Conscriptionem Edificiorum Curialium
per Villarum Dimensurationem per Peritos Semi orto
rum Cubiculorum nostrorum Continentia per nos et Curatos per nos Pre
sentia sui officij Dimensurata agrorum ac ex Contulit
que Conscriptionem nostri Polonico Idiomate Tenor Sequitur
Gdy Ludowa Dworska a nagrobna Browar Rusty Stay
ty reparacyi budynku wielkiey rotszerzenia nad Sadzawka
Stoią y Krzyżami na Potrzebnie A Patrz w Stupy y Dyle

Stanisławy

Stawiany Drzwi ze Dwora od Zachodu do Siemszwey dobroty
na biegunach z Zapory z Zatorzka Drewiana zły nad
Siekia, Ustępu niema Sciana od Zachodu do Siemszwy
przesona na Pol Dzkia murtat tylko na Podporze wisi wtyle
od Ozdu linarety z Drzewa miedzy ktorym Sciana z Kamie
ni y Eliny od Dołu przez Cegłe Czwarte cięy Drabinie tam
ied wchodzi w Ladzi nie Wzo Dziedzica zostawuie czasy
Stawia przy tym Browarze będąca Statki wszystkie y
wolne robieni Swia ostrzegaią W. Dziedzicowi Wcim
Sciana od wschodu wtyle Sieni zły Kuchnia z iedney
strony zległy z Drugey Dyłow starych kamin nowy
Chorostaw Pleciony leca nie wytępiony przy tey kuchni
Gorzalnia Przystawiona wktorey kotlina od Garca zły
Stupy tak pod Gorzalnia iako y Sienia popodgniwały
Curele pogniły Ta gorzalnia iedną Podporę Podrzatta
murtat od kuchni pod rynną Zgnił zerzięty y wypadł
Balki tylko na Dwork Podporach wisza Drugi nakoso
Szczyr Sprzątnął także zgnił z Wtamany ta Sień y Go
rzalnia wielkiey reparacyi a bardziey nowego Piecka
wienia Potrzebuie Drzwy na Gurę Stare złe Drzwi do Izby
na Zawiasach y Hakach z Kłodkami y wszelaki zelazka
Zrzyr Stare złe kamin spany zły reparacyi Potrzebuie
y Pięć zkatki Stupyk dobry, okien Dwa Duzych
Jedno całe Drugie przez podwoy dokami zatrzaskami
odrugey połowie podwoy tylko Szyb a podwoy Druga
wybita Murtaty ze Dworu Stron y Balki po wolney
Komorze pod Kryzą od Zachodu murtat y cała Sciana
na Zgniłych Balkach iedno tylko na Podporę wisi Pułap z kla
wabi Dyłow y Dzerek Starych Pogniłych Drzwi do Izby
morskich na Zawiasach stare złe nadkomorka Pułap stary
po Części poprzechniały Zły Curele tak Izba Jako y Ko
morka pogniły Sciany poprzechniałe Stupy popod
gniwały od Zachodu Cała Strona odekowana Szczyt
od Południa od wschodu Izba Chorostaw oporzyste
Sień zaś od wschodu nowo odekowana nadkomorka z
Gorzalnią Pozycie stare złe kłody pogniłe chciałe
W. Tarasowey Ziemie Posesorowi do Posiadania Podaie
się Siedziba od wschodu ustroicie Szczytami na Południe y
Południe Sama w sobie będąca odwrotkach
wstępy y dyle Stawiana Stupy pod nią Dobre nowe Po
rycie Dobre wrot utłuczego Kominka na Dworze Izby

Troie zle y do Reparacyi nie zdatne y iedney Stayi Brakuie
Postawić na nie dobre ieden tysiąc Szczyd Chrustow Zapo
wiedz Stopien od Polaskiego Szczytami na wschod y
Zachod wtey Prosto Stawiana iedna Scziana z Dyrow
a druga z tyłu z Chrustu Ogrodzona Drzewiczkowa
Proc Swey Roboty Srodkiem wpomoc Płotow przegro
dzona na pol dwa ale na nich Drugi Grunt dobrany
y to zakiem ieden od wnicy maly Stayy pedzic y Pozy
wić na nich dobre iedno tysiąc Szczyd nie zapowiedzi Pola
Jarzynne z Zasiewow nayprzod z Polwarku Zaczyna
iąc Ogrodzić aż do Grunty Ogrodowey Ogrodzonej
Przy Siedmiu Dziesiąt Prawitego Michała Pa
tow wzdłuż Płotnicą Stay Grunt Jęczmienia Dwo
Natarte, iedno Pszenicą Zasiane z taką przeciwko
wydziałowi ad Grunt Pole Blekitny Dobry
Ogrodzony wtymże Polu z Polwarku zaczynaiąc ogrodzić
ad Drogę Myską aliasz Nayczęściey ad Granicę wyżey wy
rzeczoney ad wschodu przy Drodze Zielonej Płotow 12
przez Stay Jedenascie z tyłu, ktora wradzie wypada
na nabieżnym Stanie Tyle Płotow 6. Przy tey 6.
Drugie stanie Prosto Dwiema Pszenicą Jako Tyle
Tak że Dwie Gruby Jęczmienia Jedno bez
Zielony Pole Ogrodzone z Polwarku zaczynaiąc ogrodzić
ad Drogę zewsi Jędzy do Grochowalska ad Granicę ogro
dzić do Granicy Drozdowskey Płotow 12 przez Stay Pę
dzic Proc Tyle z Dwie owsem zasiane Wydzielaią
Przy Drodze Kolewskey Jako Polwarczek sam wzrobi
będący wzem Płotow 20 Przymaiący Zaczynaiąc
ogrodzić y Koncząc ogrodzić Stayą Ogrodzony
Jedno Tysiąc zasiane Pszenicą ottąd zaczynaiąc Pszy
Stawie z Pustą Rudzerską drugiey Stronę Tey
wyznaczaią Pole ogrodzone nadciągaiąco ottąd Pola
Ad Rudzerski Pusk Płotow Sieden wzdłuż wzdłuż Pszy
naiące Zaczynaiąc ogrodzić ad Drogę zewsi do Grochowal
ska Jdącey ad Granicę ogrodzić do Granicy Mystkowskey
Stay Pszenicą przy Polwarku Siedmy zdrugiey Strony
Tey, przy miedzy Prawitego Michała leżące Sta
dwa iedno Pszenicą Zasiane, Pszenicą Stay Pod

Zasiane

Podwane nadwyżej wymienione rzeczy nieruchome leżą
Jego na Folwarku Zalesiu[illegible] wynosi y kon[illegible] czy[illegible]
z Sypiru. Ciągnący się przez stary Dziedziniec Dwor
Szpichlerz zwiane Stary wolne do brami Dziedziniec
ostrzegają lidwy stay podwane Trzy wymienione wsz
za obiegiem między miedzami siedmy Prawnego Ba
Drogą Zielenieckiego y przez Drogę z drugiey strony
leżący Pisarz Dziedzic oddaiący się Poszesnyd
W. Wobuskiemu Jego podanie z Folwarku zacz
nającego się od Drogi czyzy wyrażony a ciągnące
go się do Błota stary Dwor Pole ogrodnego Jedno
Łąki drugie przy miedzy Prawnego Franciszka
od wschodu przez Pisanie wydzielaią y wymiaru
Jego ogrod przeciw Dworowi od Południa Zaczynaią
się Pola ciągnący się starey drogi do Dwor
y wierzby wkoło wyrosłe od Kapusty Lich y marchwi
czy Kartofli 18 Morgi Folwarku Lan wspo
mnione szczegulnie stoi obwodnego Dobry Budo
we wielkie y Poddaństwo Chałupa Piekarnia stara
z Sienią y komorą wstępny stawiana z Kryptami na
wszed y zachod y zachod słońca Drzwi u sieni Dwoie
na brzegach Swey Roboty stare Dobre y z Zapo
rami Drzwiannemi Kumin na stay nach na Sie
mi stoiących Dobrze wytępiony Piekarz tylko prze
brzedłuższe z Dylow starych nadmuchniety Drzwi
do Izby stare nadmuchniete drzwy roboty na Zawia
sach y Hakach z Skoblami Dwiena bez wrzecia
y Zasyka w Izbie Kumin Zły Piec z Kaflii Pokrzy
wych Dobry Okno Dwa Jedno małe oszklone z Kwater
kow wsrzod przez Kracie wyżej wymienione Pokoy
y Balki stare poprzechniak pod nim na srodku Izby
Zawna y Kasta stara Drzwi do Komory na Zawiasach
y Hakach ze Skoblami y wrzecionem Zelazny w nad
przechniak wkomorze Pokoy Dobry z komory Drzwi
na Dwor na brzegach z Zapo rami stare Swey Roboty
wkty Komory y Izby Skapy Poprzegnione Cwiekami

popsuty murłaty Dwa ukomory zdarte reszta tak
nad Izbą cało z komorą podwodniałych ściany nienadpa
chniwałe iedna wypreżona y Palce aby się nie wywaliła
wżemie wbitym ubezpieczona ta Izba z komorą na Południe
Południowa włoga Podpórka Sień zewrzy otkim Dobra y
Poszycie nałyż Całym Budynku Dekie wtey Chałupie
mieszka Prawowity Pisarz krawczak Poddany W. Dziedzi
zkiey Elżbiety oboie starzy maią Dzieci Troie Synow
Dwoch Corka y Jana Corky Jedny Urszuly wdowy Zad
rzych Parzy Jedny Klowy woz Pługi radło Siekiery y
mnie rzeczy do Gospodarstwa należące Roli wkardy
Cztyrzech Koni Woby y Inwentarzow drobiazgu na takze
Dwie Krowy y Tuk we Zniwie wyorany tych Dwoch Dziesiat
Cztery Dni Daie Dawny Dzień kapłonaiednego na S. Marci
y Jaią Dzienie na wielkanoc Podymne iak zdawna tak
yteraz Płacić powinien podług Zwyczaiu Należy do
niego Stodoła stara Sześcią Podporami Podpiera y Po
kłona Słupy podnia powgniwały Sciany zdyluią prze
Cwartą Część poruchniały Poszycie stare złe nowego Pod
sadzenia potrzebuie przytky Stodole Szopka Sama z dołu
Słupy podnią popodgniwały iedenstyko zdwoy Murłat Je
den Zdarty Cześć pogniły ~~Mur~~ Dyle y w Sciankach Pod
ne nadpruchniałe poszycie na niey dobre przytky Szopce
Chliwek z Chlewkiem Ogrodzony reparacyi z nowey potrze
buią przy nich takze Chliwek w Słupy y Dyle stary Oko
reparacyi Potrzebuie Druga Chałupa na Stara w Słupy y Dyle
stawiana Szczytami na Południe y Północ stoiąca Drzwi
a Sieni naprzeciwnach z Skoblanki y wrzeciądzem Żelaznym Izby
roboty stare złe wszemi Podpory pod Belkami dwoie Dobry
do Izby Drzwi we bieżanach stare z pruchniałe Zelazny
zgliny Dobry nie z kachli Piatrzych Zły w Izbie Balk Zła
many podpory podpatky Okien dwa iedno Deskami Zabite
Drugie przez trzecią Część wytłuczone Drzwi do komo
ry swey roboty stare złe Słupy pod Całem Budynkiem
popodgniwały Cześć przez Podwoy podgnity Sciany po
nad pruchniwały nad Sienią pułdzie niemasz nadkry
stany nadpruchniały nadko mory tylko przez Podwoy Pokry
cie wielkey reparacyi Potrzebuie wtey Chałupie mieszka
P. wyżeich Drugą z Żoną przy mnie Obok Starzy
maią Dzieci Troie Corki Dwie Katarzyna za Franciszky
Cygnerowicz Syna Jednego Joseph ustawicznie odbywa Pan

Pan is czyny takie iako y pierwszy takze y dawny Style dale
czas y Lad ze ma Takowy iak się wy zey opisał na końcu
y Podatki wszystkie ma Stodołę Stypy pod nią Piwn
gniwały Dylowane wszystkie po jednemu Ba
ranie Cukiele po grunty Dwiema Podporami podpatrz wsta
wił Przyięli naruszy złe y wielkey reparacyi Potrzebuie
Także Chlewek ubitego Stypy pogniwały wszystko zdan
gnić y zdadzą się podpory się nie podpatrzy Ci Obydwa
z Gruntami iakie dotąd posiadali y posiadaią Budowaniem
y Robocizny oraz zdaniem W. Arendarskiemu wydzielaią
się Ostrzegaią takze dla tegoz W. Arendarskiego Strażnicy
nego Posesora wolny wstęp na Podwornie Dworskie y
przez nie mieszkanie do Stodoły Inwentarza Pościel ustą
dawce przy Browarze będący wolny Brani ustępuiąc
Pastwiska na Polach wolny wyg wstępu na wszystek
grunty tak do opału iako y do reparacyi Budowy In
wentarza na obiesz kontrewacya y wyrażenia
Post Quem gruntu prescutum Edificiorum per Conscriptionem
Edificia tam Curialium quam villanor agror per offm Su
um exhibita offm plenis protestor subditos binos cum Di
bitis longe ac lagris supra specificat obuig Pręg ubi sita
tibus usibus frucibus et Commodis Cunctis laboribus digi
bis Datis Iuribus Cunctag Supellectili Domestica Hor
ti agris Pratis Campis et libera meiscione tam ad depa
racnem Edificior quam et Focum ministerio predict dni pre
dictorum agrorum Pecoris Seminationibus Partitionibus
quam venalibus in Summa duatum millium florenor Pol cum
Provisione ab Pręfato Generali dni Petri Prima In
plicidnatuerdecem altera Sexagesima Iuxta Iuxta Ordinem
Quadruplicidnatuerdecem marcarum Pol tandem Decem
Trium florenor Supra dicatis Connotato sibi ad Jure vindi
cm. Ordinis adjudicat dum in Processu rei non solutum
premisse Summe cum marcis Contravenientis ejusdem
expse in ad Jure vincen obtento et perducto Super Re
ad Jure victa Ejs Pris ad Jure vincen in actuatem Pręsen
nem exhumare offm pares Tradit et dimittit Pręfatus Po
sessionem Tradendam Partis ad Jure vincen ejusdem ad
exhibendum premisse Summe cum Provisione ac
marcis Pecistrationem tobius et Integri Processus de
ratum esse vult ac declarat et ad Intromittendum

642

Jm

Eundem M. Act. Jure Vincen. in praefatis Agros cum Edificijs et Subditis tradit. Mlem in Actu Contentum addidit et destinavit qui Mlis ad praemissa deputatus Eundem M. Act. Jure Vincen. in praefatis agros Edificia ac Subditos ad praesens Traditionem in Praesentia Supraspecificatae Mlium Circa Actus Commutatos Intromisit Investivit de quo rediens suo Officio fecit Relationem pro quae peracta Offm Burgrabie Partem Act. Jure Vincen. circa Possessionem Traditorem Totius dicti Subditorum Edificiorum et agrorum Conservandae Consent. Decri Praesentis Traditorialis Vigore

Hyacinthus Przedpełski Burgrabius Crenz Plocen.

Offm praesens Crenz Capitl Plocen. ad Oblationem Gnosi Stephani Woźnicki Traditionem Infrascriptam in Bonis Infranominandae per Gnosum Burgrabium Offose Expeditam manuque Ejusdem Gsi Burgrabij subscriptae reproducentis ad Acticandae Actisque praesentis Ingrossandae suscepit in Tenore sequenti /: Inseratur :/ Originale vero Ejusdem Traditionis circa Acta praesentis est Relictum.

In Crō Plocen. Fra Tertia, ante Fm Transfigurationis Christi Domini, proxima, scilicet Die Tertia mensis Augusti Anno Ejusdem 1729.

Raport

643

Z Sądów Grodzkich Płockich do Rady nieustaiącey Departamentu sprawiedliwości uczyniony.

Te Sądy zaczęte Dnia Trzeciego Stycznia Roku 1780 zakończone są zaś Dnia 15 tegoż Miesiąca Stycznia Sądzone były przez Wielmożnych Jozefa Bromierskiego Skarbnika Prasnyskiego y Podstarostę, Jozefa Zielińskiego Pisarza Grodzkich Płockich.

W Regestrze Ordynaryinym Wpisów było Sto Czterdzieści Cztery. Z tych zapadło Dekretów Finalnych in Causa Juris Dziewiętnaście. Dekretów in Causa facti Finalnych Czternaście. Remissów Trzy. Dekretów Kondescensyi Pięć. Dylacyi Trzydzieści Trzy Dekretów Libertatis a Termino Pięć. Kombinat Dziewiętnaście. Kondemnat Trzydzieści trzy. Per non sunt spadło Wpisów Trzynaście.

Josephus Bromirski Vice Capitt Crenę Plocenę mp

Officium Praesens Crenę Capitt Plocenę ad Oblationem Gsi Bartholomei Lisowski Denuntiationem Infrascriptam per Judm Officij presenę ad Consilium Permanens Departamentiq Justitiae facti Manuq Mfici Vice Capitanei Crenę Plocenę Subscriptae reproducendę ad acticandum actisq Praesenę Ingrossanę Suscipit in tenore sequenti (: Inseratur :) Originale ejusdem Denuntiationis Circa Acta Relictum.

In Cro Plocenę Feria Quarta pridie Festi SS. Flubiani et Sebestiani Martyrum scilicet Die 19 Mensis Januarij Anno Domini 1780

Officium infrascriptum Burgrabiale Crenę Plocenę Li
cet quiq mente Decreti Judicij Officij Crenę Plocenę inter
Gnosos Czarnomskie Coniuges tum Susannam et Justinam
Virgines innupta Sorores germanas Kolczynskie Actu ab una
et Gnosos Laurentium Przedpełski et Catharinam de Bru
dnickie primi olim G: Kolczynski secundi ad praesens
voti invicem "Cittos Parte Coniuges" ab altera prolato Trnum Con
dnis ad Bona Rudowo Nobilium respectu assignanę
Dotis pro Die Undecima Mensis et Anni Currente
per literas missibiles mentionatis Partibus designa
verit Cum vero hocce Offm Burgrabiale propter Lega
litatem sui et intercessam hyemem et nixum et Ex
eo impossibilem agror et Fundor Revisionem ad haecce
Bona Rudowo Condescendere haud valet idcirco
ut Actus praesenę Condnis non evanescat eundem
cum omni robore et rigore "suprascri" Decreti ad Feriam Secun
dam post Dcam Oculi in Anno futuro 1779no.
Venturam prorogat limitat et differt Conservando
Trnum Partibus utrisque in Trno superius ex limitatio
ne Incidenę Comparendi parato Peremptorio praesenę
Prorogationis vigore Datum in Srzensku sub Cele
bratione Judicior Crenę Capitis Zawskrzenę Die Quin
ta Menę Decembris Anno Dni 1778vo.

Mathaeus Krzywkowski B. C. Plocensis

Offm praesens Crenę Capitis Plocenę ad obtalidnem G. Stanislaj Jmmia
Turowski Prorogalidnem Infrascriptae actus Condnis
in fundo Inferius exprimendę Dr Inter Ptes Inferius explanandę
agitandę per Infraspecificatum G. Burgrabium loci praesenę facta manu
Ejus Subscriptae reproducenę ad acta canę actis praesenę Ingrossandę
Suscepit in tenore sequenę Inserat Originale Pisae circa
acta est relictum

In Cdo Plocensi 7 Sta pr Trn Immaculatae Conceptionis Gumpa
Licitat Die 10 mensis 10bris ad 1778

Inc^o R

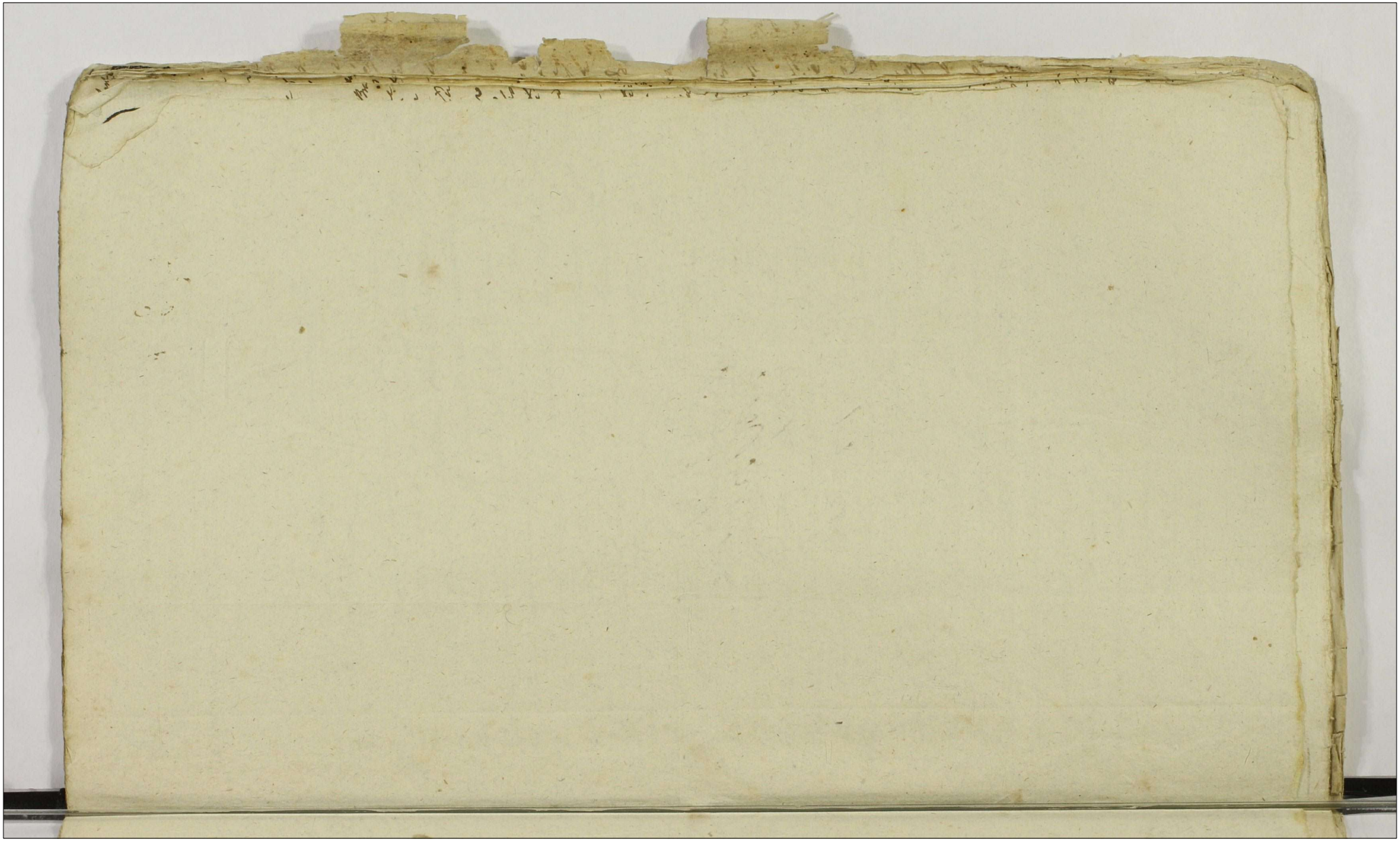

645

Prorogatio per
E B C Plerem
Facta

1728 10

Actum in Bonis Sobowo Feria Secunda post
Festum Sanctæ Margarethæ Virginis et Martyris
Scilicet Die Vigesima Mensis Julij Anno Domini
Millesimo Septingentesimo Septuagesimo Octavo.

646

Coram Mõ Gabriele Antonio in Karwosiekie Karwosiecke Judice
Terrestri Actũ Clauso

In Præsentia Mod et Jacobi Bonaventuræ de Orzechowo et Vincentij Bo-
ratycze Procuratorio Dominorum Sapiehæ Adalberti Kolczyńskiego Came-
rarij Terrestris de Orzechowo Antonij Cornatis et Josephi de Zaluski Brun-
stein Valentini Zaluski Felicis ac Ignatiæ Zaluskich Comparentium,
Kowalski Simonis Zembrzuskiego et aliorum plurimorum Nobilium
ad Actum præsentem Congregatorũ, nec non Mtis Regiæ Judicio
Provide Antonij Sobowskiego de Sobowo Authentica et Juratæ
actus prædicti adstantis et eundem acclamantis. Judicium
Suprascriptum Terrestre Clauso, insistendo Decreto Tribu-
nalitio Regni Petricoviensi de Actu et Tenore quorum segrenti
Actum Petricovie die Judicij ordinarij Prætabulas Mtis Regni
Feria 2da Ante Dñi Præsentationis Beatissimæ Virginis Mariæ
numerum die Decima Septima Mensis Novembris Anno Dñi
1777. Inter Mãs Catharinam de Sapiehy Stabicka Relictam
Viduam Matrem, Josephum altaricæ Præfectum Petricoviensem, et Romanum
Virgilium Stabicki, actores et citatos per Mtem Josephum Stabicki
suũ et matris ac aliorũ nomine ptter. ex Parte Bartholomeum et
Franciscum de Stabicze inviceni Conjuges Sapiehæ citatos et
actores per maritum suũ et consortes suæ nomine ptter. Judi-
cium Ordinarium Prætabulas Regni Petricoviensis Citationis Partæ
et Procedendi Mtis Stabickich per relevatum ne, ex vero Sapie-
hæ per Satisfactionis Decretũ Terrestri de Orzechowo Feriã
Quartã ante Dñi Natalis S. Joannis Baptistæ videlicet Die Vi-
gesima Prima Mensis Junij 1775to. Anno in Debitis Pu-
ncti partes Comparentes Lata mutuo contra se ad Judicium Præsens
dictũ decidendo. Controversijs partiũ cognitis et attento, quod Jn-
stissima nuptialis inter olim Mtem Bartholomeum Stabicki ex
una et Dñam Bartholomeam Sapiehæ actoream ab altera parte exper-
per Quendam olim Mtem Stabicki pro Francisca Stabicka Pelicé suæ
cum olim Dña marita Zarawska tunc vero Procreatæ inde Dñ Barta-
lomæo Sapiehæ in matrimonium obtentionis decreta in Sobowo die Vige-
ma Quinta Mensis Februarij 1759 Anno Coram ipsa manibus partis
et

et Numerosa amicorum suppetia ipsa ob eidem Mus. Stubicki predicta
Bibiel sua ex summa materna Quatuor decem millia Ducatorum
dantes Filiam suam inter alios Consanguineos concernentia Summa
Quatuor millium Sexcentos Sexaginta octo Ducatorum et dotario sua
per Festa Natalis S. Joannis Baptistæ anno proxime segventi 1769
cadentia Se obstrinxit, Jam vero Dotem ejusd Bibiel sua ex sua
substantia sua paterna quarto illius ejus Provincie non prius ge
post fata sua repetendam assignavit et relinquit Dixit, Jam ge
emptio nem per totius dictum ob M. Bartholomeum Stubicki sup
summam octo millium Florenorum in rem M. Catharinæ Papro cha
Consortis sue secundi actricis moderne ejus adjectitiam cum pacta
Conjugis mutuis sibi sup. omnibus Bonis sub dato Cadem actu
Dobiet. Sabbatho post Festa Nativitatis BVM. 1760 anno per Castri
Bolmonicen recognita præcipue Patet. Idem Judicatum prædans
hanc Dotem de Bonis Paternis modo quo supra Esse Papro cha Adm
ci ad repetendum præmissa dotem, tanqm onus maritale M. Stu
bicha domenam adjectitiam cum ad Sepiendum Stringere, hoc ex
Jure adjectitiali non posse impedire ad invenit, Jura quæ ad sa
sam præsentem Jure adjectitio ejusd Mul Stubicka nonobstan
te, in relegro vero ejd Juri non derogando decreto Tribuna
dobrinen supra de acta Exprossa, Condescensio nem ad Bona ob
mei Bartholomæi Stubicki pro Constituenda substantiæ illius
mapa assignanda Esse Papro cha dicte statuenti approbata, in
cuius facto nem de præcautione ejus ingungendæ ejusd dotis ca
mapa Constituenda Obvenimus ad una cum præsione a patris Pa
rentis numerando solutione recuperiam ejus Condescensio nem
ad Bona sobrinæ Rosa de cond a post Festa Sanctæ margarethæ
in anno Dñi dante Centum 1770. incidenti Judicio Tribuna
lis officio Castren. Et quidem pro parte Mus Stubicki Actoris
et Reprodentis aut Zawistowsky sive Stenera sua Bolmonicen set
Assessor pro parte vero Dñi Papro chicki Comparuit Judicio aut
officio Rod Judicia sive officia aut eorum vices gerentia ibidem
duos ubi Reis, unius ubi cius absentia non obstante, Condemnan
Condescensuros. Videlicet Comportatione Menumentorum et documenta
rum quorum vis, mapam substantiæ olim Mei Bartholomæi
Stubicki actoris et Actatis Marcelli et Parentis enumerantis Sol
ta pro subsequenda mapam substantiæ Paternæ ea discessim
portatis ac ea statuta per olim prefatum Mei Bartholomæi
Stubicki derelicti constituta Jura et Summas Adjectitiales Legis
dobiet Adjectitiæ Jura respective et ea mapa substantiali Paternæ
determinabit ea relegra mapa substantiæ
dotis Correspondentem ea deveniet, Provenientem a Summa
gve a Centum numerando ad Determinandum solutionis prægrendæ pro
venientem in pungent. Solutionis Summa originales dotalis et Re

versionales

visionalis determinabit, Rigores Decretj ubi neque quevis annectat, dum
eo g Causam per Justo, et legno nihil in Tractum et irrevelatum relinqua
de' non obstantibus gribus vis manifestationibus et Pñis, prdicta grava
appellatione non attenta Contumatia partis prolate decernet, Diesq judg
cabit ac moderabit, cujus vel gravi detentione Partes utrag pavere et
accgrevere ac Judicatum pte sub Pena Pecuniarij illo in Ter
mino Condescensionis sup parte Contravenienti ictam coram eius
Judicio vel offitiale a gra coms Parte Conducendo publicanda, Lec
ta Pena simplicis gravior deleri mandet Solemniter ab utrag Part
te, Partj per Partem Compensanda Judicio quoq per medium in Ju
stanti sabata Juris prudentia, Sorre pro Vocatione a Judicio
Senatus dubrien ad Judicatum prdictum non capiendo detentione Causa,
finali per ms m Stanislaum Mathem et Fratrem Pñum Sapruchi
Succubita, Supraseripte m m Stanislaj Pñi Sapruchi maritj Va
dium Capitaneale simplex, tum gravi Subductis Pñis Sapruchi
supra nominato mñe Stanislao in Sublationem Condemnationis
Pena secunda ante Pñi S Lucæ Evangelistæ 1775to anno Jn Ju
dicij Presentibus hac in causa obstante similiter Vadium Ca
pitaneale simplex Judicio denig suo ab utrag parte per
vadiat Capitanealis, Et gridem Pars parte in Pñio prdicti
Condescensionis prefixo et sub rigore ejusdem approscito Judicio
autem sabata Juris Communis proxime jnsistente hora ab. Decreta
proseq vigore. Antecessor Jn Konarzy Kotarchowski Canonicus
Cathedralis Posnanensis Presidens manuprpria, Michael Sa
dlecki Judex Deputatus prstans Marcellus manuprpria,
Joannes Nepomucenus Jocewski Deputatus Sanctæ, Micha
el Casimirus Sadlecki ca Pona Judex Deputatus
manuprpria, Albertus Skrzynecki Subjudex Pñi Luscen
sis ca Stæ Sanctæ Judex Deputatus manuprpria, Stanislaus
Kownacki notarius Terrestris Russiæ ca Ducatu masovia Ju
dex Deputatus manuprpria, Andreas Saturnicius Brzezi
ski ca Stæ Sanctæ Deputatus manuprpria, actis Actibus
Mensq Sub Celebratione Judicij Sabbatho prox Pñi St. Fri
dgni scilicet die decima mensis Januarij anno 1776 cele
brati inter Partes supra scriptas ac Comparendas Prolato Ter
mino Condescensionis Presentis in diem Sabbatinam hic ad Pe
na subinde determinanda et prosecuta ad Regressitionem
Partes Utrasq in fundum allegatum Bonæ Sobriæ Condu
cendi, Quia Deductionem suam Judicia Leni Condescensionali
voce mñe suprascripte fondavit, Pra fundata Sanctæ et Sa
natæ consuetudinis mediante actus observari debita Legg, provisa Ju
dicis per Eandem mñm productio dicta, Partibus in hisce agentibus ad
suæ Comparitionem ac clamare fecit, Pribus Acclamatis et
Gridem PP. Bartholomeo et Francisca de Stanislaus invicem Con
jugibus Sapruchi actoribus et Actatis per maritum suum et Con
sortem suæ nomine plber, Et m m Catharina de Sapruchi olim mul
tibus

& medium

Bartholomeo Stubicha Consorte Relicta Vidua Matre et Thoma Stubicha Joseph ac Josepho Prefecto alterius Regni Filio Stubichae aetatis et actoribus Pter. Pris Antonio et Dorotheae de Stubichae Conjugibus Reis ibiq; indicentibus per mandatum suum et Consortis sibi nomine pbtis Mrā Margarethā Stubichā Virgine in nupta in apertentia Mrā Magistratus ac Nob Papratichi et Wrenchi locorum suor Judicente Pter. Nob Stanislao Papratichi Judicente Pter. Peralustri Domino Josepho Gerovinschi Canonico Allegratis Thesaurario Prefecto de Corinea Judicente Pter. Comparentibus et seruum Judicia Inter Controvertentibus. Jper cum Controversia coram se inductis causidicis Satisfactione ijus ad Solutionem Vadiorum per partes sibi mutuis per Sermone prodicta per Decretum Tribunalitium supra expressum declaratam inde separatim per partes ad invicem Scriptibus Litis Negotium principale Judicium mouendi. Jnductione negotij Controversij vltronibus Partium causidicis. Jgitur ego Judex Subscriptus Decreti Tribunalitij Regni Sclavonie, cuique presens presagi actus Injungit Jpatinus Magnifica Domina Stubicij Nempe Catharina de Papratichi Stubicha olim Mrā Bartholomeo Stubicha Consorte Relicta Vidua Matre et Parente ejusdem manuta sua Domina advocata Litis Mrā Josepho Stubicha Prefecti alterius Regni Filio, ejusdq; Mrā Stubicha et Documentis ut Judicia Inter agnoscit circa materiam de qua Lis penes, Documenta omnia et singula ac Munimenta quaevis magnam Substantiae olim Mrā Bartholomeo Stubicha manuta et Parentis suor elucidentia et Enucleantia, quae penes se habere valent. pro ea Comprobatione Juratoria sua in Judicio tam in originalibus, quam per Summaria Comportent. parte q; Commonicent. ijdq; Justa ritu necij, et Licet. Supra exempta Mm. Stubicij mater et Relicta Documenta tam in originalibus, quae per memoriam in Judicio sua Condescensionali Comportaverint et Parti actoreae ac Judicentibus Curiae ejusdem Commonicaverint. non tamen Juratoria in comportatione pro missa non peregerit, quae nimis diligentia nam a parte citata urget. Idcirco Judicium Condescensionale. Decernit. Jpatinus Dicta Mrā Stubicij Mater cum Relicta Documenta magnam Substantiae olim Mrā Bartholomeo Stubicha enucleantia Sufficientia Comportent. sua in Judicio. Jn Sufficientia ijsdem Comportatione Segridem Mm. Mater et Relicta Stubicij Documenta et Monimenta quaevis ad magnam substantiae olim dicti Mrā Bartholomeo Stubicha Mauta et Parentis eius spectantia nulla alia vltra iam Comportata, penes se habere infitiatur et sub realem Comportationem ad Juramentum se se tractent. Quia propter ad inquisitionem aduocentis. Statuit Jpatinus Dicta Mrā Catharina de Papratichi Mater et Josephus Relicta Stubicij, in Am Juramenti rotham, prout illa Documenta magnam Substantiae olim Mrā Bartholomeo Stubicha enucleantia quae penes alter sua in Judicio Comportaverint. Ritely Celebrent. Juraverint. portq; ad prestitum Satisfactionem in promptu adinventa Judicium Jn Satisfactionem ulteriorem Decreti Tribunalitij supra mentionati.

Mentis vnâ non modo ea documentis comparata dis, verum ea statu
Benoê facta olim Mô Stubicha decreto magnam fortunæ ejus
Constitutionem damnandam; Suspensa Protonotarius ne ad Reso
tutionem eorum de comparatorê documentorê Nuspiam ejus Inqui
sitionem Juratorearum in ordine Probationis status Benoê Sobrino
facta olim Mô Bartholomeo Stubicha Parentis decreto adim
venit, Injunctis Partibus vbique Interrogatis vnà cum
Circumstantijs Consentant. subijt ad Officium Commonicend.
et super Incorruptionem Testium Juramentum prestend.
ac deinde Partes Judicant. Consenserunt. Commonierunt.
ac Juramentum Incorruptionem Testium Mô Bartholomæi
Paprochi Stubicy et M. M. Catharinæ de Paprochi Mater ac Josephus
Felicis Stubicy Notha Sobata Subscripserunt. Judex
cum Condescensionale ad Auscultandos Partes ac expedienda Pro
visoria Inquisitionis accepit. Deinde Expeditis Inquisi
tionibus In ordine Revisionis adeptus Consilij et Vellamod
Rundi Protonotarij Schrank ac multas tractationes tum Successo
rum Consorum. Circumferentiæ Benoê promissorê Sobrino. in prosecutio
Partium de re Contulit. hæc per acta scripsere ac plene expe
dita. ex Resolutione Suspensionis superius per Judicium dum fa
ctæ Controversijs Ultimarijs Partium pro et contra ductum ad Judi
cium Productis exactis Citatis et intellectis Tum documenta
magnam substantiæ emolumentis comparatis perpensis et
cum Inquisitionibus per duum Judicium eductis Confrontatis.

Licet Idem ea Contractu Venditionis Benoê coram Sobrino
Peter olim Mô Bonifacium Seraphicis Hæredem Sobrino ad una
et olim S. Stephani Mô Bartholomeum Stubicha Custodem Cathedra
lem Stuhy parte ad olbra Stuhy in Oppo Posta Vicinatus
nis Anno 1699 Anno Conscripto. Protocô Benoê Coram Vigen
te millio Florenos alba argentei cum procenta monetæ tum
ea decreto Condescensionale Divisionis Inscripti, ejusdê olim S.
Stephani Stubicha Custodis Stuhy ac Bonifacii Kacsanovy Pena 20da
post Dum Regatinum 1726. anno Juber Ecclê Inscriptorê Stu
benanos ac Creditores Lato. actis quoq Custos Stuhy Pena 20da
Opp. de Posta Condescensionis S. apostolorê anno Ecclê oblatio acto.
Protocô Benoê Coram Sobrino Vigenti Millio Oppidano ac de
nig ea Contractu venditionis Benoê Coram Peter Sum Andre
æ Stubicha pro tunc Notario, nunc vero in Subsignum Ordinis
S. Francisci Patroni Bernardinoê Lucan. Benoê Coram Sobrino
ad una et olim M. Bartholomeum Stubicha Fratres Germanos
de 7ma Junij 1727. Ad. Subscripto. Protocô item Coram Benoê in
Summa. Septem decem millio Oppidano quem Liberet Oppi
num grossis Vigenta octo Cujs numerando constitutionis Spe Com
parti. Hæc tamen non modo Coram Notario Consule Protocô de
rum verum Judicum olim Mô Bartholomæi Stubicha idoneæ
tibus Inquisitionibus ac ut Ea re omnis subjecta Patet. Ex
stitis Consilia nempe Audax, Chalcidicum, Panarium, tum ovillo

Sobrino

Taberna cum stabulo, Jasaro, cruchembus cetri despe, fundo
in parte [illegible] cetri pasti et hoc omne non ita pridem aste
mart cum sui fenspe. [illegible] Prasmenatis nes et grudeu in Campo
+ sub villa Stupeuwe Siligenis, Intacu, et Herdei in Coretos Jingen
genta mensura Cunalis mienses tamen gu Cretatenses dubimes
in Campe vere sub villa Ruszbowe Coretos Jredragenta Jingue
in Campo sub Bona Kamegne in Coretos Jngenta Pres. gueda
111 mensura practicispe, tum Collectis Bonis ad Cupreis plus mi
nus Jringuagenta, Demum vicum prout practicabat ad Tre
centos et Quadringentas, Suos ad numerum Jngenta nec non
Equos Decem et Duodecim, Homines et Fundi Bona tempore
hiemis, Jam vero Vernale et Plus Conservare Tabernam
seu Propinatu nem, in villa Eule ut tam Jngenitis nes gu
Contractus Judicorum emolumenti. Summa Trecentos Jringen
genta et Plus Denig ea hortibus quod provenire possent Jam
Sufficienta Cruchorum pro tabernibus. hoc est in fundo necessary
sant Angaria et idonea, denig Circumferentia fundi Statos
ac Parietes [illegible] Glebas festulatis non pertimet [illegible]
bus. Nec non Jurentania Equi Jeuca et oves [illegible] mo
dicas et Juxta Registrum per meã Cathanianam de Capreolis
Stubicha Subscriptum Vidimus Conscriptum, et actis Castrey Plaeu
Sabatha post Festum Sti Mii Regum videlicet die tendecima mensis
Januarij 1772 ad Petitum, ac Juramento comprobatum, rela
tis ipsis probantibus Jure circa Consideratis principiis Protocolli Ca
storum Curiarum Dubrave cum Juventigis ac rebus mobilibus, patis
parentis derelictis in Summa Trigenta Quatuor Millium Quin
quaginta Denariis Croatis Pecuniam Jngenta Quatuor Jurium Equi
Cunicularis et Quinque Vervecum

et quod ex per obm Jos Gaetanum Stubichu lug Summam Ducentorum
decem Cynforum in debbo mo de 7ma Maii 1729 pro re obm mo Bar
tholomeo Stubichu Jam veri per Dfi dem Judicum Joachim Lewko
wich ibidem de Cgna super Summa Centum Nonagenta Cynfo
rum anno 1760. Data provenientibus sed tamen grauimod o
neratis Suscepitibus ad vendicandum et evincendum "Sec. tempore
Vindicationem pro ut in eum ute ea substanta Saberna concernit
Sortita pandum relicti Mappa substantiali subscripti obm
mo Bartholomeo Stubichu in Summa Trigenta Quatuor
millium Scaagenta sex Cynforum Scatanor Duor ad eum mit
tit Ra constituta mappa substantiali subscripti certa obm mo
Bartholomeo Stubichu Ad Lignea tabinea oneratum in Cel
Substantia se se habendum et Cum effectum Judicat Con
Sensuale se se accendit. et In primis Summis Dotis Mul
de Sapprchue Stubichua Quinque millium Cynforum Sum ad
scriptum Trium millium Octingentorum cum actis Curiae Pa
rochialis Sabbathi post Dnicam Visitationis BVM. 1760 ad ma
per obm mum Bartholomeum Stubichu Scriptis, et Summa
Octo millium Cynforum effectibus, Secundo Summa Quatuor
millium Scacentorum Scaagenta sex Cynforum Scatanorum Duor on
generalis Contractus nuptialis anno 1739 inven dotis de Bonis ma
ternis Jos Francisci de Stubichu Pro Bartholomeo Sapprchu
Consorte per obm Mum Bartholomeum Stubichu ejus Patrem
ad casum vendi Declarata et Decreto ultimario Senestri Iudi
cij Die vigesima sexta mensis Junii anno Currenti 1770.
inter Partes ibidem coram Stubichu in Iudicando proinde Lato Cau
cum processibus stante vita obm mi Stubichu presentis rela
ctis et ad Summa Mille Scacentorum Quadragenta Duor
Cyf reductis adjudicata Partis Summa Mille Septin
gentorum Vigenta Cenciis Cynforum et Scatanor Duor ea Sum
ma majori Trium Millium Cynforum per obm mum
Bartholomeum Stubichu obm mis Joseph Osmatowski Scripto
manuali in Osmatowo die Decima nona augusti anno
1737mo Dato ope curata provenient et Restantis Decreto Curiae
Vobroviensis Die Vigesima quarta mensis ejusdem 1775 ad
Inter Successores quond obm mum Osmatowski et Mm Stubichu
Lato cum Cessione in vita obm mi Stubichu relicta et
Sex millium Ducentorum Quingenta octo Cyf Imprimis novem
gentum Ducentorum Quinquagenta octo Cyf Imprimis novem
efficienti adjudicata. per mum Cathaninum de Sapprchue Stu
bichu Dominum advocatum terr attestante Quietationem
dicti Dominum advocatum Jun 1775 ad coram actis Curiae
dae Vigesima octava Junii 1775 ad coram actis Curiae
bus Dobrinensis in Lapide Recognita Quarto Summis
Bonis prime Trium millium Octingentorum Quadraginta "altera Cen
tum Septuaginta Quinque Cynforum Polonicalium cum pro
vocationibus Stante vita obm mi Bartholomei Stubichu reta
et in quantitate te mille Centum Quinquaginta Duor Florenor Polonic

Decreto Petrus Dobrinez Pizza vela post Dñi in
Quadrag. anno ~~currente~~ 1776. ad judicata. cadem provisionali
summa per mñ Josephi Stubicha Debiti pro debita qui et
Protestato ea persona quod Pñ Stanislai Sapracha in sua epistola
mñ Stubicha Die 24ta Mensis July anno Dñi 1776. coram actis
Castri Dobrovnicz recepisti eadem lata, Pronto ad cathenas Sum
ma Ducentorum Sexaginta Zwanzigerum Cyprio
rum, ad Scripturam manualem anno 1766. per dictum mñ Bartho
lomeum Stubicha a N.D. Josepho Pervanschka Canonico
Collegiatae Plebis contracta restantis et in judicio sui dat in
grantitatis per partes moderata et constituta. Liquidatis
et pro realibus ac Bona cadem Debitoris affitientibus
agnitis Summamq; simul pungendo Vigenti Duobus
millium Decem Cyprorum groschis Debitum affitientibus ac
ea mapa superius constituta nempe Summa Vigenta Qua
tuor millium Sexagenta Sex Cyprorum Septem Denarios Duos
Debitoratis Restantis Substantiali olim mñ Bartholo
mei Stubicha in Summa Predecem millium Trecenta
Genta Sex Cyprorum groschos Quindecem Decimas Denar et
Ea Eadem Quarta apis Summam in gratia Trium
millium Ducenteros Sexaginta Quatuor Cyprorum groschos
rum Trium Solidos Duos Denarios in Eadem Quarta apis ad
Genoveffam Supraexempti Decreti Tribunalitij Statutis de Bonis
Paternis Pñ Franciscum de Stubicha Sapracha Pñ
Bartholomeum Sapracha Consorti, orga Pñ Dorotheam
de Stubicha Pñ Antony Trenscha Consortem cum Pri
mis Cambiis pro uti et Pñ Sapracha in alten vers Communes
cum meis Catherina Sapracha Maria nunc Virgenem
nuptam in gratitatis Mille Octuagenta Octo Cypro
rum Groschi Unius Dej ad invenit. et ita ad Librandos proscri
pto Decreto Tribunalitij Regni Petrum supra declara
dos ~~Contraccibus~~ Judicatorum Bonorum Brunschicz re
mota. Portionibus vero tam ultra Quartam apes Patres negli
tientibus, quam ea Quarta apis ultra superius pro re Pñ
Sapracha per suos Judices ad inventas rebi jurans Dominis
sub Juramento adveritatis manere declaratis Judicatum Hoc
est Condicensoriale Decernit Quatenus mñ Catheri
na de Sapracha Stubicha Bonos pertoto mñ Bartho
lomeum Stubicha maritum suum Domina adveritatis tabisha
mem prompsam Mille Octuagenta Octo Cyprorum et apes
Decem Denarum, quam Labet Cyprorum Groschi Vigenta Qua tuor
Dej numerandi una cum provisionibus a fatis olim mñ
Bartholomeo Stubicha nempe ab anno 1771. ad Actum in so
lutum ni aprejudicando per Quinque a Centum pro usuris et an
no computando Quet pro Bona Secunda post Pñ Sanctæ
mi

#affitientibus

med: et Judicibus Trinitatis in anno futuro 1779. coram actis
cas tensibus Rotbromicis, prefixa Summa originalis per par
tem solventem Curia providenda locatio de Jam vero Sum
ma provisionalis ad manus Dni Bartholomei Paprocki Mani
ti causature subsequendas de Actis originalis et provi
sionalis Summae gratiatus de ac etiam Summa originalis in
personam personalem capiendo, emundando Bona Rotbro
Gumbus suis subiecta Suprascriptus Dns Franciscus de Stu
Pichne et Bartholomeo Paprocki Congregitus Sub Pena
Banitionis ille in termino in casu Contravencionis circa
manifestationem suppe Contravencionis eram grehactis
Pabricanda. Jo autem attinet Cathegoria ad manife
statones tam per Dnm Thomam Stubicium Dn per Dnm
Bartholomeum Paprocki Socerum respectu ac ex plus illorum
ac aliorum per alia M. Bartholomeum Stubicium pro pote
re Josephum Stubicium Infectum absentis ad Regni
Dietas Dnum Generum, prestitorum Benepitum et ac ex con
tractu non nullas in eius recuperationes per Dnm Comben
Summa illatas ac in Judicio promotam, de qua dum
Dnm Dnor Probatio nulla patet. Parentis quoq: erga
Dnm liberos voluntas et Largitas competit tam quoq Dns
Thomas Stubicius Pater natu major a sua manifestatio
ne primitus facta Judicialiter recedit. Ideo Dns Pa
procki in promptis nichil prope luerari Judicat
que nimo incompetentem actionem adinventi et perpe
tuum in promptis indicit silentium De cumenta sua Ju
dicio originalibus et per Summa sua comportata
circa fundum et Jo manibus mei de Paprocki Stubi
cki Domini adventitiis, Jam vero Summa circa
partem actoream manenda Victi et declarat Decreti
presentis vigore.

Gabriel Antonius in Karwowicki Karwowicki Judex mpp
Stas Pawe mpp

Offm pleno Coram Capitulo Plocen ad Oblationem Mori Hyacinthi Rzedpolski
Bl Plocen Decretum Cedule inpraesentiarum in Bonis infrascriptis nominatae
inter Partes introcursentes et fudm Dnm Plocen Judicatum et latum
Mandatumque Ejusdem Judicij propria scriptura ad effectum
Actorque ipsum ingrossare Jussit in Omnes Sequen Inserator
Originale Vidit Decretum Cisem Acta Relatum

Jn Cro Plocensi Sabbo p.d festa Solemnia Paschae proxime sublect
Die Decima Mensis Aprilis Ao Dni 1779no

Inter Relictam et SS olim
M. Stubielu ex Decreto Tri
bunalitii Actus Condescen
serialis in Fundo Bonor
Sobowo Expeditt.

1770 Ao

699

656

My Kommissarze na podpisach wyrażeni Dekretem JKMci Sąd
Zadwornych Referendaryi Koronney w Warszawie dnia
Trzydziestego miesiąca Maia Roku zeszłego 1777go m
Uczciwemy y Pracowitemy Poddanemy wsiow Białły y M
wa powodamy y pozwanemy ziedney; a Urodzonym Jo
Niszczyckiem przeszłym Woyskiem Raciąskiem a teraznie
Stolnikiem Ziemi Zawskrzyskiey Dobr Pomienionych B
y Maszewa Uprzywileiowanym Possessorem tudziesz
nym Antoniem Rogawskiem tychże Dobr Ekonomem
nemy y Powodamy zdrugiey Strony Ferowanym do
dzenia Całey Sprawy wraz z Innymi w tym Dekrecie
razonemy Kommissarzami wyznaczeni; Gdy według
pierwszego Aktu Odrzeczenia przez nas y Innych
misarzow dnia Siedmnastego miesiąca Listopada
ku przeszłym 1777mym w tychże Dobrach Udział
poszukiwanie Dostateczniejszych Dokumentow, Sp
dzenie dla zupełnieyszego Pomiaru y delineacyi
Geometry y Innych w tey sprawie okoliczności wy
nie Stronow obiema nakazuiącego, w Xięgach Zie
skich Płockich podczas Sądow dnia drugiego m
ca Lutego Roku teraznieyszego # oblatowanego
Dzień Siodmy miesiąca wrzesnia w Roku ninie
z wspomionego odrzeczenia czyli raczey Limity
przypadaiący dla sprawiedliwych przyczyn nas
y wielkich zatrudnien, żadnym sposobem na R
dzenie tey Całey Sprawy ziechac niemozemy, a
przez upadnienie czyli zpełznienie wspomioneg
y Terminu Strony w Rozsądzeniu iakowey nie
ły Szkody przeto pozabiegaiąc w tey mierze Stro
dzeniu Akt y Termin Teyże Kommissyi z odrzecz
Czyli Limity na dzień Siodmy miesiąca wrzesnia w
w Raciążu

Teraźn

Teraźnieyszym przypadaiąc z całem przepisem moca y sprzo-
rem tak Dekretu grodzkiego Sądow Ziemskich Referenda-
ryi koronney iako y Przeszłego Aktu naszego Kommissarskiego
tyczący się Data wyrażonych do konieczności po niedziele Condu-
cta zwaney to iest do Dnia Dwunastego miesiąca Kwietnia wro-
ku da Bog przyszłego 1779tego przypadaiącego oddalamy y z
rogujemy zatym tedy Termin Stronom obiema z przyzwanym
przed nami lub Jinemi w Dekrecie wyrażonemi Kommissarza-
mi stanienia się zaraz tey, ktora strogaczą [illegible] na
Terminie przypadaiącym przez wiernego wprzytrznosz
Dwor Szlachty urzędownie obwołac y obwieszcic sprzo-
tania przez wiernego Relacyą zrnac a prorogacyą odstawo-
zalecamy, y dopełnione mieć chcemy Datum w Grabu podczas
Kondescendyi Dnia 28go miesiąca Sierpnia Ao. Po. 1778mego.

Jan Dunowski Podczaszek Ziemski Woiewodztwa Płockiego Kommissarz
Adam Mateyowski Komornik Ziemski Płocki Kommissarz.
Adam Zgierzynski Komornik Granicny Woiewodztwa Płockiego Kommissarz

Officium prors Cnę Capti Plocen ad oblationem Mis Dni Gnalis Prouti P
ti Kamieniechi de Kamionki authis et jurati Prorogationem infra scrip
Actus Commissionis in Bonis Biała Regalibus inter Dnos inferius ex
planand agit actrice per Mos Commissarios facta manibusq; eorum
Mor Commissarios subscripta ipsorum Relatione in actis Officij prens mero
sancte suscepit in terminis sequentibus inserti originale ejusq; Prorogationis
cia Acta prens est relatio in hec subinde Dem Mis Petrus Kamie
niechi de Kamionki authis et juratus palam vtl Dnis ipse dabitis
scamus Nobis Joanne Gorzeski et Alberto Cichowski gratia residentionis ho
stimonii sibi adhibitis fuit in Bonis Biała Regalibus clei Kruszina
in Acta conducta et vbi ens condescendens supra scriptam Prorogationem
Actus Commissionis publicauit et ad notitiam omnium quorum interest
in dubium deduxit de quo prens nos Mis fecit relationem.

Cro Plocen fra 2da pt in Vigilia Festi Nativitatis Beatissimae Virginis Ma-
rie celebrati die 7ma mensis 7bris Ao Dni 1778vo.

658

Prorogacya Kommissyi
w Dobrach Białey y
Maszewa przypadaią
cy dana d. 28go
Sierpnia

1778go Roku.

w Grybcu.

Ins 90

Spt 9t

659

„Zegadty et
actum Jn Fundo Bonor Lotthwo Juki
Sortey Gsi Stanislay Lukuski Citati
Juriscti Juribus Subiecto Feria 4ta
pt Fm S.S.S. et Individuae Trinitatis
proxima Sulicet Die Secunda Mensis
Junij Anno Domini 1779

Coram Gnoso Mathia Antonio Starczewski Burgr Crenz Plocz
Jn presentia Nobilium Josephi Kozierowski Actumi Zglenchi Jacobi
r Baszurski nec non Mlis Jnis Gnalis Provisi Pauli Stefanowi
De Mochowo authi et Jurati actuj Jpsenz adstenz et eundem
audiendz

Jllm Supraserium Burgr Crenz Plocz Executoriale Jnscribendo Le
gibus Jnis deperagendis Executionibus Sanctis Satisfaciendoq muneri
Officij sui Burgr tum Quoque Parendo adscribendi a Mco Josepho
de Bromirz Bromirski Vice Capitaneo et Judice Crenz Plus Plocz
ad Jnfrascripta peragenda per expressum habite Jn Virtute Decti
ejus Jn Scripr Jn Tmis Communibus Tribus Plocz Feria 3tia pt
Fm Conversionis Sancti Pauli Apli proxima Sulicet Die 27mo
sis Januarij Anno Elapso 1770 Jntuse auto Jurisdnem a buna
et cunctis Jnum Lukuski Citatu Juriscti pte ab altera pdate Duo mediante
Solutis Summe mille Quingentorum Typr una cum provisione ab
eadem proveniente nec non pena Litis Trium Marcar Polor est De
mandata seu potius Vigore Pene Bonis Dicti Ejus Jn Crio
Plocz Feria Tertia Jntra Octaves Festi Sanctissimi Corporis
Xti Dni Sulicet Jn Vigilia Festi Nativitatis Sancti Joannis Baptae
Anno ejusdem 1778 Expte Gnose Rosalie de Lukoskie pro mi olim
Gnosi Josephi Malanowski secundi et pt Voti olim Gnosi Martini
Czachorowski Relicte Contra Urdnem super eadem Gnoso Stanislaj
Lukuski Jnis non solutionis Summe Mille Quingentorum Typr una
cum provisione ab eadem proveniente nec non pena Litis Trium
Marcar Polor Jn Tmis Satisfactorio Circa mandatum factum Obtento
et Publicato et Requisitione Utq ejus de Gnose Rosalie de Luko
skie ultimi Nuptus Czachorowskie ad pretata Bona Jn acto Contenta
Officiose Cum Supraserio Nobilibus ac prefato Mli in acto Contento
Condescendit Videnq Jurisdictionem suam premissis Citis prius pace et
Securitate publica Circa actus Officiosos Servari solita fundari

660

Qua fundata Jurisdictione pars ad Imperandum Compunctorum aeda
mate scitt Quo Jn Tmo audamatione pars Comparens Jnsuo desalio de
Lukiskie ultimi nuptus Czechowskey reproducto supra de acto Era
rato proscesu petiit sibi ab Officio presens Burgrabiali De bonis
Ostali Jure victi Sortem finalem ac Judicatam Executionem Sortis summe
Correspondentis Tradictorum Dieri et prayi Cujus itaque Offm pmno
Burgr Executionale annuendo uti licite Expostulationi et affecta
ni satisfaciendo Leyi uti pars Rem Judicatam ad Conscriptio new
Inventarij statum Bonor agror prator Campor hortor ad spectantis esse
Contulit Cujus tenor Tatis Stanu przed Budynek Wzegiet stawiany
na południe y na północ Frontem na wschod y Zachod Szczytami
stoiący ten Budynek ze Dwoiu mocno po muchniały Cwele po pod gni
wały Balki stare poprzyte na nim stare nie bardzo dobre miejsca
mi poprzerastane do Sieni wchodzące Drzwi na biegunach Drewia
nych z Desek tartych prosty roboty Drzwi wchodzące zsieni do Izby
Stanie Czeladzkiey roboty stare na zawiaskach Zelaznych z Zadzier
kiem Zelaznym takze Drzwi z Sieni Do Chlewka na Zachod zprzytych
Desek Drugie Drzwi z Sieni Do komory podobnież z Desek prostych
roboty prosty Oboje na biegunach Drewianych Drzwi z Izby do
Alkierza wchodzące z Desek tartych Roboty Czeladzkiey na Zawiaskach
Zelaznych Skobel uniey Zelazny z Alkierza Do komory Drzwi
sama tylko Dziura Pułap na tym Budynku Pułap na Izbie
z tartych Desek Stary pasieni z prostych Dylow starych
pokładzionych pięć w tymże Budynku polewany Zulopo nie bar
dzo Dobry bo Drewnami oparany w tym Budynku Okien trzy
Jedno na wschod Dwa na południe miedzym Oknie Szybow pięć
zpękanych w Drugim Sziei Jedney Caley niemasz tylko Drewnem
zamurowa w trzecim nauszkach będących Szybow Brakuje trzech
Cztery Lb Kominek prosty roboty wraz z kapą Sufita stara Cie
ślkiey roboty nieysamo pomuchniała w Alkierzu takze Okno
Jedno małe przytym Budynku Cyli naprzey sieni z Zachodu Drew
Chlewek przystawiony w stupy Dyle Stare stupy popod pruchniwiałe
Drzwi uniego z Zachodu prosty roboty z Desek na Drewianych Biegunach
Stodoła o Dwuch Klepiskach Szczekach Trzech w kurzebym Szczek
przestr Jedno utey stodoły Jest przestr Jedno od Zachodu Drew w
Węgiet Stawiane Dwa Lub z Dylow w stupy te stupy popod gniwiałe
Dyle podolnież stare po muchniałe niektore Sochy na Cwelach

Sosnowe

Sosnowe stare lecz dobre wprzód w niektórych mieyscach poch[ylone] Obirkow po bokach niemasz tylko nadkleiskami polic[zone] stare poszycie na tyże zdobie stare mieyscami zle Vrzniety Dwo[rzec] ie tylko z Południa z dwoch tarcych Oboie zle na brzegach Drze[wia]nych Drzewianemi Gwozdziami tiż Dachi poprzestawane mocny Robotą Chlew Zasienia wstępy Cwiele pogniwiałe Dyle stare Odrzwi przestały z bokow zlytkow pojedynemi Drzwi Dwoie zpotych Dr[zwi] zek na brzegach Drzewianych przegroda wtym Zo Chlewku z Dylow stanych lecz dobrych poszycie stare mieyscami zle y Drzchi sosnowe Nasrim tiż dost Na balkach ztey Budowy opisaney Jabę y Sien wraz zgorą do Pomieszkania y zbo wania Stodoły Jedne ze Vrzędu Plona ze Dwiema Szczukami tż dost kle pisko Chlewek przysieni będący podobnież y Dwoie wyżey opisany do konserwacyi Inwentarza Essr. presens Burgo Executriali tepti ad[?] Jure Vineru In Posepio nem. Tradit [illegible] klepisko Dwoie zoła wiekiem Jednym wbrzegi stawianym Alkierz z komorą y chlewem wpodworzu będący pti Jure visite Exhibit azi wtymże Alkierzu piecu y kominku do Gotowania niemasz więc wolne preparowa nie tak wpiecu Jak y na kominku bez przepedzyi Judruk pti Jure visite naznacza Postquam Conscriptionem edificiorum ad rusticum et Conscriptionem agrorum pratorum campor[um] hortor[um] Essr. presens accepit De Tenore ejusmodi W Polu Ozimym Pod Romaldwo Plosa Laure rańca osobie Łazynow pięknasie poczyna się od Drogi Szymał uszkiey Ciągnie się Do granicy Gotowa Labzkow stuy Siudmiginem stuy pięć y put żytem Zasiane stuy Jedno Przenicz put stuy Grysta między miedzami zdwoy Imć Pana Jana Iglenickiego Imć Pana Stanisława Lukoskiego prawem zkerwinkowanego Brata stryiecznego po dwoyey zdwoy Imć Pana Jana Iglenickiego Imć Pana Szczęsnego Potockiego Łazy Cztery poczyna się od Drogi zwaney Kierdzey Cią gnie się do granicy Romaldzkiey stuy Dwoie między miedzami Imć Pana Franciszka Turowskiego zdwoy a Imć Panow Zachowskich zdwoyey zdwoy Żytem Zasiane Siedlisko czyli Ogrod od Podworza po czyna się pludem mieyscami wtym mieyscamy Zerdziany[m] Od Podworza Laś Tykami Sosnowemi Stawiąc grodzony ustępy z Pułnocka Chrostem Zapleciony

Podobnież

Podobnież od wrot Dochlewa około Podworza tak Ogrodzeno Zagonow
Dwadzieścia stoje Jedno Zagonu 18 Żytem zasiane a Dwa tłem w Polu
Jarzynnym Płoszka Zagonow Siedmnaście Stay siedm poczyna się od Drogi
koło Wsi Jdzey czyli Rudiska ciągnie się do granicy Zołdowa Zabikow
stay Dwoie Grochem Zasiane Gryki Jedno Owsem Dwoie między miedza
mi Jmy Pana Stanisława Lubieskiego prawem zkonwinkowanego Brata
stryiecznego zrzedney a Jmy Pana Macieja Borowskiego zdwoyey strony
w Polu Ugorowym Płoszka Zagonow Siedmnaście stay Siedmioro poczyna
się Jako wyżey ciągnie się Jako wyżey stoi Owsem pobrane a reszta
Kupiwrodne między miedzami zrzedney Jmy P. Jana Zglenickiego a Jmy P.
Stanisława Lubieskiego wzwyż wyrażonego zdwoyey strony Taka czyli
gruda in suo esse będąca ogrodzona przy drodze przez którey Jdzie po
czynaiąca się od Ogrodu Jmy P. Antoniego Borowskiego ciągnie się
do Siedliska prawem zkonwinkowanego Ogrod przedtym Dołą będący
płotem Bitym nie bardzo dobrym ogrodzony wnym Warzywem Za
siany stoi Podwor tamże iest Lich Osm Dwoie Ogrod za dołą ku
puśty Zasadzony wprzek Jdzey Kapusty zasadzony stoiąc wzdłuż
podwor od Wschodu Płonie rowno ze dołą od dziela się wraz
poługrzą Łyki wtym ogrodzie będący w Polu Ozimnym na Zadek
Płoszka Zagonow Cztery poczyna się od Ogrodu ciągnie się do granicy
Zglenickiey Żytem Zasiana między miedzami zbudowanemi wtym
Polu Płoszka Zagonow Osm stay Dwoie owsem Zasiane poczyna się
od Stawienia ciągnie się wtoyma stay Podwarze Wschodu stroną
stoią oddziela się w Polu Jarzynnym Płoszka Zagonow Dwa stoią Jedno
owsem Zasiana stoią pod płotami będą dwa Smużki a ciągnie się do Płot
między miedzami Jmy P. Józefa Leszczyńskiego zrzedney a Jmy P. Jana Zgleni
ckiego zdwoyey strony wtym że Polu Płoszka Zagonow trzy stay dwoie
owsem Zasiana między miedzami będą Jmy P. Józefa Leszczyńskiego zrze
dney a Jakuba Zglenickiego zdwoyey strony poczyna się od granicy
Zabikowskiey ciągnie się do Płotu y stoią Jtem wtym że Polu Płoszka
Zagonow Trzy stay dwoie owsem zasiane oy stoią ciągnące się do mie
sca nazwanego wstrzodow Czyli Strumienia poczyna się od Jesiencia
Dolnego między miedzami Jmy Pana Adama Zglenickiego zrzedney
a Jmy Panow Borowskich zdwoyey strony Jtem w Polu Ugorowym
Pod Zołdowo Zabiki Płoszka kleinem zchodząca poczyna się oddziu

ciągnącą

Ciągnie się do Granicy Żołtowa Zabikow na Dwuch stajach Zagę
od Wsi Zagoz Dwa na Stajach trzech Zagonę trzy Daley Zagę Cztery
między miedzami tegoż prawem Zkanwinkowanego z iedney a Jmć
Pana Jakuba Zglinickiego z drugiey strony Post quam quia Con
scriptionem tam aedificior quam agrorum Campor pratorum Insemi
nationem hortor ejus Gnosae Rosaliae De Lukoszkie ultimi nuptus olim
Gnosi Martini Czacherowski Relictae Conti Viduae Cum Omnibus usibus
fructibus Commodis proventibus Inseminationibus Utrisq in Conscriptis
agris Existens haec Aedificia ac agros Cum Inseminationibus In
possessionem Tradidit Dimisit Usque ad Exolutionem suprafatae
Summae Mille Quingentorum Tyn una cum provisione ab eadem
provenienti Pacificationemq processus hac in Causa producto
actualemq ejus Pti Citatae Jure vitae possessionem assignavit ad Intromittendum
In Sortem nunc Traditam Mlem In actu ~~[illegible]~~ Contentum
Deputavit Qui Mlis In praesentia Nobilium Eamq Gnam de
Lukowskie Ultimo voto olim Gsi Martini Czacherowski Relictam
Contem In praemissam Sortem per Offm praesens Burgae ipsi Tradidit
voce Sua Intromisit Investivit ac In reali Pacificaq Possessio
ne Reliquit Decreti praesens Executorialis Vigore Ac cum libera
Exissione Borrae in necessitatem suj

Mathias Antonius Starczewski Burgae Crenae Plocensis

Officium praesens Crenae Capitli Plocense ad Oblationem Gsi
Felicis Lukoski Traditionem infrascriptam in Bonis
inferius nominanae per Offm Burgrabiale Crenae Plo
cenae expedit manuq propria ejusae Officij subscriptum re
producenae ad Acticanae Actisq praesenae ingrossanae susce-
pit in Tenore sequenae /inseratur/ Originale Ejusae Tra
ditionis Circa Acta relictum

In Crae Plocenae Fra 2da pt Fm Natis S. Joannis Baptae
proxa scilicet Die 28va Mensis Junij Ao Dni 1779

Traditio Sortis In Bonis
Zołtowo Zuki per Offm
Burgr Crnę Plocnę Expe
dita pro parte Gnosae Cza
chorowska Serviens

1779

664

Actum in Fundo Bonorum Arcelino Feria Secunda ante Festum Sanctæ Catharinæ Virginis et Martyris proxima nempe Die vigesima Tertia Mensis Novembris Anno Domini 1778.

Coram G. Josepho Łoszowski Burgrabio Crent Plocen in Præsentia Gnosor Jacobi Draminski, Francisci Zabinski et aliorum ad Actum Præsent Congregatt. Nec non Illis Rni Gnalis Provid Pauli Kupecki de Villa Niedarzyno Authen et Jurati Actui Præsent adstan et eandem acclaman. Idem Offm Crent Capitt Plocen Burgrabiatus Insistendo Legibus Rni deberagend Executionibus sancitt. Exequendaq munus Officij sui vi Decreti Executorialis in Judicio Crent Plocen Sub Actu Fræ Secundæ in Crno Festi Omnium SS. Scilicet Die Secunda Mensis Novembris Anno Præsent Inter Illcum Joannem Podoski Thesaurarium Racięsien Actt et Jure vincen abuna; et Gnosos Burgrabios Crent Plocen pro attendentia Justificationis Processus et Traditione Bonor Arcelino Processui obnoxior et Jure victt adeitt atq Perillrem Rendmam Mathiam Rokitnicki Canicum Cadtem Plocen Jure victt Pte ab altera plat Quo median ut altius dicti Gnosi Burgrabij Crent Plocen scilicet G. Matheus Lissoski Hiacinthus Przedpełski, aut Mathias Starczewski sive Josephus Łoszowski satisfaciendo Legi et ex vi muneris Officij sui unus ad alium sese non referendo. Imò unus alterius vices supplendo ad primam Ptis Actt Jure vincen Requisitionem Decretiq ejusd exhibitionem non obstan quibusvis Impugnationibus aut Jurium quorumvis etiam novorum Hæredum et Possessorum Oppositionibus Relatione ad Cassand editt vel edend non attentisq etiam Manifestationibus quocunq Titulo interposit vel interponend

interponend. ac Terminis de Gravamine p. sen. Decreti In-
stitutt. vel instituend. Bona supera dicta Arcelino Ptis
Citte Jure victt. hæreditt. Processuata et Jure victa sive potius
Proportionatt. traditionem sæpe dictt. Pti Actt. Jurevincen.
in realem et actualem Possessionem tradant et dimittant,
seu unus tradat et dimittat injunctt. est. Offm. Itaq. su-
prascriptt. Burgrabiatus ad Requisitionem superius
expressi Mci Joannis Podoski Thesaurarij Racia sien. Actt.
Jurevincen. ad Bona in Actu Contenta Condescendit Juris
dictionem suam Officiosam p. custodita prius Pace et Se-
curitate Actibus Juridicis Congrua et de Lege debitt. per
vocem Mtis Officio suo adstan. Fundavit. Qua fundata
Ptes tam Actt. Jurevincen. quam Citt. Jurevictt. ad sui Com-
parend. acclamare injunxit. Quibus acclamatt. Et quia
Mco Joanne Podoski Thesaurario Racia sien. Actt. Jure-
vincen. pnalitet. Quiquid Mcus Joannes Podoski Actor
Jure vincens Reproducto Processu nempe Decreto de
Actu ejus Feria Secunda pridie Festi SS. Trium Regum
Idest Die 5ta Januarij Anno nunc curren. Inter
Eundem Mcum Podoski modernum Actt. et Jurevincen.
ab una et Perillrem Rendmum Mathiam Pokitnicki
Canicum Cudlem Plocen. ac Gm Josephum Koskowski
Dictt. Dziedzic Pte ab altera in Tmis Querelar. et Causar.
Officij Cren. Capitt. Plocen. lato Quo Decreto Solutio
Marcar. infrascriptt. videlicet Pena Secuplex Quatu-
ordecem Marcar. Pott. ex Persona G. Josephi Koskowski
Dziedzic. Jamquoque ex Personis GG. Lipnicki Sarnacki
Lugowski ac Kowalewski p. dictt. G. Josephi Koskowski
Complicum per pœnam Quadruplicem Quatuordecem
Marcarum Pott. in Pœnalitatem pro Delictis Facti.
Jam autem in Sublationem Condemnationum Super
Eisd. Gsis Josepho Koskowski, Lipnicki, Sarnacki, Lugowski
ac Kowalewski per Pœnam Triplicem quatuordecem Marc.

Marcar. Pol. à quavis Eorum Persona provenien. Tum
Summæ Leorsivæ Mille Centum Floren. Pol. pro Prætensio-
nibus ad Eundem Gm Josephum Koskowski habitt Decre-
tis. In Judicio Cren. Capitt Plocen. Intermodernum Actt
Jurevincen. ab una, et supra dictt Gnosos Josephum
Koskowski, Lipnicki, Sarnacki Lugowski et Kowalewski
Pte ab altera latt adjudicatt et ex Summa ejusd. Gnosi
Josephi Koskowski propria in Bonis Arcelino hæren.
Mco Joanni Podoski Thesaurario Pacięsien. Actt Jure-
vincen. per Prædictt Perillrem Rendmum Mathiam Ro-
kitnicki Cancum Cadlem Plocen. Jurevictt nec non Lui-
tæ Trium Marcar. Pol. in Tmo Solutioni Præfixo est
injunctt. Tum Maone cum Publione in Cro Plocen. Fra-
ctia intra Octavas Festi Sacratissimi Christi Dni.
Scilicet In vigilia Festi Nativitatis Sancti Joannis
Baptistæ Die vero vigesima Tertia Mensis Junij anno
Psen. ex Pte ejusd. Mei Joannis Podoski Actt Jurevincen.
super Perillri Rendmo Mathia Rokitnicki Canco Cadli
Plocen. Jurevictt Pne non solutionis supra expressar.
Marcar. Luitæ ac Leorsivæ Summæ Contraventionisq.
Decrett factt et publicatt. Deniq. Decrett supra de actu
exaratt vi Cujus Psen. peragitur actus. Quo itaq. Proces-
su repositt Petijt ab officio Psen. Bona Arcelino Ptis
Cittæ Jurevictt Processuatt Tradi et dimitti. Sortem Propor-
tionatt in Pœna Crumenali nempe suprascriptt Mar-
cis, Luita ac Summa Mille Centum Floren. Pol. pro
Prætensionibus Actt Jurevincen. adjudicatt Totique Pro-
cessui Correspondent. ex dividend. porrigi. Ad affecta-
tionem. Seu potius Requisitionem Ejusd. Mei Podoski
Actt Jurevincen. Offm Psens ad Traditionem Eorunden.
Bonor. Arcelina Conscriptionemq. Status ac Inventarij

ac Inventarij accessit. Cujus Traditionis Status ac Inventarij
Tenor sequitur talis. Nayprzod do Pomieszkania w Folwar
ku szczytami na wschod y Zachod stoiącym podaie się
Izba iedna od Zachodu z komorą Gorą połową Sieni
y Kuchni do teyże Izby należącemi. Ten Folwark albo
raczey Izba Aktorowi Prawem Komunikuiącemu po
dana w Słupy y Bale rznięte nowo budowany Tarci
cami pokryty w tey Izbie okien dobrych dwa iedno
na Zachod, drugie na połnoc szkło w drewno oprawne
Piec z Kachli patrzących prosty y kominek do Go
towania dobre Pułap z tarcic tartych do czoła ukła
dany. Do Sieni Drzwi z połnocku otwieraią się. Tak
w sieni Izby y komory Drzwi z desek prostych rznię
tych ze Skublami w rzeciążami y zawiasami żela
znemi. Na Gorę w sieni schody deskami obijane.
W tey Izbie wolne pomieszkanie ostrzega się Imć Pań
stwu Słomieńskiem Ekonomstwu y nieczyniąc żad
ney prepedycyi Innym w drugiey Izbie mieszkańcom
Że zaś dla Inwentarza Aktorowego postawienia nie
masz y dzie wydzielić. Więc w Owczarni szczytami
na wschod y Zachod stoiącey w Słupy y Bale
rznięte nowo budowaney y poszytey podaie się
mieysce w Brzegu szczytu schodowego od Podwo
rza, w zdłuż przeset trzy sążniowych to iest pu
Drzwiczki małe z południa będące. w ktorey Aktor
Forsztowanie ma sobie zrobić u tey Owczarni Wie
rzeje z tarcic nowe bez Zamknięcia. Item w Stodole
szczytami na południe y połnoc w Słupy y Bale
rznięte nowo budowaney podaie się Sąsiek ieden
od Południa długości y szerokości Przeset trzy z kla

pistey

z klepiskiem do tego Sąsieka należącym niewywiezio-
nym. Ta Stodoła na Lochach Lochy na Ciesiach stawiane
na nieyposzycie nowe, Warzeje nowe na biegunach ie-
szcze bez zamknięcia. W tym Sąsieku znayduie się Siano
y Słoma Targana te do Aktora należyć niemaią tylko
do Dziedzica. Item podaie się Aktorowi Żyta Kup pięt-
naście w Prowincie do Zasiewu zboża Jarcego Jęczmie-
nia Kup dziesięć Pszenicy Kop dwie, owsa Fur zwy-
czaynych ośm, Tatarki Fur Cztery, Grochu Fur Trzy,
Siana Stożek przedstodołą drugą stoiący wkoło
obszarpany, w którym stożku nie liczy się więcey iako
pięć Fur Siana. Zo zaś zboże Aktor Prawem konwin-
kuiący iakoto owies, Groch y Tatarkę odebrawszy do-
stodoły czyli Sąsieka wyżey podanego sobie ma
złożyć y nim pole Jarzynne niżey podane zasiać.
Ostrzega się także dla Aktora wolne podworza uży-
wanie, wody branie, w lesie do opału cięcie. W Polu
ozimnym, na Folwarku na mieyscu zapłocie zwanym
przy drożynie wezgłowiami do Tysk idącey, na tymże
Folwarku od samych Płotow ogrodu nowego z pra-
wey ręki Pszenicy ozimney Zagonow dwadzieścia
pięć. w drugiem y trzeciem staiu przez drogę Recti-
linio biorąc Żyta w staiu takoż Zagonow po dwa-
dzieścia pięć. Przeciwko tego Żyta na Folwarku prze-
czowym podaie się staie iedno od samey drożyny
wyżey rzeczoney, w którym staiu liczy się zagonow
sto trzydzieści ośm. Za tym przeczem ciągłość pierwsze-
go Folwarku do Zapustu przy Granicy Tyskiey będące-
go szerokości iedney, zawiera stay sześcioro, dwoie otło-
gu z wezgłowiem do niego należącym. Inne żytem zasiane

w Polu

iedne Pszenicy

w Polu Jarzynnym na Folwarku przeciwko Łąki od
Grobli poczynaiącey przy Chałupie ogrodowego y
przy ogrodzie nowym leżącey do Granicy Cwiklin-
skiey Ciągnącey przy drożynie wczgłowney do Pu-
bliczney drogi Płońskiey wypadaiącey długości
Stay sześcioro, szerokości Zagonow dwadzieścia
sześć, wraz z łąką przy Groncie tymże będącą.
Item w Tymże Polu na Folwarku przeczwym pod
Sieromino od Drożyny wczgłowney do wyżey rze-
czony drogi publiczney wychodzącey poczynaią-
cym się rectilinio przy Rolach Chłopskich Cią-
gnącym Stay sześciorgi w staju Zagonow Czter-
dzieści z kawałem Łąk przeciwko tego Gruntu le-
żących procz Klinu tego Folwarku. Item w Trze-
ciem Polu ugorowym na Folwarku od Rowu Za-
skokiem przeciwko Dworu starego pod Korzy-
bie Ciągnącym Stay sześciorgi przy Rolach
Chłopskich wydziela się Zagonow rectilinio
biorąc w każdym Staju sześćdziesiąt. Item Ogrod
mały do Warzywa za Oborami nowemi ieszcze
niedokończonemi długości, staja połowa sze-
rokości Zagonow dwadzieścia Siedem. Około tego
ogrodu płoty złe y w niektorych mieyscach ich
wcale niemasz. Nadto podaie się Pracowity Mi-
kołay z Magdaleną Żoną z dwoygiem Dziećmi
to iest Magdaleną Corką y Mateuszem Synem
małemi, Wołow Założnych parę maiący sam robi

wołmi

22 wołmi Dni Cztery, Żona Dni pięć na Tydzień Chałupa
w którey mieszka w Słupy y Bale rznięte Budowa-
na nowa, w niey Okien dwa w drewno oprawnych
Drzwi iedne u Izby na zawiasach u sieni na Bie-
gunach. Piec z kachli prostych patrzących. Item Pra-
cowity Szymon Kopot z Żoną Franciszką Robi ty-
le, ile y pierwszy Woły założne maiący. Chałupa
w Słupy y Bale rznięte budowana nowa nad sie-
nią tylko pułapu brakuie Drzwi tak u sieni iako y
u Izby na biegunach. Poszycie na obydwoch dobre
mieyscami nieco poprawy potrzebne. Okien dwa
dobrych w drewno oprawnych. Piec z kachli Patrzą-
cych prosty dobry. Te Chałupy obie szczytami na
północ y południe stoią. Stodoły do tych Chałup
należące dobre. Ci Chłopi z robocizną wszelką zwy-
czayną Budową z Załogami, Inwentarzem wszel-
kiem, z ogrodami y innemi Gruntami do nich na-
leżącemi. Aktorowi Prawem konwinkuiącemu w
aktualną Possessyą podaią się. Post peracta itaq;
ac expedita Sortis Praemissae Traditionem Conscriptoq; In-
ventarium et Statum, in pinctoq; obedientiam per Sub-
ditos porrecta Supra sero Acta Iure vincendi praestari de-
bita hocce Officium per vocem superius expressi Nobilis
Providi Pauli Kupecki de Niedarzyno Authen et
Iurati ad Actum praesentem Coassumpti Eundem M. Podoski
Thesaurarium Racionis Acta Iure vincendi
in Sortem officiose dimissam Intromisit, Inve-
stivit, locavit, usque ad persolutionem Summae

672

in Actuali Reali Pacificaq possessione nemine impugnan nec contradicen reliquit. Decreti praesen vigore

Josephus Łoszowski B. C. Plocensis

Officium praesens Cren Capit Plocen ad oblationem Mci Joannis Podoski Thesaurarij Racionien Traditionem infra scriptam in Bonis Arcellino per Offm Burgrabiale Cren Plocen in rem offeren subsecutt manuq Ejusdem Gnosi Burgrabij Subscriptam reproducen ad acticandum actis praesen ingrossandum suscepit in Tenore sequenti (Inseratur) Originale Ejusdem Traditionis circa acta relict

In Cro Plocen idq Subcelebratione Judicior Sabbatho postridie Festi S. Pauli primi Eremitae Scilicet Die 16 Mensis Januarij Anno Dni 1779.

Traditio Bonor Arcelino praest M. Podoski T. R. Serviens.

1778 ...

Actum in Fundo Bonor. Białyszewo Sorteq. Successor. olim Gsi Mathiae Białyszewski haereditt. Sabbatho post Festum Nativitatis Sancti Joannis Baptistae Scilicet Die Vigesima Sexta Mensis Junij Anno Domini 1779

Coram Gso Thoma Zglenicki Burgrabio Crenę Plocenę in Praesentia Gsorum ac Nblium Petri Chorzewski et Antonij Pucołowski nec non Mlis Rni Gnalis Providi Mathiej Skubałoski de Białyszewo Authi et Jurati Actui Praesenę adstanę et Eunę acclamanę

Officium supraserum Crenę Capitt. Plocenę Burgrabiale Executoriale insistendo Legi positivae de peragendis Executionibus eo nomine Sanctis Satisfaciendo Muneri Officij Sui Burgrabiatus parendoq. additioni a Mfico Josepho in Zakrzewo Zakrzewski Pocillatore Siepreneę et Judice Crenę Pltus Plocenę habitt. Vigore Decreti seu potius poenae Baonis cum Ejus publicatione de Actu Ejus in Cro Plocenę idq. sub Celebratione Judiciorum Fra Secunda pt Fm Sanctor. Trium Regum pxa Scilicet Die Undecima Mensis Januarij Anno Praesenę ex Instantia Perillustris Rndissimi Josephi Zorawski Canonici Cathedralis Plocenę Actt. Jure vincenę super Gsis Anna Gsi Jacobi Cichenski, Eva Gsi Antonij Dąbroski Barbara Gsi Weybik Consortibus ac Marianna Virgine Innupta si in vivis extat Białyszeskie, ratione Summae Ducentor. Quadraginta Florenę Pott. una cum Provisione a data Scripti tum Lucitar. poenar. Primae simplicis Quatuordecem alterius Trium Marcar. Pott. in Trno Satisfactorio obtentt. et Publicatt. non Solutionis. Ad Fundum supra Scriptor. Brr. Condescendit ibidemq. Jurisdictionem suam Officiosam Praecustodita prius pace et Securitate publica Actibus Juridicis Congrua fundavit

fundavit et Partes utrasq; ad sui Comparitionem voce Nũs acclamari in
iunxit Quo in Trno acclamatione pfter Comparem Jus Petrus Cho
rzewski Perillustris Rndissimi Joannis Teraski Canonicialatus Plocen
Actor impetratus Literis potens reproduxit supra de Actis exarata Para
Baenis cum Ejus publicatione petijt ab Officio Jsery nomine Principa
lis sui de Berkis Citari Jure iuris ad divisionem Agror fori et peragi
et ad Conscriptionem Condescendi Cujus affectationi Officium Jsery
annuendo Assignata prius Parte Citati nonnullam Comparitionem cum supra
scriptis Nobis ac Judicio Nũi ad Conscriptionem esse Contulit Cujus te
nor sequitur talis Naprzód w polu Czinnym pod Blogiennicki Kuwał
czek dwie Jarny nazwany kusy poczynaią od Drogi Blogiowski a cią
gnieią do Granicy Wazynskiey na którym od Samey Drogi Zyta stoią, Pszen
tyka ciągnieią a zatym stay Czworo takie Zyta Daley tymi kawałek przy
granicy, między miedzami z obydwoch stron Wjmć Pana Jakuba Zera
skiego. Item Dalay Pleska Trzy Jarma na którey Zyta pięcioro, stay tyka
przeciw Tymże Pleskim poczynaią od Borow przy Drodze leżącym a ciągnie
do Granicy Wazynskiey między miedzami Tegoż iako wyżey, w polu Cza
rzynnym pod Kowalem Kuwałczek Dwie Jarny poczynaią od Drogi
wedle stodoł idący a kończysię u granicy Kowalskiey z tego Kuwałczk
pódaią się stay pięcioro odemsi na którym Kuwałczku Zboża zasiane
żnay dwiey Jarmenia stoią iedno Owsa Dwoie Grochu także Dwoie
reszta zaś tegoż Kuwałczka od Granicy Kowalskiey do Wjmć Xiędza
Kanonika należyć niema. Post peractam itaq; Officiosam adiu
dicationem Agror in Actis et Pacificam Possessionem Partis Juris inva
cati Agros una cum Jnsertis Attinentijs utrinq; ac Pratis usq; ad Col
tionem Summa Duarum Quadraginta Florenos Cta una cum Pos
sione ac Marcis Officium Jsery tradidit tradiq; Jsery et Cam
Partem Juris imuen Voce Nũi Jntromisit investivit Pacificam Possessio
nemine Jmpugnante nec Contradicente assignavit Decimi Jsery Vigore

Thomas Zglenicki Burgrabius Cracy Plocen

Officium Cracov. Capit. Plocen. ad Oblationem ad Selvam Limpicki Traditionem infraseram in bonis inferius nominatae pro re Partis Jnvocantis Officiose expeditum Manuque Burgraby Cracov. Plocen. propria Subscriptum reproducere ad Acta Cancellariae Actisque Praesentibus Ingrossare Suscepit in tenore sequente Inserat Originale Ejusdem Traditionis Circa Actis Relatum

Jn Cracov. Plocen. Feria Sexta post Festum S. Laurentij Martyris proxima Salutem Die Decima Tertia mensis Augusti Ao Dni 1779no

676

Tradito in Bonis Bia
łyszewo per Officium
Burgrabiale expedita

1779

Wizya, czyli opisanie Stanu Dobr nazwanych Bronowo Zalesie z przyległościami do tych Dobr należącemi, pod zastawną Possessyą WJmd Pana Michała Zalewskiego Czesnika Czerwonogrodzkiego podpadaiącemi, w Woiewodztwie y Powiecie Płockim leżących, na rekwizycyą WJmd Pana Ludwika Łempickiego Miecznikowicza Łukowskiego pomienionych Dobr Dziedzica, po zeznaniu zastawy, y czteroletniey Dzierżawney Possessyi, oddaiącego w ręce WJmd Pana zastawnego Possessora wyżey wyrażonego, przezemnie niżey wyrażonego, w przytomności Jchmość Panow, Mikołaja Bronowskiego, y Franciszka Girzyńskiego, tudzież Autentycznego y przysięgłego Woźnego Marcina Nowaka z Machcina, Urzędownie Dnia Dziewiątego Miesiąca Lipca w Roku 1777 mym uczyniona y opisana.

Opisanie Dworskich Budynkow.

Dwor na pułnoc frontem stoiący w węgieł budowany, dobry, tylko czwele z pułnocy podgniłe, insze drzewo dobre, mieyscami od robakow ponadgryzane, sciana zaś od zachodu słońca kilka sztuk drzewa ma nadgniłych, y spruchniałych, w słupach dwoch na rogach będąca, do tego Dworu drzwi do sieni dobre, stolarską robotą, na zawiasach y hakach żelaznych, z klamką y zapadtką także żelaznemi, z sieni do Jzby Stołowey, drzwi dobre, z zawiasami, hakami, klamką y zapadtką żelaznemi, w tey Jzbie iest okien dwa, każde we dwie kwatery w ołow oprawne, w każdey kwaterze po osm szyb maiące niemałych, podłoga y pułap na zakładtkę dawany z tarcic stolarskiey roboty, dobre, Piec biały polewany dobry, ktory tę pierwszą y drugą ogrzewa izbę, kominek szafiasty murowany, dobry, z tey izby drzwi do Alkierza dobre, stolarską robotą na zawiasach, z hakami, z klamką y zapadtką, skobelkami, y wrzeciązkiem żelaznych, w tym alkierzu, tyleż

okien

Okien, także w ołow oprawnych, y tyleż szyb maiących dobrych, podłoga y pułap takież iak w pierwszey izbie dobre, z tarcic, zas wedle okien w alkierzu lisztwy z tarcic fugowane stolarską robotą zewnątrz y z nadworza, kuminek murowany dobry, tylko iedna cegła z końca obrysowana, z tego alkierza drzwi do drugiey sionki dobre na zawiasach y hakach żelaznych z wrzeciązkiem y skobelkami także żelaznemi, stolarską robotą z tey sionki drzwi na dwor niebardzo dobre na zawiasach żelaznych y skoblem iednym żelaznym, z teyże sionki do kuchni drzwi nieduże, prostey roboty na zawiasach y hakach żelaznych Kuchnia między drzewem, gliną y kamieniami lepiona od dołu, od gury między stożynami łacony, y gliną wylepiony kumin, y iest na dachu nadmurowany, z kuchni do pierwszey sieni drzwi niebardzo dobre, z zawiasami hakami, skobelkami y wrzeciązkiem żelaznemi prostey roboty, z tey sionki okienko iedno maleńkie na dwor z dwunastą szybami maleńkiemi dobremi, drugie z teyże sieni okno zasuwane deską do czeladniey izby bez szyb, do podawania potraw, w tychże obydwu sionkach podłog nimasz, do tych obydwu Izbow z nadworza do każdego okna są okiennice dobre, stolarskiey roboty z zawiasami, hakami, y z przetyczkami przez sciane żelaznemi, iedna z tych okiennic, w iednym mieyscu rozklejona, Wchodząc z nadworza do czeladniey sieni drzwi złe, z tarcic na zawiasach y hakach żelaznych, w tey sieni podłogi y pułapu nimasz, z sieni do izby czeladniey drzwi niebardzo dobre, zawiasy, haki, y klamka żelazne, zapadzka drewniana, w tey izbie okien dwa jedno duże w drewno oprawne, o dwoch kwaterach, szyby małe, dobre całe, drugie mnieysze o iedney kwaterze także w małe szyby

w drewno.

w drewno oprawne, całe, Piec murowany do połowy, a do góry łaśle
proste, doniczkowate, ten piec dobry, izbę y komorkę egrzewa, podło-
gi niemasz, pułap z tarcic na zakładkę dawany, przy piecu komin ob-
szerny do gotowania, zkapę, zgliny lepiony, dobry, do iednego komi-
na uyuiedziony, z izby czeladniey drzwi, y komorki stare, ztar-
cic na zawiasach y hakach żelaznych, skobelkami y wrzeciążkiem
także żelaznemi, tarcicami od izby czeladnij przedzielona, maiąca
okno iedno, niemałe w drewno oprawne, szybki małe w nim, do-
bre podłogi niemasz, pułap także iak w czeladniey izbie, w izbie
czeladnij ściana iedna od dwrzi ściennych, zgliny y kamieniami za-
murowana, niemaiąca w sobie drzewa. Na tym dworze całym po-
szycie powiększey części nowe, a reszta dek stary, ale dobry, szczyty
łomane słoma powszyte, na gurze, z wrzodkiem gury szczyt z tarcic
dzielony gurę nad izby czeladnicą dobry; Idąc od dworu ku Zachodo-
wi, na kilka kroków, iest chlew o czterech przegrodach, reparacyi
potrzebuiący, dyle tylko niektore wyiąwszy w całe złe, do inney
budowy zdatne, ściana od wschodu ze szczytu zdrzewu, drzwi czwo-
prostych z tarcic nadpsutych, na biegunach drewnianych, w dwoy
ga drzwi skobelki y wrzeciążki znayduią się żelazne, wiednym
małeńkim od zachodu iest podłoga z tarcic dobra, poszycie stare
jeszcze niebardzo złe, od tych chlewow ku zachodowi owczarnia
wstępny budowana nowa, szczytem pierwszym z tarcic na zakład-
kę dawanych ku wschodowi słońca obrocona, drugim szczytem
łomanym z snopkami poszywanym ku zachodowi stoi z zapięciami
szyni dobrych wdwoz, wszerz cztery bez łokcia maiąca, iest do-
bra nowa, niektore dyle znayduią się w niey od starey budowy
inne nowe wzięte, wrota podwoyne na biegunach drewnianych
wszystkich, dobre, nowe, naprzelot z tarcic, z poręczami do zamyka
nia z kołkami
Obeyście dwoyma tarcicami, dziurę maiący do-
kładzenia siana.

z skoblami y wrzeciążami, żelaznemi, drzwiczki na boku od połu-
dnia małe, dobre z tarcic, poszycie całe dobre. Przy tey Owczarni
Stodoła z szczytami z tarcic robionemi, iednym na południe, ~~[illegible]~~
drugim na północ stoiąca, dobra, o dwoch klepiskach, Wierze-
je podwoyne na biegunach drewnianych, u każdego klepiska na
przelot będące niebardzo dobre, ta stodoła sążni dwadzieścia y
trzy bez łokcia wdłuż, wszerz zaś cztery y łokieć, w sobie maią-
ca, budowana w słupy na czwelach, od klepiskow zaś kopa-
ne słupy, sąmsiecznice, w iednym klepisku, w każdym przęśle
po trzy bale, w drugim zaś klepisku, we dwoch przęsłach, po
trzy w drugich dwu po cztery bale maiące, w klepiskach są
doły powybijane, poszycie reparacyi potrzebuiące, przy tey
Stodole iest druga z szczytami z tarcic robionemi, iednym na
wschod, drugim na zachod słońca, stoiąca, dobra, w słupy ko-
pane w rogach y od klepiskow, budowana, w ścianach zaś
w słupki na czwelach przęsła dzielące, o iednym klepisku, Wie-
rzeje od południa dobre, bratnalami żelaznemi od dołu a
od gury gozdzmi drewnianemi zabijane, drugie od północy
niebardzo dobre, w przęsłach od klepiskow po trzy dyle na
czwelach znayduie się, klepisko dobre, poszycie reparacyi
potrzebuie, tey stodoły wdłuż pułtrzynasta, wszerz cztery
sążnie znayduie się, u tych obydwu stodoł przy wierzejach
są do zamykania wrzeciązki, y skoble żelazne, Idąc od tey
stodoły ku wschodowi, iest szopa z chlewem przybudowa-
nym, zła, z gruntu reparacyi potrzebuie, dyle iednak po-
części zdatne są do inszey budowy, między szopą y stodołą
obora dla bydła, tudzież y ogrodek za nią płotem chruścianym
ogrodzone, ktory już iest stary, ale jeszcze niezły, Ex opposito
Dworu na północ, spichlerz z szczytami z tarcic na wschod, y
wszystkie na czwelach

Zachod słońca

Zachod słońca stoiący w węgieł budowany, zwiele nadgnite, ściany dobre, drzwi doniego, stare ale dobre, na zawiasach y hakach żelaznych z skoblami y rzeczuszem żelaznemi, w tym spichlerzu, podłoga z pułap z tarcic dobre, szrzodkiem wigzarek dla wsporu belkow, dobry, nagorze trepy, y wigzarek nagorze dla wsporu kozłow takiż iak nadole, na tym spichlerzu poszycie pułdwu dobre, pułdwu stare dotego spichlerza przybudowana iest, od zachodu wozownia, wraz z staynią w węgieł, zwiele od południa y zachodu pognite y ściany wypaczone, y pokilka sztuk drzewa poprzestego, reparacyi potrzebuią, ściana zaś od pułnocy dobra, zwiela tylko nadgnita, dotrzebuią, ściana zaś od pułnocy dobra, zwiela tylko nadgnita, dotrzebuią, wozownia wrota całe, ale złe na biegunach drewnianych, ściana która dzieli wozownią od stayni iest dobra, z nadworza do stayni drzwi na biegunie drewnianych, niebardzo dobre, z skoblami y rzeczuszem żelaznym, w tey stayni iest komorka w kszcie od pułnocy w węgieł budowana, drzwi na biegunie drewnianym, z skoblami y rzeczuszem żelaznymi, podłoga w tey komorce dobra, w stayni podłoga pod iedną stroną napołowiemniey szrzodku iest dobra, nadniżey zgnita, nadniżey studnice od wschodu niemasz podłogi, złoż iedenastu zła, nadniżey studnice od wschodu niemasz podłogi, złoż iedenastu dobry, nowy, głębki y obszerny pod iedną strzechą przez całą stayznią, drabiny trzy, poszycie na stayni y wozowni, dobre, nowe, zaś na szczycie tonanym potrzebuie reparacyi, Za tą budowniczą spichlerzem y staynią iest ogrod Jęczmieniem zasiany, Dalij ku zachodowi za szopą y studnią iest sadek nayniżey szrzodkiem drzewa maiący, dalej ku zachodowi, iest kawał łąki grodz, nazwany, aż zadnym studnią zachodzący ku brzezinie, za tą łąką iepsze dalej ku zachodowi iest kawał roli Jęczmieniem zasiany, dalej przez nie przechodzący ku: ktory pomienionemu rolą y grodz dzieli od ogrodu iest ogrod zasiany warzywem roznym, konopiami y lnem, y kapustą zasadzony, maiący także kawał łąki, kilnia za

wschodzący.

schodzącey, ten cały ogrod circa circum jako się wyraziło, z sa=
dem, grodzią, warzywem y Jęczmieniem, iest ogrodzony płotem
z chrustu rokitowego w pale dębowe grodzonym, częścią nowym,
częścią starym lecz naprawnym, blisko dwora na podworzu iest
studnia z staremi pogrodtkami, żuraw y klucz dobry, Idąc z po-
dworza na wieś ku wschodowi słońca iest Brama bez zam-
knięcia y z fortką na boku także bez zamknięcia, przy ktorey
od pułnocy iest przęsło parkanu w cztery dyle, od południa
zaś dwa przęsła, w iednym trzy dyle, w drugim dwa wszystkie
nadpsute, słupy y czwele wcale złe, idąc od Bramy ku wsi
na wschod słońca, od strony pułnocney ciągnie się płot, przy
drodze, z rożnego chrustu grodzony częścią nowy, częścią napra-
wny, aż do kuźni, ta kuźnia iest nowa w słupy budowana
bzwele dębowe, ściany z balow rżniętych sosnowych maiąca,
drzwi do niey z tarcic nowe dobre, na biegunie drewnianym
z klamką żelazną, po większey części deskami pokryta, reszta
słomą. Opisanie Budynkow Wieyskich, Ludzi,
Inwentarzow, y Ich powinności.

Karczma przy drodze bitey, do Płocka idącey, stoi frontem na
wschod słońca, w węgieł nowo wybudowana, do ktorey drzwi
nayprzod ze dwoni do sieni, dobre nowe na zawiasach y ha-
kach żelaznych, klamka y zapadtka, w rzeciąż y skobelki że-
lazne, w tey sieni kuchnia y komin z gliny lepione, z sieni
do izby wchodząc, drzwi nowe dobre z tarcic, na zawiasach y ha-
kach żelaznych z klamką, haczykiem, y zapadtką także żelazne-
mi, w izbie piec do połowy z gliny murowany, od połowy do gory
zielone kafle, formowane, kuminek z kapą gładtki z gliny, dobry,
okien trzy, każde o dwoch kwaterach w drewno oprawne, dobre,

podłogi

podłogi niemasz, z izby do komory drzwi z tarcic, dobre, nowe, z za-
wiasami, hakami, wrzeciążem, y skoblami, żelaznemi, drzwi z ko-
mory do kuchni na biegunie drewnianym, pułap nad izbą y
komorą z tarcic na zakładtkę dawany, W tey karczmie mieszka-
iący Karczmarz Stanisław y z Żoną wolni, W teyże Karczmie
Mieszka Chłop Maciey z Żoną Agnieszką poddani, Kopczyzne
biorący, powinności podwa dni w tydzień robią, niemaią załogi
tylko swoy inwentarz Jałowica iedna świnia iedna.

Idąc od Karczmy na zachod, Chałupa pierwsza z wystawką na słu-
pkach z szczytem iednym z tarcic na zakładtkę dawanych, w któ-
rey mieszka Jan Gospodarz, ma Żonę Franciszkę, Synow maią
dwoch, iednemu imie Szymon, od lat piętnastu, drugiemu
Jozef, od lat dziewięciu, dziewka służąca Marianna, od lat dwu-
dziestu, wszyscy Poddani, ta chałupa nowa, w węgieł budowana,
ma drzwi z dworu do sieni na biegunach drewnianych, do izby zaś
na zawiasach, y hakach żelaznych, oboje drzwi maią klamki,
skoble y haczyk, żelazne, okien w drewno oprawnych dwa,
w iednym sybka słuczona, piec dobry po części w kafle zielone
formowane, po części murowany z gliny, kuminek z kapą, y
komin na dach wywiedziony, z gliny lepione, dobre, Pułap nad
izbą z tarcic na zakładtkę dawany, ten chłop ma swego in-
wentarza oprocz załoznego, klacz dwulatkę siwą, krowę mło-
dą graniastą, cielę iałoszkę, świń troje, prosiąt czworo.

Druga chałupa w teyże linij nowo teraz wybudowana w wę-
gieł z wystawką na słupkach y z szczytem iednym z tarcic
na zakładtkę dawanych oblisztwowanym tarcicami, drzwi do tey
poszycie dobre, nowe.

Chałupy.

Chałupy iest dwoie dobrych, lecz niewstawione, y nie żelastwa niemaiące, bez okien, pieca, y pułapu, tudzież bez poszycia y łat, oprocz kilku łat przybitych, kozły zas y stożyny dobrze ustawione, Trzecia Chałupa w ktorey mieszka Chłop Gospodarz, nazwiskiem Woyciech Gomolski, z Żoną Maryanną, Dzieci maią, Corka iedna Maryanna, od lat szesciu, druga Katarzyna przy piersiach, Syna Andrzeja od lat czterech, Agnieszka Dziewka służąca, lat około piętnastu maiąca, Poddani, Parobczak służący Benedykt wolny, tenże Gospodarz oprocz załogi, inwentarza swego, ma krowę iedną czerwoną młodą, iałoszkę czerwoną, swini pięcioro, prosiąt także pięcioro, ta chałupa zgruntu reparacyi potrzebuie, iest bardzo zła, a sien naybardziey. Stodoła razem z szopą złączona, podparta, wsłupy y dyle, budowane, reparacyi potrzebuie, dyle ma dobre, wrota złe, przy chałupie chlewek chruściny zły, pułap z dylow. Czwarta Chałupa w ktorey mieszka Chłop Gospodarz, nazwiskiem Jozef Drzymała, z Żoną Katarzyną, Dzieci maią, Syn ieden Mikołayi, od lat osiemnastu, drugi Kazmierz od lat piętnastu, Maciey od lat iedenastu, Marcin od lat siedmiu, Corka iedna Agnieszka od lat dwudziestu trzech, druga Maryanna, ktora jest Dziedzicowi excypowana od lat dwudziestu, trzecia Rozalia od lat trzynastu, mieszka przy nich kobieta stara Imieniem Anna, wszyscy Poddani, ta chałupa stara, ale jeszcze dobra czwelmy y słupami reparacyi potrzebuie, ta Chałupa ma drzwi

dwoje

dwoje na biegunach drewnianych z haczykami, Okna dwa złe, szyby
potłuczone lecz niewszystkie, pułap z dylow, w sieni iest komorka
dobra, Chlewkow trzy chrusciannych oposzytych, Stodoła połową za-
dylowana, większą połową chrustem ogrodzona, zła, z gruntu re-
paracyi potrzebuie, Szopa przyniey z dylow w słupy budowana
także stara zła, reparacyi potrzebuie, poszycie na oboygu stare
jeszcze niezłe, Inwentarza swego oprocz załogi, ma krowe iedną
młodą, Jałowicę czterolatkę iedną, Dwulatkę iałowice także ie-
dną, y Zdroczną iałoszkę także iedną, Koni dwoje, Konika y ko-
bytkę, swini pięcioro, prosiąt czworo. Idąc od tey chałupy iest
stodoła w słupy na sochach budowana, chrustem ogrodzona, ca-
ła reparacyi potrzebuie, przyniey szopa dylowana, nienay-
gorsza ieszcze, ktora budowa należy do Jana Gospodarza, ktory
mieszka w nowey chałupie pierwszey. Piąta Chałupa
w ktorey mieszka Jakub Gawronowski Gospodarz, z Zoną Jadwi-
gą Synow maią dwoch, iednemu Maciey, lat dwadzieścia dwa
maiący, ktory znayduie się na wędrowce, drugi Mikołay przy-
nich będący lat osmnaście maiący, Dziewka służąca Salomea
lat osmnaście maiąca, wszyscy Poddani, ta chałupa z komorą
sienią, y ze wszystkim do niey należącym, iest stara, ale jeszcze
dobra, słupem reparacyi potrzebuie, Stodoła do tey Chałupy
w dyle budowana na sochach, zła y reparacyi potrzebuie, dyle
iednak niezłe, poszycie iak na chałupie tak y stodole, stare,
jeszcze niezłe, Szopa y z chlewem z dylow budowane, ze szczę-
tem złe, z gruntu nowey reparacyi potrzebuie. Inwentarza
swego oprocz załogi ma krowę iedną, Cielęt Jałoszkow dwoie

Konia,

konia iednego, swini dwoje starych, prosiąt troje. Szosta Chałupa, w ktorey mieszka Jan drugi z Żoną Katarzyną Kopczyznę biorący, y dwa dni w tydzień robiący, maią Syna iednego Błażeja jeszcze przy piersiach, poddani, Dziewczyna służąca Jadwiga, y Teressa Komornica wolne, ta Chałupa iest stara, po części słupami y czwelami ktore są podgniłe, reparacyi potrzebuie, kumin y poszycie stare, złe reparacyi potrzebuią, przytey chałupie słodołka y chlewek Chruściany, poszycie dobre, załogi niemaią, Jałoszkę maią iedną dwulatkę, swinią iedną, y prosiąt dwoie. Siodma Chałupa nowa dobra, y dość obszerna z wysławką na czterech słupkach, drzwi do sieni z tarcic na biegunie, z klamką y skoblem żelaznym, z sieni do izby drzwi dobre, na zawiasach y hakach żelaznych, z klamką y zapadłką żelaznemi, Okien dwa w drewno, w iednym szybki iedney brakuie, piec zielony polewany, dobry, kumin, kuminek y kapa dobre, z izby do komory drzwi dobre na zawiasach y hakach żelaznych y z wrzeciązem żelaznym, na izbie, komorze y sieni pułap dobry z tarcic, szczyt od pułnocy, z tarcic na zakładkę dawanych robiony, tarcicami oblisztwowany, poszycie dobre nowe, w tey Chałupie mieszka Gospodarz, nazwiskiem Antoni, Owczarz, z Żoną Małgorzatą, maią Syna iednego Kazmierza, lat dwadzieścia dwa maiącego, Corkę iedną maryannę, drugą Brygittę, pierwsza ma lat osmnaście, druga piętnaście, Mieszka przy nich komorą dwoyściem

Katarzyna

Katarzyna, Tomasza Głowackiego Zona, ktory w służbie zostaie, ma
Corek dwie Salomea od lat szesciu, Ursula przy piersiach, Dzidzio-
wi excypowani, wszyscy są poddani, ma ten Gospodarz inwentarza
swego, oprocz załogi Krow dwie, wołakow pare, y cieląt dwoie
Swini troje, prosiąt szesciow, stodoła zła, z gruntu reparacyi
potrzebuie, dyle iednak niektore, do inszey budowy zdatne, ex
opposito chałupy, iest stara chałupa, na szopę obrocona, z grun-
tu zła, dyle niektore dobre, Chlewek przy chałupie nowey
Chrosciany oposzyty dobrze, Ogrody wszystkie General-
nie in circumferentia wszystkich chłopow, chrostem ogrodzo-
ne, roznym warzywem pozasiewane, Załoga wszystkich
wyrażonych Gospodarzow, iednakowa, iest taka, każdego zo-
sobna, Wołow para, Krowa iedna, woz dobrze oporządzony,
Sanie, płużyca z żelazami, y kosa, ktora załoga znayduie
się u wszystkich wzmiankowanych Gospodarzow, w dobrey
porze, tylko dwie pary wołow są stare, y chude, trzecia pa-
ra pomierne, reszta zas dobre y w dobrym mięsie, Powin-
nosc robocizny iest taka, Chłop każdy robi w tydzień dni
trzy, y kobieta także trzy, zas od Swiętey Małgorzaty aż do
Swiętey Jadwigi kobieta robi dni cztery w tydzień, Oprocz
tego we zniwa za tłokę od Chłopa dzień ieden, od kobiety
dni dwa raz w rok.

Opisanie Pol Ozimnych, y Jarych.

Pole Ozimne, między obydwa pola, Ugorowe, y Jarzynne rozcią-
gaiące się, to iest od Bronowa Kmiecego aż do Konarskiey

Granicy

Granicy, iak Dworskie, tak Chłopskie, dobrą uprawą po Gospodarsku zasiane, całe, od skiby do skiby, w ktorym się znayduie Pszenicy Dworskiey Ozimney Zagonow Trzysta iedenascie, reszta Dworskich Folwarkow, żytem zasiana, Chłopskie pułwłoczki, iak żytem, tak pszenicą dobrze zasiane. Pole Jarzynne na pułnoc leżące pod Borkiem ku Machcinu zasiane całe, dobrą uprawą, w ktorym znayduie się na Dworskich Folwarkach Jęczmienia zagonow czterysta Dziewięćdziesiąt y siedm, Tatarki Jarych Szezdziesiąt y szesc Grochu Jarych Siedemdziesiąt, reszta Owsem zasiana Chłopskie pułwłoczki roznym zbożem bardzo dobrze zasiane. Pole Ugorowe, ku Zukowskiey Granicy, ciągnące się aż do Granicy Bronowa Sadow, pomijaiąc całe ograniczenie Bronowa Gąsiorow, gdzie niegdyś wieś była Bronowo Zyszki nazwana, iest w nim zasianey rzepnicy Jarych osmnascie, Folwarki Dworskie po większey części podorane, Chłopskie zas prawie całe poorane, y kawałami rzepnicą zasiane. Borek po obydwu stronach Gościnca bitego do Płocka idącego, iest rożną drzewiną młodą zarosły, ma w sobie sosni niemało pięknych y duzych, naywięcey zaś brzeziny znacznie wyrosłey, piękney, y gęstey, y mało gdzie znać wyciętey, oprocz tego znayduie się dzieniow w sosnie z pszczołami szesnascie, pustych zas także szesnascie.

Opisanie części na Bronowie Gąsiorach.

Wiezdzaiąc do Wsi Bronowa Gąsiorow, na lewey ręce od Zachodu Słonca, iest Chałupa pierwsza, w ktorey mieszka

Tomasz

Tomasz Gospodarz z Zoną Małgorzatą, ma Corkę iedną Maryanne lat Dwadziescia dwa, drugą Agnieszkę lat piętnascie, trzecią Ursulę lat Dwanascie, czwartą Reginę lat osmpiątą Klarę lat dwa, maiące, oprocz tych w Zalesiu Jan Syn y Corka Salomea znayduią się, ktorzy w opisaniu Zalesia są wyrażeni, ta Chałupa w słupy budowana, stara lecz dobra, poszycie ieszcze niezłe, drzwi proste, piec y okna proste, niezłe. do tey Chałupy należąca Stodoła iest stara, dobra, poszycie reparacyi potrzebuie, Szopa w słupy y dyle, stara, reparacyi potrzebuie, poszycie wcale złe, Chlewek chrusciany zły, ten Gospodarz, taką załogę ma iak y drudzy w Zalesiu, ktora iest w dobrey porze, y powinności tęż same odbywa, oprocz tego ma krowę swoią iedną, swiń szesciorо, prosiąt troje, Na tey części role Chłopskie tak ozimne iak iarzynne zasiane całe, rożnym zbożem y w ugorze rzepnicy kawał, Ugor iak Chłopski tak Dworski zaorany cały, w Jarzynnym polu iest płoza zasiana pszenicą na Dwor w ktorey znayduie się zagonow Szezdziesiąt, reszta owsem zasiana.

Opisanie Części na Bronowie Sadach.

Na tey części iest Chałupa w ktorey ad praesens nikt niemieszka stara, zła, reparacyi z gruntu potrzebuiąca, iednak ieszcze do mieszkania zdatna, Stodoła w słupy y dyle, niebardzo dobra reparacyi potrzebuie osobliwie poszycie. Szopa y Chlewki w dyle y słupy budowane, ieden chrusciany. także niedobre na tey części Pole Ozimne y Jarzynne zasiane całe, y Ugor pod orany cały. Czeladz we Dworze w Zalesiu zostawiona iest taka, Benedykt Parobczak, maiący lat około Dwudziestu Jozef Pastorek maiący lat około piętnastu, y Krystyna

Dziewczyna

Dziewczyna, maiąca lat około trzynastu, wszyscy Poddani, maiący odzieżą na ich Stan przyzwoitą.

Jan Niedroski B. G. Płocki mppria

Officium Presens Crent Capitt Plocent ad oblationem Gsi Josephi Peptowski Inventarium Status Bonorum Bronowo Zalesie cum Attinent Offose per Gsum Burgrabium Crent Plocens in Fundo horumce Bonor Bronowo Zalesie Conscrum manuque Ejusd Gnosi Burgrabij Crent Plocent propria Subscrum reproducentis ad Acticandum Actisq Present ingrossandi suscepit in tenore sequenti (inseratur) Originale Ejusd Inventarij Circa Acta relictum.

In Cro Plocent igque sub Celebratione Judaeorum Sabbo postridie Festi Sancti Pauli primi Eremitae scilicet Die decima sexta Mensis Januarij Anno Domini 1779.

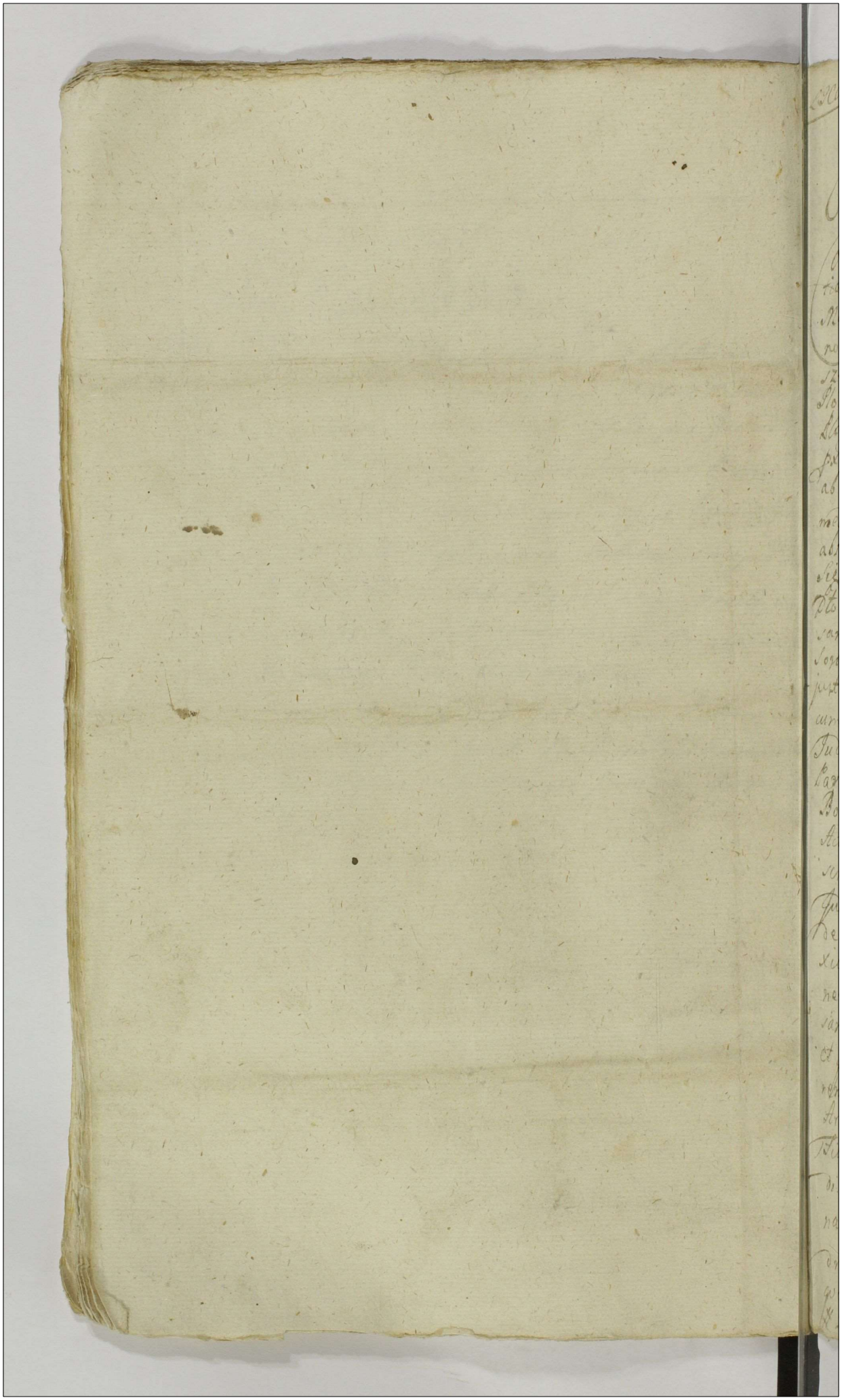

Actum in Fundo Bonorum Sielig Sotteg ~~Inst~~ d. Inoz Luc Sielski
hæredit. ddo in Trno condescensionis p Judicium Terre Ploceñ
Camerariatus determinat, Fra Sexta ante Fm Sancti
Mathej Apli et Evangelistæ, prôxâ, St. Dni, 1766.

Coram Inodo. Jacobo Lesicki Camerario Terri. Ploceñ. in pres
tia DD. et Illm Dionisij Precipiewski Camerarij granitialis Ploc
Mathæj Slomkowski, Andreæ Golczewski & Laurentij Olszewski ne
non Mthis Dñis Indigenis. Procuratore Urbani Lewniczak de Bonis Ma
szewko authi et Juratis. eund actu acclamare. Judicium Terre
Ploceñ Camerariatus Suprascrum insistendo Decreto Judicij Terri
Ploceñ de dicto ejus in Stocko. Fra Secundâ pte Dnicam Rogationum
proxime in Anno Pñti inter Inoz Martianum Ciotkowski Actorem et alios
abuna, et D. Alexium Grzybowski Reum ex altera tabb quo
mediante Condescensio DD. Camerariorum Terrium Ploceñ. Unionis
absentia non obstante Captato tempore in Fundo Pñti Bonorum
Sielig est pro die hodierna in dicto contento assignatâ eodem
pto Procuratore est, ut Comportationem Documentorum quorumvis Cau
sam Pñtem elucidans p Actes Actas demandet, quibus comportatis de
hoste pte D. Lucam Sielski ptensâ inquirat, et investiget, eandemq cau
juste apparuerit adjudicet et decidat, aliter in oppos. sit
cum Partis finaliter decidat, dispudicet, et moderet, cujus decisioni
Judicij Pñti Partes parere, et acquiescere illo in tmo Condemnatus super
parte contravenien publicand debeant, et teneant. ad Fund pdicto
Bonorum Sielig, seu Sortem ibid Sitt condescendit jurisdictione huc
Actibus juridicis Congruam, præcurso dilâ prius "et securigate
scripta Mris proclamatis, Partes ad Comparend pdicta Mitatus hora
judicis acclamare injunxit, quo in tmo hodierno. Partibus, et qui
dem Actu Inoz Martiano Ciotkowski pbr, Sitt et pdicens Inozlis Ale
xio Grzybowski pbr. Comparen. et Lecum judex controversiam Te
nori dnte oia. Partes utras sp. comportata Documenta quorumvis Cau
sam Pñtem evincere, Judicium Pñtem Condemnandum instanter petiit,
et quoniam D. Martianus Ciotkowski principalis Actis primo inscripto
rem obligatus in Cria Ploceñsi Sabbo in Vigilia Festi Dñi Michaelis
Archangeli in Anno 1721 p Alem Mariannam Sielska D. Matthiæ
Filia N. Joannis Lesowitki Cortem in pona Illis Actis Joannis Sigis
di. Kosiewski Tribuni Terræ Ujscense & Judicis Deputati ad Trib
nal Lis Sup Sortem in Bonis Sielig Inor jacens in Summa Flo
renorum Sexaginta recognid, secundo ibid eod Anno et Actu
quo Supra inscriptionem debitis p D. N. Joannem Lesowski in ve
ris Dubus controversijs Partium Coram re inducta exauctt.

Supra

Saprazca N. Marianna Sielska Comitis Lue Sup Livna Ducatus Ingadingerton
Typshone facta, Tertio Scriptum manuale, seu nudum membranaceum
f. d. N. Joannes Grybowski Sup Livon. Ducatus Ingadingerton Typshone
et quingentos Triginta Typshone ab d. N. Lua Sielski, Jan
os Septuaginta Typshone ab d. N. Sigismundo Rościszewski vi Vin
Dotis pt d. N. Catharina Sielska P. Joannis Grybowski Comitem au
pte. dat. Quarto Dispositionem ultimatam d. N. Joannis Sigi
smundi Rościszewski Vexillifer Lawicensis et Usaphei Gren
mi Starowo d. 4 Februarij in Ao 1741 datum ad Acta Gren Loci
Sabbo pt Festa Solennia Sacri Pentecosten in Ao 1743 tio p obla
pervenit. Quinto Contractus resignat. Bonoru Religi: et Exhorti
cum attinentijs inter N. Josephum Rościszewski Vincentia Terra
bineus d. N. Sigismundi Rościszewski Filium ab una, et P. Mar
tianum Sobolewski pte ab altera respectu resignationis Dominor
Bonoru Religi: consensit d. 8tia Julij in Ao 1754to mi Religi
tuat. et Actis Gren Loci Sabbo pt Fm Visitationis Gubernii
mi Anno eod. Partes eas roborat. Quinto. Eod Anno et Actis
quo roboratio p Lund. M. Rościszewski vi rem Gnoz. Martian
Sobolski resignationem coram Actis Gren Loci Sup Livon Ducat
ad attinentijs consistens subscript. Jam vero P. Alexius Gryb
Citt et Judicem Inscriptionem debit de tutelejus in Fo Loci
Fra Lecta pt Dnicam Conductus Pascha mi Anno 1682do p D
rosum Mathiam Sielski d. Valentini Filium in prona Filia Maria
Stomkowska Comitis Lue Sup Livon Mille Flore Polon mi vend
tis levat. Lericum. Item inscriptionem obligat. coram Actis Gren
cem Fra Quinta in Crastino Festi Visitationis Gubernii mi Anno
1687mo p P. Matthiam Sielski d. Valentini Filium suo et Pue M
riannæ Stomkowska Comitis Ludmiæ Franciscanna Rościszewska
P. Stanislai Filia Gnoz Joannis Rościszewski Comitis Sup Livon
lagi mediocrem in humana Trium Millium Flor Polon resignat
Inscriptiones binas, primam coram Actis Gren Loci Fra Quarta in Cra
no Festo Sti Pauli Eremitæ in Anno 1715 p P. Marianna Sto
kowska primi d. N. Joannis Sapochi secundi Vexi Voti d. N. Matth
Sielski. Relict Comitem P. Catharinam et Marianna Sielskiem
obus Laicis cum Prole P. Matthia Sielski procreat. Sup Livon
Ducatus Ingerton Flor Polon, alteram Corpori Statis ejus Fra Sexta a
Fm Ss. Fabiani et Sebastiani Martyrum in Ao 1716 p P. Joann

Grzybowski in ponar D. Catharinæ Selska ol Matthiæ ex ol D. Mariæ
na Slomkowska pro medietate Tibi sortis Lud vero futuere sup Lucæ
mam Secretorii Stor Sobor. fatas. atq Madnen. exptæ Ignat
Alexij Grzybowski cons D. Martiani Cotkowski coram electis prend Locum
Fri Loco postridie Festi Sti Petri in Vinculis in anno 1754 pro
spectu sortis in Bonis Siolgi parva Sitt. fatis ol D. Lucæ Selski
Citt et Judicent. avunculi sterilitèr deha huc devesti dereliti, et
dem D. Grzybowski jure naturalis hæreditatis respiciens in pos
sione hæreditatis, prout ead. Mao crescentius obtogo et
interpositi. Comportarunt. In qua Comportatione. ead Partes
non persistunt, nec in Comportatis per se Documentis acquiesun
Proinde Judex presens Condle sententiat. Quatenus haud Partes
sufficientiora Documenta sortem ol D. Lucæ Selski hæreditat
affiliare in instanti compotent. et quoniam nulla Documen
ta circa se habere intenunt. Proinde quia Condle admissibile
tam D. Martiani Cotkowski Actr, quam R. Alexius Grzybowski
Citt. et Judicem ad evasionem juratoriam in eam rotham
prout nulla Documenta inter Comportatt circa se habent
nec ex ipsa quidquam Celarunt, nec etiam premini ead extendere
runt. abinde ad et ipsas Partibus Mis ad rthizand injuncta
ta. prestiterunt Supra sen DD. Cotkowski et Grzybowski
ad rotha Supra exarata per suum Juramentum ipsis de prompta, qua evasione
attenta Cons DD. Cotkowski et Grzybowski ab ulteriori comporta
ne Documento inter libenos fabist et pruntiat. Alterius itaq Cau
sampsens Partibus inter se agentibus prosequi libet in prosecution
Judicium Controversijs Partium coram se indecis exaudiendo. exequendo
Contenta Decreti Judicij Terris Locum exequens nitit Actis
Andres. Suspensa decisione Causæ Liter ad revisionem edicti
rum Arcæ, et aggregari ol D. Lucæ Selski hæreditat rese Contabi
gnibus revisis agnis, seu potius Sorte ol Filiat D. Selski hæreditat
una cum Nobg Laurentio Olszewski Vigino, et Matheo Slomkowski
in obsequijs apud supedict ol D. Selski pro illo tempore existen
ac Nobo Matthia Buska de Bonis Siolgi non Subdito sene per suum
Judem. expedit, reg oculis Subjecti. Judicium demum Condle Partium
utrumq coram se indecis. exaudiendo. resolvendo Anteriorem Judi
cij sui Suspensionem. Quando quidem Judicis hac Condi probatum
Est ol D. Matthiam Selski Sortis in Bonis Siolgi non Hæredem
fuisse, et cuo Ignata Mariana Slomkowska DD. Lucæ et Mariæ
Fratribus primi ol D. Joannis Septowski, secundi DD. Andreæ

Im Gr

Josephi Tertij nuptias ol S. Alberti Lewaszborski Comitem Filium et Fi-
liam Sieblce Steriles epe, ac Catharinam de Siebkie S. Joannis
Grybowski Comitem ulm eadem ol S. Stompkowska progenitis Filiam ad
quia S. Alexium Grybowski moderna sett Unionum Successorem procre-
ape, Sortem autem pt Steriles se renominatt ol S. Lucae Sielski
Haeredis decessum in Bonis Seligi nor. consistens p Illem Mariannam
Sielska de N. Joannis Lepkowski Comitem ol Illi Mgco Joanni Sigismun-
do Lozinski Tribuno Vyssogrod, Camerario Granitali, ac Vice Nota-
rio Terr Vyssogrod, Varsaviens, protunc ad Judicia Tribunali-
tia Regni Lithuanien Judicij Deputato. Actis Crene Plocens Sabba-
thi in Vigilia Festi Sti Michaelis Archangeli in Anno 1721mo
in Curia Quadringentorum Tyrphone absq; missionibus ulte-
rioribus citationibus ibid Loci actu et anno quo supra p R. Joannem Le-
pkowski ejus ol Illi Marianna Sielska Consorthem in Bonis
suis Hereditis Summam Octadi Quadringentorum Tyrphonum Polon
inscripsit, et retrò hanc Summam ex Bonis Seligi profec-
tam à Successoribus ol S. Nicolai Szreniawski attestante Ec-
to S. Alexio Grzybowski uti Sororio pt ol S. Mariannae Sielski
ultimo voto Haeredibus amittan Sielskis dehinc deca-
sam adjudicatis ipse. Procinde quod Bona sortem pra-
missam in Bonis Seligi nor jacens absq; dictis omnibus pu-
ex Visione et investigatione [illegible] licet ex-
tant, attamen vetustate haec aedificia sunt consumpta
[illegible] et praeminationibus utriusq; Gro-
Alexio Grzybowski uti Successori Naturali [illegible]
post ol S. Alexium Sielski Haeredi Avunculari sua Sorti
ter dehinc decessum in se devolutt adjudicat, Ex qua
sorte exemptibili adinventa Summam Quadringento-
Tyrphonum p R. Mariannam de Sielskie N. Joannis Lep-
wski sortem ab ol Mgco Joanne Lozinski Vexillifero
wskiens et Wapnens Crene Plocens in obligationem Sortis
Bonis altius dicti Seligi sitae Contracta. [illegible] mo de-
no S. Martiano Siekkowski Actuario uti Bonorum Seligi cum attes-
tatis à Mgco Josepho Adalberto Wki Vincenta Dobrinen ol Si-
ligismundi Filio juris haeredi Agnatorum Solvendi indigi-
Decernendo Quatenus Ol Succus Alexius Grzybowski Cedens
Non nulla vetera, non nulla putrida in nihilo redac

emendando Sortem Dⁿ S: Lucæ Sielska hæredit. præsentandog præ-
ptioni obligatoriæ in connotatione Documentorum superius
annotat. Summam Quadringentorum Tymphorum in cum exe-
ptionis Sortis in Bonis Religiosor Sitt. et Actitiis dict. Mon.
rianum de Sielstie N. Joannis Sepkowski sortem Dⁿ Nsto pro-
anni Sigismundo Rościszewski Vexillifero Zawkrzen. et V. Ja-
pnêo Cruc. Plocens. Mtæ Josephi Rościszewski Succeno Terræ
Dobrinen. Parenti. Fundatoris S. Sotkowski pueniens coram
officio Cruc. Plocens. inet p Vigilia Festi Nativitatis Sti Joannis
Bpt. in Anno 1761mo ventura ejd. S. Sotkowski Actio Lit.
vat. et reobiter absq. cibus juris officijs enumeret. Dq.
Sub Pœna Bannis qua Decernit. Citationq. publicand. in ibi-
dem in Copia Contraventionis circa Mandatum faciend. Prout
peremptorius. Lecta p Dnum N. Grzybowski Citat. Terræ Gnes.
Polon. Partis et Judicis duo Citat. Partium Dnus Supiq. a
judicat. Judicis vero sus. in instanti Solvend. Stque levat.
Summam S. Sotkowski Actor de Sorte citat. in Gentia Bo-
rum Rium et Mis in una Septimana condescendat ac eand.
Sortem absq. interminationibus utrisq. et additijs S. Grzybow-
ski judicenti dimittat, facturus Scripta q. S. Sotkowski sub Pœ-
na Bannis qua Decernit. et Omnia publicand. in casu Con-
traventionis circa Mandatum faciend. in triduo Conservat.
peremptorius. Nihilominus hocce quo enjungit. Quatenus
S. Sotkowski Sazam, et Kohdium, ac horreum in area Grosi
Grzybowski locat. et ædificat. in Spatio dimidij Anni in Anno
tamen 1761. Deorate futuro colligere curet, quam Collectio-
nem eorund. Stat. S. Grzybowski S. Martianæ Sotkowski Agen.
non impediat. Dq. Subrigore Pœna Bannis Exprassit.
Adextremum quo Spectat Summas binas primam Trecento-
rum Triginta Tymphor. ab Dⁿ Luca Sielski, alteram Sexta-
ginta Tymphor. ab Dⁿ N. Joanne Sigismundo Rościszewski
Vexillifero Zawkrzen. et Vicapneo Cruc. Plocens. attestante pu-
dâ membrana in Anno 1727 absq. data Scripta p Dⁿ
sum Joannem Grzybowski Parentem moderni Grzybowski
Citat. accepta. et p S. Sotkowski Solvi Promissa. Sicet.

686

Ja G. Grzybowski Cttt irrealitatem Jmp. Jejæ Nudæ membranæ
objicit, attamen juramentum sup. hasce Summas supra spe-
cificatt. præstare renitet, imò remissionem ad Judicia Ter-
restria Plocens. à suo Judicio Condli efflagitat idcirco Ju-
dicium præsens Condle affectante eod. G. Grzybowski Cau-
sam hanc pro Cognitione Nudæ membranæ præfatt. ac fina-
li disjudicatione ejusd. ad Jud. Terre Plocens. in Plocko
celebrand. remisit, remittitq. præsens Conservando Trnum
Partibus memoratt. utrisq. in præallegatt. Judicijs sine qua-
vis adcitatione Comparendi peremptorium Decreti præsen-
vigore. Movit G. Martianus Ciołkowski Actt. ad Judicia
Terra Plocensia in toto admissa Termino Conservato.
Jacobus Kosicki Camerarius Terris Plocensis mppa

Officium præsens Crenæ Capitt. Plocens. ad oblationem
Gi. Joannis Grzybowski Decretum Condrle Infrascriptum in
Bonis Infernis nominand. inter Partes introcontentas per
Offm Camerariatus Trre Plocens. expedit manuque Eiusd. Cap-
ui Camerariatus suffscriptt. reproducem ad Acticand. Actique præsen-
ingrossand. suscepit in tenore sequens (Inseratur) originale eiu-
dem Decreti circa Acta est relictum.
In Cro Plocens. Feria Quarta in Crno Festi SS. Petri et Pau-
apostolor. scilicet Die 30 Mensis Junij Ao Dni 1779.

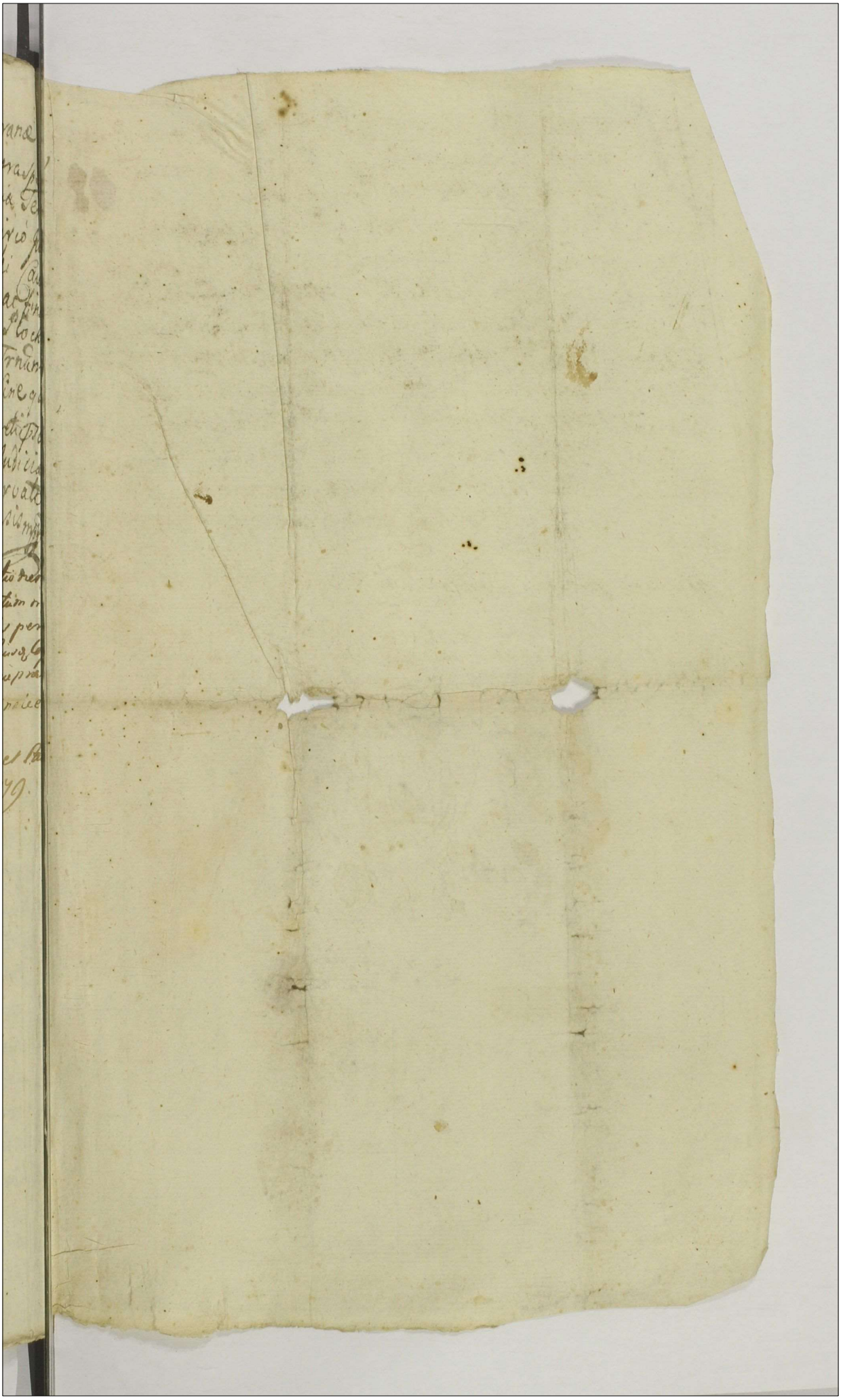

687

Decretum
Condescensionis
in Fundo Bonorum
Sieligi Nor inter
Partes introconte
tas platt Ao Dni
1760 Ao

Actum in Rend.a Gener.a Drobendo Podawca Cena Secunda post Dnicam Exaudi, proxima Calendas Die 12. Mensis Maij Anno Dni 1777mo

Coram Nob.e Joanne Leszczyński Camerario Plocen. Judice Condrh. in Re sencia Nomine ac Nom. Simonis Dudevski et Ignatij Mikołaja Burgrabior. Plocen. Ignatij Leszczyńskiego Ekonomi Sochocki Michaelis Golombiewski ac Felicis Plummer Nom. ad Actum Exen. Congato nec non Nom. Jos. Brzeski Nicodemi Kurthus de Drobendo Authi objurati Actum Plen. declaran. et Eid. adstan.

Judex Officij Plen. suprascriptum Condrh. virtute Decreti Terrei in Causis in Terminis Communibus Mibus Plocen. vigore Legis Regnj Die prodicte Feriis et Stadnigis Vicin. et electe Die 14 Mensis Eiusdem inter Nob. Valentinum Drobendowski Actorista ab una, et Nob. Adm. Dnum Antonium Larochinum Drobendowski Reum ex altera, ac Nob. Dnum Antonium Larochinum Drobendowski ac Paulum Fratres inter se germanos Lineales tum M. Szczepkum Ubysz Venatorem Plocen. Citt. et acte ab altera vacuer. Dnum Jacobum Praszalowicz Duechtarovich et Joannem Drobendowski Citto et Procuratorem Partium ex altera, Causa Terrea Partibus in Anno 1776to prolati, quo Mediante Causa Terrea Partibus in Anno 1776to prolati, quo Mediante Causa Terrea Partibus in Anno 1776to prolati, quo Mediante

699 Partes ad comparenc Mli in Actu contento acclamare demandavit, ad
ad Cujus acclamationem Partibus et quia Jtri Adm Rndo Antonio Praep
sito Drozdo[illegible]vienc et Gnoso [illegible] Paulo Linczowske tum
Mco Josepho Ubysz Venatoriae Plocenc Actt et lit personaliter
Gnoso Valentino Drozdowski Cttt et Actore pltr. Jtri Adm Rndo
Jacobo Praepositi Dziechtarzevienc et Gno Joanne Drozdowske
Cttt et Indicenc per Gnm Joannem Drozdowski suo et Jtri Rndi Praep
siti Dziechtarzevienc Fratris sui nne pltr. Atq Nobilibus Fa
biano Adamo et Antonio Dłużniewske Fratribus inter se ge
manis Olim Mathiae Filijs Ex Nli Marianna Drozdowska quon
dam Augustini Filia procreatis Indicenc per Nlem Antoni
um Dłużniewski Fratrem suo et Fratrum suorum nne pltr
Gnosi Antonio Sochocki Parente Atq Vincentio tum Magdalena
Gnosi Antonij Jamniotkowski Conte Fratre et Sorore inter se
germanis Filio et Filia indicenc per Parentem suo et Filij ac
Filiae suorum nne pltr. Comparenc et secum coram Judicio Con
dli controvertenc quarum Partium controversijs in Judm su
um inductis Exauditis, Ante omnia regulam Decrti injunctae Con
descensionis Ex quo Psens intitur jurisdictio Exequendo, teneri
Partes utrasq satisfacere Decrto Judicij Mri Plocen injuncto demantatae Com
pertationis Documentorum Causam Psenc Evincentium, idq in
instanti Judm Condle Camerariale conset, Compertarunt et
suo in Judicio reposuerunt, Tandem in Eaq Compertatione
non persistunt, quinimo sufficienciorem a se ab invicem Pten
dunt, proinde Decernit Psens Officij [illegible] Condle Judm
Quatenus Partes sufficiencius Documenta Causam Eanc Evin
cenc si quae habere valent Compertent, et queniam Partes
sufficientiorem Compertationem nullo modo Pter jam Com
pertata suoq in Judicio posita [illegible] subsequendam posse
concludunt, locoq sufficientioris Compertationis ad Compro
bationem juratoriam se se trahunt, proinde admissibilibus
Eisc adinventis, additur Mlis Judicio Psenc adstans ad pronun

cianc

pronunciandae Juramenti in eam Rotham prout Documenta
Omnia quae habere valuerunt, comportarunt, nec copiam
sufficientioris Compertationis Documentorum habent, Praestiterunt
Gnosi Valentinus suo, et Joannes Drozdowscy itidem suo ac
Illmi Rndi Jacobi Drozdowski Praepositi Dziechtarzeviensis Rotha
suprascripta per Judm suum deprompta qua Attenta Com-
probatione Eosque Gnosos Valentinum Joannem ac
Illrem Rndum Jacobum Drozdowske ab ulteriori Compertatio-
ne liberos facit et pronunciat Quo vero Attinet Illmi Adm Rndi
Antonij Linczowski Praepositi Drozdoviensis principaliter agens
juramentum simili modo Rothae prout et Gnosi Drozdo-
wscy Constari debitum, siquidem suprascriptus. Rndus Linczowski
ullo modo sine consensu a Consistorio juxta Praescripta Spi-
ritualia Dato, juramentum se Explendum non posse concludit,
Imo contravenendi Viam Sententiae Officij Judicij hoc in
Puncto determinandae Eligit et Asserit, Alij vero Actis et Citti
videlicet M. Ubysz G. Paulus Linczowski ad Causam tantum Violen-
tiarum spectant et in Causam hancce solummodo Moti-
vo violenciarum intrant, Gnosi vero Drozdowscy propter Ciciorem
Causae Disjudicationem ab Illmi Rndo Linczowski Juramen-
tum non urgent, sufficientioremque Compertationem jam non
exigunt, quinimo condonant, in Eisdemque Compertatis Do-
cumentis persistunt, Idcirco satisfactione in Praemissis ad
inventa Causam Eandem prosequi jubet. In Prosecutione
Quando quidem tam ex reposita per Gnosos Drozdowske Genea-
logia quam et Compertatis Documentis Ob Nlem Valentinum
Drozdowski Sortium super Bonis Drozdowo Podawce Haere-
dem Tres Filios scilicet Ob Nles Franciscum Augustinum
circa tertium Fratrem heredes, Ob Adm Rndo Stanislao Mi-
kerski Parocho Drozdoviensi Ob Vladislai Filio Ejusque Succes-

ribus

ribus sanguine junctis medietatem Omnium Bonorum suorum Mo
bilium et Immobilium Maternorum Paternorum super Bonis Dro
zdowo Podawce consistentes cum Omni jure suo ac utili
tatibus hortis Agris Pratis, usibus fructibus, Commodis,
Alijsq ad Medietatem horumce Sortium pertinentes Absq
in Seminacionibus et Aedificijs Obloquente in Crto Plocen
Tra 4ta in Crno Festi Sae Margarethae Virginis et Mar
tyris 1706to Anno in Summa Ducentorum Quinquagin
ta Florenorum Polonicalium Albae Argenteae Monetae ad Annos
tres integros et Extunc de Anno ad Annum usq ad
Exemptionem Obligasse ab Alim Nli Francisco supraser
pti Olim S. Valentini Filio Fratre Autem MM. Augustini et Hia
cinthi Fratre natu majori germano Olim Nlem Dami
anum Drozdowski a Damiano Joannem modernum Ae
tatum et indicentes, Ab Alim Nli Augustino Fratre juniori
Olim Nlem Mariannam Nlis Mathiae Dłużniewski Contem
ex qua Frabianus Adamus et Antonius Dłużniewscy Indi
cent Ab Olim vero Hiacintho Pm Valentinum Actorem
tatum tum Illrem Rndum Jacobum Praepositum Dziechta
rzovien Cito et Indicentes Fratres inter se germanos et Pa
truelem Drozdowske Omnes in comparitionem Intrantes procedi
constat, in Fundamento haereditatis Pnosos Joannem ac Va
lentinum tum Illrem Rndum Jacobum Drozdowskie Haeredes
Fratres inter se Patruelem et germanos, per Mlem Rndum
Gnalem Providum Sebastianum Rozinski de Ogonowo
Authum et jurati Pnsone Duobus Mobilibus Ex requisi
tione N. Valentini Drozdowski Erga Alios haeredis et Con
successoris facta Coram Actis Authis Tra 2da post
Pm Sae Margarethae Virginis et Martyris 1776to

Anno

Anno Manifestacione Precedente Praesentacione in Cancellaria
Crem Plocen Summae Ducentorum Quinquaginta Florenorum Polon
per Ill. Ill. Dnum Mokorski Ecclesiae Drozdovien protunc
Praepositum Antecedaneum Ob Inscis Augustino et Fran
cisco Fratribus inter segermanis Drozdowske in Obligacionem medie
tatis Agrorum super Bonis Drozdowo podawce sitterum Exposi
tae ac post Praesentacionem Sigillo Cancellariae Ejusdem
Obsigillatae edocente intromissione de Actu Ejus in Cro
Plocen Ante Sabbato Ante Dnum Sae Mariae Magdalenae Die 20 Mensis
Julij Anno Eodem 1776to Intromisses ad sui proprietatem
Extitisse sat luculenter patet, Dein suprascriptum Dnum Va
lentinum Drozdowski pro illatis violencijs circa receptio
nem peractis Agrorum Conc Ill. Dnum Antonium Linczowski et
Paulum Fratres inter segermanes tum M. Josephum
Ubysz Venatoriae Plocen ac Alios ad Judicium Terrae Plocen racio
ne violenciarum Aliarumque Circumstanciarum processum insti
tuisse, e converso et Eosdem Linczowske et M. Ubysz tam Conc
hunc Dnum Valentinum quam Joannem et Ill. Dnum Dnum
Jacobum Drozdowske ratione ademptionis Agrorum violen
ciarumque circa receptionem Agrorum illatorum restitucionis Eorum
ac Aliarum Circumstanciarum Dnis Originalibus comprehensis
Acteratum seorsivum formasse ad hoc eque Acteratus de
cretum injunctae Condnis in Praetensionibus ab invicem
habitis in Judicio Dni Plocen ad Bona suprascripta ex
pertasse, quo ad Punctum Ademptionis Fundorum regulam hu
ce Exequendo suspensa tantisper resolutione
utrisque in Cathegoris subsequenda suo Officij Condnis
Judicio Sentenciae subjacenti ad revisionem Agrorum et Pra

ter

et Prater ad medietatem Bo Drozdowo Podawce Jmci Rndi
et Gnesos Drozdowske Concernen, pertinen, cum Partibus
et Vicinis ~~se contulit~~ ac Mli in Actu contento se se Contu
lit Qua peracta revisione Dimensuratisq Semi Octo Cubi
tor Pertica, Agris, Siquidem sors ut Senat Obligacio supra de
Actu expressa in Medietate Agrorum Drozdovien, hereditati
ti Gnesor Drozdowskich ac Jlmci Rndi Praepositi Dziechtanen
vien Fratrum Ecclesiae Drozdovien serviens per Gnesos Fran
ciscum et Augustinum Drozdowske Fratres inter se germa
nos Est Obligata, medietas vero hujusce Sortis altera in
Possessione haeredum Suprascripto Extat Possessionis Eorum subju
cet Ecclesia autem in et Alijs Agris videlicet Parochus quae ha
bere valet disordine jacentibus aliquam injuriam pa
ti videtur, Proinde Judm Officij Praesen Condito ne injuri
et Aliquo modo Ecclesiam ~~propter~~ per adjudicandos
Gnesis Drozdowskim Agros propter meliorem sui Informa
cionem ex altera Medietate in Obligacione non existen
Proportionem Ejusdem Obligatae ex non Obligatis Agris pa
rem Excipiendo, peragendo, aequaliterq dimensuranda In
stantanee adinvenit, Qua peracta revisione Dimensu
ratisq pertica semi Octo Cubiter in utraq Medietate
orsim Agris, hosce Agros in Obligacione Existen Pali
bus Obsignados declarat, Quorum tener Polenico Idioma
te Expressus est Qui sequitur talis. W Polu Ozimnym
ku Cwierskowi Pluska Zaczyna się od Granicy Cwierskey
aciągnie się do Jlinek z obydwoch stron W Jm Pani Pęcko
wskey Item Pluska Zaczyna się y ciągnie się jako wyżey
Między Miedzami jako wyżey Item Pluska Zaczyna się
y ciągnie się jako wyżey mniedzy Mmniedzami jako wyżey
Item Pluska Zaczyna się y ciągnie się jako wyżey mnie
Mniedzami Mysłkowizną Item Pluska Zaczyna się y ci

gnie się

gnie się jako wyżey mniedzy mniedzami WJmPani Pęczko-
wskey Item Pluska zaczyna się od drogi Raciąskey aciąg-
nie się do zimnego miedzy miedzami WJmPani Pęczko-
wskey ziedney y Mysłkowizną z drugiey strony Item
Pluska prosto Mysłkowizny siedlisko mniedzy mniedza-
mi jako wyżey ziedney a kościelnym Gruntem Pluski z drugiey
strony w Polu Jarzynnym pod Niedarzyno Pluska zaczyna
się od zimnego aciągnie się do Rokitnicy mniedzy mniedza-
mi Plebanskemi z obydwoch stron, Item Pluska zaczyna się
y ciągnie się jako wyżey mniedzy mniedzami WJmPani Pę-
czkowskey Item Pluska zaczyna się y ciągnie się jako wyżey
mniedzy mniedzami WJmPani Pęczkowskey ziedney y Pleban-
skiey z drugiey strony Item Pluska zaczyna się y ciągnie się
jako wyżey mniedzy mniedzami WJmPani Pęczkowskey Item
Pluska jednym jarem zaczyna się y ciągnie się jako wyżey
mniedzy mniedzami Plebanskemi wszerz prętow 3. y
łokec 1. Item Pluska zaczyna się od Klinek ciągnie się do
Rokitnicy prętow wszerz 6. na staju łokci 5. mniedzy mnie-
dzami Plebanskemi ziedney, a Mysłkowizną z drugiey
strony Item Pluska zaczyna się y kończy się jako wyżey
mniedzy mniedzami WJmPani Pęczkowskey, Item Pluska
zaczyna się y ciągnie się jako wyżey mniedzy mniedzami
jako jako wyżey, y Plebanskemi z drugiey strony w Polu
Ugorowym Pluska zaczyna się od drogi prosto po-
świątnego ciągnie się do Rokitnicy mniedzy mnie-
dzami Plebanskemi ziedney y Drozdowizną z drugiey
strony Stay Czwero prętow dwa y łokcie 1. wszerz na
staju rachuie się Item Przez w tym że Polu zaczyna się
od klina a ciągnie się do Rokitnicy na staju wszerz
prętow 8. y łokci dwa bez ćwierci mniedzy mniedza-
mi

Mniedzy Mniedzami Mysłtkowizną z iedney y Plebanskami z drugiey z trzeciey Item Płuska zaczyna się od Drogi wedle Wsi Idącey Mniedzy Mniedzami WJmPani Pęczkowskey ta Płuska ciągnie się do Zimnego Item w Polu pod Rzyką zaczyna się od Granicy Dworca aciągnie się do Przyca mniedzy Mniedzami WJmPani Pęczkowskey z łąkami Item Łąka pod Rzyką Prętow 4 Staie et Mniedzy Mniedzami Mysłtkowizną y Plebanskemi Fronta w Siedlisku Będące prosto w stodołę ogrod zarosły Prętow 3. Łokec et Mniedzy Mniedzami Plebanską y Drozdowizną Item Siedlisko mniedzy Mniedzami Organisty y Mysłtkowizną zaczyna się od Drogi przez wieś Idącey aciągnie się do Graniczki, Omnes iiq supra expressi Agri in Nonnullis locis cum Porticis et cubitis in Nonnullis locis tantum cum Metis ubi non de necesse erat Commemorati Pallibus utraq ex parte Obsignati Succeribus Olo Gnesen Francisci et Augustini ac Stanislai Drozdowskich ex Capite Olo S. Valentini Drozdowski Earundem sortium utraq medietatem in Benis Drozdowo Podawce sitis hæredis procedens ubi Sortiencular harum ce hæredibus nullum indivisorum interse habens perpetuo applicat, tradit et dimittit, per vocem que Mlis Judlis in Præneminati Agros intromittit, in Possessione Manendos vult ac Declarat Quo vero attinet Summam Ducentorum quinquaginta Horon Polon Albæ Argenteæ sine procento monetæ per Olo Ihrm Rndm Mokorski protunc Præpositum Drozdowiensem NN Francisco et Augustino Drozdowskim Olo N. Valentini Filijs in Obligacionem Medietatis Agrorum in Benis Drozdowo Podawce sitis Expositam, quæ quia Summa ut Edicet Obligacio Succeribus sanguine junctis Mokorscianis

Servire

servire apparet per consequens non Ecclesiae sed Successoribus appli-
canda videtur. Illmus Adm Rndus Linczowski Ecclesiae
Parochialis Praepositus modernus in fundamento Cu-
jusque Copiae ett Illmi Rndi Mokerski ultimae voluntatis
testamenti, quo mediante haec Summa suprascri-
pta in Obligacionem Exposita Ecclesiae Drozdoviensi
Disposita patet, hanc Summam Pro via locatione
Ecclesiae Parochiali Drozdoviensi convertendam et appli-
candam concludit, cum Enim Originale Testamenti
suo in Judicio non producit non posse hoc in puncto
Ecclesiae Drozdoviensi in fundamento Ejusque Copiae Sum-
mam applicari ad praesens declarat quinimo circa Agrum, haerentem
aut Pro via Ejus securitate Pro via in rem persolvendam
quietacione locandam adinvenit, et Cui competierit et
juste debebitur repetendam praecommittit, Quo spe-
ctat seorsivam Causam Violenciarum circa receptionem
post Intromissionem Agrorum et praesentacionem Sum-
mae in Obligacionem datae per Actarum per Dnum Valen-
tinum Drozdowski, Illmi Rndi et Paulo Linczewskim
tum M. Ubysz Ubinvicem Obiectarum hoc in Passu in Obiectorum deduc-
tionem et emundacionem ab Obiectis Inquisitionem
instantaneae per Sex aquacunque Partes Testi-
bus Educendam adinvenit et decernit Quatenus Par-
tes tam Gnosus Valentinus Drozdowski quam Rndus
Antonius Praepositus Drozdoviensis et Gnosus Paulus Lin-
czewski tum M. Ubysz Omnes in Deductionem Et Emun-
dacionem Interrogatoria Conscribant, subscribant et
sibi communicent Conscripserunt subscripserunt et Com-
municarunt, additur Mlis Judicialis ad pronunciandam
super Incorruptionem Testium Partibus Eisdem Rotharo

Praestitit

praestitit, Gnosus Valentinus Drozdowski suo pro interesse
Exstitit quoq Gnosus ~~Valentinus Drozdowski~~ Paulus Linczewski
suo et Alior insimul cum Eoq in Causam hanc intra
qua Attenta Comprobatione inducant Testes Inquisi-
tiones expediant, induxerunt, Eduxerunt post quas Edu-
ctas ad Lectionem Earunq Judm Officij Condrlis ~~qui~~ Acce-
sit Quibus Lectis mutura deliberacione perpensis et truti-
natis quo ad Acteratum Gnosi Valentini Drozdowski
Conq Strem Rndm Praepositum Drozdovien et Paulum Lin-
czewskie tum M Ubysz Venatoriae Plocen ac Alior insti-
tutum Quando quidq ex Eisq Inquisitionibus Strem Rndm
~~et Paulum~~ Linczewski ~~[illegible]~~ post receptionem in
Possessionem per Gnosus Drozdowske Agrorum Obligatorum Pro-
cedente Intromissione et Summae Praesentacione Obli-
gacioni subiacenq pratum per Gm Drozdowski confal-
castratum, ex quo Currus quatuor Colligi possint, ad M.
Ubysz ad Bona Niedarzyn pro defensione Agrorum et
nendanda Collectione ~~[illegible]~~ Tenis mississe ac post M. Ubysz
Domum Plebanale advenienq ad violenciam per-
agendam subordinasse M. Autem Ubysz Catervam
Subditorum Ex Bonis Niedarzyn advenienq jussisse
et convocasse, non Attentaq post Intromissionem
Confalcastracione per Gm Valentinum Drozdowski
Prati et Collectione hujusce, Tenum ad ~~[illegible]~~
holodia Plebanalia devehendum Subditis jussisse tumultum
ex subordinacione Rndi Linczowski excitasse. Gm Va-
lentinum Drozdowski in hocce prato Extantem Col-
phisasse baculo Aliquod vicibus et Arastris perc-
sisse Aliasq Violentias tam M. Ubysz et Rndum Lin-

czewski

Linczowski suprascripto G. Drozdowski Proprietatem sui
defendentem et ibi stantem peregisse, deducitur. Qua
propter tam M. Ubysz pro suprascripto illicito Progres-
su Poenis Pnalibus et Cnlibus Jtrem Rndm Linczowski
pro subordinacione M. Ubysz Poenis tantum Crimenali-
libus uti spiritualem Personam Extensioni Poenae Personal-
lis in Foro saeculari non subiacentem, utrosq non Pos-
posse Evadere Poenas Judm adinvenit. decernendo quate-
nus et quia M. Ubysz Turrim Castri Plocen superiorem in
Octo ab Actu 1 manis ingrediatur. Ejusq sessionem Tur-
ricam per spacium trium dierum continuet expleat nec non
in Egressu de Turri Poenam Duplicem Quatuerdecem Mar-
carum Polon Mnoso Valentino Drozdowski sub Poena Bnis
illo in Termino Egressus de Turri circa manifestacio-
nem tam quo ad sessionem Turricam quam Solutionem
Marcarum faciendam publicanda solvat et realiter Enu-
meret nec non Rndus Linczowski Praepositus Drozdovien
Poenam Triplicem quatuerdecem Marcarum Polon pro Ter-
mino suprascripti Egressus de Turri M. Ubysz ad
Manus Eiusd G. Valentino Drozdowski sub rigore su-
prascripto Exolvat. Poenas vero Personales Ex Clemen-
cia sui Judm condonat, Quo ad Acteratum Jtris Rndi et G.
Pauli Linczowskiorum M. Ubysz Con G. Drozdowski in-
stitutt queniam in Obiectis nihil reus quinimo in-
omni Inquisitionibus emundatus apparet Proinde
liber a quavis Impeticione in Praemissis Obiectis pronun-
ciatur. Quo deniq attinet Indictiones Mnorum Sochockich
Succor Old Jtris Rndi Mokorski Summae in Obligacionem
expositae fundatoris, Mnorum vero Dłużniewskich ex Capi-
te Old Augustini Drozdowski Circa binos Fratres Fran-

ciscum et Stiacin

709

thum Agrorum Obligato Coheredum et Consuccessorum proce
dere licet si Gnosi Suchoccy Summam Solvendam a Gnosi
Drozdowske super Obligatis Agris haerere pretendunt Gnosi
si Dłużniewscy Itiae indicere Exdicisionem Portionis pro Capite
sui Cadentem concludunt Omnes Ex indictione sola tantum
sortiri Judicatum non valent. Proinde si velint et justi
provenerit Ordinariam viam Agindi Eisdem Judm Offi
Praesens Condrle pcustodit et declarat, Decreti Condr
sconserialis Vigere. Joannes Rosciszewski Camera
rius Trris Plocensis mpp

Inter Gnosos Drozdowske
M. Ubysz Gnosi Rndum Matt
Gnieczewski ac Alias intro
centatas Partes Condrni
in Fundo Bnr Drozdowo Pod
wce Decretum per Offm
Camerariatus Prolatum

1777 mpp

Officium pcene Crone Capitis Plocene ad oblationem Gnosi
Joanis Drozdowski Decrum Condle infrascrum in Bono
inferius nominandis Inter se Offerene ac Mcum Ubysz
atq Rndm Gnosi Linczewski aliosq per Judm Camerari
le Terre Plocene prolatt reproducene adcuticanda
Actisq pcene Ingrossanda Suscepit in Tenore Se
quenti / Inseratur / Originale Ejusdem Decreti Circa
acta relictum

In Cro Plocene idq Sub Celebratione Judicior Tra Quinta
post Dcam Misericordie proxima Scilicet Die 22 Men
sis Aprilis Anno Dni 1779

Judicium presens Terrestre Plocens subjudicatus Licet quidem ex
merito Decreti Judicij sui Plen in Bilsko Fa secunda ante Festum
Sancta Agnethis Virginis et Martyris proxima scilicet die Decima
Octava Mensis Januarij Ao Currens Inter Gnosos Thomam et
Albertum Fratres inter se Germanos Smardzewskii ach ab una
et DD. Joannem Izbinski ~~Joannem Izbinski~~ Simonem Stecki
et Martiannam de Mogilnicha Josephum Lisowski et
Franciscam Itidem de Mogilnicha Conjuges citat et ach
parte ab altera prolati Condescensio Judicij sui aut DD.
Camerarior Terrum Plocens unius absentia non obstante
ad Trendum Bonor Smardzewo Judicii et Nobilium
pro Fa 2da p. Dm Misericordie ao presens Incidenti est
assignata cum vero presens Judm Eand condescensionem
pro Tempor Suprascr designatam ob suas indispensa
biles legalitates nullatenus Expedire ~~non~~ valet proinde
per Judm obstantibus suis legalitatibus Terum prem
parte condescensionis ad Feriam secundam post Dm S.
Bartholomej Apli scilicet diem Trigesimam Mensis
Augusti in ao presenti proxe Incidentem cum Toto
pallegati Deni Supernis de actu Exariati Rigore Ro-
bore nexibus et Contentis prorogat limitat ac differt
Conservando Terum Partibus utriq; suo coram Judicio
Absque Quavis adcitatione Comparendi Peremptorium.
Datum in Biatla villa Regali sub Tractu Commissio-
nis ex Decro Post Curiali Regni agitate die 24ta
mensis aprilis Ao Dm 1779no
Ita aut alio Judice vel Officiali in Decreto Expressis Conde-
scensuris

Joannes Semowski Subjudex Terrs Actus Plocens

Offm presens Terr Capit Plocens ad Oblationem Gnosi Joannis
Thembitzki Prorogationem actor Condelis in Fundo Plonowo
Smardzewo Jnsitens per Judm Fre Plocens Subjudicatus Jacob
manuque Ejusq Judicij Subjudicatus Subscripti reproducens ad
actitanq actuq presens Ingrossanq Suscepit in terore sequens
Inserat ~~edict~~ originale Ejusd Prorogationis circa dictum "presens"
Relictum. Jn Cro Plocens idque sub Celebratione Judiciorum
Feria Quarta pt Dcam Conductus Paschal proxa Subsistat die 14
mensis aprilis Ao Dm 1779.

ad Ofm

Solidorum Durn obtentam et Publicat

nnemitaq Ibidq Ibidq

manna Kwarz

98

Actum mfundo Br. Kozłowsko Zagoty Tra Sta
post Tm Visitaonis Gloriosissime Virginis
Marie pra silicet Die 8va Mens Julij Aõ Dñi
1779. In Presentia GG. ac NN. Alberti Rudowski
Balthari Gorecki Antonij Leszczynski et Tho
me Dobrowielski ac alior Plurmor Nrium
ad Actum presenz Congregad Nec non Mlis RR.
Benedicti Satkowski de Gutowo Authi et
Jurati ad Actum presenz Audamanz assum
pti et una Audamanz.

Offm Supraserum Burgrabiale Crenz Ploceng Condle mi Virtute Dei de Actu eius
mi Crõ Ploceng m Judicijs Crenz Capsid Ploceng Tra Zdam Crastino Festi Sancti
Andreae Apli silicet Die Prima Mens Decembris Anno pue elapso 1777 In
terSer Gregorium Kiełkowski Aud ab una et Andream Gorecki Cib Park ab
altera Latt Quo mediante Decto Condescensio ad fundum ppfati Bonor Kozło
wko Zagoty Gnor Laurentij Brunerski et Mathei Krzywkowski BB Cb.
ert inuncta eaq Decto sententiabert ut Jux GG. Burgrabij unius absentia
non obstante mutuo Partium Sumptu Captato tempore pria de adventu sui
tempestive faciena Avisatione Conducendi Condescensuri Comportationem
Quor Juris Documentor Causam presenz evincenz per Partes Utraq previo Con
scibenda Summario ac mediante Juratona Comprobatione mungat Quibus
Comportatu Solutionem Summe que et quanta Aud debebitur mungat de
Expulsione Damnis Injurijs ac quibuscuis Partium Controversijs Pretensio
nibus inquirat investiget Calculum ut debebit excipiat Inquisitiones Jurato
rias expediat Juta exigiat Penas super quo intererit irroget Processum
Cognoscat, resolvat, Bonificationem et Satisfactionem Omnimodam et stans
sententiet finaliterq Causam presenz pro exigentia Legis Justitiae ac Tri
Partis Aud nihil mtacto et irresoluto relinquenz Concludat et moderetur
Quor vel Cuius Decisioni Partes Utraq parere et Judicatum pati debeant ac
teneantur Aq sub pena Banis illo mi Trno Condñis super Parte Contra
venienz publicanda Alias Decto eoq ppmissa fusius mi se diserenz et Regia
venienz publicanda Alias Decto eoq ppmissa fusius mi se diserenz et Regia
sitione Offa eiusq P. Gregorij Kiełkowski Aud ad prefata Bona Kozłowko
Previa de Adventu sui tempestive per literas missibiles facta Avisatione
Cum supraserõ Mlis et Nobilibus mi Actu expresis Condescendit Juris
dictionemq suam Offm premittendo prius pace et Securitate circa Actus
Offõs servari solita Voce supraseri Mlis ad Insidendq suo Coram Officio Condl

Et fundavit Partesq Utrasq

Compar

Comparitionem acclamare iniunxit Quoni Trno Acclamatorio Partibus et quidem
Gregorio Kisielewski Actor pltr Gso Andrea Gozicki Cit pltr Coram Judicio pseno
Condli Comparens Tanc Quoniam Gsus Andreas Gozicki Cit ab Insti
Comparitione recedit et se Condemnare permittit Proinde super eoe In
Causa Expulsionis actor de Sorte praefata in eisc Bonis Kozłowko sit Dan
ex eaq Calculi et aliar praetensionum ex Praedicta Sorte emicans In
Lucro Ulterioris fortis faciens Executionis decernitur Condemnatio ad qu
Publicans Offm hocce Condle supraserum Mtem in Actu expressum ad
dit et deputavit Qui Mtis satisfaciendo deputaoni suae ab Officio pse
habitae memorat Baonis Poenam ac Ipsmet Gm Andream Gozicki
Cit a Comparitione recedens In Praesentia Plurimor Nobilium ad Ac
psens Congregat Hic in Atrio Stubae Judlis alta sua praeconica et
norosa voce proclamavit publicavit et ad notitiam Omnium ptune ad
in Dubiam deduxit de quo psens è loco Publicationis suum ad Offm
Condle rediens fecit Relaonem Post quam publicat modo quo Supr
Baonis poenam Offm hocce Condle Causam praesens pro faciens Exec
tione Cum toto eius effectu ac Partibus ad Mcum Loci Capitaneum
sive Mcum Vice Capitaneum remisit remittitq Praesens. Decreti
Condlis Robore Praedicto Mti

Matheus Krzywkowski B. Plocens Judex Condlis

Offm psens Crens Capit Plocens ad oblationem
G. Caroli Turowski Condnem Infrascript in
Trno Condnis in Bonis Inferius nominans
agitatae Super Parte infra exarans obtent
manuq Officij Burgrabialis Crens Plocens Sub
script reproducens ad acticans actisq psens In
grossans Suscepit in Tenore Sequens Inserat
Originale Ejusdem Condnis Circa Acta est relict

In Cro Plocens Sabbo pt Tm Scapularis B. Vi
ginis Mariae pro Scilicet Die 17na mensis
Julij A.D. 1779

714

Bonitus G. Lesicki
p. G. Kinetewski
in Trio Condescensio
nis

1779

Officium praesens Terrae Plocensis Camerariatus Infrascriptae
Sigilli ex mente Decreti Terrae Plocensis in Plocko Trazda
pro Decanis Rogationum ad praesens Inter S. Josephum Peplowski Actorem
ab una et S. Antonium Bartott ac alios Cum Parte ab altera
praelati pro Termino hodierno ad affectationem Partium utra-
rumque ad Bona Peplowo Nagurne sortiendum S. Josephi
Peplowski haeredibus ob suas Legalitates Condescendere
non valet ac Itaque Terminus hodiernus suum per Officium
designatum evanescat Ideo Terminum Ejusdem Condescen-
sionis pro Die hodierna incidenti ad Terram Secundam
ante Festum Sancti Michaelis archangeli scilicet Diem
27mam mensis 7bris anni praesentis Limitatum prorogat, ac
differt. Conservando Partibus in Originali Decreto
expressis Terminum Talem Quatenus ad praesens habere vo-
luerint suo Coram Officio aut alio quovis in locum
sui officii Conducendae sub rigore in praelegato Decreto
apposito Comparendi Peremptorium Prorogationis
praesentis Virtute Datum in Zielonki Die 29 mensis Junii
Anno Domini 1779no

Bonaventura Vilhelm Ciołkowski Camerarius Terrae Plocensis

Officium praesens Erectum Capitulo Plocensi ad Oblationem Fratris Josephi
Peplowski Prorogationem Infrascriptae Actus Condnis in Bonis
infimis nominandae Inter Partes infrascriptas primendae Agitandae per Officium
Camerariatus Terrae Plocensis Facto manuque Ejusdem Officii Subscri-
ptam Reproducendae ad acticandae Actus praesentis ingros-
sandae Suscepit in Tenore Sequenti (Inserat) Originali
Ejusdem Prorogationis circa Acta Relicta

In Cro Plocensi Terrae Dla pro Festo S. Mathaei Apli praesentis Scilicet Die 23
mensis 7bris Anno Domini 1779

Prorogatio Comitiis.

1779.

Actum in Bonis Villae Goszczyno Karpęcino Sortis G. Anastasiae de Zochowskie Uzierzbicka olim G. Valentini Uzierzbicki relictae viduae Juribus Subjecta Tria Quarta post Tm Sancti Francisci Confessoris proxima Scilicet Die Sexta Mensis Octobris Anno Dni 1779

Coram G. Thoma Kowalewski Burgrabio Crenae Plocensis in praesentia Nicini Hyacinthi et Antonij Goszczynskich nec non Mki Rmi Gnalis Provisi Mathiae Kaliszczak de Goszczyno Gorne authi et Jurati actum praesentis acclamans et eius adstans

Qui quidem G. Burgrabius Crenae Plocensis Insistendo Legibus Constitutionibusque Rmi deperagendis Executionibus Traditionibusque Bonorum Sancitis Satisfaciendo muneri Officij Sui Burgrabiatus Parendoque additioni a Mysco Josepho a Bromierz Bromierski Thesaurario Prasnensi et Vice Capitaneo Crenae Plocensis per expressum habitae in virtute Decrti Sci Poterit Poenae Banitionis cum ejus Publicatione de actu ejus in Cro Plocensi Tria Secunda post Tm Sancti Bartholomaei Apli proxima Scilicet Die Trigesima Mensis Augusti anno praesentis expte G. Evae Zdziarska ob G. Mathiae Uzierzbicki relictae Contis viduae Suo et G. G. Joannis Vitti ac Pij tum Antonij Uzierzbickich filiorum Suorum nomine Super G. Anastasia de Zochowskie olim G. Valentini Uzierzbicki relicta Conte vidua ratione non Solutionis Summae Novem aureorum hungaricalium una cum provisione ab Eadem provenientis ac poenarum Legitarum bis Trium Marcarum Polonicalium nec non Poenae Duplicis Quatuordecim marcarum itidem Polonicalium Decreto Judicij Officij Crenae Plocensis Tria Secunda post Tm Scapularis Beatissimae V. Mariae prima idest Die Decima Nona Mensis July anno Currentis ad personalem Comparitionem G. Evae Zdziarska Suo et aliorum actis Jurevincens In Contumaciam prolato adjudicatis tum ratione Contraventionis eiusdem Decreto in Trno Solutionis

Solutum Summe Decem Sexagenas de alia causa dictas Sexagenas
Super allegata Generosa de Rochowiecz Uzembicka Citata Jurea
cta obtenta Publicata ex Requisitione Magn. Gabr. Zdziarska ad
jurevincendum ad Dena Sigmazempta Gorzeczyno Karpeczko cum
Sigmazinis Nobis et Numerandis in acta Contentis Condemnando
Judicem avisata prius per Citata Jurisdictionem Suam provisa
Securitate actibus Officium debita per Vocem Mihi ad hanc Jure
David qua fundata Partes tam Jurevincendum quam jurandum ad
Diem audiendum mandavit ad Cujus Auditionem prefer Com
parens Generosus Stanislaus Goszczynski Magn. Uzembicka ad jurevin
Exemptionis reproducta Sigmadicta exprefa Dena Barbara pri
tis Portam Sigmazempta Generosa Uzembicka Citata jurevincta
pro re Principaliter tradere Cujus Citationem Jos. Magn. Burgrabius
annuendo ita post Latum Decretum ad Contemptionem Portis pre
cisum Omnia sane Contenta Cujus Contemptionis Tenor Sequi
cismodi, Wszirzym Pola pod Goszczyno Kotary bendzym
Posseg Zayonow Stire Stay Szczuro Poczyniaiacz Sie od Brala
ciagnacz Sie do Granic Goszczyna Jaykow miedzy miedzami P
Jachyma Goszczynskiego zuedny a P. Uzembickiey mayem P
konyvaiacy zdrugiey Strony, bez Zaziewo wtym se Pola Zayon
ieden Stay Szczuro Poczyniaiacy Sie zalo wyzey ciagnie Sie zalo
wyzey miedzy miedzami zuedny leze aktorki a zdrugiey Strony
Pakciszowo niedy P. Tomasza Uzembickiego tak se bez Zaziewo
wtym se Pola Zayonow Cztery Stayem zdrugym na Drugiem zes
Zayon ieden miedzy miedzami Pakciszowo niedy P. Pawla Goszczy
skiego zuedny a P. aktorki zdrugiey Strony w Drugim Polu
nazwanym Szedzie Posseg Zayonow Cztery Stay Szczuro Poczyn
iacy Sie od Granic tyse Wsi Goszczyna Karpczna ciagnacz Sie
do Granic Goszczicy miedzy miedzami Pakciszowo niedy P. Adam
Goszczynskiego zuedny zdrugiey zes zalo wyzey bez Zaziewi wtym
se Pola Posseg Zayonow Cztery Stay Szczuro Poczyniacy Sie zalo
wyzey ciagnacz Sie zalo wyzey miedzy miedzami aktorki zuedny
ex P. Gabry

Gabryela Goszczyńskiego z drugiey Strony w tymże Polu Zagonow
Cztery poczynaiące Się iako wyżey ciągną Się iako wyżey między mie
dzami JP Aktorki z iedney a Sukcessorow niegdy Adama Goszczyńskiego
z drugiey Strony w tymże Polu Płoskie Zagonow Cztery Stay Trzie Po
czynaiącą Się od Granicki Sledziow ciągną Się do Drogi Rostko
wskiey między miedzami JP Pawła Goszczyńskiego z iedney aktorki
zas z drugiey Strony te zas wyżey wyrażone Grunta bez Zasiewu ani
żadney uprawy Offm Pzeni parti actoreae jurevincenae tradit w Trze
ciem Polu Ozymnym pod Brudzinem będącym Zagonow Dwa
Stay Trzie Poczynaią Się od Drogi Rostkowskiey ciągną Się do Grani
ce Brudzińskiey między miedzami Sukcessorow Tomasza Uzerzli
skiego z iedney a JP Aktorki z drugiey Strony na tychże Zytem zasia
nych Stay Dwoie Trzecie zas niesiane ani orane w tymże Polu
Płoskie Zagonow Sześć Stay Czworo poczynaiącą Się od głow
ciągnącą Się do Granice Rostkowskiey między miedzami JP Jo
achyma Goszczyńskiego z iedney a z drugiey Strony iako wyżey
na teyże Płosce Zagonow Trzy Zytem zasiane Drugie zas trzy nie
siane tylko zorane y te Zagony ad Conseminandum proprio grano
parti actoreae jurevincenae Offm Pzeni assignat te zas wyżey wyraże
ne Zagony Ozymnym Zasiewem Zasiane parti jurevictae ad Colle
gendum reservatae Postquam Conscriptionem praeinsertae Sortis
cunae partem actoreae Jurevincenae voce supraseri Mlis in Praemissam
Sortem absq Inseminatoribus et aedificijs Intromisit Investivit ac
in reali firmaq ac pacifica possessione usq ad Exolutionem Sum
mae Supraseriae Novem Annorum hungaricalis Solutionis Marcarum
Luitur Pacificationemq totius processus Reliquit Decreti Sui
Executionalis Vigore

Thomas Kowalewski Burgrabius Crenae Plocensis
mpp

Ctio

720

Officium Pscen Crem Capitt Plocen ad Oblationem Gri Vitti Wierzbicki Traditionem Infrascriptam in Bonis Inferius nominandis pparte Inferius exarata p Officium Crem Plocen Burgrabiatus expedit manu quisdem Officij Subscripti reproducem ad Actuandum Actosq Pscen nigrosq Landem Suscepit in tenore Sequen /: Inseratum :/ Originale ejus tradicionis Circa acta Pscen est Relict.

In Crd Plocen Feria 4ta Post Dm Ramis Palmar Quadlem pxa Scilicet Die 22 mensis Martij Ao Dni 1780.

Vitti Wierzbicki

Offm Pcens Cenę Capitt Plocen Wit ad Oblationem Mosi Stani
slaj Rożycki Decrum Cendle infrascrum in benis infenus
nominandę inter Partes introcententes ~~[illegible]~~ p Officia Cęg
Plocen et Ciechanovien Datum Manibusq Eorundem Cen
trahen et Amicor Subscrum reproducen ad actiuam
Actisq Pcen ingrossand Suscepit in tenore sequen
(inserat) Originale Episcopi Decr circa Acta
Relictum.
In Cro Plocensi Feria 2da pt Dram Sexagesimae pro
Ad Aiiciet Die 31 Mensis Januarij Ao Dni 1780.
Actum in Fundo Bonorum Zgoty Feria Se
cunda post Festum Sanctorum Trium Regum
proxima videlicet Die Decima Mensis Janua-
rij Anno Domini — — 1780.
In Praesentia Mficorum Dnorum et Nobilium
Stanislaj Ubysz Subjudicidae Terris Adami
Mitodrowskj Camerarij Pauli Zoltowskj Regentis
Terrestrium Plocensium Antonij Pniewskj Bur
grabij Castren Varsavien Casimiri Mitodrowskj
Camerarida Terris Plocen Casimiri Chydzynskj
Alberti Malanowskj et aliorum plurimorum
ad Actum praesen Congregatorum Nec non Mntis
Regni Gnalis Providi Valentini Chocholowskj Au
thentici et Jurati ad Actum Pcen Assumpti
et Eundem Acclamantis.
Officia Castrensia infrascripta Plocense Judicatus
et Ciechanoviense Vicecapitaneatus et Judicatus
Insistendo Decreto Tribunalitio Regni Petricovien
inter Partes infranominandas in Serie Verborum
tali prolato Actum Petricoviae in Judicijs Ordinarijs

Gnalibus

722

Gnalibus Tribunalis Regni Feria Sexta post Festum
Omnium Sanctorum proxima Die Videlicet Quinta
Mensis Novembris Anno Domini Millesimo Septin
gentesimo Septuagesimo Nono. Inter Gnosum Sta-
nislaum Rozicky Actt et Citt pnaliter Mficos
Lucam et Simphorosiam de Niszczickie Conjuges
Mosinskie Subdapiferos Radomiens Actt et Citt
per Mficum Stanislaum Tempicky Regentem
Castrens Opocnens Inscriptt Plentem Illustrem
Mficum Franciscum Ignatium Rosciszewsky ad
praesens Castellanum Sieprscen tum Mficum Jo-
annem Gumowsky Subjudicem Terrem Plocen ex
Officio Adcitatt per Gnosum Rozicky Judicium Or
dinarium Gnale Tribunalis Regni Petricoviens Cita
tiones Partium Utrarumq Suum ad Judicium editt
Decidendo Controversijs earundem Partium exauditis
Quoniam Causa praesens respectu Pretensionum ex
Possessione Annuali Gnosi Rozicky Bonorum Zgoty
cum Attinentijs mutuo ad se habitt nonnisi ad Acto
ratum Gnosi Rozicky per Decretum Condescensoriale
Judicij Terris Plocens in Fundo Bonorum Zgoty
Feria Secunda postridie Festi Sanctorum Vitti et
Modesti Martirum videlicet Die Decima Sexta
Mensis Junij Anno 1777 inter hasce Partes pro-
latum Actis vero Castrens Plocen Die 21 Julij
Anno eodem Oblatuatum resoluta esse liquet Pro-
inde Suspenso toto negotio in Ordine infrascriptt
peragendum Necessariam esse Condescensionem Ju
diciorum Terrium vel Officiorum Castrens et quidem
pro Parte Gnosi Rozicky Judicij Terris vel Officij Ca
strens Dobrinens Sit Vissogradiens Seu Zacrocimens

aut

aut Ciechanoviens Dummodo Brestens Cujaviae sit
Gostinens aut Sochacoviens sive Nurens Dummodo Ca
menecens Masoviae Radomiens seu Castrens Plo
cens et Judicatus Terris Plocens Pro Parte vero MM
Moszynskich Subdapiferorum Radomiens eorundemmet
Judiciorum Terrium vel Officiorum Castren in Fun
dum Bonorum Zgoty cum Attinentijs pro Feria Se
cunda post Festum Sanctorum Trium Regum in Anno
Deo dante ventero 1780 mutuo Partium Sumptu Con
ducendorum adinvenit Quae Judicia Terria vel Officia
Castren vel Unus Mficus Judex Terris vel Offici
alis Castren absentia nonnullorum non attenta Dum
modo Unus a quacunq Parte Conducendus adsit De
Omnibus et Singulis Partium Utrarumq mutuo
et Reciproce tam ex Contractu Arendatorio qm ex
Annuali vi ejusd Contractus Continuata per Gnosum
Rozicky Bonorum Zgoty cum Attinentijs Possessio
ne Praetensionibus habitis investigabunt vel inve
stigabit Inquisitiones ubi et si necesse fuerit ex=
pedient vel expediet Decretum Supra expunctt cum
Regestris per Gnosum Rozicky Comprobatis Con-
frontabunt Cognoscent approbabunt vel Cassabunt
sive Confrontabit Cognoscet approbabit aut Cassabit
Juramenta si a quo et Juste provenerit excipient
vel excipiet Satisfactionem et bonificationem quan
tum Cui et a quo ac pro quo debebitur praestand
adinvenient vel Adinveniet Dubia quaevis resol
vent vel resolvet Poenas si super quo Justitia
exigerit irrogabunt vel irrogabit Ternos praefigent

vel

vel præfiget rigores Annectent vel Annectet Causamq
hanc pro Exigentia Legis et Justitiæ ad Contenta Ma
nifestationum Ternorum ac Documentorum Partium
utrarumq nihil intactum et irresolutum relinquen
do finaliter præcisa quavis Appellatione Manifesta
tionibus et Ternis de vi legis per quamcunq Partem
Opponendis ac Discrepantia Judicanda in Sententijs
nec non Recessu Aut Contumacia Alicujus Partis
Non attentis præclusaq Prorogatione Decident
Disjudicabunt et moderabuntur vel Decidet Dis
judicabit et moderabitur Quorum vel Cujus Decisi
oni Partes eædem Sub Pœna Banitionis illo in Terno
Super Parte Contraveniente publicanda parere et
Acquiescere debebunt et tenebuntur. Pro quo Terno
Partes quos voluerint Negotiumq poposcerit Adci
tent adcitati vero Cum beneficio reciproce formandæ
Actoratus Sub Rigore Suprascrto Compareant et
judicatum paciantur Lucta per utramq Partem
Pœna Quatuordecem Marcarum Polonicalium
Parti per Partem Sibi Compensanda abinvicem
Judicio vero Suo per medium ininstanti Sub ri
gore Solito ex Regrd Pœnalium extendendæ Solvendæ
Lectum per Szymackowskj Karsnickj Vice Nota
rius Terris Siradiensis Franciscus Kozickj
Camerarius Terris Ciechanensis ex Palatinatu Plocensi
Electus Notarius manu propria Locus Si
gilli. Ad Requisitionem Partium utrarumq Con
descenderunt Jurisdictionem Suam fundarunt
Qua fundata Partes ad Sui Præsentiam prædicto

Mnli

Mnti Acclamare demandarunt Ad Cujus Mntis
Acclamationem Partes Gnosus Stanislaus Ro
zicky Actor et Citt pnaliter Magnificus Lucas Mo
sinsky Subdapifer Radomiensis Citt et Actor per M
Stanislaum Ubysz Subjudicidam Terrestrem Plocens
in Castro Sandomiriensi Feria Secunda post Festum
Sancti Bartholomej Apostoli proxima videlicet Die Vige
sima Octava mensis Augusti Anno Domini Millesimo
Septingentesimo Septuagesimo Quinto Specialem Inscri
ptum Plenipotentem Magnifica Simphorosa de Nisz
cickie primi olim Mfici Joachimi Szwarcomberk Czer
ny Ducatuum Zatoriens et Osviecimens Vexilliferi
ad praesens Secundi voti Mfici Lucae Mosinsky
Subdapiferi Radomiens Consors Citta et Actrix in
Assistentia ejusd Mfici Stanislaj Ubysz Subjudicidae
Terris Plocens pnaliter. Comparuerunt et Secum
Judter Controverterunt Quarum Partium Con
troversijs in Judicium Suum inductis exauditis
Officia Castrensia Palatinatus Plocens et Terrae Cie
chanoviens Judicatus et Vicecapitaneatus accingendo
se ad Decretum Tribunalitium Regni Petricoviens
de Actu ejus Supraannotato Vi Cujus praesens pera
gitur Condescensio Quoniam Causa praesens respectu
non extenuatae Summae Tredecem Millium Florens
Polonicall per G. Stanislaum Rozicky in Tenutam
Bonorum Zgoty Niszcice et aliorum Eo pertinens
Mfico Lucae Mosinsky Subdapifero Radomiens
expositae enim vero Respectu Pretensionum Fundi
per Mficos Mosinskie Conjuges Contra Eund Gnosum

Rozicky

726

Rozicky ex mutuis Actoratibus prosecuta et nonnisi
ad Actoratum Gnosi Rozicky Decreto in Terno Condescen
sionis in Fundo Bonorum Zgoty Feria Secunda postri
die Festi Sanctorum Vitti et Modesti Martyrum
id est Die 16 Mensis Junij 1777 Anno per Judi
cium Terrestre Plocens Judicatus et Subjudicatus
prolato ad Acta Castren Plocens Feria Secunda pri
die Festi Sanctæ Mariæ Magdalenæ eod Anno per
Oblatam porrecto Causa præsens resoluta esse elici
tur Jam vero Mm Mosjynskich respectu Prætensio
num Fundi Actoratus per Prorogationem Condescen
sionis Suspensus et non resolutus exstitit De Cujus
Decreti Gravamine Mfici Mosjynscy Ternos Suos
formarunt Proinde Officia præsentia Condescenso
rialia Exequendo Decretum Tribunalitium Inquisi
tiones per Partem utramq educendas ac Comporta
tionem Regestrorum perceptorum proventuum et
Expensarum ininstanti jubet et Additur Mntis
utrq Parti Super Incorruptionem Testium ad roti
sandum Tandem Quoniam Partes loco præstan
dorum Juramentorum ac Educendarum Inquisi
tionum peragendæq liquidationis Regestrorum
in Terno Condescensionis per Gnosum Rozicky
Comprobatorum Confrontationisq eorunq Cum De
creto Terrestri Condescensoriali pro Omnibus et
Singulis mutuis ad Se habitis in Utrisq Actorati
bus Prætensionibus Super Summam Trium Mil
lium Centum Florenq Polonicalium per Mficum
Ubysz Specialem Mfici Mosjynsky Plenipotentem

et M.

Et Mficam Mosynska pnaliter in Judicio praesenti
Se sistentem Gnoso Rozicki Solvi Oblatam in qua
Gnosus Rozicky persistit abreviando Lites annihi
landoq Manifestationes ac Ternos Amicabiliter
Secum Composuerunt Eandemq Amicabilem Compo
sitionem ad Confirmandum Judicio Suo Condescenso
riali porrexerunt Proinde Officia praesentia
Condescensorialia insistendo eidem Compositioni
Amicabili judter facta Decernit Quatenus ijdem
Mfici Mosynscy Conjuges Subdapiferi Radomiens
Summam praemissam Trium Millium Centum
Florens Polonicalt judter Compositam in et pro
Vigilia Festi Nativitatis Sancti Joannis Bapti
stae in Anno praesenti ventura Coram Officio et
Actis Castrens Capitans Plocens eidem Gnoso Sta
nislao Rozicky Sive Ejus Speciali Plenipotenti
sine quibusvis Diffugijs Juris et Protellationis Sub
Poena Banitionis in ibidem in Casu Contraventionis
faciendam publicanda Solvant et realiter Enu
merent Quo Spectat Cathegoriam Respectu Cir
cumscriptionis Mfici Mosynsky Subdapiferi Ra
domiens Manifestatione Coram Actis Castrens Plo
cens Feria Tertia Pridie Festi Circumcisionis Chri
sti Domini 1776to Anno per Gnosum Rozicky
Polonico idiomate interposita nontamen ullo quo
piam Documento in Obiectis probatt Officia praesens
Condescensorialia Gnosum Rozicky non in poenalem
esse adinveniunt Decernendo Quatenus idem Gnosus
Stanislaus Rozicky Turrim Castri Plocens ab

Acta

728

Actu praesentis Condescensionis in tribus Septima
nis ingrediatur Ejusq Sessionem Turricam per Spa
tium Trium Dierum Continuet et Expleat nec non
in Egressu De Turri Poenam Duplicem Quatuorde
cem Marcarum Polon. eidq Mfico Mosinsky
Subdapifero Radomien. Sive Ejus Speciali Pleni
potenti Mfico Stanislao Ubysz Subjudicidae Terr.
Plocen. Solvat et realiter Enumeret idq Sub Poe
na Banitionis in Terno Egressus de Turri Coram
Eodq Officio Castren. Plocen. in Casu Contraventionis
Circa Manifestation. in ibidq faciendam publican
da Post quam peractam in praemissis Satisfactio
nem Partes de Omnibus Praetensionibus Mani
festation. Protestation. Processibus prout se judicer
Composuerunt prout Officia praesen. Condtio Easdq
inter Partes Cassant Mortificant et Annihilant
ita et in Terno Satisfactorio Actis Castren. Plo
cen. mutuo et reciproce quietare Sese Obstrin
guntur Decreti praesentis robore.

Josephus in Zakrzewo Zakrzewsky Pocillator Szczerz Judex
Castren. Plocen. mpp

Stanislaus in Pilitowo Kostka Mlodzianowsky Vice
Capneus et Judex Castren. Ciechanovien. mp

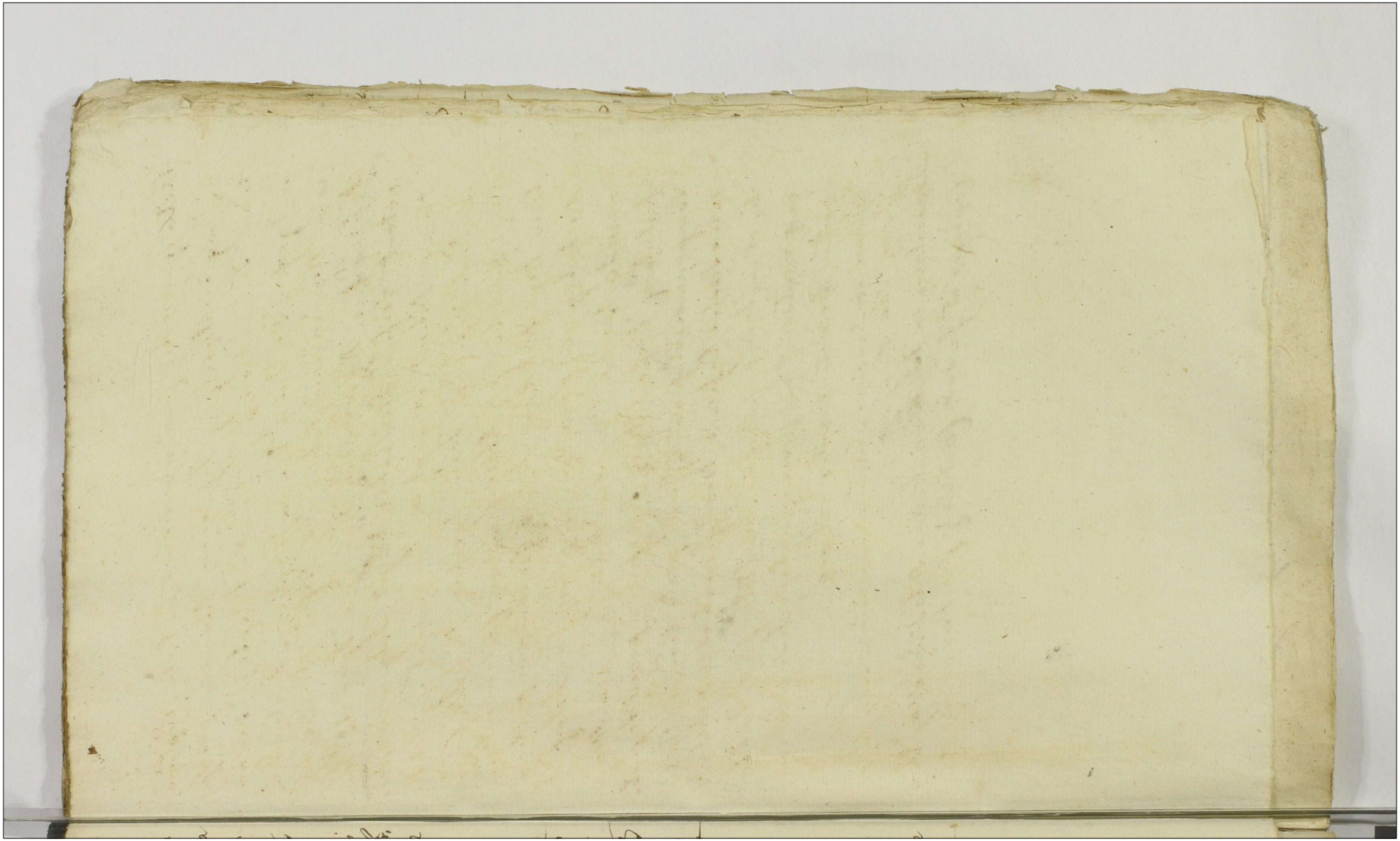

Jmc.

729

Actum in Bonis Niedarzyno. Feria Secunda, post Festum visitationis Gloriosissimae virginis Mariae, proxima, scilicet Die Quinta Mensis Julij. Anno Domini 1779.

Coram Gso Carolo Turowski Burgrabio Crem Plocen in Praesentia Gsorum [illegible] Pruszczynski, et Stanislaj Grzebski, aliorumq plurimorum Nobilium ad Actum praesens Congregatorum, nec non Mlis Rni Gnalis Prodi Stephani Woyciechowski de Szostkowo Authi et Jurati Actum praesens Acclamans, et Ejus ad stam. Bonifacij

Officium suprascriptum Burgrabiale Crem Plocen Executoriale Insistens Legibus Rni de peragendis Executionibus seu Traditionibus Eo Nne sancitis, satisfaciendo quoq muneri Officij sui Burgrabiatus, Parendoq additioni a Mfico Josepho in Zakrzewo Zakrzewski Pocillatore Sieprcen, et Judice Crem Pltus Plocen ad Infrascripta peragenda in Personam sui per Expressum habitae, in virtute Decreti Condrlis in Fundo Bnr Drozdowo Ecclesiastica et Byczki. Fra 2da. pt Dnr Ramis Palmarum Quadrlem pxa videlicet Die Decima Tertia Mensis aprilis Ao Elapso 1778. Inter Mfices Antoninam de Kadłubowskie ott Mfici Petri Pyczkowski Dapiferi Cremenecen Relictam Contorn viduam matrem, tum Severinum et Eleonoram Filium, et Filiam

730

Pyczkowskie Actu ab una, et Mficum Josephum Ubysz
Exercituum Rni Praefectum Citatu parte ab Altera
respectu non solutionis summarum et quae Primo
Tredecim Aureorum Hungaricatu cum Provisione
Alterius vero Quingentorum Florenorum Polo, Tertio
Denique Ducentorum Quadraginta Florenorum, Grossorum
Sex Polo efficiens summarum in unum ~~[illegible]~~
Junctu 974 florenorum, Grossorum Sex Polo tum
marcarum unius Puncti Duplicis Quatuordecim
marcarum, Alterius vero Lujtae Trium marcarum
Polo Sati Actrique Crem Plocensem obtinuerunt,
tum Condemnationis in Trmo satisfactorio
de Actu Ejus Fra 2da pt Fm Sancti Jacobi
Apostoli pxa scilicet Die 27ma mensis Julij
Ao Elapso 1778 in Cro Plocensi ex Parte Cor
Mficorum Pyczkowskich super Mfico Ubysz obtenta
ex publicatae ex Requisitione Officiosa Cor
Mficorum Pyczkowskich Actu Jurevincensi ad supra
Bona Niedarczyno cum Nobilibus ac Mli in Actu
Contentis Condescendit, Jurisdictionemque suam
Officiosam pro custodita prius Pace et Securitate
publica Actibus Juridicis Congrua voce supra
scripti Mlis fundavit, Partes utrasque ad Com
parendum suo Coram Officio Executoriali
Burgraliali pro dicto Mli acclamare
Injunxit. Quo in Trmo Acclamatorio
pltr Comparens Mficus Ignatius
Lasocki Pocillatorius Dobrinensis Cor
Mficorum Pyczkowskich Actri Crem Visso
Grodiensem Die 28va mensis Junij Anno
pxim specialis Plenipotens reproducto superius
de Actu et Ao exarato Processu petijt Offm
pxens Executoriale Burgraliale Executio
nem seu potius Traditionem in Ejus Bonis
Niedarczyno fieri et peragi, Cujus affectationi-

Offm Pzem Executoriale Burgrabiale Annuendo,
Eandem Traditionem expedire voluit, verum quoniam
ex adverso Jd mfficus Ubysz pltr Comparens non
Juridice, sed his formalibus. ~~[illegible]~~ wydarszy kata-
marz, Pioro y Papier niedając zapisywać przy-
wołanego Akta, y onez rzuciwszy o ziemię Bronię y niedopuszczam
Tey Tradycyi; bo nie macie Dekretu Exe-
cutionis Ludzie weźcie konie y wypro-
wadźcie za Granicę Impugnavit, et
fieri non permisit. Qua Attenta forti
Impugnatione Offm hocce Executoriale
ab Eadem Ttes dicto Br Niedarzyno
Traditione usq ad addendam mente
Legis Copiam militarem supersedit Pzem
vigore.

Carolus Turowski Burgrabius Crem
Palatinatus Plocen

Offm Pzem Crem Capitl Plocen ad Oblationem
mfici Ignatij Lasocki Pocillatoris Dobrinen
~~[illegible]~~
~~[illegible]~~ superfessionem a Traditione per Offi-
cium Burgrabiale in Bonis Inferius Nominandis
factam. manuq Ejusdem Gnosi Burgrabij subscriptam
reproducem ad Acticanae Actisq Pzem Ingrossanae
suscepit in tenore sequenti. (Inserat.) Originale
Ejusdem superfessionis circa Acta praesens
est Relictum.

In Crd Plocen Fra 4ta pt Fdi Visitationis
Glsmae Virginis manie pxa scilicet Die 7ma
mensis Julij Ad Dni 1779.

732

Jm

Supersessio a Traditione pro Parte Mfi Cor Pyczkowskich

servens.

A 779 Anno.

Descriptio Domus in Signe in Nova Civitate per Spectabilem Stanislaum Juzenski proprio aere Edificate et per Famatum Albertum Juzenski Eques Stanislai filium unicum et Naturalem Executorem Spectabilis Bartholomaei Judzenski Burgrabij Cracoviensis in Chimera Quadringentos florenos Renenses ex regni ultione Ejusdem Spectabilis Bartholomaei Judzenski Burgrabij Cracoviensis per Effectum Cracoviensis insinuate in Castro Sandecensi Albertus Judzenski et Anastasia Sarnacki nuncupati Mihi Cracoviensi Notario Joseph Benvechi de Zagagowo Authenticum et Juratum Die Duodecima Mensis Aprilis 1715 Anno fact

Budynek z wystawą trzema drzwiami w zamek z dachulcem drzewa przeciwnego z sienią kuchnią izbą Alkierzem przednie wystawiony do góry. Dach drzewiany postawiony a do dołu Drzewiana rzędami deskami otynkowany potrzebuie tego Budynku z Tarcic dobre skrzeki do dołu miedzami zbite. Comoly też dobre pod wystawy tego domu. Okienczek z drogowany y Drzwi do niego z zarzeczem Żelaznym y skoblem z podtey wystawy wchodzące do sieni Demostrva tego Drzwi z Tarcic stolarskiej roboty dobre z antabą Żelazną do przycienia wielkie dobre na zawiasach Żelaznych hakach z urzeczem y skoblem do zamykania daley izby signe idące Drzwi na prawą rękę do kuchenki z tarcic stolarskiej roboty dobre takie na zawiasach y hakach Żelaznych przy których urzecze Żelazny zamurzkiem obrony y skobel Żelazny wsuwaiące z tey kuchenki Kumin wielki nad Dach wyprowadzony z obrzucania gliną wylepiony Dobry. Item Drugie na lewą rękę Drzwi do stancyi przy tym Demostrvie stoiące z Tarcic stolarskiej roboty na zawiasach hakach Żelaznych dobre z tey signe do izby wchodzące Drzwi na zawiasach y hakach Żelaznych z Tarcic roboty stolarskiej dobre przy których hantawa z izby Żelazna wielka haczyk Żelazny y skobel wsuwaiące do zamykania w tey Izbie stoiący Dwa okienna potemnie z skła Drugie nazachod słońca, skyby w tych oknach okrywcych w Drzewno oprawione w tym od potemnia cztery okna stuczone na spust. Inne zaś skyby tego okna dobre w Drugim oknie na zachod słońca Trzech brakuie szkło papierem zaklęione Dwie zaś stuczone zostaią skyb w tym oknie znayduiący cała Ścziwa nad izby z Tarcic dobra na którey polepy niemasz a nad temi izbami Ścziwa zdyloni Piec z kafli formowanych Zielonych Dobry a fundamenta jego z kamieni y gliny dobre. Izbę y Alkierz grzeiący kumin wielki mały przy tym piecu zpiny dobry nad tym kumin

kiem

Pumienkiem kuminek zhaszą y murkamy zgliny Dobry Item stoł
ze Izbie Obrazow Walnich Sążerowych w ramkach Brzyzych Trzy
iuż popsute mnieyszych zaś takze w ramkach Brzyzych dobrych
w Sieni ie Sasyd nazęta iedna Taby. pod okienna oknami Dwie
z Jarcie dobre do stupkow w ziemię wkopanych przymyslane
Policzki zdeszek trzy Szawska wkącie mała między oknami pod Sta
tapem Item przy pieci Dwie Tawki na stupkach stołek uden
Stot z Jarcie stolarską robotą na stalugach brzyomych długosc
tego stołu tokai Dwie iuterz Skrzeczon Item z Jzby do Altanza
Drzwi stolarską robotą z Jarcie dobre na Zawiasach y hakach Zel
znych dobre przy których kanlaba Zelazna uznciąz y skobel do
zatrzymania Zelazny w tym Altanu okienko iedno o czterech
siuibkich w którym Dwie się znayduią szklene szpuerem zalepio
ne Dwie zaś całe szkła nad tymże Altanem z Jarcie Dobre
bez polepy Z tego Altanzyka do kuchenki wyscie Dwiema Dyl
my zabite przy tym Budynku stayenka z Dylow wstupy pod
ziena przyscie y stupy po podginawały Ta stayenka z przyla
my Sporzyła na którym porzucie zle od gory przez mury po
dzierane szczyty tyże stayenki uden zły drugi dobry Drzwi
czarni zabity dotey stayenki wrotnie podmurne wielkie z Dra
nie na biegunach iuscie dobre przy których stobel Zelazny na
porzcz, z kłobczyki tok Sążni Dwa y pud Dobry na tym Dome
stanie Drabina wielka nowa Item przed oknem od zachodu
Sadek w którym Drzewa rozmayrego Gruszka iedna Jabło
nek Trzy Sliwek wegierek trzy Winie Dwie przy tym
Sadku Ogrod do Reine ciągnący się wzdłuż Lech Em
wzdłuż pultoky Zerdziami w koło ogrodzony do Reki uden
prostem poprawy potrzebuiący do tego Domostwa należący
w tymże Placu co y Domostwo znayduiący się. Item Ogro
dow Dwie Sieroszy na dole pod gorą stayenn iednym z tych
Jarych sidm który teraz na tych obrocony do rzeki między
ogrodami Stawecznego kapiasza z obydwoch stron leżący
Drugi na Zebrowie Lech siedm stayenn iednym z tych

Między Ogrodami Sławetnych Baranowskiego y Kowalskie go leżący Pusty te Ogrody y plac na którym Domostwo stoi do tegoż Domostwa należą. Po którym Opisaniu Tegoż Domu wraz z Ogrodami w Przytomności JmćPanow Kęsickiego y Sornackie go tudzież Woźnego Przysięgłego wzwyż mianko wanych Ten Ręką moią własną podpisuię Działo się Dnia y Roku ut supra.

Tomasz Zglenicki Burgrabia Grodzki Płocki

Offm Pseus Crcus Capit Plocens ad Oblationem Gaspari Jasinski ~~[illegible]~~ Statum Domus in Sieprc sitte per Gm Burgrabium Crcus Plocens inferius explanandum Consorum manuq Eiusdem Burgrabij Subscriptum reproducens ad Acti canos actisq Pseus ingrossanda Suscepit in tenore Sequens inserat originale Eiusdem Status Circa acta relictum.

In Crd Plocens Tra Secunda post Dnicam Cantate pro Scilicet Die 3 Men Maij anno Dni 1779no

736

Inwentarz Czyli Opisa
nie Domostwa w Sieprz
cu od Gurowskiego za
pisanego Jmc P. Gutowskie
mu ..spisany Roku 1779

104

739

Działo się w Warszawie
w Pałacu Rzeczypospolitey Kra
sinskich zwanym, na Kommi
Rzeczypospolitey Skarbu Ko
ronnego w Kadencyi Sądo
wey Prawem przepisaney
Dnia dwudziestego trzeciego
Miesiąca Lutego Roku Pań
skiego Tysiącznego Siedmse
tnego Siedmdziesiątego dziewiątego

Między Urodzonemi Maciejem Wolskim, y
Tadeuszem Czerznickim Powodami y pozwane
mi, przez Urodzonego Tadeusza Czerznickiego,
Swym y Urodzonego Wolskiego Imieniem, Oso
biście, a Urodzonemi Stanisławem Zuckowski
y tegoż Imienia Malewskim, oraz Niewiernem
Markiem

738

Markiem Arędarzem, y Jakubem Jckowiczem
Obywatelami Miasta Sierpca, tudziez Wielmo-
znym Onufrym Bromirskim Starostą Pło-
ckim Pozwanemi y Powodami przez Urodzo-
nego Walentego Rzętkowskiego Stawaiącemi
Sąd Komissyi Rzeczypospolitey Skarbu Koron-
nego, Obowiązane bydz Strony do złozenia w
Sądzie swym Swiadectw, z mocy Dekretu Sądu
Swego w Urzędzie Grodzkim Staroscinskim
Wyszogrodzkim wyprowadzonych uznaie, a to
natychmiast a ze są złozone, przeto Sąd dosyc u-
czynienie wyrokom Sądowym wynalazłszy,
Stronom Sprawę wprowadzac naznacza, a
w wprowadzaniu Sprawy, tak termin zawity
poprzedzaiącym Dekretem Sądu Swego za-
chowany, iako tez przypozew z Strony Wie-
moznego Bromirskiego Starosty Płockiego
E oraz Niewierną Manuszką E

oraz

oraz Niewiernych Jekowiczow Małżonkow
y Marka Jakubowicza przeciwko Urodzonym
Wolskiemu y Czerznickiemu do tegoz Sądu
wydany w Xięgach Grodu Płockiego dnia
dnia dwudziestego piątego Czerwca Roku
Tysiącznego Siedmsetnego Siedmdziesią
tego Osmego zeznany rozsądzaiąc prawnych
sporow od Stron obydwoch obszernie wnie
sionych, iakoto: Urodzonych Wolskiego
y Czerznickiego przy złozeniu Manife-
stow swoich, kar na Niewiernych Zydach
Pozwanych za nieuzywanie miar nowych
prawem postanowionych, tudziez na Uro
dzonych Zochowskim y Malewskim za
poczynione gwałtownosci, niemniey na
Wielmoznego Bromirskiego Staro

stę

stę Płockiego za nieutrzymanie Ludzi
Swoich uskazania, oraz Processu w Urzędzie
Płockim Grodzkim w Sprawie niniejszey
otrzymanego skassowania żądaiących, za
Wielmoznego Brominskiego Starosty
Płockiego ukarania Urodzonych Wolskie
go y Czerznickiego za Opisanie siebie oraz
Manifestow y Terminow z Strony tychże
Urodzonych Wolskiego y Czerznickiego za
niesionych y wydanych eliminowania na
kazania, y osobnych win na zniesienie pro
cessu z Strony Swey otrzymanego wsta
gnienia, Nakoniec Niewiernych Jakuba
Jekowicza y Manuszki Jego Zony. oraz Ma
ka Jakubowicza obywatelow Miasteczka
Sierpca, uwolnienia Siebie od impetycyi U

dzonych

Xdzonych Wolskiego y Czerznickiego, za
wistuszne doprawa pociąganie y popet
nione wiolenye, kar natychze Urodzo-
nych Wolskiego y Czerznickiego wskaza
nia dopraszaiących się wystuchawszy,
do czytania złożonych Swiadectw Sąd przy
stąpił, ktore przeczytawszy y doyrzawszy
uwagą przez wszelkie okoliczności zwa-
żywszy y roztrząsnąwszy, ponieważ z tych
ze Swiadectw okazuie się, Iż w Roku Tysią-
cznym Siedmsetnym Siedmdziesiątym
Siodmym Urodzony Wolski będąc w
Miasteczku Sierpcu, dla kupienia bar-
chanu do Niewiemey Manuszki z tym
ze Miasteczku na części Wielmoznego Bro

mirskiego

742

mirskiego Starosty Płockiego mieszka
iącey, pod niebytnosci Jey Męża udał się
y ztargowawszy każdy Łokiec tegoż bar-
chanu po złotym iednym y groszy Szesc
Polskich, Onegoż Łokci Osm odmierzyc so
bie kazał, y iak dwoch Swiadkow nad
mieniaią że taż Manuszka po Łokiec
do Sąsiada isc chciała, iak zas większa li
czba Swiadkow wyznaie że gdy takowy
barchan przez Niewierną Manuszkę
był mierzony, łokiec /: ktorym taż Niewie
na Manuszka mierzała :/ cechu zwyczayne
go niemaiący, lecz tylko na iednym kon
cu Lakiem oblepiony, z drugiego zaś kon
ca nieco opalony Urodzony Wolski spo
strzegł, y ztąd o tym łokciu, iakoby miary

zwyczayn

zwyczayney nietrzymał, podeyrzenie po-
wziął, tudzież: iak niektorzy Swiadkowie
twierdzą ze Urodzony Wolski wzgniewa-
ny na Niewierną Manuszkę o ponczo-
chy za ktore Sudmiu Szostakow przyiąć
niechciała, pomiemiony Zokie zabrał;
iakzaś inni Swiadkowie nadmieniaią
zetez ponczochy Niewierna Manuszka
tym koncem Urodzonemu Wolskie-
mu ofiarowała, aby zabierania Zokia
uniknąć mogła; apozabraniu Zokia
y odestaniu Onegoz przez Urodzonego
Wolskiego do Stancyi Swey u Stawetne-
go Kordowskiego miancy, gdy Niewier-
na Manuszka do Zwierzchnosci Dwor-
skiey udała się Urodzeni Zochowscy y Ma-

lewski do Stanayi Urodzonego Wolskiego
przyszli, y tokiec inny ze Dwora z sobą przy
niesli, y nay wprzod pokazania barchanu
przez Urodzonego Wolskiego od Niewiernej
Manuszki kupionego, celem przemierze-
nia Onegoż tokiem z sobą przyniesionym
offiarniąc zteyze Niewiernej Manuszki
satysfakcyą gdyby miara niesprawiedliwą
bydz się okazała od Urodzonego Wolskiego
żądali, y powrocenia zabranego Łokcia do
magali się, lecz Urodzony Wolski a nie ba-
chanu przemierzyc pozwolił, ani łokcia
oddac chciał, owszem słowa przykre mo-
wiąc, y Urodzonego Zuchowskiego Prot
ktorem Zydowskim nazywaiąc, wyme
wienia wzaiemnie obrazliwych słow Uro

dzony

743b

dzonym Zochowskiemu y Malewskie-
mu stał się przyczyną, y iak ieden ocze-
wisty Swiadek wyznaie, że Urodzony
Wolski pierwey Urodzonego Zochowskie
go po wyrzeczeniu Słow obrazliwych
popchnął; iak zaś większa liczba Swiad
kow zeznaie; Iż tenże Urodzony Zocho-
wski Urodzonego Wolskiego ręką ude
rzyc usiłował, lecz impet iego Urodzo-
ny Wolski zrzuceniem się wstrzymał,
y że potym Urodzony Zochowski por
wawszy Urodzonego Wolskiego za pier-
si, naywprzod Onegoż o łozko a potym
o Ziemie kilkokrotnie uderzył, kiiem
y pięsciami bił, za włosy targał, a gdy
wowym czasie Urodzony Czerznicki nad

iechał

iechał, y celem dania Urodzonemu Wol
skiemu obrony, Urodzonego Zochowskie
go wpot porwał, Urodzeni Zochowski y
Malewski tegoż Urodzonego Czerznickie
go na tozko wywrocili, pięściami bili y
zawłosy targali, a Niewierny Marek a-
rendarz temu wszystkiemu przytomny
tokia zabranego szukał, y tenże w Wo
sku Urodzonego Wolskiego znalazłszy
gwałtownie mimo niedopuszczania Czte
ka przytym Wozku będącego odebrał
y ztamał, Urodzonego Wolskiego Stowy
zelżywemi taiał y do niego przyskа
kiwał, też Swiadectwa wytłuszczali
nadto że Urodzony Wolski przyby
wszy dodomu barchan kupiony m

Swoy

Swoy tokiec mierzyt, ktorego toki Osm
y put cala wymierzy to się, iden Swia-
dek oczewisty wyznaie, oraz że prze-
ciwko Zydom y Obywatelom Sier-
pskim ofatszowanie miary żadne
zazalenia niezachodziły niektorzy
Swiadkowie twierdzą, yze Wielmo-
zny Starosta Błocki wszelką spra-
widliwość każdemu z tychże Zydow
X zawsze czyni nadmieniaią. Bzeto
co się tycze Urodzonych Zolkowskiego y Male-
wskiego Sąd zważaiąc wyzey wytuszczone
okoliczności iakoto: pobicie Urodzonych Lerzn
ckiego y Wolskiego tychże o Ziemię uderzenie
za Włosy targanie, winnych bydz tychże Uro-

dzonych

dzonych Zochowskiego y Malewskiego uka-
rania sądzi y naznacza, aby Ciż Urodzeni Zo-
chowski y Malewski Wieżą wyższą Grodu Pło-
ckiego od tąd za Niedziel dwie zasiedli y teyże
Siedzenie przez Tydzień ieden nieprzerwa-
nie konczyli, a przy wyiściu z Wieży Zakład
Jeden Starościnski Urodzonym Wolskiemu
y Czerznickiemu lub Jch Umocowanemu
Plenipotentowi przed Xięgami Grodu
Płockiego pod karą wywołania w przypa-
dku sprzeciwienia się przy Manifescie ta-
że tak co do siedzenia Wieży, iako y zapłaci-
nia Zakładu ogłoszeniu podległą a Sądow
Swemu puł Zakładu Starościnskiego natych-
miast podzwyczayną ostrością zapłacili. A
należy Niewierney Manuszki y Marka poniewa-

Ci

Ci iako to: Niewierna Manuszka Łokciem
Cechu zwyczaynego niemaiącym Towar
mierząca, przez zaniesienie do Zwierzchności
Dworskiey skargi, y udanie Urodzonego Wol
skiego iakoby opopełnioną gwałtowność, kto
tni tey początkową stała się przyczyną,
Zas Niewierny Marek Arendarz Łokcia Ukry
tego w Wuzku Urodzonego Wolskiego ⌊ przyska
kiwać, oraz słowa zelżywe mowić ważył się,
przeto Sąd niemodz Onychże uysc kary wy
nayduie, y naznacza aby Ciż Niewierni
Manuszka y Marek za wyżey wyrażone
przewinienia Zakład ieden Starościnski
Urodzonemu Wolskiemu lub Jego Pleni
potentowi na Terminie wyiścia zwieży
Urodzonych Zochowskiego y Malewskiego
przed temiż Xięgami Grodzkiemi Płockie
mi pod podobną karą wywołania, a Sądowi

⌊ Szukać tenże gwałtownie odbierać y do Urodzonego Wolskiego ⌊

Swemu

748

Swemu put Zakładu Staroscinskiego natych
miast pod zwyczayną surowoscią wyliczyli,
oraz Miar Wag y toku Cechowych, pod Kara
mi Prawem przepisanemi uzywali Sąd
stanowi; Naktorym Terminie Wielmo-
zny Bromirski Starosta Płocki, Urodzonych
Zochowskiego y Malewskiego, oraz Niewier-
nych Manuszkę y Marka do zapłacenia
Grzywien wyzey wskazanych pod podobnym
rygorem wywołania przymusie powinien
będzie. Proceß zas w Urzędzie Grodzkim Sta-
scinskim Płockim, tak z Strony Wielmozne-
go Starosty Płockiego iako y Niewiernych Ży-
dow, na Urodzonych Wolskim y Czerznickim
otrzymany Sąd bez win znosi y uchyla. A co
należy Powodztwa Wielmoznego Bro-

mirski

mirskiego Starosty Płockiego prze-
ciwko Urodzonym Wolskiemu y Cze-
rznickiemu popieranego, Poniewaz Ciz
Urodzeni Wolski y Czerznicki wydaiąc
wtey sprawie przeciwko Wielmoznemu
Staroscie, Termin do Sądu ninieysze-
go, pod dniem dwudziestym Styeznia
Roku Tysiącznego Siedmsetnego Siedm
dziesiątego Osmego, w xięgach Grodu
Płockiego zeznany, temuz Wielmozne
mu Staroscie Tytułu ubliżyli, Zaczym Sąd
winnych bydz tychze Urodzonych Wolskie
go y Czerznickiego ukarania wynayduie
y naznacza aby Ciz Urodzeni Wolski y Cze
rznicki na terminie wyiscia z Wiezy Uro
dzonych Zochowskiego y Malewskiego Puł
przyzwoitego

zakładu

Z aktadu Staroscinskiego, Wielmoznemu
Bromirskiemu Staroscie Plockiemu lub
Jego Plenipotentowi przed pomienio-
nemi Xięgami Grodzkiemi Plockie-
mi y podobnymi iako wyzey zy-
gorem, Sądowi zaś Swemu przez po-
we natychmiast pod zwyczayną Ostro-
sią z regestru penalium wskazac mia-
na wyliczyli Mocą Jego Dekretu.
z Protokułu Dekretowego Kommissyi Rzeczpo-
litey Skarbu Koronnego wydan w wypisa no
Sosnowski

751

Officium praesens Crenae Capitulo Plocensi ad Oblationem Gen. Feliciani Kraszewski Extractum Decani Commissionis Thesauri Rni Auth. inter partes infernus explanandae pro Authe de prompto et Extraditis reproducendae ad Acticandae actisque praesentis ingrossandae suscepit in Tenore sequenti inseratur. Originale ejusque Extractus circa acta est relictum.

In Cro Plocensi Fra tertia pt Dcam Oculi Quadrlem pxa scilicet Die 9na Mensis Martij Ao Dni 1779.

Między Wiewolskim
y Czernickim, a
Bromirskim y inne
mi Dekret

w Kommissyi Rzpltey
Skarbu Koron
1779 Roku
w Warszawie

752

Actum in Fundo Bonorum Oppidi Raciąż idq̃ in Termino per inferius nominatas inscriptiones Compromissoriales designato Compromissi in scro Fra 2da pt Dnicam Misericordiae pxa Scilicet die Decima nona Mensis Aprilis Anno Dni 1779no

Coram Mcis Pancratio Karniewski Dapifero Sieprcen per inferius specificandas ptes in scro Superarbitro, nec non Bartholomeo Zaknewski Vexilifericus Zawskren, Michaele Miłobędzki Crno Trni Plocen ex pte Mci Francisci Ługowski Pincernae Sieprcen, tum Gsor Nicolai Patrui Antonij, Josephi, Adami, Emerici, et Franciscae Filiastror dto Gsi Alberti Czaplicki Filior et Filiae, atq Josepho Chamski Tribuno Raciązien tum Antonio Chmielewski Crno Trni Zawskren ex pte Illris Mci Onuphrij in Sieprc Bromirski Capitto Plocen atq Gsi Ludovici Kysicki locatis Arbitris Psentibus Mcis Gsis ac Nlibus Bartholomeo in Dębska Mazowiecki Tribuno et Vice Capitto Judice, Andrea Dobrski Notario Cren Zawskren Pltus Plocen, Joanne Ługowski Pincernicus Raciązien, Adamo Łączyński Crno Graniciali Plocen, Joanne et Leonardo Chmielewskie, Norberto Jaroszewski Camerarius Plocen, Thoma Ciołkowski, Simone Rudowski Regente Cren Zawskren, Laurentio Zochowski, Francisco Sulerzyski, Andrea Karwowski, Joanne Konybski, atq alijs plurimis Nlibus ad Actum Psen Congregatis nec non Mli Rni Gnali Provido Andrea Marcimak de Ogonowo Autho et Jurato Actum Psen acclamanti.

Judicium Compromissoriale Scilicet Mcus Superarbiter una cum Mcis Arbitris locatis virtute inscriptionum Compromissorialium binar quar sequitur tenor ejusmodi et quidem primae Actum in Cro Plocen Fra Secunda pt Dnicam Ramis Palmarum Quadragesimalem Proxa Scilicet die Vigesima Nona Mensis Martij Anno Dni 1779no Mcus Franciscus Ługowski Pincerna Sieprcen ab una, et Gsus Ludovicus Kysicki suo et Illris Mci Onuphrij in Sieprc Bromirski Capitto

Plocen

Plocery idq; virtute specialis Plenipotentiæ Coram Actis Cery
Viso Procliery die Quarta Mensis Julij in anno pñe Stenæ
1778vo in Personam ejusq; Rentes Gii Wsicki per Dictum
Ultrem Meum Capitæ Regogmitæ Coram Subdelegato Meo Luca
Crenniski Pocillatoriæ Prædmpliery in locum ejusq; Illñis Mei Ca
quo ad hunc Actum assumptæ nñe pte ab altera Sami p
Rñdo Querunt Quia ipsi ad Sopiendam finaliterq; decidend
Causam et Actionem Judiciariam tam respectu Circumsc
plionis, quam et in alijs Circumstantijs maõnibus et Tru
latius specificatis in Judicio Officij Cery Sceneq; in Mu
is Actoralibus verten et agitanq; accelerandæ qm Litiorem
sæ ejusq; Justitiæq; Corum, Compromissum inscribunt
cumq; Expedieq; ejusq; Compromissi Oppidum Racig
signant, Tempus vero Feriæ Secundæ pñi Dmicam Misnic
diæ in anno pseq; pñe incidenq; determinant, et ind
arbitrum supremumq; Causæ ejusq; Judicem Meum
cratium Varnicwski Dapiferum Siepreq; Eligunt, et
gnant, dando et concedenq; ejæ Meo Superarbitro una cum
Meis Arbitris aquacumq; pte per unum locaneq; Plenaria
facultatem Omnimodam absolutamq; Potestatem Com
tationem Inquisitionum haccé in Causa in Judic
coq; Cery Sceneq; Eductas demandandi, Subalternas
Inquisitiones si necessitas Exigent et in supplementu
Comportandos expediendi, Jicita accipiendi, Actus quos
siquidesivi apparuerint ex Actis Eliminæq; declarandi, Pa
super quo interint irrogandi, Causamq; Panæ pro Exigentia
gis et Justitiæ ad Contenta Mandatorum et Trnõs finali
Scia quavis appellatione decidendi, de Violentijs Da
et Injurijs inquirendi, Bonificaõnem Stensionum si qu
liquidæ apparuerint et eq; juste debebuntur Standam
Sententiandi, et ptes in õbus et Singulis Stensionibu
et Occurentijs nihil intactum et irresolutæ relinquend
discutiendi, obstante aliqua Mei Superarbitri Legali
ad aliud tempus hoc Compromissum remittandi, vel prorog
di, Offerendo se quid quid per Dnñ Meum Superarbi

una cum

una cum Meis Arbitris abutraq; pte locandis Constitutum et
resolutum fuerit pro ratho grata firmoq; ac valido Susceptiros
idq; sub Pena Baonis illo in Trino Compromissi super pte contra
venient etiam Coram uno Mo Superarbitro aut Arbitro locan
do Publicand Damnisq; Tribus Simpliciter taxandis pro
quibus ubiq; respondebunt suis cum Bonis ex Actis Cens
Capitli Plocen resonum Lempicki manuprina Legi Sulko
wski locus sigilli Castri illius attenti Vero tenor sequitur
ejusmodi Actum in Castro Plocen in Trinis Quadrat et Offi
cij Causar Judicijs Cens Capitli Plocen ex publica acclama
one juxta Constitutam Cadentiam ejusdem legitime in diem
hodiernam incidentibus Feria Secunda pt Dnicam Con
ductus Paschal pxa id est die Duodecima Mensis Aprilis
anno Dni 1779no. Gs Nicolaus Cabnus, Antonius Friliarsk
Czaplicey et quidem Gnus Antonius Czaplicki suo et Gnor
Josephi, Adami, Emerici, et Francisci Czaplickich ob Gn
Alberti Czaplicki Filior et Filiar Fratrum et Sororis
inter se Germanor pro quibus pacem cavet et se de Bonis
suis gnaliter obus inscribit nne ab una, et Gnis Ludovi
co Kysicki suo et Albis Mei Onuphrij in Siepre Bromir
ski Capitli Plocen in virtute specialis Plenipotentiae Coram
Actis Cens Visegradien die Quarta Mensis Julij in ao
pxe elapso 1778vo in Personam ejusdem Recognoscen Gn
Kysicki per pdictum Albrum Meum Capitli Plocen recogni
tae nne idq; Coram Subdelegato Gno Feliciano Lempicki
in locum Ejusdem Albri Mei Capitli quo ad hunc Actum Substi
tutum pte ab altera non pditor Rndo Querunt. Quia ipsi ab
breviando quovis Libigia Juris accederando q; Libiorem Cur
sum Justitiae ad decidend finaliterq; Concludend Causam
et Actionem Judicialem p Circumscriptione horum per
Eundem Albrum Meum Capitli Plocen et Suum Kysicki De
latorem ad Idem Cens Presens Pssm Gnis Czaplickim Reco
gnoscen institutum pt latum q; ad Compantionem Omni
um Partium Concessi Dilaonis Inquisitionis Decretum
obstante Contumacia indecise manentem in vim subse
quentis Eidem superius mentionati Decreto Satisfactionis Com

promissum inscribunt

Compromissum inscribunt locumq; Eidē Compromisso in
Oppido Racigz hinc in et pro Tenia Secunda ſpt Dñicam
Misericordiā in āo ſpsenty præs inciden Constituunt
in Superarbitrum Supremumq; Causæ ſpsenty Judicem Mum
Pancratium Kamieńſki Dapiferum Siprcen Eligunt et de
terminant dando et Concedendō eidē Meo Superarbitro et
Arbitris per Unum a quavis ſpte locandis plenariam facultā
tem Omnimodam absolutamq; potestatem Satisfactionem
Decō tenty Sreneny in punctō eductionis tam in Emenda
tionem quam deductionem Inquisitionum Suppletoria
rum ſpſis sive divisione sive junctim cum Meo Lugowſki
Sincerna Racigzieny Ejusdē Causæ Coactore conscribendi
Interrogatorijs et sibi ab invicem communicandō media
tq; sup Incorruptionem Testium ſpstando Juramentō Inju
gendi, et quidquid ex Eidē Inquisitionibus Comperium fuer
decidendi, pœnas super quo interent irrogandi, Actus qu
vis lesivos sigui falsive honorq; infamandō repugnantes
apparuerint, ac Actis eliminandos declarandi pœsum su
Gis Capitalibus Recognoscendi in Officio tenty Sreneny ea in
Causa obtentum Cognoscendi, resolvendi, Satisfactionem
Omnimodā adinvemendi, Causamq; totam et Integram
Exigentia legis et Justitiæ nihil intactum et Irresolutum
relinquendo ad Contenta Maonum et Trnōs ac ad ſpsenty
regulæ Inscriptionis Compromissi per Meum Lugowſki Sin
nam Siprcen similiter inscriptinaliter pœna quavis a
pellatione et non obstante quoors partis recessu et Contu
cia decidendō ac Concludendi, intervemente vero aliquo
Mei Superarbitri Legalitate hocce Compromissum in alu
tempus progandi, et differendi offerendo se quidquid per
Eumdē Meum Superarbitrum et Arbitros a plebus locandō de
sum ac definitum fuerit ratho gratissimo ac valido a
scepturos nec ultrius Causam Eandē resuscitaturos, Cujus
Mei Superarbitri et Meōr Arbitrōr decisioni ſptes Edē recogn
scenty parere Judicaturumq; path sub pœna bānis illo m
Compromissi sup ſpte Contravenieny publicandō ac Damis Tr

simpliciter

Simpliciter taxandis pro quibus Recognoscent in Foro Cen
Sirenen respondebunt suis cum posteris Ex Actis Cen Capitli
Plocen resonum Wormichi manuppria Legi Repduxsti.
locus Sigilli Castri illius ad Fundum supraseros Bs Oppidi
Raciąż ad requisitionem partium Condescendit, Jurisdictio
nem suam voce adstantis Mis p mielgatam Fundavit, et ptes
ad Comparendum suo Coram Judicio Compromissoriali ac-
clamare mandavit, quo in Trno pribus Mco Francisco Lu
gowski Pincerna Sieprcen Cohortis lancatae Illris Mei Sto
newski Capitli Cyzdren Vexilifero Actore et Citto ptis, et Illris
Mco Onuphrio in Sieprc Bromirski Plocen Plonscen Radzikovien
etc: Capitli tum Gso Ludovico Hysicki Capl. Celestinus
Capitli nne ptis, Gsis Nicolao Patreo et Antonio Filiastro Caplicki
et quisq Gso Antonio suo et Gsis Josephi Adami Emerici et Franci
sci Caplickich ab Gsi Alberti Caplicki Filior et Filiae Fratrum
et Sororis Romanor nne Actoribus et p Illrem Mum Onuphrium
in Sieprc Bromirski Plocen Plonscen Radzikovien Capitli tum
Gum Ludovicum Hysicki Citis ptis Comparentibus et se cum
coram Judicio Compromissoriali Juxta disceptantibus, quibus
partium Omnium Comparitione Decn Comprehensa ad Controver
sias inducias exauditis Contenta Inscriptionum Compromisso
rialium Actoratuum tam Mi Lugowski Pincerna Raciązien gm
et Illris Mei Bromirski Capitli Plocen atq Gsi Ludovici Hysi
cki sibi abinvicem ad Judicium Officij Cen Zawichoven
intentatis atq eorum Mum Caplickich se ad eund Com
promissum sua inscriptione Concidentium adimplendo si-
quidem Mes Caplicey in Judicio Officij Cen Zawichoven
in Actorate Illris Mei Bromirski et Gsi Hysicki post Concessam
Dilationem Inquisitionis in subalterna Judicior Cen Za
wichoven Cadentia condemnare se permiserunt non missig supraseri
Mcus Lugowski et Illris Mcus Capitli Plocen atq Gsus Ludovi
cus Hysicki suas Inquisitiones Coram Judicio Officij Cen
Zawichoven in Scriptis exponere et easd Continuare ac ex Conti-
nuatis Judicatum habere Stenderunt, cum autem ijdm Mes
Caplicey virtute Inscriptionis sud Compromissorialis ac
Decn Officij Cen Zawichoven suam Inquisitionem in Acto
ductas et ob Contumaciam Testium non Continuatas

Facte

Adoratu suo Connexionem cum Adbratu Mci Lugowski habent
ti educere in probationem suor obiector ad nexum inscriptionu
Compromissionalis Offerunt, causaq ꝑsens instructu grauior Ob
ector ad Protestaões cory Illrm Meum Bromirski Capitd Plocen
primâ in Gō Visegrodiery Frā Sexta ante Fm Matris Glorio
sissimæ Virginis Mariæ 1762 anno ꝓx Meum Franciscum Lu
gowski, alterâ in Acc Luchary Frā Secunda pridie Festi Exal
taonis Crucis anno cor ꝓx Gum Nicolaum Czaplicki Stō
Andreæ Filium suo et Gi Alberti Czaplicki Fratris sui Germa
ni ꝓsory in Judicio Compromissoriali vertitur, pinde
Idm Compromissoriale suspensa Comportaõe Inquisit
onum in Judicio Officij Cory Zawssheny in Srensko plor
non Continuatâ decernit Judex Quatenus ꝑtes Comparitor
Decri Comprehendat nexu suar Inscriptionum Inquisitionu
ad Contenta suas Protestaõnum et Termor ad Officium Ju
dicij Cory Sroneny instituor Duodecem Testibus tam in
deductionem qm Emundationem educant, Juramentum
super in comptis Testes ꝓstent, idq in Instanti et ad dictu
Mcis Judicialis ad rotthisandum ꝓbiterunt Mcis Franciscus
Lugowski Pincerna Racigzony et Gus Nicolaus Czaplicki
et quisq eq Gus Czaplicki suo et Filiastror suor nme
Gus Autem Ludovicus Kysielki suoethq et Illris Mci Brom
ski Capitd Plocen nominibus inducant Testes, Interrogato
Sibi abinvicem Communicatâ, eadq subscribant, Com
municarunt et subscripserunt, Inquisitiones suas distincta
tam Mcis Lugowski Pincerna Siepreny in simul cum
Gis Czaplickie in deductionem, qm Illris Mcis Brom
ski cum Gō Kysielki in Emundationem per Testes Du
decem in attendentia sui eduxerunt, ꝑt quas eductas re
vendo anteriorem Judicij sui in punctō Comportaonis Inqui
tionum in Judicio Officij Cory Zawssheny Inceptarum Sus
sionem, Sententiat quatenus ꝑtes utrobiq tam Coram Judicio
Officij Cory Zawssheny Celsitas, quam Coram Suo Judicio Compro
missoriali in pleno numero Testium eductas Inquisitiones in
stanti Comportent, et quoniam ꝑtes Comportarunt pinde Sa
factione Sententiæ Judicij sui adinventa, ad lectionem earu

omnium

omnium Inquisitionum accessit, quibus lectis et p omnes Cir
cumstantias Testium recognitiones ppensis et Consideratt quando
quid ex hisce Inquisitionibus luculenter patet quod dtt Mci Jose
phus et Sebestianus Sulerysey tempore Comiciolor pro tunc
agitator in Foro Civitatensi Oppidi Raciqz quardam Dissensio
nes cum Mco Francisco Lugowski psentaneo Pincerna Sep
cens moverunt, Illris Mcus Bromirski in ejsd Comitiolis exi
stens ad nullas involutiones sese immiscens subsecutis
Comitiolis nonnisi in sua Residentia cum suis Amicis
Commorando eod die Comitiolor ex Oppido Raciqz ad
ppria tempestive gressus suos abscedere destinavit, Itine
ranti via circa Curiam Raciqzien tendenti prope Villam
Br Witkowo non procul a pfata Curia extantem dum
varij Incolae Pltus Plocen viam obsiderunt, suasq amiciti
as explanantes ad hancce Curiam Raciqzien reverti po
stularunt, et cum id Illris Mcus Bromirski favendo bonae
Amicitiae nihil quidpiam ad neminem ex Incolis sibi
ptensionis Summendo circa Molestas Obligationes ad
Curiam Raciqzien ubi Mcus Lugowski illo in tempore re
sidebat reversus et adventus extiterit, frequentiamq di
gnor Incolar numerosam ibid apud Mcum Lugowski
in hilaritate animi in Curia Comorantium perspexit, dum
q inter varios Incolas discordiae et Intervenientiae circa
abundantiam hilaritatis, pt tumultus, Evaginatio frame
ar, explosio bombardar et Sclopetor, hocq temporis tumul
tu gravium perturbationum Interemptio binar Personar
unius Gsi Wolecki dtt Mco Carolo Bonkowski inservienti,
alterius Nlis Petri Caplicki similiter in obsequio Mco
Lugowski assistenti nescitur per quem nam inquietum
hominem intercessit, in alijs vero Personis vulneratio
subsecuta extiterat, id Illris Mcus Bromirski tanquam Vir
Innocuus ab hoc vituperabili legibus Divinis et humanis
Contrario progressu ad nullas Inconvenientias et Accepti
onem Armor Sui rer Mci Lugowski ppriar put Obiectum
est sese involvendo cum suis binis servis Nlibus pro Sola
assistentia habitis aufugiendo abscessit, quoniam itaq id

Illris Mcus

760

Illris Meus Bromirski Capitd Plocens in quo piam causa
rum factorem obd Mis Petri Czaplicki in humilibe pervaria
Incolas ut primissum excitato dst nascitur p quiemnam Interem
pti ac Interceptionis Mei Lugowski vane nominatel ppm
dictis non redargueitur gse reus, imo plane per recognitio-
nes Testium ab Omni obiecto emundatur, attamen per
Protestaões Supra de Acte annotatas indebite Crudo circum
scriptus extitit, quo circa pcos Illri Meo Bromirski Capitd Plo
cens tanquam sufficienter exinaudato ab omni Mei Lugows
et Gior Czaplichich Obiecto pscnti Decro integraliter liberato
in Satisfactionem legis in Obiectis et non deductis de pena talio
nis Sanctae licet majores extendi debuerint pro, tamen cle
mentia sui Judicij ad Minutiores condescendendo Idm Comp
missionale demandat, quatenus Meus Franciscus Lugowski
Cmerna Siepreny, et Gus Nicolaus Czaplichi tanquam obij
cientes et circa factas suprascras qualitimonias personaliter
se sistent Turnin castri Plocens x Superiorum in et pro Fra Secunda
pst Fm SS Petri et Pauli Apstor Anno pseny ingredientis
ejusq Sessionem per Spatium Duodecim Septimanar utriq
Continuent et expleant, nec non in egressu dcti Fori Judicium
Capitd Duplex pti Scilicet Illri Meo Bromirski seu ejus Plenip
tenti idq sub pena baonis in ibid publicanda tam Mei
Lugowski quam Gri Czaplicy Solvendum curent. Nihil
omnino suprascras de Acte annotatas protestaones prima
in Cro Visogrodien Fra Sexta ante Fm Matthi Gloriosiss
mel Virginis Mariae 1762do, anno expte Mei Francisci Lugowski C
sisten Exhibitionem Camillitenis Cohortis Ulricalis Illris Mei
Skonowski Succamerarij Pomarien, alterum Coram Act
Crone Cichan, Fra Secunda prodie Festi Exaltaonis Sanctae C
cis Dcti anno 1762do expte Gri Nicolaj Czaplicki ad And
Filij sui et Gri Alberti Czaplicki Fratris sui Germani mis
utrarq Cor Meum Omniphrium Bromirski p illo tempore Gen
ralem Adjutantem Claudiae majoris Regni atq Meum Sebastia
Sulymyski Vexilliferum Cohortis Charitatis Serenissimi Regis c
alios factas et interpositas quo ad personam ejusd Illris
Judm attentis prefatis Inquisitionibus.

Mei Boom

Mci Bromirski Moderni Capitanei Plocensis spectat Judicium Praesens Cassat, et ad primam ejusd. Illris Mci Bromirski aut ejus Plenipotentis requisitionem ex Actis Eliminandas disponit, nihilq. honoris intaminati Illris Mci Bromirski nocere debere Judicium declarat. In Sublationem Condemnaonis Coram Judicio officij Crenz Zawskrzenz in Snensko Fra Tertia pt Dnicam Laetare Quadlem anno Currenz ex pte Illris Mci Capitanei Plocenz et Gsi Ludovici Kysicki sup GG Czaplickie pt recessum a Compositione p G. Nicolaum Czaplicki Insera obtentae et publicatae, Solvant ijd. Nles Czaplicey pelnam Duplicem quatuordecem Marcar Poll parti in egressu de Tum sub pelna Baonis in ibid. publicand. Judicio autem p medium in Instanti Solvendam Decri suj vigore.

Pancratius Harniewski Dapifer Sierpcenz a Partibus Utrisq. inscriptus Super Arbiter

Bartholomaeus Zakrzewski Vexiliferida Zawskrzensis ex parte M. Zugowski Pincerno Sierpcensis et GG. Czaplickich Locatus Arbiter mpp

Michael Milobedzki Cameranus Trris Plocenz ex pte M. Zugowski Pincernae Sierpcenz et GG. Czaplickich Locatus Arbiter mpp

Josephus Chamski Tribunus Raconon ex Parte M. Bromierski Capitanei Plocen et G. Kysicki locatus Arbiter mpp

Antonius Chmielewski Cmrig Trris Zawskrzen ex Parte G. M. Bromierski Capitanei Plocen et G. Kysicki locatus Arbiter mpp

Officium psens Crenz Capit Plocenz ad Oblationem Gsi Georgij Duczyminski Decrum Compromissoriale Intra Serum Inter Ptes Introcontentas p Judm Compromissoriale Intraspecificat plat Manibusq. Ejusd. Judicij Compromissorialis Subscript Reproducenz ad Acticanz Actisq. psenz Ingrossanz Suscepit In tenore sequenz (Inserat) Originale Ejusd. Decri Circa Acta Relictum.

In Cro Plocenz Fra 2da Intra Octavas Gsti Sacratissimi Corporis Xti Dni scilicet die 7ma Mensis Junij Ao Ejusd. 1779.

106.

Actum in Fundo Bonor. Kolczynko Jawne, Sortibusq. Gnosi Valentini Kolczynski ad presens rectis sensibus Carentis Hæreditarijs, Feria Quinta Ipso Die Festi Scapularis Beatissimæ Virginis Mariæ, videlicet Die Decima Sexta mensis Julij Anno Domini 1778vo. Coram Gnosis Matheo Krzywkowski, et Joanne Szczepkowski Burgrabijs Crenz Plocenz in Præsentia Gnosor. ac Nlium Laurentij Sokolnicki, Mathiæ Starczewski, et Valentini Zołtowski Burgrabiorum Crenz Plocen, Mathiæ Kozierowski, Benedicti Rudkowski, Josephi Brudnicki, Valentini et Joannis Kowalewskich, Ignatij Łukowski, Josephi Czarnomski, aliorq. Plurimor. Nlium ad actum presenz congregato, nec non mnlis Rni Gnalis Providi Joannis Janowicz de Kolczyno authen. et Jurati actum presen. acclamanz, et Ejæ adstanz.

Officium Supra scriptum Burgrabiatus Crenz Plocen. insistendo Decreto Condescensionis in Castro Plocen in Trnis Querelarum et Officij Causar. Judicijs Crenz Capitl. Plocenz ex publicatione juxta Quam constitutam Cadentiam incidentibus Feria Secunda post Dm Conductus Paschæ nimirum Die Vigesima Septima Aprilis pxima anno presenz Inter Gnosos Petrum et Catharinam de Kolczynskie in vicem Conges Kozierowskie actos et Cittos ab Una, et Gnosos Matheum Zgorzelski et Hedvigim Kolczynska Conges, atq Adamum Kowalewski et Magdalenam Kolczynska itidem Conges Cittos et Actos parte ab altera prolatos. Quo Decreto Condescensio ad Fundum Prsen. Bonor. Kolczynko, Sortemq. Gnosi Valentini Kolczynski ad presens rectis sensibus Carentis hæreditis, Gnosor. Joannis Szczepkowski, et Mathæj Krzywkowski Burgrabior. Crenz Plocen est assignata, cum Potestate, ut Jidem Gnosi Burgrabij Unius absentia non obstante Captato tempore Prvia de adventu sui tempestive facienda avisatione

avisatione mutuo Partium Sumptu conducendi, condescenderi ante
omnia Compertationem Documentor causam eorundem per
Juramento super realem Compertationem Eorund per Partes
prestand assignaret, sive assignet, ex Ejsd compertatis tam mo
sam Substantia totius mobilis et immobilis Constituat, Eand
exdividat quam onera in Sorte memorata Bonor Kolelzynko
existen liquidet, liquidata ad quodlibet Divisionium pro Portio
nate applicet, de Devolatione sive reperatione deficior ac
tis, vel deperditis Inveminationibus inquirat, investiget, p
quisitiones Juratorias / si necessitas postulaverit / expediat,
Juramenta ubi necesse fuerit, exeipiat, Calculum si oportunus
videbitur, ex Proventibus de Sorte Bonor Kolelzynko perceptis
prestand demandet Solutionem Summar ay et aquo prove
nent injungat, Finem Solutioni ffingat, Regores Decretor ad
dat, Bonificationem Pretensionum, siqua juste appareren
deindat, Partesq, in omnibus et Singulis Pretensionibus inhi
intactum, et irresolutum relinquendo ad Contenta Finem Partiu
utrarq pro Justo et aquo finaliter deindat, dijudicet et merce
Cujus vel quem Decisioni Partes utraq parere, et acquiescere,
Judicatum pati Sub Pena Banitionis in Fino Condescensior
Pere super Parte contravenie publicand debebunt, et tenebun
sio Condescensionis Fino Partes quos voluerint. et negotium prop
sent, adeitare, adeitandi. sub rigore suprascripto Comparere adst
eta Sunt. Ad Fundum presens Bonor Kolelzynko in actu Con
fata prius per Literas missibiles cum determinatione di
hodierna avisatione, ex Requisitione officiosa Honor Ign
skich et Kowalewskich acts et Ab condescendit, ibidemq finali
sua Jurisdictione voig Mihi in actu Contenti circa actus p
dicos servari solita et praecautela Securitate publica, n
tes addui comprehendum et Compertationem inscribendam Ejs
Mihi declamare mandavit. Quo in Fino declamatio hon
etquid Honoris Petri et Catharina de Kolelzynskie inviem Con
bus Kozienuskie, etquid Conte in capid maritali acts et Ab
Honoris Mathaei Zgorzelski et Hedvigi Kolelzynska invicem Con
bus, atq adame Kowalewski et Magdalena Kolelzynskie itid
viem Conjugibus, etquid Consortibus in capijs maritalibus
acts.

citi et Actt ptr. Gnōso Paulo Zglinicky adiitato et Judicare pēty
Gnosis Gregorio et Antonio Chądzyńskie adiit et Judicem per Eund
Gnosum Gregorium Chądzynski suo et Gnosi Antonij Chądzyn
skii mē ptr. Gnoso Michaele Czachowski adiit et Judicem ptr.
tum Gnosis Nicolao Kowalewski et Marianna Kowalewska Gnosi
Nicolaj Kotarski Conte adiit et Judicem per Eund Gnōsum Nico
laum Kowalewski Fratrem suo et Suprascripte Gnosæ Katarzy
sororis suæ Germanæ mē ptr. Gnosis Stanislao et Anna de
Gorzechowskie in viem Conjugib. Remiszewskie, atq Michale et Ka
thanina de Gorzechowskie in viem Conjugibus Lukowskie adiit et
Judicem per Eosd Gnōsos Remiszewski et Lukowski maritos
suos et Concertum suar mēbus ptr. Gnoso Nicolao Stuchowsky
adiit et Judicem ptr. Gnosa Ursula Sniechowska Gnosi Valenti
ni Kolczynski rectis Sensibus carentis Conte in absa Gnosi Fran
cisci Sniechowski Fratris sui Germani [redacted] Judicem pēty
Gnoso Francisco Sniechowski Cito ptr. Comparem et Secum Judi
controvertem Quar Partium controversijs coram se industis exau
ditis Quoniam Partes principaliter inter se agentes virtute in
juncta per Decretum / ex quo presens nititur actus / adiitationis
Partibus, quos voluerint et negotium poposcerint Creditores ad
Substantiam Gnosi Valentini Kolczynski ad presens rectis sensi
bus carentis Concurrentes adiitaverunt Intraq. adjitatos Co
pias adiitationum et Gnos edith in Judicio suo Condli reponend.
adiitatiq Comparitionem a se insinuarunt, Proinde in Sun
cto adiitationis satisfactione adinventa Partibus experimen
dat, in experimento controversijs Partium exauditis Judicium
Condle accingendo se Regule Decreti officij Circa Bona ex quo
Gsens peragitur actus Condescensionis antecommia terni Par
tes principaliter inter se agentes Gnosos Kozierowskie Zgorzel
skie et Kowalewskie Conjux Comportare Documenta Universa
lem Substantiam Gnosi Valentini Kolczynski in Bonis Kolczyn
Ko Jawne sittam cruciean, idq viginistanti Judicium censet.
Et quoniam Partes in Satisfactionem sententia Judicij sui
loco Comportationis Documenta Universalem Substantiam
Kolczynsciana elucidare, Extractus binos unius essentia
Decreti Condlis in Fundo Eruncq Bonor Kolczyn Jawne Feria

Tertia post Dñi Misericordiæ proxima Die Secunda mensis Maij
Anno Domini 1775to per Judicium Trē Ploc. Cameraniatus inter
Eosd. Gnosos Matheum Zgorzelski et Hedvigim de Kolczyńskie
invicem Conjuges autores ab una et Valentinum Kolczyński lib.
ab altera, Magdalenam et Catharinam virgines in neptas v.
Dñem ac alios à Tertia Partibus previa Comprobatione Jur.
toria per suprascriptos Gnosos Valentinum Kolczyński ad pro.
sens rectis sensibus carentem et Matheum Zgorzelski ac al.
super realiter Comportatis Documenta Substantiam Univer.
salem satis olim Gnosor. Josephi Kolczyński et Mariannæ Str.
czewska Conjugum præsen. Partium Parentum demonstrant.
in eâ Decretum ingrossati Subsecuta prolati, actis Cre. Ploc. Fe.
Quinta post Festa Solennia Sancti Pentecosten proxima scilicet
die Octava mensis Junij Anno Cod. oblatuati, cum omni so.
lennitate ex Ejsd. actis Cre. Ploc. extraditos Comportatum
et in Ejsd. Extractibus Comportatis parte. persistunt, Suffi.
eatiorem Comportationem a se non urgent, Proinde Judi.
præsens ab ulteriori Comportatione Documentor. libenter
pronunciatis Partibus: Causam prosequi pibet: in Prosecu.
ne ulterioribus Partium, et quia Gnosor. Mathæj Zgorzels.
et Hedvigis Kolczyńska invicem Conjugum aty Adami Kowa.
uski et Magdalenæ Kolczyńska itidē invicem Conjugum int.
tu per Gnosos Kozierowskie Conjuges res mobilium et Immobil.
ac inventarior. per Gnosum Valentinum Kolczyński fratrem
libi eosd. Gnosor. Zgorzelskie et Kowalewskie æqualiter erg.
Ipsō respiciens occupationis, non modo Provisiones à Sta.
nis in Sorte Suprascripti Gnosi Valentini Kolczyński exist.
variis Creditoribus debitis ejsd. Creditoribus pacifi. cultor.
verum ædificier. in Eadē Sorte in optimo flore existen. per
Ipsō occupationis, et Eorund. supinē desolationis, infere.
Jam autem Gnosor. Kowalewskich Conjugum ratione Im.
minutionum omnis grani in Sorte Suprascripti Gnosi
Sortini Kolczyński rectis ad præsens sensibus carens, indu.
nis Ejsd. Sortis ex re dicti in præmissa Sorte regiminis,
Importatis indeminationum ad Genium floreus reductionis

Verificat

beneficiationem, tam premissarū quam et aliarū pretensionum ex fundo pulularū, audiendū, controversijs in Judicium suum inductis exaudiendis, Judicio Judicium Constitutione mense Substantiæ supra exarati Ignosi Valentini Kołłątajski rectis sensibus adpresens Curiæ ad Revisionem edificiū in ejus sortibus existen, ac ejusdē Consenatores cum Partibus ac Vicinis de statu antiquo bene grauis, Confrontationemq ejusq status cum Decreto in Compertatione exarato auesit. Qua peracta revisione necessariam esse Inquisitionem ad Contenta maeorum et Inorū Partium utrāq; per Testes in Interrogatorijs connectandos, educendq; eosdēq in instanti, et Ejusdē Partibus adstantibus Mihi Judicij sui Comiti apparitori ad pronunciandū Juramenti Lethem, super incorruptionem Testium, prestiterunt tam Ignosus Bernardus Kozierowski suo et Ignosa Catharina de Kołłątajowie sua mē, quam Ignosus Mathias Igierzelski suo et Ignosa Hedwigis Kołłątajska Comitis sua ac Adami Kowalewski et Magdalenæ Kołłątajska invicem conjugum mē, post hæc prestita Juramenta Partes inducant Testes, Interrogatoria perigant, et Inquisitiones educant, induxerunt, et eduxerunt, Quibus Inquisitionibus eductis Lectis, et per omnes circumstantias, singulaq Puncta trutinatis ac cum Decreto superscripto Anni 1773. in Compertatione expresso in ordine Constitutionis Universalis Substantiæ satis olim Ignosi Kołłątajski et Marianna Szczuska invicem conjugum Parentum Partium Parentum, assignationisq Dotis in Fundo presen Bonor Kołłątajowe Jawne provisato Confrontatis. Quando quid ex Ejusdē Inquisitionibus ac Decreto piculenter patet Inprimis Ignosos Mathiam Igierzelski et Magdalenam Kołłątajska prolixe virginem incruptam adpresens Ignosi Adami Kowalewski Conjugem post subsecutam Ignosi Valentini Kołłątajski Patricium Conjugum Kołłątajskich fratris ex permissione Divina rationis, et rectos sensuum Destinationem, Substantiæ ejusdē a Festo Sanctæ Catharinæ ad Festum Sanctorum Trium Regum possedisse, et quam Kowalewska Eadq Substantiæ Ignosi Valentini Kołłątajski Heredibus Convictis Ignosi

768

Mathej Zgorzelski gubernasse, medicum insimul stãte sui possessione
ex Bonis Tłuchowo, ac Sacerdotem Ordinis Sancti Francisci ex Bo
nis Gozdowo propter Curationem Salutis ejusdem Gnosi Valentini
Kolczynski conduxisse, Cerevisiam ex tosto in Granario existen. pre
parasse, et Eadem Cerevisia amicos tractasse, Gnosum Matheum Zgorzel
ski aliquantulum frumenti ex Bonis Kolczyno ad Domum suam
accepisse, Deinde eundem Gnosum Matheum Zgorzelski conducta Gnosa
Catharina Kolczynska protunc Virgine ad praesens Gnosi Petri Koz
rowski Conte, Contis vero suae ac Gnosae Kowalewska Sorore Germa
na ex Servitio à Gnoso Lubowski ad Bona Kolczynko ejdem Tota
lem Substantiam cum Inseminationibus hiemalibus, inventar
ac rebus varijs dimisisse, Eandem Gnosam Catharinam Kolczynsk
ad praesens Gnosi Kozierowski Contem regimen ejusdem Substanti
tam ex Obligatione Gnosae Kowalewska protunc virginis Soror
suae, quam rne per Eandem Gsam Kowalewska regiminis amplic
in Eadem substantia nolle ductionis, in se assumpsisse, Stan
te sui Possessione Inseminationes vernales ex ovilli à Lcio Fra
cisco Subdito Sortis praefati Gnosi Valentini Korczynski heredib. accepta
pecunia importasse, et vix se posse ex Proventibus Ejusdem Substantiae perce
ptis Sustentasse in Possessione autem per Spacium medij secundi a
ni cum praepeditione Gnosor. Zgorzelski et Kowalewska existendo
agnoscen. sibi Partibus Judlr Provisiones à Summis Creditori
varijs per Gnosum Valentinum Kolczynski contractis, et Ipsi
met Gnosis Zgorzelskim Conjugibus à Paterna Summa dotali
et Tributa quaevis ~~quaevis~~ Reipublicae ex ejusdem sortibus Possess
pacificasse, aedificia juxta antiquum Statum in toto tenu
se. Quam obrem consideratis praemissis, Gnosos Zgorzelski
et Kowalewskie Conges calculum ex Sorte eadem Gnosi Valentini Ko
czynski de Proventibus per Spacium Semi Secundi per Gnosos
~~Zgorzelskie~~ Kozierowskie perceptis ab Ejusdem Gnosis Kozierowskie non posse praetendere
Judicium Condle Sententiat, Qui nimo Provisionibus et quae
Gnosos Kowalewskie à Summa mille Centum Quinquaginta
grossor. Duodecem pro Uno anno et Semi Secundo. Jam autem
Zgorzelskie à Summa Sexcentor. Triginta Septem florenor. gross
Septem Polonical. Paterna pro medio anno retentis Contentaturos Judicium
vult, et suo loco Trnum Solutionis earundem Provisionum
praefingere declarat. Quo vero spectat res mobiles post Gnosum

Valenti

Valentinum Kolczynski rectis Sensibus carentem in Bonis Kol
czyno derelictas Decernit Judicium Condle: Quatenus Partes Gnosi
si Zgorzelscy, Kozierowscy, et Kowalewscy conges Regestra rerum
quarumvis, Segetum, ac Inventarior post Suprascriptum Gnosum
Valentinum Kolczynski derelicto Conscribant, subscribant, et
Judicio suo Condli porrigant: Et quoniam Eaedem Partes Rege
stra sua Conscripserunt, et subscripserunt, et Judicio suo por
rexerunt, loco autem Comprobationis realitatis Eorunde Rege
stror conscriptor Comportatis omnibus rebus et impulsis Inventarijs
Judtrsese Composuerunt, et aequaliter inter se ysae rebus et Inventarijs
exdiviserunt, Proinde Judicium Condle stanae ejae Compositio
ni Partium adinvenit: Adextremum Judicium Condle resol
vendo Anteriorem Judicij sui Suspensionem, quoad Constitu
tionem Massae Substantiae immobilis in Bonis Kolczyno Ja
wne sito facto, id Judicium juxta Decretum suprascriptum
anni 1775ti in Comportatione de actu connotatum, et per id
Decretum positam Taxam Subditorum, agror, et aedificiorum
adpraesens Inquisitionibus in eoae statu, prout circa Decre
tum supra expressum existen deducto, praeter Curiam per
Partes agnito post Decretum Promissum Condle de toto per Gno
sum Valentinum Kolczynski reperatam, ~~ejae~~ in valore pro
tunc ex re de non integro aedificato ad Summam Ducentorum
florenor Polonicato, eoae Decreto taxatam, ad quam Summam
Ducentor Florenor Polonicato Summam Centum florenor Polonicato
ex re reperationis Judicium adjicit, ut Summa Trecentor florenor
Polonicato Valoris ejusae Curiae efficiat, sic Universalis Substantiae Prae
tium Septem millium Ducentor octuaginta Octo florenor
Polonicato Constituit, et Eanae Summam Septem millium
Ducentor octuaginta Octo florenor in Trina Capita, in quod
libet caput per Summam 2429 florenor grossor Decen Pol distri
buit. Itaq Constituto ~~massae~~ adpraesens Pretium massae Substantiae
universalis Gnosi Valentini Kolczynski Judicium Condle
ad exdivisionem ejusae Substantiae in trina Capita, scilicet
Gnosar Hedvigis Gnosi Mathaej Zgorzelski, Catharinae Gnosi
Petri Kozierowski, Magdalenae Gnosi Adami Kowalewski Contum
disparciendo

Kolczynskich

Kolczynskich sanè interse germanos, unum Partibus et vicinis Nilbus se contulit, et dimensurata semi octo cubitibus Pertica, areas Mli Judicij sui apparitori in Presentia sui dimensurare mandavit. Cujus Executionis Tenor sequitur ejus modi: Nayprzod Jeyme Pani Magdalenie z Kolczynskich Adama Kowalewskiego małżonce Siostrze nadanowszey, Siedlisko Szerokie prętow Siedm Łokci cztery, Długie Prętow Trzydzieści cztery z Dworkiem nowym natym siedlisku stoiącym otaxowanym Trzysta złotych Polskich, z Owczarnią cała natym siedlisku postawioną tak ze otaxowaney Pięćdziesiąt złotych Polskich, Item Stodoły na siedlisku Jeyme Pani Jadwidze z Kolczynskich Zgorzelskiey maiącey przypasi na Południe y Południe wschodzie stoiącey, to jest Sonsiek z Stodołą, Klepiskiem od Północy w Taxie Pięćnaście złotych Polskich, a w Taxie tey wszystkiey Budowni wynoszącey Sumie Trzysta Sześćdziesiąt pięć złotych Polskich, Poddani Jan Parobek Syn Szredni, Agata Dziewka corka Pracowitych Franciszka y Elżbiety Małżonkow gruntowych Poddanych Dzierżawiących się. Jeyme Pani Katarzynie takze z Kolczynskich Jmci Pana Piotra Kozierowskiego małżonce Siostrze Szredniey Chałupa stara, w ktorey teraz uż Jmci Państwo Kozierowscy mieszkaią w Taxie Pięćdziesiąt złotych Polskich, Siedlisko Długie od Drogi przez wieś idącey do Franciszek prętow Dwadzieścia sześć Szerokie Prętow Dziesięć, Stodoła cała na wschod y południe szczytem natym siedlisku stoiąca w Taxie pięćdziesiąt złotych Polskich, Szpichlerz w Węgieł stawiony w Taxie sto złotych Polskich, Takze Chliwek w Taxie Trzydzieści złotych Polskich, w Taxie wszystkiey tey Budowni wynoszącey Sumie Dwieście Trzydzieści złotych Polskich. Chłop Andrzey Poddany z Żoną woią ożeniony teraz w służbie owczarskiey we wsi Kolczynie u Jmci Pana Starozyppińskiego zostaiący, Item Franciszka Dziewka Brat y Siostra w Lużyzach wyprzężonych Franciszka y Elżbiety Małżonkow Syn y Corka Dziatek niżey Szym naznaczaiących. Naostatek Trzecia Siostra niżey Szych Jmci Pani Jadwigi z Kolczynskich Jmci Pana Mateuszowey Rzeckiey małżonka Stodoły Słowę, to jest Sonsiek od tudzież będący z Klepiskiem w Taxie Piętnaście złotych Polskich, Ogrod w Taxie Dwadzieścia złotych Polskich w Taxie

tey

tey całey Budowni Summy wynoszącey Trzydzieści Pięć złotych Polskich. Item Siedlisko długie od Drogi przyległey idące, a ciągnące się do Franiczek nazwanych, Płotow Dziewięnaście, Sześkie po sztyn naiące się od Siedliska Jeymć Pani Kozierowskiey przy padłey ku ciągnięciu się do Chałupy Poddanego Franciszka Płotow jedenaście, y pół na recompensam Lati Fundi. Item Imieniem Jan Syn nayśtarszy Prawowitego Franciszka, y Apolonia Corka tegoż Franciszka z Wiktoryą Dzieciem małym na siebie dobrowolnie odbiera. Prawowici Franciszek y Elżbieta w zwyż wyrażonych Dzieci ociec y matka starzy, bez zatargu wszelakiey na drodze wspolnego trzech Sióstr teraz rozdzielonych obradzoni, Zaiąc u siebie Dni trzy dwoyciem robicy, robić według zwyczaiu dawnego maią w tydzień kazdy Dzień pierwszy dwoyciem Jeymć Pani Kowalewskiey, Drugi Dzień także Dwoyciem Jeymć Pani Kozierowskiey, Trzeci Dzień rownie dwoyciem Jeymć Pani Orzelskiey. Maryanna zaś Dziewczyna Corka tegoż Franciszka przy Oycu y matce zostaiąca, rownie do wszystkich trzech Sióstr należyć będzie powinna: w Polach zaś tychże Jeymć Pani Zgorzelska Dział swoy odstarszy strony, Jeymć Pani Kozierowska Srzedni, a Jeymć Pani Kowalewska Siostra swoy młodsza przy Jeymć Pani Kozierowskiey jak w tychże Polu przypada z wszelakiemi zasiewami na dziele każdey strony teraz będącemi dobrowolnie biorą, y każda Strona taki y tamy lasy y zarośle na przeciwko Działu swego trzymaiąc y je rumowaiąc prudko uaią Stromięniow y Sadzawek wspolnie używaią, będzie po ajmowaią. Coto wszystko Strony sobie dotrzymaią niniejszym Działem przyrzekaią. Wygon wolny strony wszystkie jakoteż używanie Sadzawki we wsi będącey, tudzież bezpieczeństwo Budowni do Ruiny skłonney, à do zbierania niezdatney, jakie to Chałupy Jeymć Pani Kozierowskiey, na Gronie Jeymć Pani Kowalewskiey y pół stodoły z Sześkiem pełowy Jeymć Pani Kowalewskiey na Siedlisku Jeymć Pani Zgorzelskiey stanie natym Gronie, którym teraz zostaie aż do ostatniego tey Budowni dnia nowania sobie przyrzekaią y ostrzegaią. Stanie expeditaw Ediviscionem Judicium praesens Arde inter Partes factam, et per Eand Partes sub Poena Contraventionis Decreto Pacis

manu teneręq vult, et declarat, et ad intromittendum eandq
Partes Mtem Supraviptum in actu contentum addixit
et deputavit, Qui quidq mihi in Presentia plurimor Nlium
in actu Anteriori alta sua prelonica, et seneroza voce
in Sortes supraviptas Partibus ipsq nunc exdivisas, intromi
sit investivit, et in pacifica Possessione reliquit, de quo
actu publicationis suum ad Judicium redigens p[ro]ferens
Relationem. Nihilominus Siquidem Gnosa Hedvigis de
Kolczyńskie Zgorzelska Soror natu major in Primo Thoro cum
olim Gnosa Marianna Krupczewska progenita sibi supraexa
tum Divisionum in Edificijs tantum in Summa Triginta
Quinq. florenor Polonicalor elegit, alia autem Soror ex Secundo
Thoro cum olim Gnosa Marianna Lukowska progenita, et quid
Gnosa Kowalewska in Edificijs ad Summam Trecentor Sexagin
ta Quinque, Gnosa Koziebrodzka ad Summam Ducentor Tri
ginta octo florenor Polonicalor pro Capitibus suis Divisiona
acceperunt cum tamen Gnosa Hedvigis de Kolczyńskie Zgo
rzelska ad Equalem exdivisionem erga alias Sorores ex
Dimissa: Proinde in Coaequationem Dictis inter Sorores ex Se
cundo contrahi procedens, bonificando sibi de Edificia Summa
octingentor Duo & Pol in Divisionum Suum ad deperta
dum onerum post Liquidationem Eorundq oneris Creditor in de
summere declaravit, et presens declarat, Ad quam Liqui
dationem onerum Creditorum Judicium presens Condle annu
endo affectationi Partium lanesvit, Et quoniam ex Documentis
per actum, et Judicem coram Judicio suo Condli repositis, deducta
Gnosum Valentinum Kolczyńskidim Josephi filium ex olim
Gnosa Marianna Lukowska progenitum ad presens rectis de
sibus carentem Summam Sexaginta Tres quemlibet Tres Triginta
octo groszis numerando ex Bonis Brzesciae profecticiam demar
bas Gnosi Stanislai Wotowski levatam in Castro Wlocz Feria Quarta
post Festum Visitationis BMVm proxima videlicet Die Quarta
mensis Julij anno 1775to, Gnosis Annae Gnosi Stanislai Kow
szewski Catharinae Gnosi Michaelis Lukowski Consortibus Gno
chowskich, olim Mathej Piliabus, ex olim Gnosa Anna Turcat
una progenita super Bonis Kolczyno simplici debito evinctis
& in Substantia Gnosi Valentini Kolczyński rectis Arsibus Creditoribus

ae, Summas autem per Eum Gnosum Valentinum Kolczynski ad
scripta varia manualia, Primam Summam Centum Quinquagin
ta Tyne ab olim Gnoso Valentino Kowalewski in Lukosino ce Deci
ma Quarta mensis Julij in Anno 1768vo alteram ad Bi
na scripta manualia ad Primum scriptum Summam ~~mille~~ Centum Quinqua
ginta Tyne in Rezinodie Secunda Junij in Anno 1770, ad alte
rum Centum Tyne die 31 mensis maij 1775to à Gnoso Mi
chaele Czachorowski Tertiam Quotam Triginta Quinq Tyne
in Zetszyno ce 24 Augusti in Anno 1773tio à Gnoso Fran
cisco Sniechowski, Quintam Summam Ducentor Tyne
in Aureis Hungaricalibus in Gluchowo ce 30 Junij 1773
à Gnoso Nicolao Gluchowski. ~~Quintam~~ Sextam Similem Summam
Ducentor Tyne in Bonis Bederzyno ce 25ta mensis Julij
1774to Anno à Gnoso Paulo Zglinicki de Bederzyno con
traxisse, Quas Summas et Quotas ad scripta manualia
per Suprascriptum Gnosum Valentinum Kolczynski ad
praesens rectis sensibus carentem et inscium ad ipsum ubinam
conversum contractas decernit Judicium, Quatenus ad
citati et Judicene uti post mortuum caput Realitatem
quisq scriptor suor comprobet in instanti, in Eam Jura
menti Rotham prout Summae, et quotae Suprascriptae ad
scripta manualia à Gnoso Valentino Kolczynski Contra
ctae realiter Ejae datae nihil in quopiam per Ipsum Gnosum
Kolczynski sunt bonificatae, et adsolvendae juste et ltme de
bentur Additur Mnlis ad Rothisanae Praestiterunt distin
ctim quisq Super Summam suam, et quae Gnosus Nicolaus Ko
walewski suo et Gnosae Mariannae Kowalewska Gnosi Nicolaj
Kotarskj Contis, Sororis vero suae Germanae nne Super sum
mam ~~mille~~ Centum Quinquaginta Tyne per ab G Valenti
num Kowalewski dato, Gnosus Michael Czachorowski super
Summas binas primam Centum Quinquaginta Tyne alteram Cen
tum Itiae Tyne, Jam autem Gnosus Gregorius Chudzinski suo
et Gnosi Antonij Chudzinski fratris sui nne Super summam
Summam Centum Decem Tyne et aureum unum à Gnosis
Gregorio et Antonio Chudzinskie in Kolczynko ~~Quartam~~ Die 24 mensis
Junij Anno 1771 Quartam.

Centu

774

centum Decem Tyn. et Aureum Hungaricalem unum, Gnosus Franciscus
Sniechowski super Quotam Triginta Quinq. Tyn. Gnosus Nicolaus
Gluchowski super Summam Ducentor. Tyn. ad Ultimum Gnosus
Paulus Zglinicki super Similem Summam Ducentor. Tyn. Post
quae praestita Juramenta Has omnes Summas et quotas in
unam Summam Mille Quingentor. Sexaginta Tyn. efficien.
Jam enim in Florenos Summa Mille nonginterum Decode
cem florenor. Polonicalem reductas Proportionaliter ad quolibet
Divisorium, etquidem imprimis ad Divisorium Gnosae Hedvigis
Kolczyńska in primo Thoro cum olim Gnosa Marianna Strup
czewska progenitae Gnosi Mathaej Zgorzelski Contis Summam
sexcentor. Tyn. in florenos Polonicales Summam Septingento
rum Sexaginta florenor. Pol. reductam, Gnosis Annae Gnosi
Stanislaj Remiszewski, Catharinae Gnosi Michaelis Lubowski Conso
tibus Gorzechowskim authentice inscriptam et quotam Quadra
ginta Duo florenor. Polonicalem Gnosi Francisci Sniechowski modo
Juramento per Eundem evictam in unum efficien. Summam Octin
gentor. Duo florenor. Polonicalem Dein ad Divisorium Gnosae Catharinae
Kolczynska in secundo Thoro ex olim Gnosa Marianna Lubowska cum olim
Gnoso Josepho Kolczynski progenitae filiae Gnosi Petri Kozierowski Contis
Summam Ducentor. Tyn. Gnosi Nicolaj Gluchowski, alteram Similem
summam Ducentor. Tyn. Gnosi Pauli Zglinicki in simul juncto Quadringentor. Tyn. et in
Florenos Polonicalem Summam Quadringentor. Octuaginta fl. Pol. reduc.
ad extremum ad Divisorium Gnosae Magdalenae Kolczynska Gnosi Ad
mi Kowalewski Contis Suprascripto Gnor. Zgorzelska et Kozierowska soro
ris natu minoris Summas Primam Centum octuaginta florenor. Suc
cessor. olim Gnosi Valentini Kowalewski, alteram Centum quinqua
ginta Gnosor. Chudzinskich, 3tiam, et 4tam Summam Primam
centum octuaginta Alteram Centum Viginti florenor. Polonicalem
Gnosum Michaelem Czachorowski respicien. efficien. in Unam
summam Sexcentor. Triginta floren. Pol. applicat Quas Summas
applicatas decernit Judicium condle, Quatenus Quaeq. Pars ex
Divisorio suo etquidem Gnosi Mathaeus et Hedvigis de Kolczyn
skie Zgorzelscy Angor. Summas binas Primam Sexcentor. Tyn. et In Flo
renos Polonicalem Septingentor. Sexaginta florenor. Pol. reductas una cum
Provisione annuali Gnosis Stanislao et Annae de Gorzechowskie
invicem Congibus Remiszewskim, tum Michaeli et Catharinae
itidem de Gorzechowskie invicem Congibus Lubowskim Originalem
summam Prima locatione ubi Summam mulierem Provisionalem
ad manus eorundem Gnor. Remiszewskich et Lukowskich. alteram

Summam

Summam Quadraginta Duos fl. Pol. Gnoso Francisco Gniechowski citra Provisionem, Jam autem Gnosi Petrus et Catharina de Kolczyńskie maricem Conges Kozierowscy Summas binas et quia Primam Ducentos Quadraginta fl. Pol. Gnoso Nicolao Gniechowski, alteram similem Summam Gnoso Paulo Zglinicki ad manus Coruñ Gnosor Gniechowski et Zglinicki citra Provisionem, Adextremum Gnosi Adamus et Magdalena de Kolczyńskie maricem Conges Kowalewscy Summas Quadringentas et quia Primam Centum octuaginta fl. Pol. Gnoso Nicolao Kowalewski, Secundam Centum Quinquaginta itidem fl. Pol. et Aurcam unius stangae cubem Gnosi Gregorio et Andreae Chudzinskim, Tertiam Summam Centum octuaginta et Quartam Centum Viginti flor. Polonical Gnosi Michaeli Rachorowski itidem ad manus Coruñ Gnosor Kowalewski, Chudzinskich et Rachorowski citra Provisionem coram officio et actis Gen. Rotae in et pro Crño Festi Nativ. Sancti Joannis Baptistae in anno proxime imminenti venturo previa in personas Personalem Quietationem et cessionem subsequenti solvant, et realiter enumerent, id. q. Subpena Banitionis in Bbus in Casum travisionis circa mabrem faciend. publicanda. Quo interest Provisionem et quia Gnosa Magdalena de Kolczyńskie Gnosi Adami Kowalewskich Conthi à Summa Mille Centum Quinquaginta florenor Gnosor Decem Polonical Laterna, et Materna prioris et Semisecundo anno, Gnosa vero Hedvigis de Kolczyńskie Gnosi Mathaei Zgorzelski Conthi à Summa Sexcenter Viginta Septem florenor Gnosor septem Polonical Laterna pro medio Anno per Gnosos Kozierowskie retentis decernit Judicium Curiae Quatenus Jta Gnosi Petrus et Catharina de Kolczyńskie Kozierowscy Conges Provisionem à Summis Supranominatis Gnosi Matheo et Hedvigi de Kolczyńskie Conjugibus Zgorzelskim à Summa Sexcenter Viginta septem florenor propter septem Polonical Laterna pro medio Anno Gnosi autem Adamo et Magdalena de Kolczyńskie Juxtim Conjugibus Kowalewskim à Summa Centum Quinquaginta florenor Gnosorum Decem Polonical proximiori aequalibet Centum pertinq florenos polonical in Crño supra exempto exigere coram Judice et actis Curiae Rotae valeant. Quantum vero spectat Causam facti, Quoniam ex Juramentis et testibus Coram Judicio hac Causa supra reposuit Curiae patet, Gnosos Matheum et Hedvigim de Kolczyńskie Conjugibus Zgorzelskie et Gnosam Magdalenam de Kolczyńskie pro tunc Virginem adhuc Gnosi Petri Adami Kowalski Contem superstites in quorum loco Gnosam Catharinam Kolczyńskie motum Virginem Nuptam adhuc Gnosi Petri Kozierowski

cõtem laesisse, diffamasse, Honorem ejusd maltractasse, concussionem
infligere, Inflictas persolvere appromisisse, Dimissam benevole
Sortem in possessionem Anna Catharina Kolczyńska prętum ver ginis
adpraesens Anni Petri Kozierowski Cõtis advenientis abeam Anna Cath
Catharina Kolczyńska Granarium sera sua Parochi occlusisse, Cand
Joannam de Kolczyńskie Kozierowska advenien seram penes illam ab
Eod Granario in possessionem ejus existen retinuisse: Sumpta
autem noticia de occlusu per Joãnam de Suens Kozierowska
gratio Joannum Matheum Zgorzelski Baculum cum ferro
secum portando Cand Joannam de Kolczyńskie quem Kozierowska
quidivisse et Eod Baculo percussisse appromisisse, Securidem
vero Joannam Hedvigim de Kolczyńskie Kozierowska cum manda
sui Domum Joãa Catharina de Kolczyńskie Kozierowska in Bonis
Kolczyno sib advenientis, Illic Cand Joannam Kozierowska protinus
Virginem sine ulla Ratione Colapisasse, utraq; ibi in Passu
ira sua in Capitibus pro Crinibus in simul detle arripuisse, pro
tanq; Joannem Matheum Zgorzelski adstantem Cand Joannam adpa
Kozierowska Baculo aliquoties percussisse, Joannam autem
Magdalenam de Kolczyńskie protinus Virginem Joannem vero Joannis Ada
mi Kowalewski Cõtem nulla vel minima praetensione, advenientis
Granarium in Bonis Kolczyno sib ventem insolentem maliebrem
vulgo Spudnicą Joanna Catharina Kozierowska propriam vi et
violenter accepisse, et adhuc usq non restituisse, Adextremum
Joannam Kozierowska in virginali statu existen in Patris Joannis
Valentini Kolczyński fratris sui rectis adpraesens Cõsiliis ca
rentis haeredis modo in Divisionem Partium adeq; conveniendo
cum Joanna Magdalena Kolczyńska Sororanea Joannis Adami Kowale
wski Cõtis falso Cand Joannam Kowalewska percussisse, exceptam
pro humeris in terram projecisse Joannam vero Kowalewska
Concussionem suam officio Judicis demonstrasse. Quo circa
Judicium studendo Justitiae et Equitati juxta leges Partibus
adinventis decernit Quatenus Pater et Quid Joannes Matheus
Zgorzelski eluctus suum in progressum Jurium Pater
Robur Feria Quarta ante Festum Sanctae Margarethae Virgi
nis et Martyris in Anno proxime Imminenti tentare in
gredi atq; et Possessionem Ejusd per Spatium Trium Dierum
intermissione Continuat et Expleat, nec non in aggressu
de Jure Panam tam pro Delicti sui quam mendicatio
tis Cõtis suae Duplicem 14 marcarum Polonicalium
Joannis Petro et Catharina Kozierowskim Conjugibus Solvat, cui

B

sub.

sub Pœna Banitionis tam quo ad Sapisiones Turnicas quam Solutiones Marcar: circa manifestationes earum acti Quę Vices facięnt publicanda. Gnosus vero Adamus Kowalski mentis intercedendo Contra suam protermisit. Reni Personalibus Gnosa Magdalena Kowalewska Actrix Quę Pœnam Duplicem Quatuor decem Marcar: Polic: Gnosa Catharina de Kolczynskie Kozierowska rei potius mento Gnoso Petro Kozierowski. Jam autem Conversus Gnosus Petrus Kozierowski pro Conserta sua, Gnosa Magdalena Kowalewska rei mento item protermittendo Pœnam ejus Personales Poenam Simplicem 14 Marcar: Pol: coram Judice Actis Quę Pœnam in Termino Supra scripto Solutionis Provisionem in et pro Festivo Festi: Nativ: Sancti Joannis Baptistę in anno proxime imminenti venturo designato et sub rigore Loci valeant, seu sibi ex Provisionibus superius adjudicatis detrimentum aut beneficium; Quantum spectat Vestem inferiorem muliebrem per Gnosam Magdalenam de Kolczynskie Kowalewska protunc in statu Virginali ex Granario interceptam Judicium Curiale decrevit, Quatenus Gnosa Catharina de Kolczynskie Kozierowska valorem ejusq vestis comprobet proinstanti, et additus Nihil ad pronunciandum. Ruthan, Comprobavit super Valorem Virginis florenos Pol: Quo attento Juramento Sententiat Judicium Curiale ut Gnosa Kozierowscy Angues Eandq Quotam Virginis florenos Pol: in Termino Supra scripto Solutionis Provisionum adjudicat Gnosis Kowalewskim Angibus, Decersivam Novem florenos Pol: pro Panno à Gnosis Matheo et Stephano Zgorzelskich Angibus debitam Ejusq Gnosis Zgorzelskim debitum dedicant. Similem autem Quotam Novem florenos Pol: pro Loco Panno Ejusq Gnosi Zgorzelscy Angues seu mantes Gnosi Adamo Kowalewski et Magdalena Kolczynska Conjugibus solvat adq sub Pœna Banitionis in Limine et proximis Judicijs Curiæ Loci celebrandq publicandq: Nihilominus Jd Judicium Curiale Partibus interse principaliter agens ne sub Dicis suis ad presens ejusq Partibus Divisione capis Quę Partes in Servitijs continuandq ad tempus prospiciant, Demandat. Reliquas vero Pretensiones Partium minus valentes Protensionibus bonificat, manes et obductiones quas vis per easq Partes cum se facta capat Decreti Quę vigore.

Matheus Krzyżanowski R: Pol: Judex Curiæ

Joannes Szczepkowski Pol: Commissarius

778

in Colonia

Offm Praesens Crcm capud Plocen. ad oblationem P. Felicia in Lempicki Decrum Condle in infrascripto in bonis inferius nominandis inter Ptes infra exaranda per offm Burgr. Expedmanibus Eminentissimi Burgrabiorum subscriptum reproducen ad acta canonica actisq. Praesentem Ingrossanda Suscepit in Tenore Sequenti inserat originale ejus Decrum Condlis circa Acta Relicta.

In Crs Plocen. Tra lata in Crnd Festo natis et Joannis Baptistae Scilicet Die 25 men Junij anno Dni 1779.

Decretum Condle in Bonis Solitis Ignis

1779

Consolation

107.

Działo się w Leszczynie zwanym Kmiecie dnia drugiego miesiąca Wrzesnia Roku Panskiego Tysiącznego, Siedmsetnego, Siedmdziesiątego, Osmego. w Przytomności Urodzonych Jakuba Wielúnskiego, y Walentego Kotarskiego, Jako tez y wielu Jnnych Szlachty tey Czynności przytomnych, oraz Opatrznego Adama Lady z Dąmbruska Woźniego Uprzywilejowanego y Przysięgłego.

Urząd Grodzki Płocki Burgrabiszy na mocy Listu Dyplomatycznego z Kancellaryi Wielkiey Koronney dnia Szesnastego miesiąca Grudnia Roku Panskiego Tysiącznego, Siedmsetnego Siedmdziesiątego Czwartego wyszłego, y do Ksiąg Grodzkich Płockich w piątek na zaiutrz po Swięcie Swietego Piotra w Wokowach to iest dnia Dwudziestego miesiąca Sierpnia Roku Panskiego Tysiącznego Siedmsetnego, Siedmdziesiątego Szostego, do oblaty podanego, ktorym to Listem przekazano iest, azeby Urodzeni Sędzia Podsędek Pisarz Ziemscy, Podstarosta Sędzia Pisarz Grodzcy y ich Officialistowie Przysięgli Woiewodztwa Płockiego, lub Jeden z nich na Gront przerzeczonych Dobr Wsi Leszczyna Kmieciego w Woiewodztwie Płockim a Powiecie Bilskim leżących na Pierwszą rekwizycyą Urodzonego Jmu Pana Mikołaja Suminskiego Zupnika Ziemi Dobrzynskiey przerzeczonych Dobr Donataryusza z Jechał, y Inwentarz ich pilnie, y wiernie Spisał, a po Spisaniu Inwentarza do tych ze Dobr przez Woznego tegoz Donataryusza Intromittował, y Akt takowy Swoy podpisał, Jedem Exemplarz do Grodu własnego w Tygodniu Jednym podał, a drugi na Gronie zostawił, Trzeci zas do Kommissyi Edukacyny takiz odesłał, Jakoz

tenże

Iakoż ten ze Urząd Dzargrabiey zadosyć czyniąc obowiązk
wi Swemu przez wyżey wyrażony List Dyplomatyczny na
Sobie włożonemu na Rekwizycyą wzwyż wzmiankowaneg
Urodzonego Suminskiego z Jechawszy do przeszłego Dob
Lepczyna przed tym w Posiepsy przeszło Xięży Jezuitow
ateras tegoż Urodzonego Suminskiego będących Jurysdyk
cyą Swoią ostrzegłszy Sobie pierwey wszelkie ubespiecze
nie do opisania Inwentarza tychże Dobr Lepczyna przystąpił
którego opisania iest Istota takowa. Budynki Dworskie
a naprzod Dwor o dwoch izbach z drzewa kostkowego w Za
mek postawiony iest, już Stary, u którego Dworu od Zachod
Słonca Siana Lata, u Jednej Izby zpotnoy iest przez po Do
wą od Podworza spruchniała, u drugiey zaś Izby zpotn
dnia Siana iest dobra iedney tylko Ciesi potrzebuie u
tyle zaś tego Dworu od południowy y drogi przez Wieś Jędrze
Siana od Ziemi po Same okna mocno nadpruchniała, od wschod
Słonca y Sadu Siany obydwie dobre, z Południa w tymże dwo
Kaplica przed tym byłá iest Siana od Ziemi do okien, nie zł
a zaś od okien ku Wierzchowi iest na wpoł Spruchniała, Zdy
ie na całym Dworze iest dobre wchodzą do tego Dworu z
Podworza iest Ganek nie wielkiey Reparacyi bo tylko podwa
lin, y dwoch Słupkow które już mocno nadpruchniałe po
trzebuie, Pod tym Gankiem są Drzwi idące do Sklepiku Sk
re złe, wchodzą do tego Sklepiku z Sieni dobre
złych są drzwi Stolarską robotą dobre z Zawiasami żelaznemi
y ze Skoblem, Sklepik zaś Sam z Kamieni w Ziemi postawiony Zn
czney Reparacyi potrzebuie, z Ganku zaś idą do Sieni z drzw
dobre drewniane Spajane z Zawiasami Klamką Rzkowisk
y zasuwą żelaznemi, z Sieni wchodzą do Izby po lewey ręc
zpotnoy są Drzwi dobre na zawiasach żelaznych z Zamkiem
bez klucza będącym, antaby, y Rzkowisko żelaznemi wiecz
Izbie podłoga dobra bałkow tylko pod nią podłogą potrzeba, Zdy
y Balki dobre okna są dwa wołow oprawne, w których okien
są okienice na Zawiaskach żelaznych dwoch kwaterowe, y Szyb
iedney brakuie, Pieca winiey niemasz, złey Izby wchodzą do
Szafundowałą,

Alien

Alkierza Są drzwi dobre, na Zawiasach z Zamkiem bez Klucza, y haczy-
kiem zelaznemi, w tym Alkierzu podłogi niemasz. okna Są dwa
u iednego brakuie Kwatery iedney, a u drugiego Szybow Czterech
te okna Są bez okiennice z tego Alkierza iest na wschod
Słonca Alkówka bez drzwi, y podłogi, dwie dziury tylko dla
widoku w niey Są wyrznięte, Idąc powrot z tego Alkierzyku
przez Izbę iest Schowanie po lewey ręce, u ktorego Są
drzwi dobre na zawiasach ze Skoblem y Wrzeciązem zela-
znemi, w tym Schowaniu iest okienek dwa małe Jedno
Szklane, a drugie Szczeblami zabite w tym Schowaniu po-
dłogi niemasz, Wychodząc z tego Schowania do Sieni po
lewey ręce od Sadu będącey, Drzwi na zawiasach zelaznych
z Zamkiem bez klucza w tym Dworze Komin iest z Gliny Samey
postawiony u Wierzchu nad Dachem Cegłą nadmurowany, wchodząc
zaś z Sieni do Izby po prawey ręce od Podworza będącey
drzwi Są dobre na zawiasach z Zamkiem antabą Kluczem
haczykiem y Rękowiscią zelaznemi, w tey Izbie iest podłoga
dobra Pułap y balki dobre kominek murowany dobry Piec w
Zielone kuchle postawiony dobry, okna dwa, we dwie kwa-
tery w ołow oprawne, z Zawiaskami y haczykiem Zielaznemi
u ktorych okien Są okiennice z Izby do Zasuwania dobre,
idąc z tey Izby do Kaplicy przed tym będącey drzwi Są dobre
stolarską robotą na zawiasach zelaznych, u ktorych drzwi
iest zamek zepsuty bez klucza y Antaby w tey Kaplicy
iest podłoga dobra, Pułap balki dobre, okna dwa we Dwie
Kwatery w ołow oprawne na zawiasach z haczykami Zelaznemi
podobnież z okiennicami drewnianemi, z Izby Stolarską Robotą
w tey Kaplicy iest Szafeczka we dwie przegrody zrobiona, u niey
Są drzwiczki na Zawiasach zelaznych bez Zamku, na tey
Szafeczce Stoi obraz Wielki Ukrzyżowanego Chrystusa
Pana na płotnie odmalowany, także w tey Kaplicy znayduie
się Szafeczka, druga drewniana, o trzech przegrodach
bez Zadnego Zamknięcia, Powracaiąc z tey Kaplicy, a Idąc

przez Izbę do Alkierza są drzwi dobre Stolarską robotą na Zawia
sach z Zamkiem bez Klucza, wtym Alkierzu podłoga dobra, Pułap
y Balki dobre okno iedno dobre odwoch kwaterach, u ktorego
okna iedna tylko Kwatera iest na Zawiasach z haczykiem
wtym Alkierzu Kuminek murowany, y Pieczyk mały do
Pieczenia Chleba, wychodząc z tego Alkierza do Sieni
drzwi na Zawiasach, y haczykiem Zelaznym dobre, z Sieni
Zaś Idąc na Sad są Drzwi spajane dobre na Zawiasach
z Zasuwą Zelazną, y ze dwiema Kunami Zelaznemi do zapie
rania tych ze drzwi, Wchodząc na Gorę Tegoż Dworu są Scho
dy drewniane Jeszcze niezłe, Polepa na pułapie z Gliny dobra
Kozły dobre w Jednym tylko Szczycie z Południa iest podpora
iedna podkozłem, tak że Jednym, przy tym Dworze iest Sad
poczynaiący się od drogi przez Wieś Idącey, á Ciągnacey się
aż do Samey Owczarni, ktorego Sadu gęsto drzewem to iest
Sliwkami zasadzonego iest prętow na dłuz Trzynascie, á zas
gdzie bardzo mało iest drzewa prętow iedenascie ku Owczarni
tak że na dłuz, naszerz zas prętow Siedm, każdy pręt, ósm
Łokci w Sobie zawieraiący, wtym Sadzie znayduie się, Jabło
nek dwie, Gruzek Cztery Szczepne, Wisnie orzechow włoskich
Cztery, y Kasztan ieden nieużyteczny do tego Sadu są wrota
proste na biegunach od Podworza, ten Sad dwiema tylko
kawałami w Sztachety oparkaniony, a reszta płotem ogrodzona,
Folwark Stoiący na wschod Słonca Szczytem Jednym
á drugim na zachod iest postawiony w Zamek odwoch
Izbach Alkierzu y Komorze, u ktorego folwarku Scia
ny są wszytkie dobre, Jednych tylko Ciesiow odpułno
cy potrzebuie, wchodząc do tego Folwarku drzwi są Spa
jane dobre na Zawiasach z Klamką Wrzeciązem y zasu
wą Zelaznemi, z Sieni wchodząc po prawey ręce do Izby
drzwi są dobre Stolarską robotą na Zawiasach z Klamką
Zelazną, wtey Izbie podłogi niemasz, Pułap y balki dobre
Kuminek murowany dobry, Piec polewany Zielony przez
połowę większą, a reszta z Kachlow prostych także dobry

okna

okna dwa z okiennicami na Zawiasach, u których okien tych Kwatery są wołowe oprawne, a Czwarta w drewno, u tych okien brakuie Szyb osiem, W Tey Izbie tak wedle Pieca iako y okien są Ławy proste Stare z tey Izby do Alkierza drzwi dobre na Zawiasach Żelaznych, w tym Alkierzu podłogi niemasz, Sułap y balki dobre okno o dwoch kwaterach dobre w ołow oprawne, drzewo zaś od dołu na którym okno Stoi, mocno nadpruchniało, wchodząc zaś do Izby na zachod Stoiącey drzwi drewniane dobre na Zawiasach z klamką żelazną, bez haczyka, w tey Izbie podłogi niemasz, y okien tylko mieysca do okien deskami zabite Sułap, y balki dobre, Kominek murowany dobry, Piec prosty z Kachli dobry, z tey Izby idąc do Komorki drzwi na Zawiasach z haczykiem żelaznym, Sułap w niey y balki dobre Wychodząc z komory do Kuchni drzwi na Zawiasach ze Skoblem y Wrzeciączem Żelaznemi dobre z Kuchni wychodząc ku Sadzawce drzwi Stolarskiey roboty dobre, na Zawiasach z haczykiem Żelaznym, wchodząc zaś z Podwora do Kuchni przez Sień drzwi są Spajane dobre na Zawiasach z klamką Żelazną. W tym Folwarku Komin wielki iest dobry Koszty z popyciem na nim dobre w Rogu tego Folwarku iest Kurnik o trzech Przegrodach Przez trzy wzdłuż, a jedno Wzdłuż postawiony dobry Cieslow tylko z jednej Strony od zachodu Słońca potrzebuie koszty z popyciem, na nim są dobre blisko tego Kurnika iest Chlew we trzy Przesła wzdłuż, a jedno Wzdłuż postawiony, u którego Chlewa Ciężar do kota są mocno Spruchniałe, Ten zaś Chlew iest o trzech Przegrodach Ściany u niego niezłe koszty z popyciem dobre drzwi na biegunach w Rogu tegoż z Folwarku od zachodu Słońca iest Karmik zły nowey reparacyi potrzebuie Prosto tego Karmika iest Sklepik z kamieni w Glinie postawiony do którego wchodząc drzwi są prostey roboty na Zawiasach z Wrzeciączem y Skoblem żelaznemi, w tym Sklepiku podłogi niemasz, Sułap y balki mocno nad-

gnięty

nadgniety, Poszycie zas przez Dziedzica teraznieyszego dam
dobre Chlewek przy Stayniach w Cztery Słupy wdyle pos
wiony, u ktorego drzwi na biegunach prostą robotą z Za
porą drewnianą Cały dobry, Staynie trzy w Zamek
z Rogow obydwoch Stron pod Jednym dachem postawio
ne z dwiema Komorkami y Wozownią Są dobre, iednych tylko
Ciesiow wzdłuz z obydwoch Stron potrzebuią, a w niektorych
mieyscach wsrodku Słupow wchodząc do pierwszy z pul
nocy drzwi na biegunach prostą robotą ze Skoblem y Wrze
ciązem, w tey Stayni tylko we dwoch mieyscach Kawał
kami małemy iest podłoga, y to zła, Złoby wyrabiane
dwa dobre przy tey Stayni iest Komorka do ktorey
wchodząc są drzwi proste na biegunach z Skublem y
Wrzeciązem zelaznemi, Wozownia zas bez podłogi
u ktorey Są drzwi na biegunach, druga Staynia
przy tey że Wozowni będąca do ktorey wchodząc
drzwi proste na biegunach podłogi niemasz, Złoby
dwa z deseki, Trzecia Staynia z Południa pod tym że Samym
dachem będąca do ktorey Wchodząc drzwi proste na bie
gunach podłogi niemasz z tey Stayni idąc do Komorki
drzwi tak ze na biegunach roboty prostey, w tey komo
ce Są Złoby dwa ieden dobry, drugi zły, na tych
Stayniach zamiast Pułapu tylko Są drągi położone
Kozły y poszycie dobre, Spiechlerz z Wystawą oraz y Wo
zownią w Zamek postawiony Cały dobry, u Jedney tyl
ko Wozowni z Obydwoch Stron Ciesi potrzeba do ktorego
Spiechlerza wchodząc Są Schodki niezłe, drzwi Sto
larską robotą na Zawiasach Zelaznych z Zamkiem
dobre, podłoga, Pułap y balki tak ze są dobre, Idąc
na Gorę Schody dobre kozły y Poszycie tak nad Spie
chlerzem, iako też y Wozownią Są dobre, u Wozowni zas
ani podłogi niemasz, Stodoła przy Wozowni Stojąca
o dwoch Klepiskach, y Sąmsiekach, u ktorey Słupy nad
pruchniały, Sciany zas kozły y Poszycie dobre, Wierzeje

uniey

uniey na biegunach tak że Są dobre, u dwoga Wierzey Są
Skuble y Wrzeciąże żelazne, Stodoła druga Stojąca Je
dnym Szczytem na Wschod, a drugim na Zachod Słonca
o trzech Sąmsiekach, y dwoch Klepiskach w dyle y Słupy
postawiona na Słochach ktorey połowę Teraznieyszy
Dziedzic za possessyi Swoiey iak Ludzie zeznaią przesta=
wił, u drugiey zaś połowy Słupy podpruchniały, Kozły
na niey, y poszycie dobre u iednych Wierzei iest Skobel
z Wrzeciążem Żelaznym, Stodoła trzecia iednym Szczy
tem na południe, drugim zas na północ Stojąca o dwoch
Sąmsiekach y iednym Klepiskie w Słupy postawiona
na Ciesiach Cała dobra, w niektorych tylko mieyscach
Słupy y Cwele ponadgniewały, u niey Są dyle dobre
balki Kozły, y Poszycie tak że dobre, Wierzeje na bie
gunach dobre ze Skoblem y Wrzeciążem żelaznym
przy tey Stodole iest Szopa przybudowana w Słupy o Czte
rech Słupach wzdłuż, Wszerz zas o dwoch, u ktorey Słu
py niektore podgniły, dyle zas wszytkie Są na około do=
bre, do tey Szopy wchodząc są drzwi na biegunach
w tey Szopie iest Chlewek przegrodzony dylami dla Cieląt
Kozły y poszycie na niey dobre, przy tey Szopie Stodoła
Czwarta iednym Szczytem na wschod, a drugim na zachod
w Przeseł Szesc wzdłuż, a naszerz dwa o dwoch Klepiskach
nowa. cała, ta iest postawiona przez teraznieyszego Dzie
dzica Jak Chłopi zeznali, Owczarnia wielka w Osiem
przeseł wzdłuż z brzegow w Zamek postawiona dobra do
ktorey wchodząc Są Wierzeje na biegunach z Wrzecią
żem y Skoblem Żelaznemi z tey Owczarni wychodząc
na bok na pole Są drzwi małe na biegunach z Zaporą
drewnianą kozły y poszycie na niey dobre. za Stawem
w Rogu na ogrodzie, Ozd z kamieni w Glinę w Cztery Słupy
postawiony, do ktorego wchodząc drzwi proste na biegunach
ze Skoblem y Wrzeciążem Żelaznemi, w tym Ozdzie iest
Piec z Kamieni y Gliny zrobiony do Suszenia Słodu

ten Ozd

Ten ozd iest pokryty deskamy dobremy laty nowy, ze wsi od
drogi wiezdzaiąc na podworze są wierzeje spajane nabie
gunach, y Fortka mała przy nich z Podworza zas wy
iezdzaiąc ku Leszczynowi Szlacheckiemu są Wierzeje
podobniesz spajane nabiegunach prostey roboty, ogrod
za Staynią y Szopą zawieraiący w Sobie wzdłuz Prę
tow dwadziescia jeden Wszerz Zas Trzydziesci Szesc
Szesc roznym Warzewem zasiany dokoła ogrodzony
Drugi ogrod nad Stawem leżący zawiera w Sobie
wzdłuz prętow osmascie wszerz dwadziescia trzy
ogrodzony Płotem dokoła, y roznym takze Warzy
wem zasiany. We Dworze Służą Michał za Fornala
Maryanna Ludwikowa Wdowa, y Syn Marcin Poddani
ze Wsi. Pola Dworskie w pierwszym Polu Ozimnym za
Wsią ku Granicy Smolenskiey Ciągnącym się Folwark
z obydwoch Stron drogi zawiera w Sobie wzdłuz Stay dwo
je Wszerz zas każde Staie ma w Sobie zagonow Sto
Dziewięcdziesiąt dwa, ten Folwark Ciągnie się
wraz z Łąką ku Brzezenie, Item w tym ze Samym
Polu pod Lubiejewo Folwark Stay troygi wzdłuz
ma Zagonow w Sobie Dziewięcdziesiąt trzy każde
Staie z łąką Ciągnącą się do Granicy Lubieje
wskiey. Item w tym Polu Ozimnym Folwark zawie
rajacy w Sobie Stay Szesc, Staie zas Zagonow trzyma
Czterdziesci osm z łąką do Granicy tak ze Lubiejewskiey
Item w tym Polu Powłoczek Stay Pięcioro Zagonow
Sześć Staje jedno w Sobie oznacza, z łąką Item Pu
włoczek Drugi tak ze Stay pięciorgiem Ciągnący
się w Zagonow Siedm Staje każde bez łąki. Item
w tym Polu Folwark zawieraiący w Sobie Stay pięcio
ro, Staje zas trzyma w Sobie Zagonow Sto Szesc w tym
ze Samym Polu Ozimnym Przecz Ciągniący się do
drogi Jdacey od Trembina do Zagroby Stay troygiem
Klinem zas ku tey drodze Stay dwoygi. Ten Przecz

stay

Staw troygi ma wkazdym Staiu Zagonow Pięćdziesiąt
osm, Klin zaś ciągnący się Staw dwoygi naprze
ciwko tego Przecza iak Ludzie, Poddani, Leszczyna
zeznali, iest za poprzedni teraźnieyszego Dziedzica dobyty. Pole
Ugorowe pod Grembino Folwark, w tym polu ciągnący się staw się
ciorgi, a Zrobie przez teraźnieyszego Dziedzica dobyte zawiera
w sobie Staie Zagonow dwadzieścia Dziewięć, Item w tym Polu
Lutwoczek zagonow Sześć Staw dwoygi, a zaś Cztery Staw
dwoygi zawieraiący w sobie, Item w tym samym Polu Ugorowym
Folwark Staw Siedmiorgi Ciągnący do Granicy Grembienskiey ko
rego Folwarku Staie trzyma, w sobie Zagonow Dziewięćdziesiąt
Sześć, tego zaś Folwarku iak Chłopi zeznali dwoie staw są dobyte
przez Dziedzica teraźnieyszego. W Polu Jarzynnym pod Leszczyna
Folwark Ciągnący się Staw Siedmiorgiem, Staie trzyma Jarych
Dwadzieścia Sześć tego Folwarku Dwoie staw od Leszczyna
Szlacheckiego są dobyte przez teraźnieyszego poprzedzcę, Item
w tym ze samym Polu Lutwoczek Staw Siedmiorgiem Ciągnący
się do Granicy Leszczyna Szlacheckiego Staie, Zawiera w sobie
Jarych Cztery. Dwa Staia tegoż Lutwoczku od Granicy wzmian
kowanego Leszczyna Szlacheckiego przez tegoż iako wyżey
wyrazono iest są dobyte, Item w tym samym polu Folwark Ciągną
cy się Staw Sześciorgi do Granicy iako wyżey zawiera w sobie
w sobie Jedno Jarych Pięćdziesiąt dwa, Item w tym Polu
Przecz Zagonow Sześćdziesiąt ieden w sobie zawieraiący
a ciągnący się Staiem jednym do zey Samey Granicy iako wyżey
wraz z Lasku, Item Przez drugi Staiem iednym ciągnący się
ma Zagonow w sobie Dwadzieścia Sześć, Item w tym samym
Polu Przez trzeci Staw dwoygiem ciągnący się gdzie przybacie
trzyma w sobie Staie Jarych Siedmdziesiąt pięć także w tym
samym polu Jarzynnym Lutwoczek poczynaiący się od drogi
niżnego Leszczyna idący do Szlacheckiego Leszczyna zawiera
w sobie Staw Czworo, Staie zaś trzyma Jarych trzy. Budownia Chłop
ska. Chałupa pierwsza Jdąc od Dworu na Wieś na lewey Stro
w ktorey mieszka Jacek Chłop poddany iest wchupy y dyle
postawiona dobra, w ktorey są drzwi proste na biegunach z klamrą dre
winiany zaporę, wchodzę do Izby drzwi proste na biegunach w tey
Izbie Piec Kuchi y Polap dobre, okna dwa w drewno oprawne u Jednego
znich dwoch Szyb brakuie, Kominek prosty z Gliny, Sień z rożnych
chaklow postawiony, niebardzo dobry, Komin wielki do bry, Kozły y posępie

na niey są złe przy tey Chałupie iest Chlewkow trzy z chrostu posta
wionych, Stodoła w Słupy z Chrostu tak że postawiona o iednym
Klepisku a dwoch Sąmsiekach dobra, Ten Jacek ma Żonę Imieniem
Katarzynę, Corek dwie Agatę y Apolonię małych, ma Parobka
Jdziego, y Dziewkę Maryannę, ten Parobek ma Żonę ktora bie
rze ze Dwora Kopczyznę y robi dni trzy, maią Syna Woyciecha
małego, ma tak że ten Jacek Wołow parę załoznych Jak Sam
zeznał od teraznieyszego Dziedzica, a dawne mu Zdechły
krowę iedną dawną Swinę, woz, Pluzycę, Radło kosę Siekierę
Sieje ogrod Jeden naprzeciwko tego ogrodu ma Łąkę w kaz-
dym polu ma włokę y przydatki do niey robi Zaciągu Sprzęza
jem dni Cztery, Kobiety dni trzy latem y Zimą Podymne y Dzie
sięcinę oddaie, Straż y Tłuki odbywa, Drugu Chałupa Czyli Pia
czey buda z Chrostu postawiona, w ktorey mieszka Walek Gawron
Chłop poddany z Żoną Maryanną oboje podstarzali, dnia zadnego
nierobią, Trzecia Chałupa w ktorey mieszka Sobestyan Chłop
Poddany dobra, iedne tylko Słupy u niey nadpruchniały, do
ktorey wchodząc drzwi proste na biegunach z Skoblem, y Wrze
ciązem Zelaznemi Drzwi u Jzby proste na biegunach w Jzbie
Pułap, y Bałki dobre okna dwa dobre, kominek prosty y
piec z Kachli prostych postawiony dobry w Sieni ma Komorkę
przegrodzoną na tey Chałupie Kozły y poszycie dobre Komin
duży dobry przy tey Chałupie Chlewki małe dwa z chrostu posta
wione niezłe Szopa tak że z Chrostu y Stodoła o dwoch Sąmsie
kach, a Jednym Klepisku tak że postawiona u ktorey Stodo
ły Słupy tylko Cztery znayduią się, Poszycie tak na Szopie
Jako y Stodole oraz y kozły dobre, blisko tey Stodoły iest Chlewek
mały z Chrostu dla koni postawiony, Ten Sobestyan ma Żonę
Teresę Dzieci dwoje Maryannę Corkę, y Antoniego Syna,
chowa Andrzeja Parobka y z Żoną ktora choruie tak że
poddanych, ma Załogę wołow parę Jednego wołu Jak zeznał
przez teraznieyszego Dziedzica Danego, krowę Jedną da
wną Swinię, woz, Pluzycę Radło kosę Siekierę robi dni
Sprzęzajem Cztery, a Kobita trzy, ma ogrod ieden y łąkę za ogro
dem w każdym polu Sieje włokę y Przydatki do niey, Podymne
płaci, Dziesięcinę oddaje, Straż y Tłuki odbywa, Czwarta Chałupa
o dwoch Jzbach w Jedney Jzbie mieszka Paweł Komornik poddany
ta Jzba do koła Ciesiow potrzebuie wchodząc do tey Jzby gdzie
ten że Paweł mieszka drzwi proste na biegunach tak że z Sie

z Sieni wchodząc do Jzby drzwi takiesz w tey Jzbie Pieca nie
masz tylko kominek okno iedno pułap y balki są dobre Kozły
y poszycie dobre, Ten Paweł ma Zonę Jadwigę Synow Mar-
cina ktory Służy w Smolinie u Chłopa, Jozefa, Jgnacego zas
y Fabiana przy Sobie chowa bierze kopczyznę podwoynę
na Siebie y Zonę robią oboje w tydzien po dni trzy podymne
płacą, Wchodząc do drugiey Sieni y Jzby gdzie Zyd Cyrulik
mieszka oboje są drzwi na biegunach dobre, w tey Jzbie iest
Piec prosty y Kominek dobry okna dwa iedno większe dobre
drugie miesze niecałe u ktorego brakuie Szyb Czterech, w tey
chałupie nad Sieniami niemasz Pułapu, komin wielki dobry
Kozły dobre, Poszycie zas w niektorych mieyscach poprawy po-
trzebuie. Piąta Chałupa w ktorey mieszka Piotr Chłop Podda-
ny cała Zła Spruchniała ktora się nachyliła y w niekto-
rych mieyscach po podpierana okna w niey dwa złe pokil-
ka Szybek tylko znayduie się, Ten Piotr ma Zonę maryannę
y Dzieci troje, Jozefa ktory Służy w Lubiejewie u Mateusza
Chłopa, a dama zas małego ma przy Sobie bierze kopczyznę
robi dni trzy w tydzien iednym, Szosta Chałupa w ktorey
mieszka Norbert Karpienski Chłop poddany w Zamek postawio-
na dobra iedney tylko Ciesi od drogi potrzebuie, do ktorey
wchodząc drzwi są proste na biegunach z Wrzeciązem y Sko-
blem Zelaznemi w tey Jzbie iest Kominek z Gliny postawiony
dobry, Piec prosty niezły, okna dwa iedno całe od drogi
a drugie deskami zabite, Pułap zły, balki kozły, y Poszycie
na tym Budynku jeszcze dobre, komin duzy dobry blisko
tey Chałupy Stodoła o Jednym Klepisku a dwoch Sąmsiekach w Słupy
z Chrostu postawiona trzy tylko w niey są zdylow przesła, Kozły
y poszycie na niey dobre, przy tey Stodole iest Chlewek tak
że drugi dla Rydła w Słupy z chrostu postawiony u ktorego
chlewa są dwa przesła zdyłow, drzwi na biegunach, Poszycie
y Kozły na nim dobre, Ten że Chłop ma drugą Stodołę o Je-
dnym Klepisku, a dwoch Sąmsiekach w Słupy y dyle pobu-
dowaną, na Sochach Całą dobrą, Wierzeje u niey dobre ze
Skoblami y Wrzeciązami Zelaznemi, na biegunach, w tey Sto-
dole iest Spichirek mały Drzwi u niego na biegunach ze Sko-
blem y Wrzeciązem Zelaznym, Pułap nad nim z Balow do-
mały z chrostu przystawiony chlewek

bry

dobry, ma Zonę maryannę y Corkę Katarzynę chowa Stefana
Porobka y Annę Dziewkę Poddanych, ma ogrod y łąkę prosto
tegoz ogroda Sieje włokę y przydatki ma załogę parę Wo
łow od teraznieyszego Jako Sam zeznaje danych Dziedzica
Krowę dawną, Swinię, Woz, Pluzycę, Redłę Zarna, Kosę
Siekierę y rydel robi dni Sprzężajem Cztery w Tydzien
a Kobita dni trzy, podymne płaci, Dziesięcinę oddaje,
Straz y Tłuki odbywa, mieszka także u tegoz Norberta
Walenty Oyciec Jego, y Maryanna Matka maią Synow dwoch
Mateusza y Jana Jeszcze małych bierze Kopczyznę Zona Jego y
Robi dni trzy w Tydzien, Siodma Chałupa w ktorey mieszka =
Chłop Łukasz poddany w Stupy postawiona Cała iest dobra do
ktorey wchodząc ze dworu drzwi są proste na biegunach, z klamką
y Zaporą drewnianą wchodząc zaz do Jzby drzwi na Zawiasach
Zelaznych y haczykiem kominek y piec z Gliny postawiony dobry
okno y okienko dobre, iedna tylko Szyba u okna Stłuczona Pułap
y batki dobre, Ławy Są wedle pieca y okien, komin duzy dobry =
w Sieni Schowanie dobre nowe u ktorego drzwi na biegunach
ze Skoblem zelaznym, Kozły y Poszycie dobre, w Szczycie tey
Chałupy z putnocy iest przystawioney Chlewek z Chrostu bli
sko tey Chałupy ma trzy Chlewki takze z Chrostu postawione
dobre, u jednego Chlewka są drzwi na biegunach ze Skoblem
y Wrzeciązem zelaznemi, a zaz u dwoch Stare podobniesz
na biegunach z Poszyciem dobrym, Stodoła o jednym Klepisku
a dwoch Sąmsiekach w Stupy z Chrostu postawiona na Sochach
u tey Stodoły Są wierzeje z desek dobre ze Skoblem y Wrze
ciązem Zelaznym, Ten Chłop ma Zonę Rozalią Dzieci
Czworo Synow dwoch Karola ktory ma Zonę Zuzannę y Błaże
ja Corek dwie maryannę y annę, ktora Stuzy u Norberta
ma ogrod y łąkę za ogrodem, Włokę y Przydatki Sieje
ma Woły załozne dane Sobie iak zeznał od Teraznieyszego
Dziedzica Krowę dawną, Swinię, Woz, y wszytkę Załogę
iak Jnni tez Same powinnosci y opłatnie Czyni iak Jnni wzwyż
wyrazeni, Browar w ktorym mieszka Zyd Arendarz w Zamek
postawiony dobry od jedney tylko Studni Cwelow potrzebuie
Do ktorego wchodząc drzwi do Sieni na biegunach z klamką
z Wrzeciązem z kuną jedną u Gory y haczykiem Zelaznemi

z Sieni

z Sieni do Jzby drzwi na zawiasach z klamką y haczykiem Zelaznemi
w tey Jzbie piec z kachli prostych y kuminek z Gliny dobry, okna
dwa u ktorych Szyb małych Jedenaście brakuje, Stoł prosty dobry
ława za stołem prosta balki y Pułap dobry z tey Jzby do Alkierza
Są drzwi na Zawiasach z Wrzeciązem y Skoblem zelaznemi, Pułap
nad tym Alkierzem zgniły, Komin wielki dobry, Pułapu nad
Sienią niemasz, poszczycie od drogi brakuje desek Czterech
Słupy pod Wystawą trzy Spruchniałe Czwartego niemasz, z Sieni
wychodząc na Podworze drzwi są na biegunach z Zaporą Dre
wnianą, Kozły, y Poszycie na tym Browarze dobre. Chałupa z
Osma o dwoch Jzbach nowa dobra w Jedney Jzbie mieszka
Tomasz Chłop Poddany u ktorey Jzby drzwi są na biegunach ze
Skoblem y Wrzeciązem Zelaznym, w tey Jzbie iest piec y Komi
nek dobry, okna u ktorego dwoch Szyb brakuje ma Zarna Stodołę, w
Słupy z chrostu postawioną całą złą, u ktorey Wierzeje z desek
na biegunach Chlewek w Słupy z chrostu postawiony zły, ma Zonę
Zuzannę Dzieci Czworo maryannę, Jozefę, agatę y Stanisława
Syna ma Załogę od Teraznieyszego Dziedzica daną Sieje ogrod
łąkę za ogrodem zbiera, ma Włokę y Przydatki w każdym Polu odpra
wuje powinności y czyni opłaczenia te co y Jnni, w drugiey Zas
Jzbie mieszka Tomasz Kowal Poddany z Zoną maryanną ma Dzieci
małe Sieje tylko ieden ogrod z ktorego do dwora robi co potrzeba
Dziewiąta Chałupa gdzie mieszka Paweł Chłop zwany duży, ta iest
w Zamek postawiona cała zła nowego przestawienia potrzebuje, do
ktorey chodząc drzwi na biegunach proste z Wrzeciązem y Skoblem
Zelaznemi do Jzby wchodząc drzwi złe z Jedną zawiasą Wrzeciązem
y Skoblem Zelaznemi, w tey chałupie okna dwa u Jednego bra
kuje Szyb dwie, a u drugiego wszytkich, Pułap y balki Spruch
niałe, przy tey Chałupie iest Chlewek z chrostu przybudowany
w Słupy na Sochach u ktorego Kozły y Poszycie dobre Stodoła
o Jednym Klepisku a dwoch Sąmsiekach w Słupy z chrostu posta
wiona zła, u ktorey Jedno Przeszło z dylow, y Wierzeje iedne
na biegunach z desek, Ten Paweł ma Zonę maryannę Dzieci
Pięcioro Jana, Woyciecha, Władysława Synow, Maryannę
y Salomeę Corki, ma Woły załozne dane od Teraznieyszego
Dziedzica Jak Sam przyznał ma ogrod y łąkę Sieje Włokę y
Przydatki w każdym Polu ma Załogę Jnszą dawną tak iak y
drudzi, Podymne płaci, Dziesięcinę oddaje, Straż y Tłuki odbywa
Dziesiąta Chałupa, w ktorey mieszka Adam Chłop poddany, w Za

mek

w zamek postawiona na wpot Spruchniała drzwi do Sieni proste na
biegunach u Izby zaś na zawiasach w tey Izbie piec w kachle
proste y Kominek postawiony dobry, okna dwa jedno dobre
od Drogi, a drugie złe zboku Pułap zły, Kozły y poprzyie dobre
Kumin w bey Chałupie zły przy tey Chałupie iest Szopa z chro
stu wkupy na Sochach postawiona w ktorey są dwa przestarz
łow z chrostu zaś reszta Kozły y poprzyie są na niey dobre Sto
doła o dwoch Szmsiekach, a jednym Klepisku wkupy y dyle na so
chach postawiona dobra, u ktorey dwa przestia z chrostu z ingrod
rze, Wierzeje u niey z deseck nowe, u jednych iest Wrzeciąz zeck
blem, Ten że Adam ma Zonę Mary annę Synow dwoch Leona y Ka
zimierza Corkę Juliannę za Dziewkę ma za Zuzannę Karola Zon
ma Woły iednego Cale przyznat od teraznieyszego Dnia dana
danego, krowę dawną Swinię y inne Załogi iak drudzi zwyz
wyrazeni ma ogrod Siejąc Gole tanią y drudzi, podymne płaci Dzies
ięcy oddaie, straży Thuki odprawuie ma także chlewkow dwa
z chrostu pod Słomą nowych nie złych, a trzeci bez wierzchu. Chałupa jeden
ka w ktorey mieszka Jan Młodzian w Zamek iest z tyłu Izba postawiona
dobra grednych tylko Cwelow potrzebuje do ktorey wchodzi się z drzwi
proste na biegunach zhlamką y Zapory drewnianemi, do Izby drzw
na zawiasach zhlamką zelazną, w tey Izbie piec iest dobry przez
podwoie Sa w niem Kachle polewane zielone, a reszta prostych, kumi
nek dobry okna dwa w ktorych brakuie Szyb piec Pułap y balki
dobre Kumin Duży dobry nad Sienią pułapu niemasz, Wychodzą
z Sieni na bok drzwi na biegunach z Wrzeciązem y Skoblem Jelaz
nym, przy tey Chałupie Są Chleki trzy z chrostu postawione, u jed
go Są drzwi na biegunach ze Skoblem y Wrzeciązem Zelaznemi
tak że Szopa blisko Stodoły z chrostu postawiona dobra, Stodoła
w Kupy z chrostu ieden Szmsiek a drugi w dyle na Sochach
postawiona Kupow podwleczenia potrzebuie, u ktorey chleb
rzeje z deseck dobre, Ten chłop rządzi się z dwą Macochą ma
Brata Justyna y Zelig annę Siostry, Woldwarę od teraznieyszego
pego Dnia iak z rezna tiednego dawnego, Jozef zaś Załogi
wpythę ma dawną tak iak y Jani, ma Zarna ogrod y Tykwy
włoskie y Przydathi w każdym rokv, y też powinności czynsz
y drudzi, Dwunarta Buda w ktorey mieszkaią Pietrowa Wdowa
y Terepa Sangreta Zona iest postawiona z chrostu a Dług ulepio
na do ktorey wchodzi się z drzwi na biegunach ze Skoblem y Wrze
ciązem Zelaznym, w tey Budzie iest Kuminek bez pieca blis
ko tey budy maią chlewek z chrostu postawiony dobry, Dzies

Kopczyzna

Biorą stopczyznę y robią trzy dni w tydzien, Piotrowa zaś Wdowa ma
Syna Jakuba. Trzynasta Chałupa w ktorey mieszka, Antoni Chłop
Syna Jakuba. Trzynasta Chałupa w ktorey mieszka, Antoni Chłop
ze Szczytem zła do dalszego mieszkania nie zdatna przy ktorey
iest postawiony przez teraźnieyszego Dziedzica wozrąb odwach Izbach bli
sko tey chałupy zły, ma Stodołę w Stupy z chrostu postawioną na dobach
z Wieżeiamy Chrześciancmi przy tey Stodole iest Chlewek także z chro
stu postawiony, ma Żonę maryannę Synow Jana Franciszka Corki
Klary y Wilhelmy, ktora Stuży u Jedrzieyszey Żony, ma Załogę
Wołowparę Jednego od teraźnieyszego Dziedzica iak zeznał
danego Krowę dawną Swinię Woz, y Inney Załogę także iakąś
Jedrzeiowi roli tyle y tyle powinnoiu te co y drudzy odprawuie,
Czetnarta Kuźnia w Zamek z drzewa rzniętego postanowiona z boku
iednego ze wschodu Słońca Cwele y dyla iednego z nad zgz Cwela
potrzebuie do tey Kuźni wchodzą drzwi na zawiasach z Skoblem
y Wrzeciądzem Żelaznym w tey Kuźni iest Kowadło iespere dobre
Tynalnica, Szparok dobre, Młot ieden, y młotek Kliszczeiedne
y Łozdziownica od Łownalow dawne, miech nowy dobry, przez Dzie
dzica teraźnieyszego Kupiony, Jak Kowal zeznał, w tey Kuźni
Szczyty są dobre z desek, Kozły są dobre, Pokrycie zas na
niey z Desek w niektorych mieyscach pognito, Kumin na
Stozynach Stoiący na Ziemi dobry, Pietnasta Chałupa w
ktorey mieszka Ignacy Młynarz Poddany w Stupy postawiona
u ktorey Chałupy do kotła Cwele y Stupy na pułt Spruchniały
wchodzą z dworu do Sieni są drzwi na biegunach proste dobre ze
Skoblem y Wrzeciądzem Żelaznemi do Izby drzwi także na biegu-
nach proste dobre, w tey Izbie iest Kuminek y Piec prosty dobry
Okna dwa dobre, Pułap y balki dobre Kumin wielki dobry na Ziemi
nach Stozynach Stoiący nad Sienią pułapu niemasz, Krzyży Sopyie
dobre przy tey Chałupie iest Chlewek maty z chrostu przysta
wiony, ten Młynarz ma Żonę maryannę Syna Jana y Kuneyn
dę Corkę Sieje ogrod, miele na wietraku ktory Wietrak na Szczy
brze y na przyległych Stoi, dokoła deskami obity dobry dachzas
Krokwin nowych y opoyenia potrzebuie do tego z wchodzą są
Schody dobre drzwi stare na Zawiasach żelaznych z zamkiem dre
wnianym w tym Wiatraku iest Skrzynica dobra koszy kopytko
dobre Wał y Sprzęgi dobre Żelastwem opatrzone Kamienie
dwa Jeden Stary, drugi nowy przez teraźnieyszego Dziedzica
Jak Młynarz zeznał kupiony Kocha żelazna dobra ktora kamien
ciągnie. Sapreza zaś Żelazna nadłamana dowpołowy Wrzeciono
y Konewka żelazne dobre Podłoga nisza y Wyszza oraz y cały Wią
zarek są dobre przy tym Wiatraku iest Koło wrot do krzewia

tego z

Do kreczenia tego Wratraku, Chatupa Siesmasta w ktorey mieszka
Josef Chłop poddany w Jamek postawiona Stara Spruchniała
Same tylko one podpory trzymaią, Wchodząc do Sieni drzwi proste
Złe na biegunach z Sieni do Izby drzwi stare na biegunach w Izbie
Kominek y piec prosty dobry, okna dwa przez połowę potłuczone Ła
ki y pułap Spruchniały, Kumin wielki zły pod ktorym balki dwa
Zdmane podporami wsparte kozły y potpycie złe, Szopa w Stupy
y dyle na Sochach postawiona odwoygu Wieszeiach prostych
ktorey Stupy y Cwele dokoła mocno podpruchniały, Przy Szopie
iest Spichlerek przystawiony ktorego Sz Stupy y dyle dobre, Wchodząc
do niego drzwi dobre na biegunach z Zamkiem y Wrzeciązem Żelaznym
Stodoła o jednym Klepisku a dwoch Szmiechach w Stupy y dyle na Sochach
postawiona cała dobra, Szczyt tylko ieden uniey iest Chrosciany
Wieszeie z dwoch a drugie z Chrostu na biegunach, ten Chłop ma
Zonę Maryannę Sacherbow Josefa Konstancyę y Maryannę,
ma Załogę, Woł dwa parę Swinię wor Stuzycę Leda Kosa, Sie
kierę Sieje ogrod y role tyleżto y Inni w kazdym polu podymne
płaci, Dzieciąmę oddaie, Straży Wałce odbywa, Siedmnasta
chatupa od woch Izbach przez teraznieyszego Dziedzica Jak
Chłopi przyznach postawiona nowa dobra w Jednej Izbie mieszka
Stanisław Chłop poddany od Wchodu Słońca do ktorey wchodząc
iest Sienka bez Sopycia drzwi na biegunach dobre w Sieni, w Izby
także na biegunach Sz dobre z wrzeciązem y z Zamkiem Żela
znym w tey Izbie iest Pieczyk y Kominek z Saney Gliny
postawiony, okienko uniey małe, w ktorym Szyb dwoch bro
kuie przy Scieni z boku ma Chlewek mały z Chrostu posta
wiony, Stodoła z chrostu w Stupy na Sochach postawiona zła
Stupy u niey Spruchniały, Juz ziemią mocno pochyliła
w ktorey znayduie się tony prosta z dyłow w tey Stodole iest
Szopa dla bydła chrustem przegrodzona zła, ma Żonę Fran
ciszkę Dzieci Jana Michała y Corkę Jekle Załogę Sparę
Wołow przez teraznieyszego Dziedzica iak Sam przyznał
danych, Inną zas Załogę dawną ma taką iałową y drudzi
Sieie ogrod y role w kazdym polu, powinność te coy Inni do Dwo
ra czyni, w drugiey Izbie od zachodu Słońca mieszka Mar
Chłop poddany Wchodząc do Sieni drzwi na biegunach dobre z Za
ką drewniany, w Izby drzwi taliesz, w Izbie Kominek y Piec
prosty dobry, okienko jedno w ktorym Sztucrona iedna Szyba
Szopa z chrostu, w Stupy ugrodzona na Sochach Stoiąca dobra;
Chlewki dwa z Chrostu postawione złe reparacyi potrzebuią
Trzeci zas Chlewek w Stupy y dyle postawiony bez Wierzchu

u ktorego Juz Słupy podpruchniały o trzech przesłach z dylow:
Czwartego brakuje, u tych wszytkich Chlewkow są drzwi na biegu
nach, Stodoła w Słupy z chrostu o jednym Klepisku, a dwoch Sąmsie
kach na Sochach postawiona Cała dobra, w ktorey iest z dylow
dwa Przeszła Wierzeje iedne z desek na biegunach a drugie Chru
sciane ma Zonę Zofią Dzieci Błaseja y Łukasza Synow, Urszu
lę y Franciszkę Corki, ma Załogę to iest tylko woły iak zeznał
od Teraznieyszego Dziedzica dane, resztę zas załogi ma dawney
tak iako y drudzi ogrod, y role u kazdym polu Sieje rowno z dru
giemy y powinnosci wszelkie odbywa. Osmnasta Chałupa
o dwoch Izbach ktorey połowa iest postawiona w Zamek
mocno nadpruchniała, druga połowa od wschodu Słonca nowo
przez teraznieyszego Dziedzica przystawiona dobra w Pier
wszey Izbie od wschodu Słonca mieszka Jozef Pastorzy Mary
anna Zona, ktora bierze Kopczyznę y robi dni trzy, a mąz
we Dworze bydło pasie, ma Dzieci troje Walentego Syna
Maryannę y Brygittę Corki, Wchodząc do Sieni z chro
stu przystawioney Drzwi na biegunach proste dobre, z Sieni
do Izby takiesz w tey Izbie iest piec, y Kuminek z Gliny
postawiony dobry, okienko jedno złe, w Drugiey Izbie
mieszka Kacper Chłop do ktorey wchodząc są drzwi pro
ste na biegunach z klamką drewnianą do Izby drzwi
na Zawiasach Kuminek y piec prosty dobry okna
dwa jedno dobre, u drugiego dwoch Szyb brakuje, Balki
y pułap mocno nadpruchniały, z tey Izby drzwi do Komorki
na zawiasach z Wrzeciązem y Skoblem Zelaznemi Komin
duzy dobry, Poszycie na niey y kozły dobre, przy tey Izbie
od drogi iest Chlewek przystawiony z Chrostu dobry. Szo:
pa w Słupy z dylow na Sochach postawiona dobra, do ktorey
Szopy iest dwoje drzwi z desek na biegunach drewnianych
przy tey Szopie iest przystawiony Chlewek z chrostu dobry
Stodoła o jednym Klepisku a dwoch Sąmsiekach w Słupy y dyle
na Sochach postawiona dobra, Ma Zonę Maryannę, Dzieci
troje Antoniego Syna, Małgorzatę y Annę Corki, ma Załogę
parę Wołow jak Sam zeznał od Teraznieyszego Dziedzica da
ne, Swinię dawnieyszey Załogi, Woz, Pluzycę, radło Siekierę
kose y wszytkie porządki do Gospodarstwa należące ma ogrod
za ogrodem łąkę, Sieje Włokę y przydatki w kazdym Polu rowno
z drugiemi Chłopami, Podymne płaci, Dziesięcinę oddaje, Straz

y Tłuki

Straz y Tłuki odprawuje, Ta Wieś przy Samey Granicy Wsi Smolina ma mały kawał Brzeziny po Części juz przez Bliskich Sąsiadow jak Chłopi zeznawali wyciętey. ma takze Ta Wieś Staw mały zaraz za Wsią przy drodze do Bilska gdacy leżący, juz ze Szczętem zalazły Błotem. Po ktorym rzeczonych Dobr Leszczyna Inwentarza opisaniu Tenże Urząd Burgrabiczy Grodzki Płocki Stosuiąc się do wyżwyrażonego Listu Dyplomatycznego wspomionego Opatrznego Ładę Woźnego przysięgłego do wprowadzenia w possessyą tychże Dobr przydał, y deputował, ktory to przydany Woźny będąc deputowany, Zadosyć Czyniąc Urzędowi Swemu, tyle razy wspomionego Urodzonego Suminskiego wtez Dobra Leszczyno po obwołaniu wszelkich Interessantow głosem Swoim wwiązał Intromittował, y bez Czyiegoszkolwiek Sprzeciwienia się w oczywistey y Spokoyney possessyi zostawił, o czym powracaiąc Rzetelne uczynił Urzędowi Swoiemu zeznanie.

Mateusz Krzywkowski Burgrabia Grodzki Płocki

Officium praesens Crenae Capit. Plocensis ad obtentionem G. Josephi Pepłowski Statum Bonor. Leszczyno in acta Collegij extinctae Societatis JESU ad praesens Mci Suminski ~~sub~~ Possessioni Subiector. per Officium Crenae Plocensis Burgrabiale Officiose Conscriptae manuq. Ejusdem Officij Subscriptae reproducentis ad acticandae actisq. praesentibus in Grossandae Suscepit in Tenore Sequenti (inseratur) Originale Ejusdem Status Circa Acta Relictum

In Cro Plocensi Fra Sexta post Fm Nativitatis Gloriosissimae Virginis Mariae proxima Scilicet Die undecima Mensis Septembris Anno Dni 1778vo

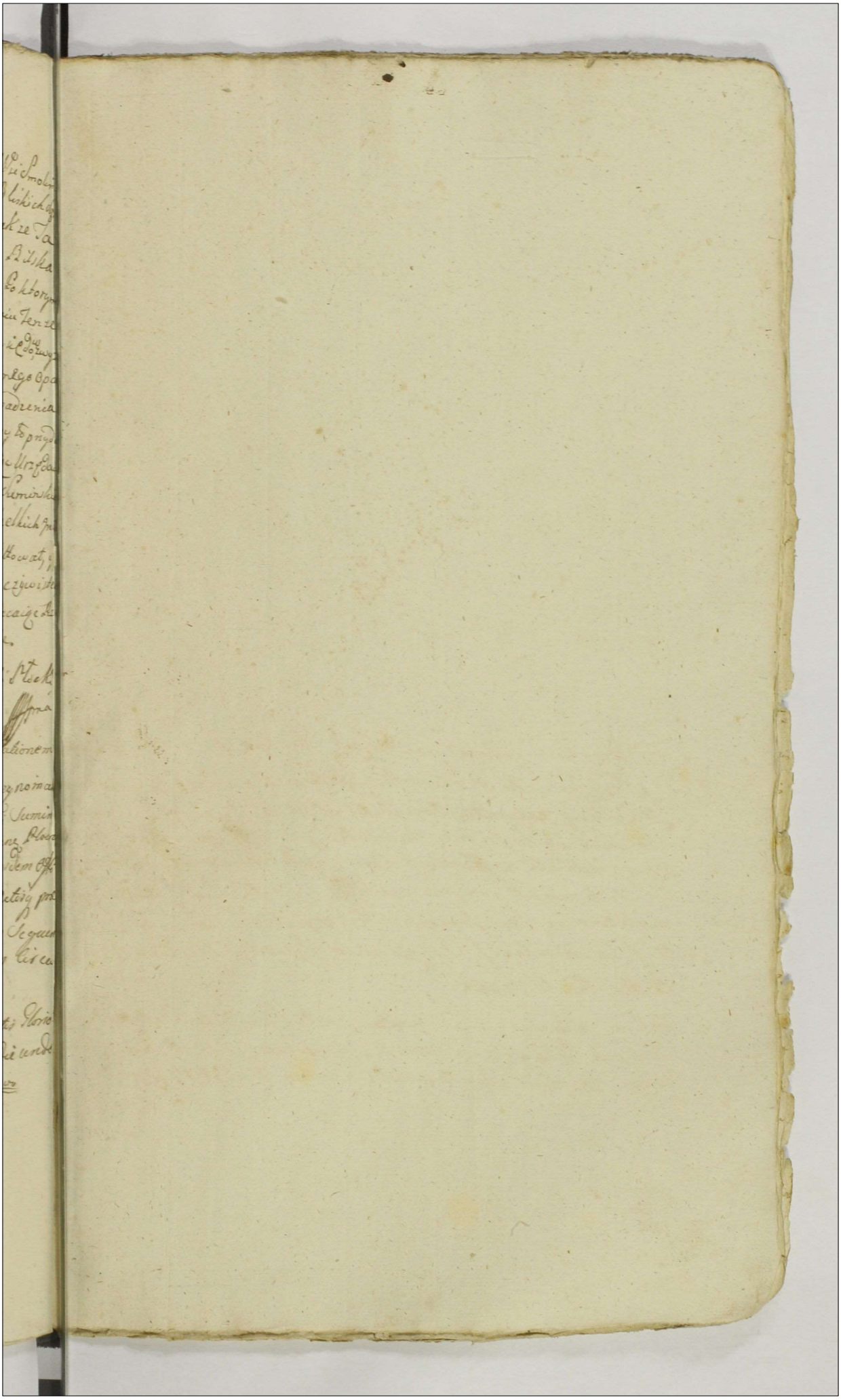

Joannes Machczynski Archivarius
Juratus mpria

x J M J x

108.

Actum in Oppido Srzensko idq in Termino Com
promissi Partibus ante duas Septimanas per Infra
exprimendum Magnificum Super Arbitrum Lite-
ris Avisorialibus determinato Feriâ Secundâ
pridie Festi Sancti Andreæ Apostoli Scilicet
die vigesimâ Nonâ Mensis Novembris Annô
Domini 1779nô In Præsentia Mfci Simonis
Zorawski Subdapiferi Sieprcensis tum Gsor Valen
tini Chmielewski Burgrabij Castrensis Plocensis
Benedicti Ostaszewski Antonij Bloch Antonij
Glinicki Josephi Dębski Josephi Wiechecki
Jacobi Szczypiorski Michaëlis Szymański et alio
rum Plurimor Nobilium ad Actum Præsens Congre
gator nec non Mtis Rni Gnalis Providi Mi-
chaëlis Małocienicz de Małocino Authentici
et Jurati Actum Præsens Acclamantis et Cidem adstan
tis

Judicicium Infrasubscriptum Compromissoriale videlicet M.
Superarbiter cum Mfcô et Gsis Arbitris ab utraq Parte
per binos Locatis Robore Inscriptionis Compromisso-
rialis cuius tenor sequitur talis Actum in Mlava Sab-
batho post Festum Sancti Martini Episcopi proximô nempe
Die Decimâ Tertiâ mensis Novembris Annô Domini 1779no
Mfci Franciscus Zorawski Ensifer Terræ Zawskrzens ab Una
et Hilarius Mostowski Exercituum Regni Vexillifer parte
ab altera sani pntr recognoverunt Quia Ipsi in Causa
ad Judicium Terrestre Zawskrzens sibi abinvicem respectu
Obiectorum ac Circumscriptionis Instituta sopiendo
quosvis Juris Anfractus ad Decidendum et Concludendum Com
promissum inter se Inscribunt et in Superarbitrum Cau
sæ præsentis Mfcum Josephum Mostowski Subdapiferum
Raciązens Eligunt Locumq Ejusd Compromissi in Oppido
Srzeńsko Captato tempore ad requisitionem partium

per Mfcum

799

per Mfcum Superarbitrum duabus Septimanis determi-
nandę praefigunt dantes et Concedentes Eidę Mfcō Superarbitro
una cum Mfcis seu Gsis Arbitris a quacunq parte per Duos
locandis Causam totam et Integram in Judicio Trri Zan
skrzenę in Mlava vertenę et agitatam prout Decretum
Dilationis Inquisitionis sub Actu Feriae Secundae Ipsō
Die Festi Omnium Sanctorum Scilicet die primā mensis
et Anni Currenę partibus Eisdę ad probandę et reprobandę
disposuit fusius edisserit plenariam facultatem abso
lutamq potestatem finaliter decidendi Inquisitiones Ju
ratorias praevia super Incorruptionem Testium Comproba
tione pro oportunitate Legis talibus in Causis in Comple
to numero Educi necessarias Expediendi quibus expeditis
poenas in tuitu obiectorum Irrogandi et si obiecta in pro
testatione et Terminis Specificata non deducentur
ratione Circumscripti honoris poenas Exemplares pensa
to Causae Negotio Sententiandi Protestationem Cir
cumscriptivam et processum ex Actis Eliminandę de
clarandi et quid quid ex fonte Ejusdę Negotij pro
manaverit non obstante quavis manifestaōne pre
cisaq quavis appellatione moderandi Concludendi et
assopiendi offerendo se id omne quid quid per prae
dictum Inscriptum Mfcum Superarbitrum et Mfcos
seu Gsōs Arbitros locandos Constitutum Conclusumq
fuerit totaliter acceptaturos idq sub damnis Trribus
praesentibus suis Recognitionibus promissa firmantibus
ex Actis Castrenę Capitis Plocenę in Mlava Scriptum
Lebkowski manu propria Legit Kosiński Locus Sigilli
Cancellariae Ejusdę virtuteq Avisationis Partium per M.
Superarbitrum cum praefixione Termini Factae ad Oppi
dum Szeńsk locumq per Inscriptionem Compromisso
rialem designatum Condescendit Jurisdictionem suam
Compromissorialem provisa per vocem Mlis Securitate
fundavit Partesq ad Inscribendam Comparitionem M

in Ac

in Actu Contento acclamare mandavit quibus acclamatis
M. Francisco Zorawski Ensifero Terrae Zawskrzeg Actore et
Citato personaliter, M. Hilario Mostowski Regiminis pede-
stris Gvardiae Vexillifero Citato et Actore pnlis Comparen
tibus et Secum Controvertens quarum Partium Controver
sijs Inductis exauditis Quoniam Mfcus Hilarius Mostowski
Regiminis pedestris Gvardiae Vexillifer in obiectis Mani
festaonis suae Coram Actis Castrens Plocens in Mlava die
Vigesima Sexta Mensis Octobris Annô pseng Contra Mfcum
Franciscum Zorawski Ensiferum Zawskrzeg facta Judi
cialiter persistit proinde Judicium Compromissoriale
tam Conformando se ad Decretum Judicij Trris Zawskrzeg
in Mlava Frâ 2dâ Ipso die Festi Omnium Sanctorum
Scilicet die prima mensis et anni pseng Concessae Di
lationis Inquisitionis per partes modernas in Sequen
Educend quam Exequendo Regulam Inscriptionis
Compromissorialis superius de Actu Exaratae Senten
tiat Quatenus partes Interrogatoria Conformiter cum
Contentis Maonum et Terminor suor Conscribant
Sibi abinvicem Communicent Regestrum Testium Subscri
bant et Inquisitiones suas tam in probationem Obiector
quam in reprobationem Eorund idest in mutuis Actora
tibus et reatibus pari numero Testium Fide dignor
Educant additurq Mlis parti utriq ad pronuntiand
super Incorruptionem Testium Juramenthi Rothan
idq in Instanti praestiterunt MM. Franciscus Zorawski
Ensifer Zawskrzeg, et Hilarius Mostowski Regiminis
pedestris Gvardiae Vexillifer Rotha in Statuto Regni
descripta post quae praestita Juramenta Testes Inducant
Induxerunt et inquisitiones suas in pari numero
Testium Eduxerunt ad quarum Sectionem Judicium se Contu
lit quibus lectis et per Singulas Testium Juratorum Re
cognitiones maturo Liberamine perpensis trutinatis
et Consideratis Quoniam utriusq Partis Inquisitionibus

sufficientissime

801

Sufficientissime deductum est post fata olim Labo
riosi Joannis Pierzchała Bonorum Dunay M. Fran
cisci Zorawski Ensiferi Zawskrzen. hæredis Subdibi
nativi notabilem supellectilem Domesticam totamq
rem Economicam ac Juvamen ab Aula datum in
optimo flore Existentia, olim Laboriosam Catha
rinam Ejusd. olim Laboriosi Joannis Pierzchała
Relictam Contem totaliter in suam dispositionem
apprehendisse, in tuitionemq Ejusd. Suppellecti
lis et rei Economicæ Laboriosos Josephum Vidu
um Parentem et Franciscum Filium per Mfcum
Zorawski Dominum Cid. olim Laboriosæ Cathari
næ Pierzchalina ad Exercendos Labores additos
esse, Eandeq olim L. Catharinam Pierzchalina cum
Supraselipto L. Josepho Scandalose vixisse et
tam suam proprietatem quam Integram rem
Economicam dispersisse Cumq Laboriosum Jose
phum cum Filio in fugam expedivisse hisq per
actis illicitis progressibus tam Divinam Maiesta
tem offendentibus, quam hæreditarium Dominum
Injuriantibus, ad Aulam vocatam de occasione dis
persionis Rei Economicæ, et expeditione in fugam
L. Josephi cum Filio argutam et plagis talibus
tamen facinoribus non adequatis ex dispositione
Mfci Zorawski Domini vapulatam esse post Sub
secutamq discretam erga Excessus vapulationem
Eandem ob L. Pierzchalina à tenera Etate morbo Cadu
co laborantem elabsis aliquot diebus peracta ta
men Cofessione et Suscepta Sacra Communione Pa
shali prout testantur literæ Sepulturæ ejus per
Reverendum Albertum Smoleński Parochum Zero
minensem die vigesima prima Aprilis Annô

presenti

psenti datuatæ, vitam cum morte non tam ex occasione
Castigationis ut Inquisitiones edisserunt sed potius
ex dispositione Divina commutasse insuper progres
sus M. Zorawski in vituperandis Subditor suorum
quibusvis facinoribus et coerctio eorundem Subdito
rum semper sat congruens magisq mansueta
quam severa hiscemet Inquisitionibus suffi
cienter probatur. Quocirca attentis præmissis Testium
recognitionibus M. Franciscum Zorawski Ensiferam
Zawskrzeny ab obiecto M. Hilarij Mostowski in ma
nifestaone ejus superius de actu specificata Exa
rato plane emundantibus Succurrendoq honori
et Innocentiæ ejusdem M. Zorawski ne Cuipian
sinistræ aut malevolæ opinioni subesse videatur
[redacted] Insuper Statuit Judicium Quatenus Idem
Mfcus Zorawski Juret in Eam Juramenthi Ro
tham prout olim L. Catharinam Pierzchalina
non alio quovis sed solo puroq oportunæ Correctio
nis Ipsius Animo; Castigare Jussit, et additur
Mtis ad pronuntiandam Eandem Juramenthi Rotham
Idq in Instanti. Præstitit Rotha suprasera atten
tante M. Hilario Mostowski Coram Judicio suo Com
promissoriali. Id Circo Eodem M. Zorawski Ensifero Zaw
skrzeny Inquisitionibus plane emundato et In
nocuo ab objectis M. Hilarij Mostowski libero
pronunciato. Eundem M. Hilarium Mostowski
pro Irreflexe objecta et non deducta supra
scriptæ olim L. Catharinæ Pierzchalina fatorum ac
si per M. Zorawski Acceleratione præcipitantiq
honoris ejusdem M. Zorawski Circumscriptionem
pœnas Juste promeruisse Sententiat decernendo qua
tenus Idem M. Mostowski Eluendo suum progressum in
resarcimentum honoris et Innocentiæ M. Zorawski
Turrim Castri Plocensis Superiorem in et pro Frâ 2dâ

post.

post Dominicam Invocavit Iudlem in annô futuro 1780 ventura Ingrediatur ejusq Sessionem per Duodecem Septimanas sine Intermissione Continuet et expleat nec non Ingressu de Turri vadium Capitaneale Triplex M. Zorawski sive ejus Plenipotenti Coram Officio et Actis Cnę Plocen. idq sub Pena Baonis tam quo ad non sessionem Turris quam non solutionem [redacted] Vadiorum in Casu Contraventionis circa Maonem faciendam publicanda solvat et realiter Enumeret. Nihilominus Maonem Coram actis Castrcę Plocen. in Mlava Frâ Tertiâ ante Frm SS. Simonis et Judæ Aplorum videlicet die vigesima sexta mensis Octobris Anno Pzenę per M. Hilarium Mostowski Contra M. Franciscum Zorawski Ensiferum Zawskrzeń Circumscriptive factam totumq processum in Judicio Trri Zawskrzeń in Mlava hac in Causa Subsecuta ad primam M. Zorawski requisitionem Decretiq Pzenę exhibitionem ex actis Eliminandę Censet et Declarat Extractusq tam Maonis superius annotatæ quam totius processus hac in causa subsecuti Cassat et annihilat Nihilq Intaminato honori et Existimationi Ejusdę M. Francisci Zorawski Ensiferi Zawskrzeń nocere posse Sententiat Decrm Pzentis vigore.

Josephus Mostowski Subdapifer Raciąscenę a parte utraq Inscriptus Superarbiter mppria

Joseph Chamski Tribunus Rutiąż ex parte M. Francisci Zorawski Ensiferi Zawskrzeń locatus Arbiter mppria

Adamus Łączyński Camerarius Granitialis Pltus Plocen. ex parte M. Francisci Zorawski Ensiferi Zawskrzeń locatus Arbiter mppria

Antonius Chmielewski Cmrius Trris Zwskrzeń pro Parte Mci Hilarij Mostowski Arbiter locatus mppria

Franciscus Malewski pro Parte Mfici Hilarij Mostowski Locatus Arbiter. mppria

Offm̄ Pzens Crem Capitl Plocen ad oblationem Gi Pauli Sulkowski Dcrum Compromissoriale Infrascrum in Bonis inferius exprimenda Inter Partes inferius explanandam Pr̄ Mcos Superarbitrum et Arbitros pro latis manibusq eorundem subscriptum reproducen ad Acticanda Actiq praesen ingrossanda suscepit in tenore sequen (Inseratur) originale Eiusdem Decreti circa Acta Relictum.

In Cro Plocen Fru Secunda pt Dcam Invocavit Quadrlem proxima Scilicet Die Decima Quarta Men Februarij Ao Dni 1780.

805

Decretum Compromis
soriale Inter M. Zoraw
ski Crucifeum Zawskrzy
et M. Hilarium Mo:
stowski prolatum.

1779 A.

Gnesnensko.

109

Actum in Fundo Bonorum Białyszewo Sorteq Dicta Białyszewszczyzna idq in Termino Condescensionis Feria Quartâ post Festa Solennia Sacri Paschatis proximâ Annô Domini 1779

Coram G. Adamo Miłodrowski Camerario Terrestri Plocen in Presentia GG ac Nobilium Laurentij Bromirski Burgrabij Crem Plocen. Antonij Mosakowski Antonij Miodusk Adami Kleniewski ac aliorum ad actum Presen Congregatorum. Nec non M. R. G. Providi Mathej Skubałowski de Białyszewo authi et Jurati actui Presen adstans et eundem acclamantis.

Officium Pens Camerariale Terrestre Plocen Insistendo tam Decreto Judicij Terrestris Plocen Feriâ Tertia post Dominicam Exaudi proximâ scilicet die secundâ mensis Junij, quam Limitationi in Fundo Presen Bonorum Białyszewo, Sorteq eadem Białyszewszczyzna Feriâ secundâ post Festum Immaculatae Conceptionis Beatissimae Virginis Mariae scilicet Decima Quarta mensis Decembris Anno Immediate elapso, inter Perillustrem et Reverendissimum Josephum Canonicum Cathedralem Plocen et G. Jacobum Zerawskie Actt et Citatt ab una, et GG Antonium Dąbrowski Evam, Jacobum Ciechoński et Annam, Cujusvis nominis ubik ac Barbaram Invicem Conjuges, Mariannam Virginem Inscriptam Białyszewskie Citat et Actt ac alios parte ab altera prolato. ad acta Crem Plocen Feria Tertia postridie Festi Sanctorum Innocentum Martyrum scilicet die Vigesima nona mensis Decembris eodem Annô perrecta. Vigore Pinsertae Limitationis ex Requisitione Officiosa Partis Principaliter agentis Perillustris Reverendissimi Canonici et G. Jacobi Zerawskich ad Bona in actu specifi

specificata pro die hodierna per limitationem Anteriorem deter-
minatt Condescendit, Jurisdictionem Officiosam pcustodita prius
pace et Securitate publica actibus Juridicis Congrua, voce supra
dicti Mtis Fundavit, ac post Partes ad sui Comparendum pdicto
Ministeriali acclamare Jussit. Quo in Termino Partibus, Et quidem
Perillustri Rendissimo Canonico Cathedrali Plocen actt et Citato
per G Laurentium Bromirski in Serum Plentem. G Jacobo
Zorawski actt et Citato personaliter. GG. Antonio Dąbrowski et Gi
Białyszewska invicem Conjugibus Citatis et actt per maritum ali
et Consortis suae nomine pter. G Marianna Białyszewska Vi
gine Innupta si invivis extat Citata et actt per Eundem. Gso
Valentino Zglenicki, adcitato pter. Gso Adamo Petrikowski Citato
pter. Gsis Węgbik ac Barbara Białyszewska invicem Conju
gibus Citatis et actt per G Antonium Dąbrowski pter. Tandem
Quoniam Gsi Jacobus Cichoński et Anna Białyszewska invicem
Conjuges Citati et actt pnti in Termino Disparent et se
in Lucro ulterioris Fortis Faciendae Executionis Condemnare per
mittunt. Proinde super ejsd ratione Solutionis Summarum cum
provisionibus provenien, appropriationis Fundorum, Disaratio
metarum, ac aliarum pntensionum et Intervenientiarum Orga
nalibus Terminis Comprehensarum Contraventionisq De
creto Terrestri Plocen vi Cujus pens expediri debeat Con
scensio, Succubitionisq in Dilatione majoris in anteriori Condescensio
ne recepta, Parti actt Condemnationem obtinere permittit. Eosdq Di
sparentes ad Instantiam Perillustris Rendissimi et G Jacobi Zo
rawskich Condemnandos decrevit, et pnt decernit. ac ad publica
dum M R G Providum Mathaeum Skubałowski actui pnti ad
tem Idem Officium Condescensoriale, addidit et deputavit.
Qui Mtis ab Officio suo Condescensoriali, additus et deputatus eu
dem Condemnationem super Gsis Cichońskie Conjugibus mod
Josepho

Omisso

Promisso obtentam, ac Ipsosmet Gsos Cichorskie Conjuges dispa-
rentes hic in atrio Stubae Judicialis in Praesentia plurimorum variae Con-
ditionis et Sexus hominum, alta sua Praeconica et Sonorosa voce pro-
clamavit publicavit, et ad notitiam Omnium protunc Praesentem in Du-
biam deduxit, de quo Praesentem Idem Ministerialis eloco publicationi
solito ad Judicium suum Rediens fecit Relationem. Nihilominus
hoc Idem Officium Condescensoriale, Cum Comparentibus Citatis
et actoribus Reliquis Causam hanc ad Convictionem disparentium
suspendit, suspensamque esse vult, et declarat. Praesentem sui Decreti
Robore.

Adamus Milodrowski Camerarius Terrae Plocensis
mppa.

Offm praesens Crenae Capitis Plocensis ad oblationem G. Stanislai
Turowski Condemnationem Infrascriptam in Terrae Condnis
in fundo Inferius explanandae Inter Partes Inferius ex-
planandae agitatae super GG. Cichorskie Conjugibus
obtentam et Publicatam manuque G. Camerarii Terrae Plocensis
Subscriptam reproducendam ad acticandae actrique praesentem In-
prosequendae Suscepit in Tenore sequenti / Originale
Condemnationis Ejusdem circa acta relicta
In Crna Plocensi Feria 3tia post Dnam Cantate proxima Sub
Ac Die Quarta mensis maij ad 1779

Decretum inr Succurr
Biatyszeski ex una et
Zorawskie tal

1779 Ad
in Fundo Br
Biatyszewo

608

Inwentarz Dobr Unierzyrza przez Imć Pana Ludwika Kozickiego Burgrabiego Grodzkiego Ciechanę przy odebraniu w Possessyą od Ulo Alexandra Ciemnieckiego Mieczną Ziemi Ciechanę Dnia 30 Miesiąca Czerwca Roku 1779 in Fundo w Przytomności Urodzonę Jana Chądzinskiego y Urzędownie Przysięgłego Woźnego Jana Rykaczewskiego y Innych Ichmć Przyiaciół jakoteż Tychże Dobr Gromady Spisany y Rękami tegoż y innych Przytomnych Przyiaciół Podpisany.

Budynki Dworskie

Dworek w Węgieł budowany Stary Zły y do Reparacyi nie zdający się Słomą oposzyty lecz y Cały dach Zły, do którego wchodząc drwi do Sieni z desek Stare na Biegunach drewnianych z Klamką Zelazną na prawą Stronę do Izby Chodząc drwi na Zawiasach Zelaznych y Akach z Zamkiem y Aczykiem Tudzież z Skublem z Tarcic takie Stare w teyże Izbie Okien dwa w drewno oprawnych Starych Częścią Szyby w nich potłuczone w tey Izbie Piec z Kafli y z Gliny uformowany Stary Zły y nowego potrzeba Kuminek prosty mały z tey Izby drwi do Izdebki Takie z Tarcic na Zawiasach Zelaznych z Zapadką Zelazną Okno w tey Izdebce jedno w drewno oprawne Stare y Szyby Potłuczone drugie Zaś Deskami zabite w tey Izbie jak y Izdebce Pułap jak y Podłoga z Tarcic Stare y w Wielu mieysciach pogniłe z tey Izdebki drwi do Sionki z Tarcic na Zawiasach Zelaznych y Skublem to wszystko Zelaztwo prostey roboty przy teyże Izbie przystawiona Sionka ze dwiema Komórkami w Słupy z Dylow tylko dartych w przeset dwa Słomą oposzyte Gliną Oblepione u którey Sionki jako y dwoch Komórkow drwi na Biegunach drewnianych u Komorkow Zaś Zamki ze Skublami Zelaznemi Stare w tychże Komorkach Okien dwa małych w drewno Oprawnych Podłoga y Pułap

takie w Sionce

811

takze w Sionie y Komorkach z Dylow nieobrabianych,
Trepy na Gorę z Dylow prostą robotą u tych Okien
Okiennic pięć z deskow Stare złe na Drewnach tyl
ko Suwanych. Na Drugą Stronę Izba Czaladnia
wraz y z Izdebką ze Szczętem wywraca się Pułap
zapadł się z Belkami Sciana wywaliła się do któ
rey wchodząc Drwi z Desek na Biegunach drewnianych
u Izdebki Zaś na Zawiasach Zelaznych Okien w drewno
oprawnych Dwa ale większa połowa Szyb potłuczona
Piec z kafli prostych Zły Stary nowego potrzeba Kumin
z Gliny Stary Srzodkiem Kuchinka połową z Gliny ro
biona połową Dylami zagrodzona Kumin zaś Sam
z Gliny Stary Zły wraz z Dworkiem upadkowi podległy
Drwiczkow kawałek na witce tylko wiszących.

Szklepik przy tym Dworku wykopany Lecz Słupy y Dyle
pogniły y już się zawala Drwi u niego na Biegunach
Drewnianych y z Skublem Dranicami pobity Lecz y wierzch
już Stary ::::::: Chliwek dla Swini zatym Szkle
pikiem przegrodzony w Słupy z Dylow w Przeset dwa
Słomą poszyty Stary zły Drwi z desek na Biegunach Dre
wnianych Złe ::::::: Kurniki w tyle tego Chliwka
w Słupy z Dylow przeset dwa Słomą oposzyte prze
forsztowane Drwi Czworo na Biegunach drewnianych
u Dwoygu Zaś Skuble Zelazne na iedney połowie Kurnika
Pułap z Dylow Te Kurniki Stare Wierzch na nich Stary ze szczę
tem Zły ::::::: Browarek za Strugą w Słupy z Balow
lecz się to wszystko pokrzywiło popaczyło Opasie poobłatały
Słomą poszyty Lecz Cały wierzch Zły u Sieni y Izby Drwi
z desek na Biegunach drewnianych u iednych Zaś Skubel
w Izbie Piec z kafli prostych Stary Zły Okno w drewno Opra
wne Iedno, drugie deskami Zabite, Pułap z Dylow Kumin y
Kuminek z Gliny Stary Zły znaczney reparacyi potrzebuie ::::
::::: OŁD zatym Browarkiem w Słupy z Dylow o ie

dnym

o iednym Przeszle Stary Dranicami pobity drwi na
Biegunach drewnianych z desek ze Skublem Piec zaś z Gliny
Stary Zły reparacyi potrzebuiący ..... Spichlerz
wraz z Wozownią w Węgieł Budowany z drzewa
Tartego z Wystawą Słomą Dekowany Szczyty z Tarcic,
do niego wchodząc drwi z Tarcic na Zawiasach Żelaznych
y Skublem Podłoga y Pułap z Tarcic Tudzież Przegrody
z Tarcic Trepy z Dylów proste na Gorę: do Wozowni drwi
na Zawiasach Żelaznych y Skublem do Poręczy z Tarcic
Podłoga zaś y Pułap z Dylow u tego Spichlerza Podwaliny
znacznie podgniły w Rogu Tego Spichlerza. Owczarnia
w Słupy z Dylów w Przeszł Cztery Słomą oposzyła Stara
Dyle y Słupy podgniłe dach zaś mieyscami reparacyi
potrzebuie wrota zaś z Dylow na biegunach drewnianych Złe.
Staynie w przeszł Cztery w Słupy z Dylow Lecz mocno po
gniłe Słomo poszyte Wierzch reparacyi znaczney potrze
bujący drwi Troie na biegunach drewnianych u iednych
Skubel Żelazny Podłoga Zaś z Dylow Stara zeszczętem pogni
ła w iedney komorce Pułap z Dylow za tą Staynią Obora
dla Bydła w przeszł Sześć w Słupy z Dylow Stara Zła Słomą
poszyta Lecz Całego wierzchu potrzebująca drwi Zaś w tey
Oborze Czworo z desek Stare Złe y nowych potrzeba na Biegu
nach drewnianych w tey Oborze Drabie y Koyce Stare Złe a zaś
w Staynie Toki y Drabie także złe z tey Obory przegrodzona na
Sieczkarnią u ktorey drwi z desek na Biegunach drewnia
nych Podłoga tylko z dylow dartych w rogu tego Stodołka
w przeszł Cztery w Słupy z Dylow o dwoch Somsiekach
iednym Klepisku Słomo poszyta Stara wierzchu potrze
bująca Wierzeje na biegunach drewnianych Stare Złe no
wych potrzeba u iednych Skubel Żelazny przy tey Stodołce.
Stodoła w przeszł Sześć w Słupy z Dylow Lecz tak Słupy
jako y dyle popruchniałe Słomą poszyte Lecz w wielu
mieyscach dach zły o Trzech Somsiekach a dwoch Klepi
skach wierzey Czworo z desek Stare Złe znaczney repara
cyi potrzebujące Skublów zaś dwa za podworzem na

Stawku

na Stawku Młynik w węgieł Budowany Tarcicami pobity Stary ze szczętem zły Sciany się wywalaią Ocapy po upadały wszystkie w nim potrzeby do mielenia ze szczętem złe dachu y szczytu w wielu miyscach nie maż Żelaztwo zaś wraz y kamienie wybiegane y zepsute Upust roboczy ze szczętem zły Zgniły zepsuty drwi na biegunach drewnianych Stare złe bez zamknięcia.

Budynki Wieyskie

Jakub wawrzeńczak z Żoną Salomeą Syna ma iednego małego Chałupę ma w Słupy Łudzież Stodołę ze starego drzewa przestawione Wołow ma parę Lecz iednego mizernego inną zaś Załogę ma wszelką wraz y Zasiew Parobka Macieja y Dziewczynę Konstancyą Służących Gruntowych.

Jasiek Grala z Żoną Ewą dzieci maią Czworo Syn ieden Corek Trzy małych Chałupę ma w Węgieł Stawianą y Stodołę w Słupy Stare wołow ma parę Lecz ieden bardzo mizerny inną zaś Załogę jako Zasiew ma wszelką Służącego ma Chłopaka Piotra Gruntowego.

Paweł Wyzlewski z Żoną Łucyą Oboie Starzy dzieci maią Troie Syn ieden Corek dwie Chałupę w Węgieł Stodołę w Słupy Stare Wołow ma parę ieden z nich mizerny inną zaś Załogę y Zasiewy ma Wszelkie.

Tomek Biernacki z Żoną Apolonią dzieci maią dwoie Syna y Corkę Chałupę y Stodołę w Słupy Wołow ma parę ieden bardzo Stary inną Załogę y zasiewy ma wszelkie Parobka Antoniego ma Gruntowego.

Jozef Okrzyny z Żoną maryanną dzieci maią Troie Corkę iedną Synow dwoch Chałupę w Słupy y Stodołę Stare złe Wołow ma parę Starych inną Załogę y Zasiewy ma wszelkie

Franek Pietrzak z Żoną Jadwigą dzieci maią Troje Syna y Corek dwie Chałupę w Węgieł Stodołę w Słupy Stare Wołow nie ma inną Załogę y Zasiewy ma wszelkie Służącego ma Kacpra Gruntowego.

Franek Chodorowski z Żoną maryanną dzieci ma Troje Syna y Corek dwie Wołow ma Parę y Inną Załogę wszelką Służącą ma Dziewkę Annę Gruntową Chałupę w Węgieł Sień y Stodoła Stare złe do reparacyi Stodoła niezdatna

Tomek Kalisiak

AGAD WARSZAWA

Tomek Kalisiak z Żoną Kunegundą Dzieci ma Troje Synow Dwoch y Corkę Chałupę y Stodołę w Słupy Wołow ma parę Starych inną Załogę y Zasiewy ma wszelkie Służącą ma Dziewkę Maryannę.

Chałupa w ktorey mieszka Owczarz Kontraktowy Adam Ludzież Stodoła w Słupy Stare przestawiane Lecz dobre.

Chałupa w ktorey mieszka Szewc Kontraktowy, w Węgieł Stara Zła y Podwalin potrzebująca Słomą poszyta Lecz wierzch Stary

Chałupa w Słupy przestawiona wraz z Stodołą w ktorey mieszka Owczarz Kontraktowy Łukasz Owczarnia przy niey Stara y ze szczętem Zła.

Szyman z Żoną Ewą Cieśla Syna mają Jakuba Chałupę ma Starą Złą w Słupy.

Stanisław Kowal młodzian mieszkający razem z Cieślą Ciż oba Poddani Żadney powinności nie robią krom Kowala który robi na Potrzebę Dworską

Wawrzeniec Przybysz ożenił się z Poddanką Gruntową na Imię Franciszka który się w Poddaństwo Poddał Corkę ma Ewę Żadnego Gospodarstwa nie ma

Paweł Owczarczyk Ożenił się z Poddanką Gruntową na Imię Franciszka który się podobnież poddał w Poddaństwo Żadnego Gospodarstwa nie ma tylko za kontraktem teraz Pasa Gromadę w Szczurzynie Dzieci ma iedno

Jakubowa Komornica od ktorey mąż uciekł z Kopczyzny robi Zdunka Wdowa Komornica podobnież robi z Kopczyzny Maryanna Dziewka we Dworze Służy

Młynarz który się Ożenił z Poddanką na Imię mu Maciey poddał się w Poddaństwo ma Chałupę w Słupy Starą Złą y Poszycia potrzebującą wraz y Słupow bez Stodoły przy niey Chliwek Stary Zły

Kuźnia Stara w Słupy kumin u niey ze szczętem Zły Deskami pobita u niey Statki, miech Stary zły ze szczętem, Kowadło Szrednie kliszczow Par Dwie.

Karczma z wiazdem

Karczma z wiazdem w słupy postawiona Stara zła reparacyi znaczney potrzebuiąca Lecz Dachu Całego nowego potrzeba wchodząc do Izby drwi na zawiasach Zelaznych y Aczykiem u Komurki drwi na Zawiasach Zelaznych u Izdebki drwi na biegunach Okien dwa w drewno oprawnych prostych Pułap z dylow Piec y kumin z Gliny proste u Wjazdu Wierzeje z Tarcic stare złe na biegunach Tokow ani drabi niemasz do tey Karczmy Browarek w słupy z dylow Dranicami pobity Stary z Gruntu Zły

Młyn Stary Zły w Węgieł budowany tylko na podporach Stojący Sciany powywalały się Folusz się zawalił Koła po opadały Dach Cały opadł Spud zeszczętem Zgniot y wywalił się w ktorym y mlić niemożna Skrzynie Wały y wszystkie preparatorya do mielenia Złe y na nic się niezdadzą Zelazo powybiegane drwi niemasz kamienie zeszczętem Złe y wymielone Upusty tak roboczy jak Freyny zeszczętem pogniły y zdezelowały się iz Woda gdzie chce to idzie Grobla także Zła most tylko z kawałkow dylikow na szęscia Stąpalach y wcale innego potrzeba z gruntu zły.

Na drugą Stronę młynica w Węgieł pobudowana na ktorey Krokwy Stoją Lat kilkanaście bez Zadnego przykrycia Stojąca pod ktorą Podwaliny belki tak spodnie jako y zwierzchnie Tudzież Krokwy y Opasie ze szczętem pogniły jako też y wiele drzewa Ledwie Co Trzecia Część na Co się zdać może.

Ten Inwentarz dla tym Lepszey Wiary Wagi y walorn Podpisem Ręki moiey y przytomnych Przyjaciół Stwierdzam działo się w Umierzyrzu Dnia y Roku jako wyżey Ludwik Kozicki Burgrabia Grodzki Cieszyński Jan Chądzyński Przyjaciel przy tym Mia Będący

Officium Ceny Stan ad Oblationem J. Stanislai Turowski Camerarii Terris Visogrodiensis Statum Bd Umierzyza Officium B Michanowiensis Conscriptum Manuq. Officij Burgrabialis subscriptum reproducens ad Acta sanctae Actisq. Jam ingrossandae suscipit in tenore sequenti inserta Originali Dominus Status Circa Acta relicto

Jn Cro Plocen Za 2da in Vigilia Fte S. Andreae Apli scilicet die 29. Mensis Novembris A: D: 1779.

Status Bonor.
Umorzyrza Consumpta
1779
Ano

III

Actum in Fundo Bonorum Sorzeyno Karpiciano Frä Quarta post Dm Sanctor Petri & Pauli Apostolor proxima scilicet Die 30 Junij Anno Dñi 1779 in Presentia Honor ac Nobium Valentini Strzyzewski Pauli Sorzeynski Joannis Konichi ac aliorum plurimorum Nobium ad actum p[rae]s[en]s Conv[o]c[a]tor nec non Nobis Rñi Gnalis Leonardi Matthiä de Sorzeyno Authen Jurat ad actum p[rae]s[en]s audiendum assumpti & Cuncta audientis

Cum in praeterum Burgrabiale Cron Plocen Cendle in Virtute Decreti Cron Plocen de actu Ejus Fä 2da post Dnicam Cantate Paschal proxima iidem Dñi Decimo mensis Aprilis Ao p[rae]s[enti] Inter Honos Joachimum & Hiacinthum Sorzeynski actg Nobiles Abram arrendator Ejusq[ue] Hiacinthi Sorzeynski ad ab una & GG Anastasiam de Zochowskie & Valentini Wirzbicki Relict Viduam Matrem Valentinum Franciscum & alterum Franciscum filios Wirzbicki nec non Joannem Sorzeynski & alios ad & ab Pte ab altera Cui Quo mediante Decreto Sententiato Condescensio ad Tundum suprascript Bor Sorzeyno Karpiciano GG Matthej Krzywkowski & Hiacinthi Lniepietzki Burgrabior Cron d[i]ct[a]e unius absentia non obstante ad injuncta Eordj Decreti sententiatum erat ut Idem GG Burgrj mutuo partium sumptu Conducendi Condescensum pia de adventu tempestiva faciendi de avisatione, de cunctis violentijs Injurijs Damnis ac quibusvis p[rae]tensionibus Inquirant investigent, Inquisitiones Juratorias Expediant Juramenta p[rae]stent Negotij excipiant, Causas tum Personales qm Criminales Supergue intercedentes irrogent, Rigores Decretorum annectant, Beneficiationem P[rae]tensionum quantum cuj & a quo pervenient, & competient, p[rae]tendi Demandent, Pteg Qm Obus & singulis P[rae]tensionibus nihil intactum & irresolutum relinquendo ad Contextum Decreti Ptium utrarg decidant, dijudicent, & moderentur Cujus vel quor Decisioni Ptes utrarj parere & adquiescere seu unius Decidat Dijudicet, & moderetur

818

ac Judicatum Pati Sub Pena Banitionis illo in Trno Condnis
sup Pte Contravenien Debeant ac teneantur Pro quo
Condnis Trno Partes quum voluerint et negotium Popo
scerint, adcitant adcitandae Reciprocos Trnos instituant —
Omnesq sub Simili Rigore Compareant et Judicatum
Paciantur Alias Decr Eodem pmissa fusius in se obloquen
in diem hodiernam recte Cadente et deveniente ex Requi
sitione Officiosa Suprascripta GG Goszczynskich Acta
ad pnominata Bona Goszczyno Karpecino pvia de ad
ventu sui tempestive p literas missibiles ante unam
Hebdomadam facta avisatione Condescendit Juris
dictionemq suam Officiosam pausta da prius Pace et
securitate circa Actus Officiosos servari Solita voce
supra Scn Mlis in Actu Contenti fundavit, Ptesq utras
ad Inscribendae suo Coram Officio Comparitionem Ejd
Mli acclamare injunxit Quo in Trno acclamatorio Par
tibus et quidem GG Hiacintho Jachima Tribus Inter se
germanis Goszczynskie ~~Dnis~~ et Infideli Abraham Ejusd
Gu Hiacinthi Goszczynski Arendatore Acta et Cita Pltes
GG Anastasia de Zochowskie olim G Valentini Wirzbi
cki Relicta Conte Vidua Matre Valentino Francisco et
Altero Francisco Filijs Tribus Inter se germanis Wirz
bickie Cita et Acta Pltes GG Joanne Goszczynski Cita
Pltes Coram Judicio pseni Condli Comparere &c Satisfa
ciant Partes utraq in Puncto injuncte adcitationis
quos voluerint et Negotium Causae pseni poposcerint
idq in instanti et quoniam Eodem Partes Judiciter
minus necessariam esse adcitationem Inferunt,
Proinde Satisfactione in pmissis adinventa Partibus
ulterius hac in Causa Procedere mandat in Proce
dendo Quoniam Causa p sens Respectu Ademptionis
Agror et aliar Circumstantiar mente Decri Ex quo pre
sens Condnis peragitur Actus ‡ Idcirco hocce Offm Condl
‡ promovetur

adru

Ad Revisionem Eorundem Agrorum et Metarum una
cum Partibus et vicinis se se Contulit, Ex qua peracta
Revisione Quoniam Offm hocce sufficienter in for
mari nequit, Proinde Necessariam esse Inquisitionem
Parti utrique in mutuis actoratibus et Reatibus In
stantanee Educendam Censet et additur Mtis Ju
dicialis Parti utrique Super Incorruptionem Testi
um, admonuiandae Juramenti Rotham Praestitit tam Gnosus Joachi-
mus Goszczynski Suo et Fratris sui ~~nomine~~ ac Arenda
toris nomine quam et G Anastasia de Zochowskie olim
G. Valentini Wirzbicki Relicta Consors Vidua mater
Suo et Filior suor nomine Conscribant Partes Interroga
toria Sibiq ab invicem Commonicent, ac Subscribant
Testes inducant, et Inquisitiones Suas educant, Con
scripserunt, Commonicarunt, ac Subscripserunt, Testes
Induxerunt, Inquisitiones Suas eduxerunt, ad Quar
Inquisitionum In mutuis Actoratibus "lectionem" Eductar, Offm
hocce Condle Condescendit, Quibus lectis et diligenti
trutina perpensis quando quidem Ex Ejsdem reposita In
quisitionibus ad actoratum GG Joachimi et Hia
cinthi Goszczynskich Fratrum Inter se Germanor ac In
fidelis Abraham Tabernatoris Contra GG Anastasiam
de Zochowskie olim G Valentini Wirzbicki Relictam
Contem Viduam matrem tum Valentinum Fran
ciscum et alterum Franciscum Filios Wirzbickie
Fratres inter se Germanos Cito instituti deducitur
Eosdem GG Anastasiam de Zochowskie Matrem et
Valentinum Filium Wirzbickie Cito Rever
tendo Domum Suam Ex Oppido Ptonsk Judicijs
que Terribus Plocen ibidem protunc agitatis non So-
lum Eosdem GG Goszczynskie Acta ex Ratione Decen in Ejsdem
in Omnibus praetensionibus et Injurijs

Judicijs

ac si cum in Juria Eorum per praefatos GG Goszczynskie expor-
tati verum Etiam et Patrocinantes in via laesisse diffa-
masse, Gnoso Joachimo Goszczynski actu in area Ejus
propria prope Domum Citatorum Lib. et Existentem Damna
Inventarijs ac in alijs locis deliberate per G. Valen-
tinum Wirzbicki impulsis intulisse Eundem vero
G. Joachimum Goszczynski actu Circa praemissam in Ju-
riam et Damna illata sese opponere et quomagis ne
amplius Damna faciat persvadentem Similiter laesis-
se diffamasse verbis asperis increpasse, Jam autem
G. Hiacinthum Goszczynski actu exposcentem ut sepi-
mentum Circa Suos Agros propter evitandae Damna
locet Similiter per Eundem Gnosam Valentinum
Wirzbicki laesisse, Diffamasse, Circa Domum Ejusdem
Gnosi Hiacinthi Goszczynski rixas et Contentiones Exci-
tasse, et certare cum Eodem voluisse Judaeo Ejusdem Gnosi
Hiacinthi Goszczynski Tabernatori in Oppido Ptonsk
Ptonsk per Eundem Gm Valentinam Wirzbicki
Cito Duos Florenos accomodasse ac post reverten-
do ex praefata Civitate Ptonsk ad Tabernam in
Gnosi Hiacinthi Goszczynski propriam ubi Idem
Infidelis Judaeus Arendator Commanet advenisse
praemissamque quotam duorum Florenorum Pol. ab Eodem Judaeo
sibi reddere requisivisse, Jam vero per Eundem Judaeum
Solutionem pro Liquoribus per Eundem G. Walentinum
Wirzbicki Epotatis tunc temporis praetendisse ibidem
quae Eundem Infidelem Arendatorem Ferri frusto Con-
cussisse, post perata in Taberna praefato Judaeo Aren-
datori injuriam discedendo Domum Suam prae-
fatum Gm Hiacinthum Goszczynski laesisse, vitu-
lum G. Joachimi Goszczynski proprium Circa Con-

falca

Confalcastrationem Pisi Concussisse, per quam Con
cussionem brevi tempore Ejdem Exhalationis Causa exti
tisse, de Equo Puerum Gsi Joacimi Goszczynski ex Ra
tione Equorum Ipsius ex Damnis ad Forestam aba
ctorum detrusisse, tuncq temporis Equos praefati Gnosi
Joachimi Goszczynski Actor per praefatum Gm Valenti
num Wirzbicki Citt ex Pascuis Liberis abeisse, per
utrosque PG tam matrem quam et Valentinum Fi
lium # Saepe Saepius Actor varijs in locis et Coram varijs
Personis laesisse, diffamasse, per Autem Gm Joam Go
szczynski Citt Sepimenta circa Hortos suos non locas
se, sed pro Eodem per Gm Hiacinthum Goszczynski
Actor propter Evitanda Damna Suo Sumptu Eadem
Extruxisse, Et Ejdem pro Eadem Extructione Sepimentorum
nullam Bonificationem fecisse, Quo circa Offm praesens
Condle Bargrabiale Studendo Justitiae et Equitati
praefatos Gnosos Anastasiam de Zochowskie olim Gnosi
Valentini Wirzbicki Relictam Contem Viduam ma
tem et Valentinum Filium Wirzbickie Citt pro
praemissis Ausibus laesionibus diffamationibus,
Damnis et Injurijs illatis, Punibiles adinvenit
decernendo Quatenus Idem Gnosi Wirzbiccy Mater
et Valentinus Filius Citti Turrim Castri Plocz
Superiorem in et pro Crastino Festi Natlis Bea
tissimae Virginis mariae ingrediantur Eiusque
Sessionem Turricam et quidem mater per Spacium
unius Septimanae Jam autem Gnosus Valenti
nus Wirzbicki Filius per Spacium duarum Septima
narum Continuent et Expleant nec non in Egressu
de Turri, Ejusdem Gnosi Valentini Wirzbicki Filij
Eadem Gnosa Anastasia de Zochowskie Wirzbicka
mater Poenam Simplicem Quatuordecem mar
carum Polonicalium Gnosus Autem Valentinus
Wirzbicki Filius Poenam Quadruplicem quatu
Wirzbickie ‡ anno praesenti proxime venturo

ordinari

Quatuordecem Marcar Polonicalis Parti actis ~~Solvant et~~
Coram Actis Crem Plocen Solvant et realiter enume
rent idq Sub Poena Bnis in Casu alicujus Contra
ventionis in Ibidem faciendae Publicandae Quo vero at
tinet Actoratum Gnosor Anastasiae Lu de Zocho-
wskie olim Gnosi Valentini Wirzbicki Relicti Centis
Viduae Matris Valentini Francisci et Alterius
Francisci Wirzbickich Filior Actis Cons Gnosos Joa-
chimum et Hiacinthum Fratres inter se Germanos
~~Citatos~~ Goszczynskie et Infidelem Judaeum Aren
datorem Citatos formato Quoniam ex Ejusdem Inquisitioni
bus Recognitioneq unius Testis deductum est porcellum
Actis proprium per Gnum Joachimum Sive Ejus Filium
Goszczynskie occidisse Eundeq in Ocimo Suor Actis
Extasse ~~per~~ Gnum Valentinum Wirzbicki Actis Supra
scripto Judaeo Arendatori Citto Tres Partes Intici Men
surae Drobinen et Siliginis Ejusdem mensurae Partem
unam Coreti dedisse, Gnum Joachimum Goszczynski
Citt Anseres et Galinas in Suis Frumentis occidis
se idcirco Offm praesens Condle Statuit quate
nus Partes utraeq videlicet Gnosi mater et Filius
Super praetensiones Suas et quidem mater Super valo
rem Porci Jamvero Filius Super Bonificationem
Frumentor Infideli Arendatori Dator quam etiam
Gnosus ~~Hiacin~~ Joachimus Goszczynski Similiter Su
per valorem vituli Comprobent idq in instanti et ad
ditor mlis Judlis ad pronunciandum Jurti Rotham
et quoniam Eadem Partes Evitando Juramentum
Judliter sese in praemissis Omnibus praetensio
nibus Composuerunt Satisfactionemq Sibi Omni
modam ~~Sibi~~ „in instanti" fecerunt proinde Easdem Partes Of
ficium hocce Condle ab injuncto per se Juramento Libe
ros facit, reliquos vero Citatos Simul et Actis

utim

uti in quoniam Inquisitionibus ex utraque Parte Eductis non redargutos esse reos Offm praesens liberos et immunes reddit et pronunciat. Sepimenta vero circa suos hortos et agros Partes Principaliter inter se agentes locent a Damnis et injurijs se Abstineant, metas Pallis obsignatas conservent, Offm hocce condescensionale injungit Decreti sui Vigore

Mathaeus Krzysokowski BCP Judex Condlis
Offmi

Offm Praesens Crenae Capitli Plocensis ad Oblationem G. Joachimi Goszczynski Decrum Condle infrascrum in Bonis inferius nominandae per Offm Burgrabiale Crenae Plocensis expeditae manuq eiusdem Officij subscriptae Reproducenae ad Actoeanae Actisq praesenae ingrossanae suscepit in Tenore sequenae (Inserat) Originale Eiusdem Decri circa Acta Relicta.

In Cro Plocensi Fra 5ta in Crastino Festi Nattis Beatissimae Virginis Mariae scilicet Die 9na Mensis Septembris Ao Dni 1779.

Decretum Prodnis
Inter GG Goszczynskie
Wirzbickie in Bonis
Goszczyno Karpęcino p
Offm Burgrabiale Prodnsky
pro lato

N 779

Decreto debent 173

1788

Actum in Fundo Bonorum
Brzezie Sti in Termino Condecen
nalis plibus Designato Feria Tertia
post Festum Decollationis Sancti J.
annis Baptistæ proxima Celebrat
Die prima Mensis Septembris Anno
Domini 1770

oram Nobis Matthia Parczewski Burgrabio Cring Ploczc In presentia
Egregiorum ac Nobilium Thome Sowalewski Ploczc Francisci O
szchesli Laendmens. Burgrabiorum Cring Premien et Thome Ko
gielski Antonij Nowowiejski Adami Mendzierski Matthiæ Domin
ski ac aliorum Plurimorum Nobilium ad actum presens Specialiter
me, pertitis Ante Finales Bursi Scabinalis Michalczek de Borze
wo Actis et peractis actus presens acceptus et eundem acceptamen

Coram Supradictum Burgrabiale Cring Ploczc Condecenzeli
ale in Virtute Dni Cring Ploczc In Mis Quercetar ac Cau
sarum Officij tum Exemptionum Fori a Nattis Sancte Joannis
Baptæ Judaijs Cring Ploczc Vigore Cadentiæ Publice Constitu
tutæ et Publicatæ hen Prudentis Ol Celebre Vem Fm in Cmo
nempe In Diem hodiernum Translatis Feria Tertia in Cmo Fori
S.S. Petri et Pauli Apostolorum Quippe Die 30 Mensis Junij Anno
presens Inter Egnos Paulum et Barbaram Czeykowskiow Jugi
ram Conjuges Brzezie Actor et Citatus ab una et Egnis Stanisla
um et Josephum Baldowskiow Jugum Conjuges Parentis Stanis
slaum Joannem Andream et Petronellam Virginem Impubes
Filios et Filiam Grajewskie Citatos et Actor pte ab altera pro
Citati Quo mediante Condecenzio ad Fundum presens Bonz
Brzezie Egnorum Matthiæ Parczewski et Hiacynthi Prusinet
ski Burgrabij Cring Ploczc Capitale tempore Sit advenit et
Jus Fori Burgrabij unius Absentia non Obstante presentia de
cadentiæ sui Temporis fuisenda assistentia mutuo Partium
sumptus Condemnandi Condecenzeri de adimplendo agrorum Vio
lentijs Injurijs Damnis Inquirant Investigent Inquisitionis Ex
pediant Justa Ubi nuspe fuerit exequiant Ipsorq In Omni
bus et Singulis præmissionibus ad utrinq calculatis pro equis
et justo Finaliter Quidant Dijudicant et moderentur

seu unus Decidat Dispediet ac moderetur cujus vel quorum Decisioni ptes utraq parere et acquiescere ac Judicatum pliti sub pena Bannis Illo In Tmo Condnis super pte Contravenienti Publicanda alias Duro eodem latiori in se edisserenti ad Requisitionem Gnosi Pauli Brzeski Determinato Diej hodierni tempore per literas Missibiles ad Bona supra in actu Connotata Condescendit Ibiqq fundata sua Jurisdictione praecustodita prius pace et Securitate Publica actibus Juridicis Congruis ptes ad suj Comparitionem Inscribendi suo Coram Officio Condescensoriali praedicto Mli acclamare fuit Quo In Tmo acclamatorio ptibus et Quidem Gnosis Paulo Brzeski et Barbara Czeykowska Invicem Conjugibus et quidem Conte In assistentia mariti actu et Citato pltr et Gnosis Stanislao Krajewski et Josepha Bldminska Invicem Conjugibus Parentibus atq Stanislao Joanne Antonio Petronella Virgine Innupta Citato et actu per Eundem Gnosum Stanislaum Krajewski Parentem suo Contis Filior ac Filiae nne pltr Coram Officio praesenti Condli Comparenti et secum Controvertenti quarum Partium Controversijs In Judm secum Inductis exauditis Offm praesens Condle statuit Quatenus ptes ad Sufficientiorem Informationem in Omnibus et Singulis praetensionibus ad Contenta Tmorum et pro actionum ptium utraq praevijs Interrogatorijs Conscribendis porrigendis Subscribendis et sibi ab invicem Communicandis Registro Testium Connotandis Inquisitiones suas In instanti Educant Testes et additur Mlis Officij apparitor ad pronunciandam Jurti Rotham super Incorruptionem Testium praestiterunt et Quidem G. Paulus Brzeski suo et Contis suae nne G. Quoque Krajewski Parens suo Contis ac Filior et Filiae nne pt Quae praestita Jurta Offm praesens Condle Sententiat Quatenus Partes utraq Testes Inducant et Inquisitiones suas Educant Testes Induxerunt Inquisitiones suas Eduxerunt post quas eductas Inquisitiones Offm praesens ad Revisionem agrorum ac Investigationem ex vicinis de Area

Suspensa lectione earum Inquisitionum

per

P. Paulum Brzeski in qua P. Krajevski cadaverum Extraxit pre-
tensa quia peracta revisione et investigatione revolvendo suspen
ad rem Latebris Inquisitionum pro ptes nunc Ductur reperius
fuisse ad Latebrem earq. Inquisitionum se se Contulit Quibus
Letis et matura deliberatione perpensis et ex omni Criu
stantia Contumacis Quando Quid quo ad adhaerem P. Brzeski
Conjugum Cens Gnoses Krajevskie Corpus Parentis et Filis ac Filium
Institutum ex eadem Inquisitionibus Lucidius appar et Gnos Kraje
vskie tum Parentis quam Filis et Filiam ex Odio quidam Animi odio
P. Pauli Brzeski maritum prtune Inebriatum esse Hastiphen
um suj preventum Insisse Diffamasse Baculis Commisse vulnera
Inflixisse P. vero de Kraykovskie Brzeska ejus Parten pro Defen-
ne manti suj adveniens Similiter Baculis Commisse Convulnerasse
vulnera Inflixisse ausugiens Domum suam Lapidibus ejusse
et velle percussisse in hoc tumultuario actu victum mulierem
Pelle Subductum casu in terram projecto in quopiam Onere
ad eam P. Brzeska acto habito acquisse et ad requisitas
nis ad ips per acta facta extraderi recusasse Damna plurima spon
tanja sua deliberate Impulsis Intulisse Sylvam in Divisione acta
pro Commodo suj excidisse Per Parentis Filij ad omnia mala
peragenda licentiatum Filiasse et eadem subvenisse Improba
bilis tamen Nobilitas ac Bone famae nocivas Obiisse alias
plurimas violentias et Oppressiones Inquisitionibus Deducitas
peregisse pro his itaq. progressibus ac temerarijs Ausibus Puni
bilis eadem Gnoses Krajevskie Corpus Parentis Ofm presens Con
desuetudinale Sententiat Diffiniendo Quatenus eluendo suum teme
rarium Ausum P. Krajevski Maritus et Parens attentis ejus
Imbecillitate Animi Carta Vivere Superiorem pro Incontinentia
Filiarum in et pro Feria Tertia Decimum pt Fm Sanctorum Omnium
Assistentia Dierum Ingrediatur ejusq. Sepionem Tunicam spatio
Trium Dierum P. vero de Krayenskie Krajevska pro suja pena
cuibus itidem spatio Trium Dierum eadem Pro Continuent et expleant
rec non Ingressum de cetero Jd P. Krajevski Citatus mantus et

et Parens Intercedendo Contem et Filius ac pro se ipso solvat pe
nam Duplicem Quatuordecem marcarum Pol ad manus et Quietatio
nem Gnosorum Brzeskich Congum actis Coram Officio et actis Cast
Plocens Jelg sub pena Bannis circa mutationem in ibidem facie
dam publicanda Officio suo Condli eandem penalitatum per me
dium Instanti. Vestem eandem Muliebrem Pelle subducto G Brze
ska propriam per GG Krajewskie accepto et adhuc usq Detentam
extradant Instanti G Brzeska et Quoniam extradiderunt Judlbr
Proinde ab Impetitione quavis liberi pronuntiantur. Quantum Auter
attinet praetensam per G Brzeski actis Obiecto ademptionem Area
In qua G Krajewski Citatus aedificium suum extruxit Siquidem
tam ex revisione per Offm suum facta ac Investigatione vicinor
quam ex Inquisitione nunc educta deducitur eandem Aream
G Krajewski non esse propriam et per eundem nullo In funda
mento Juris Possessam non apparetq ex Inquisitionibus Gnosorum Brz
ut ad Gsum Brzeski spectare Posset et nullum vestigium
cujusnam haec area est non nisi ad sortem Ductam
Hieronimowizna adjuncta. Proinde Propiorem G Brzeski actis
ad Comprobationem Juratoriam super praemissam Aream In qua
aedificium G Krajewski Consistit super Ductum et latitudinem
proprietatemq ejus Offm praesens Condle adinvenit In eam
Jurti Rotham Prout supra sera Area non ad aliam quampiam
sortem non nisi ad sortem Dictam Hieronimowizna per ipsum ab
olo Gnoso Antonio Brzeski jure haereditario acquisito pertinet
DEO et Sancta JESU Christi Passione ipsum in praemissis ad
juvante praestitit Jurtum super latitudinem et Ductum in fundo ejusdem
Areae ~~[illegible]~~ Incipiens a via strata per villam tendentem
in latum Perticas Decem Cubitos Sex in longum vero Incipiens
a fossa et Area GG Radwanskich et Krajewski Perticas Septem
et Cubitum Unum et tendens ad Aream Dictam Alexandrowizna
sive Skrobaczczyzna quam quidem Aream nunc Per G Paulum
Brzeski Jurto evictam et per Offm Obsignato perpetuis temporibus
ejusdem Gnoso Paulo Brzeski Competendam adjudicat et Dicto

Gsus Quoque Krajewski Citatus aedificium in eadem area Extructum
et nunc ad Gsum Brzeski spectans in spatio Unius Anni Colli
gat idq Sub poena Bnis pt Contraventionem in primis et pro
ximis Judicijs Publicanae Quantum vero attinet Vulnera per
Gnosos Krajewskie Conges Parentes et Filios ac Filiam GG Brze
skim Conjugibus Inflicta Comprobent Jus GG Brzezy Conges
acta super taxam Vulnerum prout ipsa vulnera sunt Inflicta
per Gnosos Krajewskie tam Parentes Quam Filios, praestiterunt
et Quae Gsus Brzeski mantus super marcas triginta Con
sors vero Super Marcas Quadraginta Quo attento Jurta
Offm praesens Condle statuit Quatenus G. Krajewski maritus
et Parens pro Conte et Filijs solvat suprascriptas
marcas Mantu Triginta Conti acta Quadraginta
pro Tmo suprascripto Eggressus de Tum idq sub simili
Rigore poena Bannis Publicanae Debet tenebiturq
Quo vero ad actoratum GG Stanislaj Krajewski et Jose
phae Bldminska Parentum atq Stanislaj Antoni Joannis
Petronellae Filiorum et Filiae Krajewskich Conj GG Paulum
Brzeski et Barbaram Czaykowska Juxtem Conges Instituta
Quoniam ex Inquisitionibus nunc eductis et Officio suo
perrectis per Omnes Circumstantias Tutinatis et Lectis
Deducta est Gsum Paulum Brzeski Citatu Domum Gene
rosorum Krajewskich proprium aliquod vicibus Invasisse
Ibiq Invadendo Gsum Krajewski in imbecillitate status exi
stens In Cubili Jacens violenti modo eduxisse Circa quam
Invasionem non habito respectu Imbecillitatis ac Infirmitatis
Senilisq aetatis Simul Omnes tam Parentes Quam Filios
Laesisse Diffamasse aliquod Vicibus Concussisse ac post sub
alterno Tempore Gsum Krajewski Stanislaum Filium in Syl
vis propria Virgultus pro Commodo extendens oppressisse Concussisse

Concussiones Inflixisse Securim Intercepisse et adhuc usq; non
restituisse ac alias Violentias peregisse pro his Itaque per
actis Violentijs Inquisitionibus Deductis Punibilem eunq;
G: Paulum Brzeski Offm praesens Condle Arbitratur Dec
nando Quatenus Idem Gnus Paulus Brzeski Citatus Turn
Castri Plocens Superiorem hinc et ab actu praesens In Decem
Septimanis Inrediatur ejusq; Sessionem Turricam per spa
tium unius Septimanae Continuet et expleat nec non in eggressu D
Turri G G Krajewskim tam Parentibus quam Filijs sive ad
manus solius Parentis vel matris et Quietationem poenam
Duplicem Quatuordecim marcas Pol solvat et Realiter
enumeret Idq; sub poena Barmis Circa maculationem In
dem Secundam publicanda Vulnera Autem G Stanislao Kra
jewski minorenni Filio Inflicta Comprobet G Krajewski
Parens super taxam Vulner ejusq; praestitit Iurtam
super taxam Vulner marcas Quadraginta attento eodem
Iurto Idem G Brzeski maritus Solvat praemissas Marcas
Quadraginta pro Tmo Supraseno Eggressus detum Idq;
sub simili Rigore poena Barmis Quo denique specta Ob
iectam Interfectionem Porci Saginati et in Commodum sui
Conversionem per GG Krajewskie Conjugis Parentes GG Brze
skim Itiq; Conjugibus Obiectum Si quicq; ex Inquisitionibus Deducitur
Porcum eunq; per quemnam Iniquum hominem eodemq; G Brzeski occidisse
et ad Sylvam reduxisse eunq; per Canes Devorasse
Item tum Bombardam longiorem per eosdem GG Krajewskie
praetensam Cum ex Inquisitionibus deducitur eunq; Bombar
dam per G Malawski in quodam Onere G Krajewski accepisse et eandem
G Paulo Brzeski tribuisse Idcirco Offm praesens Condle tam
ab obiecta Interfectione Porci quam Interceptione Bombar

die

eundem G. Paulum Brzeski Liberum mittit et pronuntiat non nisi Salvam Repetitionem sivalt apud G. Maladowski Offm praesens praecommittit Securim Autem per G. Paulum Brzeski G. Krajewski Filio acceptam in instanti Offm praesens Condle Extradendam Censet Quoniam Judlr extradidit liber Pronuntiatur Quoniam vero Gnosa de Czeyskowskie Brzeska in quopiam non redargutur esse rea Proinde libera pronuntiatur Reliquias vero praetensione partium ad se habitas et Inquisitionibus non deducto Offm praesens Condle Cassat et annihilat perpetuumq ejusdem Ptibus imponit Silentium Decreti praesentis Vigore

Mathias Starczewski Burgrabius Crenę Plocensis

Officium praesens Crnd Capitl Plocenę ad oblationem G. Pauli Brzeski Decretum Condle Infrascriptum in Bonis infinis nominandę interse offerendę ac alios abunq et Gnosis Krajewskie ac alios parte ab altera prolatum per Officium Burgrabiale Crnę Plocenę prolatum Reproducendum ad actionem Lectoq Pro Ingrossandę Suscepit in tenore sequenti Inserendę Originale ejusdem Decreti circa acta Relictum

in Crd Plocenę Idq sub Celebratione Judiciorum Trd Tertia pt Trn Omnium Sanctorum pxa Scilicet Die Tertia mensę Novembris a° Dni 1778 oo.

Decretum Condescensoriale
In Fundo B: Brzesice Inter
ptes Intercontentus per Offm
B.C.P.

Latum

1778

Imf

832

113.

Actum in Raciąż in Termino Compromissi per Partes Inscripti Feria Secunda post Dominicam Letare Quadragesimalem proxima scilicet Die Trigesima Mensis Martij, Anno Domini Millesimo, Septingentesimo, Septuagesimo, Octavo.

Coram Mfico Gabriele Antonio in Karwosiek Karwosiecki Judice Terrestri Pltus Plocensis per utrasq Partes Inscripto Superarbitro, tum Mficis Antonio in Zgagowo Bagiński Raciąsiensi Pancratio in Nowawieś Karniewski Sieprzensi Dapiferis Joanne in Krasniewa Gumowski Subjudice Terrestri Pltus Plocensis, Ludovico in Łaszewo Zieliński Pocillatoriae Rosanensis à Partibus Locatis Arbitris, in Praesentia Illustris et Mficorum Maximiliani Bronowic in Moykowy Comitis Sierakowski Ordinis Succamerarij Palatinatus Plocensis Ordinis Sancti Stanislai Aequitis. Francisci Burikowski Pincernae Zawskrzensis, Francisci Ciołkowski Notarij Terrestris Plocensis, Stanislai Rokitnicki Castellanidae Rypinensis, Joannis Bromierski Capitani Exercituum Regni, Pauli Paprocki Dapiferidae Dobrinensis, Joannis Turowski Camerarij Terrestris Wissogrodiensis, Bartholomaei Zakrzewski Vexilliferae Zawskrzensis, Joannis Chamski Subjudiciae Terris Plocensis, tum Gnosorum Pauli Zołtowski Terrestris, Antonij Woźnicki Castrensis, Vice Notanorum, Michaelis Miłobędzki Camerarij Terrestris Gregorij Woźnicki Vice Regentis, Mathaei Krzywkowski, Joannis Niedrowski, Mathaei Lisowski Burgrabiorum Castrensis Plocensium Joannis Goszczyński Vincentij et Stanislai Karwowskich

Decretum Convescensionis Inscriptum B. Brzesciae Inscriptum 1 et 4 ...

aliorumq

ationumq Plurimorum Nobilium ad actum praesentem
congregationum tum Mlis Regni Generalis Providi Paul
Borzewicz de Borzewo Cmethonum Authentici et Jurati
Actum praesentem acclamantis et Eidem adstantis.

Judicium Praesens Compromissoriale insistendo Inscr
ptioni Compromissoriali Cujus Tenor ex actis Terr
stribus Plocens Authenticae depromptae sequitur Talis Actu
m Raciąż in Terminis Communibus Terrestribus Plocen
Districtuum Raciąsiensis Simul et Plonsciensis vigore Leg
in Diem hodiernam incidentibus, nempe Feria Secunda
ipso die Festi Purificationis Gloriosissimae Virginis Ma
riae, scilicet die Secunda Mensis Februarij, Sed ob Cele
brationem Ejusdem Festi in Diem Crastinam Translatis
Anno praesenti Mficus Petrus Dołęga Lasocki E
sifer Raciąsiensis Palatinatus Plocensis, et Gnosi Jo
sephus Koszkowski dictus Bronisz tum Valentinus Strz
szewski Burgrabius Castrensis Plocensis, suis et al
orum quorum interest, pro quibus Pacem Cavent, et se
de Bonis suis in Forma Juris Plenissima inscribunt N
minibus ab una, et Mci Josephus Bromierski Thesaurari
us Brasnensis, et vice Capitaneus Castren Plocen Jo
sephus Ubysz Venatoriae Plocen, Joannes Thesaura
rius Raciąsiensis, et Gnosi Florianus et Stanislaus
Podoscy, Simon Rudowski Anteactus Burgrabius
ad praesens Regens Castren Szrzenensis, Mathias Star
czewski Burgrabius et Instigator Castrensis Plocensis
Thomas Kowalewski Similiter Burgrabius Cren Plocen
Sigismundus Dramiński, Suis et Gnosorum Lauren
tij Bromierski Burgrabij Cren Plocen Stanislai Du
plicki Feliciani Brudziński Antonij Białłoskorski, Dio
nisij Strusiński nominibus pro quibus Pacem cavent

et se

et se Inscribunt à Secunda, Gnosi Adamus Łączyński Camerarius Graniciales Plocensis et Josephus Koskowski, Dictus Dziedzic à Tertia Partibus Sani recedendo recognoverunt; Quia ipsi abbreviando Juris Litigia ad Sopiendas finaliterq decidendas causas respectu quarumvis intervenientiarum, ex qualicunq re et occasione emergentium, tam in actoratibus et reatibus ad Judm presens Terrestre, quam Castrense Plocense, ac etiam Judicium Tribunalitium Regni Petricoviens institutis et intentatis, et ibidem vertentibus et agitatis, Compromissum inscribunt, et ejusdem Compromissi pro Superarbitro Causae presentis Supremo Judice Mcum Gabrielem Antonium in Karwosiek Karwosiecki Judicem Loci presentis eligunt, et constituunt locumq Prefati compromissi hic in Raciąże Feria Secunda post Dominicam Letare Quadragesimalem scilicet die Trigesima Mensis Martij Anno presenti designatum assignant, et determinant, Dantes et Concedentes eidem Mfico Superarbitro una cum Mficis Arbitris à Parte Mci Lasocki et Gnosorum Łączyński Koskowskich Strzeszewski et aliorum Binis, à Parte vero Mfici Bromierski et Ejus Coactorum et Concitatorum itiae Binis locandis Inquisiones ad Distinctos actoratus et Cathegorias expediendi, Juramenta excipiendi, Circumscriptiones cunctas ac quosvis Processus cognoscendi, Dubia quaevis resolvendi, Mationes Provationes Processus ac quosvis Actus respectu premissorum, si Circumscriptive apparuerint, ex actis eliminandos decernendi, Poenas sup quo et pro quo interent, ad mentem Legis irrogandi, Rigores annectendi, Terminos Prefigendi, causamq totam et integram ad Contenta Manifestationum et Protestationum ac Terminorum omnium Partium Precisa quaevis apellatione non obstante cujusvis Partis contumatia decidendi, et disjudicandi, Partesq in omnibus et Singulis intervenientijs et occurrentijs ad diem hodiernam inter Partes ab invicem habitis finaliter nihil intactum et irresolutum Relin-

quendo

835

Relinquendo moderandi et assopiendi, obstantequ legalitate
Mci Superarbitri Actum ejusq Compromissi in aliud Tempus
prorogandi, et Limitandi Quorum Mfico Superarbitri et Arbi
trorum decisioni Partes Parere et acquiescere, Judicatumq Pati
Sub Pœna Banitionis illo in Termino compromissi Sup
Parte contraveniente etiam Coram Mfico Superarbitro et Duo
bus Mficis Arbitris ex una Parte locandis Publicanæ sese
obstringunt pro quo Termino Compromissi Partes quos vo
luerint adcitare adcitati cum Libera formatione Actoratu
um eisdem comparere debebunt, idq sub Damnis Terre
stribus pro quibus ubiq respondebunt suis cum Posteris
et vi Cujus authenticæ Inscriptionis Compromissorialis ad
Requisitionem Partium in Locum hunc per Inscriptionem
Disjudicationi Compromissi præsentis designatum conde
scendendo Jurisdictionem suam Compromissorialem voce
Ministerialis in actu Contenti promulgatam Fundavit,
qua fundata Partes ad Inscribendam Comparitionem eidem
Ministeriali acclamare injunxit, ad Cujus acclamationem
Partes, Mficus Petrus Dołęga Lasocki Ensifer Raciąsien
et Gnosi Josephus Bronisz Koskowski tum Valentinus
Strzeszewski Burgrabius Castrens Plocensis Actores et
Citati pnter: Mfici Josephus Bromierski Thesaurarius Pro
mensis et Vice Capitaneus Castrens Plocens Josephus Ubyk
Venatoriæ Plocensis, Simon Rudowski Regens Castrens
Srenens et Gnosi Mathias Starczewski Burgrabius et
Instigator Castrens Plocensis Thomas Kowalewski Bur
grabius Castrens Plocensis, Sigismundus Dramiński Ci
tati et actores pnter: Mcus Joannes Podoski Thesaura
rius Raciąsiensis, et Gnosi Florianus et Stanislaus
Podoscy Citati et actores per eosdem Gnosos Florianum
Stanislaum Podoskie suis et Mfici Thesaurarij Raciąsi
ensis nominibus pnter, Gnosi Stanislaus Duplicki et
Antonius Białłoskorski Citati et actores prlter: Gnosi Laur

Laurentium Bromierski Burgrabium Castren. Plocen. Felicianum Bandrinski, Dionisium Stawinski Citati et actores per
X Meum Josephum Ubysz, Gnosi Adamum Lazuzynski Camera-
rium Granitiale Plocense, et Josephum Dziedzic Koskowski
Citati et actores pnter: Gnosi Paulum Lelkowski Terrestr.
Antonium Woiznicki Castren. Vice Notarij, Gregorium Wozni-
cki Vice Regens, Matheum Krzysikowski ejusq nomine
Lesowski Joannem Nidrowski ejusq nomine Kowiçki
Burgrabij Castren. Plocens. p. Testimonio aditati pnter:
Gnosium Chrisostomum Lelinski Vice Regens Terrestr. Plocen.
pro Testimonio aditatus p. Eum Joannem Kowiçki, Gnosi
Paulum et Valentinum Strzelewicz pro Testimonio aditati
per eundem Gnosum Joannem Kowiçki, Gnosi Nicodemum
Skwarski, Petrum Rudowski, Hiacinthum Grzedzielski Bur-
grabij Castren. Plocen. pro Testimonio aditati pntes:
Gsi Joannes Zurowski Camerarius Terrestris Wyszogrodens.
Laurentius Lechowski, Bartholomaeus et Hiacinthus Grze-
dzielscy Mostowscy pro Testimonio aditati pnter: Mnus
Bartholomaeus Lakrzewski Vexillifer Lanskoreñ. pro
Testimonio aditatus pnter: Coram Judice suo Compro-
missoriali comparuerunt et eorum per Controversia dixe-
runt, quarum Partium Controversije inductis exauditis Ju-
dicium sufficienti compareñe adiventa Partibus ex-
periri mandat, in experimento autemmodo quo ad actora-
tus Mficii Petri Dolęga Lasocki Ensiferi Radzieñsis
ac Gnosi Josephi Bromirz koskowski et Valentini Strzele-
wski cons. Mficor Josephum Bromierski Vice Capitaneum
Castrensem Josephum Ubysz Venatorium Plocensem, Joannem
Thesaurarium Radzieñsem, ac Gnosi Florianum et Sta-
nislaum Podoskie, Simonem Rudowski Regentem
Castrensem Sreñensem, Mathiam Starzewski Thomam
Kowalewski Burgrabios Castren. Plocen. ac alios Citatos,
et è contra eorundem Mficor Bromierski Ubysz Podoski

tum

tum Gnosorum Rudowski Starczewski Kowalewski ac ali
orum Coactorum cong Mficum Lasocki et Gnosos Jose
phum Bronisz Koskowski, Valentinum Strzeszewski necessa
riam esse Inquisitionem ad Contenta Manifestationum et
Terminorum Partium immateriati per easq Partes abutrin
que educendam censet, et additur Ministerialis ad Pronun
ciandam Juramenti Rotham Super incorruptionem Testium
utriq Parti pt quod Juramentum abutrinque per Partes si
bi indultum Conscribant Partes Interrogatoria, Subscribant
Sibiq Communicent, conscribserunt subscribserunt et sibi
Communicarunt, Inducant Testes induxerunt, et Inquisitio
nes suas abutrinque Pari numero Testium eduxerunt, ad
Quarum eductarum Lectionem Judicium Condescendit, qui
bus Lectis diligenterq per Singula Puncta examinatis
Quandoquiae ex Eisq eductis Inquisitionibus Patetice dedu
citur Comitiola Boni Ordinis Palatinatus Plocensis, die
Decima Sexta Julij Anno proxime elabso 1777mo in
Raciąż Mente Legis agitata unanimi assensu Illustrium
Mficorum dignitariorum Officialium Omniumq Incolarum
congregatae Nobilitatis Palatinatus Ejusdem sub Directi
one Mareschalcali Mfici Petri Lasocki Ensiferi Raciąż
siensis in Eisq Comitiolis unanimiter electi Peracta esse
in Laudoq Palatinali horumce Comitiolorum Coram actis
Castrensibus Plocensibus die 19na Mensis ejusq Julij
hocce Anno oblatuato Puncta omnia per Propositiones In
colarum Congregatorum tempore eorundem Commitiolorum
Porrecta p Praefatum Mficum Mareschalcum Clara voce
declarata et utrum sit super eadem unanimis assensus
interrogata acclamationeq omnium pro Consontanaeis
agnita inscripta esse, nonnisi in conclusione eorundem
Comitiolorum Gnosum Simonem Rudowski quandam Il
lationem respectu Puncti cong Mficum Bromierski Vice
Capitanaeum Plocensem in Eoq Laudo positi, non tamen

Contradictione

Contradictorie intulisse, hanceq illationem Semel tantum et p Semet ipsum promulgatam Pluralitati seu Turno (: ut de Lege incumbit :) porrigendam non affectasse, quinimo ab eaeq Cessare se ostendisse, taliterq et hocce Punctum in Premisso Laudo ad affectationem Congregatae Nobilitatis impositum extitisse, post quod Peractum et oblatuatum in Duabus Circiter septimanis imprimis Gnum Simonem Rudowski, et Mficum Josephum Ubysz sup Inscriptam cor Pretactum Punctum ejusq Laudi Copiam Manifestationis Nobiles Palatinatus de villa ad villam discedendo ad subscriptiones impetrasse, cum hisq Subscriptionibus Quadraginta Duarum Personarum Nobilium copiam eandem etiam per eosq Gnum Simonem Rudowski protunc Burgrabium Castrensem Plocens, ac Mcum Josephum Ubysz Praefectum Regiminis Altileriae Regni primario Subscriptam die 18va Julij in Palatinatu Plocensi Datuatam ad acta Castrensia Plocensia Sub die Decima Quarta Augusti Anno Eodem per Solummet pfatum Mficum Josephum Ubysz porrexisse; deinde et Gnum Mathiam Starczewski Burgrabium Castrens Plocens insimul cum Mfico Joanne Podski Thesaurario Raciąsiensi curando Subscriptiones Nobilium super Similem Manifestationem de insubsistentia Puncti Pretacti contra Mficum Vice Capitaneum in Premisso Laudo positi per villas Parochias et Oppida discessisse, ad subscriptiones Nobiles ubilibet incessos Stimulasse, nonnullos autem sine consensu eorum, alios absq Scitu et requisitione, nempe Nobiles Vincentium Karwowski Andream Siemiętkowski Albertum Trębinski Paulum Rogeński Ignatium Nicdrowski ac alios Caeteros de mortuos, utpote olim Petrum Satkowski tum et olim Albertum Zglenicki propria authoritate signanter per Gnum Mathiam Starczewski subscribsisse, insuper Minorennem Nobilem nec dum Decem Annos aetatis suae agentem ad Subscriptionem Similem manu tenta superinduxisse, cum talibusq Subscri

ptionibus

Subscriptionibus Inconvenienti Modo procuratis Ducentas Duas Personas nominum et Cognominum Nobilium in Se Complectentibus tum et cum Eorundem Mfici Joannis Podoski et Gnosi Mathiae Starczewski itiam subscriptionibus Copiam Manifestationis de insubsistentia Praetacti Puniti Laudi inscriptam die Decima Sexta Augusti Anno Eoae 1777mo in Palatinatu Plocensi Datuatis ad eadem acta Crensi Plocensi sub die 19na Mensis Augusti per Mcum Joannem Podoski Thesaurarium Raciąsien et Gnosos Stanislaum Duplicki Michaelem Kowalewski ac Felicianum Brudzinski porrexisse, post quae peracta Gnum Valentinum Strzeszewski de eisdem Manifestationibus per Mficos Josephum Ubysz et Joannem Podoski ad acta porrectis Sumpta notitia imprimis in Ecclesia Gorensi die Festo existendo Nobiles hujusce Parochiae in Praeassertis Manifestationibus subscriptos, utrum se Subscribserant interrogasse, et ne ex eisdem Subscriptionibus in aliquam involvantur Litem remanifestationem eisdem inferendam suasisse, ad Quam peragendam ut subscriptiones super Copiam remanifestationis recipiat, per eosdem Nobiles circa Ecclesiam existentes impetratum esse, et in Promotoria Gorensi easdem Subscriptiones affectantium Nobilium recepisse, tum et in nonnullis villis Parochiae Ejusdem similiter Subscriptiones Nobilium ad affectationem eorum recepisse, nullam tamen personam Subscriptionem non affectantem subscribsisse, remanifestationisque eo nomine Primam sub Die 29ta Mensis 7bris Co eoae cum Subscriptione Dignitariorum et Nobilium Centum Viginti Quinque Personarum coram actis Castrensibus Plocensi per Gnos Adamum Swierkocki et Casimirum Sulinski, alteram coram actis Terrestribus Plocensi in Raciąż die Secunda Februarij Anno praesenti cum subscriptione Centum Septemdecem Personarum Nobilium per Gnosos Stanislaum Murawski, Paulum Mathaeum et Casimirum Niesułowskie Albertum Ciecierski Franciscum Kwasieborski, Joannem et Albertum Lutomierski

Lutomierskie cum oblatione Recognitionum Nobilium Quadragenta Personar. prout se in Manifestationes per Mcos Josephum Ubysz et Joannem Podoski ad Acta productas non subscripserant porrectas esse, tum et distinctim Gsum Valentinum Szumański die 25ta Augusti Gsum Paulum Rogenskie die 25ta 7bris Gsum Franciscum Lutomierski Die 20 7bris Ao elabso 1777 coram actis Castrens. Plocens. Gsum vero Joannem Kanowski tum et Gnosum Ignatium Niedrowski quemlibet Seorsim Coram actis Terrestribus Plocens. die 2da Februarij Anno praesenti ratione eorunde, sup. Manifestationem die 19. Augusti Ao 1777mo per Mcum Joannem Podoski ac alios coram actis Castrens. Plocens. porrectam in subscriptionibus in scrijs Eisdem expressionis Manifestatos esse. Attentis itaq. Praemissis deductis, Siquidem in Manifestationibus per Mcos Josephum Ubysz die 14ta Mensis Augusti, Joannem Podoski die 19. ejusdem Mensis Augusti Ao elabso 1777mo ad acta Castrens. Plocensia porrectis Sinistra et deceptiva appositio Puncti cons. Mcum Josephum Bromierski Vice Capitaneum Castrens. Plocens. in Laudum Palatinalem Boni ordinis superius de data expressum [illegible] non ex unanimi Consensu Congregata Nobilitatis incolar. Palatus Plocens. obiecta et Inquisitionibus suo in Judicio deductis non deducta sit, per eandemq. Obiectionem praemissis Inquisitionibus sufficienter reprobatam Honor Mfici Petri Lasocki Ensiferi Raciąsiens. recensitorum Comitiolor. Mareschalci laesus et circumscriptus esse demonstratur. Quocirca Judm Manifestationibus eisdem ac alijs quibusvis actibus honorem intaminatum Mfici Lasocki laedentibus Cassatis, et ex actis eliminare declaratis. M[illegible] Joannem Podoski Thesaurarium Raciąsiensem Joseph[illegible] Ubysz Venatoriae Plocensem et Gnosos Simonem Rudowski Regentem Castrens. Srenensem Mathiam Starczewski Thomam Kowalewski Laurentium Bromierski Burgrabios Castrenses Plocenses, Sigismundum Draminski Floria

num et

Florianum et Stanislaum Podoskie Stanislaum Duplicki
Antonium Białłoskorski, Felicianum Brudzinski Dionisium
Strusinski Citatos non posse evadere Panas adinvenit, Decer
nendo Quatenus Iidem Citati in reconciliationem Legis, et
Retaliationem praestantissimi honoris Mfici Lasocki Tur
rim Castri Plocens. Superiorem inet pro Feria Secunda post
~~Dominicam Cantate~~ Dominicam Cantate Anno praesens incidens ingrediantur
ejusq. Sessionem, Mci Joannes Podoski et Josephus Ubysz,
tum Gnosi Simon Rudowski, ac Mathias Starczewski tam
pro Circumscriptione Mfici Lasocki Suprascriptis Manife
stationibus, quam pro singulari procuratione earundem Manife
stationum per Spatium Duarum Septimanarum, Jam vero
Gnosi Thomas Kowalewski Laurentius Bromierski Sigis
mundus Draminski, Florianus et Stanislaus Podoscy
Stanislaus Duplicki Antonius Białłoskorski, Felicianus Bru
dzinski Dionisius Strusinski per Spacium unius Septi
manae sine intermissione continuent et expleant, necnon in
eggressu de Turri Mficorum Joannis Podoski et Ubysz ac
Gnosorum Rudowski et Starczewski Iidem Mfici Joannes Po
doski et Ubysz ac Gsi Rudowski et Starczewski, quisque
per Panam Duplicem Quatuordecem Marcarum Polonica
lium hocceqm Termino Gnosi Florianus et Stanislaus Po
doscy Thomas Kowalewski Laurentius Bromierski Dramin
ski Duplicki Białłoskorski Brudzinski Strusinski quisq.
Eorum per Panam Simplicem Quatuordecem Marcarum Pol.
coram Officio et Actis Castrens. Plocens. Mco Lasocki Ensifero
Ruciąsiensi sive ejus Plenipotenti solvant et realiter enu
merent, idque sub Pana Banitionis in Casu contraventio
nis circa Manifestationem faciendam, tam quo ad Sessio
nem Turricam, quam Solutionem Marcarum coram Eisdem
actis hocce in Termino eggressus super contraveniente
publicanda. Deniq. Gsum Mathiam Starczewski Burgrabium
Castrensem Plocensem pro appositione et subscriptione Manu
um Nobilium tam irrequisitorum, et ultra assensum, quam
de mortuorum, ac minorennis sup Praemissas Manifestatio

Manifestationes, [illegible] ac etiam Mum Joannem Podoski Thesaurarium Raciąsien. pro implicatione sese aliquomodo ad eadem cum Gnoso Starczewski districtis Subesse Poenis Judicium sententiat, [illegible] inpingit Quatenus post expletam Primitivam Sessionem Turricam iterum Turrim Castri ejusdem Plocen. Superiorem, in et pro Feria 2da pr Fm Visitationis GVMae in Ao Plen. incidens ingrediantur ejusq Sessionem Gnus Mathias Starczewski per Spacium Quatuor Septimanarum, jam autem Mus Joannes Podoski per Spacium unius Septimanae Sine intermissione continuent et expleant, necnon in egressu de Turri Gnosi Mathiae Starczewski Jo Gnus Starczewski Poenam Quadruplicem Quatuordecem Marcar. Polon. Mus quoq Podoski eoq in Termino Poenam Simplicem Quatuordecem Marcar. Polon. coram Officio et actis Castren. Plocensibus Mo Lasocki Ensifero Raciąsiensi Sive ejus Plenti solvant et realiter enumerent idq sub Poena Banitionis circa Maonem inibidem faciendam tam quo ad Sessionem Turricam quam Solutionem Marcarum Sup contraveniente publicanda. Jam autem Mum Bromierski Vice Capitaneum Castren. Plocen. ex quo in Premissas Manifestationes Laesivas sese in Persona sui non implicavit, tum et Gnum Valentinum Strzeszewski non nisi persvasive Nobilibus ne in Processum involvantur inferendas Remanifestationes suadentem et Subscriptiones exoptantium Nobilium connotantem peridq nihil Devij Peragentem, et nullam in se Culpam commerentem, atq Gnum Josephum Bronisz Koskowski in quopiam Inquisitionibus non inculpatum Liberos à quavis impetitione Judicium pronunciat. Quovero Spectat Actoratus Mfici Josephi Bromierski Vice Capitanei Castren. Plocen. cons. Gsos Adamum Łączyński Camerarium Granicialem Plocen. et Josephum Dziedzic Koskowski respectu obiecta

Lesionis

lesionis sui et violationis Securitatis Judiciorum Castr.
Plocensium, ac eorundemmet Gnosorum Łączyński et
Koskowski Contra eunae Mcum Vice Capitaneum Castrens.
Plocens. respectu Circumscriptionis et aggravationis Processu
institutos Judm his in Actoratibus controversijs Partium
pro et contra inductis exauditis ad praescriptum Regulae
Inscriptionis Compromissorialis necessariam esse Inquisitio-
nem p Partem utramq ad contenta Terminorum et Ma-
nifestationum Partium educendam censet, idq in instanti
Interrogatoria Partes conscribant et sibi communicent, et
additur Mlis ad pronunciandam Juramenti Rotham super
incorruptionem Testium utriq Parti praestiterunt tam Mcus
Josephus Bromierski Vice Capitaneus, quam Gnosi Ada-
mus Łączyński et Josephus Dziedzic Koskowski, Interroga-
toria conscribserunt, sibiq abinvicem communicarunt, in-
ducant Testes induxerunt, et Inquisitiones suas Pari nu-
mero abutrinq Testium suo coram Judicio eduxerunt, ad
Quarum eductarum lectionem Judm condescendit, Quibus
lectis, et discussis, quoniam ex eisae deducitur Gnosum
Adamum Łączyński Camerarium Granicialem Plocens. tem-
pore Judiciorum Castrens. Plocens. die Septima Mensis Ju-
lij Anno 1777mo inhoatorum post factam Manifestatio-
nem per se et Gnum Josephum Dziedzic Koskowski die 10a
Mensis et Anni ejusae sub Tractu horumce Judiciorum
de illegalitate eorunae ex re imminentium die Decima Quin-
ta Julij Comitiolorum electionis Illustris Magnifici
Deputati, ac Sequenti die electionis Candidatorum ad
Dignitatem Judicatus Terris et boni Ordinis Pltus Plocens.
illatam ad Stubam Judicialem aliquoties adveniendo
Mcum Bromierski Vice Capitaneum Castrens. Plocensem
verbis indecentibus minime animadversa authoritate
Judiciali affecisse, in Inductionibus Causarum suos
immiscendo Discursus et Illationes, praepedivisse,

tum

tum et Gsum Josephum Dziedzic Koskowski junctim cum
eodem Gnoso Camerario Graniciali ad stubam advenientem
circa declaratum adstantibus è Stuba Judiciali exitum
pertinaciter conę authoritatem Judicialem se sistendo,
è Stuba Judiciali exitum sui negasse exinde utrosq per
Declarationem Judicialem ratione inconvenientium Progres
suum conę authoritatem Judicialem Termino tacto Concita
tos, indeterminioq Judicionum Eoninę ad Propositionem
Instigatoris Judicialis sub Pena Infamiae condemnatos esse, Sed
tamen, tam per eandem Propositionem olim Gnosi Bystry
Instigatoris Castrenę Plocenę ex Termino Tacto conę Gnosos
Łączynski et Koskowski formatam, quam per Manifestatio
nem ac Terminum p Cadentia Posteriori Judicionum Ca
strenę Plocenę ex Parte Mfici Bromierski Vice Capitanei Castrenę
Plocenę conę eosę Gsos Łączyński et Koskowski factam
et institutum majorem expressionem actionum ac Progressuum
conę authoritatem Judicialem Quam peracti fuerant, eisę
Gnosis Łączyński et Koskowski obiectam Inquisitionibus
autem in nonnullis non deductam esse, qua ex re pro Pre
missa irreverentia authoritatis Judicialis, ac verbali per
strinctione Mci Vice Capitanei Castrenę Plocenę Panales Gsos
Adamum Łączyński Camerarium Granicialem Plocensem
et Josephum Dziedzic Koskowski Jedm adinvenit, Decernen
do Quatenus eluendo premissos Progressus Turrim Ca
stri Plocenę Superiorem Inet pro Feria 2da post Dcam Con
ductus Paschae Anno Pdenę incidenę ingrediantur ejusq Sessionem
Gsus Łączyński pro Majori in Premissis Culpa per
Spacium Duarum Septimanar, jam autem Gsus Josephus
Dziedzic Koskowski tanquam minus Reus per Spaci
um unius Septimanae sine intermissione continuent
et expleant, necnon in eggressu de Turri Gnosi Łączynski
Jaę Gsus Łączynski Penam Duplicem, Gsus vero Josephus
Dziedzic Koskowski Penam Simplicem Quatuordecem Marca
rum Polorę Mfico Bromierski Vice Capitaneo Castrenę Plocenę

coram actis Castrens. Plocens. Solvant et realiter enumerent
idq. Sub Pœna Banitionis tam quo ad Sessionem Turricam
Quam Solutionem Marcarum coram eisq. actis Circa Manifes-
stationem faciendam sup. Contravenien. sup. Contravenien.
Publicanda, Mcum quoq. Bromierski Vice Capitaneum Crens.
Plocens. pro Presuperanti ultra existentiam et deductionem ob-
iectione, Gnosis Łączyński et Dziedzic Koskowski Pœnalem
adinveniendo, nonnisi tamen Pœnæ Crumenali Subesse, decla-
rando Decernit Judicium Quatenus Ja Mcus Bromierski
Vice Capitaneus Pœnam Quadruplicem Quatuordecem
Marcarum Polon. Gnosis Łączyński et Josepho Dziedzic Kos-
kowski pro Termino eggressus de Turri Gnosi Łączyński
et Sub Rigore eoq. quo supra Solvat, et realiter enume-
ret, Condemnationem vero in Judicijs Crens. Plocens. Feria
2da pt. Im Visitationis GV Mariæ die 7ma Julij An-
no 1777mo ex Pte olim Gnosi Petri Bystry Instiga-
toris Castrens. Plocens. super Gnosis Adamo Łączyński
Camerario Graniciali Plocens. et Josepho Dziedzic Koskowski
ratione læsæ Securitatis Judiciorum sub Pœna Infamiæ
obtentam ex Rationibus Judm suum permoventibus sine
Pœnis Judm cassat nihilq. honori et Bonæ famæ Gnosi
Łączyński et Koskowski obesse declarat. Siquidem vero in
Comitiolis Boni Ordinis Palatinatus Plocens. Anni eius-
si 1777mi ob delatam denuntiationem ex Pte Gnosi
Łączyński et Dziedzic Koskowski de Citationibus suis Ter-
mino Tacto in Judicijs Castrens. Plocens. immediate ante
ante eadem Comitiola agitatis, acsi pro facta Manife-
statione de Illegalitate eorunq. Judiciorum sibi datis, et
ex eisq. Cittonibus Termini Tacti Subsecuta Pœna
Infamiæ Punctum in Laudo Comitiolorum eorundem
cons. Mficum Bromierski Vice Capitaneum affectante id Con-
gregata Nobilitate impositum sit, Citationis autem
et Condemnatio seu Pœna Infamiæ non pro Illata Ma-
nifestatione Gnosorum Łączyński et Koskowski de Illega-

litate

Illegalitate Judiciorum, verum p superius expressis Inconvenientibus conq authoritatem Judicij Progressibus Subsecuta deducuntur, proinde tam hocce Punctum Laudi Quam alios quosvis utrarumq Partium actus Lasivos nihil honori et Bonae Famae tam Mfici Bromierski Vice Capitanei Castrenq quam Gnosorum Adami Łączyński Camerarij Granicialis Plocenq et Josephi Dziedzic Koskowski nocere debere declarat. Processum vero Distinctum Gnosi Łączyński Camerarij Granicialis Plocensis conq Mcum Bromierski Vice Capitaneum ratione Circumscriptionis p Literas Epistolares Judicio suo ad decisionem nonporrectum Ordinaria Juris via promovendam Praecustodit.

Gabriel Antonius w Karwowiecki Karwowiecki a partibus utriusq Inscriptus et impetratus Superarbiter mpp

Antonius Bagienski Dapifer Raciązien Pałtus Plocenq ex Parte Mfici Bromierski Thesaurarij Prasnen et V. Capitanei Castrenq Plocenq ac aliorum locatus arbiter mpa

Pancratius Karniewski Dapifer Sieprcen Pltus Plocenq ex parte Mfici Bromierski Thesaurarij Prasnenq et V. Capitanei Castrenq Plocenq ac aliorum locatus Arbiter mpp

Joannes Gumowski Subjudex Terris Plocenq ex Pte Mci Lasocki Ensiferi Raciązienq et aliorum Locatus Arbiter mpp

Ludovicus Zielinski Ex parte Gsi Łączeński Camerarij Granicialis Plocenq ac aliorum locatus Arbiter mpp

Officium Pnens Crnq Capitli Plocenq ad oblationem Gsi Feliciani Lemski Episcopi Decretum Compromissoriale infrascriptum inter Pbcos infrascriptos explanandum p latum manibusq Mcorum Superarbitri et Arbitrorum propriis subscriptum reproducendum ad acticandum Actisq Pnens ingrossandum suscepit in Tenore sequenti (inscriptis) originali quisq Decreti Compromissorialis circa Acta Pnens est relictum.

In Crno Plocenq Fra 2da in Vigilia Festi Nativitatis Beatissimae Virginis Mariae scilicet die 7ma mensis 7bris ao Dni 1773vo.

Famulum

Adum

Famulo

1773.

848

114.

Actum in Fundo Bonorum Białyszewo Sorteq dicta Białyszewczyzna idq in Termino Condescensionis Feria Secunda post Festum Immaculatae Conceptionis Beatissimae Virginis Mariae proximâ die scilicet Decima Quarta Mensis Decembris Annô Domini Millesimô, Septingentesimô Septuagesimô, Octavô.

Coram Gnoso Adamo Miłodrowski Camerario Terrestri Plocen in Praesentia Gnosorum ac Nobilium Laurentij Bromirski Burgrabij Cren Plocen Joannis Dłużniewski Josephi Strusiński Antonij Mosakowski ac aliorum ad actum praesentem Congregatorum, nec non Mtis Regni Gnalis Providi Mathaei Skubałowski de Białyszewo Authentici et Jurati Actui praesentem adstantes et eundem acclamantes Officium praesens Camerariale Terrestre Plocen Insistendo Decreto Judicij Terrestris Plocen in Terminis Communibus Terrestribus Plocen Feria Tertia post Dominicam Exaudi proxima scilicet Die Secunda Mensis Junij Anno Curren Inter Perillustrem Rendissimum Josephum Canonicum Cathedralem Plocen et Gsum Jacobum Zorawskie Actt et Citatt ab una et Gsos Antonium Dąbrowski Eram Jacobum Cichoński et Annam, Cujusvis Nominis Weyb ac Barbaram invicem Conjuges Mariannam Virginem Innuptam Białyszewskie Citatt et Actt Adamum Petrikowski Adictatt parte ab altera prolato. Quo Decreto Condescensio in Fundum praesentem Bonorum sortemq dictam Białyszewczyzna Judicij Terrestris aut Officij Camerarialis Plocen pro Die hodierna assignata, Quod Judicium seu Officium aut unus Magnificus Judex vel Camerarius Conducendus, Decreta Anteriora in to

Exequatur

Exequetur, ad mentem Anteriorum Decretorum Regularum Causa
disjudicabit, Processum et Contraventionem Cognoscet, resolvet, p
nas super quo Intererit irrogabit, totum et Integrum Negotium
inter partes easdem Ventilatum pro Exigentia Documentorum et
Terminorum finaliter decidet, disjudicabit, et moderabitur,
jus vel quorum Decisioni partes parere et acquiescere Judicatum
pati sub pœna Banitionis pend in Termino super parte Cont
veniente publicanda adstricte sunt. Pro quo Condescensione
Termino Partes quos voluerint et Negotium poposcerit ad
tore, adcitandi sub rigore quo supra Comparere tenentur.
Vigore Cujus pinserti Decreti Officium pens Camerariale
Terrestre Plocense ex Requisitione Officiosa Perillustr
Rendissimi ac Gsi Jacobi Zorawskich ad Bona in actu expr
Condescendit, Jurisdictionem Officiosam pcustodita prius pace et
securitate publica Circa actus Officiosos servari solita funda
vit, ac post partes ad sui Comparendum pdicto Ministeriali
acclamare Jussit. Quo in Termino Partibus Etquid Perillustr
Rendissimo Josepho Zorawski Canonico Cathedrali Plocen
actt et Citato per Gsum Laurentium Bromirski Inserum
Plenipotentem. Gso Jacobo Zorawski actt et Citato Prler. G
rosis Antonio Dąbrowski et Eva ac Weybik et Barbara Con
gibus, tum Marianna Virgine Innupta Białyszewskie Cit
et actt per eundem Gsum Dąbrowski suo ac Consortis et supr
scriptorum nomine personaliter. Gso Adamo Petrikowski adc
Prler. Gsis Jacobo Cichoński et Anna Białyszewska Conju
bus Citat et actt per Nlem Laurentium Czachorowski. Gso
lentino Zglenicki adcitato prler. Coram Officio suo Condli Co
parend. Tandem quoniam Nlis Laurentius Czachorowski Comp
ritionem à Gsis Cichońskie Inscribens Dilationem pro mag

in Judicijs

in Judicijs Commissionis Thesauri Regni Varsaviae agitatis reponit, et eandem Dilationem Principalibus suis Concedendam exposcit, Gsus quoque Dąbrowski nulla Documenta Circa se habere allegat, et Jam Juramentum super inexistentiam apud se Documentorum sine quibus Resolutio Causae praesentis nullatenus subsequi valet explere vult, Proinde Officium praesens Condescensionale ad repositionem Nobilis Czachorowski Comparens dedit et Concessit Gsis Jacobo Cichoński et Annae Białyszewska Conjugibus Dilationem Pro majori, ex quo Causas Majoris Importantiae in Judicijs Commissionis Thesauri Regni Varsaviae agitatis Gsi Cichońscy nunc attentant, quam Dilationem probabunt Citati Literatorijs Documentis Juxta Legem in Termino Condescensionis ex Limitatione per Decretum praesens Inferius designando. Nihilominus hoc Idem Officium Condescensionem hanc Condescensionem in et ad Feriam Quartam post Festa Solennia Sacri Paschatis Anno Futuro anno 1779 Incidens Limitavit prorogavit, et distulit, prout quid Limitat, prorogat et differt. Conservando Terminum Partibus Comparentibus utrisque sine ulla adcitatione Coram Officio suo aut alio in Decreto Condescensionis expresso Comparendi Peremptorium. Pro quo Condescensionis Termino ex Limitatione Incidenti Partes quos Voluerint negotium poposcerit adcitare, adcitandi Comparere et Judicatum pati sub rigore poenae Banitionis obstringuntur Decreti praesentis Vigore.

Adamus Miłodrowski Camerarius Generalis Legis Mpp.

Offm praesens Crenae Capitis Plocensis ad oblationem Prlis Rndmi Josephi Zorawski Canci Cathlis Plocensis Limitationem infra coram actus Condescensionis in bonis inferius nominandae inter Ptes infra explanandae agitandae per Offm Camte Trre Plocensis facta manuque Eiusdem Officij Subscriptam reproducendae ad acticandae actisque praesentis ingrossandae Suscepit in tenore Sequente (inserat) Originale Eiusdem Limitationis circa ad

851

In Crō Plocens Trā 3tia postridie Festi SS Innocentum Martyrum Scilicet Die vigesima nona menses Decembris Ao Dni 1778vo

Decretum Limitationis in Bonis Białyszewo inter GG Zorawskie et Białyszewskie plat

1778

852

115.

Extrakt Rezolucyi Nayiasnieyszego Pana, za
Rady przy Boku Jego Nieustaiącey na Memoryał
Lasockiego Miecznika Raciązkiego wydaney z Proto
Expedycyi in publicum wyszłych ad N.m R.u 1778
w następuiące słowa =

My Stanisław August z Bożey Łaski,
Polski, Wielki Xiąże Litewski, Ruski, Pruski,
-zowiecki, Zmudzki, Kijowski, Wołyński, Podo
Podlaski, Jnflantski, Smoleński, Siewierski,
Czerniechowski, za Zdaniem Rady Nieustaią

Rezolwuiąc Memoryał W.go Piotra Las
Miecznika Raciązkiego podany Jmieniem Obywatelow
Płockiego, względem Elekcyi Deputata na Trybunał K
z tegoż Województwa w rozdwojonym Seymiku odprawią
iako to pokładane dwoiste Lauda, iedno pod
Sierakowskiego Podkomorzego Płockiego, drugie pod
W.go Zielińskiego Podczaszyca Rożańskiego okazuią
Król za Zdaniem Rady przy Boku Naszym N
-cey, usiłuiąc w zwyczayney formie utrzymywać
-nał Koronny, a rozważaiąc oraz pomienione Lauda
Deputackiego Płockiego, y znayduiąc, że w iednym pod L
W.go Zielińskiego nie są dopełnione pryncypalne przepi
względem Elekcyi Deputatów na Trybunał Kor. W dr
zaś pod Laską W.go Sierakowskiego Podkomorzego Płock
zachowane są te wszystkie solennitates Prawa, które

853

Elekcyi Deputata na Trybunał Kor. okazywać powinny. Przeto
Elekcyą Deputata na Trybunał Kor. pod Laską rzeczoną
Ur. Podkomorzego Płockiego odprawioną za dobrą y legalną
uznaiemy, y ażeby Deputat z Województwa Płockiego przez
Laudum pod Laską pomienionego Ur. Podkomorzego Płockiego
obrany mieysce swoie w czasie reassumpcyi Trybunału Pio-
=kowskiego zasiadał, deklaruiemy. — Rezolucyą tę, za
zdaniem Rady przy Boku Naszym Nieustaiącey, Ręką
Naszą podpisaną, Pieczęcią teyże Rady stwierdzić roz-
=zaliśmy. — Dan w Warszawie dnia XI Mca Sierpnia
Roku Pańskiego MDCCLXXVIII. Panowania Naszego
XIV Ro Stanisław August Krol, Michał Xże
Poniatowski B. P. Paweł Popiel mieysce Mka Rady
Zastępuiący —

XIII Sierakowski BN Infl.
Rady u. Sekr.

M. Czarnek P. R.

Officium Praesens Crene, Capitl Plocene ad oblationem Dnoi Josephi Koskowski
Resolutionem in fra scripti per Consilium Permanentis intuitu in fra exarati
Dnr Dati ~~manuq Illmi et Rndmi Sierakowski Episcopi Livonici~~
~~Episcopi Consilij permanentis Secretarij subscripti~~ Ex actis Episcopi Con-
silij Permanentis authentis depromti reproducentis ad acticandum Actisque
Praesentis Ingrossandis Suscepit in tenore sequente (Inseratur) Originali
vero Ejusdem Resolutionis Circa Actu Relicti

In Cro Plocene Fra Quinta post Fm Sancti Laurentij Martyris, Pria Scilicet
Die Decima Tertia Mensis Augusti Anno Dni 1778

Jerzego Tielińskiego

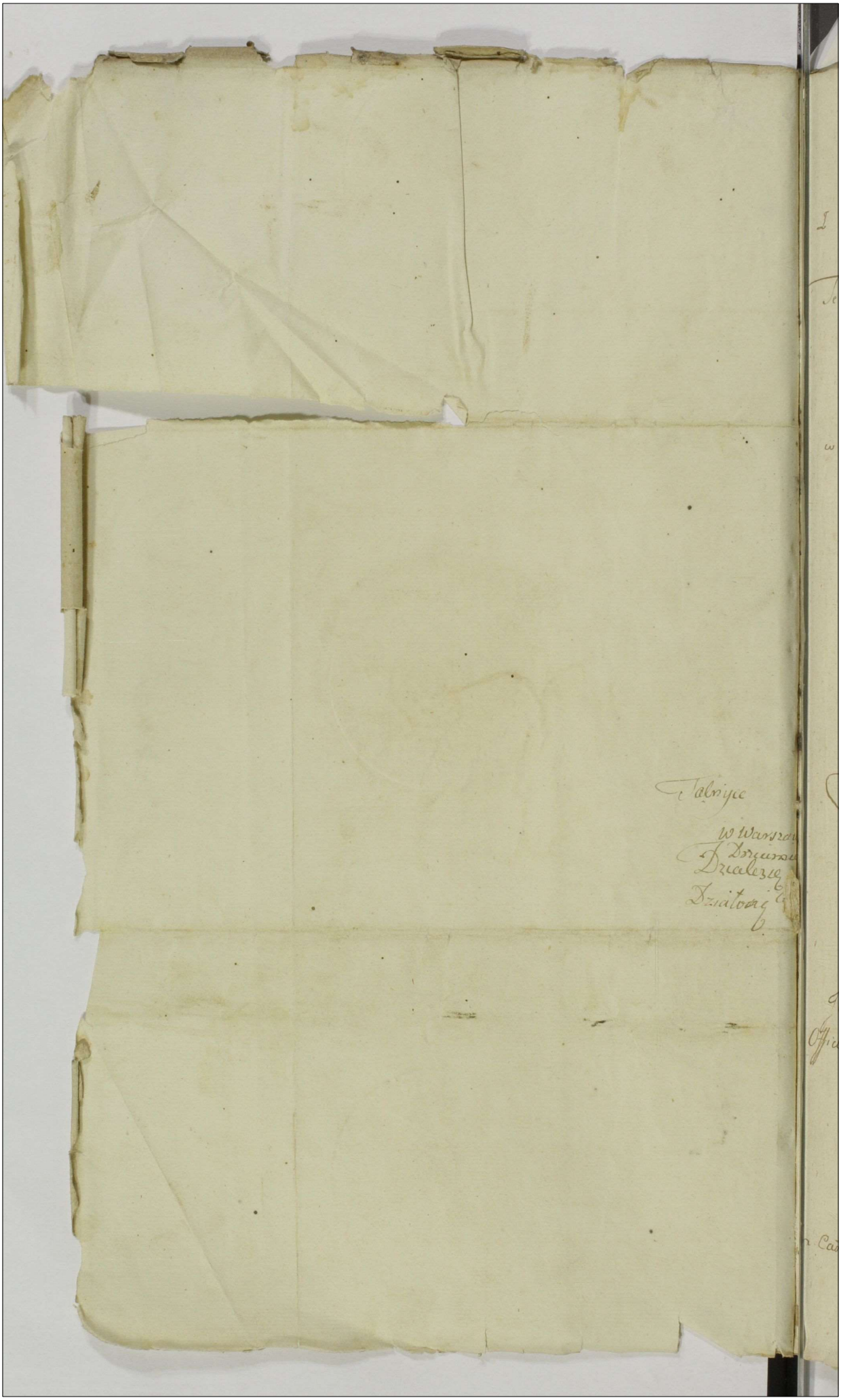

Raport

I Sądów Grodzkich Płockich do Rady Nieustaiącey Departamentu Sprawiedliwości Uczyniony.

Te Sądy Zaczęte Są Dnia Osmego Listopada Roku 1779tego. Zakonczone są zas Dnia Dwudziestego Drugiego tegoż Miesiąca Listopada. Sądzone były przez Wielmożnych Jozefa Bromirskiego Skarbnika Prasnyskiego y Podstarostę Jozefa Zielińskiego Pisarza Grodzkich Płockich.

w Regestrze Ordynaryinym Wpisów Było Sto ~~Czterdzieści~~ Dziewięćdziesiąt Osm tych Zapadło Dekretów Finalnych In Causa Juris 27 ~~Dwadzieścia Cztery Dekretów Trzynaście~~ Dekretów Finalnych In Causa facti Trzynascie Dekret Kryminalny ieden Remissow Dwie Kondescensyi Dwanascie Dylacyi Piędziesiąt Cztery Dekretów Libertatis a Termino Trzy Kombinat Dwadziescia Dziewięć Kondemnat Dwadziescia Sześć Per Non Sunt Spadło Wpisów Trzydziescie Jeden.

Josephus Bromirski Vice Capitl Creq Plocq mp

Officium Praesens Creñe Capitl Plocene ad Oblationem Gsi Stanislaj Turowski Camerariae Trris Vissogrodiene Denuntiationem Infrascriptam per Judm Officij praesene ad Consilium Permanens Departamentum Justitiae facti Manuq Msici Vice Capitanej Creñe Plocene Subscripti reproducene ad acticanae Actisq praesene Ingrossanae Suscepit In Tenore Sequene (Inseratur) Originale Ejusdem Denuntiationis Circa acta Relictum.

In Castro Plocensi Feria Secundo In Vigilia Festi S Andreae Apli Scilicet Die Vigesima Nona Mensis Novembris Aõ Domini 1779...

117.

Extrakt Rezolucyi Nayiasnieyszego Pana za zdaniem Rady przy Boku Jego Nieustaiącey na Memoryał U. Kaczyńskiego wydaney z Protokułu Expedycyi in Publicum wyszłych ad Nm 276. Roku 1777o w następuiące Słow.

My Stanisław August z Bożey Łaski Krol Polski Wielki Xiąże Litewski, Ruski, Pruski, Mazowiecki. — Zmudzki Kijowski Wołyński, Podolski, Podlaski Inflantski, Smoleński, Siewierski y Czerniechowski za zdaniem Rady Nieustaiącey.

Rezolwuiąc Memoryał U. Onufrego Kaczyńskiego, żądaiącego od Nas y Rady przy Boku Naszym Nieustaiącey wytłomaczenia Prawa 1775o Roku fol. 69. Titulo = Ubespieczenie Sierot y Wdow = w następuiących wątpliwościach: Jeżeli Dzieci pozostałe po zmarłym Oycu, maią mieć Opiekunow sobie przydanych pomimo żyiącą Matkę? Jeżeli Kuratorowie Wdowom za Ich rekwizycyami tylko maią być przydawanemi Jeżeli Matka ex re Opieki winna Dzieciom Kalkulacyą? Nakoniec ieżeli taż owdowiała Matka, będąc opiekunką Dzieci, może dziesiątego Grosza pretendować za Opiekę? My Krol za zdaniem teyże Rady deklaruiemy: Iż Prawo 1775o Roku wzwyż namienione gdy mowi o pozostałych Sierotach, po zmarłych Rodzicach y Krewnych: aby Onym Ziemstwa y Grody Opiekunow attenta proximioritate, cum sufficienti do odpowiadania pignore dodawały; A o Wdowach Ażeby

Onym

In Ord. [illegible] Christ. Dni scilicet Die 5ta mensis [illegible] Epiq. 1779.

Onym też Ziemstwa y Grody niepzeczyły dodawaniu Ku-
ratorow; niżey zaś y ku końcowi tejże Konstytucyi przydany
iest warunek: Aby Opiekunowie do Kalkulacyi, y co roczney
w Grodzie lub Ziemstwie obrachowania byli obowiązani
mi, z pożytkiem dla nich dziesiątego grosza, z Czystey Jutrzy
post omnes Expensas ex Proventibus Minorennium; Więc
względem kwestyi Opiekunow y Kuratorow, w każdym
zdarzeniu w którym Matki pozostaną z Dziećmi po
zmarłych Oycach, te naturalnemi są Opiekunami
Dzieci, y Substancyi Dziecinney przy Assystencyi
Kuratorow tylko: których iako Wdowy żądać, tak
Grody lub Ziemstwa wyznaczać powinny na fundu-
mencie rzeczonego Prawa 1775. Roku, a nie Opie-
kunow, gdyż Opiekunką iest żyiąca Matka. Co się
zaś tycze Rachunku z Opieki y dziesiątego grosza w ni-
niejszy odpowiadamy sposob: Kiedy Matka po zmarłym
Mężu Swoim niema Prawa dożywotniego sobie przyzna-
nego na Maiątku Dziecinnym, w ow czas tylko obowiązo-
na iest, iako Opiekunka tegoż Maiątku, podług wzwyż
namienionego Prawa do Kalkulowania się co rocznego przed
Grodem lub Ziemstwem, y podobnie w ten czas tylko korzys-
dziesiątego grosza żądać może. Dożywotniczka zaś sprawia
się przed nikim niepowinna; y nieuznaczy złożoną być mo-
że, iak pro solo abusu Advitalitatis. — Rezolwuią tę za
zdaniem Rady przy Boku Naszym Nieustaiącey Ręką
naszą Podpisaną Pieczęcią teyże Rady stwierdzić rozkazali

Dan

858

Dan w Warszawie. Dnia 1. Sierpnia Roku Pańskiego MDCCLXXVII. Panowania Naszego XIII. Roku.
Stanisław August Krol. August Xże Sułkowski Wda Kaliski Franciszek z Grabowa Grocholski MK Mszce Mka Rady zastępuiący

X Ant: Alexandrowicz
P.W.K. y R.W. Sekretarz
mpp

Officium praesens Crn. Capitl. Plocens. ad Oblationem Dnj. Felicis Lukowski Resolutionem Infrascriptam ratione Infrascriptae a Consilio permanens authentice Emanatae Reproducendae ad acticandum actis praesens Ingrossandum suscepit In tenore seqventi / Inserat / originale ejusdem Resolutionis seu extractus Circa acta Relictae

In Castro Plocensi Sabbo postridie Festi Circumcisionis Christi Domini Scilicet Die 2da mensis Januarij anno ejusdem 1779no

In Crn. Plocens. Christi Dni. scilicet Die 5ta mensis Augusti Ejusdem 1779.

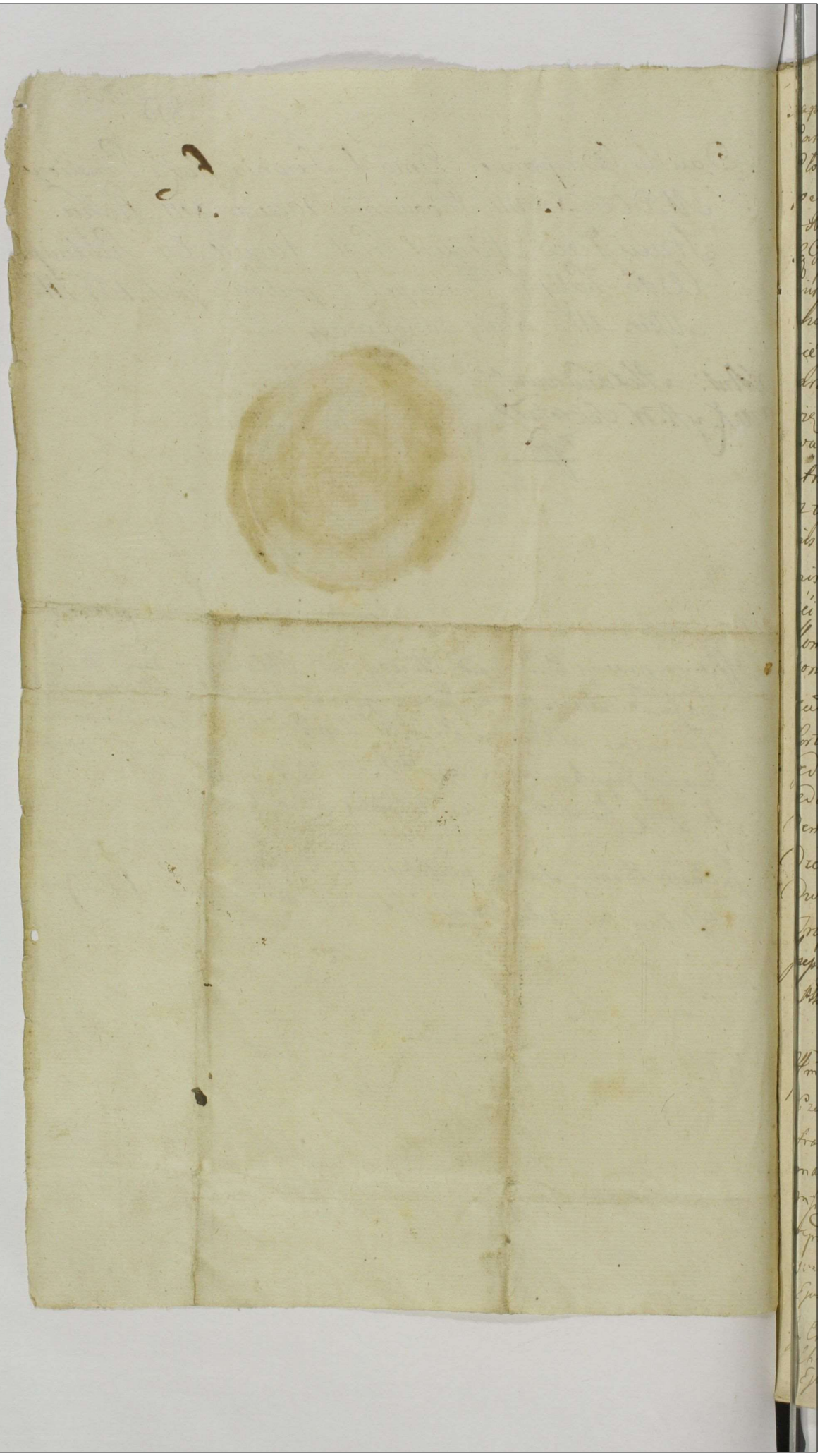

Raport do Rady nieustaiącey Kray Kopu Naiaśnieyszego
Pana Departamentu Sprawiedliwości od Sądow Grodzkich
Płockich nieDzy Sobą postu nowowney w Poniedziałek
po Nadzwyczaynych Karnie Sukcessyney przypadaiącey
w Roku 1779 Expedyowaney.

Sądy te Sądzone przez Jasnie Wielmoznego Kuszego Bro
nisskiego Płockiego Płonskiego Radzikowskiego Szrń
skiego Starostę Orzi Joseffa Lakniewskiego Rodzca
iego Sieprskiego Pdziego. Joseffa Zielińskiego Pi
sdrea Grodzkich Płockich Zaczęte w Płocku dnia dzie
więtnastego Lipca według Kadencyi Actorowey agito
wały się przez Tydzień dwa. Wpisow było we Re
stre Ordynaryinym Dwieście Siedemdziesiąt dziewięć
z tych Wpisow Decretow Denalitatis Inq, Confessionis
nis iedenaście, Inquisitionis Dwadzieścia Sześć, Solatio
nis Inq Dziesięć, Evictionis Cztery, Condemnat Cztery dzie
sięć cztery, Comportationis, Cztery, Remissionis Sied
Nombinat Inq dziesięć Sześć, Compro Cationis Dziewięć, Per
sonalis Compartitionis Inq, Libertatis Iedenaście, Communi
cationis Dziewięć, Exemptionis ieden, non pros Judicatum
Sortiri Dwa, Suspensionis Jeden, Skrutinij dilationis
Jeden, adiatonis dwa, Sufficientionis p Cationis Replegia
ieden, Reiectionis Inq, z nich Sunt Expadtych wpisowcie
dem dziesiąt ieden, Wpisow we Regestre Inquisitionum Dwa
dzieścia Siedem wyżey dionych Inquizycyi Dwadzieścia
dwa Decret Personalis Compartitionis ieden Condemnat
Inq, Dilatio Nagorzis Je Dwa.

Josephus in Lakrzewo Lakrzewski Pocillator Supremy Judex Crey
Płocz.

Offert quem Crey Capitł Płocen ad obtinendum Mi Lucie
Cerzniczki Poicellatoris Premysliens Documentum Ju
praescriptum per Judicem officij praesentis ad Confitendum Re-
manens. Departamentum quod postulat Actum. nomi
natus Lakrzewski Judicis Crey Płocen Propria subscriptio
Introducens ad Acticandum, Actus ejusdem Gregorij Jagrosz and
suscepit ipsi Tenore eiusdem Gregorij Generatim Originale vero
Ejusd Documentationis inscia Acta Gregorij est Relatum
Jn Ord Sessum Fra Quinta proxime Praeteritum Transfigurandi
Christi Dni videlicet Die 5ta mensis Augusti Anno
Ejusd 1779.

860

Raport do Rady
nieustaiącey od
Godu Płockiego

Actum in Bonis Mijakowo Sortiq olim Gnosi Benedicti Swiezynski hæreditaria Feria Quinta pridie Festi Sanctæ Mariæ Magdalenæ Scilicet Die Vigesima prima mensis Julij Anno Domini 1728vo

Coram Gnoso Mathæo Krzywkowski Burgrabio Crene Plocene Inpræsentia Gnosor Petri Jei Josephi et Thomæ Swiezynskich ac alior plurimor Nlium ad actum præsene Congregatt nec non Mlis Pni Gnalis Providi Valentini Kicinski de Mecienino Magna Authi et jurati ad actum præsene acclamand assumpti et Eund acclamane

Officium Supra Triptum Burgrabiale Crene Plocene in Virtute Decretorum binor Sub Actu Fræ Secundæ in Crastino Festi Sancti Andreæ Apli anno præsene Inter Gnosos Lucam Jez et Bogumilam Barcikowska Invicem Conges Actt et Actt ab Una et Gm Antonium Olszewski Actt et Actt Pti ab altera lator Quibus Decris et Signanter primitivo, Injuncta est ad Fundum præsene Bonor Mijakowo Sortimq olt Gnosi Benedicti Swiezynski Hæreditt Condescensio Gnosor Mathæj Krzywkowski et Laurentij Sokolnicki Burgrabior Crene Plocene Eodq Decreto Sententiatum est ut Eidem Gnosi Burgrabij unius absentia non obstante mutuo Ptium Sumptu Captato tempore prævia de adventu sui tempestiva faciend avisatione Conducendi Condescensari Comportationem Contractus Tenutarij ac Inventarij Status Ejusd Sortis inter Ptes Conscripti demandent seu demand et Statum Sortis Ejusd revident seu revidet et eundem Statum cum moderno Confrontent seu Confrontet de desolatione seu reparatione auctis vel deperditt in seminationibus Angarisatione

seu

Seu Profugatione Subditorum Cunctisq Actium pretensio-
bus inquirant, vel Inquirere Investigent vel Investig-
Inquisitiones Juratorias expediant Seu expediet
Juramenta ubi necessaria fuerint excipiant Sive exci-
piat, Solutionem Summarum Siquae Cuj et aquo de-
buntur injungant Seu injungat Poenas Super
quo inter erit extendant aut extendat Bonifica-
tionem Seu Satisfactionem Omimodam Cuj et aquo
debebitur assignent vel assignet finaliterq Cau-
sam pro Sene nihil intactum et irresoluto relinquendo pro
exigentia Legis Justitiae ac Terminorum decidant
dissjudicent ac moderentur Seu decidat dissju-
dicet ac moderetur quorum vel Cujus Decisioni Ju-
dicij Condlis Partes parere et judicatum Pati
debeant ac teneantur idq Sub Poena Bnis
illo in Trno Condnis Super Pti Contraveniente
Publicanae pro quo Condnis Trno Partesque
voluerint et negotium Causae pro Sene poposcerit
adcitant adcitandi Sub Simili Rigore Com-
× parcant et judicatum Paciantur alias Decrp
Ejsdem pmissa fusius in se obloquene ex Requi-
sitione Officiosa Supra Scriptorum Gnosorum Jezow
Invicem Congum Actis pro via de adventu sui ante
unam Hebdomadam per Literas Missibiles
facta Avisatione ad Supra Scra Bona Mija
Kowo Sortemq citatorum ibidem Sittam Condescen-
dit Jurisdictionem Suam pro custodita prius
pace et Securitate Circa Actus × officiosos Servari Solitu
voce Supra Scripti Mlis in Actu Contenti fun-
davit Partesq utrasq pdicto Mli ad inscribendum

Suo Con

Suo Coram Judicio Condli, comparitionem acclamare injun
xit Quo in Fine acclamatorio, Ptibus et Quidem Gnosis Lu
ca Jez et Bogumila Barcikowska invicem Con
jugibus Acti et Acti per Eund. Maritum Suo et
Contis Suae nomine Pltes et Gnoso Antonio Olsze
wski Citi et Acti Pltes Coram Officio Psene Condli
Comparentibus Teneri Partes utrasq Satisfacere De
creto ex quo Psens Condnis peragitur Actus in
puncto injunctae ad citationis Partium quos vo
luerint, Et quoniam Eadem Partes inter se agen
tes ad citationem ad hanc Causam Judiciter
minus esse necessariam inserunt pro Inde Of
ficium Condle Psens attento Ptium utrarum
haec Judiciali illatione Ejdem Partibus in hac
ce Causa, experiri mandat, in experimento teneri
quoque Partes utrasq Comportare Comportare
Contractum Tenutarium et Inventarium Sortis pre
missae Officium hocce Condle Consit idque in
Instanti, Et quoniam Partes utraeq Contractum
Tenutarium una cum Inventario die decima no
na Junij in Mijahowo Anno Millesimo Septin
gentesimo Septuagesimo Quarto Inter se Con
scriptum manibusq Suis Sub-Scriptum et ad
Acta Crone Plocone Ira Tertia Intra Octavas Festi
Sacratissimi Corporis Christi Dni Scilicet Die
vigesima mensis Junij Anno Millesimo Se
ptingentesimo Septuagesimo Quinto per oblatum Porrecto
praesenti in Judicio Condescensionali Compor
tarunt pro Inde Satisfecisse Sententiae Ju
dicij Sui Condescensionalis in Puncto Com
et negotium poposcerit,

nor

Comportationis Contractus et Inventarij hocce
Judicium Condescensoriale Burgrabiale Arbi-
tratur et ulterius in haecce Causa Partibus utri-
que procedere mandat in procedendo ulterioribus
Earundem Ptium Controversijs in Judicium praesens
Condle inductis et Exauditis Suspensa resolu-
ne praemisse Contractus una cum Inventario
portati, Quoniam Causa praesens non Solum
respectu desolationis et reparationis aedificio-
rum verum etiam Rne non perceptae Summae
extenuta toties dictae Sortis in Bonis Mijak-
wo Sittae praesenti in Judicio Condescenso-
riali vertitur Quae Sine Inquisitione decidi non va-
let pro-Inde Judicium hocce Condescensoriale Bur-
grabiale necessariam esse Inquisitionem propter
meliorem Judicij Sui Informationem In mutuis
Actoratibus et reatibus in Stantanea Pti utrique
educendam arbitratur, et additur Mlis Judicij
Sui apparitor ad pronunciandam Super incor-
ruptionem Testium Juramenti Rotham Et quoni-
am Ptes inter se agentes effugiendo ulteriora Ju-
ris Litigia Bonoq Corde et Amicitia inter se
certando Complanationem respectu praetensio-
num ad se ab invicem formatam Sub Tractu prae-
sentis Condnis Conscripserunt manibusq Suis
et Amicorum Subscripserunt Eandeq Complanatio-
nem Judicio Condescensoriali ad approban-
dum et in Decretum ingrossandum porrexerunt
Quarum Ptium Judicium praesens Condescensoria-
le Burgrabiale affectationi annuendo praemissam
Complanationem ingrossari fecit In tenore berorum Tali

Miedzy

1.GR.SR.

Między Ichmć Pany Ichmość Państwem Łukaszem Jeżem y Bogumiłą z Barcikowskich Pierwszego niegdy Jmć Pana Benedykta Swieczynskiego Powtornie zaś teraz Małżonkami albowiem Małżonkiem swoim y Żony swoiey Imieniem Zakłorą wieczyście Pokoy zaręcza ziedney a Jmć Panem Antoniem Olszewskim z drugiey strony Za medyacyą Przytomnych Przyiaciół Stawa ninieysza a nigdy wzruszyć się niemaiąca dobrowolna Ugoda w niżey opisanym Sposobie, iż nadmienieni Ichmość Państwo Jeże wypuściwszy Część na Dobrach Mijakowie leżącą a Prawu swemu podległą w Dzierżawną trzyletnią Possessyą Rzeczonemu Jmć Panu Olszewskiemu za Summę Corocznie płacić mianą Dwieście piędziesiąt Złotych Polskich zostawiwszy od tey Summy na lat dwa Złotych Polskich Sto tak na wystawienie Stayni polepszenia Budowy iakoteż na uspokoienie pozostałego do Skarbu Rzeczy Pospolitey Pogłownego tudzież y na inne potrzeby Gruntowe według opisu Kontraktu aże iednak Jmć Pan Olszewski tegoż Kontraktu w Mijakowie Dnia Dziewiętnastego Czerwca Roku 1774. „spisanego" w Punktach niektórych nie uiścił Summy Dwieście piędziesiąt Złotych Polskich za Rok ostateczny ad usque nie oddał, Dlaczego nad groszęni Ichmć Państwo Jeże Proces w Dwoch Aktoratach ieden o zapłacenie Summy Dwieście piędziesiąt Złotych Polskich, w którym nawet y Kondemnatą zracyi nie stawienia się do Sądu iest otrzymana drugi względem nakazania nadgrodzić pretensye z Gruntu Części na Mijakowie leżącey wypływaiące do Grodu Woiewodztwa Płockiego temuż Jmć Panu Olszewskiemu instytuowali iakoteż wzaiemny Termin ku sądzeniu się od niegosz odebrali w których wszystkich oboieystrony zachodach nakazany iest Ziazd

Urzę

866

Urzędu Burgrabiczego na Gront Dobr czyli Części na
Mijakowie sytuowaney niemieyie szczędo tego Summy Ty
sięca Złotych Polskich Komplanuiącego się Imć Pana
Olszewskiego respicientis Urzędownie przez opatrznego Wa
teyo Kicienskiego U Imć Pana Mateusza Olszewskiego zaar
żłowali iako swiadczy tenże sam Arest przed księgami
Grodu Płockiego we srodę po Oktawie Bożego Ciała
Dnia iedenastego Miesiąca Czerwca Roku zeszłego.
1777go. zeznany przecięż polegaiąc y frontuiąc się po wpro
wadzonych sądownie sporach na Istney sprawiedliwo
sci y rzeczywistey Prawdzie Imć Pan Olszewski nayprzod
za rok trzeci czyli ostatni swey Dzierżawy Summę Dwieście
pięćdziesiąt Złotych Polskich Imć Państwu Jeżom Małżon
kom czyli Jeżeczey do Rąk Małżonka wraz z drugą Summą sto
Złotych Polsk rekompensuiąc pretensye a detrunkuiąc
swoie czyniąc zadosyć zaotrzymaną Kondemnatę uiszcza
iąc się we wszystkim na Wigilią Swięta S. Tomasza Apo
stoła to iest na Dzień Dziewiętnasty Miesiąca Grudnia
z tey summy wyżey zmiankowaney U Imć Pna Mateusza Olsze
wskiego zostaiącey y za Areśtowaney w Roku ninieyszym
ma wyliczyć, na którym to Terminie oboie strony ugadzaiące
to iest Ichmć Państwo Jeże alboraczey Małżonek z Summy nadmie
nioney Trzysta pięćdziesiąt Złotych Polskich czyniącey tu
dzież kondemnaty Processu y pretensyi wszelkich Manife
stow wizyi y Arestu którego Vigor usq ad Exo Intionem
Pmissae Summae Complanatione Pstene reservatur et Pca
vetur. a zaś Imć Pan Olszewski wzaiem z Manifestu swego
wzyledem Pstendowaney Bonifikacyi wydatkow na
opłatę teyże Części errogowanych Uczynionego Processu
Instituowanego y wszelkich pretensyi uzorpowanych po
kwitować się obowiązuią y wszystkio Całkowicie umie

Imieniem Żony

rzyć

Umorzyć na Co się Strony obiedwie w Przytomności Przyiaciół daiąc ad Corroborandum et ingrossandum Sądowi Ziazdowemu tęż Komplanacyą urgendo injungendum Rigorem Poenae Banitionis dla zupełnieyszego oney Utrzymania Rękami własnemi podpisuią się. Działo się w Mijakowie na Terminie Ziazdu Dnia dwudziestego pierwszego Lipca Roku 1778go

Łukasz Jezierski

Antoni Olszewski rt.

Mateusz Olszewski przytym będący

Jozef Kępłowski iako Przyiaciel

Wawrzeniec Sokolnicki Burgrabia Grodzki Płocki

Quam quidem Complanationem Superius expressam Judicium praesens Condle Burgrabiale in Omnibus punctis nexibus ligamentis et Conditionibus approbando et Corroborando Statuit Quatenus is Idem Gnosus Antonius Olszewski Citt Summas infrascriptas primam Ducentorum quinquaginta Florenorum Polonorum pro ultimo Anno Possessionis Suae Mutationis in Bonis Mijakowo Sittae provenientem alteram Centum itidem Florenorum Polonorum in vim bonificationis variarum praetensionum ex Fundo totis dictae Sortis pululantem ad Tenorem Superius expressae et Ingrossatae in praesens Decretum Complanationis et hoc ex Summa Mille Florenorum Polonorum apud Gnosum Mathaeum Olszewski in Bonis Sieligi haerentem Officiosoque Arcto innodata

innodata in et pro Vigilia Festi Sancti Thomae Apostoli Scilicet Die Decima nona mensis Decembris Anno labenti, ventura Coram Officio et Actis Crenae Plocenae ad Manus et quietationem Dnosi Lucae Jez Actoris Solvat et realiter enumeret Post quam Subsecutam praemissarum Summarum in Termino Superius exarato Solutionem Partes utraque tamde Persolutis Supradictis Summis quam de Omnibus et Singulis praetensionibus totoque et integro Processu se acquietent facturae Sunt Partes Eadem praemissa Omnia Sub poena Banitionis in Casu alicujus Contraventionis illo in termino Solutioni praefixo Circa manifestationem Ibidem faciendam publicanda Licita poena trium Marcarum Polonicalis Parti per Partem Sibi ab invicem Compensanda Judicio vero suo totidem in instanti Solvenda Decreti Sui Condescensorialis Vigore.

Mathaeus Krzywkowski Burgrabius Crenae Plocenae

Officium praesens Crenae Capitis Plocenae ad Oblationem Lucae Jez Decrum Condle Infrascripti in Bonis Inferius nominandae Officio se per Infra Specificatam Gen: Crenae Plocenae Inter Partes Inferius exprimendae prott Manuq Ejusdem Officij Burgrabialis Subscripti reproducentis ad Acticandae actisq praesentis Ingrossandae Suscepit in Tenore Sequenti inseratum Originale Sub Ejusdem Decreti Circa Acta relicta

In Cro Plocenae Sabbato in Vigilia Festi S. Thomae Apli ~~pro~~ Scilicet Die 19 Mensis Decembris Anno Dni 1778.

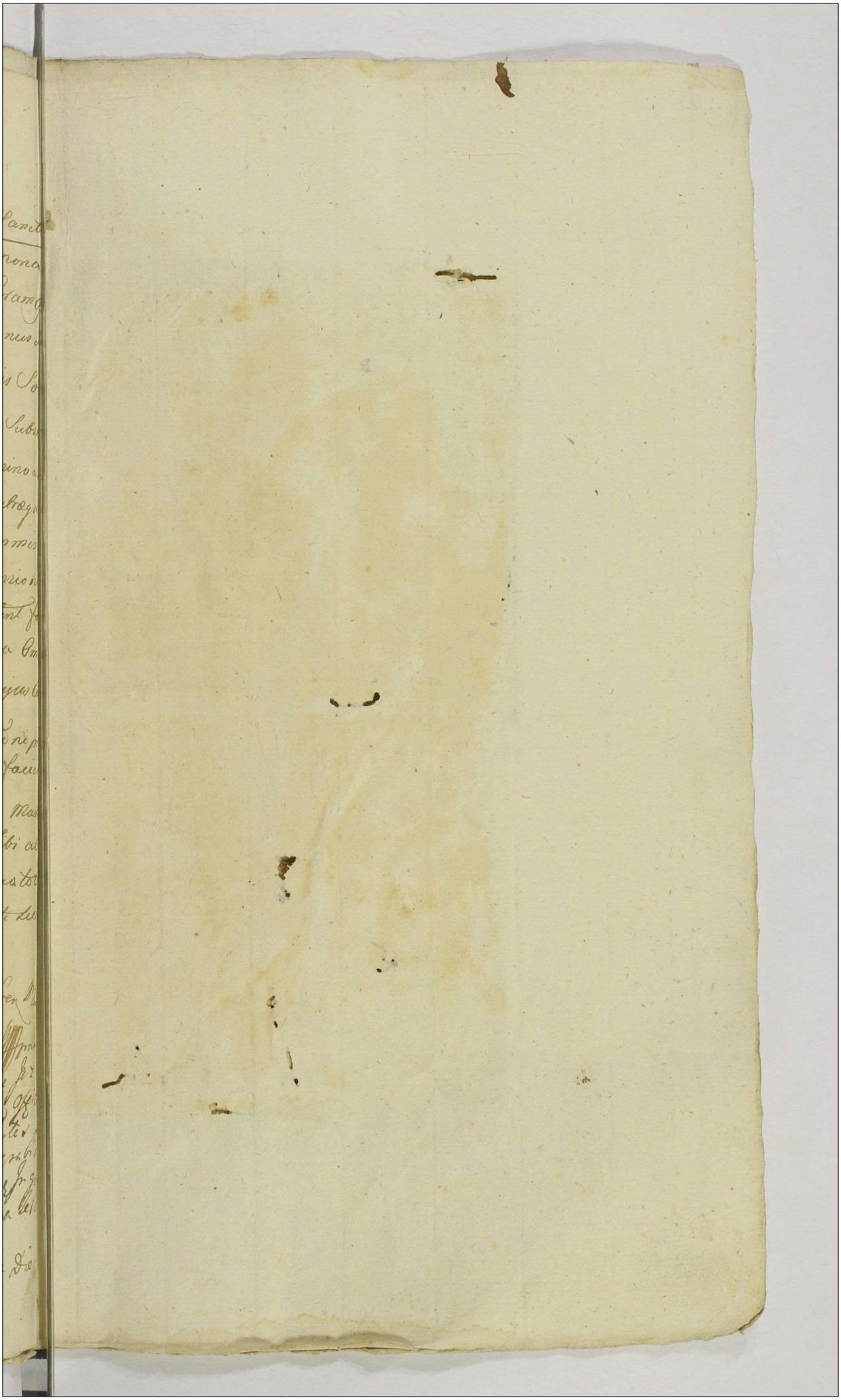

869

N.o 5to

Augustus Secundus Dei Gratia
Volhiniæ, Podoliæ, Podlachiæ, Smolen.

Significamus præsentibus Literis Nostris
assidentes: Qualiter Ecclesia Collegiata San
et desolata sit, ut ex fundamentis, magnis
uti Collegio et Scholis Suis Vicinam erogare se d
Iure perpetuo ad eosdem Religiosos Societatis Iesu pe
Proinde Supplicatum Nobis est, ut in eiusmodi tra
Reverendum in Christo Patrem Dnum Andream
Vinic[illegible] eadem reflorescat faciendam Consensum [illegible]
Ruderibus Suis quantocius pristino restituatur de
Regij, Sic ut præmissum, ad Ecclesiam Parochialem
Regium Collationis, quod hac tenus Nobis in eadem
Eidem Collegiatæ Serviens, in integro conserven
factum, constitutumq fuerit, Nos, et Serenissi
Regni communi iussimus. Datum Gr

Augustus R

AGAD WARSZAWA

Rex Polonia Magnus Dux Lithuania, Russie Prussia, Masovia, Samogitia, Kyovie,
eie, Livonia, Severia, Szemiechovia, necnon hereditarius Dux Saxonie, et Princeps Elector.

[illegible], Quorum interest Universis et Singulis. Exponitum Nobis est per certos Consilianos Nostros Lateri Nostro
ati Michaelis in Civitate Nostra Plocensi, Collationis Nostre Regie, vetustate et calamitate temporum adeo ruinata
impensis reædificari debeat, in quam reædificationem necessarios sumptus Religiosi Societatis Jesu Collegij Plocensis
clarant, eâ tamen conditione, ut præfata Ecclesia S. Michaelis, [illegible]va, ultra centenos annos cultum Divinum promovebant,
tineat, Collegiataq; Juris Patronatus Nostri Regij circa eandem ex[illegible] ad aliam Ecclesiam in Civitate Nra Plocensi transferatur.
slationem Collegiata Juris Patronatus Nostri Regij quæ ex Præposito, Scholastico, et tribus Canonicis tantùm consistit, per
Padiuski Episcopum Plocensem ad Ecclesiam Parochialem in Civitate Plocensi, quæ facilius reparetur, Maiorq; cultus Di-
[illegible] Populum Deo, et imperpetuum Dignaremur. [illegible] Reg[illegible] amentes [illegible] Civitas Nostra Plocensis ex-
vii, ac in ea cultus Divinus maiora sumat in dies incrementa, in eiusmodi Translationem Collegiatæ Juris Patro-
Plocensem faciendam, consensum Nostrum damus et impertimur præsentibus Litens Nostris. Ita tamen ut jus Nostrum
Collegiata Scribebat, Illæsum maneat, [illegible] Privilegia, Immunitates, ac Prærogativæ, iuata antiquas Fundationes,
tur; Declarante [illegible] Ecclesia [illegible] Indum in Christo Patrem [illegible] Episcopum Plocensem,
nos. Consiliarios Nostros [illegible] quibus [illegible] in fidem, præsentes manu Nostra Subscriptas, Sigillo
Nostro Datum [illegible] Septembris Anno Domini MDCXXIX Regni vero
Nostri XXX[illegible] Anno

Translatio Ecclesiæ Collegiatæ
ab ædibus S. Michaelis in Civitate
Plocensi, ad Ecclesiam Parochialem
ibidem sitam, unà cum Jure Pa-
tronatus.

Jacobus Strijkowski Sacræ
Regiæ Majestatis Secretarius

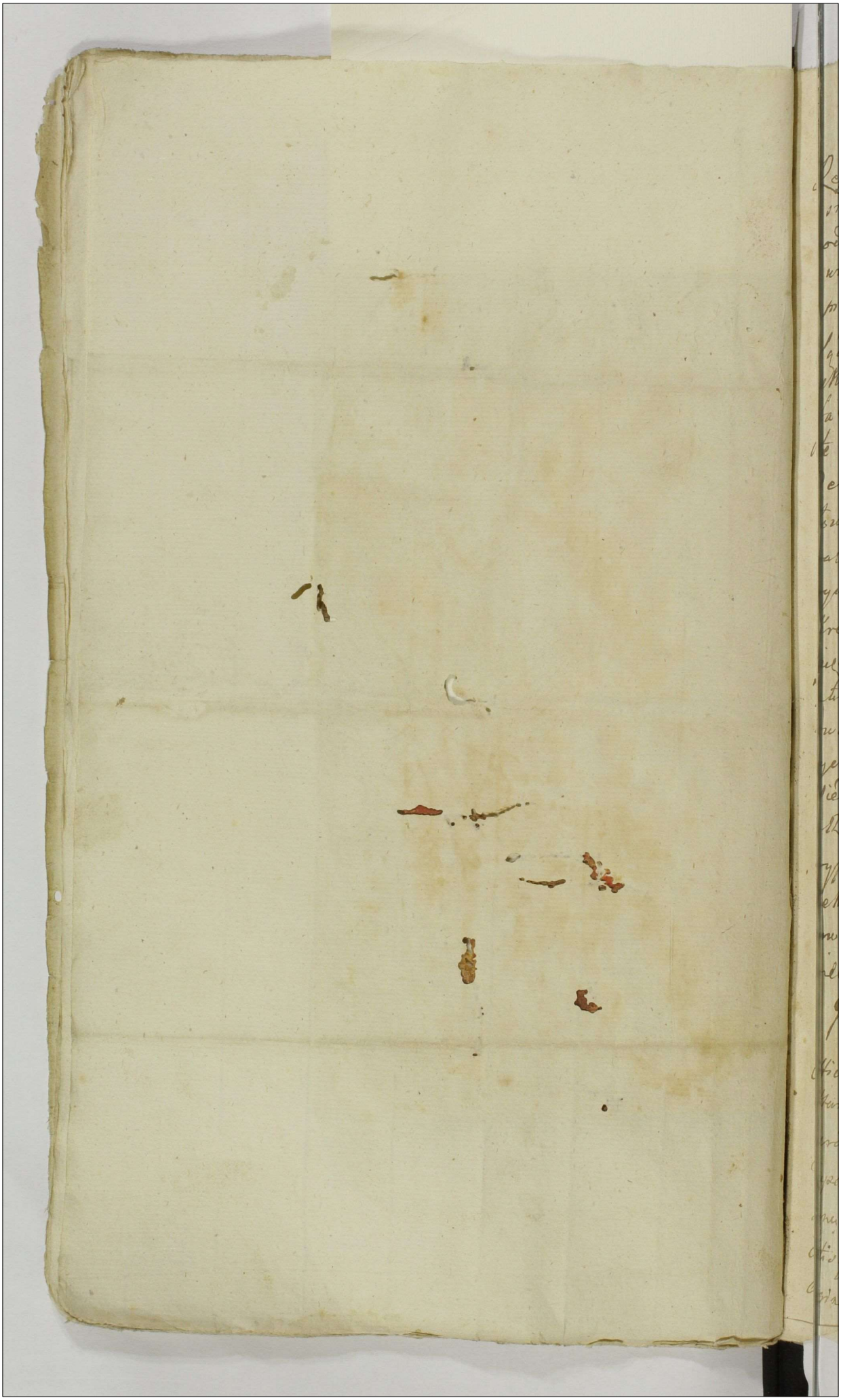

Report do Rady nieustaiącey przy Boku Nayia
snieyszego Pana Departamentu Sprawiedliwosci
od Sądow Grodzkich Płockich między sobą postano
wioney w Poniedziałek po Wszystkich Swiętych
przypadaiącey w Roku 1778 Expedyowaney

Sądy te sądzone przez Wielmożnych Jozefa Bromir
skiego Skarbnika Prasnyskiego Podstarostę Jose
fa Zielinskiego Pisarza Grodzkich Płockich Zaczę
te w Płocku Dnia drugiego Listopada Według Ka
dencyi przez JW Starostę Płockiego Ułożoney agi
towały się przez tygodni dwa od dnia Wyżey wy
rażonego, Wpisow Było w Regestrze Ordyna
ryinym sto Osmdziesiąt y pięć, z tych wpisow De
kretow Finalnych Dwadziescia y siedem, Dylacyi
pięcdziesiąt, Kondemnat trzydziesci y sześć, Liber
tatis à Trno Dekretow Osm, pernonsunt Dekla
rowanych wpisow Trzydziesci dziewięć, Złączo
nych Dwadziescia dwa, Dekretow Condescensionis
Siedm, Dekretow Remissionis dwa, Wpisow
w Regestrze Executionum Czternascie, z tych
Wypadło Dekretow Executionis Dwanascie,
Dekretow niemogąc Zyskac Exekucyi dwa, Wpi
sow w Regestrze Inquisitionum piętnascie, W
wiedlionych Inkwizycyi Trzynascie Kondemnat dwie

Josephus Bromirski Vice Capitl Crcq Plocen ay

Officium pcem Crcq Capitl Plocen ad Oblationem Gnin Mathiae
Starczewski Instigatoris Crcq Plocen Denuntiationem infra
scriptam pro Indr Officij pcem ad Consilium permanens
Departamentum q Justitiae factam Manuq Mtis Vicecapi
tanei loci pcem Subscriptam reproducen ad Actitandum
Actisq pcem ingrossandae Suscipit intenere Sequens Inserti
Originale Ejusdem Denuntiationis circa Acta Relutum

872

Inscro Plocens Tenta Testa pedridie Testi Conversionis S Pauli Apostoli Scilicet Die 26ta Mensis Januarij Anno Dni 1779no

873

Raport do Rady niewst
iącey przy Boku Wayca
śnieyszego Pana będącey

1778

napisany

Wizya Zboża tak ozimnego iako też y Jarego Zasiewu y Nadsiewu oraz y niektórey nowo wystawioney y Przestawianey Budowni ex Parte Jmę Pana Błażeia Radeckiego Dobr Chudzyna in ante Dzierżawcy przez Uczciwego Łukasza Dudziaka z Kozłowa Opatrznego y Przysięgłego Woźnego w Przytomności Jchmości Panow Woyciecha Rudowskiego y Balcera Gościckiego Dnia 10 Lipca R. P. 1779 Uczyniona

1mo Zyta Przez staje Jedno Zagonow. - - 2850.
2do Pszenicy Ozimney przez staje Jedno Zagonow. - 226.
3tio Pszenicy Jarey Zagonow przez staje Jedno - - 410.
4to. Grochu przez staie Jedno Zagonow - - - 168.
5to Jęczmienia przez staie Jedno Zagonow. - 1098.
6to Prosa Przez Staie Jedno Zagonow - - - ~~[illegible]~~ 70.
7mo Gryki Przez Staie Jedno Zagonow - - 580
8vo Owsa przez Staie Jedno Zagonow - - 896

Stodoła o Dwoch Klepiskach z Drzewa tartego w Przęseł Siedm nadłuż a trzy wszerz w Słupy postawiona Nowa.
Owczarnie Dwie przestawione w ktorych Dyle są stare a Słupy nowe Na Jedney Poszycie nowe

M. R. G. P. Lucas Dudziak de Kozłowo Authus et Jurat Palam roit Quia ipso habeat secum Nobilibus Alberto Rudowski et Balthasaro Gościcki Gratia evidentioris testimonij sibi adhibit ex Requisitione Offsa
G. Blasei Radecki fuit in Bonis Chudzyno Magna ac Campis cum Bonor et ibidem Condescendendo Visionem infraseram Polonico Idiomate Conscripta in tenore Sequens (Inserat) Vidit et debite Conspexit de quo expens Jch Mlis fecit Relationem.

In Cro Plocens F 3tia ipso de Festi S. Margarethae V. et Martyris scilicet de 13. Mens Julij Ao Dni 1779.

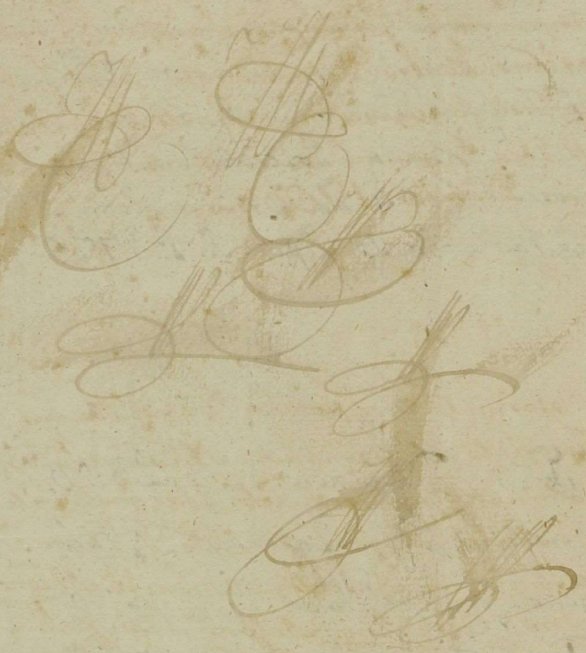

Actum in Bonis Leszczyno Nobilium idq in Trno Compromissi Inscriptione authentica per in-fraseras Partes Determinato Feria Tertia Ipso Die Festi Conversionis Sancti Pauli Apli Scili-cet Die Vigesima Quinta Mensis Januarij Anno Domini 1780mo.

Coram M.M. Antonio Woźnicki Vice notario Crenę Plocenę per utrasq Ptes Inscripto Superarbitro Nicolao Suminski Suppario Terrae Dobrinenę ex Pte G. Petri Leszczynski, Fabi-ano Rościszewski Ensiferiae Ripinenę ex Pte G. Thomae Obrębski Locatis arbitris in Praesentia M.M. ac G.G. Antonij Jórawski Subdapiferiae Orsanenę, Antonij Leszczynski Thesaurarij Owrucenę Caroli Turowski Stanislai Laguna Burgrabior Crenę Plocenę, Antonij Korzybski, Martini Wyso-mirski Francisci Leszczynski ac alior plurimor ad Actum Gsenę Congregat Necnon Mnlis Rni Gnalis Providi Mathaej Banasiak de Kleniewo Authi et Jurati ad Actum Gsenę ad acclamandum assumpti et Eunę acclamanę

Judicium Compromissoriale Insistendo Inscriptioni Compro-missoriali Cujus Tenor sequitur talis Actum in Castro Plo-cenę Fra Quinta ipso die Festi Sanctor Fabiani et Seba-stiani Martyrum Scilicet Die Vigesima Mensis Januarij Anno Dni 1780 G.G. Petrus Leszczynski ob Jacobi Filius ab una, et Thomas Obrębski ob Valentini Filius Pte ab altera Sani pntti recedendo Rgnoverunt Quia ipsi accelerando Cursum Justitiae Effugiendoq amara Juris Litigia ad sopienę finaliterq Concludenę Causam respectu Circumscri-ptionis per Maenem Coram Actis Trnibus Plocenę in Plocko in Positione Actorum Trium Districtuum Plocenę simul et Bielscenę Fra Secunda ante Fm Sancti Mathaej Apostoli et Evangelistae pxa Scilicet Die Decima octava mensis Septem-bris Anno 1775to per Rgenę G. Petrum Leszczynski Cenę Eunę G. Obrębski facto subsecut ad hocce Judm Trre Plocenę insti-tutum et Indecisè Manenę Compromissum Inscribunt Tempusq Ejusq Compromissi in Bonis Leszczyno Illium pro Fra Tertia Scilicet pro Die Festi Conversionis Sancti Pauli Apli Anno praesenę pxe Imminenę Determinant In Super arbitrum

supremumq

supremumq; Ejusq; Causa Judicem Dnum Antonium Wermicki
Vice notarium Cren. Plocen. Eligunt Impetrant et inscribunt
Dan. et Concedent. Eiq; D. Superarbitro una cum Dnis Arbitris
a quacunq; Pte per unum locan. plenariam facultatem et omn.
modam absolutamq; Potestatem Causam eam. intuitu Circumscr.
ptionis J. non tangen. quidquam alias Ptensiones J. plenarie disju
dican. et appacien. Inquisitiones in in probationem Objecti etiam
et in Emundationem eductas et quidquid ex eisq; Inquisitionibus
patuerit Bona super quo inkorit Extendendi et quod si Circum
scriptio apparuerit Eliminationem Suprascr. Mannis ac alios
Actuum demandan. finaliterq; Causam eam. nihil intactum
et Irresolutum Relinquendo Ptis quavis appellatione disju
dican. Rigorem extendendi Promittens et Inscribens se Judi
Recognoscens quidquid per praedictum Dm Superarbitrum
una cum arbitris Decisum fuerit perinviolabili manu
tenturus idq; sub Bona Bonis illo in Termino Compro
missi super Parte Contravenien. publican. ac Damnis
Imbus pro Quibus ubiq; Respondebunt suis cum Posteris
ex actis Cren. Capit. Plocen. Reserum Wermicki manuppria
Legit Laguna locus Sigilli Castri Illius vigore itaq; Ejus de
Inscriptionis ad Bona in Actu contenta Condescendit Juris
dictionem suam Offican. Quastodita prius pace et Secu
ritate Publica circa offcios Actus observari solita per
vocem suprascripti Mnlis Judicij sui apparitoris
fundavit. Qua fundata Ptes ad Comparend. suo Coram
Judicio acclamare Demandavit. Quo in Termo Ptibus et quid
Gso Petro Leszczynski Actr et Cittopanth Dg. Thomae
Obrębski et Agnete Dlugniewska Conjugibus Cittis et Actis
per Mantum suum et Curatis sui. nme pntis. Coram Ju
dicio suo Compromissoriali Comparentibus et se cum Judi
Controvertens Quas Actrix Controversijs in Judio suum
inductis Exauditis Judm Compromissoriale Insistendo se
praescripto Inscriptionis Compromissoriali ex quo Ipsum
peragitur Actus: Quamam Causa Ipsum intuitu gravis
objectus nempe accelerationis Fatus ac si per D. Obrębsky
ob Labsa Josepha Zelaskowna Causatus non non pfuga
tionis ob Labi Dominici per D. Leszczynski eiq; D. Obrębsky
imputata sua in Judicio promoveatur qua Causa sine Inqui
sitione decidi non valet. Proinde ad Nexum suprascr. Inscri

ptionis

Inscriptionis Compromissorialis necessariam esse Inquisitio
nem Scrutinior tam in probationem objector, quam in
Emundationem ab eisq objectis Testibus Duodecem
uti in Gravioribus Objectis per quamq Ptem educenq
Censet idq in instanti, et additur mnlis Judicij sui appa-
ritor ad pnuntianq super incorruptionem Testium,
Juramenti Rotham instantanee. Praestiterunt tam Gus
Petrus Leszczynski, quam Gus. Obrębski suo et Contis
suo mne Conscribant Interrogatoria, et eaq subscribant
sibiq abinvicem Communicent idq in instanti: Conscri
pserunt subscripserunt sibiq abinvicem Communica-
runt inducant Testes. Induxerunt et suam Inquonem
Scrutinior Pari in numero nempe undecem Testibus
quaq Pars expedivit ad Cujus lectionem Judm sese
accinxit Qua lecta et mature per singula Puncta
discussa: Quoniam ex eisq Inquonibus Scrutini
or Judicio suo Compromissoriali patetice deducitur
ob Labsum Dominicum de Sorte Kraszewizna Possessio
in GG. Obrębskich ad psens subjecta in Famulicio
Eorunq GG. Obrębskich ptunc existenq saepe saepius
ad Parentes suos in eisq Bnis Leszczyno nlium
Sorteq L. Petri Leszczynski Commanenq ac in alia
remotiora loca aufugisse et sese auscultasse Certoq
tempore per G. Petrum Leszczynski Eunq ob Labsum
Dominicum apud Parentes ejus reprehensum Cate
na ferrea invinculasse, et eisq GG. Obrębskim
Extradidisse, Jam vero olim Labsam Josepham Zela-
skowna ancillam de eaq Sorte Kraszewizna
Subditam per Labsam Evam GG. Obrębskich Subdi
tam in fugam expeditam esse Jam vero per Gm
Petrum Leszczynski Eanq ob Labsam Josepham
Zelaskowna ex fuga Conduxisse, et apud se tem-
pore messis per aliquot Septimanas Conservasse
Post hac per Gm Bartholomaeum Wołowski Vicinum
suum Eisq GG. Obrębskim hancce ob Labsam Jose-
pham Extradidisse, Jam vero per Gm Obrębski mari
tum Cpfatae ob Labsa Josepha Zelaskowna pro

Ejus

Ejus Aufugatione ac Cavata Labor Carentia Quinque aut Sex Plagas Virgeas per quas Mulierem in Famulitio L. Obrębski existens Jam vero per se met ipse Duas aut tres Plagas eisdem Virgeis inflixisse post talem tam Levissimam et non nocivam Castigationem Eandem ob L. Josephan Zelaskowna Panem punisse Olera in Horto pro Usu Familiae Curialis effodisse et alios Labores Consuetos Exercuisse, nullumque ex hac Castigatione in Salute Detrimentum sustinuisse, Deinceps Elapsis tribus aut Quatuor diebus in morbum letalem vulgaliter dictum wospę sive Petechiae in eadem Villa Leszczyns ptum grassante ex permissione Divina incidisse et grassante eodem morbo tam eandem ob L. Josephan Zelaskowna quam alias Quinque Personas Fatis occubuisse, Jamquod per Dnum Obrębski nullam Occasionem accelerationis Fatorum Eidem ob L. Josepha Zelaskowna dedisse. Unde Prafatos Dnos Obrębskie per Dnum Petrum Leszczynski per Protestationem Ejus Coram Aliis Tribus Plocense in Plocko in Positione Autoris Intum Tra Secunda ante Dnum Sanctissima thoj Apli et Evangelista pxa subiect die Decima octava Mensis Septembris Anno 1775to factam in juste Circumscriptos extitisse; Prout de Judm Compro mi pro ale Eosdem Dnos Obrębskie Conges per supradictas Inquisitiones Secretiori plenarie ab objectis superius specificatis emundatos pro Immunibus et ab Omni Impetitione Ejusdem Dni Leszczynski intuita promissa Objectum Libere pronuntiatis Pro Objecta et non deducta accelerationis Fatorum ob Labes Josepha Zelaskowna tum imputata Profugatione ob L. Dominici ac ei per Dnos Obrębskie Cavata pronominatum Dnum Petrum Leszczynski non posse Panas Evadere Judm Compromissionale arbitratur et licet majores mente Legis provideruerit Panas tamen Judm attenta Ejusdem Errori Leszczynski Legis Ignorantia admittenda Condescendendo Decernit Quatenus Idem D. Petrus Leszczynski in reintegrationem indebite Circumscripti teneatur Dnos Obrębskie Turnum Superiorem Castri Plocense pro Tera Secunda post Dnicam Reminiscere duaedecim annos proxime ventura Ingrediatur Ejusdem Sessionem per Spatium

un

per Spatium Quatuor Septimanarum sine Intermissione Continuet et Expleat. Necnon in Eggressu de Turri Vadium Capitaneale Simplex Gno Marito Obrębski Coram Officio et Actis Castrensibus Plocensibus sub Poena Bnis tam quo ad non Sessionem Turricam, quam ~~ad~~ non Solutionem Vadij circa Maonem in bia facienda publicanda Solvat et Enumeret. Jam vero Puncta in Protocollo superius specificata Coram Actis Tribus Plocensibus per Gnum Leszczynski Conc Gnos Obrębskie lesive facta expressa ut pote objectam accelerationem Fatorum supraseriae ob L. Josephae ac imputatam Profugationem ob L. Dominici ex eadem Protocollo ad primam Requisitionem Gnos Obrębskich Eliminanda Statuit Nihilq bonae Famae ac Honori Eorundem Gnos Obrębskich nocere debere Declarat. Decreti Ipsius Vigore.

Antonius Woźnicki V. Notarius Cnae Plocen per Utramq Partem
Nikolaus Luminski Inscriptus Super arbitrio
Supario Ferrae Dobr mpp
ex parte Gerzorosi Leszczinski Locatus arbiter
Fabianus Rosiszewski ex parte Gnosi Obrębski
Locatus Arbiter

Offm praesens Crem Capitli Plocen ad Oblationem G. Pauli Sulkowski Decrum Compromissoriale Infrascriptum Jnr Partes introcontentas in Bonis inferius nominandae prolatum manibusq Mficor tam Superarbitri quam Arbitror subscriptum reproducen ad Acticandae Actisq Ipsem ingrossandae suscepit in tenore sequen (Inseratur) Originale Eiusdem Decreti circa Acta Ipsem Relictum.

In Cro Plocen Sabbatho pt Deum Invocavit Quadrlem proximo Scilicet Die 19 Mensis Februarij Ao Dni 1780

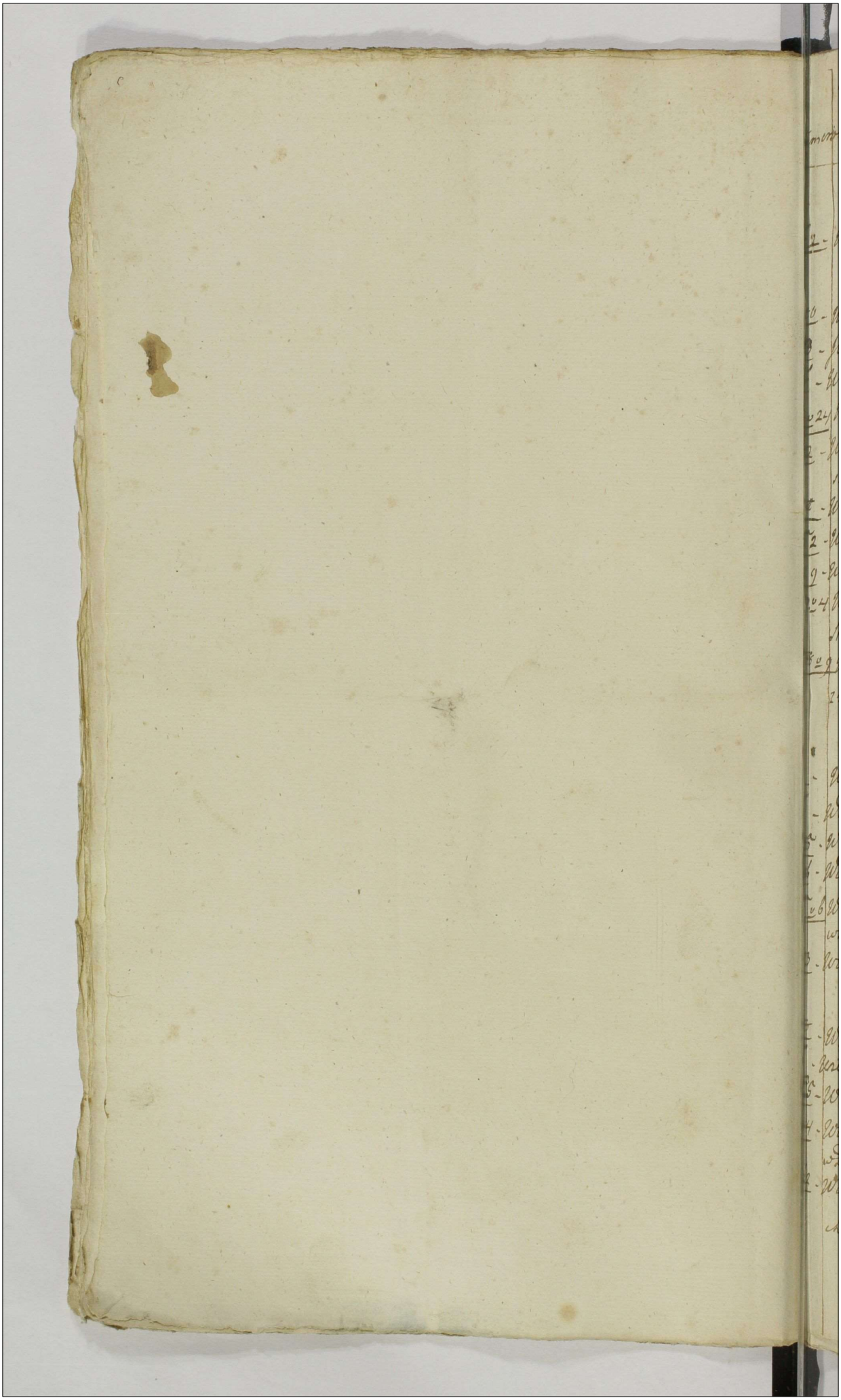

Numer	Taryffa podatku podymnego Woiewodztwa Podlskiego y Ziemi Wyszogrodzkiey Roku 1778 Raty 7 browey 88 spisana y vdzionа.	88 Zlote	Grosz
	Powiat Podlicki.		
62	Wies Gotarty w Powiecie Podlskim Czesci JP. Lasockiego	3	15.
	Powiat Podlicki.		
10	Wies Bldmino Gule Czesci JP. Walentego Starzewskiego	7	—
23	Item Bldmino Gule Czesci JP. Jozefa Kaminskiego.	3.	15.
26	Wies Bldmino — — — — — — — — — — —	2	—
23 o 24	Wies Brzescie Myszkowo Czesci JPP. Radwanskich.	7.	—
42	Wies Cyrusy Dyngury Czesci JP. Adama Machczynskiego — — — — — — — —	3	15.
91	Wies Goszczyce Srednie Czesci JP. Antoniego Goszczyckiego	3	15.
252	Wies Orzeszki — — — — — — — — — — —	7	15.
329	Wies Starzewo Poborzne Czesci JP. Jana Starzewskiego	3.	15.
33 o 4	Wies Starzewo Kamienskie Czesci JPP. Walentego Starzewskiego. y Pawła Brudzinskiego — — — —	10	15.
58 o 9	Wies Zbyszyno Otrokowe Czesci JPP. Jakuba y Kazimierza Zbyszynskich, y Tomasza Pilchowskiego	10	15.
	Powiat Bielski.		
32	Wies Cetlino — — — — — — — — — —	35	—
26	Wies Czachowo Male Czesci JPP. Makowskich —	3.	15.
75	Wies Marikowo Czesci JP. Antoniego Petrykowskiego	3.	15.
76	Wies Trzebino Czesci JP. Stanisława Krzyżewskiego	3.	15.
105 o 6	Wies Zagrobka Czesci JPP. Jacentego, y Adama Groszewskich — — — — — — — — — —	10	15.
133	Wies Zalesci Dobrzelice Czesci JP. Agnieszki Koskowskiey	3.	15.
	Powiat Sieprski.		
18	Wies Berkowo Parafialna z Plebanskich Dymow	2.	15.
26	Wies Jasionki Czesci JP. Antoniego Wybrzyskiego	2	15.
35	Wies Kurowsko Kanty Czesc JP. Jana Czachowskiego	2	15.
74	Wies Przyborowo Czesci JP. Maryanny Klobuckiey w Dzierżawie u JP. Franciszka Kowalewskiego — —	2	15
162	Wies Romanowo Czesci JPP. Pawła, y Jozefa Czachowskich — — — — — — — —	12	15.

Nro		Złote	Gro.
275	Wieś Skorzkowo - - - - - - - - - - - - - -	27.	ß
28ß	Wieś Szlamanie Pustułty Części JP. Antoniego Petrykowskiego - - - - - - - - - - - - - -	7.	ß
346	Wieś Zoraninko Części JP. Pawła Dobrenieckiego - -	2.	ß
	Powiat Raciąż.		
1,2,3,4.	Wieś Butkowo Części JPP. Antoniego y Adama Zierzyńskich Antoniego Bronikowskiego. y Dąmbrowskich - - - -	35	-
95 z 98	Wieś Kozieброды wsiełki Parafialne Części JP. Maryanny Zorawskiey, z Częścią na Kozieброdach Małych tey że	3ß.	ß.
ßß	Wieś Krzewo Części JPP. Zgleniczkich - - - - -	3.	ß.
ß5.	Wieś Krasewo Gałęzuły Części JPP. Dobskich - -	24.	ß.
ß79, ß82	Wieś Malewo Części JPP. Adama Malewskiego, y Maryanny Zorawskiey - - - - - - - - - -	ß7.	ß.
2ßß	Wieś Kiedrzi Małe Części JP. Adama Malewskiego	7.	ß.
6	Wieś Wiciejów Duchowna. w Powiecie Radomskim	24.	ß.
59	Wieś Rogoźnica Duchowna w Powiecie Radomskim	2ß	-
	Ziemia Wyszogrodzka.		
ß9.	Wieś Bitkowice - - - - - - - - - - - -	25	-
ß36	Wieś Raszewo - - - - - - - - - - - -	30	-
235	Wieś Wrocice Części JW. Kossowskiego - - - -	ß2	ß.
24ß	Wieś Wsiamowice - - - - - - - - - -	27.	ß.
	Summa Summarum	460	0.

Marcin Radziski Exactor manu

Officium quem Cresc. Capitl. Plocen. ad Obtinendum Gratiam Caroli Turowski V. C. Plocen. Vicarium retinentes Contributionum Tumalium per M. Exactorem Cathedr. Contributionum Conscriptam, manuq. Ejusdem Propria subscriptam, reproducere, ad Acta cancellariae Capitli Jnsinuandum suscepit mitenore seguen. Inseratur Originale Ejusdem Tabellae circa Acta relictum.

In Crd. Plocen. Die Quarta post Dnicam S. Lucae Evangelistae Anno videlicet Die 20. Mensis Octobris, Ad Domini 1748.

124.

Actum in Fundo Bonorum Rycharcice Feria Sexta post Dominicam Judica Quadlem nempe die Decima Septima Mensis Martij Anno Dni 1780mo

Coram Gso Petro Prus Rudowski Burgrabio Crenz Plocen In presentia Gsorum Georgij Wiechecki Joannis Kowniacki et Aliorum plurimorum Illum ad Actum presen congregato tum Mrtis Rgni Gnalis Providi Mathei Jakubowski de Sulencyce Aulki et Jurato actum presen acclamans et eidem adstans

Officium Suprascrum Burgrabiale Crenz Plocen insistendo legibus Regni de peragendis executionibus sancitis satisfaciendo Muneri Officij seu Burgrabiatus parendo quoq additione a Mfco Josepho in Zakrzewo Zakrzewski Poullatore Sieprzen et Judicis Crenz Plocen ad exhibitionem condemnationis in Crd Plocen Fra Secunda post Dnicam Sexagesimae proxa scilicet die Trigesima prima Mensis Januarij Anno presen ex Parte M Josephi Chamski Tribuni Racyszen Acto super Gso Petro Cieszewski Ratione non solutionis quotae quinq Aureorum Hungariatu una cum pena Cuita Septem Marcarum Polo

et Seor

et seorsivi Poenae Triplicis Quatuordecem Marcarum Pol. circa manifestationem factam obtentae et publicatae ex Officiosa Mfci Josephi Chamski Tribuni Raciąsiensis Acto requisitione ad Fundum praemissionum Dnum Rycharcice condescendit ibidemque Jurisdictionem Suam praecustodita prius pace et Securitate publica Actibus Juridicis congrua per vocem suprascripti Mnlis fundavit Partesque ut Suo coram Officio comparerent acclamare injunxit ad Ejus Mnlis acclamationem M. Josepho Chamski Tribuno Raciąsiensi per Gsum Andream Dobrzeniecki comparente Acto licet quidem Gsus Petrus Aleszewski Acto Actui Officio praesens comparitionem inscribere renitet imo Officium suum laesit cum tamen superius expressa condemnatione uti explanante eadem post Decretum obtenta plenarie convictus esse deducitur proinde Officium praesens attenta quidem plenaria convictione in contumatiam partis jure victae Mfco Actori Parti jure vincenti jura sua reproducere jussit, reproduxit quoque comparens a Mfco Josepho Chamski Tribuno Raciąsiensi

ciasien Parte jure victa Primo Decretum
in Cro Plocen Fra secunda post Flum
Circumcisionis Christi Dni Die autem
Tertia Mensis Januarij Anno praeseq
inter specificatum M Chamski Tri
bunum Racigsien abana et cunctis G
Petrum Cieszewski parte ab altera
prolatum quo mediante Solutio quo
tae quinq Aureorum Hungaricalo
cum poena lucta Septem Marcarum
Pol et Scorsiva poena Triplici Qua
tuordecim Marcarum Pol a prae
dicto G Cieszewski M Chamski
Parti jure vincen est injuncta
Superiusq adnotatam Super eod
G Petro Cieszewski Parte jure victa
ex Parte M Chamski Partis jure
vincen in termino Satisfactorio ex
praemisso Decro incidenti circa fa
ctam maonem obtentam et publi
catam Vigore quorum petiit Offi
cium Suum ad executionem sive tra
ditionem in Specificata quota Mar
cis ac lucta condescendi cujus peti
tioni Officium praesens annuendo
ad Subsequendam traditionem acce
dere voluit verum quoniam G Petrus
Cieszewski Pars jure victa conducto Sibi

Geo Gore

886

Gso Josepho dicto Dziedzic Kurkowski
cum eodemq factis per multis circa huiusce
actum cum in pina visibiliq officij su
periculo violentiis eandem rebelliter
oppugnavit repulitq traditionem; pro
inde Officium praesens tantisper ab
eadem supersedit traditione quini
mo huiusce suum subsequendae tradi
tionis actum ad tempus impetran
di a Departamento Bellico per par
tem pure ~~[illegible]~~ imientem Brachii Militaris
transfert differt prorogatq D.P.V.

Petrus Rudowski Burgra
bius Crenz Plocensis
Tria

Officium praesens Crenz Capitt Plocenz ad
Oblationem G Simonis Krzyskowski Actum Supersessionis
Infrascriptum in Bonis Inferius nominandis ~~expedit~~ interpar
tes in tro Contentas per ~~G Burgrabium~~ Officium Crenz Plocenz
expeditum manuq ejusd Officij propria subscriptum
reproducentis ad Acticandum Actisq praesenz Ingrossandum Susci
pit in tenore sequenti, /: Inseratur :/ Originale ejusd
Supersessionis Circa acta praesenz est Relictum

In Cno Plocenz Fa 6ta Pt Fsta Solennia Paschae proxima Lectio
Die 31 Mensis Martij Ao Dni 1780

Judicium Notariatus Trre Plocense ad affectationem Partis et Requisitionem Gnosorum Przedpełskich ac Jaroszewski Dum Actu moderno Condescensionali in Fundo Bonorum Roscissewo Expedite Inchoato Impeditum Extat, per Literas Avisatoriales Designatum tempus per se Condescendendi ad Bona Zagroba, Mente Decreti Judicij Sui pro Feria, Secunda, post Dominicam Cantate in anno praesenti Coincidendum Illudq tempus vigore Ejusdem Decreti Cum Omni Authoritate Robore ac Rigore et Potestate in Locum Sui alij Judicis Conducendi, ad Feriam Secundam post Festum Sancti Martini Pontificis Scilicet Diem Decimam Tertiam mensis Novembris in anno praesenti Incidentem prorogat Differt, Conservandoq Terminum Partibus pro Eodem tempore prorogato Comperandi Peremptorium Datum in Bonis Roscissewo Die vigesima Prima, Mensis Aprilis Ao Dni 1780 In Cujus rei Fidem me Subscribo Franciscus Ciołkoski N.T.P.

Officium praesens Crea Capit Plocen ad Oblationem Gs. Michaelis Przedpełski prorogationem Actus Condnis in Bonis Zagroba Infrascriptam pro Parte Cujus Interest emanatt manuq Mci Notarij Tris Plocen Subscriptt reproducen ad Actiandum Actisq praesen ingrossandum Suscepit in tenore Sequenti: Inserat:/ Originalt epistolae prorogationis Circa Actt praesen est relictt

In Cro Plocen Idq Sub Celebratione Judicium Sabbo Post Dm Jubilato pro Scilicet Die 22 mensis Aprilis Ao Dni 1780.

888

Prorogatio Actus
Condescensionalis
1780 in Bonis
Zagroba Expediendi

126

Actum in Bonis Gutowo Feria Sexta Ipso Die et Festo Scapularis Beatissimae Virginis Mariae Nempe Die Decimaquinta Mensis Julij 1779 Anno in Praesentia Nobilium Mathaej Łaski de Zalesie et Francisci Kisielewski de Brelki Nec non Mtis Regni Gnalis Providi Lucae ~~de Kozłowo~~ de Kozłowo Authenc et Jurat Actum Gsenc Acclamantis et Ejq adstantis

Offm infrascripto Burgrabiale Crenc Vissoq Executoriale Insistendo Legibus Regni de Peragendis Executionibus et Traditionibus Bonorum Jure Convictorum ac processuatorum Sancitis tumq ex Monere Officij Sui Satisfaciendo Decretis in Ordine Traditionis Bonorum Gutowo in Actu Contentorum Varsaviae in Comissione Thesauri Regni inter Infideles Judaeos Marek Jozwowicz Gutman Lewkowicz et Lewek Moszkowicz Mercatores Plocenses Actos et Jure vincentes ab Una et Magnificos Josephum Pocillatorem Sieprcenc et Bartholomaeum Vexilliferidam Zawskrzenc Zakrzewskie nec non Successores Ob Pltis Rendissimi Melchioris Jezewski Canonici Cathedralis Plocenc tumq Illustres Mcos Capitaneos ut pote Plocenc Zacrocimenc Ciechanovienc Vissogradienc Varsavienc Cernenc et alios Propinquiores in Terris existenc Sub Actu Diej Mensis Maj Anno Gsenc parte ab altera prolatis Quibus Mediantibus Gsatis Illustribus ac Mficis Capitaneis et Officialibus Eorum Traditio Praefatorum Bonorum Gutowo Jure Convictorum est praecomissa Vi et Virtute

Eorundem Eorundem Decretorum Offm Pfactum infrascriptum
Burgrabiale Crenę Vissoq ex Officiosa Requisitione Pfatorum
Judaeorum Plocenę Jurevincenę ad Supra dicta Bona Gutowo
una Cum Nobilibus ac Mli in Actu Contentis Condescen-
dit Jurisdictionem Suam provisa Sibi Securitate et pace
per Vocem altius dicti Mlis denuntiata fundavit Qua
fundata Partes ad Comparendum Sui Ejq Mli acclama-
re Injunxit Quo in Termino Nlis Mathaeus Laski
Pltor Comparuit Nomine et ex speciali Comisso Suprafa-
torum Judaeorum Plocenę Actis et Jurevincenę Officio Suo Execu-
toriali primo Decretum per Offm Terrę Vissogrodienę
Camerariale ex Mente Decreti Varsaviae in Comissione Thae-
sauri Regni Condescensoriale inter altius dictos infideles Ju-
daeos Mercatores Plocenę Actis ab Una et Mfices Josephum
Pocillatorem Sieprcenę Bartholomaeum Vexilliferidam La-
wskrzenę Zakrzewskie ac Successores Actis Pltris Rendissi-
mi Melchioris Jezewski Canonici Cathedralis Plocenę
Feria Secunda pt Fm Divae Annae Genitricis Glori-
osissimae Virginis Mariae Scilicet Die 27 Mensis
Julij Anno Elapso 1778 in Ordine Solutionis Sum-
mar ut pote pro Re Infidelis Marek Jozwowicz Summae
Quatuor Millium Ducentorum Octuaginta Tynphonum et Se-
stanij Unius pro Re Vero Infidelis Lewek Moszkowicz
Millo Octingentorum Septuaginta ~~Tynphonum~~ Unius Tyn-
phonum et Viginti Quinque Aureorum Hungaricalium
Jam autem pro Re Infidelis Judaej Gutman Lewkowicz
Summae Octingentorum Octuaginta Trium Tynphonum pro
Actis Perillustrem Rendissimum Melchiorem Jezewski Canonicum
Cathedralem Plocenę Ejq Judaejs debitar et Eodem Decreto in Plocen
protat

prolatis Solis adjudicatorum et ad Acta Crenę Plocenę Sabba
tho in Vigilia Festi Sancti Thomae Apostoli Anno Eodem Ela
pso per Oblatam porrecto ~~tum~~ deinde Manifestationes Una
cum Publicatione in Eodem Castro Plocenę ~~Sabbatho in Vigilia~~
~~Festi Sancti Thomae Apostoli~~ Sub Celebratione Judiciorum
Feria Secunda post Festum Sanctorum Trium Regum Sci
licet Die Undecima Mensis Januarij Anno Praesenti ra
tione non persolutionis in Termino Satisfactorio praeta
ctorum Summarum Conventus Mcum Bartholomaeum Zakrzewski Ve
xilliferidam Zawkrzenę Onus Solutionis in Se Coassumpto
interpositas Exhibuit Quibus Documentis exhibitis nomine
Suprafatorum Judaeorum Plocenę Bona praefata Gutowo Summis
altius Expressis tum Provisionibus et Processui Obnoxia
dimitti et Tradi ab Officio Suo postulavit Cui Licita
Postulationi Offmo Infrascripto annuendo ad Executionem
praefatorum Decretorum in Comissione Thesauri Regni Varsaviae
de Actu Superius ad Notatorum et ad Conscriptionem Status et In
ventarij Bonorum Gutowa Cum Accedere Voluit et in Parte
accessit Exadversa primo G. Thomas Camerarida Granici
atis Plocenę impost Mcus Bartholomaeus Zakrzewski Vexilli
ferida Zawkrzenę Jurevictus pltor itidem Comparuerunt forti
ter ac Rebelliter Eandem Traditionem Impugnarunt his
formalibus et Ipso Actu Nayprzed Urodzony Tomasz Chamski
Komornikowicz Graniczny Imieniem WJmc Pana Zakrzewskiego
wołał Panie Burgrabio Tradycyi tey Imieniem Stryja mego
bom nato iest Zesłany Niedopuszczam Zwoławszy Chłopow
Czterech Zewsi do Dwora ktorzy Skiymi Wielkiemi przed
Dworem Stali Urząd Swoy Burgrabski Oraz y Szlachty
tudziesz Woznego do Assystowania Aktowi Wziętych z ro
skazu tegoz Jmc Pana Chamskiego ~~Usiłowali~~ bic Usiłowali
Chamski

iakoż wrzeczy samey tenże Jmć Pan Chamski do pistoletow
strzelac się porwał mowiąc Panie Burgrabio dla Morka
Jozwowicza y Gutmana Lewkowicza Zydow Płockich nie
traduy bo nieszczęscie kogo musi podkac a przybywszy
także Wjmć Pan Zakrzewski Chorążyc Lawskrzenski tey
tradycyi niedopuscił tylko iednego Lewka Moszkowicza
do Possessyi chciał dopuscic a potym Woźnego y Urodzo
nego Franciszka Kisielewskiego przez rożne swe po
groźki że wsi wystraszyli, y tey tradycyi na Lewka Zyda
dopełnie prawnie niedopuscili Qua attenta rebelli
Impugnatione Offm Pzens infrascriptae Burgrabiale Crenę
Vissog ab Eadem Traditione donec in talibus Opposi
tionibus Lex positiva per Copiam Militarem adhiberi Soli
tam non adimpleatur Super-Sedere Consuit Super
sessionis Pzenę Virtute Konia że Stayni Urzędu Swego
Burgrabskiego własnego tenże Wjmć Pan Zakrzewski Człeku swemu ka
zał zabrac y cały dzien nanim jeździe ktory ledwie wno
cy był powrocony

Gabriel Sieklucki B C Vissog mpp

Offm Pzens Crenę Capitl Plocenę ad Oblaonem Infidei
Gutman Lewkowicz Actum Executionis in Bonis
Tenus nominanę Offic per Infra crum B C Vissog
dienę plato Manuq propria subscrum reproducenę
ad acticanę actisq Pzenę ingrossanę suscepit in
Tenore sequenę (inseratur) Originale ejusdem actus Exec
tionis circa acta relictum

In Crō Plocensi idq sub Celebratione Judicior Feria Ter
tia post Festum Scapulari Beatissimae Virginis Ma
riae, proxima scilicet Die 20 Mensis Julij Aō Dom
ni 1779no.

127.

Actum in Civitate Płock Sacrae Regiae Mattis Feria Secunda post Festum Divae Annae Genitricis Gloriosissimae Virginis Mariae, Scilicet Die Vigesima Septima mensis Julij pxa Anno Domini 1778vo. In Praesentia Gsorum ac Ablium Bartholomaej Małowieski, Chrisostomi Zieliński V. Regentum Trrium, Hyacinthi Przedpełski Borgrabij Castrens Plocens, Mathaej Dobrski, Antonij Stelski, Laurentij Łochowski, Gregorij Nadratowski Martini Lutomirski, ac aliorum Plurimorum ad Actum Pbentem Congregatorum necnon Ministerialis Rni Gnalis Providi Valentini Michalak de Cierszewo authq Jurati Actuj praesens adstantis et Eundem acclamantis.

Judicium Trre Camerariatus Vissogrodiens Insistendo Decreto Comissionis Thesauri Regni Die Quarta mensis Februarij Anno praesens Lato. Cujus Decreti Tenor talis. Działo się w Warszawie w Pałacu Rzeczypospolitey Krasinskim Zwanym na Komissyi Rzeczypospolitey Skarbu Korronnego, w Kadencyi Sądowey Prawem przepisaney, Dnia Czwartego Miesiąca Lutego Roku Pańskiego, Tysiącznego, Siedmsetnego, Siedmdziesiątego, Osmego, Między Niewiernemi Fisztem Markowiczem, Jotmanem Lewkowiczem, Wołkiem Lewkowiczem, Markiem Jozwowiczem, Moskiem Herszkowiczem y Elżbietą Małżonkami, Kupcami Obywatelami

miasta

894

Miasta Płocka Powodami, przez Niewiernego Mi-
ka Jozwowicza Swym y Jnnych Jmieniem Osobiście,
a Wielmożnemi Jozefem Podczaszem Sieprskiem
Bartłomiejem Chorążycem Zawskrzyńskiem Za-
krzewskiemi, Jako też Sukcessorami niegdy Wie-
możnego Jmci Xiędza Melchiora Jeżewskiego Ka-
nonika Katedralnego Płockiego Pozwanemi,
y Przypowiadającemi się przez Urodzonego Sta-
nisława Baczyńskiego, Stawaiącemi, Sąd Kommis-
syi Rzeczypospolitey Skarbu Korronnego Roz-
sądzaiąc Pozwu Strony Powodowey przeciwko
Pozwaney do Sądu Swoiego wydany, Prawnych
Sporow Tychże Stron Sądownie Czynionych Wy-
słuchawszy, Rozsądzenie Całey Sprawy Zawiesi-
wszy, potrzebne bydź Zjechanie Sądow Ziemskich
lub Urzędow Grodzkich, Jakoto Ze Strony Powo-
dowey, Zawskrzyńskiego, Czyli Warszawskiego,
albo Czerskiego, lub Wiskiego, bądź Wyszogrodz-
kiego, Niech Zakroczymskiego, albo Ciechano-
wskiego, lub Rożańskiego, Z Strony także
Pozwaney tychże Samych, na Gront Miasta
Płocka, na Dzień Dwudziesty Siodmy miesią-
ca Kwietnia Roku teraźnieyszego, Tysiącznego,
Siedmsetnego, Siedmdziesiątego, osmego, przy-
padaiący, wspolnym Stron Kosztem Sprowa-
dzić mianych uznaie. Ktory to Sąd Ziemski,
lub Urząd Grodzki, Jednego gdzie Dwuch, a
Dwuch gdzie trzech, na nieprzytomność
nieważaiąc, aby tylko Jedna Osoba Z
Sądu Ziemskiego Czyli Urzędu Grodzkiego

Komornik

Komornik Ziemski, albo Burgrabia Grodzki, z ktorey Kol-
wiek Strony Sprowadzony Ziechał, Obrachunek między
Stronami uczynią, lub uczyni, Pretensye Stron ro-
zeznaią, lub Rozezna, Przysięgi od kogo y na co potrze-
bne będą odbiorą, lub odbierze, Satisfakcyą Jako,
komu, y od kogo słusznie należyć będzie naznaczą,
lub naznaczy, Kary naznieśienie Processu pozna-
wszy onże wskażą, lub wskaże, Termina wyzna-
czą, lub wyznaczy, ostrości przyłączą, lub przyłączy
y cało tę Sprawę nic w niey nietkniętego niezosta-
wuiąc, Obaiętności y wątpliwości wszelkie Rozwią-
zuiąc, Przedłużenie y do Sądu ninieyszego od-
wołanie się przecinaiąc, na niestawienie się Czy-
iesz kolwiek niezważaiąc, skutecznie y ostatecznie,
podług Prawa, Sprawiedliwości y dowodow;
Rozsądzą, Pomiarkuią, ułatwią, y Zaspokoią,
Czyli Rozsądzi, Pomiarkuie, ułatwi y Zaspokoi,
Na ktorych, lub ktorego Rozsądzenie Strony
przestać maią podkarą wywołania, Tamże na
Stronie sprzeciwiaiącey się ogłoszeniu podległą
Dawszy Luitę Przywien Czternaście Polskich
Strona stronie wzaiem, a Sądowi Swemu przez
połowę natychmiast, podzwyczayną z Regestru
Poenalium surowością. Na ktory Termin z Jazdu
Strona, lub Strony kogo Interes wymagać będzie
przypozwą, a Przypozwani, stawić się y wyro-
kom Sądowym posłusznemi bydź powinni pod
tymże Jako wyżey Rygorem, mocą tego Dekretu
z Protokułu Dekretowego Komissyi Rzeczypospo-
litey Skarbu Korronnego wypisano y wydano:
Sosnowski manu propria Locus Sigilli Thesauri
Rni Deniq Prorogationi de data in Płocko die
vigesima septima mensis aprilis anno Eodem per
Mcum Bartholomaeum Mazowiecki Tribunum

d vice Capit

et Vice Capitaneum Crenę Zawskrzenę Palatinatus Plocenę
Subscrae et acta Crenę Capitl Plocenę Feria Secunda pro
Festum Divisionis Sanctorum apostolorum proxima
scilicet die vigesima mensis Julij Anno praesenę porrecti
ad Fundum Civitatis Plocenę Sacrae Regiae Majestatis
Condescendit, Jurisdictionem Suam Voce mlis in acta Con
contenti fundavit. Qua fundata Partes ad Suj Compa
rendum acclamare mandavit. Quo in Termino Par
tibus Ipsis et quidem Infidelibus Fiszel markowicz,
Gotman Lewkowicz, Wołek Lewkowicz, Marek Jo
zwowicz actl Personaliter, tam Infidelibus Mosiek
Herszkowicz et Elisabetha invicem Conjugibus Itidem
actl Judaejs et mercatoribus Plocenę per Infidelem
marek Jozwowicz Nne pltr mus Josepho Pocilato
re Sieprcenę Bartholomaeo Vexiliferida Zawskrzenę
Zakrzewskie, nec non Successoribus olt Prlis Rndis
simi melchioris Jezewski Canonici Cathedralis Plocenę
Citl per Eundem mcum Bartholomeum Zakrzewski suo
Fratris ac aliorum nne Pltr, Coram Judicio Came
rariatus Trrci Vissogrodienę Comparuerunt et Judici
aliter Controverterunt, Quarum Partium Contro
vertenę, Illationibus Inductis Judicium Idem Exaudi
tis, Jura sua et Praetensiones reproducant Idq in
instanti Demandat. Et quoniam loco Satisfactio
nis Sententiae Judicij Suj mus Bartholomaeus
Zakrzewski suo et aliorum Consuccessorum Nomine
in Comparitionem Intrantium Dificilem Documen
torum Suorum ad Causam Spectantium habere In
fert, Limitationem actus praesenę exposcit, et pro
Termino ex Limitatione Incidenę Comportationem
Offert. Infideles vero Fiszel Markowicz, Gotman
Lewkowicz, Wołek Lewkowicz, marek Jozwowicz,
mosiek Herszkowicz et Elisabetha invicem Conjuge

Judaj

Judaej et Mercatores Plocens. actt. Super Eand. Limitationem actus Consentiunt, Id circo Judicium adherendo Partium affectationi Terminum Condescens. Praesens. cum Pleno et Integro Ipsius Robore ad Feriam Secundam post Festum Sancti Petri Invinculis nempe Diem tertiam mensis Augusti anno Pbens. 1778vo Limitat, Prorogat, et differt, Conservando Partibus Terminum Comparendi Peremptorium Decreti Praesens. Vigore.

Tandem in Termino hodierno ex Limitatione Actus Pbens. Incidenti nempe Feria Secunda post Festum Sancti Petri Invinculis Scilicet Die tertia mensis Augusti Anno Domini 1778vo. In praesentia Gsorum ac Nblium Chrisostomi Zielinski Bartholomaej Małowieski V. Regentum Trrium Hyacinthi Przedpełski Burgrabij Crcis Plocens. Thomae Szuwłoski ac aliorum Plurimorum Nblium ad actum praesens. Congregatorum necnon Mlis Dni Jnllo Providi Valentini Michalak de Czerszewo authens. et Jurall. actum Pbens. acclamantis et Ejdem apparitoris.

Judicium Trrae Visogrodiens. Camerariatus Reassumpta per Vocem Mlis in Actu annotati Jurisdictione ex limitatione Incidens; Partes ad Suj Comparendum acclamare Injunxit. Quo In Termino Partes Infidelis Fiszel Markowicz, Jotman Lewkowicz, Wołek Lewkowicz, Marek Jozwowicz, Mosiek Herszkowicz, et Elisabeth Invicem Conjuges Mercatores Plocens. actt. Pltr. Mci Josephus Pocilater Sieprcens., Bartholomaeus Vexiliferida

Zawskrzens.

tum Successores olim Perillustris Rndissimi Melchioris Je-
zewski Canonici Cathedralis Plocens Cill et Indicens per
Eandem Mum Bartholomaeum Zakrzewski Suo Fratris et
Successorum Nne Pltr. Judicium Satisfaciant Partes
utraq praesertim Infideles Judaei mercatores Plocens
originaliter Jure agentes Sententiae Judicij Suj per
Decretum Limitationis actus praesens Conservatae
Comportentq ac Reproducant Jura, Documenta atq
Regestra, vigore quorum Solutionem Summarum
a Successoribus olim Perlis Rndsmi Melchioris Jezewski
Canonici Cathedralis Plocens praetendunt Idq in In-
stanti, In vim Cujus Satisfactionis Sententiae Judicij
Suj, Reproduxerunt, ut pote Infidelis Fiszel Marko-
wicz Scripta bina per olim Prlem Rndsmum Melchio-
rem Jezewski Canonicum Cathedralem Plocens sci-
licet primum die vigesima tertia Februarij 1764 Anno
Super Summam Quingentorum Tynfonum, Item
Adnotationem In Eodem Scripto die Decima quarta Apl
anno Eodem Super Summam Septuaginta Novem Tyn-
fonum grossorum duodecem Poll alterum die decima
quarta Martij Itidem anno Eodem Super quottam quin-
decem Tynfonum grossor viginti quatuor Poll ma-
nu Ejusdem olim Prlis Rdsmi Jezewski Subscipll tum
adverbale Compactum triginta Tynfonum. Repro-
duxit quoq Infidelis Gotman Lewkowicz Scriptum
manuale Die nona mensis Martij 1759 Anno super
Summam quingentorum octuaginta unius Tynfl Item
Centum viginti duorum Tynfonum in uno Eodem scripto
manuali annotatt manu propria per olim Prlem Rndsmum
Jezewski Subscripll nec non Regestrum scorsivum Cen-
tum Octuaginta Tynfonum in Simul Computando Octu-
gentorum Octuaginta trium Tynfonum. Reproduxit Infide-
lis Levek Moskowicz Itidem Scriptum manuale
Die vigesima octava Februarij 1755 Super Summam
Trium milium nonaginta trium Tynfonum per olim Per
illustrem Rndmum Jezewski sibi datum manu Ejusdem
E Centum.

Subsenu

Subscriptum tum deniq assignationem ad Gsum Osiec:
ki Infideli Lewek Moskowicz die quinta decem=
bris 1756to Anno datt et ad solvendum viginti quin=
que aureorum Hugaricalium Infideli Lewek praeco=
missum manuq ejusdem ott Prlis Rndmi Jezewski Cano
nici Cathedralis Plocens subscrum et ad hocce tempus
prout allegat non exolutam esse. Reproduxerunt ad extremum
Infideles Judaei Marek Jozwowicz, Mosiek Herz=
kowicz et Elisabetha Invicem Conjuges Regestrum
manu ott Prlis Rndmi Melchioris Jezewski Cano
nici Cathedralis Plocens subscriptum Summam
sex millium Ducentorum septuaginta octo Tynfo
rum provarijs mercimonijs debitam tum scorsi=
vum Regestrum summam mille Tynfl et sextarij
cenius deinde quottam viginti quinque Tynfl
pro crevisia, ad extremum Quadringentis trigin
ta quinque Tynfl pro mercibus ab Infideli Judaea
Moskowa modo Litato acceptis provenien inse
complectens. Satisfactione hoc in puncto adin=
venta. Quoniam jidem Infideles Judaei ad compro=
bationem Juratoriam super Realitatem Debitorum
sese Trahunt proinde admissibilibus agnitis
Decernit Quatenus praefati Infidelis Judaei Solita
praxi ad ostium Scholae Judaicae Rotha in Statu
to Regni praescripta prout summae tam scriptis=
=manualibus et Regestris Comprehensae quam pro mercimo=
nijs verbaliter Concreditis provenientes sunt=
Reales et Juste Ipsis a Successoribus Jezevianis ad
persolvendum debentur Comprobent Instantanee.
Comprobarunt Infides Judaei Tistel Markowicz,
Gotman Lewkowicz, Leock Moskowicz, Marek
Jozwowicz, Juramentumq affectatum praestite=
runt ac Sententiae Judicij Suj Satisfecerunt.
Reproduxit quoq et Mcus Bartholomaeus Zakrze=
wski Vexiliferida Zawskrzens Scripta manualia
tum Regestrum Super Summa Ducentorum Septuaginta modo
octo Tynfl.

900

modo assignationum ab olt Prli Rndmo Jezewski Canonico Cathedrali Plocens emanata et quidem primum die vigesima quinta mensis Junij 1760 Anno in mogilnica datuatum per olt Infidelem Judaeum Lewkniemiec factorem olt Prlis Rndmi Jezewski Canonici Cathedralis Plocens super summam Centum aureorum Hungaricalium ab Eodem olt Canonico perceptt datum alterum de data die vigesima octava augusti in Płocko 1764 Anno ad mcum antonium Swierczynski pro re Infidelis Judaej marek Jozwowicz super summam sexaginta aureorum Hungaricalium ab olt Prli Rndmo Jezewski Canonico Cathedrali Plocens datt emanatum, et per Eundem Infidelem Jozwowicz subscriptt. Tertiam vero assignationem datam per olt Prlem Rndmum Jezewski Canonicum Cathedralem Plocens ad olt Prlem Rndmum Stawłoski Canonicum Cathedralem Plocens de data die vigesima septima mensis Septembris 1764 Anno Infideli Judaeo Marko Jozwowicz summam mille ducentorum Tynfl Quartum Scriptum ~~scriptum~~ de data in Zakrzewo die sexta Julij 1765 Anno per Eundem Infidelem Judaeum marek Jozwowicz et mercatorem Plocens mcum Josepho Zakrzewski Pocillatori Sieprcensi super summam mille Ducentorum Tynfl ab Eodem Contractam datt ad Extremum Quintum de data die vigesima septima mensis Julij in Płocko 1778 Anno per Eundem Infidelem Judaeum marek Jozwowicz mcum Bartholomaeo Zakrzewski Vexilifericum Zawskrzens super summam decem aureorum Hungaricalium datt Comportavit sententiam Judicij Suj Satisfecit post quam subsecutam Satisfactionem. Quoniam Infideles Judaej scriptis et assignationibus superius appositis praeter bina scripta super summas a mcis Josepho et Bartholomaeo Zakrzewskie Contractas Inficiant et eadem recenter procurata Inferunt, mcus vero Bartholomaeus Zakrzewski Realitatem praerecensitarum assignationum et quietationum manualium

Juramen

Juramento Comprobandam offert. Ideo admissibili
Eodem mcus Zakrzewski agnito Nententiat Quatenus in=
Eam Juramenti Rotham, prout assignationes et quie=
tationes ab olim Prli Rndmo Jezewski emanatae sunt
Reales nec falsificatae, aut in detrimentum Partis
procuratae, sed a Successoribus persolventium post
in Documentis Ipsorum repertae et sibi nuper re=
stitutae sunt, ac prout Summae in Eysdem assignatio=
nibus et quietationibus specificatae, uti Jam ad
Rationem Debitorum persolutae nunc circa Li=
quidationem ex praetensis Summis detruncari=
Juste debentur et additur mlis ad pronuntiandam
dam Juramenti Rotham praestitit Idem mcus
Bartholomaeus Zakrzewski post quod praesti=
tum Judicium Consideratis praemissis Documen=
tis attentisque Juramentis per utramque Partem
expletis ad Liquidationem Debitorum sese accin=
xit. Peracta Itaque Liquidatione Decernit Quate=
nus mcus Bartholomaeus Zakrzewski vexilife=
rida Zawskrzeng Vigore Complanationis die
vigesima quarta mensis Julij 1771mo Anno in
Bonis Gutowo Inter Successores memorati olim
Prlis Rndmi Jezewski Canonici Cathedralis Plocen
Feria Secunda postridie Festi Sancti Michaelis
Archangeli Eodem Anno per oblatam porrectae onus
pacificationis Debitorum in se assumens Sum=
mas Restantes ut pote Infideli Judaeo Tiszel
markowicz Septingentorum viginti quinque Tynfs
grosorum octo Poll. Jum vero Infideli Judaeo Gotman
Lewkowicz octingentorum octuaginta trium Tynfs
Denique Infideli Lewek moskowicz Summam
mille octingentorum Septuaginta unius Tynfs
et viginti quinque aureorum Hugaricalium necnon
Infideli Marek Jozwowicz Quatuor milium Ducen

torum

Ducentorum actuaginta octo Tynfenum Sextarij unius
ad manus sive Ipsorum Spetialium Plenipotentium
in et pro Feria Secunda post Festum Sanctorum
Trium Regum Anno DEO Dante venturo Millesimo
Septingentesimo Septuagesimo Nono Coram
actis Crenę Plocenę Sub Pœna Banitionis in
Casu Contraventionis Circa manifestationem
faciendam ad Instantiam Infidelium Judæorum
in Negotio Suo non Pacificatorum Publicanda
Solvat et Realiter Enumeret nec non in
Sublationem Duodecem Condemnationum Super
Successoribus Tetevianis tam In Judicio
Terrestri quam officio Castrenę Plocen obtentarum
pro qualibet Condemnatione per simplicem
pœnam Quatuor Decem marcarum
Polonicalium in Termino et Sub Rigore Suprascripto
prævia Recognoscenę in Rem persolventis,
tam Principalis Negotij quam
Processus Cessione Itidem Solvat. Licita
ad præsens pœna pro Persona Cuiuslibet Judæj
Principaliter Actoratum Suum promoventis
pœna Simplici Quatuor decem marcarum
Polonicalium in Termino et Sub Rigore
Superius apposito Decreti præsentis Vigore.
Movit Infidelis Wołek Lewkowicz tum et Marek
Jozwowicz ad Judicia Commissionis Thesauri
Rni non admissa uti per Decretum ejusdem
Comissionis præcisa
Thomas Zaleski Camerarius Trrus Vissogrodiensis
mm

Officium pcens Crene Capnt Plocene ad Oblationem Gnosi Bartholomei Kulczynski Dierum Cendle infraserum in Fundo Civitatis Plocki inter Partes introcententas per Offm Terre ~~Plocene~~ Vissogrodiene Camerariatus elatum Manuque Ejusdem Officij propria Subscriptum reproducene ad Acticanae Actisque pcene ingrossandum Suscepit in tenore Sequenti (inseratur) Originale Ejusdem Decn Circa Acta Relictum.

In Cro Plocene Sabbo in Vigilia Festi S: Thomae apostoli scilicet Die Decima Nona Mensis Decembris Anno Domini 1778vo



Actum in Fundo Bonor. Rakowo Feriâ Secunda post Dominicam Jubilate scilicet die Undecima Mensis Maij Proximâ Ao Domini Millesimô Septingentesimô, Septuagesimô Octavô, In Praesentia Gsorum Adami Camerarij Trrae Gabrielis Burgrabij Crenae Vissogrodienae Sieklu:ckich, Mathiae Starczewski Thomae Kowalewski Burgrabiorum Crenae Plocenae Casimiri Smardzewski Alberti Goscicki Mathiae Kruszewski Stanislaj Tyski Joannis Trembienski Aliorumq Plurimor. Nobilium ad Actum praesenae Congregatt. Nec non Mlis Rni Gnalis Providi Josephi Szczurzak de Siekluki Authi et Jurati Actui praesenae adstantis et Eumae acclamantis

Offm Camerariale Terrestre Plocenae Infrascrum Insistendo Dero Trni Plocenae de actu ejus In Plonsko in Terminis Commonibus Trribus Plocenae Districtuum Plonscenae simul et Raciazienae vigore Legis in diem hodiernam Incidenae Feriâ Secunda In Crastino Festi Purificationis Glmae Virginis Mariae scilicet die Tertia mensis Februarij Anno Domini 1777mo Inter Gm Joannem Rakowski Actorem ab Una, et Gsos Franciscum et Stanislaum Dzierzanowskie Ott Gnosi Casimiri Dzierzanowski cum Ott Gsa Constantia Rakowska Progenitos filios Ott vero Gsi Alberti Rakowski et Mariannae Korytowska Nepotes Ott parte ab altera prolato Quo mediante Dero; Ut Idem Offm Camle Trre Plocenae Captato tempore facta tempestiva Avisatione Unius Ubi duo Duor. Ubi tres absentia non Obstante mutuo Partium Sumptu Condescensurum, Ante Omnia Comportationem Documentor. massam Substantiae Ott Gsor. Alberti Rakowski et Mariannae ~~Rakowska~~ Korytowska Coniugum fatis eorum derelictt enucleanae Praevia comprobatione Juratoria demandet, Quibus comportatis Documentis haereditatem Eiusae Substantiae pro re cuius Interent Adiudicet, Dotem competentem cui competient Assignet, Calculum à quo Interent excipiat, Solutionem Summar. una cum Provisionibus, si iuste debebitur decernat, de reparatione vel desolatione, antiquo et moderno Statu Inquirat Investiget, Inquisitiones expediat, Juramenta ubi necesse erit excipiat Satisfactionem Omnimodam cui et aquo interent praestandam demandet, Partesque in Omnibus et Singulis Praetensionibus nihil Intactum et Irresolutum relinquendo, pro exigentia Legis Justitiae Terminor. ac Documentor. finaliter decidat disjudicet et moderetur Cuius Officij Camlis Condtis Decisioni Partes parere et acquiescere sub Poena Bmae super Parte contraveniens Publicanda debeant ac teneantur cum Iniuncta Adcitatione quos partes voluerint et negotium Poposcerit, Latiore Eoae Dero praemissa edisserente Ad Fundum Cpsenae Bonor. Rako

wo

wo facta prius per literas missibiles cum determinatione diei adverne
sationi Condescendit, Krieg fundata sua Jurisdictione vere Mhis in actu
contenti pace et Securitate circa actus Jurdicos praestari solita precauta
des ad vm compárendum Compantionemq Inscribenq Suprascriptum Mhis
damare mandavit, ad Cuius acclamationem Pribus et quinq Gio Joann
Rakowski actore pnaliter, Gsis Francisco et Stanislao Dzierzanowskie
Gi Casimiri Dzierzanowski cum Olk Gna Constantia Rakowska progenitu
filijs Olk Vero Gsis Alberti Rakowski et Mariannae Korytowska Coniug
Nepotibus ult et Inscriq pnaliter Gsis Christophoro Ivancewski et Pau
lo Rakowski pro Trio presenq Cyrurgo dedalo per Euncq Gm Christo
phorum Ivancewski Juo et Gsi Pauli Rakowski mne pnaliter Coram
dicto presenq Condi, comparenq et secum Judiciter controverteng Quar
Partium controversys Coram se Productis Exauditis Judm Offo Condo
Cameranalis Tmis Plwieng Regulam Decreti Judy Tmis Plwieng exquo pr
sens fundata Jurisdictio Exequendo Sententiat, Quatenus Partes Com
partionem Intrantes Documenta Mapam Substantiae Olk Gsis Alberti Ra
kowski et mariannae Korytowska coniugum facto derelicti enucleantia pr
vys conscriptis per Partes ac Judm Condo subscribenq Summarjo de
m Judicio condo comportent sibiq abinvicem communicent Exqui
Jn mutanti Et. Quoniam in satisfactionem Sententiae Judy sui Condis Gsis
Joannes Rakowski actor Inscriptionem authan Super Summam Quingen
torum Flp pola per Nlem Bartholomeum Karwowski Olk Gregorij filium
in rem Nhis Catharinae Rakowska Nhis Alberti Rakowski cum Nli Mari
anna Korytowska Matrimonialiter procreatae filiae Contis suae Ubiq Coram
Actis Creng Vispogrdeng Frâ Secta Gsto die Festi Conversionis Sancti Pau
Apli Anno 1692. recognitam, tum alteram Inscriptionem seu Intercessionis
Hypothecam Super Obligatoriam Manualem; qua mediante die 28 Octobr
Anno 1733. in Domis Rakowo conscriptam qua mediante, Gsus Anton
us Antonius Joscelki Olk Casimiri cum G. Agnethe Rakowska matrimo
nialiter procreatus filius, Gso Joanni Rakowski Alberti filio Sortem suae
mater in Summa Centum Typis Invadiat; demde Scriviam Inscrip
nem Authan Sup Summam Quingentor Typ per Gm Joannem Orlow
kowski Olk Martini filium pro re Gsi Joannis Rakowski Coram Actis
Creng Plwieng Feria Secta Jn Crio Festi Sctor Petri et Pauli Apstor An
no 1747. Subrecutam; demum Intromissionem in Sortem dictam Koryto
wiana expte Gsi Joannis Rakowski per mlem Rm Glem Providum Casimir
Woythowski Coram Actis Creng Vispogrdeng Sabbo pridie Festi Ste Barbar
Virginis et Martyris Anno 1757 recognitam, ad extremum Manifestatio
nem expte Gsi Joannis Rakowski Olk Joannis filij cum GG. Franciscum
Stanislaum Dzierzanowskie respectu decoccupationis Sortis dictae Korytowiana

zna coram altis Tribus Plwerg in Radzie Pena Quinta post Festa Solennia San
Pentecosten Ao 1776. factam sive in Judicio condli comportavit, et sic realiter co-
rum comportatos Documentos ad Jurtum se se trahit, Promde ad mihi h. Cog
ad Jurtum ad inventa prout Omnia Documenta vere et fideliter comportavit et
prout nihil plus „ penes se habet, nec nihil quidqm in Preiudicium partis cola-
ti, et Additur Mlis Judicio Sive Condli adstans ad pronuntiandu Supraexpte
Justi Rotham, prestitit Idem Dnus Joannes Rakowski Parte Attentante Rotha
Supraxera per Judm Suum deprompta; post Quam taliter Subrecutam et spte
Dni Joannis Rakowski Comportationem, Judm Condle Statuit. Quatenus Par
tes Sua Documenta ad causam presentem Spectantia sive coram Judicio
Condli Comportent Jd instantanee. Et Quoniam Partes Eaq inter se agen
Ulteriorem disjudicationis causae progressum sistendo Inter se Compbsue=
runt et Complanationem Infrascram inter se Jniverunt. Judicio q Sive Condli
Condli ad Ingrossandu et Approbandu porrexerunt; Prmde Judm affectatum
Earum Ptium Annuendo ad Ingrossandu hanc ce Complanationem Accessit
de Denore Sequenti. Między Jchmć Panu Janem Kalinowskim między
Jmć Pana Jana Rakowskiego Synem między Zaś Jchmć Państwa Woyciecha y Maryan=
ny Konstowskiey Małżonkow Rakowskich Części na Rakowie w Woiztwie Pyzdrskim, a
Powrocie Pozyskim leżących Dziedziców Wnukiem, z jednej, a Jchmć Panem Franci=
szkiem y Stanisławem Dzierzanowskimi między Jchmć Panią Kazimierą Rakowską
Synami między Zaś Pomienionych Jchmć Państwa Woyciecha Rakowskiego y Mary
anny Konstowskiey Małżonków Wnukami Braćią między sobą Wyższonemi z dru=
giey Strony, za Medyacyą y Interpozycyą Przyiacielską Rawa Rakowa Ugoda
Wten maiey Opisany sposob; iż pomieniony Jmć Pan Jan Rakowski między
Jana Syn między Zaś Woyciecha Rakowskiego y maryanny Konstowskiey Wnuk,
Okazuiąc głowę z siebie Mężka, między Jana Oyca Swego z Woyciecha Rakow=
skiego y maryanny Konstowskiey Małżonkow Poczwdzcą, Zapozwał Wspomnionych
Jchmć Panow Franciszka y Stanisława Dzierzanowskich między Kazmierza z Między
Jmć Panią Konstancyą Rakowską przezwanych Wzwyż między y Jchmć Pany Woycie=
cha Rakowskiego y maryanny Konstowskiey Małżonkow spłodzonych Synow y
Wnukow, do Xięstwa Płockiego w Płońsku agitujących się o Wypuszczenie Części
jako Femellum caput reprezentujących, Grai y prolevatione dotiś tey Jmć Panią Kon=
stancyą Rakowską a Matkę Jchmć Panow Dzierzanowskich Komplanantow Concer=
nących Kwitu Sądu Jn Omne pretensionum Jurisdictionis Partes między
Stronami Lapsu Debret ad Dnia Rakowo Condnis: podczas ktorego dekretu Kon=
descensyalnego dnia iedynastego Mca Maja Roku Mineyszego 1778 w Rakowie Acy
tuiącego się Strony Wzwyż wyrażone tak się Ugodziły; Naypred Jchmć Pano
wie Dzierzanowscy Braia między sobą wzięli Summa Drugich Set złp pol di=
co 500 złp pol powagowa ad proportionem Innych Cieteł Swoich de Bonis Pate
rnis et maternis Należących ipsiusmet Kwity Autentycznie Obloquntur od tychże Cioteł
m rem et Personam Baby Swoich Komplanantow Zeznane y Kontentuią się
y czego przez Rodzicow Swoich w Namienionej Summie sobie Wydzielonej na
Zwaną Korytowiznę Jmć Panu Janowi Rakowskiemu przez siebie dotychczas po
Nadaiącą: oprocz tych gruntow naliżyte darowizny in rem et Personam Jchmć
Komplanantow Stuzą y bez Zastrzeżow Oddai w Possessyą po zebraniu tychże

gruntow

grontów Abza, ile naturalnemu Dziedzicowi w mniejszym Roku Obowiązuj
a Jm Pan Jan Rakowski, Przenoszoną Summę Pięćset Złp pott duc Goo. monet
w Regno curenţ na Zaułtrz po Świętym michale w Roku mniejszym 1718. pr
padaiącym do rąk Jchmć Panom Dzierzanowskim Oddaĉ przetelnie Wyliczaiĉ W
iennie Obowiązuie się, a Zwzględu y Wyliczoney Summy Cż Jchmć Panowie
Dzierzanowscy Kwitowanie będą powinni; te Zaś Obiedwie Strony Dies Komplan
e się Mansela Termina y Wszelkie Kwestyonuie do Dnia Dzwięszego Wte
Sprawie poczynione Kasuiąc Annihylacyą y Umarzaią wiecznemi Czasy; Kto
to Komplanacyą Strony Obiedwie w przytomności Przyiaciół we Wszystkich Pu
ktach y Kondycyach Trzymać y zeszłe Obowiązuią się, ato pod Zakładem P
ani Act Złotych polt y Onęż Sądowi Kondescensyalnemu do Approbowania
y W Dekret Inserowania y Rygoru Włożenia podaią, teraz rękami Własnemi
Prawdziwszy podpisuią działo się w Rakowca dnia 11. Mca Maja Roczne a
tuiącey się Kondescensyi Roku Pańskiego 1719. Jan Rakowski Ręką Trzymaną
Franciszek Dzierzanowski ręką trzymaną Stanisław Dzierzanowski Ręką trzym
ną Adam Siekluchi Komornik Ziemski Urszulowski manu propria Tomasz
Dowalewski Burgrabia Grodzki Płocki pokotowny manu Propria, Fabian Sk
kluchi Armiger Advocatus Burg Crone Vrsog manu propria, Maciey Starczewski
Burgrabia Grodzki Płocki Manu Propria; Jan Trombiński manu propria,
Andrzey Murawski Przyiaciel Ręką trzymaną Dna Peraeta Ingro
sationę Judex Complanationi Eius Inter Suprascriptas Partes Initę Standum esse
admovendo Eanę in Omnibus Punctis clausulis restibus ligamentis Vadio
teniąque contentis Approbat Confirmat et ratificat, Decernitq; Quatenus Insi
stendo Eius Complanationę Suprascriptę Cius Joannes Rakowski Summam Dum
gestor Actor Pott Eius Compti exaratam In et pro Crno Parti S. michaelis Archan
gelo in Anno presenti Incidenti Płocenę sub Pena Bonis in Casu Contraventionis eius
wpisem Jbię faciendę Publicanę Abzi gruntowis Juris diffugijs et Protestationib
Justitiae ad Manus et Quietationem Eiusdę Jego Franciszka et Stanisława Dzierza
nowskich Solvat et realiter enumeret, Jei quęq; Dzierzanowscy Summam pri
mis sub sigillo rigore levent de levata quietent et de agro per Jpsos possessis post lev
tionem Summę in una Septimana Contrecendant, Quę sub Pena Bonis r
Primis et Secundis Judicijs Imbus Płocen. Districtus Płocensis actis Ratiqu
post contraventionem Super contravenięę Publicanę Dęi Presenę Vigore.
Bonaventura Wilhelm Civlkowski Camerarius Terrę Płocen. Judex Condlis

Ego presens Crei Capitł Płocen ad oblationem Cnoi Joannis Rak
uski Decretum Condle Jnfrascripti pti in Bonis Jnferius Memora
tos Partis Jntrocontentas probati, manuq; Dei Camerarij
Propria Subscripti, reproducen, ad acticana Actis presen
Jngrossanę, suscepit, in tenore sequen. Jnseratur Origina
le Quoq; Decreti circa Acta presen exhibitur.

In Cno Płocen Fa Quarta in Cno Festi Sancti Michaelis Ar
changeli; cubuet Dies Trigesima, Mensis Septembris, Anno
Domini 1778.

129.

Actum in Fundo Bonor. Kozice Sortiq. Gnosor. Thomae et Jacobi Brudnickich Citter. Jurevitt. haereditt. Feria Quinta pt. Fm. Immaculatae Conceptionis Beatissimae Virginis Mariae pxa Scilicet Die Decima Mensis Decembris Ao. Dni. 1778.

Coram Gnoso Hiacintho Przedpełski Burgrabio Crenę Plocenę in Praesentia Gsor. Antonij Rycharski Lucae Lisowski ac alior. plurimor. ad Actam pseng. Congregatt. Nlium nec non MRG Providi Michaelis Zawacki de Rempino Authi et Jurati Actam pseng. acclamanę et Eidę adstanę

Officium suprascrum Burble Crenę Plocenę Executoriale obtemperando Legibus Rni. de peragendę Traditionibus Sancitt. Satisfaciendę Muneri Officij seu Burblis Parendo Additioni a Judicio Crenę Plocenę p. expressam habitae. Insistendoq. Decro Executoriali in Judicijs Crenę Capitt. Plocenę Feria Secunda in Crastino Festi Omnium Sanctor. Scilicet Die Secunda Mensis Novembris Ao. nunc labenę Inter Gnosum Franciscum Kośkoski Actt. ab una, et Gnosos Matheum Krzywkoski Ejusdę Nnis. Lisoski Paulum Chmielewski Hiacinthum Przedpełski Joannem Szczepkoski Laurentium Bromirski Ejusdę Nnis. Sokolnicki Burgrabios Crenę Plocenę ex Officio Citt. Pte ab altera emanatt. Quo mediante

Sententiatt.

Sententiatum est Quatenus Gnosi Paulus Chmielewski
vel Joannes Szczepkowski aut Hiacinthus Przedpełski
Burgr Crenę Plocenę satisfaciendę Legi ex vi muneris
Officij sui unus ad alium sese non referendę imo unus
alterius vices suplendę ad primam Partis Actt re
quisitionem Decriq psenę exhibitionem non ob
stanę quibusvis Impugnationibus aut Juriu
quorumvis tam Uxoreorum quam Novorum Here
dum et Possessorum Oppositionibus Relatione ad
cassandę inserta vel inscribendę non attentisq etiam
Maonibus quocunq titulo interpositt vel interpo
nendę ac Tmis de Gravamine psenę Decri institu
vel instituendę quae omnia psenę Cassantur et Am
hilantur Ultimariam sortem finalem ac indilatam
Executionem Sortium in Bonis Kozice sitt
Gnosorum Thomae Parentis et Jacobi Fili Brudn
chich Cett Jure viett hereditt pportionatt
Traditionem faciant peragant et ad mentem
Legis exequantur Bona pmissa Negotio et Pro
cessui inferius exprimendę obnoxia Pti Actt Ju
revincenę in realem et Actualem Possessionem tra
dant et dimittant seu unus Eorum sub Poenis De
Negligenę officialibus Sancitt psenę interpositt
tradat et dimittat nemo vero Eandę Executio
nem impugnare Gverras Caetumq hominum
cujuscunq Status Sexus Conditionis ac Praeeni

nentiae

nentiae existenę conducere aut quovis modo praepe-
dire sub Poenis Legibus Rni et Ppcipue Constituti-
one Anni 1768 vallatt et circumscriptt audeat
et Ppsumat. alias Decro eodem Latius in se Sonanę. In
fundamento itaq supra de Actu exarati Decri Execu-
torialis ex requisitione Gnosi Francisci Koskoski
Actoris Jurevincenę ad Bona in Actu expressa Sor-
temq Gnosorum Brudnickich Cttt Jurevictt haereditt
cum Supra scris Nlibus ac Mli condescendit, Juris-
dictionem Officiosam praecustodita prius Pace
et Securitate circa Actus Juridicos Servari solitt
fundavit. Qua fundata Partes sint suo Coram
Officio Compareant eidem Mli in Actu specificatt
acclamare demandavit. Quo in Trno Acclamato-
rio ptr Comparens ~~Gsus~~ ipsemet Gsus Franci-
scus Koskoski Actt Jurevincens reposito in-
mensa suo Coram Officio Decro Solutionis in Ju-
dicijs Crenę Plocenę Feria Tertia in Crastino Festi
Sanctorum Petri et Pauli Aptorum quippe die Trige-
sima Mensis Junij Anno nunc Currenę inter
eundem Gsum Franciscum Koskoski Actt ab
una et Gsos Thomam Parentem et Jacobum
Filium Brudnickie Cttt pt plenariam Con-
victionem in Contumatiam eorundem Gsorum Bru-

dnickich

811

dnickich plat Quo mediante Solutio Summae Centum
Tyng per Gnum Koskoski Jurto victae a praefatis Gnosis
Brudnickie Citt tum in Sublationem Trinar Conde-
mnationum Poenae Triplicis Quatuordecem nec non
Seorsivae Poenae Trium Marcar Pott cid Gnoso Ko-
skoski Actt Jurevincenz est iniuncta, tum Conde-
mnatione Coram Actis Crenz Plocenz Feria Se-
cunda pt Tm S. Jacobi Apli pxa Scilicet Die 27
Mensis Julij Ao psenz ex Pte memorati Gnosi Francisci
Koskoski Actt Jurevincenz super mentionatis Gnosis
Thoma Parente et Jacobo Filio Brudnickie Citt
Jure victt ratione non Solutionis superius exaratae
Summae Centum Tyng Jurto victae cum Marcis
sive luita Poena prima quidem Trium altera quae ve-
ro Triplici Quatuordecem Marcar Pott in sublata-
tionem Trinar Condemnationum in Tmo Satis-
factorio circa Manifestationem factt obtenta
et publicatt petijt ab Officio psenz Agros cid
Summae ac Processui Correspondenz tradi et di-
mitti Cujus Postulationi Officium psens
annuendo ad Exdivisionem Agror Summae
et Processui supra exaratt correspondenz se se Contu-
lit Cujus exdivisionis Polonico Idiomate pfter
meliorem Partium utrarq Informationem Tenor
sequitur talis. Naypriód w Polu pod Romatowo

do Jarzyny

do Jarzyny należącym Płuska Jarych Dwa za Stodołą
Jmci Pana Kacpra Brudnickiego zaczynaiąca się od
Wsi a ciągnąca się do Granice Smożewskiey Stay dwie
ma miedzy miedzami ziedney Jmć Pana Kac-
pra Brudnickiego a zdrugiey Strony Jmć Pa-
na Ignacego Rycharskiego leży niesiana y nieo-
rana. Item Przez Zagonów Siedmnaście zaczy-
naiący się od Błota zwanego Moczydło a ciągną-
cy się do Goscinca Sieprskiego czyli Granice Ro-
małowskiey Staiem iednym z łąką miedzy miedza-
mi Jmć Panów Kacpra Brudnickiego ziedney
y Antoniego Ligowskiego zdrugiey Strony także
nie orany. Item w Polu pod Lassem za Struszką
w Morgach Jarych dwa Staiem iednym za czyna-
iące się od Gruntu Jmć Pana Ignacego Rycharskiego
a ciągnące się do Lassa miedzy miedzami Jmć Pana
Kacpra Brudnickiego ziedney y Jmć Pana Igna-
cego Rycharskiego zdrugiey Strony leżące wydzie-
laią się Jmć Panu Franciszkowi Kośkoskiemu, Item
in altero Campo do Oziminy należącym Puwłoczek
zagonów trzy przez Stay troie zaczynaiący się od dro-
gi ze Wsi Kozic do Sieprca ciągnącey się a kończący się
u Wezgłowia ieden zagon na tym Puwłoczku przez
wszystkie Stay troie o Ołogiem leży dwa zaś Zagony
na dwóch Staiach podorane na trzecim zy tem za-
siane miedzy miedzami Jmć Panów Kacpra Bru-
dnickiego ziedney y Fabiana Guminskiego zdrugiey

Strony

Strony z kawałkiem Łąki niedaleko Gościeńca Siepre-
skiego leżący podaie się. Item in Tertio Campo Mayo-
reo pod Kurowko Przez nie orany zagonów Dwa-
naście Staiem iednym nad Błotem zaczyna-
iący się od Głów a ciągnący się do Granice Koro-
wskiey miedzy miedzami z iedney Jmć Pa-
na Kacpra Brudnickiego z iedney a Jmć
Pana Antoniego Rycharskiego z drugiey Stro-
ny leżący. Item w Polu na Sniedowkach Pła-
ska Zagonów Cztery Stay Sześcioro ciągnąca-
się zaczynaiąca się od drogi z Smożewa do
Korowa idącey a ciągnąca się do Granice Kra-
sinskiey miedzy miedzami Jmci Pana Kac-
pra Brudnickiego z iedney y Jmć Pana Ignac-
cego Rycharskiego z drugiey Strony nie ora-
na Item Pod Smożewo za Wsią Przez Jarych
Ośm zaczynaiący się od Głów a ciągnący się
także do Głów staiem iednym Jarych Sześć
pod orane a dwa Otłogiem miedzy miedza-
mi Jmci Pana Kacpra Brudnickiego z iedney
a Pana Antoniego Ligowskiego z drugiey Strony
leżące wyznaczaią się Post quam ex divisionem et
Conscriptionem Agrorum permissorum Officium praesens

Burble

AGAD WARSZAWA

Burgrabiale Crenę Plocenę hosce Agros cum omnibus usibus fructibus Proventibus Pratis Campis Rubetis ac Inseminatis ~~uno~~ duobus Sulcis hiemalibus Siligine liberis Pascuis in realem et Actualem Possessionem Gnoso Francisco Koskoski Actori Jurevincen tradidit et dimisit put Pscnę tradit et demittit Eundemq Novum Possessorem in Praesentia Nliam in Actu expressor ac ipsmet Gnosi Thomae Parentis Brudnicki Citt Jurevictt Voce Mlis in Actu contenti in praefatt nemine impugnanę nec Contradicenę Intromisit ac in reali pacificaq Possessione usq ad persolutionem Superius exaratae Summae Centum Tynę Cum Poena Luita Trium Mcarum Pott ac in Sublationem Trinarum Condemnationum Poenae Triplicis Quatuorduem Marcarum Pott Pacificationemq totius et integri processus reliquit Dicti Pscnę Traditt Vigere

Hiacinthus Przedpełski Burgę Crenę Plocenę

Tria

815

Officium Personae Crenae Capitis Plocensis ad Oblationem Egsi Felciani Sochocki Traditionem Infrascriptam In Bonis Inferius nominandae per Officium Burgrabiatus Crenae Plocensis pro Patris Inferius Exprimendi subsecuti Manuque Ejusdem Officij Burgrabialis Subscriptae reproducendae ad acticandae actisque personae Ingrossandae Suscepit in Tenore Sequente (Inserat) Originale Ejusdem Traditionis Circa acta relicta.

In Cro Plocensi F. 6. post Dnm Exaudi proxima scilicet die 21. Mensis Maij Ao Dni 1779

Actum in Oppido Siepre ante Domum Successorum Perfidi et Infidelis Berek Salamonczyk Mercatoris Siepreensis in Platea Judaica Ibidem Sittam Feria Tertia Ipso Die Festi Sancti Laurentij Martiris Scilicet Die Decima Mensis Augusti proxima Anno Domini 1779

Coram Gdo Laurentio Bromirski Burgrabio Crenensi Pltus Plocensis in Praesentia Gsorum ac Nobilium Alberti Zyleniecki et Anastasij Sarnacki nec non Mlis Regni Generalis Providi Casimiri Olbryziak de Siepre Authi et Jurati Actuj praesentes adstans et eundem acclamans

Officium praesens Crenensi Capitli Plocensis Burgrabiale Executoriale insistendo Legi positivae de peragendis Executionibus eo nomine Sancitae satisfaciendo muneri Officij sui Burgrabiatus, Parendoque adelitioni à Mfico Josepho in Zakrzewo Zakrzewski Pocillatore Siepreensi et Judice Crenensi Pltus Plocensis per expressum habitae, Vigore Decreti Terrestris Plocensis seu potius poenae Banitionis Cum ejus Publicatione de actu ejus in Siepre in Terminis Communibus Terrestribus Plocensibus Vigore Legis in Diem hodiernam Incidens Feria Tertia Postridie Festi Conversionis Sancti Pauli Apostoli Scilicet die Vigesima Sexta mensis Januarij Anno praesenti ex Instantia Perillustris Admodum Rendi Josephi Rosiszewski Praepositi Ecclesiae Parochialis Siepreensis Actoris Jurevinensis

Lyses

Super Infidelibus Judaeis Jakob de Villa Złotowo Antecacto Gubernatore, tum Dina primi et Infidelis Berek Salamonczyk secundi ad praesens voti invicem Conjugibus Herszki, atque Szymsie Filio ac Szore et Mlichae Filiabus Minorennibus Szalamonczyki, ratione summae Ducentorum viginti Zync una cum provisione ab eadem provenientium, necnon poenarum. Et quidem primae Lucrum Trium Marcarum Pol. alterius in sublationem Trinarum Condemnationum pro quacunque earundem per poenam Duplicem Quatuordecim Marcarum Pol. non solutionis Contraventionisque Decreto obtentae et publicatae ad plateam Judaicam Domumque Citatorum Jure victorum ibidem Littam Condescendit, Ibidemque Jurisdictionem suam Officiosam praestita prius pace et securitate publica actibus Juridicis Congrua fundavit, et partes utrasque ad sui Comparendum praedicto Mli acclamare Injunxit. Quo in Termino acclamatorio personaliter Comparem Perillustris admodum Reverendus Josephus Roszkowski Praepositus Ecclesiae Parochialis Liepcensis Actorum Jure vinces Reproducto Decreto Terrestri Plocensi seu potius poena Banitionis cum ejus publicatione in Lucro ultimarie Superius de actu exarato petijt ab officio praesenti de Bonis Citatorum Jure victorum Exdivisionem Fieri et peragi Cujus affectationi Officium praesens Crem Plocensi Burgrabiae Executoriale annuendo uti post rem Judicatam plenariique perductum processum ad Conscriptionem Domus Successorum et Perfidi et Infidelis Berek Salamonczyk mercatoris Liepcensis Citatorum Jure victorum cum supra scriptis Nobilibus ac praedicto Ministeriali sese Contulit, de tenore sequenti anaypmod Domostwo na pułnoc wystawą y Drzwiami wchodniemi z ulicy stojące, na południe zas szczytem, tego Domostwa podaie się wielmo

Mercimoniisque ac Domibus

W Jmli Xiędzu Jozefowi Rozwiszewskiemu Aktorowi Jzba z Sie
nią y Komorą starą przystawioną, Reszta zas tego Domostwa
od południa y Kromica od zachodu słońca sukcessorom tegoż Nie
gdy Niewiernego Berka Salamonczyka excypuiecie. To
Domostwo z Pułnocko od ulicy z Wystawą z Drzewa Zartego, od
ulicy w Węgel. od południa w słupy, y Komora stara przystawio
na takze w słupy. Dach na tym Domostwie nad Jzbą Dobry Dra
nicami pobity. Kumin wielki z gliny w stożyny lepiony dobry.
w Jzbie piec z kachli Biallych malowanych dobry, przy kto
rym piecu Sabasnik. Kuminek w Jzbie ~~kuminek~~.
w Jzbie takze Okno, o trzech Kwaterach w drewno sadzonych,
we dwoch Kwaterach szyb Dwanaście tylko Całych reszta
potłuczone szyby. w trzeciey Kwaterze całey tylko kawałki
szyb. Okiennice na zawiasach zelaznych, y pręt ieden zelazny.
Stoł stolarską robotą stary z szuflatką y zamkiem, zamek
bez Klucza. Szafa do Garkow y miszek z policzkami trze
ma. żadnego zamknięcia u niey niemasz. Item mała szafka
na zawiaskach, ~~żadney~~ Item szafa stara z Zamkiem bez klu
cza, z zawiaskami u ktorey przegrody dwie. Item Ławy
Dwie Stolarską robotą. Drwi Czworo, pierwsze z ulicy wchodzące
do Sieni podwoyne Stolarską robotą. na zawiasach z ryglem.
Drugie z Sieni do Jzby wchodzące takze Stolarską robotą na zawia
sach Klamką y aczykiem, Trzecie z Jzby do komory na zawiasach
y skoblem. Trzecie z komory do Sieni z desek zbite na pałą
ka z ryglem zelaznym. Post peractam Itaq Exdivisionem
Officiosam Eandem Domum in actualem Possessionem ex nunc
Perillustri admodum Rendo Josepho Rozwiszewski Proposito

Palisid

819

Ecclesiae Parochialis Sieprecen. actt. Jure Vincen. in Summa Ducen. Viginti Tyn. una cum provisione ab eadem provenien. ac toto processu Officium praesens tradidit, traditq. praesen. et eund. actt. Voce Ministerialis, intromisit investivit, Pacificam Possessionem usque ad exhalationem Superius expressae una cum provisione ac toto processu nemine Impugnante nec contradicente assignavit Decreti sui Executorialis Vigore Summae

Laurentius Bromirski Burgrabius Cren. Plocensis Officium praesens Cren. Cujus Plocen. ad Oblationem I. G. Bartholomaei Kulczynski Traditionem infrascriptam in Bonis inferius nominandae praeparte Cujus Interest expeditam Manuq. G. Burgrabij Cren. Plocen. propria Subscriptam reproducen. ad Actuandae actorq. praesen. ingrossandae susceptam intenere sequen. inveratis Ingrossatis Ejusdem Executionis Actis Relictum

Traditio pro Pte

Jure Plocensi Terrae Quinto Anno Dni S. Bartholomaei Apostoli Apda Subiit Die 19. Mensis Augusti Anno Dni 1779mo

Ins

820

137

Actum In Fundo Bonorum Osiek Piaseczny Feria Quarta post Dnm Exaudi proxima Scilicet Die Decima Nona Mensis Maji Anno Dni 1779

Coram Gsis Matheo Lisowski et Mathia Starczewski Burgr Prensibus Plocensibus In praesentia GG ac Nobilium Laurentij Sokolnicki Burgr Crenz Plocenz Feliciani Malewski Andreae Konarzewski Ignatij Wieluński Valentini Chabowski ac Aliorum Plurimorum Nobilium ad actum praesenz Congregatorum nec non Mlis Rnis Gnalis Providi Thomae Szymański De Osiek Magna authi et Jurati ad actum praesenz acclamanz assumpti

Cum Suprascriptorum Burgr Crenz Plocenz Condte Insistendo Decreto Judicij Crenz Plocenz Feria secunda post Dnm Conductus Pasche proxima Scilicet Die Duodecima Mensis Aprilis Anno praesenz Inter Gsos Albertum Biedrzycki et Apoloniam Bromirska In vicem Congos actorum ab una et Gsos Ignatium et Adamum Fratres Inter se Germanos Bromirskie cum Mariannam Gsi Michaelis Kawecki Contem Hedvigim ac Barbaram Virgines Insumptorum Bromirskie ac eumdem G Kawecki maritum Citatorum pte ab altera prolato Quo mediante Condescensio Gsorum Mathiej Lisowski et Mathiae Starczewski Burgr Crenz Plocenz ad Fundum praesenz Bonorum Osiek Piaseczny est adinventa eodemq Decreto praemissum est ut Jus Gsi Burgr unius Absentia non Obstante malum Partium Sumptum Conducendi Condescensuri praevia de Adventu suj Tempestive faciendo Denuntiatione Decretum antenus In toto Exequantur seu exequatur ptisq In Omnibus praetensionibus exre Dotis Emicanz pro Justo et Equo ad Contenta Citatorum ptis actorum finaliter Decidant Dispudicent et Moderentur seu unius Decidat Dispudicet ac moderentur Cujus vel purum Decisioni ptes utrej parere et acquiescere ac Judicatum

prati

pati sub pena Bonis Illo Jn Tmo Condonis super pte Contra
-riente Publicanda Debeant ac teneantur prv quo Condnis Tm
partes quem voluerint et Quos Negotium poposcerint aditen
& adeundi Reiprves Tmis Instituant Omnesq. Subsimele Re
gre Compareant ac Judicialr Patiantur Cum quo que Annuen
-Deum Rejudicis Causse a Judicio Corg Plodne ad Offm Jdem
Comite ad Fundum Bonor Jdem Jn actis Contentor Inter Jdem
-cisq Albertum Biedrzycki et Apoloniam Bromirskam Conjges
ab una et Jdem Mariannam Bromirskam Jdi Michaelis Kaweck
Contem ex utrisq Conjge ac Barbaram et Hedvigim Virgines
Jmmpas Jdis Bromirskie Respectu Solutionis Summe Inventor
triginta Septem Florenor Grossor Quindecim Pobs pte ab altera
Protestb Cum Rigore Virgore Jn Dicti ex quo Jdem appellans
appositis alias Dicis Jdq Latius Jn ac Edictorie ex Requisitis
ac Predictis Jdem Biedrzyckich Conjugum actis Assistata prius
pte Citata per literas missibiles tempestive Directis ad Jdem
dum prenallegatis Bonor Osiek Piaszczny Cum Supranotis Jdis
ac Nobilibus Jn actis Contentis prenumeratis prius pace et
Securitate Publica Curia actus Officio suo Servari solita Voce Su
praser Mis Jn actis Contenti fundavit Qua fundata Jurisdictis
ne pfis ad Suj Comparend Comparentis tumq Jnsen bind conclusa
Coram Officio Condti predicti Mi auctamare Jn judicii Quo Jn
Tmo auctamentario Partibus et Quibus Jdis Alberto Biedrzycki
et Apolonia Bromirska Jnsicem Conjugibus actis per rnari
tum suo et Contis suis nre pltis Jdis Adamo et Ignatio Bro
mirskie Citatis et pro gerenda Tutrica super Jdis Barbara et Hed
wigi Bromirskie Virgine Dicis Jn pinctis adictis ad citatis pltis
Jdis Michaele Kaweski et Mariannae Bromirska Jnsicem Con
jugibus et Quibus Contis Jn apria mainti Citatis pltis Jdis Hedvi
gi et Barbara Virginibus Jmmpubis Bromirskie Jn apria Jdis
Adami et Ignatij Bromirskich Patruor suis Tutor assignatis

pltis

4500
822

Pltr Jso Antonio Beski adcitatd pltr Coram Officio presens Condi
Comparens et suum Judm Contrvertre Quer pltium Contrvenis jn
Judm suum Inducts Examinis Offm hoc Condle Burge Statuit
Questenus Pls Utreq; Satisfaciant Deum jn punctis sequentibus ad ti
tulum quos Voluerint et Quos Negotium Concernit et Presertim
Jso Hedvigis et Barbara Virgines Inmptae Bromirskie adcitatd
Jso Adami et Ignatij Bromirskich vbi per Decretum Officij
assignatum Tutor Dnd Jsum Condnis Siquid Ejus Jso Bar
bara et Hedvigis Virgines Inmptae Bromirskie cum eius
mum et Ignatium Bromirskie Patruus Suus pro gerenda Tutela
Jsi Vero Adamus et Ignatius Bromirscy cum Jsum Antonium Be
ski p comportatione Quidvis Documentor ad Sortem pro ipso ab o
Jso Vladislao Bromirski suor aud Patruo Quesitd se se Regulare
Copiis Citatd mre Pltis Pvcens pro Mtm Dni Judicem Pro
vidum Thomam Szymanski de Orzech magnum ad mestam Bene
Orzech Pius cenny Fenix secunda p.t Dn Rogationum anno Jsum
Edicto suo jn Judicio Condli Respondent Judicio satisfacere eandem
sua jn punctis Offm hoc Condle a Burge Arbitratur ultroneq; sua
jn Causa Offm presens prosequi Jubet jn presentiarum Ultenio
bus cuiq; Pltium Contrvenis ptium Examinis Statuit Quesitum
Pls tam Principaliter suum agens qm adcitatd Docum
ta Omnia Substantiam Universalem Paternalem et Patru
elem Dem contrentiae Comportant Jurisq; super realem Comper
tatum Documentor jn eum Rotham prout Omnia Do cumen
ta Causam Jsum Enucleantia Comportarunt nihilq; jn Judicio
pars pte Celavit in fine Judicij Officij Jsum Jntenti Jolent Deo et Sanctis
Dei ad Ultionem Pusione ita ipsi in premissis adjuvante et Assistente
Alis Officij Jsum Condli ad tum Comportarunt et super realem
Comportatum Comprobarunt tam Bidrzycki aud suo et Cor
suae mre ac Jsi Bromirscy Citatd tum Jus Antonius Beski
adcitatd pt Quod petitum Jurium Offm hoc eandem pltis
ab ulteriori Comperendine liberas pronunciatum Satisfactione
que jn premissis adinta pltibus ulterius in negotio procedere

mandat

mandat Jn procedendo Siquidem G Antonius Bzeski adituls Do
cumenta sua ad certum Spatium Nempe Contractum Resignati
tuitu Sortium Jn Bonis Osiek Piaseczny et Swierczynko Inter
Wladislaum Bromirski ob Thome Filium ab una et Casimirum
Bzeski ob Ignatij Filium ex altera Die Tertia Maji Anno 1727
pro Summa Trecentor Flor Pold monetae Jn Regno Curren
prety eius Sortii Conditata Constitutis manibus eor Contrahen
et Amicor Subscriptor tum Ipsorum met Resignatis nec Jn Co Pol
Terra bta pt Dn Nicolai cedis per Eosdem Nobilem Wladislaum
Bromirski ob Thome Filium ex ob Nobili Mariamo Lubens
leo provectum Jn Personam Jnd Casimiri Bzeski ob Ignatij Filij
Sortem Super Bonis Osiek Piaseczny et Swierczynko sibi ergo ali
Fratris et Sororis cuius Concernen Anno eodem Recognitis
Dein Jn Missionem Jn Co Pocen Fr Jn Vigilia Festi Natiu
Sancti Joannis Baptae per Nobilem Regni Jndigenam Alexandrum
Jedrzejewski de Plocko Vigen ejusd Resignationis Stili
Anno eod Recognitis Reperit Jd Vero Bromirscy et Kawecki
Traditionem Officiosam Super Sortem Jn Bonis Osiek Piaseczny
Sortig per Bromirskich Haereditis ex Area Deserta Sabbo Infra
Octaves Festi SS Corporis Xti Dni pro pti Regiminis Pedestr
Gvardiae Snae Regiae Mtis Vigore Dein Tribunals Rni Radz
mine Jntuitu Solutionis Contributionis Capitis pro Ruthen Lus
tustrecem quem tibet Ratham Numerang per Flor Undecim
Jd Undecim Pold eodem Dein Tribunals adjudicatis ac per expo
Jrenien per Offm Burgg Cony Plocen 1743 Anno Exhibit et
ad acta Cring Plocen Fr Jn Octo Festi Assumptionis Jn Celeb
Gloriosissimae V Mariae anno eodem per Oblatu Scriptis ac de
nuo Eodem Coram actis Cring Plocen Sabbo Post Dn Septuag
sime 1748 Anno per Jpsum Joannem Bromirski ob Thome
Filium Jd Ignatius Bromirski ob Alexandri Filium Filiastrum
Germanum Super Sortem suum mobilem et Jmmobilem Jn Bonis
Osiek Piaseczny sibi ergo ac et Jd Antonium Bromirski ac
Jpsum tangendo tenuis sortem pt Obl Jd Constituta cum Bro
mirski Fratrem suum Germanum Jnre Devoli Recognitis Dein
Contractum Certum Jnter Jd Josephum Bartniczaki Vexillifer

Jvandee

924

Regiminis Pedestr Gvardiae Sae Regiae Mtis Plus Plocen Eccleren
et Deputatis delegatis a bona et Jum Ignatium Bromirski et Ale
xandri Filium Ste ab altera Intuitu Dimissionis Sibi per dem Re
gimen Fructus et y Summa Centum Quadraginta Flor Pols qs Urgnta
Unius Pols Denarior Decem per Eund Jum Ignatium Bromirski
ejs Regimini Evolut Die 22 Martij Elocue 1755 Anno Inst
et Confect Denique Transfusionem Ceram actis Cris Plocen Sabbo
pt Dni Judicia Quadrien per Jum Josephum Bertnierski Regi
minis Pedestr Gvardiae Sae Reg Mtis et Reipublicae Vexilliferum
pro Exigenda Contributione Capitis Evect in Personam pri Ignati
Bromirski Super Summam Centum Quadraginta Flor Urgnt
Unius Grossi Denarior Decem Pols Cum Omni Jure suo ac Regimi
tum Parat Traditione Jn ejs Bonis Osiek Piaseczny pera
Anno eodem Recognit ad Etenum Dis peridenum Ultimae Vo
luntatis olim Jae Vxoris de Kiel czewskie ultimo Vol Czernicha
De Data ejus Juri Vludiclavie Die 23 Mensis Aprilis 1757
Anno alog ejs Juri Vludiclavien Sabbo pt Fm S Margarethae
Virginis et Martyris eodem Anno Robrad quo testamentaria
Dispositione Summa Duor millium Flor Pols Jn Bonis Fraski
cum pertinentiis a satis ejs Subsequens per eund Jum de Kiel
czewskie primi olim J Alexandri Bromirski secundi olim Jae Czamcz
ski Relicti Centum Viduam JJ Adamo Ignatio Francisco Bogu
mile et Apolonia Fratribus et Sororibus Jntis se Germanis ejs
vero Jo primo Thoro cum olim Jo Alexandro Bromirski Filijs et
Filiabus pginis est Dispecta ad Ultimum Quietationem Cram
actis Cris Plocen Sabbo ejus Die Tertia Sanctae Elisabethae Vidue
Electae Dej 1768 per Jos Thomam et Valentinum Jaworskie olim Jo
lentini Filios ex olim J Constantia Bromirska pginis suae et JJ
Eleonore Virginis primis et Mariannae Jae Nicolaj Jaworski Ca
sortis Jaworskich olim Mathiae Filiae Filiastrae suae minibus Jorum
Jaworum Adami Ignatij et Francisci Bromirskich olim Alexandri
Filiis ex olim Jae Victoriae kiel czewska pginis De Summa
Quadringentorum Flor Pol de Bonis Paternis et Maternis ex
Bonis Osiek Piaseczny prosecutis pt Parentes Respicien Recognit

Penultimum Quietationem per Spis Joannem old Thome Filium
Patruum Ignatium et Franciscum old Alexandri Filios Filiastros
Bromirskie suis et G Antonij Bromirski Patruj et Fratris ac D
mi Fratris et Filiastr Nominibus Jn rem Spi Casimiri Dluzni
wski old Valentini Filij De Summa mille Florenj Pol pro prae
Bonis Swierczynka Jacentibus Coram actis Cons Plocens Jn Tris
bunali Terrestri Ordinis Judicij ac Causar Extraordinarium Feria
secunda ante Dm Sanctae Margarethae Virginis et Martyris An
1753 Ruogniti Demum Interpletionem Coram actis Cons Ploc
Sabbo ipso die Festi Sanctae Elisabethis Vidue Electe Dej Sulc
Die Decima Nona Mensis Novembris Anno 1768 per G Fran
cum Bromirski old Alexandri Filium et old Spa Viduam Kuba
wska progenitum Jn rem Spae Apolonie Bromirska G Alberti
Bidrzycki mideni actis Contis servis suae Germanae Super Sum
mam Fruentis Triginta Septem Flor gl Quindecem Pol ex Sum
ma Majori mille Octingentorum Flor Pol privim Succes
pt old Num Antonium Bromirski Ensiferum Laureimery Fra
trem Germanum Sanctae Liter Vta Functum Devolutis Jn sexta Ro
nerum Osiek Piaseczny et Pertuis episc G Francisci Bro
mirski Subrenis nec non maaldres Juniores Jntuitu valu
nis Dotis ac aliis Circumstantiis fuis Judicio suo Compert
runt Lunciam ex eisdem Compertatis supra dicto Exarat
Documento probatur old Spm Thomam Bromirski Sortem
Jn Bonis Osiek Piaseczny et Swierczynko Jacentibus Spis Alex
Drum Constantinum Vladislaum Antonium Joannem Jacen
Sortemq eandem pt ipse Jn quinque Capitula Devolutam Spe
et cuivis per Prominatos Spis Bromirskie prodicti old Spi
Thome Filios Jn Despectionem suam recipisse possidendo ite
quisque ad proportionem suj Sortem suam G Vladislaum Bro
alte dicti old G Thome Bromirski Filium m Portionem suam
G Casimiro Bzski old Ignatij Filio mideni vero adituti Parent
Originalibus Supra Exarat Coram actis Cons Ploc Feria 6ta
pt Dm Misericordiae 1727 Anno Ruogniti Dein Spm Joann
Bromir

Bromirski obł. ejusq. Thome Bromirski Filium Prō Ignatio Bromir
ski obł Alexandri Filio Filiastro vero suo Similem Perdivicem suam
erga alios Fratres se Querentem nentangendo tamen sortem pt obł
Jum Constantinum Bromirski Fratrem suum Germanum pro
Devoluł reservałe Coram actis Cron Plocen Sabbo pt Dn Septu
agesime 1748 Anno Assignasse Jus vero Constantinum et Anto
nium Bromirskie Jtis obł Thome Bromirski Filios Minibus
satis Denuisse Jpsum Autem Alexandrum Jtis obł Thome Bro
mirski Filium Jus Adamum Ignatium Franciscum ac Apolonium
Prō Alberti Budrzycki Centen prolisc capse Sumptionem exinde
pt Eorum stantia satis Patrui Devoluł esse Cum autem exhisa
Documentis tantummodo substantia Paterna se demonstratus
et Computatus ejusq. Documentis Offerr praeum Cendle Dotem
Competentem Jum Budrzycka Centen aud respicere a pigna
re haud Valet Jdirco ad Revisionem agror Campor et Prator
Numerationemq. ejusq. Cum Vicinis bene gnaris situs loco use
Centulit Qua peracta revisione et Diligenter Enumeratione Sulco
et Pratorum Jn Omnibus Tribus Campis Jndta et Integra Sorte Bro
mirsczyna Reperiuntur Sulci hiemales Mille Noningentos se
xaginta Quinque ex ejusq. Sulcis Detruncatis Duabus Perticnibus
Nempe Jpsorum Antonij Bogzki et Ignatij Bromirski a Duobus
Fratribus Quaeritis Sicut ad Contentationem Naspe Substantiae a pigno
rationemq. Dotis J. Budrzycka regulari non posuntq. nisi Estimo
perticnibus pert Patruus et Parentum Dencliti Jnijsq. Tribus Perticnibus
Sulci hiemales existunt Jn Uno mille Centum septuaginta Uno
verum Quemlibet Jtaq. Sulcum attenta Gleba Jn Parte fertili
Jn Parte mediocri Jmpte annexam Jn Campis Jnsimul Per Florenos
Tres taxat Jn Agris vero et hortis Sulci octuaginta similiter
Demptis Duabus Perticnibus ex quor supra restant pro Tribus Perti
nibus Quadraginta Novem per Florenos Ex prata Jn ejusq. Tri
bus Sortibus Existentia ad Florenos Quinquaginta Reducit, Et cujus
datis Omnibus Summis pro agris et Campis Summa
Trium Milliem Quingentos triginta Septem Florenos pro Agris et

Justis

et hortis ac prata Summa trecentorum Quatuor Florenorum Polonicorum in unum
Coagulando et Constituta Massa Substantiae adinventa existit Summa
trium millium octingentorum Quadraginta Unius Florenorum Polonicalium Abiud
Onus Paternali Rompe Summa Quadringentorum Florenorum Polonicalium pro
sectum Fratribus suis amittat libere Jurium Dotis de Bonis Paternis et
Maternis olim Constantium Bromirska suae aetis et Etatis Amittat
Conveniens sit Tale vero ipsi in casu pro Jurisdictione Jure naturale De
voluta Obloquens Quietatione supra in Compertitudine de actis Ex
rata per easdem pro tuta Eadem Summa Jurium
Pro Adami Ignatij et Francisci Bromirskich Ruoginita simul
ad eadem et de Bromirskie Birdzycka hoc onus Sanctissime Debitum
ex munda Substantia per Offm prens adinventa Summa trium
millium Quadringentorum Quadraginta Unius Florenorum Polonicalium
Studendo Justitiae et Equitati eandem Jam de Bromirskie Alber
ti Birdzycki Centum Quarta Asse uti ex Substantia Paternali
mente Legis videlicet Summa Octingentis Sexaginta Florenorum
Septem et Semi Polonicalium per Offm prens Demptis Oneribus non nisi
ex Munda Substantia adinventis Contindans esse Judicat Injun
gendo Quatenus Jus Pro Adamus et Ignatius Bromirscy ad Succes
olim Pro Francisci Bromirski Summam Altidictam Octingentis
Sexaginta Florenos Propter Septem et Semi Polonicalium ex Bonis
Brick Piasecny Juxta tum et Alteram Summam Octingen
tum Trium Florenorum Decem Polonicalium Eodem Quietatione Actha Pro
Pro Plocens Feria 2da ante Festum Sanctae Margarethae Virginis et
Martyris 1753 Anno per Pro Joannem Pathaeum olim Thomae Filiorum
sui et Jo Antonij Bromirski Fratrum eius Ignatium et Franciscum
olim Alexandri Filios Filiastros Bromirskie suos et Jo Adami Bromir
ski Fratris sui nobis Pro rem Casimiri Biernierski olim Valentini
Filij De per soluta Summa mille Florenorum Polonicalium pro tali Bonis Succesorum
Indictam Ruoginita Ex Summa eadem Suprascripta mille Florenorum Polonicalium
Pro Patruus et Fratres dispartita ex eisdem Bonis Paternis Succesorum
Ho protestatis sunt Quantum apud has citatos Summas Pro
et pro Vigilia Festi Nativitatis Sancti Joannis Baptistae Pro Anno
praesenti proximo proxime succedenti Coram Officio et actis Civitatis Plocens sub
pena Brus Pro Cara Contraventionis circa manutenendum Jus ibi
faciendam publicum Volam precia ejus Summa Actis Ma
tiebris Pro Bonis mundis et libini locatione Minus ad alium

usu

se se non referendo Solvant et Realiter Enumerent Lucia prene de
ptem Marcar Pold per J. Budzyeskim aud per J. Bromirskie etha
wskie praeci Junis Solvenda Quo vero Spectat Transfusionem de
adtu Hmo Equit a Regimine Pedestris Spardie Super Summam Centum Quadraginta
Florenorum Pold per J. Ignatium Bromirski quoad et per eundem
Spum Bromirski pro onere Paternali Pecis ex Summis Dotali
bus hujus Oneris J. Budzyeska Concernens Quarum Partem Detinuerunt
Asperand Quoniam Nullum Documentum Elucidans stante
Cujus Possessione hoc onus Retinetur Quod non nisi ex Investigatione
Vicinorum In decerpta Senectute Existens stante Possessione me
dernd aud Stare minerenium retinetur esse Perinde Offm pre
sens Burgs Candle ex me hac permovente de Summis per Offm
praens ad inventis Dotalibus Concernens non posse Excludere
non posse Portionem hujus Oneris Excludere determinat. Quo
Denique Attinet Summam Trecentorum Triginta Septem Florenorum
Grosser Quindecim Pold per J. Franciscum Bromirski olim Alexandri
Filium ex olim Spa Victoria Wietrzewska progenitum Spuse Apolo
nice Bromirska Spuri Alberti Budzyeski Conti Sovi Sue Spi
mane moderne aud In Sorte In Bonis Oziek Palacerny sua he
reditis ex Summa Majori mille Octingentis Flor Pold in vir
Successionis pt olim Mum Antonium Bromirski Enciferum Ja
cimery Similiter Duosum In se aud Spam de Bromirskie Duc
Orzycha ac eum J. Franciscum Bromirski et alios Devolut
Expendenda portione Actis Coram Loco Sabbo ipso Die Festi
Sanctae Elisabethis Viduae Elatae Dej Salutis Die Decima Nbris
Nunc Maji 1768 Anno Inscriptum. Statuit hoc Offm Burgs
Candle Quatenus Successores ejusdem olim J. Francisci Bromirski nempe
J. Mauricium Congen Hedwigis et Barbaram Virgines Innupte
Bromirski primeniam Summam Trecentorum Triginta Septem Flor
Grosser Quindecim Pold J. Apoloniae Bromirska J. Alberti Budzy
eski Conti Stiae prenia pendenda Annuatim et in Bonis mundis
et liberis Locatione Ad Quietationem Authan per aud Reugnio
nem aut In rem persolventis Cessionem faciendam In et pro
Imo Supraseno et Sub Rigore eadem Victa pena Expetendam
Imoderne J. Bromirskiud et Mauricium olim Parentes

~~marcas Pol. per Citat. ad~~ Solvant et Realiter Enumerent licita
pena Septem Marcarum Pol. per Citat. ad Circa Solutionem Summae
ad manus Judicio suo Instanti per medium praxi Juris Solvenda
Quantum Interest pro visionem a Summa eadem Trecentorum Triginta Septem
Florenorum Pol. per G. Biedrzycki Tenentem Quindecem Siquidem Pars Citata nempe G. G. Kawecky
Conjuges et Bromirskie maiestatibus Sup. Gso Alberto Biedrzycki Obiecu
unt et Rejestris Conscriptis perceptarum ac pecuniarum tum Inventarum
~~nempe~~ Invim ejusdem pro visionis eundemque G. Biedrzycki In totali pro visione
pacificata Inferunt ~~Cum~~ vero Nullam Quietationem Expersoluta
eadem pro visione Producunt G. Autem Biedrzycki perceptam ab eo
G. Francisco Bromirski non abnegat tantum Summam ultra
perceptam pro visionalem Quadraginta ~~Septem~~ Florenorum Pol. Concernentem
exposuit et Eo nomine ad Justum sese Trahit Proinde admissibili
ad Inventa In eam Rotham put ipsi Summa Quadraginta Flor.
Pol. Provisionalis, a Summa originali retentam per olim G. Franciscum Bro
mirski nullo modo est Bonificata et ad Solvendum a Successoribus
Juste ~~ipsi~~ Debetur DEO et Sancta JESU Christi Passione Ita
ipsi In premissis adjuvare ~~praestitit~~ et additur Mlis Judicio
apparitor ad Rothisanae praestitit Jus Gsus Albertus Biedrzycki
Quo attento Juris Offm praesens Burgae Condle Decernit Quatenus
Jus G. G. Kawecky Conjuges et Bromirskie praemissam Summam
Quadraginta Florenorum Pol. G. Biedrzycki mentam In et pro Tmo
Suprarum Solutionis Summam et sub Rigore eadem Solvant
et Realiter Enumerent Decri praesens Vigore.

Mathaeus Lisowski Burgae Cons. Ploc. Judex Con
dlis

Mathias Starczewski Burgae Crens. Plocens. Judex Con
descensionalis

Officium Pene Crone Capitis Plocen ad Oblationem Gnosi Alberti Biedrzycki Decretum Condtem in Fundo Bonorum Osiek Piaseczny Inter Partes infra Exarandas per Officia Crone Plocen Burgrabiatus protulit manibusq Eorde Gnosor Burgrabiorum proprijs Subscriptum reproducene ad acticandum Actisq Pene ingrossandum Suscepit Interiore Sequene Inseratur Originale Ejusdem Decri Circa Acta relicti

In Cro Plocene Fra Quarta in Vigilia Festi Nativitatis Sancti Joannis Baptistae Scilicet Die 23 Mensis ~~July~~ Junij Ao Dni 1779

Decretum Condnis In Fun
do B: Osiek Piaseczny
per Offm Burgę Crenę
Plocenę Inter Partes Intro
cententas Prolatum

1779

188

N 32

Actum in loco Campestri Differentiarum inter Hereditates Bonorum Ultowa praestimonialium Venerabilis Capituli Cathedralis Plocens ex Una, et Zgorzałe Terminum parte ex altera in Pratis penes Sylvam Alneaticam cum betulea mixtam, idq in Termino ex Prorogatione incidenti Die Tertia Mensis Maij Anno Domini 1778. in Praesentia PP. et NN. Josephi Bromirski Joannis Korzybski, Caroli Skwarski, et Alberti Sumowski, ac aliorum plurimorum Nobilium, nec non Mtis Generalis Regni Providi Mathaei Banasiak de Kleniewo Autentici, et Jurati Actum praesens ac llamans, et eidem adstans

Officium Campestre Granitiale Camerariatus Palatinatus Plocens infra Subscriptum virtute literarum Innotescentialium ab Illustri Mfico Maximiliano Brunone Comite, in Moykowy Sierakowski Ordinis S. Stanislai Equito, Terrarum Palatinatus Plocens Succamerario, ad requisitionem Venerabilis Capituli Plocens in Moykowy solitaq residentia Die Quinta mensis novembris Anno praeterito 1777. Datuatarum, et emanatarum Cons Haeredes Bonorum Zgorzałe principaliter agentium, tum quoq Cons Haeredes Bonorum Dziedzice, et Kleniewo ac Rudowo Prusy, Collateralium per Mtem Regni Gnalem Providum Mathaeum Banasiak de Kleniewo coram Actis Castrens Plocens Die Vigesima Prima mensis novembris Anno itidem praeterito 1777. recognitarum, tum quoq Prorogationis per suum Officium Die Vigesima Quarta Mensis, et Anni ut Supra, in Bonis Karsy Datuatae, et Per Gsum Paulum Chmielewski Actum Terrium Plocens Susceptantem Die 28. mensis Novembris

exportatarum, ac

Novembris Anno cod. 1774. Oblatatie roborog Complanationis
infrascriptae in papyro sigillata descriptae cuius tenor de Ver
bo ad Verbum sequitur talis; Między Wielmożnym Felicem Cie
skim Kanonikiem Płockim y do niniejszego postanowienia od
Przewielebney Kapituły Płockiey, osobliwszym na teyże
rezydencyi odprawionej Kapituły Delegowanym, oraz Wielmoż Dzie
dzicem Nowskim Kanonikiem, y Surrogatem Płockim Dobr
Uttowa prestimonialnych od prawego Possessorem ktorym Sur
y Przewielebnego Kapituły Imieniem z iednej a Jmnowzitanami Gyp
anem, y Mateuszem Dzierzanowskimi Franciszkiem Joszczy
skim, Marcinem, y Marianną ze Zgorzelskich Chyczewskiemi
małżonkami Dobr Zgorzałego Dziedzicami z drugiey strony, sta
tasią taluwa à wnieczym nieodmienna wieczną twardzi wobie
zawieraiącą Komplanacyą wten niżey opisany, Sposob: Iż stron
Komplanuiącesię maiąc od Dawnych Czasow Dysgrezyy o gra
nice między Dobrami Uttowo prestymonialnemi, y Zgorzałym wzaie
tą niechcąc tedy wbey obustronnie wprawne zachodzić inwolucye
ale na przyiaznieyszey przestaiąc Deuzdy, tabuią podług granicz
go Dokumentu Anni 1601., komportuią, y wieczyste Granice m
dzy Dobrami Uttowem, a Zgorzałym Zatwierdzaią obrane postanowi
ią: Naypierwey Angularitatem Dobr swoich Uttowa, y Zgorzałego
w mieyscu schodzącyeysiey scian swoich Dziedzin z Dobrami kon
terainemi nazwanemi Dziedzice strony Obydwie niniejszą przyznaią
Komplanacyą, y znak dotkiem wykopanym wczynity, od tego to
dy mieysca, czyli Dołku na południe idąc accurato trectilinio tą
kami aż do Dołku drugiego niedaleko Kamienia Wielkiego w
ce na stronie prawey bodzącego naznak przyszłey wzaiemney
granicy wczynionego, granica między Dobrami przeszłe onemu
wzaiemnie ma, a od tego Dołku prosto na południe idąc do Ka
mienia Płaskiego wedle Dworzki curveiamy idącey, leżącego; a
od tego Kamienia Kolisko, iak Dróżka przeczona zakrotno idąc
podług Dołkow wczynionych, aż do Smugu Kleniewskiego, y Dołk
w mieyscu zwrotnego, tąż granicą u Smugu Kleniewskiego pod
Dokumentu wyżey mianowanego strony komplanuiącey Acialit

determinuią

Determinuią, y tamże Actualitatem postanawiaią, gdzie dla Zupełnego
a prawnego podług poczynionych Znalazków, oznaczenia pomienione
strony Wielmożnego Komornika Granicznego Płockiego ktorego =
kolwiek in Spaiu naydaley Szesiu Niedziel, à Data niniey
szey Komplanacyi Zobligowali, y na grunt precedentibus =
Innotescentiis etiam Collatis talibus edendis sprowadzić
determinuiąc, y Assekuruią; ktore to granicamente Komplana
cyi niniejszey przez Wielmożnego Komornika Granicznego
officiose uczynionej maiąc za rzeczne, y nigdy niewzruszone mieć
y trzymać strony sobie przyrzekaią, oraz ze wszelkich Terminow
prawnych, manifestow, Protestacyi, Wizyi, tudzież Pretensii wszel
kich, y uiolenciu presenti Kuituiąc Complanatione, y iak tylko
w Użyciu Prawa ta Komplanacya swoy weźmie skutek, y gra
nice ustanowione będą Signami Publicznemi Płockiemi ſ. ut Autен
tica authenticis tollantur, na pierwszą requisycyą strony zobo
wnie Punkta zstrzymać, y z Dnia [illegible] pod winami dgdo
wemi sobie przyrzekaią, a w nie dotrzymaniu forum Ziemstwa
Płockiego do odpowiedzenia Zapisuią, oraz ta Komplanacya
mpter firmius robur assiio Campestri conducendo do appro
bacyi podaią obliguiąc na czesć rokami własnemi podpisuią
Działość na pomnieu Kontrowersyonalnym między Dobrami Utowa
y Zgorzałego Dnia Dwudziestego Szostego miesiąca Września =
Roku Paristiego Tysiącznego Siedmsetnego Siedm Dziesiątego Szo
stego. X. Felix Cieślewski Kanonik Katedralny Płocki manu
propria. X. Michał Andrzewski Kanonik Katedralny Płocki manu
propria. Cyprian Dzierżanowski piorem trzymanym. Andrzey
Dzierżanowski piorem trzymanym. Franciszek Pszczynski piorem
trzymanym. Marcin Chyczewski piorem trzymanym. Maryanna
z Poselskich Chyczewska piorem trzymanym. Bartłomiey
Kazanecki Woyski Ziemi Zawkrzyńskiey przyiaciel przytom
będący manu propria. In virtute itagi premissorum omnium

835

Literarum Innotescentialium Prorogationis, et potissimum praeinsertae Complanationis de Tenore ingrossatae ad locum superius in Actu exaratum Die hodierna Condescendit, ibidemque Fundata per vocem Millis superius expressi Jurisdictione, omniq Securitate Actibus Juridicis Congruâ provisa partes tam principaliter Complanantes inter se Agentes, quàm Collaterales adcitti ad Inscribendam Comparitionem eidem Mli acclamare demandavit; Quibus acclamatis Perillustri Rlissimo Michaele Mdzewski Canonico Cathedrali Plocens, et Consistorii Plocens Surrogato Judice Bonorum Ultowa praestimonialium Possessore Actore, et Citto, suo, et totius Venerabili Capituli Cathedralis Plocens nomine personaliter: Gnosis Cypriano, et Matheo Dziekanowskie, Francisco Poszczynski Martino Chyczewski Bonorum Zgorzałe Haeredibus, et Possessoribus citto, et Actis suis, et aliorum eorunq bonorum Haeredum, et Possessorum nominibus personaliter, P. Adamo Kęsicki Bonorum Rudowo Prusy Collateralium Haeredes ex Collateralitate Adcitatorum suo, Fratris, et aliorum Coheredum, et Compossessorum suorum ex Collateritate adcitatorum nomine personaliter. Mficis Ludovica de Kozinskie olim M. Pauli Zurawski Subdapiferi Orszanens relicta Consorte vidua Domina reformatoria, et Adcitalitialia Matre, tum Successoribus olim M. Pauli Zurawski, Leone Kozłowski, Thesaurario Sieprzecens Parente, et Successoribus ex olim M. Francisca de Kozinskie, Kozłowska, cum ipso procreatis Filiis, et Filia, Bonorum Dzeidzice Klenciewo cum Attinentiis cum Bonis Ultowo, et Zgorzałe Collateralium, ex Collateralitate adcitatis per Gnum Josephum Olszewski Bonorum Dzeidzice Utraq Klenciewo et Klenciewko cum attinentiis Oeconomum nominibus suprascriptorum suorum Principalium personaliter, Comparentibus: Quae quidem Partes modo suprascripto Comparentes; Quoniam in Fundamento Complanationis superius ingrossatae inter Venerabile Capitulum Cathedrale Plocens, abuna, et Haeredes Bonorum Zgorzałe Terminum

parte

115

Parte ab Altera conscriptæ, et per Collaterales comparentes in omni acceptatæ ad Sipationem, et denoviter Erectionem Scopulorum in locis, et Signis per Complanationem designatis officiosè pro perpetua rei memoria perficiendam suum officium Campestre Granitiale Plocens Camerariatus accedere exposcunt. Proinde officium hocce Contenta Complanationis exequendo ex postulationique Partium Annuendo, ad Sipationem scopulorum Trinorum in locis et Signatis, Expressis per Complanationem accessit et imprimis versus holodia Curialia Ultowa, in Pratis sub Sylva Alneatica mixta cum Betulea, scopulos tres: Primum: a Plaga Septentrionali Bonorum Dziedzice utraque Collateralium, in quo lapides majores, et minores signo Crucis positi in numero Quatuor decem in Gyrum minoribus lapidibus obductum. Secundum scopulum Ultowa prestimoniatium, in quo lapides majores signo Crucis positi duodecem, in gyrum lapidibus minoribus obductum, a plaga Occidentali. Tertium Bonorum Zgorzate ~~collateralium~~, Terrestrium a Plaga Orientali in Quo lapides majores signo Crucis positi in numero Quatuordecem, in gyrum minoribus lapidibus obductum in hos tres scopulos angulares, à se quinque Cubitibus distantes impositis, signis Granitialibus, utpote Dimuscorio Ferreo, Frustis vitri, et Carbonibus, tum quoque Parvulis lagennis, à Conservatione medicinæ Hungaricæ in easdemque parvulas lagenas impositis Chartellis in Pargamine scryptis, annum et Diem Condescensionis nominationisque cujusvis scopuli prore cujus hæreditatis sit sipatus descriptis, aliisque signis metallibus adhibitis denoviter sipavit, et erexit in magnitudine cujusvis scopuli Cubitorum quinque, ab hacque angularitate recto tramite procedendo passibus septuaginta quinque. Primum scopulum Parietalem inter Bona Ultowo, et Zgorzate ad Plagam meridionalem eundo, in quo prestantioris magnitudinis lapis cum excussione Anni 1776ti, et signi nuncupati Podkowa ob spem Anticipativè Rempe hoc in anno qui est excussus subsequens dislimitationis in ipso medio scopuli est impos

Est impositus penes quem lapides minores signo Crucis Positi minutioribus verò in gyrum obductu, magnitudinis Cubitorum quinq. Secundum scopulum à priori, passibus nonaginta distantem in quo similiter lapides maiores signo Crucis positi, et iti dem in gyrum minoribus lapidibus obductum, Tertium Scopulum, a secundo Scopulo passibus Centum quinquaginta distantem similem prout primum, et secundum. Quartum Scopulum à Tertio distantem passibus centum. Quintum Scopulum distantem à Quarto passibus Centum Triginta Quinq. Sextum scopulum distantem à Quinto similiter passibus Centum Triginta quinq, penes quem scopulum Jacet lapis magnus in Campis a parte Dextra, eundo ad Plagam meridionalem. Septimum scopulum distantem à Sexto passibus Centum Triginta Octo prope quem Jacet lapis magnus medio uno passu distans. ab eodemq. septimo scopulo Obliq. ad Sinistram Partem procedendo penes agros Transversales Zgorzalskie scopulum octavum distantem a septimo passibus Quinquaginta Quinq, ab eodem Octavo scopulo similiter obliq. ad Sinistram procedendo inter medias Plagae orientalis et meridionalis in Declivio Węzgłowice alias Przeczow Zgorzalskich. Nonum scopulum ab Octavo distantem similiter Passibus Quinquaginta Quinq. ab hoc q. Nono scopulo recte versus Orientem procedendo passibus Quinquaginta quinq. devenit Ducentibus Partibus ad Signum in Complanatione ultimariè expressum locumq. per Complanationem nuncupatum Smug Kleniewski, et Ibidem scopulum Decimum prioribus similem Sipavit, in hosq. omnes scopulos unius ejusdemq. Magnitudinis Cubitorum quinq. pista ob loquentiam Decreti Granitialis Anni 1601. Coram Actis terrestribus Plocenę in Pocilsko Feria sexta in Crastinum Festi Ascensionis Christi Domini oblatuati, et secundum praescriptum Complanationis superius expressae denoviter sipavit, et erexit hoc q. ultimo sipato scopulo per partes Complanantes hoc in loco pro Aciali inter Bona Zgorzałe et Ułtowo determinato, suam

Jurisdictionem

Jurisdictionem finire totumq; opus stipatæ Angillaritatis, et Lowpu
lorum Partibus promulgare voluit. Cum vero ultra obloquentiam
præmissi Decreti Granitalis anni 1601. et præscripti supra
exaratæ complanationis Partes, nempe Perillustris Rdi primus Michäel
Andrewski Canonicus Cathedralis Plocens. Bonor. Uttowa præfatimonialis
Possessor nomine totius Capituli Cathedralis Plocens. agens: Hæres
des Bonor. Igurate, et R. Adamus Kosicki Bonor. Rudowo Pruszy
Hæres Principalis suo, et suor. Coheredu nomine, atq; Pus Josephus Ol
szewski Bonor. Dzia Idem utraq; Klenciszko, et Klencisko cum attu
rentiis Œconomus, nomine suor. Principalium omnes unanimes
assensu ad progrediendu ulterius ab eodem Primo Lowpulo recto
tramite versus meridiem inter Wszetowia Uttowa ex una à dex
tra, et Klin in Possessione Hæredu Klencisza existentiu sinistra
suum officium exposcitarunt. Provide officium eorum Partium
comparitive Postulationi annuendo dictentibus his omnibus Partib9
recto tramite ut supra ad meridiem versum tribus virginti Passib9
procedendo ibidem ad semitam inter Bona Uttowo, et Rudo
wo Pruszy parietalem deveniendo Lowpulos duos Axiales Primum
Bonor Uttowa ad Plagam Occidentalem manuq; dextram in
Determinio Hæreditatis alias w Klamrze prope lapidem magnum in
Cornu agror Uttowa iacentem, Alterum prope Hedam fundi nun
cupati Klin ad Plagam Orientalem manuq; sinistram. Tertiu
Parietalem Bonor Rudowo Pruszy à Bonis Uttowo, et fundo Klin
parietaliter distinguentem in Vallo prope viam seu semitam
pronaturali granitie ab duo ingressionalib9 per omnes par
tes agnitam impositis lagenis parvulis cum Charbis in Parga
mine scriptis Annunciet Dies. Condescensionis designantibus
naturaq; cujusvis Lowpuli elementibus, aliisq; signis Jura
lib9 et metallis, ut note Dimus. Terreo fructis Viti
et Carbonibus impositis lapidibus majoribus signo Crucis
in quovis Lowpulo positis minoribus q; lapidibus ingyrum
obductis, ad normam et similitudinem præmissor omnium
obductis primitivor Lowpulor Aspexit, et credit. Hucq.

finita

Finita et Determinata Acialitate, affectantibus omnibus Partibus per Acta, Cuipiam Partium Hereditati uti in Actu Ampezitivo non praejudicando, robore tamen praemissorum omnium ex quibus praesens subsecuta Scopulorum Sipatu Mlli Actui praesenti adstante ad promulgationem pacifice Possessionis Bonorum, ad praesens dislimitatorum perpetuoque durandam Participationem addidit, et Deputavit. Qui Mlis exequendo munus suum in praesentia omnium Partium praemissam dislimitationem perpetuo Duraturam Fundos, Pratos, et agros ad praesens dislimitatos pacifice per quemvis Heredem, et Possessorem possidendos in Possessionem eorundem Heredum et Possessorum cadendos voce sua praeconica Publicavit et ad notitiam omnium deduxit, praesentemque exequendo munus deputationi suae officio suo Condescensionali fecit relationem. Officium itaque Condescensoriale Campestre Granitiale Camerariatus Palatinatus Plocensis pacificam, et aeternam Bonorum Dislimitatorum demandat Possessionem Decreti praesentis vigore.

Adamus Łączyński Camerarius Granitialis Pltus Plocensis mpp.

Officium praem Crem Capri Plocensis ad Oblationem S. Feliciani Sacchoeli Decrum Granitiale infrascriptum in Bonis inferius nominandis inter Partes introcententas Officium praelatum Manuque S. ~~Bor~~ Camerarij Granitialis Pltus praes Subscriptum reproducens ad Acticanae Actisque praesens Ingrossanae Suscepti in tenore sequens (inserat) Originale Ejusdem Decrum circa Acta Relictum

In Cro Plocensi idque sub Celebratione Judiciorum Feria Secunda pro Decrum Misericordiae proxa Subiit Die 19 Mensis Aprilis ao Dni 1779.

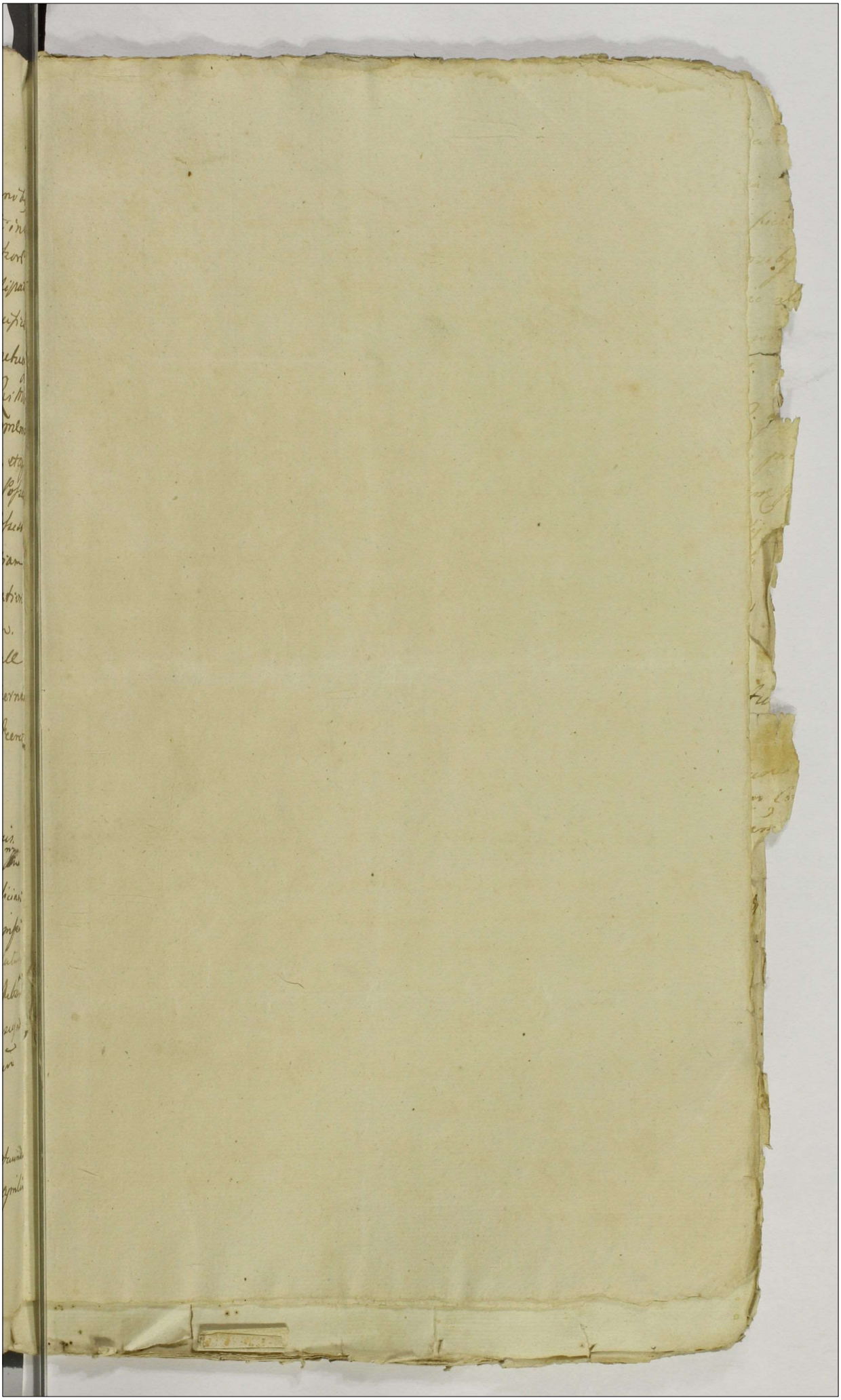

Distimitatio Bonorum
Zgonate Trium et Ultimo
wo Capituli Cathedralis
Plocens Expedita.

1778vo Annô

Judicium infrascriptum Succamerariale Palatinatus Plocensis Trnu Condes
Campestris tam ex mente Decreti Judicij Terrestris Plocensis Feria
post Dcam Rogationum Anno presens in Plocho Jm Magnificus
Laurus Mogilnicki Metatoricus Campestrem Rni Bm Starozrzeby
et Gnosos Franciscum Zdziarski et Josephum Brzeski ac alios
ab una, et Illrem Maficum Franciscum Junosza in Borowi
ciszewski Castellanum Sieprscensem itidem Bonor Lubli
prolatt quam vi literar Innotescensialium itae in Plocho Feria 2.
nativitatis S. Joannis Baptistae scilicet ie 21. mensis Junii Anno pre
suo Judicio emanatar pro Feria secunda post Fm S. Jacobi Apli Anno Curs
Starozrzeby et Lubli locum differentiar designatae incidens ob legalitatem Judicij
cunda post Fm S. Bartholomei Apli in Anno presens incidens prorogat et diffe
ejusdem partibus et atcitatt Trum imminens Condescensionis sine adcitatione Comp
rium presens prorogationis Vigore. Datt Jm Maikowy Die vigesima
Millesimo Septingentesimo Septuagesimo Nono Anno.

Maxymilianus Brono Sierakowski Succamerarius Palatinatus
Plocensis mpp.

Officium psens Crnus Capitt Plocensis ad Oblationem MRGP Franc
Dombrowski de Ostrykowo Authi et Juratt Prorogationem
Granitialis inter inter Partes introcontentas agitand per Jrem
Succamerarium Plus Plocensis facttmanuq ejusd Tris
camerarij Subscript reproducens ad Acticand Actis q
in grossand suscepit in tenore sequens Inscrutari
nale ejusd Prorogationis Crea Acta relictum

In Crno Plocensi Idq Sub Celebratione Judiciorum Tra Secun
Ipso Die Festi Divae Annae Genitricis G V Mariae Scilicet Die
26 Julij A D 1779no Mensis

842

Prorogatio Condnis Tra
nicialis p. JM. Succa
merarium facta Intr.
M. Mogilnicki et JM.
Rosciszewski agitanda
A 779

Actum in Fundo Bonorum Junoszyce Feria Secunda post Dominicam Misericordiae proxima scilicet Die Decima Nona Mensis Aprilis Anno Domini 1779no In Praesentia Mci Stanislai Ubysz Subjudicidae Terris Plocens tum Gsorum Adami Milodroski Bonaventurae Ciołkowski Camerariorum Terrestrium Laurentij Sokolnicki Burgrabij Castrensis Plocensium Valentini Krzyżanowski Jacobi Zglenicki Antonij Milodroski Ignatij Łukowski Francisci Zabowski aliorumq plurimor ad Actum Praesentem Congregatorum tum Mnlis Rni Gnalis Providi Pauli Borzewicz Authentici et jurati Actum Praesentem Acclamantis et Eidem Adstantis.

Judicium Praesens Subjudicatus Terrestre Plocense Condescensoriale insistendo tam Decreto Judicij sui Pleni assignatae ad haec Bona Junoszyce Locumq dictum Wyskitno Condescensionis de Actu Ejus in Bilsko in Terminis Communibus Districtuum Bilscensis et Plocens Fra 2da post Dcam Rogationum Die Vigesima Quinta Mensis Maij Anno Elabso 1778vo Inter Gnosum Paulum Starorypienski Actorem, et Cittum, et Mcos Lucam Moszyński ac Simphorosam Niszczycka Subdapiferos Radomienses Conjuges ac Gnosum Albertum Popkowski Citatos et Actores tum Labsum Joannem et alios de Bonis Kolczyno Subditos Citatos et Judicentes prolato ac ex Vi Iterati Limitationis in Fundo horum ce Bonor Junoszyce Fra 2da post Dominicam Oculi Ldlem Die 8va Mensis Martij Anno Praesenti Inter Easdem Partes ad Affectationem Earundem per Judicium Suum facta, Actis Castrens Plocens Fra 4ta post Dcam Oculi Ldlem Die Undecima Mensis Maij hocce Anno Nunc Currenti Oblatuatae, Ad requisitionem Mcor Moszyńskich Subdapiferorum Radomiensium Ad Bona in Actu Contenta Condescen

Jopczyński

Condescendit Ibidemq fundata sua Jurisdictione in Bor-
ra adjacenti Locoq Controverso per Vocem Mnlis in Actu
Contenti Partes ad Comparendum suo coram Judicio Ei
Mnli acclamare injunxit Ad cujus acclamationem Pa-
tes Mcus Paulus Starorypienski Bonorum Kolczyno
cum attinentijs hæres Actor et Citatus prntr. Magnifi-
ci Lucas Moszyński et Simphorosa Niszczycka Invi-
cem Cnges Subdapiferi Radomienses Domini tum Gnosus
Albertus Popkowski Bonorum Niszczyce cum attinen
Commissarius Citati et Actores per Eundem Gnosum
Popkowski suo et suprascrorum Principalium suorum
nnc prntr, Laboriosi de Bonis Kolczyno Subditi Citati
et Judicentes per Honestum Joannem Wisniewski Con
Judicio suo Condescensoriali Comparuerunt Tandem
ad Affectationem Mci Starorypienski de Consensu
Mcorum Moszyńskich Dapiferorum Radomiensium
seu Comparentis ab Eisdem Judicium Terminum Pre-
tis Condescensionis ad Feriam 2dam pridie Festi San-
ctæ Margarethæ Virginis et Martyris Diem Scilicet
Duodecimam Mensis Julij Anno Prenti incidentem
Limitat differt et prorogat Conservando Terminum
Partibus utrisq ex Eadem Limitatione incidentem
suo coram Judicio aut alio quovis Mco Judice Collegij
sui Sive Gnosis Camerarijs vel Camerario juxta pre-
scriptum Decreti injunctæ Prentis Condescensionis
conducendo Condescensuro vel Conducendis Condesce-
suris Comparendi peremptorium, pro quo Termi-
ex Limitatione Prenti incidenti Partes ad mentem
Decreti Judicij sui pleni assignatæ hujusce Condesce-
sionis Quos voluerint et quos Negotium Casæ Pren-
tis poposcerit ad Citent adcitandi sub Rigore in Eo
Decreto apposito Compareant Decreti Prentis Vigo-
Joannes Gumowski Subjudex Terris Pltus Plocen

Officium Præsens Crnæ Capitis Plocenæ ad oblationem Gnosi Bar-
tolomei Małowieski actorum Trium Plocenæ Susceptantis Prorog-
nem Infrascram Actus Condnis in Fundo Bonorum in Ferius
plenarie

Explanandorum agitandae per Judicium Subju
dicatus Trrae Plocensis Jacob manuq Eiusdem Judi
cij Subscriptam reproducens ad acticanae actisq praesen
ti grossanae Suscepit in Tenore Sequens (in sorat)
Originale Eiusdem Prorogationis Circa acta Reli
ctum.

An Castro Plocensi Feria ~~Quinta~~ Sexta ipso Die
Festi Visitationis G. V. Mariae Scilicet die
~~Prima~~ Secunda mensis Julij, ~~Anno Proxima~~ Anno
Domini 1779no

10

946

Actum in Fundo Bonor. Kędzierzyno Sortes Boruñ Kotczyńskich hereditt. Jdy in Termino Condescensionis Partibus designato Feria Secunda post Dñi Sancti Antonij de Padua proxima idest die 14. mensis Junij Anno Domini 1779

Coram Mõ Gabriele Antonio in Karwowice Karwowiecki Judice Terrestri [redacted] Pluscen. in Prosentia Generosi Bonaventurae Rostkowski Camerarij Terrestris Pluscen. Dorotae nat. et Joannis Ciesielscy Valentini Strzeleckiego Burgrabij Castri Pluscen. Josephi Karkowski Actoris ac plurimorum Nobilium ad actum praesentem Congregatorum nec non mei Dñi Judicis Provisi Casimiri Warszewski ab Chomentowo Authentici et Jurati actui praesenti adstantes et Audientes acclamans

Judicium prosens Terrestre Pluscen. Judicaturis Jurisdictionis Decreto Judicij sui Plenj Terrestris Pluscen. de actu ejus in Protocollo in Terminis Terrestribus Destructum Pluscen. seruat. et Statuq vigore Legis in diem hodiernam incidens Feria Secunda post Dñi S. Michaelis Archangeli proxima Scilicet Die Jnstante mensis Octobris Anno Dñi 1779. Inter Partes in Jus sinceptas prolato Jpsi Decreto Condescensio Judicij sui in Fundum praesentem Bonor. Kędzierzyno suspenso toto negotio ac legalitate Decreti Condescensorialis Camerarialis est assignata cum potestate ut Idem Judex Terrestre Pluscen. mutuis Partis Jumptis Captato Tempore facta tum per hanc avocatione Condescensorum proxima comportatione Documentorum in antenio Termino Condescensionis Comportatorum legalitatem Decreti ejusdem Condescensorialis Camerarialis cognoscat, rescindat, et melioret, vel approbet. Facto autem non omnimodam cui et quo competerit praestandam demandet Partes in omnibus et singulis praedictis rebus ni hil in tactum et irresolutum relinquendo pro Regentia Legis Justitia Documentorum ac Termenorum finaliter deducat, desjudicet et modereq. Cujus Judicij Delatori Partes parere et acquiescere sub Poena Banitionis illo in modum Condescensionis supra pte Contravenientis publicandi cum in premissa adjutatione quod interierit sanct adnexitate, ac in fundamento literarum Nihibilium per suum Judicium ad partes tempestive directarum Demq hodiernam advenientes cum Judicij descendentibus in Fundum Bonor. Kędzierzyno Condescendit ibidem in Jurisdictionem suam ostensam ac secundum tenorem legibus unicuiq circa officium suum actum Cujus voce mei Suprascripti Provisi Casimiri Warszewski de Chomentowo fondavit Partes ad sui comparendum acclamare mandavit. Quo in Termino Acclamatorio Partibus et Judicum Dñs Andrea Podlecki Actore et Citato pbter Dñs Nicolao Mantura, Andrea Hedvigi Jo Alberto Karwowski, Marianna Dñi Vincentij

Josephowa

Joseph y Julie Conrectibus Brigitta Virgine inmupta Karwowskie ac
Ejusdem SS. Karwowskie et Josephus de maritis actor et Actor per Dnm
Andream Padlechi actor Castri Plocen Terra Vila post Pm S. Matth
apostolo et Evangelista Scilicet die 23. Mensis Ejus Anno 1770
inscriptum Pater et SS. Ludovicus Adalbertus et Dorothea Virg
ne inmupta Kolczyńskie Celatis et actoribus per Curat Ejus
Dorcum Kolczyńskie Patrem natu majorem suos Patris a
sororis suos nomine Pater SS Francisca et agnetha de Kolcz
skie invicem Conjugibus obytis ac adultis et Judicem Pater Com
parentibus et Judicialiter interrogatis Controversiam hujus
rubre Mocz Judicialis Condescensionale Pinen Partes Satisfac
Decreto eo quo prajgit Ordinem actus in Puncto adeo tis nus
per idem Decretum juxta inhibuerit procedit ad invenit et
Gronicum SS Kolczyńskie Celatis nem ea Ste sui cons Decr. Obyt
os die per Pater Pm Generalem Provid Parochum Warsavien
sem de Clementinus Authentica et Juratum adeta in rep
rant et Judicem obytis Conjugis Compartis nem inscripsum
Si quez Padlechi Karwowskie ac Josephi nis Negotia
non Comparere adeitatis nem nominis inferant. Provide eo
sorte Pater Kolczyńskie Satisfactione Decreto supra Commis
ac Sententiat Judicij sui adinventa Partibus Ultro Capien
mandat. In Executionem Judicium predicti Condescensionale lo
quendo Regulam Decreti Judicij Generalis Plenij ea qu
predictus citat actus Decernat Quatenus Partes Principa
les secum agentes documenta sua ad Causam predict
tantia cum Summarijs in antecessum Termino Condescensio
nis oppij Commercialis comportata. predicta in Termino
et Suo coram Judicio Condescensionale ideneo Comparent
et reproducerunt. idq in instanti Comparuerunt et suos in
Judicio reproduxerunt. Partes utraq documenta sua. Gebus Com
tatis ac reproductis documentis Controversiam Partium pro
Contra suos in Judicio factis et illatis [illegible] mutuo
Corii Descriptis. Judicium licit ad ferendam Sententiam
nivere accedere velit. Cui Timen Partes Predicta Principa
les agentes, se se Composuerunt. eo nomine Complana
tum hactenus hoc Consensuerunt. et suo Judicio Condescensio
Scripserunt in prosperandam in actum Decretum predictum
approbandum de in Satisfactionem ejusdem Decreti ac Termini prefix
gendos suos rigores annullandos per sententiam Judicij
affectant et exposcunt. Provide Complanatio ac predicta
Licimo in prosperanda declarato nempe in Honore Dei et Mat
dey Gracia Mary Pat. Andrzeiem Padlechi m nuzdy Pat
na Wojciecha Padlechiego z nuzdy Pat. Petronelly Karwo
wskiey w matzeinstwie zpto Dzieci Ejus Pat
dorothy Kolczyńskiey y Fabyana Karwowskiego nup
ii Jestesie nuzdy Pat. Walentego Kolczyńskiego y mary
Pdzierzyńskiey Ozgu na Pdzierzyńsie Dzieci Ej
Dziedzicow Franciszka, Jozefa y Pat. Michała
Dzeya, Marcina, Jadwigi, Pat. Wojciecha Karwowskiey
Maryanny Pat. Vincentego Josephowskiego matz
ion, y tych ze Samych Pat. Karwowskiego y Josephowskiego
dziecy, natto Brygitty Panny Franc y Dorot Karwowskich
nuzdy Pat. Fana Wawrzinca Karwowskiego y Agnes Kol
walenskiey Synow y Corek a Rzeczy inspemnio ey ch

Dorothy

Dorothy Kolczyńskiey y Fabiyanem Kowalewskiego Woynowem, w
wnie wyżey wyrażonych JMMP. Walentego Kolczyńskiego y Ma
ryanny Kolczyńskiey Prawnych swych Braci y Siostr
Ostatecznie rozdzielonych, na fundamencie Kompromisu przez
zeygowany Feria Stocheyo d. 23. Miesiąca Września Roku
1776. na osoby swoie przez JMMP. Kanonowskich uczyniony za
Ktorych Polubowney sprzeczki y Zapisanie imieniem z Jednej a JMP.
Ludwikiem y Woyciechem Kolczyńskiemi uczyd JP. Fran
ciszka Kolczyńskiego z uczyd JM. Zofiyi Kolczyńskiey w mał
żeństwie zostaiących Synami, uczyd bowiem JMP. Walen
tego Kolczyńskiego y maryanny Kolczyńskiey Woynowey
ny y Dobr po tych ze obu stronach na Kolczynie spadłych
Dziedziczemy z Drugiey strony, w czasie Termin wyzna
czony Podług Dekretu Ziemskiego Stockiego w Stocku dnia
Pierwszego miesiąca Października Roku 1778 między temi
stronami zapadłego za medyacyą Wypisiał, w obu tamo
tych Processach, y Dekretami stron obydwoch zmian ro
wanych, a tym mianowicie o rozpoznanie Dekretu ziarde
Stocku Terminu we Wtorek po świętach przez Urząd Komorne
czy Ziemski Stocki na Poniedziałek Oczom Kolczyńskiey na zapadłego, nie
mniey wyłuszczona czasu JMP. Kolczyńskich Dziedzicznej a w Ko
sequencyi JMP. Andrzeja Podleckiego Porteczny, stanie w niemy nie
wrapsona y zawsze trwałe mocy Konfederacyi albo postano
wienie, sporoden nastąpiwszy. Za stroną zaś za tą JMP. Andrzy
Podlecki lubo Terminowy swoiemy idzie Szczęśliwie do Dekre
towi Komornieczemu Ziarderwemu y on ze w niektorych punk
tach nagania, zaś JP. Kolczyńskiey Pani ze Dekret wydanie
Terminowy swoiemy utrzymuiąc y onegoż ustawienie żądane
pragnąc. Za Jednak Części Stron w Dey mierze Skarżące
postępku Prawnie uniknąć nie mogąc, to iest JMP
Andrzey Podlecki z Jednej wypadł z tamtej strony JMP. Kanono
wskich Braci y Siostr swych za Ostatecznych Synowskich Po
Summary Dekretem wyżey wspomnionym Komorniczym Zia
zdowym wyznaczonemy y tam ze z Początku swoich,
Fundamentow Prawdziwych Jasniey wypisanemy. Summ za
Dwoch set Dwoch Dwadzieścia Siedm, Groszy Sześcdziesiąt
dynarow, Każdy Dynar rachuiąc po Groszy Trzydzieści Trzy, czyni
to Dwoch set Pięcdziesiąt złotych Polskich, Kapt Talarz
Dwanaście Siedmdziesiąt złotych Polskich, tak ze Złote Summy
Trzysta Trzydzieści y Pięć złotych, nie mniey Summy Trzysta Zło
tych teraz przez JP. Kolczyńskich na rzecz Pozwanych Sukcen
syi ewer za wystawienie Rendyntow, Które się na Processie
Zostawuie maią postąpić, do tego Przyznamy Szczęśliwe
Ostatecznie, Potrzebuie Drugie tak iż JP. Kanonowskich
Zapewnia y spomnionemu Dekretowi dla JP. Kolczyń
skich wspomnionym Dekretem Ziarderwym przysądzonemi
a Summę Sto Trzydzieści ośmy złotych Polskich Dwanaście
czynięcemi Kontentuie się y z Processu Czasu pomnionego
wsi Kolczyna przez siebie posiadanej za wyłączeniem
Summ pomnionych bez wszelkiey pretensyi ustępuie przy
rzeka. JMP. zaś Kolczyńscy Summy pomnione a Skompu
towawszy Dwa Tysiące Trzysta Sześcdziesiąt złotych Polskich

osm

osim między nych Podolskich wynosz[ą]ce a to Justanec Andrz[ej]
wow: Podleckiemu Summę Dwa Tysiące dwadzieścia z Tryn[astu]
złotych Polskich Trzy Dwadzieścia. Trzy Polskich zaś Jm[ci] P[an] Karmoj[ski]
Summę Dwieście Dziewięćdziesiąt y dwa Grosze Sztyrnaście Pol[skich]
skich, a ze Jm[ci] Andrzey Podleckiego Żonie swoiey Jm[ci] Agnies[zki]
Mościchey Summę osmset Siedemdziesiąt Cztyrdzieścia Trzy Grosze Trzynaście
po Groszy Trzy Dzieci Złote Polskie, Która wynosi na Złote Polskie Dwa
Tysiące Dwadzieścia Złotych Polskich Długowey Grodzkiey
Swiecy Dnia Dwudziestego Czerwca Roku 1774. zapisa[ne]
a ta podpada Archiwi; więc onesz za to kwitacyą a resztę
Tysiąc Trzy Złotych Polskich Groszy Dwadzieścia Trzy Pol[skich]
skich tak aby Summę Wynoszącą Dwa Tysiące Dwa
dzieścia Trzy Złotych Groszy Dwadzieścia trzy Polskich do
ręku tegoż Jm[ci] Andrzeja Podleckiego Jm[ci] Ludwika
Kolczyńskiego Opatrzonej swoią y Matki swoiey Sukcesyą
kwitem dla obydwoch Stron a ostatnią na osobę swoią
zapłacie y restytucyi wyleczy obligacyi. A ponieważ
w Ugodzie y Rolu Stron Pomienione sprzedanie
niebacząc usłuchanie Jmci Pana Sędziego nie uczyni, przeto
Termin Dzienny Pomienionej Summy na Dzień Pią[tek]
ś. Janem chrzcicielem Przed na Dzień Siedmnasty m[iesią]
ca Czerwca w Roku dla Pana przyszłym 1780. przy
sługujemy Grodu Stolicznego, a w Dzień po wyleczeniu Zona
rocznego oddania, Przy Którey Jm[ci] Andrzey Podlecki na
ten rok Jeszcze Zostaie się y Ziemie tak Ozimne iako y Ja
re od Jm[ci] Ludwika Kolczyńskiego do zasiewu na rok
przez siebie do Oziminy, a do Jarzyny z Domu tegoż
Kolczyńskiego przyzwoite miane, gdyż ta czyni bez za
siewu bez dawnej przez oyca Jm[ci] Podleckiego w Rocznej
odebrana, przyjąć, lub też samemu Jm[ci] Ludwikowi Kol
czyńskiemu nie wolno Pomalażyć: naznaczony Sekwestrator
wspólnie na wrodzem do siebie miane y ost do tego oper
owac Prosi, Jednak, y Pogwizdzenie między Stronami
Kapucy y annotacyi Który to Kompromisyi y Postano
wienie, do Przestrzegania w Jednak, tak za oppo Cayo
wac Ingressu Czasu y Prohibicyi wyżey Jednowo
ziemi Stolicznemu Stolicznemu Zwadzie wemu poddaią, podpi
sali w Trybunale Prywatnym Jdwiendziesiąt Dwiata za
w Kolczynie Dnia Ostatniego miesiąca Czerwca Roku
1779. Jm[ci] Podlecki swoim y Jmci Jmcią Ludwika
nym Kolczyńskim inkey trzymany, Wojciech Kolczyń
ski trzymany, Bonawentura Niechcic Lis Ziemski
mierski Ziemski Stolicki przytomny manu propria, Walenty
Strzepowski Burgrabia Grodzki Stolicki przytomny manu
propria. Franciszek Obrębski przytomny tey ugody ręki tym
et modo supramemoto [illegible] ingressa tenen: Complanatio ne
Jn omnibus punctis et Clausulis approbata stando ad
dimittit et Decernit pro tenuis Jm[ci] Kolczyńskiego sine pre
dowcom Kolczyńskim prout de obtulit, in satisfactionem eius de
ratione Summas supra emptas et in Schemate Complanatio
exaratas et pridem Jm[ci] Andrzej Podlecki Summas Pinas

Mille Vigenti Florenos Polonicales ante in Eadem grenti Lata
per eumq; Dñ andream Padlecki Jud agnetha Mitecka Consente
sub Levatte dotis insempta prædicta locatione alteram Mille Trium
florenos groseos Cracos Vigenti Trium ad manus supra exempto Dñi
andreæ Padlecki, tum pro Tertiam summam Ducentos nonagin
ginta Duos florenos groseos Cracos Quinque cum Polonicalibus Dñis
Nicolao andreæ martino Hedwigi Dñi adalberti Karwowscha ma
rianno Dñi Vincentij Josephi Jacobi Constantibus Brigitta
Virgine in nuptiis Patribus et Fratribus Karwowskis prædicta
uxoreq; ac virginalis portionem locatione in et pro die Dece
ma Septima mensis Junij in anno futuri 1780. coram actis
castri Plocz ad quietantiam authenticam pro re utroq; Jud
Kollegiatibus scripsionem veri pro re pertractantis sub Pœna
Banitus nis in casu contraventionis eius cum manifestationem
faciendam publicandam Solvat. et reliqua ex numeret Dñi
Joannis Padlecki inter Sartes Kollegiatales in Bo
nis Kodrzyna Scripsori Summas de et Consortem suam Con
cernentes Tertiæ et in Vena Septimana post Dominicam In
præsentiarum de Tertiæ Dimissa per de prospa in sen Transi
ventis condescendat. sub negotio scriptionis Pœna Banitus nis Co
ram ejusq; actis Castri Plocz in Vicino post Dominicam Con
descensionis de Bonis supra proximum in casu Contraventio
nis circa manifestationem intendendo. Petitionis nis Cum
clausis Sartes tum et pro ulterius ac Inquisitionis nis Partes
ad Sartes emanatas mente ejusd Complanationis nis Manifestat
Capat et annexitat in hac petitionis Ord partes adac
ad actum ejusd Complanationis Sadere declarat Sententia Pœ
na Trium marcas Polonicales per Sartes citatum Sententiæ
autoritat in Termino Ord cum Summa exhibenda. Recepta Sed
entias Vigore.

Jabriel Antonius in Karwowiecko Karwowiecki Judex Trium
Nicolaus Plocz
mpria

Officium Prens Civitatis Capitis Plocz ad Obtinendum
Dñi andreæ Padlecki Decretum Condte infrascriptum
in Bonis infrascriptis nominandæ inter Partes infrascriptas
explanandæ per M. Judicem Prens Plocz plenam
manuq; ejusdem Mri Judicis propria subscriptum
reproducendæ ad cujuscunq; activitatem requirendum
susceptæ in Tenore sequenti Inserendum Tenor
nale ejusdem Decreti Circa acta relationis

In Cro Plocz Sabbo die In Crastino festi Visitatio
nis BVMarie scilicet Die Tertia mensis July
ao Dñi 1779no

Inter GG. Podlecki Kar
wowskie ab Una et GG Kol
czynskie ac alios Parte
ab altera Decretum In
Fundo Sortis Hæreditatis
GG Kolczynskich in Pro
nis Kędzierzyno. per Ju
dicium Terrestre Plocaeo
Judicatis Latum

Anno Dnō 1779.

1951

Actum in Fundo Bonor Drobin idque in Termino Condescensionis Feria Quinta ipso die Festi Sanctae Mariae Magdalenae scilicet die 22da Mensis Julij Ao Dni 1779

Coram G. Paulo Chmielewski Burgrabio Castrensi Plocensi in Praesentia Gsor ac NN. Joannis Turowski Vissogrodiensis Josephi Smolinski Rosarum Irrium Camerarior Petri Pokrzywnicki Simonis Grzybowski Adami Strusinski ac alior Plurimor nobilium ad actum praesentem Congregat nec non MRG Providi Valentini Kwaśniewski de Kosinki Bartoszowe authi et Jurati actum praesens acclamans et Eius adstans

Offm suprascripti Castrensis Plocensis Burgrabiale ex mente Decreti Judicij Officij Crensis Plocensis Feria secunda post Dominicam Conductus Paschae proxima idest die 12 Mensis aprilis Ao Currens Inter GG. Fabianum Grzybowski Camerarium Irrem Zawskrzensem et Constantiam de Krzyborskie primi olim G. Theodori Burzycki secundi ad praesens voti Invicem Coniuges Victricum et Matrem tum Dominicum Burzycki in primo Matrimonij Thoro procreatum Filium et Privignum Act ab una et Infideles Jacob Jciek, Boruch Jacob, Jacakowicz Lemel, Jacob Pinkiewicz, Jacob Jczkiewicz, Mędel Jczkiewicz Mosiek Jczkiewicz, Jamche abrahamowicz, Szmaja Lewkowicz Raciązki, Josephum Lewkowicz, Smól Szmaje Szul Jozwowicz Jzel Lewkowicz Dawid Herszkowicz et Dawidka Ryfka Invicem Conjuges, Manes Carninificem, Jciek Raciązki ~~Mędel~~ Josephum Prusak, Janos Wołkiewicz, Jacobum Baron, Pistorem, Jska Wnuczka Infidelis Hersz Jczkowicz Consortem seu Utrosq Coniuges Jacob Baron Pellarium Citat et Indicens parte ab attenda prolato Quo mediante Condescensio Judicij sui aut GG. Ignatij Lebkowski et Pauli Chmielewski Burgrabior Crsis Plocensis ad Fundum Eorundem Bonor Drobin captato tempore est adinventa, Cui Judicio aut GG. Burgrabijs Unius absentia non Obstante praevia de Adventu sui tempestive facienda Avisatione conducendis condescensuris Comportationem Scriptorum super Summas tum Quietationum Injungendi Eisq Comportatis Summas liquidandi et cuj competient adiudicandi Juramenta pro Oportunitate negotij Excipiendi Indictiones resolvendi Rigores Decretor annectendi, Partesq nihil Intactum et Irresolutum relinquendo pro Justo et aequo finaliter decidendi disjudicandi et moderandi praecommissum Cujus Decisioni vel quor Partes utneq parere et acquiescere ac Judicatum Pati sub Poena Banitionis illo in Trno Condescensionis Super parte Contraveniens publicanda sunt Obstrictae, et pro Eodem Trno Condescensionis Parti

bus

853 bus quem voluerint et quos Negotium Concernit adiuvandi, adiu
tandis reciprocis Jnos Instituendi. Omnibus q̃ sub Simili rigore
Comparendi ed Judicatum patiendi est Decretum ex Requisitione
Ofsa Edlis Dor Grzybowskich Coniugum Camerarior Trium Lawsk
tua Vitrici d Matris tum Dominici Burzychi minorennis Filij d
Privigni avisatis prius de adventu suo per Literas missibiles
Partibus ad Bona in actu contenda condescendit Jurisdictionem sua
prorsa sibi omnimoda securitate actibus officiosis servari congrua
fundavit, Partesq̃ ad Comparendum suo coram Officio exclama
re fecit. Quo in Jnro Partibus. ed Quia Dis Fabiano Grzybowski
Camerario Trium Lawskrzens ed Constantia de Kuborskie prim
ob S. Theodori Burzychi, secundi ad presens voti Jnvicem Conjug
bus Vitrico ed matre, Dominico Burzychi Minorenni Filio ed
Privigno in primo Matrimonij Thoro procreato Actoribus per D. Fa
bianum Grzybowski Cmium Trium Lawskrzens suo Contra ac Privi
gni suos nne pltes, Perfidis ac Jnfidelibus, Jacob Jciek, Boruch Ja
cob Jacob Pinkiewicz Citatis et Judicens pltis Jnfideli Lemel Juca
kowicz citato ed Judicens per Jnfidelem Anka Conten suo ed mariti
sui nne in asa Jnfidelis Boruch Jacob pltis Perfidis ed Jnfideli
bus Jacob Jzkiewicz seu Szaykowicz, Mędel Jzkiewicz Mosk
Jzkiewicz Jamche Abrahamowicz, Szmaje Lewkowicz Lucią
Lewek Jozwowicz, Smul Szmaje Szul Jozwowicz, Jser Lewko
wicz. Lewek Jozwowicz, Manes Azylowicz Carnifice, Jciek
whowicz Kaiązki, Jozef Smulowicz Pusak, Janos Wolfowicz
Jacob Baron seu Zelek Jzraelowicz Pistore, Jacob Baron seu
Lemel Nosonowicz Pellano Citatis ed Judicens pltis Jnfidelibus Ita
szek Wnuczek Jzkiewicz ed Jska Wnuczka Conjugibus Citatis ed Jud
cens per Maritum suo et Conten suo nne pltes. Jnfidelibus Dawid
szkowicz ed Dawidka Rywka conjugibus Citatis ed Judicens per M
tum suum et Conten suo nne pltes. Jnfidelibus Joma Jakubow
Salamon Pokrzywny Azyl Smulowicz adcitatis per Eund Judi
lem Salamon Pokrzywny suo ed suprascripti adcitati nne pltis Jnf
libus Lewek Moszkowicz ed Rywka Coniugibus Citatis per Eund
Conten suo ed mariti sui in Loco cognitionis decumbens nne
asa Jnfidelis Mosiek Jzkowicz pltis Jnfideli Jacob Pusak ad
pltis. coram Officio presens Comparens et secum Judice controverten
Quod Partium Controversia Jnductis Examinatis Officio tenen satisfaceret
creto Judicij Cri Vlcens ex quo presens Condescensionis peragitur actus
sionis adcitationis, quos negotium posciens idq instanti censeb Et du
niam Pars ad Jnum adcitationis ex Parte sui cons Perfidos ed Jnfid
Joma Jakubowicz Salamon Pokrzywny Azyl Smulowicz, Lewek M
szkowicz et Rywka Conjuges Jacob Pusak Judeos ed mercatores Dn

nem

nem ad Domos ipsod in Platea Judaica sitta, pro Trino Condescensionis
Institutum reponend, adituq; Comparitionem Inscripserund proinde sa-
tisfactione in puncto injunctæ adcitationis adinventa Partibus Super-
rini mandat in Superimento Insistendo Regulæ Decr. nostri cujus pre-
sens Condescensionis initium actus Tenet partes utrasq; originaliter Inter se
agentes tum auditos comportasse Scripta queruis super Summas ab
olim Theodoro Burzycki contractas servientia tum Quietationes de Solu-
tis ac Cassiatis Summis ac Provisionibus nec non Regestra ejusd
instantanea ad hoc adinvent Comportarund Partes ed quidq; aud Scri-
pta manualia Jam vero Infideles Judei Drobinenses Citti et adducti
Quietationes ac Regestra Instrumenta Exacranda post quorum comportationem Sa-
tisfecisse sententiæ ejusq; sui arbitratus ulteriusq; in Causa prosequi
Jubet in prosecutione ulteriorib; partium Controversijs pro et contra
inductis Examinatis Licet quidem Bars ad repositis Scriptis manua-
libus Instrumentis Nonnullis Hebraico Characterse nonnullis Polonico
Conscriptis pro quibus in rem et Personam Quisq; olim D. Theodori Burzycki
sue Actricis Jste de Kuborshie Grzybowobia tum Dominij Burzycki minoris
manti et Parentis per Infideles Judeos Drobinenses Datis, primo quem
per Infideles Azryl Smulowicz ed Juma Jakubowicz in Sierakowo
in Ao 1765 super Summam Sexcentor Flor. altero die quarta
Martij per Infidelem Jacob Baron seu Zielek Israelowicz Pistorem
super Summam Centum viginti Quinque Flor. tertio per Infideles Josef
Smulowicz Krusak, ed Jonas Woldowicz seu Wulfowicz super Summa
Quindecem aureor Hungaricad die 29na Junij, quarto absq; die
per Infidelem Szmaja Lewkowicz super Summam Triginta aureor Hun-
garicad omnibus in Ao 1772do quinto absq; die ed Ao per Eund
Infidelem Szmaja Lewkowicz super Summam viginti Quinque aure-
orum Hungaricad Sexto similiter per sepedictum Szmaja Lewko-
wicz super Summam Quinque aureor Hungaricad die 13. Aprilis 1776
Septimo per Infidelem Jacob Jcick super summam Centum Viginti
quinque florenor Octavo per Infidelem Boruch Jacob super Summa
Septuaginta Florenor Nono per Infidelem Jacob Szkiowicz seu Szay
kowicz super Summam Centum decem Florenor Decimo per Infide-
les Mydel ed Mosiek Szkowicze super Summam Ducentor Octua-
ginto Octo Florenor Undecimo per Infidelem Jamche abrahamowicz
super Summam Centum Sexaginta Octo flor. omnibus die Quinta
Julij 1776to Ao Duodecimo per Infidelem Lemel Jacobowicz seu
Jakubowicz super Summam Octuaginta Duor flor. Decimo tertio per
Infidelem Jacob Pinkewicz super Summam Novem Aureor Hungaricad
ambobus die 23tia Februarij 1777 Ao Decimo Quarto die 5ta 8bris
Ao eod per Infidelem Jser Lewkowicz super Summam Triginta Aure-
or Hungaricad veteris vero Scriptis ad pote Decimo quinto per Infi-

per Infideles Szul Jozwowicz Szul Szmaia et Lewko~~wicz~~ Jozwowicz super Summam Trecentor Septuaginda duor Florenor decimo Sexto per Infideles Fiek Lewkowicz Kaiążki et Mędel Jozkowicz super Summam Centum Viginti Tynf decimo Septimo per Infideles Manes Azylowicz super Summam Octuaginda duor florenor decimo octavo per Infideles Dawid Herszkowicz et Rytka Dawidka coniuges et Jacob Baron seu Lemel Nosonowicz Pellarium Judeos super Summam Quindecem Aureor Hungaricab decimo Nono per Infideles Baron Jacob seu Lemel Nosonowicz pellanium et Jemeche Abrahamowicz super Summam Quadraginda Aureor Hungaricab Vigesimo per Infideles Lewek Marzkowicz et Rytka coniuges super Summam viginti Aureor Hungaricab Vigesimo primo per Infideles Salamon Bolszywicz super Summam Quingentor Tynf Vigesimo secundo per Infidelem Dawid Herszkowicz super Quotam Quingue Aureor Hungaricab 23tio per Infidelem Jonas Wolfowicz seu Wolfowicz super Summam Trecentor Tynf Omnibus sine Expressione Data et Ao~~r~~ datis, solutionem supenius Exarcitar Summar ab Eisdem Infidelibus Judeis Drobinenes ~~pretendit~~ ad necessum presatus Scriptor pretendit cum vero Pars Citta nempe Infideles Josef Smulowicz Musak et Jonas Wolkowicz seu Wolfowicz repositis Quietationibus per Eunq~~d~~ S. Theodorum Kurzelii in remedii datis ad rationem Summe Trecentor Tynf ad Scriptum die Quarta Martij 1772di contracte Summam Undecem Aureor Hungaricab persolvisse demonstrand restare vero Summam ad complementum Integralis Summe Trecentor Tynf rathatim juxta necessum Scripti preinserti Erogasse tum alteram Summam ad secretarium Scriptum absq~~ue~~ die et Ao~~r~~ datuatum per Infidelem Jonas Wolkowicz seu Wolfowicz pro se sui et Infidelis Josef Smulowicz Musak contractam pacificasse imperand similiter Infidelis Szmaja Lewkowicz ~~Salaman seu Szul Jozwowicz Szmaia~~ in ~~rationem~~ ~~decem~~ ~~Trecentor~~ ~~Septuaginta~~ ~~duor florenor~~ Kaiążki Summas binas ad Distincta Scripta Contractas primam Viginti Quingue Aureor Hungaricab Obloquem Quietatione manuali in Drobino die 13. Aprilis 1776. datuata alteram Quingue Aureor Hungaricab rathatim et quidem una nitha ad rationem Equis Summe duos Aureos Hungaricab altera ratha duos Aureos Hungaricab et flos duos Polonos Enarrans Quietationibus manualibus binis prima die 20 Martij 1777. altera die 20ta Maij eo prosse elapso 1778vo Eo hoc prosse probab restantem vero duotum Sexdecem florenor ad complementum Integralis Summe Quingue Aureor Hungaricab rebus meis ordinarijs Dein ad rationem tertiae Summe Triginta Aureor Hungaricab per Infidelem Lewek Mosonowicz Kaiążki Parentem et Eunq~~d~~ Szmaja

Lewko wicz

Lewkowicz Rauzili Citat pro lana ab Eod Sto Kurzycki accepta De-
bita Scripto scripsivo per ipsos in Personam totiés dicti ob S. Kurzycki dicto
assecuratæ Summam viginti Octo Aureor Hungaricab nec non posteriori
tempore rebus mercionarijs quotam Triginta trium Florenj et Grossor Vi-
ginti Septem Vob pacificasse ~~et nonnihil~~ ed non nisi quotam
~~Triginta trium~~ duor flor. grossor Trium Vob ad Exolvendum restare In
Vert tum Infidelis Salomon Olszywny ad complementum Summæ
duorgentor Tynj Summam varijs temporibus in unum uinctam Efficiens
Trecentor duinquaginta Tynj attestantibus duietatibus prima
Die Octava July 1769 de Summa Nonaginta Tynj altera die 26
Aprilis 1772do de Summa Centum Tynj Tertia die 18 aprilis 1773. de
Omnibus in Dobin Vta abog Die et Ao Datucitis de Summa duinqua
ginta Tynj his obus per Eund ob S. Kurzycki in Personam sui Dicti
Exolutam probat restantem verò Summam Centum duinquaginta Tyn
ut Efficiat totalis Summa duingentor Tynj Eiq ob S. Kurzycki stante
Ejus vita pacificasse Dicit Infidelisq Rywka Infidelis Lewek Moszkis
wicz Conjux duietatione die 6ta July Eio prole pretento 1773 de
Summa viginti Aureor Hungaricab per Eund manum suam
ad Scriptum manuale sine specificatione Date ~~ejusdem~~ extans
ab Eod ob S. Kurzycki Condratæ per Eund ob S. Kurzycki in rem mariti
sui Data se se tutando pretentam Summam viginti Aureor Hunga-
ricab Exolvisse deduxit ceteri quoq Infideles Judei Dobinenses ex
Summis ob S. Kurzycki Debitis ut pote Jacob Jacek ex Summa Sep-
tem viginti duinque flor duotam duindecem florenj Grossor 24 Vob
Mendel Izakowicz et Mosiek Jakowicz ex Summa Diuentor Centua-
ginta octo florenj quotam octodecem Florenor Jamche Abrahamo-
wicz ex Summa centum Sexaginta octo Florenor quotam Movem
Florenor Izer Lewkowicz ex Summa Triginta Aureor Hungaricab
duotam viginti Sex Florenor grossj quatuor Polonj, Manes Altynowicz
ex Summa octuaginta duor florenor. quotam trium Florenj Da-
wid Herszkowicz et Rysia Dawidka Conjuges ex Summa duindecem
Aureor Hungaricab quotam Trium florenor Jacob Baron seu Lemel
Nosonowicz Vellanicz ex Summa duadraginta Aureor Hungaricab
quotam viginti duatuor florenor ad Exolvendum Successori Ejusd
ob S. Theodori Kurzycki restare Summasq premissas ultra restare
duotas num agnidas, partim parata Pecunia partim rebus mercio-
narijs pacificasse allegand iam autem religui Judei Dobinenses
Summa Eiq ob S. Kurzycki Debitas ut pote Boruch Jacob Septuagin-
ta florenos Jacob Szaykowicz seu Szakowicz centum decem florenor Herszek
Wnuczek viginti Aureor Hungaricab ~~Infidelis~~ Jacob Baron seu Zelek
Jarailowicz Pistor centum viginti duinque flor ~~Infidelis~~ Jacek Lewkowicz

Rauzili

Kaczazky et Mzdel Iczkowicz Centum viginti Florenos Dauid Ha-
Quinque aureos Hungaricales
Szkowicz ad Scopsizum Scriptum fondruetum pactata pecunia ed rebus
mercionarijs Eiq od Gio Theodori Burzycki pacificase Inserunt dein Infi-
delis Jacob Lewak quotam duos aureos Hungaricales pro centenario
Ferri a mentionato od Gio Burzycki modo licitato cuceptj moveneq
Eiq od Gio Burzycki restituisse fatus est, hisq in premissis omnes
suprascri Infideles Judei Drobinenz in compantionem Intrantes Exceptis
Infidelibus Lemel Jadubowicz seu Jacubowicz Jakob Pinkiewicz Szul
Joszowicz Szmul Szmaja Lewek Joszowicz Fuma Jakubowicz
Azryl Smulowicz, cum quibus resolutis causse potestion tractus sub
sequutz ad Juramentum se se trahunt proinde admissibilibus
Eisd Judeis adinventis decernit Ofm Quatenus Jsti Infideles
Judei Drobinenz et Evadant et quidq Szmaja Lewkowicz Jakob Jsack
Mzdel et Mosiek Jerkowicze Jamche Abrahamowicz Jzer
Lewkowicz Manes Azrykowicz Dawid Hessykowicz Jakob Baron
seu Lemel Nisonowicz Pellarij Jamche Abrahamowicz prout Sum
mas ab od S. Theodo Burzycki ad Scripta manualia Contractus
realitus Eius Evolvebant ed non Pares Quotas quam ut premisseur
ed nunc judicis agnoscerent, Successori Eiusq od S. Theodori Bur-
zycki ad solvendo terentz eam veri reliqui Judei prout Summas
ab Eva od S. Burzycki mutuo acceptas realiter et Effective
de integro Eiq Ratificarunt Nihilq Successori ad solvendum debentz
Prestitenend in Forma a Judaica, rother in statuto Sm. descripta
Juramentum prout quod prestitum decernit Ofm Quatenus Infideles
Jakob Jsack Judei Drobinenz Quotas infrascripta ed quidq Jakob
Jsack Duodecem flor. Grosso viginti Quatuor Polonicales Mzdel ed Mo
siek Jerkowicze octodecem florenos Jamche Abrahamowicz Nonaginta
flor. Szmaja Lewkowicz duos florenos grosso 30 Sol. Jzer Lewkowicz
viginti Sex flor. grosso quatuor Polonos Manes Azrykowicz Trium
florenos Dawid Hessykowicz Trium flor. Jakob Baron seu Lemel Mi-
sonowicz Duodecem flor. ultra Summas per eund od S. Theodorum
Burzycki perceptas restantz provenientz S. Dominicum Burzycki Mino-
rennem post Eund od Parentum eius concernentes in ed pro 3a Quinta
post Fm S Laurentij Martyris Ad Currenti proxime venturo coram
Officio ed actis Castrens Posnan sub Pena Bannj in Edicto Constraven-
tionis circa Maonem faciend Publicanda ad manus ed Quietatio-
nem G. Jabicum Grzybowski Cmmj Trnen Lenovien pnevia per eund
Quotas Petri Burzycki Minorennem repropriens
Quotas prefatus Bonis mundis et liberis provident a Securi tate
solvand ed ratitis Enumerens Quotas Sumptibus Quatuor decem Marcas Polon
Pauli Gio Fabiano Grzybowski in Trnen ed sub nigor suprascriti Officii
sui totius in Instanti Solvenda Porro Infideles Jakob Pinkiewicz Szul

Joszowicz

Jozwowicz Smul Szmaja Lewek Jozwowicz siquidem Pars Actor Causam cum Eius Infidelibus Judaeis ad praesens ex Actoratu sui non promovendam sibi affectat proinde Officium Eosque Judaeos a Trino praesentis Condescensionis liberos mittit nihilominus cum Perfidis et Infidelibus Lemel Jacakowicz seu Jakubowicz ~~siquidem~~ Jama Jakubowicz Azryl Smulowicz siquidem praesenti in Trino Condescensionis plus sese non sistunt quorum Personalitas ad Causam ex Actoratu SS. Grzybowskich Cmnionum Trium Zawskrzen Longum Parentum tum Dominici Burzycki Minorennis Filij et Privigni promotam requiri videt ~~proinde salvam cum praefatis Infidelibus Judaeis~~ si voluerit Parti Actoreae ibi ubi de Jure venerit reservat Actionem Decri praesentis vigore et nec resolutionem Causae Istius subsequendam

Paulus Chmielewski Burgr. Castrens. Plocens. [signature]

Officium Praesens Crcn Capitis Plocens ad oblationem Gnosi Teliciani Lempicki Decretum Condte in oppido Drobin inter Ptes introcontentas per Officium Crcum Plocens Burgrabiatus expedit manuq eiusdem Burgrabij propria Subscriptum reproducens ad acticanas actisq praesentis ingrossanae Suscepit in tenore Sequens inserat originale Ejusdem Decreti circa actaet Relictum.

In Crcu Plocens Tra Sta pt Fm S. Laurentij martyris pxa Scilicet Die 12 mens Augusti a. Dni 1779no

Decretum Condescensionale
in Fundo Bonor. Drobin
prolatum 1779 die 22. July

959

1 GR. SR.

Offm Crenę Capitt Gostinę Vice Capitaneatus infrascriptt Quoniam pro Termino Condescensionis in Fundum Bonor Zaborowo pro die Decima Mensis Novembris in Anno Ocenę mente Decreti Officij sui in Castro Gostinen Feria secunda post Festum Visitationis Beatissimae Virginis Mariae Anno Eoq inr Gsos Osieckie ac alios ab una, et Magcos Zorawskie Kadłubowskie ac alios in Compantione expressos pte ab altera bati assignatae ob legalitatem sui Condescendere non valet Ni itaq Trnus Ptacta Condescenę dabi videat, Eunę Terminum ad Feriam secundam post Dominicam Oculi Quadtt in Ao Deo dante futuro incidentem cum Conservatione Termini ar rigoris Eoq Decreto apposito Partibus suum per Officium seu Unum Officialem Decro sui Officij exaratum # extendenę Prorogat Limitat et Differt. # sup Parte Contraveniente.

Andreas Saturninus Bratoszewski Pocillator Gambę Vice Capitt Cnę Gostinę mpp

Officium praesens Cmd Capitt Plocen ad Oblationem Gnosi Josephi Osiecki Prorogationem actus Condescensionalis in Fundo Bonor Zaborowo Incidenę per Officium Vice Capitaneus Cnę Gostinen factam et manu eiusq subscriptam reproducenę ad acticanę actosq praesen ingressandum Suscepit in Tenore Seqvens / Inserat / Originale quoq Prorogationis Circa acta relictum

In Castro Plocensi Jdq sub Celebratione Judicior I Quarta pri die Festi Sancti Martini Pontificis Subscripta Die Decima mensis 9bris anno Dni 1779no

Actum in Fundo Bonorum Rokicie Feria Sexta in Crastino Festi Sancti Martini Pontificis Scilicet Die Duodecima Mensis Novembris Anno Domini Millesimo Septingentesimo Septuagesimo Nono Presentibus Nobilibus Martino Kotarski et Thoma Grabski necnon Ministeriali Rni Gnali Provido Valentino Nowicki de Tluchowko Authentico et Jurat Actum Ipsenq acclamat

Officium infra subscrum Crenq Plocenq Burgrabiale Executoriale evincendo Mfcum Capitaneum munusq Officij sui adimplendo ex Officiosa requisitione Mfci Michaelis Czarnomski Venatoris Rypinenq Terrae Dobrinenq Actis Vigore Condemnationis Pitricoviae in Judicijs Ordinarijs Generalibus Tribunalis Regni Feria Sexta post Festum Omnium Sanctorum pxa Die videlicet Quinta Mensis Novembris Anno Domini Millesimo Septingentesimo Septuagesimo Nono ex parte et instantia Ejusdem Mfci Michaelis Czarnomski Venatoris Rypinenq Terrae Dobrinenq Actis super Mfcis Marianna de Galemskie primi ott Mfci Josephi Ciołkowski Camerarij Trris ~~Dobrinenq~~ Plocenq ad praesens voti Mfci Antonij Exercituum Rni Praefecti Conte alias utrisq Coniugibus Citatis in lucro approbationis

f Radzicki

861

approbationis Decreti Trris Dobrinen in Anno Millesimo
Septingentesimo Quinquagesimo Nono plati et Transactio
num pro re Ejusdem met Mfici Czarnomski super hered
tatem Bonor Fluchowka ratificationis jam vero Mani
festationum et Trnorum Cons hocce Decretum indebi
Matt Cassationis obtentt et publicatt ad Bona supra
scripta in Actu Exarata una cum Nblibus ac Mli in
Eorum Actu expressis Condescendit et Jurisdictionem suam
Officiosam Voce Mlis supra annotati fundavit Partesq
ad Juri parendum Ejus acclamare injunxit ad cujus
Mlis acclamationem plter Comparuit Gnus Thomas
Grabski nomine suprafati Mfici Czarnomski Partis
jure vincens reposita supra de Actu annotata Conde
mnatione Executionem de Bonis precenuter pro
Principalis sui fieri postulavit cum vero ex Parte
Mfcor Radzickich his formalibus bronc tey Exeku
cyi gdyż niewiem o żadney Kondemnacie ile y
ces w tey okoliczności iest uczyniony Executio Ejusm
di est impugnata Proinde Officium Jus Burgrabi
le Executoriale impugnatione attenta Causam ha
cum toto Ejus effectu ac partibus nempe Mfico Mi
chaele Czarnomski Venatore Rypinen Terre Dobrinen
parte jure vincens tum Mficis Mananna de Gale
skie primi et Mfici Josephi Ciołkowski Camerarij Tri
Plocens ad praesens voti secundi Mfici Antonij Radzick
Exercituum Rni Praefecti Conte alias invicem Conjugibus
jure victo ad Judicia Ordinaria Gnalia Tribunalis Rni
Mfcor Radzickich Conjugum

Regni Petricoviensis Registrumque Competens quodvis Causae huic remittendae esse censuit remittitque praesens Conservando Partibus Jisdem in ibidem Comparendi Terminum paratum peremptorium Actus praesens Vigore

Thomas Zglenicki Burgrabius Crenensis Plocensis

Officium praesens Crenensis Capitulo Plocensi ad oblationem Gen. Valentini Josefowicz Executionem ~~in Bonis~~ Infrascriptam in Bonis Inferius nominandis per G. B. C. Plocensem expeditam manuque Ejusdem propria Subscriptam reproducendam ad Acti canda actisque praesens ingrossandae Suscepit in Tenore sequenti (Inserat) ~~[illegible]~~ Originale Ejusdem Executionis Circa Actum est relictum vacans ad praesens Actis Crenensis Capitulo Dobrowiciensis Terrae Dobrinensis

In Crenensi Plocensi idque sub Celebratione Judicii Sabbato post Festum S. Martini Pontificis proxime Sublicet Die 13 mensis 9bris ad 1779

200
400
200
00

Jm

139

Actum In Bonis Korzybie Czerwonki Sortegue Generosor Gąsiorowskich Hereditt Feria Secunda pt Dm Laetare Quadrtem proximae scilicet Die Decima Quinta Mensis Martij Anno Dni 1779

Coram Gnoso Mathaeo Krzywkowski Burgo Crone Plocen In praesentia M: ac Gnosor Adami Malenski Camerarij Granitialis Terrae Vissogo Mathiej Lisowski Mathiae Starzewski Burgo Crone Plocen Adami Kruszewski Francisci et Hiacinthi Zochowskich ac aliorum Plurimorum Nobilium ad actum praesens Congregatorum nec non Mlis Rni Gnalis Providi Joannis Maychrowicz de Rostkowo Authi et Jurati ad acta praesentia acclamandae assumpto et eundem acclamante

Offm Supraesentem Burgo Crone Plocen Condte In Virtute Decr Crone Plocen de actu ejus Feria secunda In Cmo Festi Omnium Sanctorum Scilicet Die Secunda mensis Novembris Anno proxime elapso 1778 Inter Gnosas Theresiam olim Adami Gorzczynski Cunegundim olim Gnosi Antonij Szatkowski Relictas Contes Viduas tum Catharinam et Rosaliam Virgines Innupta Gąsiorowskie acta ab una et Gnosos Joannem et Franciscum Gąsiorowskie Citata pte ab altera lati Quo mediante Decr Condescensio Gnosor Mathiej Krzywkowski et Joannis Szczepkowski Burgo Crone Plocen Ad Bona Korzybie Czerwonki Captata Tempore est assignata eodemq Decr Sententiatum est ut Jus Gnosi Burgo unius absentia non obstante mutuo Pactum Sumpta praevia de adventu suj tempestive faciendae Avisatione Conducendi Condescensuri ante Omnia Comportationem Documentorum massam totius Substantiae tam Paternae quam Maternae elucidantium Injungant ejsdemq Comportatis Jura liquident Dotem Competentem pro re actricum assignent Solutionem Constitutae Dotis cujq acta Distinctam

assignata

assignatae Determinent aut loco solutionis earundem Dotu
Sortes eisdem Dotibus Correspondentes exdividant et In Possessio
nem actu Dimittant actuq in sortes exdivisas Intromittendas
Declarent, poenas In Sublationem Condnis praefigant partes
In Omnibus Dubijs resolvendo nihil Intacto et Inexcusato relinq
do pro Justo et aequo Decidant, Dijudicent et moderentur
cum unus Decidat Dijudicet et moderetur, Cujus vel quo
Decisioni ptes utrumq parere et acquiescere ac Judicatum p
sub poena Bannis Illo In Tmo Condnis super pte Dispen
et praesenti Dcto Contraveniente Publicanda Debeant et
teneantur Pro quo Condnis Tmo ptes quos Voluerint et
quos negotium poposcerit Adcitent adcitandae Reciprocos Tm
Instituant Omnesq Judicatum Pateantur et subsimili
Rigore Compareant alias Dcto eodem praemissa fusius in se
serente ex Requisitione Suprascriptae Gnosarum Gąsiorowsk
actu ad Fundum praesens Bonorum In actu Contentorum facta de
adventu sui per literas missibiles avisatione Condescendit J
dictionem suam Officiosam praestodita prius pace et securi
Publica actibus Juridicis Congrua voce Suprascripti Mlis
actu Contenti fundavit ptes utrusq ad Inscribendam suo
Judicio praesens Comparitionem Praedicto Mli acclamare Inp
xit Quo In Tmo acclamatorio ptibus Jpus et Quidem GG
Theresia olim G Adami Goszczynski Cunegundi olim G Antoni
Szatkowski Relictis Contibus Vidijs Gąsiorowskie sed pltr GG Cath
na et Rosalia Virginibus Innuptis In assia Gnosi Ma
Starczewski Burgae Crons Plocens actu pltr GG Joanne
Francisco Fratribus Inter se Germanis Gąsiorowskie Citat
pltr GG Mathia et Paulo Lutomirskie In primo Albert
Goszczynski in Secundo Cottem olim G Marcianna Gąsi
rowska porcatos Filijs adcitato per eundem G Mathiam
Lutomirsk

suo et Suprascriptorum adcitato nmo pltr Tum Francisco
Męcinski Parente Antonio et Alberto ac Hedvigi Filijs
et Filia minorennibus Męcinskie adcito per eundem
G Franciscum Męcinski suo et Filiorum ac Filie suorum nmo
pltr Sufficiente Comparitione adinventa ptibus experim
mandat In Experimento Satisfaciant Ptes Utrieq Decreto
In puncto Inpunctae adcitationis quos voluerint et Nego
tium poposcerint Idq In instanti et Quoniam GG Gazio
wuscy Fratres Inter se Germani adcito cum Suprascriptis
adcitato In Comparitionem Intrane respectu Compor
tationis Documentorum per Mtem Rnum G Providum
Joannem Maychrowicz de Rostkowo authum et jus
ratum more Pltus Plocensis Edito praesens in Judicio
Condti reposuerunt ab adcitatoq Comparitio
Jusora Proinde Satisfacere Ptres Sententiae Judicij sui
Arbitratur Satisfaciant quoque eadem ptes tam Prin
cipaliter inter se agentes et adcitato in puncto In
punctae per Decretum ex quo praesens peragitur actus
Comportationis Documentorum Massam Substantiae
Paternae et Maternae In Bonis Korzybie Czerwonki
sitto enucleanda idq praevijs Conscribendis Summa
rijs ac super reatum per Summaria Consora Com
portationem Documentorum praestando Juxta idq In in
stanti et Quoniam G Theresia Goszczynska actor Soror
Natu major suo et Suprascriptorum Sororum suarum nomine
Nulla Documenta apud se habere Infert eoq in
Passu ad Juxtum se trahit Proinde admissibili adinven
ta Decernit Quatenus praestet in eam Juxta Rotham

prout Nulla Documenta Causam praesentem evincentia
apud se habet neque eadem in Detrimentum Ptis Celavit
et additur Mlis Judicio suo apparitor ad pronuntiandum
Justi Rotham praestitit. Praestet quoque Pars Citata
videlicet GG Gąsiorowscy In eam Justi Rotham prout
Documenta In Judicio Comportata et In Summario Con
notata vere et Juste Conscripserunt et Comportarunt
nihilque Celarunt adstante supraseno Mli ad Rothi
sandum praestit Jdem G Joannes Gąsiorowski Frater natu major
suo et Fratris suj nomine Proinde Satisfactione In prae
missis eaque ptis ad invenitur ~~ptibus in Causa procedere~~
Comportent quoque Documenta tam supraseni Gsi Luto
mirscy Mecinscy adcitati ad Causam praesentem spectan
Similiter pro Conscribendo Summario et super ea Ordi
nandae Comportationem praestando Juste Judq Instantiae
Tandem Quoniam ptes tam principaliter secum agentes
Citati et adcitati et signanter adcitati loco Compor
tationis Documentorum ob Defectum ad praesens eorundem
Limitationem praesentem Condnis a Judicio praesentem efflagi
tant Supraseno vero ptes Principaliter Inter se agentes
ejusque Concedendae permittunt Proinde Offm praesens
Condtis Burgae affectanae utriusque ptibus actum praesentem
Condnis ad Tenam Secundam pt Dni Ramis Pal
mae Quadrtem in anno praesentem venturam Cum toto
ejusque Decori ex quo praesentem peragitur actus Rigore
et Robore limitat Differt Conservando Tmum Pa
tibus tam principaliter secum agentes quam adcitati
suo Coram Judicio aut alio Conducendo Condescensu

Condescensuro pro eodem Superius per Limitationem
Designato Termino Comparendi Paratum Peremptorium praesentis Limitationis Vigore
Matheus Krzyżkowski B.C.Plocen. Judex Condli
ppria

Tandem In Tmo hodierno ex prorogatione In Vicium
Die 24 mensis Martij Anno praesenti ob legalitatem Officij
praesenti In virtute Limitationis pro Feria secunda pt Dm
Ramis Palmar. affectanti ptibus facto In Diem hodiernam Scili
ut Feriam Tertiam pt Dm Jubilate Incidenti Reassum pta
Jurisdictione sua In praesentia Gnosor. ac Nobilium Tho
mae Kowalewski Mathiej Lisowski Mathiae Starczyński
Burgi Crenae Plocen. Adami Kruszewski Hiacynthi
et Francisci Zochowskich ac alior. plurimor. nobilium
ad actum praesenti Congregatis nec non Mlis Rni Gnalis
Providi Joannis Maychrowicz de Rostkowo authi et
jurati actuj praesenti adstanti et eundi acclamanti Ad Bo
na Korzybie Czerwonki Vigore ejusdem prorogationis per
Offm praesens factae Condescendit Jurisdictionemq. suam Offi
ciosam praecustodita prius pace et securitate actibus Ju
ridicis Congrua voce Suprascri Mlis qua fundata parte
ad Inscribendam suo Coram Officio Condli Burgi Compa
ritionem acclamare Injunxit quo In Tmo acclamatione
partibus et Quidem Gsis Theresia olim G. Adami Goszczyn
ski Cunegundi olim G. Antonij Szatkowski Relictis Contibus
Viduis tum Catharina et Rosalia Virgine Gsio
rowskie actis per eosdem Gsas Goszczynska et Satkowska
sup. et suprascrar. soror. suar. nnibus pltr GG Joan
ne et Francisco Gąsiorowskie Citatis et Indicenti pltr GG
Mathia et Paulo Lutomirskie in primo Alberto Goszczy
G. Joannis Lewicki Conte seu utriusq. Conbus et Incidenti

Goszczynski In secundo cum olim G. Marcianna Gąsiorowska procreatis Filijs per eundem G. Paulum Lutomirski suo et Suprascriptorum ad citatum nomine pltr GG Francisco Męcinski Parente Antonio et Alberto ac Hedvigi Filijs et Filia Minorennibus Męcinskie ad citatum per eundem G. Franciscum Męcinski Parentem suo ac Filiorum et Filiae suorum nomine pltr Sufficienti Comparitione ad inventa ptibus experimentis mandat In Experimento Satisfaciant quoque Gnosi Mathias et Paulus Lutomirscy in primo ~~[illegible]~~ Albertus Goszczynski In secundo Toris cum olim G. Marcianna Gąsiorowska procreati Filij tum Franciscus Męcinski Parens Antonius Albertus Filij et Hedvigis Filia Męczynscy ad citatum In puncto Comportationis Documentorum Causam praesentem evincentem Idq In instanti Et Quoniam Suprascriptorum Gnosi Lutomirscy et Goszczynski Inscriptionem Coram actis Crone Plocensi Feria secunda pt Dni Cantate pxa Anno Dni 1697 per Nlem Albertum Gąsiorowski Nobilibus Marcianne Barbane Marianne Virginibus Innuptis Filiabus suis super Summam Noningentorum Florenorum Polo veri Justi liquidi Debiti Recognitum Comportarunt G. Autem Męcinski Parens suo et Filiorum ac Filiae suorum respectu Desolationis aedificiorum Reputationes binas ex pte sui et olim G. Catharinae Gąsiorowska Contra suae Cons GG Joannem et Franciscum Gąsiorowskie olim Christophori Filiis Rosciąż In Tmis Communibus Feria secunda pt Festum Scapularis Beatissimae Virginis Mariae Alteram In Cro Plocensi Feria 3tia pt Fm SS et Individuae Trinitatis Similiter Conc eosq GG Franciscum et Joannem Gąsiorowskie ac Alios Rnos sestos pt olim G. Valentinum Gąsiorowski Derelictae in Possessionem suam apprehensionis utrasq in Anno 1763 Factas Comportavit et Super rectam Comportationem praemissorum Documentorum tam

Gnosi

Tam G Paulus Lutomirski suo et Fratrum Suor tam Ger
mani quam abaterini quam et Gsus Franciscus Mecin
ski Parens suo et suprascrip Filior et Filie suor ad Justum
se se Trahunt Proinde admissibilibus Jisdem ad inventa
Offm praesens Condle arbitratus Quatenus Jisdem Gsus Lutomirski et
Mecinski Comprobent in eam Justi Rotham prout nul
la alia Documenta praeter In Judicio praesens Comportata
et Superius de acta exarata Comportarunt nihilq
In Detrimentum Partes sibi adversae Celarunt Jdq in
Instanti et additur Mlis Judicio suo apparitor ad pro
nunciandam Justi Rotham praestiterunt suprasati
Gsi Lutomirski et Mecinski sup et quor supra omnibus
Rotha per Judm praesens illis Deprompta proinde Satis
fecisse Partes easdem Sententiae Judicij sui Arbitratur
Ptibusq principaliter secum agere Offm praesens Condle
Negotium Introducere mandat In introductione negotij
Quandoquidem Ex Documentis per GG Gąsiorowskie Fratres Germanos
praesens In Judicio Condli per Summarium Comportatis utpote
Donatione In Ptensko In Tmis Communibus Tribus Feria secunda
In Cmd Festi Purificationis GVM 1661 Anno per N Dorotheam
Korzybska Filiam olim Joannis primi olim N Jacobi Kliczewski
secundi olim G Bartholomaei Zdziarski N Alberto Gąsiorowski
Filio olim Sebastiani Sortem suam In Bonis Korzybie Czerwen
ki seu potius medietatem Jbidem sibi Recognita Resignasse per
eumq G Albertum Gąsiorowski In Cro Plocens F 2 Intra Octavas Festi
SS Corporis Xti Dni 1683 Anno Nli Joanni Sichlucki Sum
mam Ducentor Flor Pol In vim Dotis pt G Reginam Gą
siorowska Filiam secum Concernens In ejusdem Bonis Inscripsisse
eodemq Anno et actu Nlis Joannem Sichlucki et Reginam
Gąsiorowska Mutuam sibi adinvicem Recognovisse Illum
M Joannem In Szydłowo Szydłowski Castellanum Terrae Vespoge
ejusdem NN Joanni Sichlucki olim Joannis Filio et Reginae Gąsiorowska

albert

Alberti Zilie Sortium Jn Benis Villa Kurzybie Czerwonki 1685 Anno Jn
Ow bipoyg F. 5: Andre Festi I Margaret due Virginis et Martyris
Dimisse Posterior Autem Tempore P Albertum Jgziewonski Nti Reg
ne Jgziewonskew Nti Joannis Sichlucki Cyati Zilie vero Suc et eius
Successibus Jure Successionis Dum Tribunali ad Summum Execu
tor Fleg Pold Super ejus Benis Kurzybie Czerwonki hereng F2m
Die Festi Sancti Martini Pontificis 1687 Anno Transactionis
Dem Inter Nos Albertum Jgziewonski et Albertum Sichlucki 169
Jn Ow Plocens F2 pt Sti Oculi Decretum super Reputatum Datum
Reindursus quo mediante Jpsis P Jgziewonskis ex Judicato reputus
Dimicum Contractu Resignatorio die 20 maji Jn Gumowo 1695 Al
bertus Jgziewonski cum Jo Joanne Sichlucki Reputato Resignatorius
Sortium Jn B Kurzybie [illegible] Confecto tum Juramento Resignatorius
Jn Fundamento Ejusq Contractus Jn Ow Plocens F2 pt Fm Sancti Vin
centii et Modesti Martyrum eodem Anno per cuncta N Joannem Sichlu
cki N Alberti Jgziewonski super Sortes Jn ejus Benis Kurzybie Sich
ab Illi Meo Fratri Dno Stephano acquisitas Resignata. Exindeque his Super
nus exarata Documenta tantum Inde Tabulas retinam Paternas
jure hæreditario Deducitur et quibus Competentia Documenta Decem
am Officium presens Cindi Burgg majorum Substantia Paterna
Constituere haud valet ad Presentem nunc Campos agros Prata nec
Arcas Sortes nec ceteg Enumerationem unus Cum Partibus cu
Vicinis situs terre bene gnaris ut ac Centoldi quibus rectius
et Diligenter per Officium Jurus Numerati Decimam Jn Communi
Fortes Sortes Principe Campis [illegible] Sulci Hæreditarii
enti Nonaginta Reperiuntur Quem lib et Sulcorum per Officium
presens Consule attentis Utili et Fertili Glebæ per Flor Quali
tatando Specieq Summarum Duor Millium Septingentorum Septua
ginta Duor Flor Pold nec non Area In qua habitat Joan
nes Jgziewonski Jn latum pertica Septem Jn Longum Decem Ora
Cum Horto et adspiis Retro Centum Triginta altera in qua Commens
Joannis Jn Longum ut supra Jn latum vero Decem que Pol
cum Flor Pold Centum pro Duobus Sortis Sulcis Decem Jn latu
rum et Centenis Stadiis Longum tendens Flor Sexaginta altero Sors
Circa Viam existens Stadiis Uno Sulcis octo Flor Triginta

pro Duobus

predictus Frater vulgo grudzie Flor Quinquaginta Florenum
Jungendo Suprascriptas Summas et Coagitando eas Efficiet Tri
um millium Centum Triginta duor Flor Pol Deficit
per Lubinscich et Jezierzynskie ad Capitulum Jezie
nskich Spectare et Ea Documenta apparentia Rationem
na Quadringenti Quinquaginta Flor Pol pro reali onere
per eosd Jezierzynskie ut Supra Fratres germanos Capitulares
& Restat Summa quod millium Ducentum Octuaginta duor
Flor Pol ex qua quid Summa Quartus assen Jezierzynskie
w Jum Sonti bus Nempe Summam Ducentorum Septuaginta
Duor Flor Pol Dividendo Illa Quinque Summam Quatuor
Capitula aeq Lem Cujj cadq per Flor Centum Sexaginta Pol
Summe Originalis una cum provisione ad alter tantum
ascend Essm Quos esse Illos participantes Fratres Jabtentue
Paternæ abannis plus minus Viginti adjudicat Decernend
Quatuor Jiis Jpi Jezierzynskie Citati Fratres aeq Germani
Quidem Jpes Joannes Jezierzynski Frater natu major
Jpes Thomasius de Jezierzynskie ord Jpi Adami Jezierzynski
Pelitus Conti et Conjugati ord Jpi Andrej Szathorski Pali
atus Flor Centi Oriundi Fratribus suis Germanis natu majoribus
Cujlibet eor Summam ad Superascriptam Centum Sexaginta aeq
Flor Pol una cum provisionibus ad alterum tantum Sum
Originalem Decernendo Summam Originalem Jam dictus Joan
nes Comes Jezierzynski Jpes Catharinæ Joannis Leszczynski Castellani et
Rosalie Virginii Jezierzynskie Similiter cujj eid
per Summam ut Supra Expressum est Centum Sexagin
ta aeq Flor Pol Originalem provisionem Decernendo Quam
ite et Jpi Stanislaus et Liborius Jezierzynskie Fratres Germani
Provisionalem vero ad manus Patris Jpes Leszczynski Canonici
quam Jpes Rosalie Jezierzynskie Virginis Jmmediate ultrij
Fratres Citati Superiores Fratribus aeq Germanis Quos Tertio Va
tinitatis Joannis Baptistæ Anno presenti provisionem Decernendo
Solvant et realiter Enumerent Coram Officio etiam

972

Castrensibus Capitis Plocens. idq sub pœna Bannitionis In casu alicujus Contraventionis Circa manifestationem In Ibidem faciendam Publicanda tuta pœna Trium Marcarum Pol. Parti Cum Summa Judicio vero suo Condti toti Idem In instanti Solvenda Decreti cujus Præsentis Vigore

Mathæus Krzywkowski B. C. P. Judex Condti
Ppria

Ossm pœnes Crenæ Capitis Plocens. ad Oblationem G. Theressiæ de Gąsiorowskie olim G. Adami Goscinski Relictæ Contra Viduæ Decrum Condte „In Bonis Inferius Nominandæ per Ossm Burble Crenæ Plocens. prolatum manuq Ejusdem Officij propria Subscrum Reproducens ad Acticandæ actisq pœnes Ingrossandæ Suscepit Intenore Sequens (Inseratur) Originale Ejusdem Decri Circa Acta Relictæ.

In Cro Plocens. Tra 4ta In Vigilia Tsti Nattis S. Joannis Baptæ scilicet die 23 Mensis Junij Aõ Dni 1779.

Taryfa Podatku Podymnego i w pół podymnego W.D. Pol. i Lit. w Woiew. z Rathy Septembrowy 1140 1779

Dymy 998 Gr. 28 Gr.

Powiat Płocki

4	Wieś Bronowo Kmiece Część Jmci P. Ostrowskiego	4	14	5	
16	Wieś Brochocino Część Jmci Pana Dębowskiego Podkom.	1	3	15	
12	Miachowo Część Jmci P. Tomasza Świerzyńskiego	5	17	15	

Powiat Dobrski

13	Wieś Bdwino Gule Część Jmci P. Joseph Kamińskiego	1	3	15	
25	Drzewce Część Jmci P. Krośniewskiego	1	3	15	
4	Cyrwiny Górne Część Jmci P. Karwowskiego	2	7		
4	Wieś Dobrski Maietk Dobrskiego	2	7		
5	Dobrski Część Jmci P. Adama Dobrzeskiego	1	3	15	
6	Wieś Dobrskie Część Jmci Pana Piotra Dobrskiego	2	7		
120	Wieś Karbowo Podgórne Część J.P. Kalgorowskiego	1	3	15	
45	Wieś Mysłowo Część J.P. Adama Bosnyckiego	1	3	15	
46	Wieś Mysłowo Część J. P. Tomasza Zglenickiego	1	3	15	
52	Orestki część -	2	7		
25	Wieś Strzerewo Kalinki Część Jmci P. Jakuba Strz.	1	3	15	
76	Wieś Strzerewo Kalinki Część J. P. Pawła Kalkowskiego	2	7		
77	Strzerewo Kalinki Część J. P. Jana Strzerewskiego	2	7		
78	Strzerewo Kalinki Część J.P. Joseph Strzerewskiego	1	3	15	
79	Strzerewo Kalinki Część Jmci P. Waw. Zglenickiego	1	3	15	
50	Strzerewo Kalinki Część J.P. Urbana Konyckiego	1	3	15	
97	Strzerewo Kalinki Część J.P. Tomasza Skumanowskiego	2	7		
98	Strzerewo Część J.P. Jakuba Strzerewskiego	1	3	15	
62	Wieś Zbrzyno Część Andrzeia Starzewskiego	1	3	15	
24	Wieś Kochowo Część J.P. Antoniego Kochowskiego	1	3	15	
81	Wieś Zbrzyno Część Jchmci P.P. Starzewskich	1	3	15	

Powiat Bielski

29	Wieś Mankowo Część Jana Petrykowskiego.	1	3	15	
30	Wieś Rudowo Część J.P. Krzickiego	5	17	15	
10	Wieś Zdziar Kawczyno Część J.P. Gneipowskiego	1	3	15	
1	Wieś Brunierz Wielki w Powiecie Bielskim	17	59	15	
2	Wieś Malinowo w Powiecie Bielskim Część	4	14		
1	Wieś Zdziar Kawczyno Część J. P. Bartłomieia Kossalew	2	7		
1	Wieś Mokorsk w Powiecie Bielskim	5	17	15	
	~~Wieś Brudzine w Powiecie Sierpskim Część~~				

Powiat Sierpski

	Wieś Brudzine Część J.P. Walentego Lisowskiego	1	2	15	
	Wieś Dobrenie Wielkie Część J.P. Jo. Myszkowskiego	1	2	15	

Nro	1774		Dymy	Złote
3	wieś	Kęcice Część Jmci P. Jakuba Czarnomskiego	1	2
205	Wieś	Przeradz mały Część Jmci P. Andrzeia Przeradzkiego	1	2
263	Wieś	Rzezawy Część Jmci P. Jakuba Bogurskiego	2	5
~~276~~	Wieś	Skoczkowo		
384	Wieś	Zołszyno Część Jmci P. Pawła Smiechowskiego	6	15
		Powiat Raciąski C. skiego		
51	Wieś	Chędzyno Kuski Część JP. Stanisława Gutkow	2	7
52	Wieś	Chędzyno Kuski Część JPP. Chodubskich	1	3
53	Wieś	Chędzyno Kmiecie Część JP. Waw. Charyńskiego	1	3
54	Wieś	Chędzyno Część JP. Jana Charyńskiego	1	3
55	Wieś	Chędzyno Część JPP. Kociechich	1	3
56	Wieś	Chędzyno Część JP. Wojciecha Chodubskiego	1	3
57	Wieś	Chędzyno Część Jmci P. Tomasza Charzeńskiego	1	3
58	Wieś	Chędzyno Część JP. Andrzeia Gutkowskiego	1	3
59	Wieś	Chędzyno Część JP. Kazi. Chędzeńskiego	1	3
60	Wieś	Chędzyno Część JP. Stanisława Chędzyńskiego	1	3
61	Wieś	Chędzyno Część JP. Macieia Chędzeńskiego	1	3
62	Wieś	Chędzyno Część JP. Stanisława Chędzeńskiego	1	3
132	Wieś	Cwiersk do Kaczorowa	1	3
161	Maiętność	Łaszewska	10	35
171	Wieś	Łępinko Część JP. Jacentego Krolewskiego	50	175
328	Wieś	Zgliczyno Część JP. Wieluńskiego	1	3
329	Wieś	Zaborowo Część Charzeńskich	1	3
294	Wieś	~~Chodzyno~~ Chmene Część JP. Zielińskiego	2	7
		Ziemia Wyszogrodzka	1	3
38	Wieś	Dmosino w Parafii Łętowskiey	1	2
89	Wieś	Karwowo w Parafii Bodzanowskiey	2	5
103	Wieś	Osiek JW Mokronowskiey	3	7
105	Wieś	Osiek JP. Szymana Dzierzanowskiego	3	7
116	Wieś	Perki w Parafii Orszumowskiey	9	22
216	Wieś	Sąchocino Praga Część JP. Ant. Ważyńskiego	1	2
229	Wieś	Turowo Część JP. Łukasza Miciakowskiego	3	7
230	Wieś	Turowo Część JP. Tomasza Miciakowskiego	5	12
231	Wieś	Turowo Część JP. Andrzeia Turowskiego	2	5
232	Wieś	Turowo Część JP. Wiktoryi Brudzeńskiey	1	2
233	Wieś	Turowo Część JP. Piotra Zochowskiego	1	2
250	Wieś	Zarembino Część JP. Stanisława Oyrzyńskiego	1	2
251	Wieś	Zarembino Część JP. Strzeszewskiego	1	2
252	Wieś	Zarembino Część JP. Michała Pierzanowskiego	1	2
253	Wieś	Zarembino Część JPP. Strzeszewskich	1	2
255	Wieś	Za~~rembino~~rowo w Parafii Gumińskiey	20	50
256	Wieś	Zaborowo Część do Gumina należąca	2	5
300		**Krolewszczyzna**		

Nro	Transport Lateris Ziemi Wyszogrodzkiey	Dymy	Złote	Grosze
800	Wieś Kamion z Zupy Solney JKMci	3	7	15
305	Wieś Rembowo z Wuytustwa	3	7	15
305	Wieś Rembowo z pół podymnego z Wutostwa	3	3	22½
19	Miasteczko Płońsk z pół podymnego	108	108	
242	Duchowna Wieś Ulanowo w powiecie Płockim	4	14	

Summa facit wszystkiego 839 522½

M. Radzicki

Officium praesens Crenae Capitt. Plocensis ad Oblationem M. Martini Radzicki Contributionis fumalis Exactoris Tabellam Retentarum Contributionum fumalium infrascriptam per Eundem M. Exactorem Conscriptam manuq Ejusdem subscriptam Reproducens ad Acticanae actisq praesens Ingrossandae suscepit in Tenore Sequens (Inserat.) Originale Ejusd. Tabellae circa acta praesens est Relictum.

In Castro Plocensi Feria Tertia postridie Festi Sancti Lucae Evangelistae Scilicet Die Decima nona mensis Octobris Anno Domini 1779no.

In Castro Plocensi Feria Tertia postridie Festi Sancti Lucae Evangelistae Scilicet Die Decima Nona Mensis Octobris Anno Dni 1779no

Retenta
1779 7bras

Actum in Fundo Bonor. Niesułowo Sorteq dicta Niesułowczyzna Gnosi Mathiae Dziedzicki Haeredis Die Decimaquarta Mensis Junij Anno Dni 1779 In praesentia Gnosor. Mathiae Lisowski B. Castren. Plocen. Stanislaj Morawski Martini Krzyżkowski et aliorum ad Actum praesen. Congregati nec non Mtis Rni Gnalis Providi Kislinski de Ciecierski Cathen. et Jurati ad Actum modernum Consumpti eundeq acclamans

Coram Gnosis Josepho Modzelewski Camerario Tri Zacrocimen. ab utraq Parte Inscripto Superarbitro Ejusq nominis Lossowski ex Parte Gnosorum Moszczynski et Catharinae Dziedzicka invicem Conjugum atq Andreae Peplowski et Sophiae Dziedzicka itidem Conjugum, Thoma Kowalewski ex Parte Gnosi Mathiae Dziedzicki Burgrabij Castren. Plocen. locatis arbitris Virtute inscriptionis Compromissionalis coram Actis Tribus Plocen. in Raciąż Feria Quarta post Festa Solennia Sacri Pentecosten proxima scilicet Die 26 Mensis Maj Anno praesen. per Gnosos Mathiam Dziedzicki ab una et Nicolaum Moszczynski ac Catharinam Dziedzicka invicem Conjuges, atq Andream Peplowski et Sophiam Dziedzicka itidem Conjuges, ~~atq Andream~~ Parte ab altera recognita qua mediante Eadem Partes praescindendo amara Juris Litigia Cicioremq Cursum Justitiae accelerando et conando in Supremum Judicem Compromissorialem Gnosum Josephum Modzelewski C. T. Zacrocimen. eligunt Constituunt ac Solenniter Ordinant Ejusq Gnoso Superarbitro et Gnosis arbitris a Partibus per unum Locans

plenariam dant potestatem Causam intuitu Rehabilitionis So
in Bonis Niesułowo in Palatinatu Plocens et District Raciąż
sitt et Jacens dandiq de perceptis Proventibus Calculi Solutiones
Summarum ac aliarum Circumstantiarum ac Judicium Trre
cens in Raciąż Celebrato Termino per Eunq Gnosum Dziedzi
contra Gnosos Morzczynskie et Peplawskie Conjuges edito et
tento non obstans Cujuscunq Partis Contumatia decidendi
portationem Documentorum ad Sortem supinus exarati
Summas se se regulans praevijs Conscribens Summarij
et Sibi ab invicem Communicans Justo Corporali Compro
bans demandandi sortemq cuj competierit adjudicand
de Statu moderno et antiquo Ejusq Sortis tam ex Vicinis
quam ex testibus rej Gnaris investigandi Calculum a qu
interent ac Juramenta excipiendi, Inquisitiones si opus
rit expediendi ac demandandi, Solutionem Summarum qu
et quanta cuj juste debebuntur adjudicandi rigores ann
ctendi Transactiones quasvis cognoscendi Cassandi vel ap
bandi Bonificationem Omnimodam Cunctarum praetensionum
Fundo pululans injungendi Cunctasq Partium praetension
nihil intactum et irresolutum relinquendo assopiendi cum p
fixione Diej Mensis et anni in actu Contenti Vigore itaq
praeinserti Inscriptionis Judicium Supraserum Compromis
nale ad Bona Niesułowo sortemq ibiq sitt Condescen
Jurisdictionem suam praecustodita prius Pace et Securit
Actibus Juridicis Congrua fundavit Partesq ad Comparen
suo coram Judicio aclamare mandavit quibus aclama

et

et vocati et quia Gnoso Mathia Dziedzicki Actor pltr, Gnosus
Nicolao Moszczynski et Catharina Dziedzicka invicem
Conjugibus et quia Consortibus in Assistentia Maritorum
suorum Actor pltr. Judicium praesens Compromissoriale
ante Omnia Documenta quaevis Omnia si quae penes
se habent ad Sortem supraseram se se regulanda praevijs
Conscribenda Sumarijs et Parti per Partem ab invicem Com-
municanda Partibus Ejusdem Comportare mandat Jlq in
Instanti et quoniam Partes Eadem loco Comportationis
Documentorum Complanationem inter se sub Tractu
Ejusdem Compromissi Confecti manibus suis et Amicorum
Subscripti ad approbandam Judicio suo Compromissoriali
porrigunt Eandemq per Decretum Judicij Sui corro-
borati efflagitant Proinde Judicium praesens Compromis-
soriale loco Comportationis Documentorum ac in vim Sa-
tisfactionis Sententiae suae Eandem Complanationem Ingros-
sandam esse vult Cujus Complanationis tenor Sequitur
talis / Między Jmci Pany Jmć Panem Maciejem Dzie-
dzickiem niegdy Antoniego z niegdy Jmć Pani Konstan-
cyi Niesułowskiey Części na Dobrach Niesułowie
w Woiewodztwie Płockiem Powiecie raciązkiem
Sytuowaney Dziedzicki Spłodzonym Synem z iedney
a Jmć Panami Mikołaiem Moszczynskim y Kata-
rzyną Dziedzicką pierwszego niegdy Jmć Pana Andrze-
ia Andrea Pestanski et Sophia Dzie-
dzicka Similiter Conjugibus,

980

Andrzeja Petrykowskiego powtornego zaś niegdy Jmć Pa
Alexandra Siemiątkowskiego trzeciego zaś wspolnie
Małżonkami. Tudzież Andrzeiem Pepłowskim y Zofią
Dziedzicką podobnież Małżonkami wzwyż wyrażonych
niegdy Jmć Państwa Antoniego Dziedzickiego y Kon
stancyi Niesułowskiey Corkami Siostrami między Sob
y Bratem rodzonemi w assystencyi Mężów Swoich z dr
giey Strony staie pewna y niegdy niewzruszona więcey
sto zawarta Komplanacya w ten który się wyraża Sposob
Jż ciż Jmć Państwo komplanuiący się maiąc Część na
wzmiankowanych Dobrach Niesułowie leżącą Prawem
natury potychże wspomionych Rodzicach na Siebie
spadłą a do tych czas w teraznieyszych Komplanan
tków oraz y ich mężów w Possessyi zostaiącą o którą
więc Część też komplanuiące się strony takową mię
dzy Sobą czynią legodę Ponieważ tak przez Rodziców
iako y Braci pomienione Jmć Panie Moszczyńska
y Pepłowska nie miały wyznaczonego Sobie posagu z t
że Substancyi im przyzwoitego Przeto Jmć Pan M
ciey Dziedzicki Brat przybywszy z dalekiego Kray
od Lat kilkunastu tam się znayduiący nie wiedząc
o pretium teyże Substancyi ile w młodym wieku
z tego kraiu został oddalony. Więc za zdaniem przyia
ciół y Sąsiadów dobrze o wartości tey Części wiadom
Taxę

Taxę oneyże Cztery Tysiące Dwieście Złotych Pol-
skich być wynayduie, aże na teyże Substancyi znaydu-
ie się długu to iest Summa Tynfów trzysta przez
nieydy Teraznieyszych Komplanuiących się Rodziców
od Jmć Panstwa Bojanowskich zaciągniony oraz y
Prowizyi od teyże Summy drugie tyleż co effecit Sum-
ma Sześćset Tynfów tę więc wytrąciwszy z Summy
wyżey wyrażoney Czterech Tysięcy Dwoch set Złotych
Polskich pro Taxa umówioney y postanowioney pozo-
staie się Summa Trzy Tysiące Czterysta Osmdzie-
siąt Czystey Substancyi z ktorey to Summy wy-
znaczaią Porcye dla Dwóch Siostr Jmć Paniom
Moszczynskiey y Pepłowskiey każdey z nich pro
Capite Złotych Polskich Osmset Siedmdziesiąt
przypada y temyż Summami in vim Posagu onym
naznaczonemi kontentuią się Porcye zaś Dwie to
iest Summa Tysiąc Siedmset Czterdzieści zostaie
wraz z dziedzictwem tak też y Bracie Jego na Gruncie
teyże Substancyi Pretendowania kalkulacyi przez
Jmć Pana Macieja Dziedzickiego Brata od Siostr
swoich z tey Części należącey się ponieważ ciż
Jmć Panstwo Moszczynska z Mężem swoim
Co się tyczy

przez Lat Siedm Jmć zaś Państwo Peptascy
prze Lat Dziewięć w Possessyi swoiey część przerze
czoną trzymali przeto za Bonifikacyą kalkula
cyi wspomioni Jmć Państwo Moszczynscy Zło
tych Polskich Dwieście Osmdziesiąt a Jmć
Państwo Peptascy Złotych Polskich Trzysta
Szescdziesiąt temuż Jmć Panu Maciejowi Dzie
dzickiemu Bonifikować ninieyszym Sposobem
przyrzekaią y tąż komplanacyą obowiązuią się
a Jmć Pan Maciey Dziedzicki Summy wyżey
wyrażone posagowe in unum jungendo Tysiąc
Siedmset Czterdzieści Złotych Polskich tak Jmć
Moszczynskiey iako y Peptawskiey na Wigilią
Swiętego Jana Chrzciciela w Roku da Bóg przy
szłym 1780 przypadaiącą omni providenda
Securitate in Bonis mundis et Liberis locatio
przed księgami Grodu Płockiego zapłacić tąż
Komplanacyą obowiązuie się, których to Summ
przerzeczonych za kalkulacyą ~~sobie~~ Bratu przez Sio
stry y Ich Małżonków postąpionych Jnsze
go nie maiąc Sposobu uspokoienia z Pro
podług Dyspartymentu wizyi

z Prowizyi od Summ Posagowych na potym przypaść
mianych Jchmc Panstwo Moszczyscy y Peplascy
Jmc Pana Macieja Dziedzickiego Uspokaiać dekla-
rucią y obowiązuią się Wszelkie zaś pretensye do
Sobie miane tudzież y Kwerelle pomiędzy Sobą
Umarzaią tę zas komplanacyą y w niey opisane
Kondycye tam in toto quam in quavis minima
Parte strony Obydwie strzymać y ziścić obowią-
zuią się, y onęż ad approbandum et Rigorem In-
ponendum Sądowi kompromisoryalnemu zlecaią
na co się dla tym lepszey Wagi y waloru w przy-
tomności przyiaciół podpisuią Działo się w Nie-
sułowie Dnia 14 Miesiąca Czerwca Roku Pan
skiego 1779 Maciey Dziedzicki Ręką trzymaną
Katarzyna z Dziedzickich Moszczynska Ręką trzyma
ną Mikołay Moszczynski Ręką trzymaną Zofia
z Dziedzickich Peplowska Ręką trzymaną Andrzey
Peplowski Ręką trzymaną Jan Turowski przytomny
przyiaciel manu propria Mathaeus Lisowski B.C.
Plocens praesens amicus manu propria Woyciech
Grochowski przytym będący Piotr Sienicki ma
nu propria Quam quidem Complanationem per
Partes utrasque modo quo Supra Confecti ma-

884

manibus Eorum et amicorum Subscriptis Judicium
Compromissoriale approbat Confirmat et rati
ficat decernendo quatenus Generosus Mathias
Dziecki Summam in vim exdotationis Sororibus
suis per Ipsum Complanatione Solvi appromis
sam in et pro Vigilia Festi Sancti Joannis Ba
ptistae in Anno Deodante futuro 1780 coram
Actis Castrensibus Plocensibus praevia Ejusdem Summae
in Bonis mundis et Liberis Locatione sub Pae
na Banitionis circa Maonem faciendam publicam
solvat et realiter enumeret Quo in Termino
et Sub Rigore Suprascripto Nobiles Moszczynscy
Peptascy evictorem statuere Curent Quantum
spectat Summas per Generosos Moszczynskie et Pe
ptauskie in Complanatione expressas in Vim Bo
nificationis Calculi per Eosdem Generosos Moszczyn
skie et Peptauskie ~~per Ipsos~~ Generoso Mathiae
Dziedzicki bonificari appromissas Jidem Nobiles
Moszczynskie et Peptauskie Conjuges ex Pro
visionibus a Summis in exdotationem adjudicati
in post provenientibus Eundem Generosum Dziedzicki

985

Dziedzicki pacificare curent Eundemq Gnosorum Dziedzicki circa Provisiones a Summis dolatis in post Provenienc usq ad Subsequendam Satisfactionem per Gnosos Moszczynskie et Peptawskie Judicium Compromissoriale Conservat Decreti praesenc Virtute.

Josephus Modzelewski Cameras Terris Zacrocime ab utraque Parte Locatus Superarbiter

Josephus Łaszowski Burgrabius Crum Plocen ex Parte Gnosorum Moszczynskich et Peptawskich in vicem Conjugum Locatus Arbiter

Thomas Josephus Kowalewski Burgrabius Crum Plocen expte Gni Mathiae Dziedzicki Locatus Arbiter

Cum Praesens Crenc Capitl Plocenc ad Oblationem G Mathiae Dziedzicki Decrum Compromissoriale inter Partes infrascriptas in Bonis inferius nominanc Prolatt. manibusq Gnosorum Super Arbitri et Arbitrorum Subscriptum reproducenc ad Acticanc Actisq praesenc Ingrossanc suscepit in tenore sequenc / Inserat / Originale eiusdem Decri circa Acta relictt

In Crō Plocenc Frā 2. ante Fm Nattis S. Joannis Bilae pro scilicet Die 21. Mensis Junij 1779.

886

Jmy

Decretum Compromisso
riale In Fundo Bonorum
Niesułdwo per GG Super
Arbitrum et Arbitros Inter
GG Dziedzickie Popławskie
Morawskie ac alios

Prolatum

1779

987

142

Działo się na Imanie Dobr Skrzilow czyli Strzyn.. nie W.o Jozefa Kalasantego Kampenhausena Stem.. skiego Sieleckiego Dziedzicznych w Ziemi Dobrzynskiey Powiecie Rypinskim sytuowanych y Dworze tamze stoiącym Dnia Szesnastego Miesiąca Października Roku Pańskiego 1778go W przytomności Szlachty tu jest Urodzonych Xawerego Kalinowskiego y Szymona Krzywkowskiego y Innych wielu tudzież Opatrznego Jana Szczypkowskiego z Dobr Zaszewa Woiznego Autentycznego y Przysięgłego Dzieło niniejsze przyimuiącego y temuż przytomnego

Urząd niniejszy Grodzki Stawiczinski Warszawski Burgrabi Wykonywaiący niżey podpisany, stosuiąc się do Prawa o Exekucyach w sprawach Wekslowych ustanowionego, zadosyć czyniąc obowiązkowi Urzędu swego. z Delatorzyi i Urzędowey Urodzonego Xawerego Kalinowskiego jako Woźnego Fabiana Cholewskiego Woźnego Ziemie Sochaczewskiey Specyalnego Plenipotenta. Na mocy Dekretu Sądow Kommissyi Rzpltey Skarbu koronnego W Warszawie Dnia 25 miesiąca Września Roku bieżącego, między Tymże Woźnym Fabianem Cholewskim z Jedney, a W.o Josefem Kampenhausen Stawiczkim Sieleckim, niezważaiąc na Jegoż dalsze niestawanie, y po zupełnym podług Prawa przewinaniu z drugiey strony zapadłego, summę złotych Tysiąc Sześćset z Prowizyą po sto na rok rachuiąc od wekslowego Terminu do Terminu przez Dekret oznaczonego, czerwonemi złotemi fessim w nadgrodę wydatków prawnych, Listu Gzynien Extraktu publicznych, y Zakładem jednym Stawczinskim nazniesienie kondemnaty, niezorenim W.o Cholewskiemu od W.o Kampenhausena przysądzonego, y zapłacenie takowey summy w tydniach dwoch pod rygorem Exekucyi na maiątek, tudzież Manifestu przed Xięgami Grodzkiemi Stawczinskiemi Warszawskiemi Dnia Dziewiątego miesiąca y Roku bieżących, względem niewypełnienia wspomnionej summy z Prowizyą wydatkami prawnemi, Listu, y Zakładem Stawczinskim zrobionego Nastawienia się Urzędowego Xawerego Kalinowskiego jako W.o Cholewskiego Specyalnego Plenipotenta, mianowicie W.o Kampenhausenowi Stawczinowi Sieleckiemu należącego na

grunt

na Grunt Dobr w akcie wyrażonych wraz z Szlachtą y Ple
z nym wkupnie akcie wymienionemi zyskał. Jurysdykcyą
dzwią Urzędową Woznemu wzmiankowanemu obwołać y
rom Prawu postępowemi bydź, nakazał. Na którego to Woźne
go przywołanie Urodzony Xawier Rakiecky Imieniem y z
Plenipotent W.o Fabiana Cholewickiego Dworzanina Sochacz
uskiego czyniący, osobiście stawaiący, złożywszy Deklar
Manifest wyż z daty wyrażone, podania wspomnionych
Dobr na rzecz Przeciwnego Patrona swego do wrastat się z przeciwnego
zas strony przysędzony Urząd Michał Łazowski Dobr rzeczo
rzonych Xięstwa, Dwa Manifesta, jeden w Xięgach Grodz
Starościńskich Warszawskich Dnia Dziewiątego Miesiąca
nie Roku teraźniejszego przez W.o Józefa Kalasantego Kam
penhausena Starościca Sieleckiego przeciwko Urz.m Antone
mu Parzenskeyn o wymożenie Wexlow, drugi Dnia Dzie
siątego Miesiąca y Roku bieżących w Rypinie pod czas ag
tujących się Sądow Ziemskich Dobrzyńskich Imieniem W
Kampenhausenowey Starościny Sieleckiey matki przez sie
bie, przeciwko W.o Józefowi Kalasantemu Kampenhausen
mu Synowi, o nienależyte do Dobr Praw Jey Dożywotniem
podległych interessowanie się, w nich się rządzenie, wstrzy
bieranie, uczynione pozwawszy, podania pomienionych Do
tak Imieniem Matki jako Syna broniąc, żadnym sposobem
owego zdziałania niedopuścił. Urząd przeto Tenże Ustawy
wiający dla takowey mocney przez Urzędu Michała Łazows
go uczyniony dopuszczyć od Dzieła swego kontynuowania
wstrzymał się. Na Instancyą zaś wyżey wyrażonego W.o
Xawerego Rakieckiego tęż Jurysdykcyą swoią do Dobr Ch
pomienionych W.o Kampenhausena Dziedzicznych Xięstwa
w przytomności tychże Szlachty oraz Woznemu mianowanemu
przed Chatupą Prawnikiego Jana Jaworskiego ze wsi Chra
mia Poddanego wtenczas wsi Chrapowin ogłosić nakazał. Po
tym ogłoszeniu Tenże Urząd Rakiecky podania Pełnomocnika
przez W.o Kampenhausena Starościca Sieleckiego Urzęd
tenczasowi zasiadowanych na rzecz wyż rzeczonego W.o
Rakieckiego Przeciwnego Patrona swego Domagał się. z strony zaś Pra
wem przeciwnemu tenże sam Urząd Michał Łazowski Gra
Dnia y Roku tychże co wyżej w Województwie Płockim w Powie
Powiecie Lipnickim sytuowanej

989

stanąwszy osobiście, złożył kontrakt trzyletni arendowny za summę Trzy Tysiące Czerwonych złotych o Bory y Lasy w Dobrach Chraponiu, Dembowce, Pietrzyku, Mościskach czarni, y Boguszewcu w Woiewodztwie Płockim a Powiecie Sierpskim leżące, z Urzędem Antonim Partensztein zawarty. Rękami tak tegoż Urzędu Partensztein, Wo Jozefa Kalasan tego Kampenhauzena Starościca Sieleckiego, jakoteż y tegoż Urzędu Michała Łazowskiego podpisany, Dnia Dziesiątego Miesiąca teraznieyszego Października Roku bieżącego uczyniony. y podania tychże Borow y Lasow podobnymże sposobem bronił, Urząd więc Tenże Wykonywaiący, dla tak mocney wspomnionego Urzędu Michała Łazowskiego oppozycyi y w tym mieyscu od kontynuowania Dzieła swego wstrzymawszy się. Wo Fabiana Cholewskiego Łowczego Ziemie Sochaczewskiey Stronę Prawem przekonywaiącą dla porządku zyskania Pomocy Woyskowey do Jasnie Oświeconego Departamentu Woysk Oboyga Narodow odsyła Mocą Dzieła ninieyszego.

Antoni Ziemięcki [illegible]

[illegible]

Officium Praesens Crez Capitl Plocen ad oblationem Gnsi Xaverij Rakuz actum executionis in Bonis Inferius ruminanae Officiose per Infraspecificatum Gsum Burgrabium Crez Varsaviensem expedito manu ejus propria subscripto reproducens ad acticanae actiae praesens Ingrossanae susepit in tenore tali (: inseratur :) Originale Ejusdem actus Circa acta relicto (: ex parte Infraexaratae Partis.

In Castro Plocensi Sabbato post Fm Sanctae Hedvigis Viduae Electae Dei proximo sciliat Die Decima Septima Mensis Octobris Anno Dni 1779 [illegible]

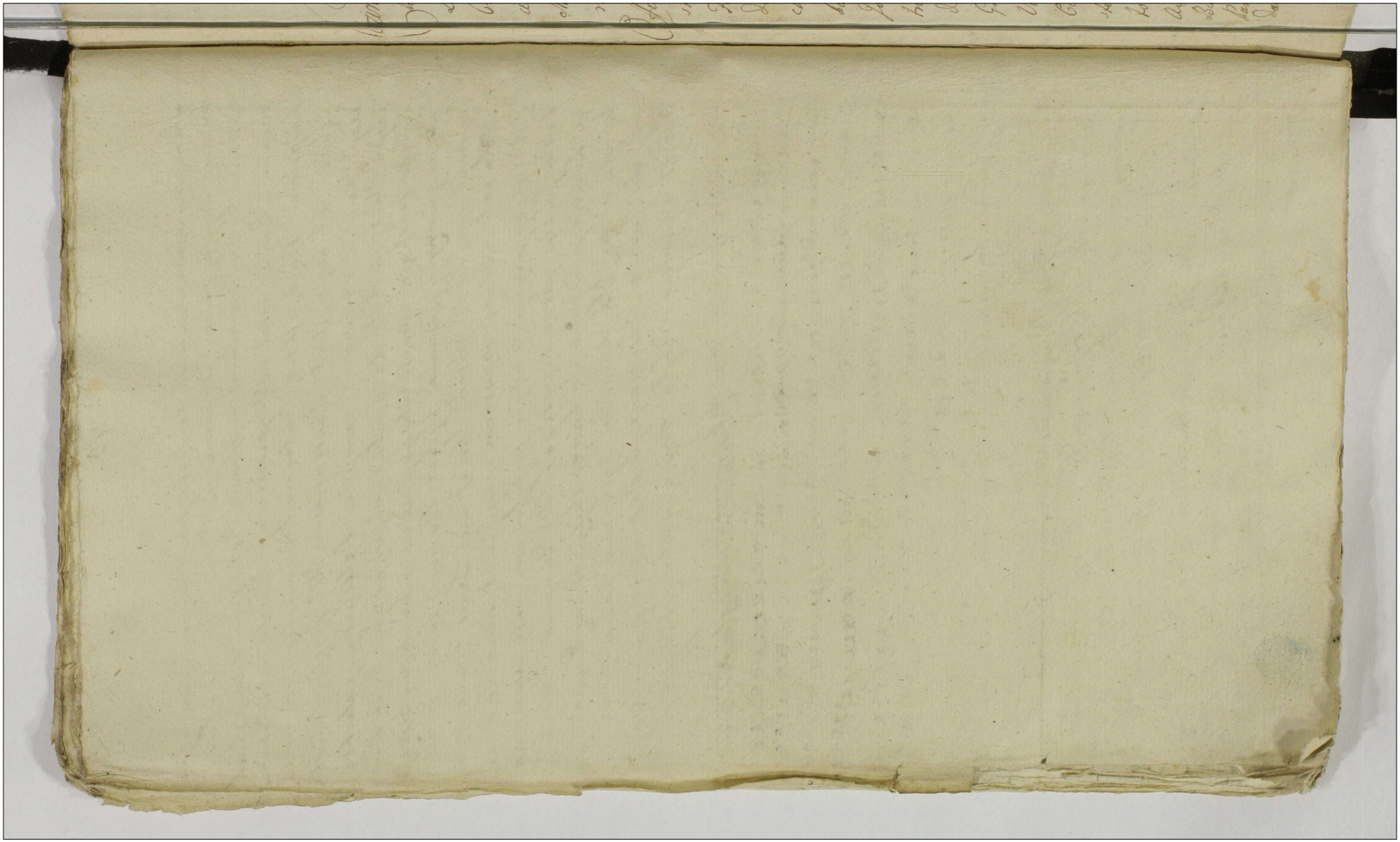

990

Actum in Fundo Bonorum Obrąb Magna idq in Tmo Cendnis Feria Secunda Ante Tm Nativitatis Beatissimae Virginis Mariae proxima Scilicet Die Sexta Mensis Septembris Anno Domini 1779no

Coram GG Matheo Krzywkoski et Hyacintho Przedpełski Burgrabijs Crenę Plocenę in Praesentia Gnosorum ac Nlium Laurentij Sokolnicki Mathej Lisowski Burgrabiorum Crenę Plocenę Jacobi Julinski Antonij Obrembski ac aliorum plurimorum ad Actum praesenę Congregatis nec non MRG Prodi Josephi Jurowski de Bonewo Authi et Jurati Actum praesenę Acclamanę et eidem Adstanę

Officium suprascriptum Burgrabiale Crenę Plocenę insistenę Decreto Judicij Officij Crenę Plocenę in Cro Plocenę Feria Secunda post Tm Scapularis B V Mariae proxa id est die 19na Mensis Julij Anno nunc labenę Inter Gnosos Michaelem et Magdalenam Kłobukowska in vicem Conjuges Parentes ac Felicem Filium Łukowskie Dnos et Nlem Joannem Cybulski Famulum tum Lsos Andream Petrum Adalbertum Nicolaum Simonem et Joannem de Bonis Obrąb Subditos Actis et Citis ab una et Gnos Valentinum Parentem Simonem et Barbaram Virginem innupta Filium et Filiam Zołtowskie Citis et Actis Parte ab altera prolata quo mediante Condestensio Officij Sui ad Fundum Bonorum Obrąb Major Capta to tempore facta tamen de Adventu Sui tempestiva Avisatione faciendi conducendi est ad inventa eidq Officio Burgrabiali non obstanę unius absentia ~~non obstante~~ mutuo Partium Sumptu Condescensum de ademptione fundorum damnis in iurijs Violentijs pretensionibus ad se ab invicem habitis

Inquit

Inquirendi Investigandi Inquisitiones expediendi Juramen-
ta excipiendi Poenas pro qualitate facti et delicti super
quo interent irrogandi satisfactionem omnimodam
cui et a quo competierit praestandi demandandi Pre-
tensiones bonificandi Partesq in omnibus et singu-
lis praetensionibus nihil intactum et irresolutum
relinquendo finaliter decidendi disiudicandi et
moderandi Potestas est concessa cujus Decisioni Par-
tes ut pareant et acquiescant sub Poena Bonis ille
in Tmo Condnis et sententiatum. alias Decro eod
latius in se edisserenq ex requisitione itaq Partium
utrarq ad praenominata Bona Obrqb praevia de ad-
ventu Sui per literas Missibiles ante unam ho-
domadam facta Avisatione condescendit Jur-
dictionem suam Officiosam praestodita prius p-
ie et securitate actibus Juridicis congrua funda-
vit Partesq ad comparendum suo coram Offici-
Mli in Actu contento acclamare demandavit quo
in Tmo acclamatorio Partibus et quid Gnosis Michaele
et Magdalena Kłobuchowska in vicem Congrbus Parentibus
quid Conte in Ossa Mariti Sui tum Felice Filio Luhoskie D-
minis Actt et Citt pltter. N Joanne Cybulski Famulo Actt et
Citt pltter atq Lis Andrea Petro Adalberto Nicolao Simo-
ne et Joanne Subditis Actt et Citt per Eund Gsam
Michaelem Luhowski Dnum. Gsis Valentino Parent
Simone et Barbara Virgine Innupta Filio et Filia Zi-
towskie Citt et Actt per Parentem suo Filij et Filiae
suor Nne pltter Coram Officio praesenq comparenq et
cum Judter controvertenq quar Partium controversij
inducto exaudito Quoniam Causa praesens non solum re-

spectu

respectu attentatarum Violentiarum verum Etiam ademptio-
nis Fundorum et disparationis Metarum suo in Officio verti-
tur quae sine revisione Camporum decidi nequit Proinde
Officium praesens accingendo Se Regulae Decreti ex quo praesens
Condnis peragitur Actus ad revisionem Agrorum Me-
tarum cum Partibus et Vicinis ~~et~~ Accessit, Qua peracta
revisione si quid Officium praesens plene se informa-
re nequit Proinde necessariam esse Inquisitionem
tam in Causa ademptionis fundorum quam et Attenta-
tarum Violentiarum in instanti educendae censet et addi-
tur Mlis Officio suo Apparitor ad pronuntiandum super
in Conceptionem Testium Tarti Rothum Praestitit
tam Gnos Michael Łukowski qm et G Valentinus
Zuttowski Leo et aliorum Coactionem Nne pt qd praesti-
tum Partes utraeque Interrogatoria ad contenta Proonum
et Tmorum Conscribant sibique ab invicem Communicent
conscripserunt ~~sibi~~ Communicarunt Testesque sibi ab-
invicem subscripserunt et Officio suo ~~[illegible]~~ ad exci-
piendum Testimonia exisdem perrexerunt Inquisitionesque
suasque Leo coram Officio eduxerunt ad quam lectionem
Officium Condescendit, quibus lectis et Matura de li-
beratione per omnes Circumstantias tractatis
Quo ad Actoratum Gnosorum Łukowskich Zuzanae Gnosos
Zuttowskie institutum quando quidem ex eisdem
Inquisitionibus lucide patet G Valentinum Zutto-
wski Parentem Agrum G Łukoski haereditate nulla
ex ratione Invadisse ibidem Nlem Joannem Cybulski
pro tunc Famulum hunc Agrum Aranae oppressisse
Concussisse Concussiones ac Vulnus in Caput manubrio a Se
et Nlis Cybulski

cari

Securi inflixisse Lam Mariannam eiusd. G. Łukowski
Subditam ex Ecclesia Tłuchovienę Domum suam redeun
in Via publica assecutam esse eandeq. sine ulla racione
Concussisse Converberasse Gnosum vero Łukowski Parentem
in Bonis ~~Bo~~ Tłuchowo penes Tabernam in terram pro
trusisse Concussisse concussiones inflixisse Lapides ex
suis Agris in Campos G. Łukowski Arando in iecisse
Viam penes Viam ad Bona Bonewo tendenę obsedisse
se et eadem discedere denegasse laesisse difamasse da
mna plurima in frumentis et Bratis intulisse prohi
itaq. et alijs violentijs illatis punibili eod. G. Zołtowski
adinvento Officium ipsorum sententiat Quatenus Id. G. Zoł
towski Parens Turrim Superiorem Cri Plocenę Feria Secunda p
Dominicam Invocavit Quadragesimalem ingrediatur
Eandeq. Sessionem Turricam per Spatium Quatuor Sep
manar Continuet et expleat nec non in egressu de Turri
Poenam Quadruplicem Quatuor decem Marcar Poto Gno
Łukowski Parenti Coram Actis Crenę Plocenę idq. sub Pe
Banitionis in Casu Contraventionis Circa Maonem facie
publicanda Solvat et realiter enumeret. Quo vero ad Actora
Gnosi Zołtowski Contra Gnosos Łukowskie instituto quand
quidem ex ejsd. Inquisitionibus luculenter apparet Gnum
Łukowski Parentem Gnosum Zołtowski itid. Parentem Circa
requisitionem Bonificationis Porci cujusd. in Bonis Tłu
chowo Tabernaq. ibid. Sito Mensura Cerevisiae in faciem pecu
sisse graviter per eand. Concussionem vulnus inflixisse et ob
sanguinolasse damna plurima Inventarijs suis intulisse
Prone Coram Actis Crenę Plocenę Feria 3tia Pridie Festi Cir
cumcissionis Christi Dni 1771 Ao Cenę eund. Gnosum Zoł
towski Parentem facta acsi in Vitam ejusd. Gnosi Łu
kowski Parentis cum Bombarda Insidias Struxisset

et Eum

et Eum Occidere appromisisset circumscripsisse eadq obiecta ~~non deduxisse~~ Lit. G Zottowski non deduxisse pro his itaq violentijs ac circumscriptione non posse Gnosum Łukowski Parentem Poenas tum Prles qm Crumenales evadere arbitratur decernendo Quatenus Idem Gnosus Łukowski Parens Jurim superiorem Cri Plocen. In et pro Feria Secunda pti Deam conductus Paschae ingrediatur eandq Sessionem Jurnicam per spatium Quatuor Septimanar. sine intermissione continuet et expleat nec non in egressu de Jurri Poenam Quadruplicem Quatuordecim Marcar. Pol. G Zottowski Parenti solvat idq sub Poena Banitionis circa Maonem faciendo publicandi Vulnera autem et Damna sibi illata Parte utreq comprobent in instanti et additur Mlis in Actu Contentus ad pronuntiandum Juramenti rotham si quid in Satisfactionem Sententiae Officij praesens Juramentum in facie Officij Sui ~~praestiterint super vulnera sibi inflicta~~ tam Gnosus Michael Łukowski qm et G Valentinus Zottowski tum et Mlis Cybulski super Vulnera sibi Inflicta praestiterunt Idcirco Officium praesens Statuit Quatenus Gnosus Zottowski Parens Gnoso Łukowski Marcas Triginta, Mli autem Cybulski Idem G Zottowski Marcas Viginti Quinque pro vulneribus eisdem inflictis in egressu suo de Jurri Solvat sub rigore supra apposito, et Maone distinctim faciendo Gnosus vero Łukowski Gnoso Zottowski itidem pro vulneribus inflictis Marcas Triginta Tres similiter in Tmo egressus Sui de Jurri solvat. Quoniam vero Partes utreq super Damna sibi ab invicem illata Juramentum praestare renuunt. Quinimo moderamini Officij Sui se subiciunt idcirco Officium praesens statuit.

Quatenus

885

Quatenus Gnus Ill. Zołtowski Gnoso Łukowski pro Damnis illatis
Viginti Septem Flor. et Grossor. Quindecem Poll. in egressu de Turri
Gnosus vero Łukowski Gnoso Zołtowski Quatam Sexdecem
Flor. et Grossor. Quindecem Poll. similiter pro Tmo egressus de
Turri ex moderamine officij sui ad inventas sub rig-
ore supra exarato Solvat et enumeret. Quo vero spectat Vi-
am ex Bonis Obrąb ad Sylvam Dąbrowka et Bona
Bonewo tendenę per Gnum Valentinum Zołtowski
modo Primum coaratam et Conseminatam quoniam
ex ejsd. Inquisitionibus patet eand. Viam antiquitus
extasse exre per Villam impossibilis discessus ob nimiam
tempore vernali et Authumnali Inundationem aquarum
et Luti, ac numerositatem Lapidum in ibid. existenę Eam
Viam ad praedictam Sylvam Dąbrowka penes Villam. Et
Obrąb tendenę propter Commodum totius Villae ac
faciliorem transitum prout ab Antiquo extabat, et
nunc per officium praesens obsignata est pro sem per Con-
servand. et in perpetuum invalidam esse Judi-
cat idq. sub Poena Baonis super Contravenienę in Pri-
mis et proximis Judicijs Crenę Plocenę publicand. Quo
denique spectat Agros nonnullos per Gnosos Obrem-
bskie Gnoso Michaeli Łukowski Resignatos, et per
Gnosum Zołtowski praetensos Quoniam ex eisd. Inqui-
sitionibus Constat antiquitus Eosd. Agros tam per
Gnosos Obrembskie anteactos, haeredes qm Gnum Łukowski
modernum Jurisquaesitorem in Pacifica possessione
tenuisse, nunc primum per Gnum Zołtowski cum Gso
Łukowski actionem Movisse Proprietatem tamen Eosd.
non probasse idcirco non posse eand. Gnum Zołtowski

hosce

hosce agros praetendere arbitratur, quinimo circa haereditatem Eorundem Agrorum Gnosam Łukowski conservat ~~et Eosdem~~ ~~eidem adjudica~~ Areas vero a septentrione secundum obsignationem per Officium praesens factam et Consectionem aratro fossae Partes utraque possidere tenebuntur Officium praesens sententiat Reliquas autem Praetensiones Mutuis Partium Praetensionibus compensandas habere vult a praesenti declarat. Reliqui vero citati in hoc Negotium intrantes quoniam in quopiam in iisdem Inquisitionibus esse reinen redarguantur ideo Liberi pronuntiantur. Protestationes denique Visiones ac obductiones Partium utrarumque ac quasvis praetensiones Officium praesens cassat Mortificat Decreti Praesentis Vigore

Mathaeus Krzywkowski Vel Plac Judex Condlis Aprm

Hyacinthus Przedpełski Burgr Crenae Plocensis

Officium praesens Crenae Capitis Plocensis ad Oblationem Gnosi Felicis Łukoski Decretum Condle infrascriptum in Bonis inferius nominandis per Officium Burgra Crenae Plocensis prolatum Manuque propria Subscriptum Ejusdem Officii Burgrae reproducendum ad Actuandum Actisque praesentibus ingrossandum suscepit in Tenore sequenti si inseratur Originale Ejusdem Decreti circa Acta relictum

In Cro Plocensi Sabbato post Dcam Sexagesimae proxo scilicet Die Quinta Mensis Februarij Ao Domini 1780

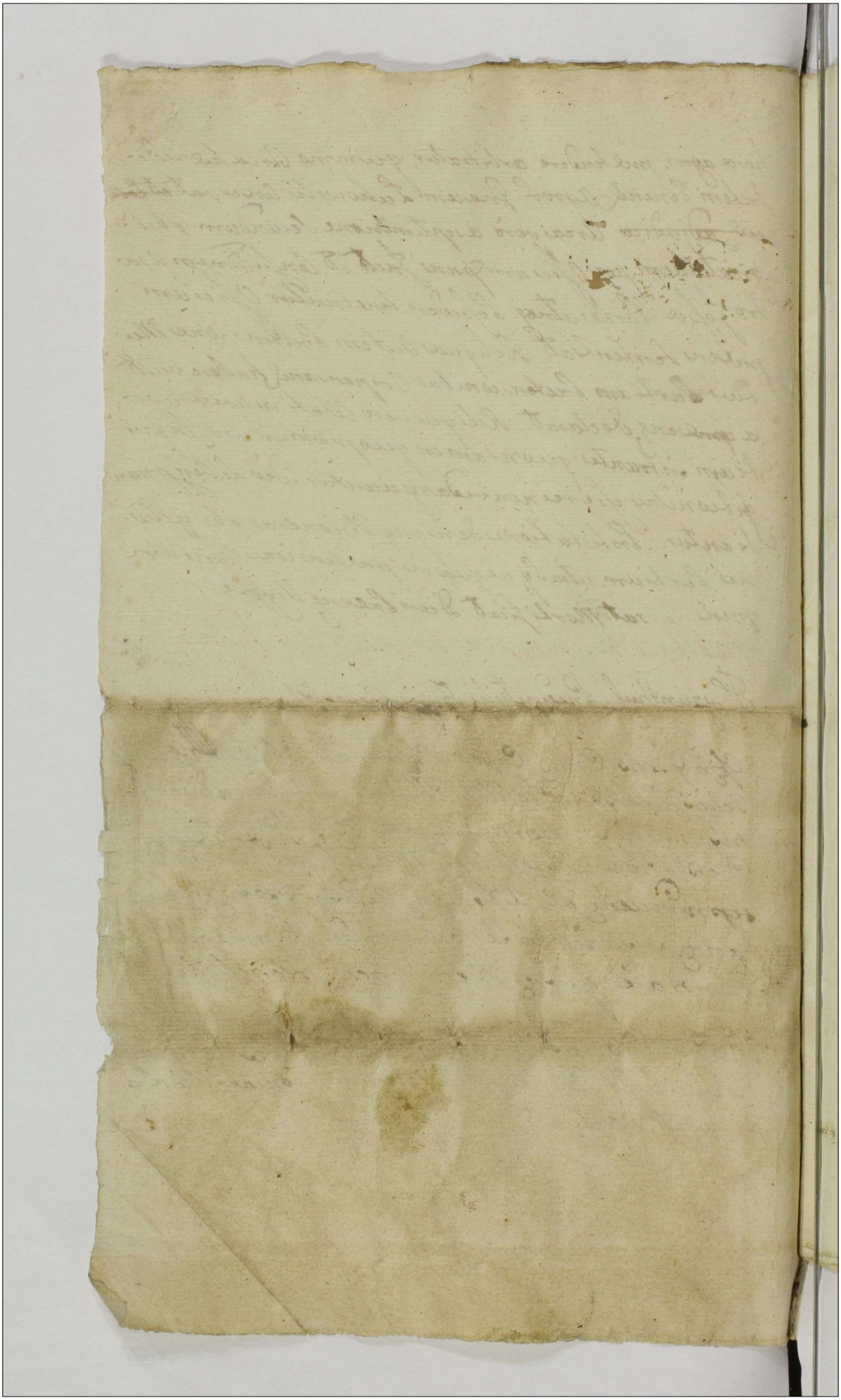

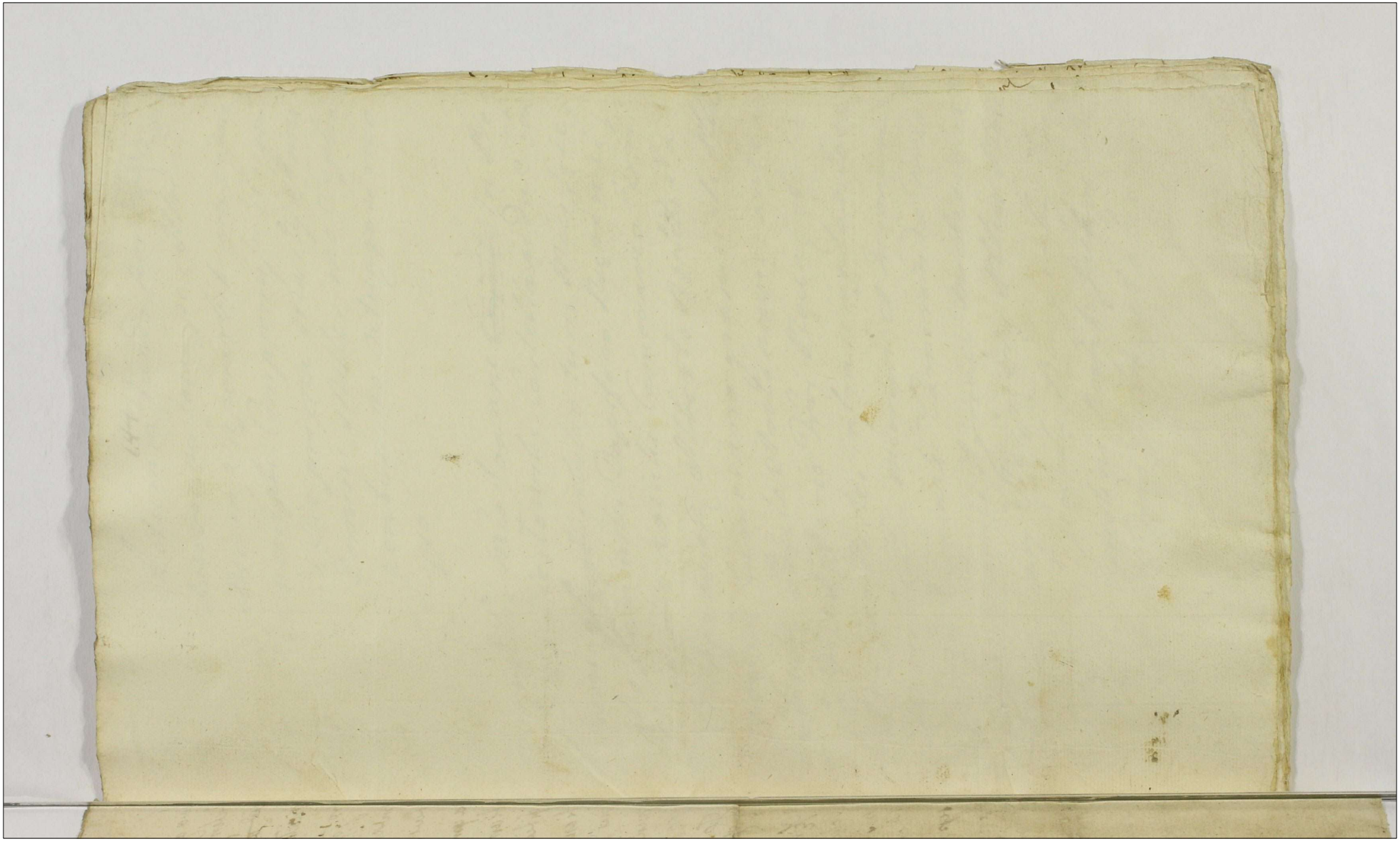

Actum in Fundo Bonorum
Rozwozina Locoq per Illrem
Meum Superarbitrum vigore
inscripti Compromissi designa:
to, Die prima Martij Anno
Domini Millesimo Septin:
gentesimo Octuagesimo
ipso

Coram Illri Mco Joanne ~~Comite~~ in Pie:
głowo Piegłowski Castellanida Słon:
scensi, Superarbitro tum Mcis Jose:
pho Kaminski Dapifero Nurensi,
Francisco Kozicki Camerario Trri
Ciechanovien Alberto Nostitz Ja:
chowski Camerario graniciali Pltus
Plocen Paulo Antonowicz antea:
cto Vice Notario Trri Plocen Arbi:
tris per Partes infrascriptas loca:
tis in Gentia mcorum et Ixsorum
Jacobi Kaminski Camerarida Trris
Zawiskrzensis Ignacij Michiewicz
Thesaurarij Sierpcen Pltus Plocen
Josephi Zossowski Burgrabij Cren
Plocen Faustini Nostitz Jachowski
Assessorida Trris Culmen et aliorum
quam

quam plurimorum ad hunc actum i
gregatorum nec non Mrlis Rni Enli
Providi Josephi Przybyszewski actu
Bentem acclamantis et ejusdem appa
toris. In Termino hodierno vigor
Compromissi de actu ejus in Srensk
in Trnis Communibus Trribus Zaw
sibus Fa 2da pt Dnicam Invocavit q
dragesimalem anno Currenti per Pa
tes infrascriptas inscripti, quâ nimi
inscriptione Compromissoriali data P
testas plenaria et de integro p comp
sum est quatenus Judicium p Sen
Compromissoriale locatum causam in
tuitu objectionis et circumscriptio
ac aliarum praetensionum in Judicij
officij Crenę Ploce promotam et in eu
Judicijs indecisè pendentem Mfnibu
et Terminis Partium Recognoscen
complexam disjudicaret et eandem
in mutuis Partium actoratibus ver
tentem etiam in Contumaciam deci
deret Inquisitiones seu scrutinia
in Judicijs officij Crenę Ploceng educt
et expeditt reponere demandaret aut
si necessitas exigerit nova in supple
mentum expediret, juramenta excipe
ret

ret et quid quid ex eisdem patuerit de-
finiret, pœnas super quo intererit
irrogaret et extenderet, rigores anne-
cteret, eliminationes Actuum læsivorum
declararet, et quid quid causa eadem
poposcerit ad contenta Mnfnum et Ter-
minorum Partium nihil intactum re-
linquendo concluderet et determinaret
Pars vero litigans utraq' inferius nomi-
nanda quid quid per Bens Judicium
decisum et definitum fuerit sua
spontanea recognitione pro ratho am-
plexura et omni judicato paritura
obstricta est, alias Inscriptione eadem
Compromissoriali latius in se existen-
ti in diem hodiernam incidenti et
legitime provenienti vigore cujus Ju-
dicium Bens Compromissoriale
fundata sua per Mrlem suprascri-
ptum jurisdictione pace et securita-
te præcautâ, Partes inter se litigan-
tes ad sui comparitionem acclamare
demandavit, quibus acclamatis et
quidem Dsis Symone Parente Ignacio
et Mathia Filijs Mostowskie Actoribus
et cittis perillr, Dnis Jacobo Bogur-
ski et Marianna Nicka invicem Con-
jugibus

1000

jugibus Cittis et actoribus per eundem
Gnsum Bogurski suo et consortis suae
nomine perstr, tum laboriosis Joanne
dicto Gajewski, Petro Korlawy, Paulo
altero Paulo Sobarany, Martino de Bor
Rzerawy G.G. Mostowskich Subditis citti
per eosdem G.G. Mostowskie Dominos,
Judicium decidendo citationes Partium
utrarumq exauditis earundem Contro
versijs et quidem G.G. Mostowskich Partis
principaliter agentis Gnsum Jacobum
Bogurski ratione duplicis necis super
binis personis olim, Rli Balinski
et Christophoro # attentatae super priori
alligato lapide pedibus manibusq liga
tis, et in fluvio Dzialdowka submerso
patratae super altero praecedentibus
vulneribus in holodio eidem inflictis
in alium locum se se transferenti
per ejaculationem e Bombarda lon
giori plumbis onusta, executae et ex
pletae adhaerendo proclamationi ca
pitis ejusdem Christophori de actu
ejus Lautemburgi die undecima Se
ptembris Aō millmō Septingmo
Septuagesimo factae Manifesta
tionibus suis et quidem prima sub
eodem actu ibidem circa proclamatio

Gajewski

nem

nem eandem illata, altera in Castro
Plocensi Q tertia mensis Martij Anno
millesimo Septingentesimo Septuage-
simo Septimo criminaliter inculpan-
tis et terminis suis ex reproducto De-
creto Dilationis educendorum scru-
tiniorum de data ejusdem Decreti in
Castro Plocensi in Terminis quaerela-
rum Die decima mensis Martij Anno
eodem subsecuto pro poenis crimina-
libus intuitu praemissorum eundem
G. Bogurski convenientis et eas exten-
di super eodem vi legis efflagitantis
tum pro acceleratione fatorum olim
Ensi Pauli Guzowski ac si Ensus Sy-
mon Mostowski eandem attentaret
eiq Enso Simoni Mostowski objecta
attestante eandem objectionem Mani-
festatione in Sierpc in Terminis com-
munibus Trribus Plocens Die vigesima
Septima mensis Januarij Anno millmo
Septingmo Septuagesimo octavo per
G. Bogurski facta deficiente proba-
tione poenam Talionis super eoq
Enso Bogurski irrogandam Ensi
Symonis Mostowski cui objectum Cri-
men exigentes, tum pro circumscri-
ptione et eliminatione actuum
laesivorum

1002

læsivorum omnium tam Parentis quam
Filiorum Mostowskich agentium et
pœnalitatem urgentium eliminatio
nemq̃ affectantium, Processum quem
vis intuitu suprascriptorum atq̃ pœ
nam Infamiæ uti in non deducto ob
jecto obtentam cassari expostulan
tium, Jam autem Gnsi Bogurski
primitivè a Gnsis Mostowskie con
venti et reconventionaliter pro
objectis et pœnis ratione crimina
lium objectorum agentis tum
intuitu circumscriptionis invasio
nis Domûs in vitam diffidationis
Hominum concussionis tum pro im
missione Militum Confederatorum
atq̃ respectu rerum mobilium per
eosdem ex suggestu G. Ignacij Mo
stowski interceptorum Satisfactionem
et pœnalitatem exposcentis, seorsi
vas pœnas ratione accelerationis
fatorum olim Gnso Gurowski per Gsum
Symonem Mostowski factæ ad contenta
obductionis unà cum Manifestatione
de data ejusdem in Castro Plocensi Feria
2da post Dnicam Ramis Palmarum
Quadragesimalem Anno Millmo Septin
gentesimo Trigesimo Octavo ex parte

olim

olim Nobilis Pauli Gurowski inscriptæ
desiderantis, pœnalitatemq criminalem
obloquente pœna Infamiæ ex parte ejusd
Ensi Bogurski super Ensoc Symone Mo:
stowski in causa eadem objectæ accele:
rationis fatorum ~~obtentâ~~ de actu ejus
in Castro Plocens in Terminis quærela:
rum Die vigesima Septima Aprilis Anno
Millmo Septingentesimo Septuagesimo
octavo obtenta et in Contumaciam exhi:
bitâ, inferentis, nec non pro concussione
sui per G. G. Mostowskie illata edisseren
te id ejusdem Ensi Bogurski obductione
unà cum Manifestatione in Castro Plo
censi Die Decima Nona Septembris # fa
cta iterum pœnas in G. G. Mostowskie
trahendas, tum pro inflictione vio:
lentæ manûs in faciem ejusdem Ensi
Bogurski per G. Mathiam Mosto:
wski facta similes pœnas suppli:
cantis utrarumq itaq Partium
inductis Controversijs et exauditis
necessariam esse ante omnia per Par:
tes utrasq repositionem Inquisitio:
num sive Scrutiniorum in Judicijs
Crens Plocens educto ad mentem Ter
minorum et Manifestationum subse
cutorum uti in objectis Criminalibus

Anno Millmo Septingmo Septuagesimo abutrinq

1004

alterutrinq Partium effectuatorum e
Judicium idq instantaneè censet, Re
posuerunt, proinde easdem satisfecis
Decreto Judicij sui adinvenit quibus
repositis scrutinijs et per Judicium suum
reseratis atq lectis quoniam ex non
nullis Testibus variæ perplexitates
in eorum Recognitionibus suo in Judi
cio apparent, et contrarietates per non
nullos Testes in depositione testimonio
rum patent ex quo Judicium (utrum
Pars Parti objecta probare # valet) in
formari sufficienter nequit, proinde
in sufficientiorem probationem vel
reprobationem et in supplementum
anteriorum scrutiniorum Testes
quælibet Pars per sex inducat Interro
gatoria conscribat et sibi abinvicem
communicet, juramentum super in
corruptionem Testium, × præstet et addit Mrtis
ad pronuntiandam juramenti rotham
Conscripserunt et eadem sibi com
municarunt testes induxerunt ju
ramenta super incorruptionem
Testium præstiterunt, post quæ
præstita ad auscultandos Testes Judi
cium accessit quibus eductis Inqui
sitionibus ad lectionem earum sese
contulit, lectisq eisdem scrutinijsq su
prascriptis in Judicijs Crenæ Plocenæ eductis

vel reprobare

deinde

deinde revisis et perlectis et per omnes cir-
cumstantias trutinatis perpensis et pon-
deratis, quandoquidem ex eisq seu scrutinijs
in causa Penti objectæ necis a Ensis Mosto-
wskie Enso Bogurski in persona olim No-
bilis sive Honesti Balinski Militis Confe-
derati patratæ (prouti Manifestatio et
Termini ex parte G.G. Mostowskich facti et edi-
actioq ex parte eorundem contra eundem
ad Judicia Crenę Plocenę instituta) de Sub-
mersione ejusdem Balinski in fluvio Dziad-
Dowka solum Ensum Bogurski inculpare
videntur (hocce objectum criminale submer-
sionis dicti Balinski Eidem Enso Bogurski
suo in Judicio non deducit, ex eo reus Sub-
mersionis Jq Ensus Bogurski esse non reda-
guit, sed in complicitatem minimam
cum alijs submergentibus ejusdem Balinski
se se implicasse, non tamen eandem in toto
explevisse, tantum de Bonis Wiadrowo per
Bona Brudnice ad Bona Arczawy residen-
tiamq suam tempore Captivationis per
Submersores dicti Balinski equitasse, hocce
in puncto à Submersoribus ad eorum Socie-
tatem impetratus fuisse, arrepto per eosdem
Pfato Balinski cum eis in equis discessisse
elicit, de Submersione autem Pmissa, Ens
Bogurski obiecta, utrum per eundem peracta
nec de complicitate reali, Pentiaq ejusdem
Ensi Bogurski circa actum ligationis memo-
rati Balinski deinde ejusdem submersionis

Inquisitionibus

ex

1006

ex eisdem scrutinijs nihil certum patu
isse verificat, complicitas autem ejusdem
Gnsi Bogurski inhoata non nisi ex equi
tatu cum Submersoribus per Bona Bru
dnice facto suo coram Judicio per eadem
scrutinia indigitat, quo circa Gnsos Mo
stowskie pœnam criminalem super Gnso
Bogurski sumendam, pro qua agunt, non
posse prætendere Judicium sententiat,
punibili tamen eodem Gnso Bogurski pro
inhoata complicitate ex sola pœntia in Bo
nis Brudnice implicationeq sese inter Sub
mersores ad eorum requisitionem tantum
modo in pfatis Bonis ex scrutinijs patente
ulterius ad Submergendum utrum conti
nuata et expleta non deducta, adinvento
Judicium compromissoriale decrevit pœn
tibusq decernit, quatenus ingrediatur
Jd Gnsus Bogurski Turrim Castri Plocnę
superiorem in et pro feria secunda post Dni
cam Jubilate Anno pœnti ventura eandemq
per spacium quatuor Septimanarum conti
nuet in egressu verò de Turri pœnam sex du
plicem quatuordecem marcarum Polonę
Parti Gnsis Mostowskim coram actis Crenę
Plocnę sub rigore infrascro solvat. quo
verò spectat interemptionem olim Hone
sti Christophori Gajewski apud Gnsos Mosto
wskie famulantis et servicia laboratilia con
tinuantis, terminis et manifestationibus
Gnso Bogurski objectam, causaq verò ea
dem tam ratione pmissorum quam intuitu

et ejusdem

et ejusdem necis ex parte eorundem eidem
ad Judicia Crenę Plocenę adhaerendo procla-
mationi Capitis suprafati Christophori
Gajewski coram actis Civilibus Lautem-
bergenę totoq Judicio ejusdem Civitatis
de actu ejus Dę undecima mensis Septem-
bris Anno Millmo Septingentesimo Se-
ptuagesimo Ensum Bogurski inculpan-
ti, protestationiq ex parte G. Ignacij Mo-
stowski sub eodem actu ibidem contra
eundem ratione Homicidij factae atq sub
alternae manifestationi in Castro Plo-
censi ex parte ejusdem G. Mostowski contra
G. Bogurski Dę tertia Martij Anno Millmo
Septingmo Septuagmo Septimo negocium
Homicidij renovanti instituta et per gradus
juris ad educta Scrutinia deventa, ex quibus
Judicio suo deductum et probatum est
Ensum Bogurski in granario suo pro no-
cte mansisse et ibidem noctasse, olim vero
Christophorum Gajewski interemptum ad
Holodium aedificiaq horrea alia in possessione,
Ensi Bogurski existentia pro abducendo
Tabernali lusore advenisse et ibidem sola
nocte ad Tabernam sollicitasse, lusorem
autem sine consensu Ensi Bogurski Dni
sui in Domum Tabernalem ire cum olim
Christophoro Gajewski negasse et noluisse,
tandem olim eundem Christophorum alter-
cationes clamorosas cum eodem lusore exci-

tasse

1008

tasse, exeundo ex eisdem ædificijs læsiones notabiles cum magno strepitu verborum turpissimorum altaq; voce in personam Ensi Bogurski proclamasse et ad granarium noctantemq; ibidem Ensum Bogurski sese declinasse et divertisse verbaq; absurda continuasse, Ensum autem Bogurski cum Bombarda longiori non sine primo impetu impatienter sustinendo tantas calumnias, ex suo granario exivisse, et mox ictum ab eodem Christophoro de lapide ad genu recepisse, in hoc celeri motu et impetu Ensum Bogurski in tenebrosa nocte explosionem ex bombarda perfecisse, Christophorum ex ea ejaculatione è vivis sublatum esse, et magnum baculum circa granarium post se reliquisse, primaq; causa ex sua invasione fundi et turpiloquio atq; Clamoribus inhonestis et asperis, noctanti Ensi Bogurski in suo granario spreta securitate publica ad eandem ejaculationem extitisse, idcirco E.E. Mostowskie super eodem Ensi Bogurski non posse vendicare pœnam Criminalem judicium censet, pro tanta verò resolutione ad præsam explosionem (ex qua olim olim Christophorus Gajewski interemptus esse deducit) eundem Ensum Bogurski sine pœnis personalibus et Crumenalibus non

posse

posse evadere judicat, decernendo quatenus
Gnus Bogurski ingrediat Turrim superio:
rem Castri Plocen in et pro Feria secunda
post Festum Sanctissimae Trinitatis
anno Bienti incidenti eandemq per spa:
cium unius Anni expleat, in egressu
verò de Turri pro abusu Bombardarum
quingentas marcas tum pro taxa Ca:
pitis olim laboriosi Christophori Gajewski
centum marcas Gnsis Mostowskim seu
uni ex eisdem olim Christophori Dominis
et Delatoribus coram actis Crenc Plocenc
sub rigore inferius expresso solvat.
quo verò attinet accelerationem fato:
rum super persona olim Gnsi Pauli Gu:
zowski # Gnso Simoni Mostowski per
Gsum Bogurski imputatam terminis
et Manifestationibus objectam, licet
quidem Gnsus Bogurski ad obductio:
nem Gnsi Pauli Guzowski et protestatio:
nem coram actis Crenc Plocenc Feria se:
cunda post Dnicam Ramis Palmarum
quadrlen x anno 1738 factam insistendo Manifesta:
tioni suae in Sierpc coram actis Trribus
Plocenc Feria tertia post Festum Con:
versionis S. Pauli Anno millmo Septin:
gmo Septuagmo octavo contra Gnsum
Simonem Mostowski illatae de accelera:
tione fatorum Gnso Guzowski peracta

patratam

accusanti

1010

accusanti pro pœnis ad mentem legis
sumendis causam et actionem ad Judic
Crenz Plocen eidem Enso Simoni Mostowski
instituit, pœnamq' Infamiæ eo nomine
in ejsdem Judicijs Feria secunda post Dni
cam Conductus Paschæ in Anno Millmo
Septingmo Septuagmo octavo super dis
parente eodem Enso Mostowski obtinuit
et sepulturam olim G. Pauli Gurowski
de libris Ecclesiæ Parochialis metrices
in Lubowidz Dvigesima quarta Aprilis
Anno eodem Millmo Septingmo Septuagesimo
octavo depromptam, olim Ensum Gurowski
Die secunda Decembris Anno Millmo Se-
ptingmo Trigesimo octavo sepultum
esse edocentem suo in Judicio reponit,
verùm quoniam ex eadem Sepultura
olim Ensus Paulus Gurowski post octo
menses mortuus esse deducit objectam
eandem accelerationem fatorum per Ensum
Mostowski in persona olim Ensi Gurowski
peractam non probat, proinde pro eodem
objecto et non deducto punibilem esse
Ensum Bogurski Judicium adinvenit
et decernit, quatenus Id Ensus Bogur
ski eluendo pœnam Talionis ingrediat
Turrim superiorem Castri plocensis post
expletam prius, superius specificatam
Sessionem Turricam annalem ab actu
egressus

egressus in quatuor Septimanis, eandemq
Turim per spacium Sex Septimanarum
continuet, in egressu Ensio Simoni Mosto-
wski sive ejus Plenipotenti propter egram
valetudinem # manualiter inscribendo solvat
vadium Simplex sub simili rigore coram
actis Crenę Plocenę; Intuitu vero inductæ
cathegoriæ eliminationis manifestationum
et actuum quorumvis læsivorum coram
quibusvis actis Tribus vel crenę ex parte
utriusq Partis hocce in negocio tam ratione
objectæ accelerationis fatorum superius
expressæ et non deductæ quam intuitu Sub-
mersionis ad Ensum Bogurski Sumptæ et
suppositæ non tamen deductæ et probatæ
illatorum supraannotatorum et aliorum
eadem objecta in se continentium, siquidem
læsionem Honoris notabilem deficientibus
partibus in probationibus, memorabiles
actus Reseferre videntur, proinde eosdem actus
coram varijs actis illatos Judicium compro-
missoriale per Partes impetratis cancellarijs
restitutisq eorundem actuum extractibus
per Partes utrasq eliminandos esse jubet
nihilq bonæ famæ Ensis Mostowskim et Enso
Bogurski nocere debere declarat, quo autem
ad interesse interceptionis rerum mobilium
Enso Bogurski per Milites confederatos attenta-
tæ, ex eo inculpante Manifestatione ex parte
et provectam etatem

Ensi

1012

Gnsi Boguski, Gnsum Ignacium Mostowski
(: prouti ex suggestu ejus imissi confederati
milites interceperint :) coram actis Crenz Plocen
Fa 3tia pt Dnicam oculi quadlen Anno Millmo
Septingmo Septugmo Septimo facta, altera ex
parte ejusdem contra G.G. Mostowskie Patrem
et Filios respectu Invasionis rerum mobilium
appropriationis coram actis Crenz Plocen Fa quar
pt Fm S. Mathaei Apli et Evangelistae Anno Mil
lesimo Septingmo Septmo Septimo illata eosdem G.G.
Mostowskie ratione eorundem accusante subsecuta
ratione eorundem in Jud Crenz Ploce F.2. in Crastino
Festi S. Andreae Apli Anno eoq super G.G. Mostowskie Bnis pe
na, quoniam G. Bogurski juxta suas quaerelas et Te
minos eandem interceptionem rerum mobilium
neq suggestum militibus Confederatis datum nec im
missionem eorum nulla inquisitione explanat et de
ducit quapropter Judicium a causa et praetensione eadem
G. Bogurski formata et non deducta G.G. Mostowskie Patrem
et Filios liberos facit et pronunciat # Praetensionesq alias
intuitu violentiarum contextu processus comprehensas
inquisitionibus non probatas tollit et mortificat, Proces
sum per partem super Parte obtentum sine poenis cassat
Inquisitiones et Scrutinia in negocio deciso comburendas
in Sententia Judicij declarat, Facturus est G. Bogurski Emissa
omnia tam quo ad sessionem turricam quam ad solutionem
marcarum et vadij quovis in Termino in egressu de Turri
solutioni Fixo sub poena Bnis circa Mnfnem Partis co
ram actis Crenz Ploc faciendam publicanda Decreti Sen
tis vigore. # et Subditos G.G. Mostowskich in comparitio
nem intrantes in quopiam probatione non convictos
similiter liberos facit et declarat

Joannes in Piegłowo Piegłowski super arbiter. mppa
Josephus Kaminski Arbiter ex Pte G. Bogorski [illegible] mp
Franciscus Kozicki ex Parte G. Bogurski Locatus
Arbiter mp
Albertus Mostitz Jackowski Camerarius granicialis Pl
Paulus Antonowicz ex Pte G.G. Mostowskich Locatus Arbiter
Plocen ex parte G.G. Mostowskich locatus Arbiter
mp

Inde

1013

Officium praesens Crcm Capitt Plocen ad Oblationem Gnosi
mathiae Mostowski Decrum Compromissoriale in Fundo Br
Inferius Exaranae Inter Prtes Inferius Explananae per
mfcus Superarbitrum et Arbitros prolatum, manuq
Eorum mficor Superarbitri et Arbitrorum subscrum Re-
producum ad Acticanae Actoriq Pcem Ingrossanae suscepit
in Tenore sequen. /: Inseratur :/ Originale vero Ejusq
Decri circa Acta Pcem est Relictum.

In Crd Plocen Idque sub Celebratione Judiciorum
Tra Secunda pt Dom Jubilate pxa scilicet Die De-
cima Septima mensis Aprilis Ad Dni 1780.

AGAD WARSZAWA

1014

Inter L. i. Mostowskie
ab unu et L. Bogurski
parte ab altera com-
pressionis Decretum
1780mo

Jan Charzynski
Jan Gadomski
Piotr Kamieni

Actum in Fundo Bonorum Arcelino Feria Quinta post Dominicam Reminiscere Quadragesimalem proxima scilicet Die Quarta Mensis Martij Anno Domini 1779no. In Praesentia Gnosorum Joannis Kocięcki Hiacinthi Przedpełski Burgrabior Castrens Plocens Antonij Rycharski Adami Polkowski Antonij Słominski aliorumq plurimorum ad Actum praesentem Congregatorum tum Mnlis Rni Gnalis Providi Nicolai Orlikowski de Arcelino authi et Jurati Actum praesentem acclamantis et Eidem adstantis.

Judicium Subjudicatus Terrestre Plocens Condescensoriale Insistendo Decreto Judicij sui pleni in Płonsko in Ternis Communibus Districtuum Raciązien et Plonscens Fra 2da post Dcam Septuagesimae Die prima Mensis Februarij Anno praesenti Inter Gsum Josephum Koskowski olim Casmiri Filium Actorem et Cittum ab una Mcum Joannem Podoski Thesaurarium Raciązien Cittum et Actorem et Gnosum Josephum Łosowski Burgrabium Castrens Plocens ex Officio Adcitatum ~~a Secunda~~ ac Gsos Franciscum Zabinski Jacobum Draminski Antonium Konarzewski Honanum Podoski Citatos a Secunda Perillrem Rdmum Mathiam Canonicum Cathedralem Plocens Citatum et Actorem et Mcum Valentinum Actorem Rokitnickie a Tertia Gnosos Joannem Apoloniam Gsi Thomae Swieżynski Catharinam Gnosi Stanislai Zakrocki Consortes ac Magdalenam Virginem innuptam Koskowskie ac Eosdemmet Gsos Swiezynski et Zakrocki Actores a Quarta atq Gsum Paulum Wołowski Actorem a Quinta Partibus pro lato Quo mediante Necessaria esse Condescensio Judicij sui unius Duorumve absentia non obstante ad Fundum praesentaneorum Bonorum Arcelino et Koskowo Bogusędy cum transferenda Jurisdictione pro die hodierna in Actu Contenta adinventa Cui Judicio Condescensuro et quidem in Bonis Arcelin Comportationem vel reproductionem Documentor Quietationum seu scriptorum manualium per quem Competierit injungendi portionem Gsi Josephi Koskowski ex Summa Inscriptitia

1016

Quæ et quanta Eunæ ultra levatas Summas concernerit adimi-
niendi Pretensionem Mci Podoski ad Gsum Koskowski habitam Seu
cas ultimario Decreto Officij Castrensis inter Eunæ Mcum Podos
et Perillrem Rdmum Rokitnicki Lato expressas tum etiam M
cas et Vadia Gso Wołowski a Mco Podoski Dcro Triblio adjudicatas
quidandi et ad quantum reducendi Satisfactionem Dcro Tribu
litio inter Gsum Wołowski et Mcum Podoski prolato Pstanda
decernendi de Proventibus Sortis Traditæ ac Damnis Cunctis
quirendi Calculum excipiendi Inquisitiones expediendi Solutio
nem et Bonificationem ac Compensationem quid Cui et a qu
provenerit assignandi dimissionem seu deocupationem pro
hæredum post Pstitam satisfactionem Sententiandi Processu
resolvendi, Pœnas in Sublationem ubi juste provenerit adjudicandi tum Se
sivas Pœnas super quo interent pro qualitate facti et demeri
irrogandi Prætensiones Cunctas Partium assopiendi Indictione
Cognoscendi his peractis sub Rigore Infraposito Translata
risdictione ad Bona Koskowo Bogusędy Comportationem Duo
vis Documentorum Causam Pentem evincentium tum et R
jestror perceptar et erogatar Summar ac Expensarum
per Partes Conscriptor mediante Comprobatione Juratoria in
gendi Easq Summas Liquidandi Solutionem Summæ Cui et a q
provenerit injungendi Dcra Anteriora injunctæ Condescensio
nis ad Bona Koskowo Bogusędy inter Easdem Partes Subsecu
in toto exequendi Cognitis quibusvis Dubijs Satisfactionem O
nimodam Cui a quo et quantum provenerit injungendi Part
in Omnibus et Singulis Pretensionibus nihil intactum et in
solutum relinquendo pro Exigentia Legis justitiæ Documen
torum ac Terminor finaliter decidendi disjudicandi ac mo
randi Judicijq Condescensuri Decisioni Partes ut pareant et
quiescant ac judicatum patiantur sub Pœna Banitionis Hocc
in Termino Condescensionis super Parte Contraveniente p
blicanda pro Eodemq Condescensionis Termino Partes quos voluer
et negotium Causæ Pentis poposcerit ut adcitent adcitandi
Compareant Decreto Eoq in se Latiori existente Pcommissum
Vi Cujus ad Bona in Actu Contenta Condescendit Jurisdic
nem Suam per Vocem Mnlis in Actu Contenti fundavit
fundata Partes ad Comparendum suo coram Judicio Eiq Mn
acclamare injunxit ad Cujus Acclamationem Partes

nere

Gnosus Josephus Koskowski olim Casmiri Filius Actor et Cittus pntr, Perillrs Rndmus Mathias ~~Rokitnicki~~ Canonicus Cathedralis Plocens Citatus et Actor ac Mcus Valentinus Actor Rokitniccy pntr Gnosi Joannes Apolonia Gnosi Thomae Swiezeński Catharina Gnosi Stanislai Zakrocki Consortes ac Magdalena Virgo Innupta Koskowscy tum Jidemmet Gnosi Swiezeński ac Zakrocki Citati et Actores per Eunae Gnosum Thomam Swiezeński suo Cntis Fratris et Sororum ac Soceri Suor nne pntr Gnosus Paulus Wołowski actor pntr Gnosus Josephus Łoso wski Burgrabius Castrens Plocens ex Officio Adcitatus pntr, Gnosus Antonius Konarzewski Citatus et Contra Mcum Joannem Podo ski Thesaurarium Raciązien Indicens pntr Mcus Joannes Podo ski Thesaurarius Raciązien Cittus et actor pntr, Gnosi Franciscus Za binski et Jacobus Draminski Citati per Eunae Gsum Zabiński suo et Gnosi Jacobi Draminski nne pntr. Coram Judicio suo Condli Compa ruerunt et secum per Controversias disceptarunt Quarum Partium Controversijs inductis Exauditis Judicium Ante Omnia reproducant Partes Documenta ad Causam Psentem se se referentia Signanter Quantitatem Summae Gnosi Josephi Koskowski a Perillri Rdmo Roki tnicki provenientis et Concurrentiam Mci Podoski ac Gnosi Wołowski ad eandem Summam enucleantia idq in Instanti reproduxerunt Sa tisfactione hoc in puncto adinventa Partibus experiri mandat In Expe rimento Ulterioribus Partium Controversijs inductis exauditis Quoniam ex reproductis Documentis Judicio suo demonstratur Perillrm Rdmum Mathiam Rokitnicki Canonicum Cathedralem Plocens Gnosis Josepho Jo anni Apoloniae Magdalenae et Catharinae Virginibus Fratribus et Sororibus Inter se germanis Koskowskim olim Casmiri Filijs et Filiabus Summam Quingentorum Aureor hungaricalium ex Bonis Wozniki a S. Josepho Kle niewski Levatam super Bonis suis Arcelino cum attinens Coram Actis Castrens Plocens Sabbatho in Crno Festi Nattis S. Joannis Bptae Die 25 Junij Anno 1774to cum Provisione authe inscripsisse. à Qua Summa seu portione se respicienti S. Josephum Koskowski testan te Quietatione autha Coram Eisd Actis Die 11 Maij Anno 1775to per se in Rem Ejusd Perillris Rdmi Rokitnicki recognita provisio nem pro Annis binis scilicet ad Annum 1776tum se Concernentem percepisse. Deinde ad Quietationes Manuales per Eunae S. Josephum Koskowski in Personam Perillris Rdmi Rokitnicki datas et quidem Primam Die 20. 7bris Anno 1776to Octo Aureos hungaricales in Vim Provisionis. Alteram Die 12ma Decembris Anno Eod Duos Aureos hungaricales tum ad seorsivum Scriptum sine data Quinque Aureos hungs itd in vim Provisionis 3tiam Anno 1777mo Die 6ta Janu arij Viginti Aureos hungaricales in Vim Originalis Summae

Quartas

1018

Quartam Eod. Anno Die 20 Januarij Duodecem Aureos Hungaricales a
Liter ex Originali Summa. Quintam Eod. Anno Die 25ta Januarij Qu
que Aureos hungr. ex Originali Sextam Eod. Anno Die 3tia Martij Qu
Duor Aureos hungr. ex Orgli. Septimam Eod. Anno Die 11ma Ma
Unum Aureum Hungaricalem ex Originali Octavam Eod. Anno Die
Martij itidem Unum Aureum hungr. et alterum Aureum hungr. ad
Scriptum sine ~~data~~ Specificatione Diei et Anni itid. ex Originali
nonam Eod. Anno Die 30. Aprilis Unum Aureum hungaricalem e
Originali. Tum quoq. sine Scriptis Quotas Primam Unius Aurei hu
garicalis Alteram Viginti Trium Florenor. ~~Tertiam Viginti~~
~~Florenor.~~ Polonicalium (:prout Judicialiter agnoscit:) Huncce Gn
Josephum Koskowski a Perillri Rdmo Rokitnicki percepisse Liq
Quibus Documentis Attentis et Primitus Inscriptione ex Paterna
Gnorum Koskowskich Summa emicanti ex Qua Inscriptitia
Summa tanquam Paterna Tres Partes pro re binor. Fratrum Qu
tam vero Partem pro re Sororum dispartiendo in Portionem
Solius met Gnosi Josephi Koskowski Centum Octuaginta Sep
Aureor. hungaricalium et medius Aureus hungaricalis Spec
apparet. Liquidatis autem perceptis ad Quietationes Supra
ratas Summis patet huncce Gnosum Josephum Koskowski primo
Vim Provisionum post primitivam Quietationem autham
Anno 1776to in Subsequens se Concernentium Summam
Simul junctam Quindecem Aureor. Hungaricalium Ducentos Se
ptuaginta Florenos efficientem a Perillri Rdmo Rokitnicki
decursu Anni 1776ti. Deinde in Vim Originalis Summ
ab initio Anni 1777mi ad mensem Majum Summam juxta
Specificationem Scriptor. Passertor. Simul junctam Septu
ginta Quinque Aureor. hungaricalium, tum et sine Scri
ptis juxta Agnitionem Judicialem Quotas primam ~~Tri~~
~~ginta Florenor. Polon. Alteram~~ Viginti Trium Florenor. Pol
Alteram Unius Aurei Hungaricalis Omnes Easq. Simul Comp
tatas efficientes Summam "Mille Trecentorum Nonaginta Unius ~~Octuaginta Octuaginta Unius~~
renor. Polon. ex Originali Summa ab Eod. Perillri Rmo Rokitni
recepisse. Hac itaq. recepta ex totali Portione Centum Octu
ginta Septem et Medio Aureor. hungaricalium in Florenor.
juxta Currentiam Trium Millium Trecentor. Septuaginta Quin
Florenor. Polon. efficienti detruncata restat pro re Ejusd. Gnosi
Josephi Koskowski apud Perillrm Rdmum Rokitnicki Summa Ori
nalis Summa ~~Duorum Millium Quadringentor. Nonaginta Quat~~
E Decimam Eod. Anno Die 5ta Maij Triginta aureos hungaricales ex orgli Sum

Sum

Summa Mille Nongingentorum Octuaginta Quatuor Florenorum Polonicalium a qua Provisio juxta datas Quietationum Manualium per Nobilem Kosdowski in Personam Perillr Rdi Rodzinicki datar Cupernis exaratar et quidq a totali pro medio Anno tempore a Festo Natalis S. Joannis Baptistæ Anni 1776ti ad mensem Januarium Anni 1777mi efficiens Summam Octuaginta Quatuor Florenor Pro por Undecim Polonj jam vero a restanti ultra recepta Denuncata a Mense Januario Anni 1777mi 1777mi ad Tempus Idem pro duobus Integris Annis et Quarta Parte Anni Efficiens Summam Ducentorum Viginti Trium Florenor Pro porum Sex Octo Decem Polonj Nunccc Nobilem Josephum Kosdowski a Perillr Rdno Rodzinicki juste spectare agnoscitur. Sed Quia Jd Nobilis Josephus Kosdowski in Vim Banneæ Provisionum Summam Cupernis Ligui datam Ducentor Septuaginta Florenj Polonj a Perillr Rdno Rodzinicki percepisse palpatur Quæ quid percepta ex Agnitis Provisionibus Denuncata restantis Provisionis Summam Trigintæ Septem Ducentor Florenor Pro por Sex Viginti Octo Polonj pro re Nobilis Josephi Kosdowski a Perillr Rdno Rodzinicki Liquide provenire judicat. Cum autem ex Actis Nobilis Josephi Kosdowski Summis Decreto Officij Castrens Plocens in Terminis Judicar Fra 2da prædicte Festi Sanctor Trium Regum Die 5ta Mensis Januarij Anno 1778vo Inter Nobilem Joannem Podoski Thesaurarium Racigzens Actorem ab una et Perillm Rdmum Matthiam Rodzinicki Canonicum Cathedralem Plocens Reum Parte ab altera In Contumaciam Nobilis Josephi Kosdowski pro Rato, pro re Mei Podoski Primo Semiplex Panna Quatuordecim Marcar Polonj a Solomeæ Nobilis Josepho Kosdowski deinde a Nobilis Lipnicki Sarnacki Lugowski ac Kowalewski Complicibus Nobili Kosdowski per Pænam Quadrupliceam Quatuordecim Marcar Polonj in Pænali Datem pro delicto, tum quoq in Subsidionem Condemnationum super Isdem Nobilis Josepho Kosdowski tum Lipnicki Sarnacki Lugowski ac Kowalewski per Pænam Triplicem Quatuordecim Marcar Polonj a quavis Eorum Persona ad Mentem primitivi Decreti Ejusdq Officij Castrens Plocens ex Actoratu Mei Podoski contra Eosdem Nobilis Kosdowski Lipnicki Sarnacki Lugowski ac Kowalewski instituto in Contumaciam Eorum Fra 2da prædicte Festi Visitationis Mariæ die 2da Julij Anno 1776to emanati. Cum quoq Summa Mille Centum Florenor Polonj pro Pretensionibus Mei Podoski Registro conscriptis a Nobili Josepho Kosdowski juxta Agnitionem similis Decreti Castrens Plocens ad Actoratum itidq Mei Podoski

in Contumaciam

1020

In Contumaciam Gnosi Josephi Koskowski Feria 2da post Festum
memorationis Fidelium Defunctor Anno Eod 1776to in Castro
censi subsecuti Pmissae Marcae et Summa Ptensionalis ex portio
Summae Gnosi Josephi Koskowski a Perillri Rdmo Mathia Rokitn
ad Solvendum Mco Joanni Podoski adjudicatae sint in quibus
quidem Marcis et Summa Jd Mcus Joannes Podoski obtenta in
mino per superius exaratum Decretum Castrense Plocense
tioni Pfixo super Perillri Rdmo Rokitnicki Publicatione Pen
Banitionis et ex Eadem Decreto Executionis in Judicio Officij
strenz Plocenz Fra 2da in Crno Festi Omnium Sanctor Die 2da
9bris Anno 1778vo Exportato Traditionem Sortis Bonorum
Arcelina per Gnosum Josephum Losowski Burgrabium Ca
strenz Plocenz in Eisd Bonis Arcelino Fra 2da ante Fm Sae Cath
rinae Virginis et Martyris Die 23tia 9bris Anno Eod 177
pro re Sui peractam Actis Castrenz Plocenz Sabbatho post
die Festi S. Pauli Primi Eremitae Die 16ta Januarij Anno Pse
ti Oblatam Lucratus esse demonstratur. Cujus quidem Trad
tionis Sortis Bonorum Arcelina alieno Processu oboneratorum et ex
Pventiae Arestor tam a Mco Podoski super Summa Gnosi Josephi Ko
wski quam a Gnoso Paulo Wolowski super Marcis ac Summa Eid Mco
Podoski in portione Summae Gnosi Koskowski adjudicatis in hisce Bo
nis impositorum ac etiam Concurrentia Fratris et Sororum Ejusd G Joseph
Koskowski ad portionem Summae Ejus involutorum, Exemptio p
Decretum vi Cujus Pzens peragitur Actus est injuncta Liquidatio Su
mar ac resolutio Concurrentiar ad Easd Suo Judicio Condescensoria
Pcommissa est. Ideo Judicium Marcas et Summam Decreto ultima
Castrenz Plocenz inter Mcum Podoski et Perillrem Rdmum Rokitnic
Die 5ta Januarij Anno elabso 1778vo prolato ex portione Summae
Gnosi Josephi Koskowski a Perillri Rdmo Rokitnicki Mco Joanni Po
ski adjudicatas superius specificatas in Unam Liquidando Sum
mam efficientem Mille Nongingentorum Viginti Octo Florenor
Grossorum Viginti Quatuor Polonz tam Marcas quam Summam Agn
tam simul jungendo Mco Podoski ad praescriptum Decretorum Ej
Castrenz Plocenz in exemptionem Sortis Traditae Bonor Arcelin
ex portione Summae Gnosi Josephi Koskowski provenire determin
Quia vero Gnosus Paulus Wolowski ad Eandem Summam Mco Joanni
Podoski modo quo supra pvenientem imposito super Eadem ex Parte
in hisce Bonis Arcelino apud Perillrm Rdmum Rokitnicki per

Ministerialem Jacobum Ternos de Blomino Jeze Offoso Aresto coram Actis Castrens Plocens Fra 4ta post Festum Omnium Sanctorum Die 4ta Novembris Anno elabso 1778vo recognito, cum sua pretensione concurrit, et in probationem Ejusd Pretensionis Suae Ultimarium Decretum Tribunalitium Regni Petricovien inter se ab una, et Eundem Mcum Joannem Podoski Thesaurarium Raciązien Parte ab altera Fra Quinta post Dominicam Septuagesimae Die 8va mensis Februarij Anno 1776to post plenariam Convictionem Gnosor Floriani et Basilij Podoskich in Contumaciam Eorum Petricoviae prolatum suo in Judicio producit Quo Decreto Lectis Inquisitionibus emanato Turris Arcis Ciechanoviensis per Spacium Duodecem Septimanar Mco Joanni et Gnosis Floriano et Basilio Podoskim ad explendum est injuncta in Eggressu vero de Turri Vadium Capitaneale Triplex nec non pro Abusu Bombardar et administratione Earund Complicibus suis a Mco Joanne et Gso Floriano Podoskie ~~Vadium Capitaneale Duplex~~ Quingentae Marcae Polon Tum quoq in Sublationem Condemnationis Tribunalitiae super Eisd Mco et Gsis Podoskie ex Parte Gnosi Wołowski Obtentae Vadium Capitaneale Simplex nec non pro Evocatione a Mco Joanne et Gso Floriano Podoskie Vadium Capitaneale Duplex et Luita Poena Quatuordecem Marcar Polon ad Solvendum pro re Gnosi Wołowski adjudicata esse demonstrantur, ratione Quorum Vadior et Marcarum non solutionis ac non sessionis Turris Maffnem cum Publicatione Poenae Banitionis coram Actis Castrens Ciechanus Fra 2da ante Fm Sanctae Margarethae Virginis et Martyris Die 8va Julij Anno 1776to in Terno Satisfactorio per supra exaxatum Decretum Tribunalitium praefixo contra Eosd Mcum et Gnosos Podoskie ex Parte Sui factam Jd Gnosus Paulus Wołowski Suo in Judicio reponit. Quorum Vadiorum et Marcarum Gnoso Wołowski a Mco Podoski Dcro praemisso Tribunalitio adjudicatorum Liquidatio et Eid Decreto Tribunalitio decernenda Satisfactio Decreto Judicij Sui pleni injunctae praesentis Condescensionis suo Judicio Condescensionali praecommissa Ex quibus quidem Vadijs ac Marcis per Judicium Suum Liquidatis praeter concernens a Solis met Gnosis Basilio et Floriano Podoskie facti illius Mci Joannis Podoski Complicibus pro re Gsi Wołowski adjudicatum Efficit Summa Mille Quingentorum Nonaginta Florenor Grossorum Duodecem Polonicalium Ideo Judicium

Eandem

1022

Ex Summa Mcō Podoski in Portione Summæ Gnōsi Josephi Koskowski a
ta pro re Gnōsi Pauli Wołowski juste provenire judicat. Suspensaq
jungenda Solutione Ejusq et indicenda Satisfactione Dcro Passer
Tribunalitio. In Ordine Prætensionum ex Sorte Tradita emican
ac Vilolentiar objectar ex Parte Perillris Rdmi Mathiæ et M
Valentini Rokitnickich conq Mcūm Joannem Podoski et Gnōs Francis
Zabinski Jacobum Draminski et alios Formatar necessariam
esse Inquisitionem per utramq Partem tam in probationem
quam emundationem in Instanti educendam censet et additur
Mnlis ad pronunciandam Juramenti Rotham Super incor
ptionem Testium Parti utriq Prstiterunt hæcce Juramenta
Mcūs Valentinus Rokitnicki suo et Perillris Rdmi Mathiæ
Rokitnicki Canonici Cathedralis Plocen tum Mcūs Joannes
Podoski suo et aliorum Citatorum nne post quæ Prstita Jurame
ta Interrogatoria Partes conscribant sibiq Communicent Testes
Inducant Conscripserunt communicarunt Testes induxerunt
et Inquisitiones suas Perillris Rdmus et Mcūs Rokitniccy in proba
nem Mcūs vero Podoski et alij Citati in emundationem pari num
ro abutrinq Testium eduxerunt post quas eductas Judicium
Teneri Partem Citatam producere Regestra Segetum extritura
x tarum per Traditionem sibi porrectarum idq in Instanti Cense
Produxit Gnōsus Antonius Konarzewski Sortis Traditæ a Mcō Po
ski Arendator Rejestrum extrituratarum sibi dimissarum Segetum
et quidem Siliginis Corretos Sexdecem et binas Partes Correti Pi
Corretum Unum Tritici Corretos Duos et binas partes Correti Hord
Corretos Octodecem et binas Partes Correti Mensuræ Varsavien
extrituratarum Segetum Traditarum in se Continentem. Tan
dem ad Lectionem Inquisitionum per Partes eductar Judicium
descendit Quibus Lectis et diligenter per singula Puncta Exam
natis Quandoquid ex Eisq Inquisitionibus deducitur Mcūm
Joannem Podoski cum Officio Burgrabiali ad Bona Prsentia pro
peragenda Traditione in Cetu Septem Personarum et Numero
tiæ Equor adveniendo ante subsecutam pro re sui Traditoriam
divisionem Segetum et Feni (: non nisi tertia Die post adventum pe
ctam:) Fenum et Avenam ex holodijs Perillris Rdmi Rokitnicki prop
Equos se cum Conductos per Homines suos propria authoritate acci
re permisisse post Exdivisionemq sibi in Manipulis Segetum p
alijs meliorum electorum nempe Siliginis Quindecem Sexagen
rum Tritici Duar et Hordei Decem Sexagenarum tum Pisi

unius

Unius Vecturæ in Trahas bene impletæ et eorundem non sine Damno
ex Cumulis ejectionem et de Kolodzio ad Kolodzium transportatio
nem tuncq; transeuntium Inventarior. easdem Segetes Earq; sibi Exdr.
visas Equis Suis in Manipulis pomigere concessisse et Spacio
Quatuor Hebdomadarum Commanzionis Mei Lodoski in hacce Tra
dita Sorte tam Siliginem quam Hordeum in Manipulis in de
lectum Examen propter Equos Suos Subditis sibi Traditis com
parare mandasse, et Equis pabulasse, Siliginem ad pizendum Sa
nem triturasse, nisiq; post Eadq; peracta Enozo Konarewski in
arendam dimisisse decimam tamen et Octavum sibi in Traditione
assignata non recepisse. Occupataq; Sorte Ovili propter Conse
vationem Ibidq; suor. Equor. sibi tradita, ubi prætune Equiræ Pñi
Rdmi Rokitnicki existebat Eandem Equiream desiderato ubi existe
ret alio Edificio sub intempestatibus Autumnalibus Spacio
aliquot Hebdomadarum Santem macisse Causasse breviq; aliquot
Equas ex Eadq; Equiræ non deducitur tamen utrum ex hac occasione
fetos abigisse, longuios tritos aliquos Dzen Baner Tunci ad inscpi
andum in Ovili per Meum Lodoski perseare et exinde destruere
disposuisse, Deni autem ad Cumulum Jdq; qui pro re Mei Lodoski Tra
ditus exstitit Quatuordecim Vecturas Hordeum quidem quavis
Uno pari Boum jam vero decimam quartam Quatuor Equis
convectas impositas esse ex quo Cumulo ante Subsecutam
Traditionem pro re Mei Lodoski tres aut Quatuor vecturas Deni non
plus de pasta esse deducuntur Jdq; Denum ante Tempus Messis
in serenitate Collectum extitisse, et adusq; per Lodesporen Ejusd Tra
dita Sortis jam departum esse tum et Segetes extriturata supra
in Quantitate expressa per Enozum Konarewski Denuntiatum
evecta et divendita. Per Enozum autem Franciscum Zabinski
sub Tempus præmissa Traditionis Meum Valentinum Rokitni
cki et Ejus Consortem verbis incongruis affecisse et postposuisse
Liquet. Itaq; præmissis Deductionibus Consideratis, Licet Enus
Konarewski Rejestrum extriturarum Segetum supra in
Quantitate expressar produxit Cum tamen Eadem Segetes ante
receptam Possessionem Enozi Konarewski per Meum Lodoski tam
in Manipulis quam in Delecto Examine itidem ex Manipulis
Comparato in Sorte deparci probantur et pro usu duo triturari, Pro
inde Judicium has extriturarum Segetes in quantitate juxta
Rejestrum Enozi Konarewski expressas Et quidem Siliginis
Quemlibet Corretum ex Florenis, Tritici Corretum Decem Florenis,
Pisi Corretum itidq; Decem Florenis, Hordei Corretum Quinque

Florenis

1024

Florenis, ex moderamine sui Judicij ad Normam etiam Precij in Oppi
et Civitatibus existentis taxando pro Eisq in Regestro Gnosi Kona
wski Specificatis Segetibus Summam Ducentor Viginti Sex
Grossor Quindecem Polonicalium, tum quoq pro Feno ad Curru
Decem per Mcum Podoski in Cumulo Occupato Florenos Octuag
ta Polonicales, deinde in Compensationem aliorum Damno
supraspecificatorum tam in Segetibus quam alijs supraexp
sis intervenientijs, ac etiam pro usu Subditor sibi Traditorum
praeter extriturationem Segetum ad Sua Obsequia, et exinde C
satione Damni in Laboribus Perillri Rdmo Rokitnicki, incl
dendoq Omnem in id Calculum Poenam Quadruplicem Quatu
decem Marcar Polonicalium deinde in Poenam pro Violent
propria authoritate acceptione Feni et Avenae confalcastrat
ante Traditoriam Exdivisionem ex Holodijs Perillris Rdmi Rok
tnicki Poenam Duplicem Quatuordecem Marcar Polonc a M
Joanne Podoski pro re Perillris Rdmi Rokitnicki Judicium adju
dicat. Quas Summas ~~et Marcas~~ pro Segetibus et Feno ac M
cas superius expressas Jd Perillris Rdmus Rokitnicki ex Sum
ma Mco Podoski in Portione Summae Gnosi Josephi Koskowski
Agnita "sibi" ante Omnia defalcet. Tum quoq Poenam Quadruplice
Quatuordecem Marcarum Polonicalium Decreto ex quo Pr
peragitur Actus Gnoso Josepho Koskowski à Mco Podoski ~~in Portio~~
~~Gnosi Josep~~ pro Contraventione anteriori Decreto pro Termino
praesentis Condescensionis adjudicatas Jd Perillris Rdmus Rokitn
cki Ex Eadem Summa in Portione Gnosi Koskowski Mco Podoski ag
ta Gnoso Josepho Koskowski etiam ad Manualem Quietationem
exolvat in Instanti sub Rigore inferius extendendo. Gnosum
autem Franciscum Zabinski pro pospositione et despectu Mci
Valentini Rokitnicki et Consortis Ejus Poenalem Judicium
adinvenit decernendo Quatenus Jd Gnosus Zabinski pro Pr
so Pgressu Turrim Castri Plocens Superiorem in et pro Fra
Secunda post Dominicam Conductus Paschae in Anno Pre
ti Incidenti ingrediatur Ejusq Sessionem per Spacium
Trium Dierum sine intermissione Continuet et expleat
nec non in eggressu de Turri "solvat" Poenam Duplicem Quatuor
decem Marcarum Polonicalium Mco Valentini Rokitni
cki Coram Officio et Actis Castrensibus Plocens sub Poena Ra
nitionis tam quo ad Sessionem Turricam quam Solutionem

marca

Marcanum in Casu Contraventionis circa Massonem faciendam in ibidem publicandam. His itaq; deductis Judicium Resolvendo Suspenzionem superius factam quo ad Summam supra liquidatam Mille Nongingentorum Viginti Octo Florenorum Grosorum Viginti Quatuor Solonj in Sortione Summa Mõsi Josephi Kosłowski "Mci Łodzki" Agnitam et per injunctam denuncationem ex Eadq Summa pro protensionibus Traditæ Sortis ac Marcar Lenillñ Rdño Rokitnicki et Dõ Josepho Kosłowski ab Eodq Mõo Łodzki superius adjudicatar ad Summam Mille Trecentorum Nonaginta Octo Florenj Grosor Duodecem Solonj decurtatam Quoniam in hac Summa Mõi Łodzki, Protensio Mõsi Wołowski nempe Marca ad Vadia Decreto Tribunalitio adjudicata in Unum junctam supraliquidatam Summam Mille Quingentorum Nonaginta Florenor Grosor Duodecem Solonicalium efficiens supra adjudicata sit totaliq concernens Mõi Łodzki Occupet imo nec se integraliter in Eodq collocet Proinde Judicium Totalem Eandem Summam ultra jam denuncatas Mõo Łodzki provenientem Mõso Wołowski in Vim Summæ Ejus aplicando decernit Quatenus Lenillñs Rdñus Mathias Rokitnicki Canonicus Cathedralis Plocen recensitam Summam Mille Trecentorum Nonaginta Octo Florenor Grosorum Duodecem Solonicalñ ultra denuncatas restantem Mõo Łodzki ex portione "Summæ" Mõsi Josephi Kosłowski Agnitam in Exemptionem Sortis Traditæ Bonorum Arcelina provenientem ad manus Mõsi Pauli Wołowskij dine et ab actu Præsentis Decreti in Quatuor Septimanis coram Officio et Actis Castren Plocen sub Pœna Banitionis circa Manifestationem faciendam in Casu contraventionis publicandæ Quia in rem sui recognoscenda Cessione solvat et realiter enumeret. Et quoniam Jq Lenillñs Rdñus Rokitnicki Satisfactionem Mõso Wołowski Satisfactionem Mõso Wołowski in Instanti Præstandam offert Mõsus quoq Wołowski in Eadq Obligata Satisfactione persistit proinde Liber Jq Lenillñs Rdñus Rokitnicki a supraposito Rigore Præsentis Decreti pronunciatur. Cessionem Tamen de Præfata Summa post Exolutionem sibi Ejus Mõso Wołowski in Personam Lenillñ Rdñi Rokitnicki authentice recognoscere tenebitur. Subsecuta itaq modo Præmisso Satisfactione a Lenillñ Rdño Rokitnicki in Exemptionem Sortis Tra-

Itez

1086

Traditæ Bonor. Arcelina provenienti Statuit Judicium Quate-
nus Mcus Podoski seu Gnosus Konarzewski Tenutarius
de Eadem Sorte Tradita in Instanti Condescendat Cujus Occupa-
nem Perillri Rdmo Rokitnicki Judicium ex nunc Pro com-
mittit et ad Possessionem hæreditariam Eundem in Instanti
restituit. Convocatisq Subditis in ante Traditis Obedientiam
Perillri Rdmo Hæredi Prestandam indixit. Quo spectat Con-
mnationem coram Actis Castrensibus Plocensibus Fra 3tia in Vigi-
Festi Nattis Sancti Joannis Baptistæ Die 23tia Junij Anno Ec-
bso 1778vo ex Pte Mci Joannis Podoski super Perillri Rdmo
Rokitnicki ratione non solutionis Marcar. et Summæ Eidem Mci
Podoski Dcro Castrensi Plocensi ex Portione Summæ Gnosi Josephi
Koskowski a Perillri Rdmo Rokitnicki ad Solvendum adjudicatæ
in Termino per Jdem Decretum Castrensi Plocensi solutioni Pre-
xo circa Maffonem obtentam, ex qua Dcrum Executionis et
Traditio Passerta intercessit, Siquidem Jdem Perillris Rdmus Ro-
tnicki ob intervenientiam Concurrentiæ Gsorum Koskow-
Fratris et Sororum Gsi Josephi Koskowski ad portionem Summæ
objectamq jam Subsecutam in Marcis ac Summa Mco Podoski
a Gso Josepho Koskowski adjudicatis prore Mci Podoski Traditio-
nem in Bonis Koskowo Boguszedy, jamq tunc Proventum Eonn
Processum et Decreta in Judicio Terrestri Plocensi subsecuta
Decreto Eidem Castrensi Plocensi in Termino solutioni Prefixo satisfa-
cere non valuit hocq in Passu Maffonem suam in Eodem Termi-
no interposuit Exindeq Rigorem Ejusdem Decreti Castrensi Plocensi
per Premissam Condemnationem super se obtentam indebite in Sub-
stinuit Quocirca Judicium Premissis ex rationibus hancce Condem-
mnationem ex Pte Mci Podoski super Eodem Perillri Rdmo Rokitnicki
"obtentam
"sine Pœnis tollit. Gnosum quoq Losowski Burgrabium Castrensi
Plocensi ex Officio Adcitatum tanquam ex nexu Decreti Executio-
nis Officij Judicialis Castrensi Plocensi Premissam Traditionem Bono-
rum Arcelina peragentem Liberum ab impetitione Partium
Judicium pronunciat, Similiter quoq et Gnosus Jacobus Dramin-
ski Citatus Pter Existentiam in Actu Ejusdem Traditionis In-
quisitionibus in quopiam non incusatus Liber pronuncia-
tur. Deniq Quo spectat Satisfactionem Decreto Tribunalis
Rni Petricoviensi supra de Actu exarato inter Gnosum Wołowski
et Mcum Podoski prolato Statuit Judicium Quatenus Mci

Mcus Joannes Podoski Thesaurarius Raciązien. ad Nexum Ejusd. Decreti Tribunalitij Turrim Arcis Ciechanoviensis "Superiorem" in et pro Fra Secunda post Dominicam Conductus Paschæ proxima scilicet ~~pro~~ Die Decima Secunda Mensis Aprilis in Anno Præsenti incidenti ingrediatur Ejusq. sessionem per Spacium Duodecim Septimanarum sine intermissione Continuet et expleat In Eggressu vero de Turri Restantem Summam Centum Nonaginta Duorum Florenorum Polonicalium ex Vadijs ac Marcis Decreto Eodem Tribunalitio adjudicatis ~~ex~~ superius Liquidatis quam ~~in~~ Fundus Summæ Mco Podoski a Gso Josepho Koskowski adjudicatæ in se complectere non valuit, tum quoq. pro Contraventione Eiusd. Decreto Tribunalitio ac in Sublationem Condenationis ex Eodem Dero Tribunalitio in Termino Satisfactioni Præfixo Coram Actis Castrens. Ciechan. Fra 2da ante Fm Sanctæ Margarethæ Virginis et Martyris Die Octava Mensis Julij Anno 1776to ex Parte Gnosi Wołowski sup. Eodem Mco Podoski Obtentæ Vadium Capitaneale Triplex Jd. Mcus Joannes Podoski Coram Officio et actis Castrensibus "Ciechanoviensibus" ~~Plocen.~~ Gnoso Paulo Wołowski solvat et realiter enumeret Itaq. sub Pœna Banitionis tam quo ad Sessionem Turris quam Solutionem Præmissæ Summæ et Vadior. circa Manifestationem faciendam in Casu Contraventionis inibd. publicanda. His itaq. peractis impedito pronunc alijs Negotijs suo Judicio Condescensoriali, ad Transferendam Jurisdictionem Condescensionis Præsentis ad Bona Koskowo Bogusędy, Judicium Terminum Ejusd. Condescensionis in Præfactis Bonis Koskowo Bogusędy Expediendæ ad Feriam 2dam post Festum Divisionis Sanctorum Apostolor. proximam Diem Scilicet Decimam Nonam Mensis Julij Anno Præsenti Incidentem Limitat differt et prorogat Conservando Partibus Terminum ex Eadem Limitatione Incidentem suo coram Judicio aut Alio Mco Judice Condescensuro Comparendi peremptorium Decreti Præsentis Vigore.

Joannes Gumowski Subjudex Terris Pltus Plocen.

Gnd

1028

Officium pseni Cren Capit Plocen ad Oblationem Emos Ma
Kisielewski Decrum Cendle infrascrum in Bonis Infen
neminanda inter Partes introcententa p Judicium Terr
Plocen Subjudicatus Prolatum Manuq Ejusdem
Judicij Propria Subscrum reproducen ad Acticandu
Actisq pen ingrossand Suscepit in Tenore Sequent
(inserat) Originale Ejusd Decr Circa Acto Re
tulitum

In Cro Plocen Sabbo pt Festa Solennia Pasch
pxo Scilicet Die 20 Mensis Aprilis Ad Dni
1779ns

Tamatus ac specta

Famamuel ~~Fama~~

T. J. Fra

T. J. Fra

Fraing

Decretum Condescen-
soriale in Fundo Bonor.
Arcelino Expeditum

1779no

1080

Actum in Fundo Bonorum Kraykowo minor idque in Termino Compromissi designato Feriâ Secundâ Ipsô Die Festi Exaltationis Sanctæ Crucis Scilicet Die Decimâ Quartâ mensis Septembris Annô Domini 1778vô. In Præsentia GG. Josephi Osiecki Valentini Cieslinski Alberti Trębinski Hilarij Malanowski ac aliorum Plurimorum Nobilium ad Actum præsens Congregatorum nec non M.R.P. Providi Blasei Jędraszczak de Kłaki Authi et Jurati Actum præsens Acclamantis et Citæ adstantis.

Judicium Infrasubscriptum Compromissoriale Robore Inscriptionis Compromissorialis cuius tenor de verbo ad verbum sequitur estq talis. Actum in Castro Plocensi idq sub Celebratione Judiciorum Fra 4ta post Fm Visitationis G. V. Mariæ proximâ Scilicet die Octava mensis Julij Annô Dni 1778vô. Gnosi Stanislaus Trembinski atq victoria de Szawłowskie invicem Congressorum super Bonis Kraykowo minor sitt vigore quæsito Juris à Gnoso Martino Szawłowski Socero et Fratre suo hæredes et quidem Consors in Assia Ejusdem manti sui ab una, atq Josephus et Ludovicus Bietkowscy Fratres Inter se Germani suis et Gnosorum Casimiri et Felicis Bietkowskich Fratrum suorum Germanorum atq Gnosi Francisci Szawłowski Sortium supraserorum Bonorum Kraykowo minor Juri Traditorio suorum Recognoscens et absentium Fratrum subiectarum obligatorij Possessoris pro quibus pacem Cavent et se Inscribunt nominibus parte ab altera sani pnttr Recedendo Recognoverunt, Quia Ipsi præscindendo Amara Juris Litigia abbreviandoq processum in Judicio officij præsens pendens ac Evitando exinde Emergentes Litis Expensas ad Sopiendum finaliterq Concludendum Causam ex traditoria Possessione Sortium dictorum Bonorum Kraykowo minor emergens in superarbitrum

Supremum

Supremumq Causæ Ejusdem Judicem Mfcum Bartholomæ
Mazowiecki Tribunum Zawskrzey Judicem Cnæ Srenen
Eligunt Inscribunt et Constituunt Locumq Ejusdem Co
promissi in Bonis Eiusdem Kraykowo minor iam vero tem
Captatum per Eundem Mfcum Superarbitrum per Liter
Innotescentiales designandum determinant Dantes et
cedentes Eidem Mfco Superarbitro una cum Gnosis Arbitris
à quacunq parte per unum Locandis plenariam facu
tatem et omnimodam absolutamq potestatem Compor
tionem et Communicationem Documentorum quorum
Causam præsens evincentium prævio Conscribendo Sum
rio ac mediante Juratoria Comprobatione per utra
Partes Subsequenda demandandi quibus Comporta
Communicatis Cognitis et Resolutis Solutionem Sum
marum quæ et quantæ Cui et a quo debebuntur inju
gendi Deoccupationem Sortis Bonorum Eorundem Kraykowo
pro re Recognoscen Gnosorum Trembinskich Conjugum de
nendi Calculum de Proventibus ex Sorte Traditoria
rundem Bonorum Kraykowo perceptis a quo debebitur Exci
endi de Desolatione sive Reparatione Auctis vel Depe
ditis Inseminationibus Angarisatione et profugatio
Subditorum ac Cunctis et universis prætensionibus
quirendi et Investigandi Inquisitione Juratorias
diendi Juramenta excipiendi Bonificationem et Sat
tionem omnimodam cui et à quo provenerit Senti
tiandi processum Cognoscendi resolvendi pœnas Sup
quo interesit extendendi Rigores annectendi Cau
præsens pro Exigentia Legis Justitiæ ac Terminor
nihil intactum et Irresolutum relinquendo præci
appellatione finaliter decidendi et assopiendi Prom
tentes et Inscribentes se Jidem Recognoscen Judicat
Ejusdem Judicij Compromissorialis pro grato et Inv
bili Suscepturos et Eidem obtemperaturos idq Sub
Bonis illo in Termino Compromissi super Parte Con
veniente publicanda ac Damnis Terminis pro qu
ubiq respondebunt suis cum Posteris. Ex Actis Cnæ Cap

Proceden

Plocens Reserum Woznicki manu propria Legit Łukowski
Locus Sigilli Castri ejusdem nec non in virtute Litera
rum Innotescentialium à Mfco Superarbitro Partibus
utrisq Editarum tempusq ac Diem in Actu Contentam
designantium ad Suprasera Bona Kraykowo Mi
nor Condescendit Jurisdictionemq suam provisa Securita
te Actibus Juridicis Congrua per vocem Mtis in Actu Speci
ficati fundavit, Eandemq Jurisdictionem ob Festivitatem
diei Exaltationis Sanctae Crucis speq adventus
Gnosi Arbitri ex parte Gnosi Bietkowskich
et Francisci Szawłowski locandi ad Diem Crastinam
reclamare Jussit, In Crastina Itaq die nempe
Decima Quinta Mensis et Anni ut in Actu Reas
sumpta sua Jurisdictione adventum Ejusdem Gnosi
Arbitri per Gnos Bietkowskie et Szawłowski locan
di ad horam Undecimam Antemeridionalem Expe
ctando siquidem praedicti Gnosi Bietkowscy et Szawło
wski in Judicio personaliter sese Sistentes nec
suum Gnosum Arbitrum locarunt nec Judicato sui
Judicij sese Subicere voluerunt, Imo Actum praesen
modo praemisso Subterfugiendo Judicatum Eva
nescere Curarunt Disjudicatioq Causae praesen
non nisi cum binis Gnosis Arbitris ex quavis parte
per unum locandis Mfco Super Arbitro Inscri
ptione Compromissoriali superius de Actu
Ingrossata est praeconmissa Proinde Mfcus
Superarbiter una cum Gnose Arbitro per Gnosos
Trembinskie Conges locato obstante GG Bietkowskich
et Szawłowski in locatione sui Arbitri Subterfugi
tione Judicati Renitentia detestando GG Trembinskich
Conjugum in Conductione sui Judicij Diligentiam
à Fundata sua Jurisdictione ex rationibus prae
missis Supersedit.

Bartholomaeus Mazowiecky Tribunus major Vice Capitaneus
et Judex Crenae Srenensis Terrae Zawskrzensis Ptus Plocensis ex Partibus
Utrisq inscriptus Superarbiter mppria.

Adamus Ratecz Łączyński Camerarius Granitiatis Ptus Plocensis
ex parte GG Trembinskich Conjugum locatus Arbiter mppria

1034

Offm praesens Crene Capitt Plocene ad oblationem Inoco St
nislai Trębienski ~~Decretum Compromissoriale~~ Recessum ab actu
Compromissi in Bonis Kraykowo minor sagitanae per Mcum
Superarbitrum et arbitrum facti manuq Eorunae Mcum
Superarbitri et arbitri Subscrum reproducere ad acti
actusq praesenae ingrossanae Suscepit in tenore Sequenti. insi
ratur originale Eiusae Recessus circa acta relicta inter
Ptes inferius explanandae.
In Cro Plocene Tra 5ta in vigilia F. N. Dni nri Jezu Chris
Scilicet Die 24ta mens 10bris anno Dni 1778 ao.

1085

Officium Praesens Terrestre Plocen. Camerariatus in Virtute Decr. Trnis Plocen. in Siepre Die 13. Mensis 9bris in Ao. praesen. ad Actoratum MM. Josephi et Roberti Kampenhauzenow fratrum inter se Germanorum pt. plenariam Convictionem Mar. Constantiae de Cieszkow Matris et Calasantij Filij Kampenhauzenow ac aliorum processu Specificatorum prolati quo mediante Condescensio Judicij seu Officij Sui in Ordine reinductionis in Fundo Br. Chraponia et Dembowka Captato tempore praevia tamen tempestiva de adventu sui Acisatione Partium Assignata est, ad Requisitionem itaque Eorundem Mar. Kampenhauzenow Actum Condescensionis pro Die 1ma Mensis Decembris in Anno praesenti praesentis incidenti Assignat ac determinat diemque determinatam Mli propter Majorem Partium Notitiam ~~pro Pactum~~ pelamandam intimavit. In Cujus Rei fidem hancce Acisationem Manu Sua Subscripsit. Dato in Lysakow Die 12. Mensis 9bris 1778 Ao.

Michael Milobedzki Camerarius Trnis Plocen. Mpria

Officium Praesens Crone Capitis Plocen. ad oblationem Mlis Rni Gnalis Providi Bonaventurae Wolinski de Lukomie Authi et jurati determinationem Diei Actus Condescensionis in Fundo Bonor. Chraponia et Dabrowka inter Mros Kampenhauzenos agitandae per Infra Specificandum Gnm Camerarium Terrestrem Plocen. factam ac per Eundem Ministerialem Offerentem in Fundo Supra Dictorum Bonor. Chraponia pro Clamatam Manuque Inferius Specificandae Gnosi Camerarij Subscripti reproducendae ad Acticandum Actisque praesentis Ingrossandae Suscepit In Tenore Sequens (Inseratur) Originale Ejusdem Determinationis Circa Acta est relicto

In Cro Plocen. Fra Secunda post Fm Sancti Martini Pontificis proxima Scilicet Die 16 Mensis Novembris Anno Dni Ao 1778vo



1086

J. GR. SR.

Stanislaus Augustus
Dei Gratia Rex Poloniae
Magnus Dux Lithvaniae
Russiae, Prussiae, Masoviae
Samogitiae, Kijoviae, Volhy-
niae, Podoliae, Podlachiae,
Livoniae, Smolenseiae, Severiae
et Czerniechoviae.

Significamus praesentibus Literis nostris Quorum
interest Universis et Singulis. Citatum esse ad Nos
Judiciaque nostra Assessorialia Regni Literis Cita-
tionis Generosum Josephum Zakrzewski Pocillatorem
Siepraensem de causa inscripta. Ad Instantiam
Generosorum Bartholomaei et Petri Zakrzewskich
tum Viduae et Successorum olim Generosi Michaelis
Zakrzewski Actorum idque pro eo: Quia citatus hac
cessi per optime sciverit quod Advocatia Bra-
scensis per Antecessores Actorum a Ducibus Ma-
soviae sit Jure quaesita eodem Jure non modo

circa

1037

circa Accessum ad Regnum Ducatus Maso-
viae Verum Etiam et Subsequentibus tempori-
bus possidebatur. ad Actores quoque in Schedu-
eorum devenerat, litatus nihilominus in de-
pressionem Juris Haereditarij. Privilegium su-
per Ejusmodi Advocatiam ad sinistram Can-
cellariae Nostrae Informationem Exportare Ac-
cessus fuit et praesumpsit, taliterq modernos A-
ctores Successione privare, Damnumq inferre co-
natur. Ad videndum nimirum et audiendum
Privilegium Ejusmodi per litatum super Advo-
catiam Bilscensem Haereditariam nulliter Ex-
portatum reponibile adinveniri, illudq Cas-
ri, Actores modernos circa Jus indubitatum Ha-
reditarium conservari pro Ejusmodi progre-
su ac superinductione puniri, litatione Eadem
Ejusq Relatione Die Decima Octava Mensis
Januarij Anno Millesimo Septingentesimo
Septuagesimo Octavo coram Actis Castrensis
Plocensis recognita fuisse de praemissis Enarra-
te. Vicissim quoq litatos esse ad nos Eademq
Judicia nostra Gnosos Bartholomaeum Za-
terzewski Vexilliferidam Zawskrzeckim tum
litatos et Successores olim Gnosorum Michaelis
et Petri Zaterzewskich de causa infrascripta
Instantiam Gnosi Josephi Zaterzewski

Ma

cillatoris Reprecensis Actoris idq pro Co:
Quia Citati non Consideratis Legibus
Regni de Advocatijs Alijsq Bonis no
stris Regalibus tum Summis quibus
vis in Jisdem hæreu laudatis prætextu
Cujusdam Summæ super Advocatia ea:
dem Bilscensi hæreu Hæreditatem
ejusmodi Advocatiæ Erronee in Contra:
rium Jisdem Legibus vendicare, tali:
terq Jus Nostrum Distributivæ Gratiæ
et Privilegium Gnoso Actori a Nobis Col:
latum per Citationes suas in dubium vo:
care, Litemq vexatoriam eidem Actori mo
vere et in Expensas inducere ausi fuerunt
et præsumpserunt. Ad videndum nimi
rum et audiendum Citatos respectu
prætensæ memoratæ Hæreditatis Ad
vocatiæ Bilscensis sive Summarum jam
Extenuatarum incompetenter agere
adinveniri, approbatoq Privilegio Gno
so Actori servienti, Citatos pro inde:
bita Gnosi Actoris in Jus provocatio
ne puniri, in Damnis et Litis Expensis
condemnari. Citatione eadem ejusq Re:
latione Die Tertia Mensis Maij Anno
Millesimo Septingentesimo Septuagesi

mo

1089

mo Septimo coram Actis Castrensibus Plocen
recognita Juxtus de praemissis Enarrand
Quo in Termino ex Ejusmodi Citation
bus mutuis hic Varsaviae Sabbatho Di
scilicet Vigesima Quarta Mensis Janua
rij Anno Domini Millesimo Septin
gentesimo Septuagesimo Octavo legi
time incidenti. Cum Partes videlicet
Gnosi Bartholomaeus Zakrzewski tum
Relictae et Successores Olim Gnosorum Mi
chaelis et Petri Zakrzewskich Actores
et Citati per Gnosum Michaelem Sw
niarski, Gnosus vero Josephus Zakrzewski
Pocillator Siepraensis Citatus et Actor per
Gnosum Adamum Glezmer coram Nobis Ju
cijsque Nostris comparerent, eundemque Ter
num attentarent. Nos cum Consilia
rijs ac Juris peritis Nostris in hac
do Ordinationi Partibus Communicationi
hinc inde Documentorum Concessimus et Ter
minum conservavimus peremptorium.
In Termino itaque Hodierno ex Ejus
modi Citationibus et Communicationi
legitime ad praesens provenienti. Cum
Partes videlicet Gnosus Josephus Zakrze
wski Pocillator Siepraensis Citatus et Actor
per Gnosum Adamum Glezmer coram Nobis

bis

bis Judicijsq Nostris compareret, eundem
que Terminum attentaret, Gnosi vero Bar
tholomaeus Zakrzewski tum Relictae et Suc
cessores olim Gnosorum Michaelis et Pe
tri Zakrzewskich Actores et citati voce Mi
nisterialis Regni Gnalis Nblis Michaelis
Glinski ter et ultra solitam Juris formam
quater ad Nos Judiciaq Nra acclamati nec
per se nec per suum quemvis legitimum
Plenipotentem comparerent, imo se in Lu
cro causae Istius condemnari permitte
rent. Nos cum Consiliarijs ac Juris
peritis Nostris audita supraxati Mnlis
Relatione de acclamatione Partis citatae
ad Judicia Nra facta, ad legitimam Par
tis Actoreae Instantiam, eosdem citatos in
Lucro causae Istius condemnari permisi
mus. In vim cujus Lucri taliter
obtenti. Siquidem ex Privilegio Illustris
simi Semoviti Ducis Masoviae super
Advocatiam Bielscensem Nobili Andreae
ejusq legitimis Successoribus in Anno
Millesimo Trecentesimo Septuagesimo
Tertio dato, et per Serenissimum Augu
stum Tertium Praedecessorem Nostrum
in Anno Millesimo Septingentesimo
Trigesimo Octavo approbato, subsequen
tibusq plurimis ab Anno Millesimo Quin

gen

1041

gentesimo Undecimo usq ad Annum Mil-
simum Septingentesimum Vigesimum
Quartum super Eandem Advocatiam Bie-
scensem Privilegijs varijs Personis a Se-
nissimis Antecessoribus Nostris collatis
tum Decretis Exemptionis Ejusmodi Ad-
vocatiae Judiciorum Nostrorum in Actis Me-
tes Regni reperibilibus Summarie per
Gnosum Actorem indigitatis nec non Ius-
tionibus Annorum Millesimi Sexcentesimi
Decimi Sexti et Millesimi Sexcentesimi
Sexagesimi Primi Possessionem Advoca-
Bielscen pro illo tempore Privilegiatorum
Advitalitij Juris Enuntiantibus ac Ipsi-
met Legibus Regni et praecipue Anni
Millesimi Sexcentesimi Quadragesimi
Septimi Exemptionem Advocatiarum in
vitatibus et Oppidis Nostris Regalibus
disponentibus, atq Etiam Privilegio Ulti-
mario seu Consensu ad Cedendum de pre-
tacta Advocatia Bielscen Gnoso Stanislao
Zakrzewski Thesaurario Plocensi in Perso-
nam Gnosi Antonij Zakrzewski Judicidae
Plocen sub Die Decima Septima Mensis
Novembris Anno Millesimo Septingen-
tesimo Vigesimo Quarto per Serenissimum
Augustum Zelum Dato liquide et dilucide
Constat, Advocatiam Eandem Bielscensem

Lic

10425

licet a Locatione sua Haereditariam in post
tamen disponentibus Legibus Jure nonnisi
Advitalitio prout aliae Omnes Advocatiae
Conferri solitam et taliter attestantibus
ad suprafatis Lustrationibus possessam
semper Naturam Boni Nostri Regalis
retinuisse, nunquam autem pro Bono
Haereditario Terrestri reputari posse, et licet
occurrentibus fatis Ultimi immediati Illi
us Possessoris praefati Gnosi Antonij Zaterze
wski protunc Vexilliferi Zawskrzynensis
in Divisione Bonorum Haereditariorum
Terrestrium inter Consuccessores praedicti Gno
si Zakrzewski Vexilliferi Zawskrzynen in
Anno Millesimo Septingentesimo Quinqua
gesimo Nono facta ac si Bonum aeque Hae
reditarium in Schedam Gnosi Josephi Za
terzewski protunc Regentis Terrestris Plo
censis et Unblis Michaelis Zaterzewski
Fratrum cum alio Bono Haereditario Er
ronee Cesserit, Privilegio tamen sub Die
Trigesima Mensis Januarij Anno Mil
lesimo Septingentesimo Sexagesimo
Quinto per Gnosum Josephum Zaterzewski
Pocillatorem Siepreen a Nobis impetrato,
tanquam Bonum Nostrum Regale post
fata memorati Gnosi Antonij Zaterzewski
Vexilliferi Zawskrzynen vacans legitime
Ipsi collata extitit, per Ipsumque adusque

post

1043

possidetur. Quapropter ex praemissis Pri-
legium Gnosi Josephi Zakrzewski Pocil-
toris Siepreen a Nobis super praelibatam
Advocatiam Bielscen obtentum supra de
ctu Exaratum approbamus. Incompeten-
temq Actoratum et Actionem Gnosorum
Zakrzewskich Vexilliferidarum Zawsk-
nen et eorum Successorum esse decernim-
Et quia Idem Gnosus Josephus Zakrzew-
Pocillator Siepreen per Obtrusionem P-
ni Nostri Regalis in Schedam Illius in
Divisorio Substantiae Patronimicae Ex-
esse apparet, Ipsum pro melioration-
Ejusdem Divisorij prout de Jure persi-
enda ad Torum proprium remittimus
Nihilominus tamen Gnosum Bartho-
maeum Zakrzewski et Gnosas Relictu-
ac Successores Gnosorum Olim Michae-
et Petri Zakrzewskich in Poenam Con-
maciae et Litis Expensarum Generoso J-
pho Zakrzewski Pocillatori Siepreen-
Causatarum ad Vadium Capitaneal-
Triplex Condemnamus et Quater-
Ejusmodi Vadia coram Actis Castr-

Sebry

sibus Plocensibus pro Feria Secunda
post Dominicam Exaudi proxima An
no Currenti Millesimo Septingentesimo
Septuagesimo Nono incidente persol:
vand, Ipsos sub Pœna Banitionis
perpetuæ circa Manifestationem in Ca
su Contraventionis faciendam publican
da Obstringimus. Superq Ipsis tanquam
in Judicijs Nostris Contumaciter se si
stentibus Pœnam Banitionis Obtinere
permittimus et ad publicandam Mini
sterialem Regni Gnalem Nblem Micha
elem Glinski Judiciorum Nrorum Apparito
rem addimus. Qui quidem Mnlis Pñi
Gnalis ad Cancellariam Decretorum No:
strorum superveniens, Siquidem reco
gnovit, se Ejusmodi Banitionis Pœ
nam prout Juris et moris est publi:
casse ad Notitiamq Omnium deduxis
se, Idcirco Nos Ejusmodi Mnlis Relata
tionem ad Acta Decretorum Nrorum
suscipi, et Parti Affectanti in Forma
Authentica Extradi permisimus. In Quo
rum Fidem præsentibus Sigillum Regni

appo

1045

apponi jussimus. Actum Varsaviae
Feria Secunda Die scilicet Vigesima
Quinta Mensis Januarij Anno Domi-
ni Millesimo Septingentesimo Septua-
gesimo Nono. Regni vero Nostri An-
no XV.

Relatio Illmi Excell-
ae Pridissimi Dni
Andreae Stanisl-
Hoffka Młodzie-
jowski Episco-
pi Posnaniensis
Varsaviensis
Regni
Cancellarij

Andr. Stan. Młodzieiowski
Eppus Posnaniensis

Antonius Brzozowski
Decretorum Curiae Rni Ill.mi

Decretum Contumaciale
Ex Instantia Gnosi Zakrzewski Pocillatoris Sieprcen. Actis super Gnoso Bartholomaeo Zakrzewski Alijsque Successoribus Zakrzewscianis litt. obtentum.

Dm̄ pseus Crēne Capitl Plocene ad oblaōnem G Valentini Chmielewski
2 creti Extractum in Judiciis Assessorialibus Sce Regie Mattis in Dies inser
minane plati authe ex Decretuali corde Judiciorum excerpti ac Sigillo Maj
Cancellarie Rui muniti reproducene ad acticane Actisq pseue ingrossane
suscepit in tenore sequene (inseratur) originale ejusq Decreti seu Extractus cir
pseue est relictum

Crō Plocene Tra 6ta pt Dm̄ Rogaōnium pxa scilicet die 14ta mensis
Maii anno Dni 1779no.

1046a

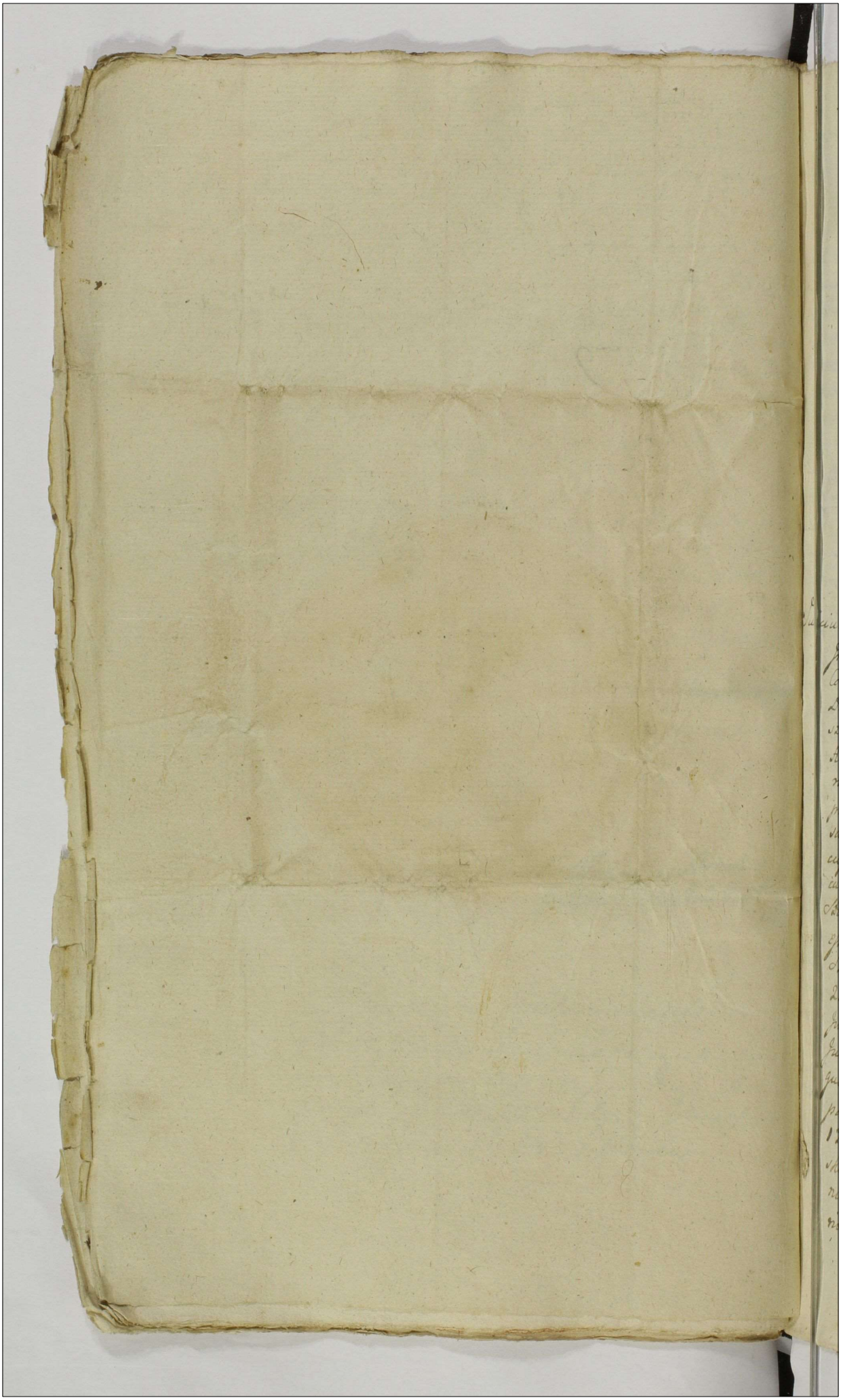

149

Actum in Fundo Bonorum Rzeszotary Starawieś
Feria Sexta post Festum Divæ Annæ Genitricis
Gloriosissimæ Virginis Mariæ proxima salitæ
Die Vigesima Mensis Julij Anno Domini Mil-
lesimo Septingentesimo Septuagesimo Nono.
In præsentia Mor. Honor. ac Nobilium Stanislai Wiśniewski
Sieprawien. Stus Ploscen. Josephi Castellani de Ripinen.
Rodulphi Alberti Brochocki Bobrowniczen. Zem.
Dobrinen. Joannis Sulerski Stus Ploscen. Burgrabior
Castren. Joannis Wolinski Josephi Jazwinski Bene-
dicti Sromierski Joannis Celinski aliorumq. plurimo-
rum ad actum Præsentem congregator. cum M. R. Lu-
vicki Pauli Borowicz de Borowo Cmethonum au-
thentici et Jurati actum Præsentem acclamantis et
Eidq. adstantis

Judicium Præs. Subjudicatus Terrestre Ploscense Condescensionale
Inscribendo Jam Decreto Judicij sui pleni in Diæbus in Terris
communibus Terræ Ploscen. Feria Sua post Diem Exaudi
Die Decima Mensis Maij Anno Præsenti Inter Dum Antonium Rze-
szotarski olim Jacobi Filium actorem et Cittum ab una et Dum
Antonium Rzeszotarski olim Stanislai Filium Cittum et Auto-
rem et Evam Grabiankę actricem Invicem Cngos Sortis ab altera
prolato Suo Decreto post subsecutam Resolutionem Tran-
sactionum Partium horum Decreto expressam in Ordine Oc-
cupationis Sortium Bonor. Rzeszotary Starawieś et Sotardy
ium attinen. Divisione pro re Mozi Antonij Rzeszotarski olim
Stanislai Filij cessor. ac alionum peragendorum Necessaria
esse Condescendio ad Fundum Eorundem Bonor. Rzeszotary
Starawies et Sotardy ac alior. Eo pertinentium in Ea pro Fe-
sta post Dm Sanctæ Margarethæ Anno Præsenti ineidente
Judicij sui aut Suor. Camerarior. Terrium Ploscen. Eidem
Judicio vel Officio aut uno Mo Judicii sive Mozo Camerario per
quamcung. Partem Conducendo Condescendum ante Omnia Occu-
pationem Bonorum juxta descriptum Divisionis Anni
1775ti pro re Mozi Antonij olim Stanislai Filij Rzeszotar-
ski decernendi Calculum de Eisq. Bonis seu Sortibus a Dto Anto-
nio olim Jacobi Stanislai Filio Rzeszotarski ab expiratione Tenuta-
ris Possessionis Ejus pro re Dti Antonij olim Stanislai Filij Rzeszo-

1047

Rzeszotarski excipiendo de summis Inventarijs et alijs rebus
bilibus dispositione Anni 1765 olim Dni Feliciani Rzeszot
ski specificatis olim Incolo Stanislao Rzeszotarski et Ejus con
utrum datis participationeq per Partes ab olim Dno Felician
Rzeszotarski in Vita Ejus, tum de pretensionibus Bon
Bonorum Rzeszotary Cedis Dni Antonij olim Stanislai
Rzeszotarski atq de violentijs Objectis inquirendi inve
di Inquisitiones Juratorias ut necessarias postulaverit ex
riendi Dubia quævis resolvendi Solutionem Summar et
jectionem Pretensionum Cui ex æquo provenerit Pstand
sententiandi Senatitatem super quo interent invocandi
nos Pstigendi Regonis annectendi Partesq in Omnibus et Sing
Pretensionibus et intervenientijs pro justo et æquo ad cont
Terminor nihil indactum et irresolutum relinquendo sed
ter dirimendi disjudicandi et moderandi cujus Judicij decis
Partes ut pariand judicatum paciantur et acquiescant
Pœna Banitionis hocce in Terno Condescensionis super Pa
contravenientè publicanda pro Eodemq condescensionis Ter
no Partibus quos voluerint et negotium Idem proponent au
re adidandis comparere et judicatum pati præcommissum
Quam ex Vi Prorogationis Ejusdem condescensionis in Term
per Decretum Pst in principio condescensionis Pfato per Judi
dicuum subjudicatus Terræstre Plocens ob legalitatem dui ad
hodiernam in Acta Contentam facta inscripto Partibus im
se in Krasnienwo Frâ 2da post Dn de Margaretha Vet Mag
Die 19na July Anno Pdenti datuate in Castrinq date Ejus
scilicet Die 20. July Anno Eodem nunc currenti coram
Castrens Plocens Oblatuate ad Bona in Acta Contenta ad Pe
sitionem Dni Antonij Rzeszotarski olim Stanislai Filij
descendit Jurisdictionem suam fundavit Qua fundata
te ad Comparendum suo Coram Judicio Mnti addenti
vo ut fundata Jurisdictio acclamare injunxit ad Cujus Acc
mationem Eadem Partes Pnosi Antonius Rzeszotarski olim
Stanislai Filius actor et Citatus adq Eva Sabianka
Invicem Conjuges per Manitum suo et Cntis suæ
Dni Antonius Rzeszotarski olim Jacobi Filius Citatus pnti
Coram Judicio suo condescensionali comparuerunt et se cum
Controversias disceptarent Quarum Partium Controver
inductis exauditis Judicium Licet Pnosus Antonius Rzeszo
ski olim Jacobi Filius repositis Manifestatione sub Actu Ter
tertia ante Dn Natalis Joannis Baptæ Die Vigesima Sexta
Mensis Junij et Relatione Mtis Provisi Bartuscui Domarad

Je Exc

de Rzeszotary sub actu Fre Quarte in Crastino Festi Sanctorum Petri et Pauli aplor Die Trigesima mensis Junij tam Eadem Manifestatione qua Relatione Coram Actis Castrens Plocens Anno Presenti contra Decretum injunctae Presentis Condescensionis ac Gsum Antonium Rzeszotarski olim Stanislai Filium ex Pte sui facta et recognita Remissionem Causae praesentis ad Judicia Tribla Rni Petricoviens exposcit Cum tamen in Causa Presenti Pcommissae ante Omnia deocupationis Sortium Bonor Rzeszotary Divisione pro re Gsi Antonij Rzeszotarski olim Stanislai Filij Cessorum tanquam Privilegiata, ac Executionis Rei Judicatae Constitutio Anni 1670mi appellatione non admissa Judicijs procedere et Decreta Exequi praecommisit Constitutioq posterior Anni 1768vi de appellationibus Sancita ad Prescriptum Constitutionis Ptactae Anni 1670mi se refert Quo circa Judicium ad praescriptum Earunde Constitutionum in Causa Presenti procedendo Amputata Remissione Causae Ejusdem per Gsum Antonium Rzeszotarski olim Jacobi Filium affectata Partibus experiri mandat Movit Gsus Antonius Rzeszotarski olim Jacobi Filius ad Judicia Tribla Rni Petricoviensia Non admissa. Tandem Quoniam Jd Gsus Antonius Rzeszotarski olim Jacobi Filius ab Inscripta Comparitione post Decretum amputatae Remissionis et injuncti experimenti recedit et se condemnare permittit proinde super Eod Gso Antonio Rzeszotarski olim Jacobi Filio a Comparitione recedente in Lucro Deocupationis Medietatis Bonor Rzeszotary Starawies Gotardy cum attinentijs dandiq Calculi deperceptis Proventibus ac bonificationis Fundi Pretensionum tum ratione Contraventionis Decreto injunctae Presentis Condescensionis decernendae Poenalitatis ac serosivae ratione violentiar attentatar decernitur Condemnatio ad quam publicandam additur Mnlis supra in actu contentus. Qui quidem Mnlis ad Pmissa deputatus Pmissam ~~Banitionis~~ Condemnationem seu Banitionis Panam ac Ipsummet Gsum Antonium Rzeszotarski olim Jacobi Filium esse Banitum Juri Communi Contrarium et Rebellem in Frequentia Multorum Varij Status et Conditionis hominum proclamavit publicavit notitiaeq Omnium indubie deduxit de quo suo Judicio fecit Relationem Post quam publicatam Eandem Banitionis Poenam Judicium Causam hanc cum toto Ejus effectu pro facienda de Bonis Citati peragenda Executione ad Mcum Loci Capitaneum remisit remittitq Presentibus

Joannes Gumowski Subjudex Terris Pltus Plocens

1049

Offm Praesens Crim Capit Plocen ad Allationem P. Fancisi Lig
wski Condnem infraseram in fundo Dr Rzeszotary super P. a
mo Rzeszotarski obtenta et publicata manuq mei Subjudicis
Trni Plocen Subscriptam reproducam ad Actoeanae Actisq Praesen
ingrossanae Suscepit in tenore Sequens (inserat) originale
Ejusdem Condnis circa Acta relicta.

In Cro Plocen Fra 4ta ante Tm S. Bartholomaj Apti
pxa Scilicet Die 18 mens Augusti Ao Dni 1779 ma

Jm

Condemnatio in
Tmo Condnis in
Bonis Rzeszotary
agitata ex Parte
G. G. Rzeszotarskich
super G. Rzeszotar-
skij Obtenta.

A. 1779 Anno

Actum in Bonis Zglenice Magna et Parva Feria Secunda post Deam Judica Quadrtem proxima Scilicet die Sexta Mensis Aprilis Anno Dni 1778. In Praesentia GG. ac NN. Ignatij Biattoskorski Burgrabij Crenz Plocenz Joannis Zglenicki et Ejusdem nominis Lukoski, Mathiae Malanowski ac alior Plurimor Nlium ad actum praesenz Congregatt, nec non MRG Providi Stephani Sómak de Romatowo Authi et Jurati Actui praesenz adstanz et Eunz acclamanz.

Officium Infrascrum Crenz Plocenz Burgrabiale Insistendo Dcro Crenz Plocenz Feria Secunda in Crnd Festi Sancti Andreae Apostoli Scilicet die Prima mensis Decembris Anno proxime Elapso 1777mo. Inter Gsos Stanislaum Paulum Adamum et Josephum Pęszyńskie actores et Citatt ab una, atque Gsos Thomam Petrum et Martinum Pęszynskie Citatt et actt parte ab altera prolato Quo mediante Decreto Injunctt est Condescensio ad Fundum praedictor Bonorum Zglenice Magna et Parva Gnosor Mathiej Krzywkowski et Laurentij Sokolnicki Burgrabiorum Crenz Plocenz Quibus Gnosi Burgrabij absentia Unius non obstante praevia de adventu Sui tempestive facienda avisatione Conducendi aut Condescensuri sive

unius

1051

Conducendus aut Condescensurus Comportatio
Documentorum Causam praesenti evincenti prae
Conscribendo Summario ac mediante Juratoria
Comprobatione injungent seu Injunget, Sortes Ed
Bonor Igtemice utraq Secundum Jus natur
ac Juxta Transactiones Cuiqué Servienti obse
ta exdivisionis Solennitate et praxi inter Par
agenti exdividend seu exdividet, Onera Liquidabun
Seu Liquidabit, et Cuiqué Classi exdividen
applicabunt Seu applicabit, Calculum si Cui
á quo debebitur ac Juramenta toties quotie
opus fuerit, excipient seu excipiet, de Desola
ne Seu reparatione Auctis vel deperditis Inse
minationibus Cunctisqué Partium Praetensioni
bus Inquirent Investigabunt, Seu Inquiret In
vestigabit, Inquisitiones expedient seu expedi
Poenas Super quo Interent extendent seu exten
det, anteriora Decreta in toto exequentur
seu exequetur finaliterqué Causam praesenti
nihil intactum et Irresolut relinquendo pro
exigentia Legis Justitiae et Trnor Partium dis

dica

disjudicabunt, decident et moderabuntur seu
decidet disjudicabit et moderabitur Processum
resolvent vel resolvet Cujus vel quo-
rum Decisioni Partes utrœque parere
et Judicatum pati debebunt ac tenebun-
tur idque Sub Pœna Bnis illo in Termi
no Condescensionis Super Parte Contra-
veniens Publicanda Pro quo Condescensio-
nis Termino Partes quos voluerint
et negotium Causæ præsens poposce-
rit adcitent adcitandi Sub Rigore
quo Supra comparere obstrictæ sunt
alias Decreto Eodem præmissa fusi
us in se obloquente in diem hodier-
nam recte cadente et deveniente
Officium præsens Burgrabiale Conde
scensoriale ex Requisitione officio

sa

1053

officiosa Generosorum Stanislai Pau-
cadami et Josephi Pęszynskich actorum
ad Suprascripta Bona Zgłenice utra-
que Sortesque Illorum Ibidem Sitas
Praevia de adventu Suj tempestive
per Literas Missibiles ante unam
Hebdomadam facta avisatione con-
descendit Jurisdictionem que Suam
officiosam Praecustodita prius pace
et Securitate Publica circa actus
Ejusmodi Servari Solita fundavit,
et Partes Utrasque ad Inscribendae
Comparitionem Eidem Ministeriali
acclamare Injunxit, Quo in Termi-
no Acclamatorio Partibus ipsis
utrisque Et quidem Generosis Sta-

nislao

Stanislao et Josepho Pęszyńskie acto-
ribus et Citatis personaliter. Generosis Paulo
et Adamo Pęszyńskie acto et Citatis ptter. Et Generosis Thoma
et Petro ~~[illegible]~~ Pęszyńskie Citatis et actori-
bus ptter. Gnoso Martino Pęszyński Citato et
Indicens ptter. Coram Officio Burgrabia-
li Condescensoriali Comparens et Secum
Judlter Controvertens Quarum Partium Con-
troversijs in Judm Suum Inductis et Exau-
ditis Teneri Partes Utrasque Inter-
se agentes Comportare Documenta
quævis ad Sortes in Bonis Zglenice Ma-
gna et Parva sese Regulans et Easdem
elucidans Judm præsens Irrimstanti Censet,
et quoniam Partes Utræque Documen-
ta Omnia ad Pmissas Sortes sese Regu-
lans in anteriori Condescensionis Trno
Feria Quinta ante Festum Sanctor Petri

et

1055

et Pauli Apostolorum proxima Scilicet die
27ma mensis Junij anno 1776to Compor-
tarunt, et Super realem Eorundem Docu-
mentorum in Judicio Condrli pro tunc Jura-
mentum praestiterunt. Idcirco Judm pra-
sens Condrle satisfactione in praemis-
sis Sententiae Suae adinventa negotium
Partibus utrisque introducere mandat
in introductione Negotij Quoniam Jidem
Gnosi Pęs Zyńscy fratres Patrueles fra-
terno inter se procedendo amore effu-
giendoque ulteriora Juris Litigia
Complanaonem Sub Tractu Praesenti Condnis
in Ordine tam Aedificior Arear Agror et Pra-
tor qm et aliar ptensionum in Eadem Complanaone
expressar in praesentia Amicor pro tunc pra-
senti Conscripserunt manibusq Suis et Eorum amicor
Subscripserunt, Eandemq Judicio Condrli ad ap-
probandam et in Derum Ingrossandam porrexe-
runt. Proinde affectans Ptibus Judm hocce Eandem Com-
planaonem Ingrossari fecit ~~[illegible]~~ ~~Senes~~ Quae Sequitur Ejusmodi

Między

1056
520
1.GR.SR.

Między Imć Panami Tomaszem Piotrem y Marcinem Pę-
szynskiemi Bracią między Sobą rodzonemi Niegdy Miko-
łaja Synami Niegdy Zas Imć Panow Andrzeja Woycie-
cha y Tomasza bez potomnie zeszłych Synowcami
Ziedney, A Imć Panami Stanisławem Pawłem Ada-
mem y Iozefem także Pęszyńskiemi Niegdy Kazimie-
rza Synami Bracią rodzonemi zdrugiey Strony Sta-
ie pewna a wnaymieyszym Punkcie wiecznem Czasy
nigdy nieodmienna Komplanacya y Dobrowolne mię-
dzy temiż Stronami wprzytomnosci Przyiacioł Ugo-
dzenie się wniżey wyrażony Sposob: Iż wzwyż Rze-
czeni Imć Panowie Pęszyńscy Bracia między Sobą
rodzoni Stryieczni Niegdy Sebastyana Pęszyń-
skiego Wnukowie a przerzeczonych niegdy Imć Pa-
now Mikołaja y Kazimierza Synowie, Niegdy
Zas Imć Panow Andrzeja Woyciecha y Tomasza nie-
gdy Sebastyana Pęszyńskiego Synow Rodzoni Sy-
nowcowie niebędąc dotych Czas między Sobą w Sie-
dliskach Budowni y Frontach tak po Wzwyż wy-
rażonych Mikołaju y Kazimierzu Oycach Swoich
iako też y po niegdy Imć Panach Andrzeju y
Woyciechu Stryiach bez potomnie Zeszłych
dzielni takowy między Sobą czynią rozdział
A nayprzod na Zgłenicach Małych tak w Siedli-
sku Budowni iako też y Frontach dostaie się Imć

Panom

1057

Panom Tomaszowi Piotrowi y Marcinowi Pęszy-
skim niegdy Mikołaja Synom Części Trzy z przy-
czyny Uczynioney przez niegdy Jmć Pa Tomasza Pę-
szynskiego niegdy Jmć Pu Mikołajowi Pęszynskie-
mu Bratu Swemu rodzonemu Darowizny, to iest
od wschodu Słonca w Siedlisku prętow Dwana-
scie, y Cwierci Trzy, rachuiąc pręt popułosma Ło-
kcia. Jmć Panom Zas Stanisławowi Pawłowi Ada-
mowi y Jozefowi Braciom rodzonym Stryiecznym
wtym Ze Siedlisku wydziela się Prętow Osm y Cwierci
Dwie od Zachodu Słonca. ktore to Siedlisko
na Części pięć rozdzielone według oznacze-
nia kołkami y kamieniami też Strony posia-
dać powinne będą. Co się tycze Budowni prze-
niegdy Jmć Pa Sobestyana Pęszyńskiego Stron
komplanuiących się Dziada wybudowanych
Ponieważ tyle razy wspomieni Jmć Panowie Tomasz
Piotr y Marcin Pęszyńscy maią Część niegdy Jmć
Pu Mikołajowi Pęszynskiemu Oycu Swemu przez
niegdy Jmć Pa Andrzeja Pęszyńskiego w Summie
Tynfow Dwieście Skryptem ręcznym w Sieprcu Dnia
Czternastego Roku 1730 datuowanym y do obla-
ty w Grodzie w Sobotę nazajutrz po Swięcie SS. Wi-
ta y Modesta Męczennikow Roku 1736. podanym

Zastawiona

Zastawioną, Więc wspomieni Imć Panowie Stanisław Paweł
Adam y Jozef Pęszynscy są obowiązani przez połowę do po-
wrocenia Summy to iest Tynę Sta. Aże ninieyszą Kom
planacyą Ciż Imć Panowie Pęszynscy niegdy Kazimierza
Synowie od spłacenia z Budynkow przez tyle ra
zy rzeczonego niegdy Imć Pa Sebastyana Pęszynskiego
Dziada Swego pobudowanych odstępuią Przeto w Re
kompensę odstąpioney spłaty z Budowni, wyżey —
wzmiankowaney Summy Stu Tynę Imć Panowie Pę
szynscy niegdy Mikołaja Synowie Zapłacenia pretendo
wać niemaią y owszem tąż Komplanacyą z tey Summy
Stu Tynę pomienionych Imć Panow Pęszynskich
Kazimierza Synow kwituią. Browarek zas dosta
ie się Imć Panom Stanisławowi Pawłowi Adamowi y
Jozefowi Pęszynskim według wydziału, oprocz Kołta
y Statkow wtymże Browarze będących ktory to
Kocioł y Statki Ciż Imć Panowie Pęszynscy nie
gdy Mikołaja Synowie Każdego Czasu odebrać bę
dą powinni. Item Za Dworem Imć Panow Pęszynskich
Niegdy Mikołaja Synow Wygon Nazwany Daczek Za
wieraiący w sobie wzdłuż prętow osm wszerz prętow
Dwa Pokoi Trzy, oprocz Drogi do wygonu Zobopolnie
Stronom Służącey dostaie się tymże Panom Pęszynskim
niegdy Mikołaja Synow. Wygon zas y przeiazd przez
Podwórza Strony Komplanuiące się dla siebie wolney

Zostawnią

1058

Zostawuią y bronić sobie y Ich Sukcessorowie nie
maią. w Polu Jarzynnym na mieyscu nazywaiącym
się Pustki poczynaiącym się od wsi ciągnącym się do
Przechodku Jarych Cztery od wschodu Słonca dosta
ie się Jmć Pm Pęszynskim niegdy Mikołaja Synow
Item wtym że Polu wmieyscu nazwanym Dzienia bio
rą Jmć Pure Pęszynscy niegdy Kazimierza Synowie
Jarych Dwa Sławy Dwoygiem Ciągnących się y
z Łąką. Item natymże Mieyscu nazwanym Dzie
nia dostaie się Jary ieden poczynaiący się od Ogro
dow a Kończący się aż u Koscielney drogi. Item
wtymże Mieyscu zwanym Dzienia Jarych Dwa Ciągną
cych się Staiem iednym y z Łąką biorą ciż Jmć Pa
nowie Pęszynscy niegdy Kazimierza Synowie ato
w Rekompensę Ustąpioney porcyi za Dworkiem
wzwyż wyrażonych Jmć Pm Pęszynskich niegdy Mi
kołaja Synow na mieyscu nazwanym Daczku. Item
na Mieyscu nazwanym Łazowce Jarych Dwa
tale na Piaskach Jarych Dwa poczynaiących
się od Ogrodow a ciągnących się do Granicy Ro
matowskiey wydziela się Jmć Pm Pęszynskim niegdy
Mikołaja Synom od wschodu Słonca. Item wtymże
samym Polu od Błota zwanym Kierz dostaie się
Jmć Pm Pęszynskim niegdy Kazimierza Synom Jarych
Dwa Ciągnących się do Granicy Romatowskiey
Item dostaie się Jmć Pm Pęszynskim niegdy Mikołaja
Synom Jarych Dwa poczynaiących się od Krza
a ciągnących się do Granicy Romatowskiey. Item

Jmć

Item Imć Panom Pęszyńskim niegdy Kazimierza
Synom dostaie się Jarych Dwa Stay Dwoy-
giem poczynaiących się od Rowu ciągnących
się za Przełazem Imć Pa Kazimierza Kokoszczyń-
skiego. Item od Rowu Jarych Dwa poczyna-
iących się a ciągnących się Stay Dwoygiem
według pomiarkowania między Stronami wy-
dziela się Imć Pm Pęszynskim niegdy Mikołaja Sy-
nom. Item od tegoż Rowu dostaie się działem Imć
Pm Pęszynskim niegdy Kazimierza Synom Jarych
Dwa ciągnących się do Graniey Romałowskiey, do kto-
rego to działu Imć Pwie Pęszyńscy niegdy Mikoła-
ja Synowie niechcąc Swoim Braciom czynić
krzywdy przydaią Jary ieden Dwoygiem Stay
ciągnący się, Leżący przy Groncie Imć Pa Kazimie-
rza Kokoszczynskiego. Item na Przeczach Zaszyi-
ką biorą od wschodu Słońca Imć Pwie Pęszynscy
niegdy Mikołaja Synowie Zagonow Cztery cią-
gnących się do Graniey Koniewskiey. Imć Pwie
Pęszynscy niegdy Kazimierza Synowie podobnież
biorą w tym samym mieyscu od Zachodu
Słońca Zagonow Cztery ciągnących się iako
wyżey Lecz żeby niebyła dla Sukcessorow nie-
gdy Mikołaja Pęszynskiego krzywda przeto
Sukcessorowie niegdy Kazimierza Pęszynskiego
w Rekompensę odstępuią Łąki Pułkosow Czte-

rech

1061

Czterech Poiedynczech przy Rowie y Graniey Rom
towskiey Leżących. Item w Polu Ugorowym Zago
now trzy od Drogi przy Wsi idącey dostaie
się Imć Pnu Pęszynskim niegdy Mikołaja Synom
Staiem iednym z Łąką a zas daley prosto tych
trzech Zagonow, przez stay trzy Zagony Dwa
na koncu zas tey samey Roli Zagon ieden prze
staie do Gościenca Dobrzynę. Jmć zas Pęszyn
skim niegdy Kazimierza Synom w tymże Polu podo
bnież od Wsi y Drogi przy niey idącey wydziela
Zagon ieden Staiem iednym ciągnący się z łąką
do ktorego Zagona zważaiąc nierowność wydziału
biorą liz Imć Pwie Pęszynscy niegdy Kazimierza Sy
nowie Jary ieden stay Dwoygiem pod Roma
wem ciągnący się do Rowu. Item od Wschodu
Słonca na przeciwko Roli Imć Pa Stanisława Zy
nickiego dostaie się Imć Pnu Pęszynskim niegdy Mi
kołaja Synom Łąki prętow trzy, a zas Imć Panow
Pęszynskim niegdy Kazimierza Synom od Zachodu
Słonca prętow Dwa. Item w tymże Polu w mieyscu
nazwanym Sowim przy Graniey Żukowskiey Jarych
dwa ieden ciągnący się do Gościenca Dobrzynę
drugi poczynaiący się od Rowu Romatowskiego ciąg
nący się do Boru Dostaią się Imć Pnu Pęszynskim
niegdy Kazimierza Synom. Item w tymże Polu ciągnącym się
pod Żuki wydziela się Imć Pnu Pęszynskim niegdy
Mikołaja Synom w dwoch mieyscach po iednem

Jaremu

Jaremu według iednostaynego między sobą umowie-
nia y Ugodzenia się. W Polu Ozimnym Zagonow trzy
poczynaiących się od Strugi, aciągnących się do Boru
od Wschodu Słońca dostaie się Jmć Pm Pęszyn-
skim niegdy Mikołaja Synom Item w tym Polu bio-
rą Jmć Pwie Pęszynscy Niegdy Kazimierza Synowie Zagonow
Dwa poczynaiących się od tegoż Mieysca y kończących się
iako wyżey. W tym samym Polu dostaie się Jmć Pm
Pęszynskim niegdy Mikołaja Synom Zagonow Cztery
poczynaiących się od Wsi aciągnących się Stay Dwoy-
gim do Drogi z teyże Wsi do Boru idącey. A zas
Zaląż samą Drogą Jmć Pwie Pęszynscy + Kazimierza Synowie + prosto w Zwyżny
rażoną Rolą Dwoygien Stay ciągnącą się, biorą Zagonow
Cztery Staiem ciągnące się do samey Strugi. Item
w tym Polu za Dembami Zagonow Cztery od wschodu
Słońca Staiem iednym ciągnących się dostaie Jmć Pm
Pęszynskim niegdy Mikołaja Synom. Jmć Pm zas
Pęszynskim niegdy Kazimierza Synom wydziela się
w tym Polu Zagonow Dwa poczynaiących się od
Strugi aciągnących się przez Stay Troie do Wezgło-
wni. Item Sukcessorowie niegdy Mikołaja Pęszynskie-
go biorą Jary ieden z łąką przez Stay Troie cią-
gnący się y poczynaiący się iako Wyżey. Jakże
ciż sami Sukcessorowie Mikołaja dostaią dzia-
łem Zagonow Cztery poczynaiących się od Strugi
a ciągnących się przez Stay Dziewięć do Boru.
w Rekompensę zas tego działu większego dostaie

się

1063

dostaie się Jmć Pm Pęszynskim niegdy Kazimierza
nom na Wielkich Zglenicach w Polu Ozimnym
prosto w Grodz Jmć Pa Matensza Malanowskiego Za
gonow Cztery poczynaiących się od Drogi Choczyn
skiey aciągnących się do Grodzi tegoż JP. Malano
wskiego. Także Cztery Zagony poczynaiące się od Dro
gi Choczynskiey aciągnące się Stay Dwoygi do Smugi
Oraz y Zagonow Cztery Stay Troygi poczynaiących się
podobniez od Drogi Choczynskiey aciągnących się
do Drogi Dobaczewskiey wzwyż rzeczem Sukcessorow
Kazimierza wdział odbieraią. Item na Mieyscu Zwi
nym Podszuciamy dostaie się Zagonow dziewięć Suk
cessorom niegdy Jmć Pana Mikołaja poczynaiących
się od Drogi Choczynskiey aciągnących się do Dro
gi Dobaczewskiey od Wschodu Słonca. A zas Jmć Pm
Pęszynskim Kazimierza Synow wtym że Samym Polu
Staiem iednym dostaie się Zagonow Siedm według
pomiarkowania między Stronami. Item wtym że Polu
Ozimnym nazywaiącym się Laz dostaie się Jmć
Pm Pęszynskim niegdy Mikołaja Synow Zagonow
Trzy poczynaiących się od Błota nazwanego Kierz
aciągnących się Stay Dwoygiem y z Uwrociem do Granicy
Bledzewka, Tudziez y Zagon Stay Dwoygiem na Przeczach
będący poczynaiący się od Gościenca Sieprskiego aciąg
nący się do Lasa nazwanego Pokrzywnica applikuie
się wzwyż wyrażonym Mikołaja Synom. Jmć Pm
Zas Pęszyńskim Kazimierza Synow dostaie się Zago
now Dziewięć wtymże Samym Polu, toiest wiedny

mieysce

Mieyscu Zagonow dwa Staiem iednym, wdrugim Miey
scu Zagonow dwa także Staiem iednym wtrzecim
zas na Przeczyku Zagonow Sześć przez pół Staja
y Zagon ieden przy Brozdzie Imć Pa Karola Zglenickie
go Stay Dwoygiem, poczynaiący się od Gościenca
Sieprskiego, Aciągnący się do Lasa nazwanego Pokrzy
wnica. W Polu Jarzynnym natychże Zglenicach Wiel-
kich dostaie się Synom niegdy Imć Pa Mikołaja Pę
szynskiego Jarych dwa Stay Troygiem poczynaiących
się od Płotow to iest od Ulinek aciągnących się
do Krza Okrągłego. Item Jarych Dwa Stay Dwoygiem
przy Drozce nazwaney Kawecka Leżących poczyna
iących się od Ugoru aciągnących się do Drogi Zwa
ney Szewcka, a zas zatąż Drogą przy błocie Kę
piastym biorą Imć Pwie Pęszynscy niegdy Kazimierza
Synowie Jarych dwa poczynaiących się od tey że
Szewckiey Drogi, aciągnących się dwoygiem Stay
do Lasa zwanego Struga tudzież y Jary ieden
Stay Troygiem y z Łąką poczynaiący się od Bło
ta nazwanego Sadku aciągnący się do Błota
Brzowego. w Polu Ugorowym dostaie się Imć Pm
Pęszynskim niegdy Mikołaja Synom pod Mieyscem
nazwanym Miecka Zagonow Cztery Stay Dwoygiem
Poczynaiących się od Sadku aciągnących się do Bło
ta nazwanego Lisie. Item U Kaweckiey Drozki
Zagonow Cztery Staiem iednym także Jary ieden
Stay Troygi poczynaiący się od Węzgłowni Imć

Im

1065

Jmć Pana Jakuba Zglenickiego Roli a ciągnące się
w Dómbrowę. Item na mieyscu nazwanym Lnion-
kach Stay dwoygiem także Zagonow dwa Stay dwo-
giem przy Drodze do Chocznia idącey tudzież
Zagonow trzy poczynaiących się od Drogi Kościelney
a ciągnących się do Błota Staiem iednym. A zaś
Jmć Panom Pęszynskim niegdy Kazimierza Synom na
Jabłonce nazwanym mieyscu Zagonow Dwa prze-
Stay dwoje ciągnących się także przy Drodze Ka-
weckiey Zagonow Dwa Staiem iednym ciągną-
cych się Item na Lniónce Zagonow dwa poczyn-
iących od Drogi Krzętkowskiey a ciągnących się
do Wsi Małych Zglenic, także Zagonow dwa
poczynaiących się od Błota nazwanego Moczy-
dła a ciągnących się przez Stay Pięcioro do
Grodzi Jmć Pa Karola Zglenickiego wydziela się Item w Polu Ja-
rzynnym Za Błotem nazwanym Daczek na Miey-
scu Gaykach przezwanym Dostaie się Jmć Pm Pę-
szynskim niegdy Mikołaja Synom Zagonow Sześć
Staiem iednym Item Zagonow Cztery Stay Dwoy-
giem poczynaiących od Drogi Kościelney ~~[illegible]~~
~~[illegible]~~
~~[illegible]~~
~~[illegible]~~ a ciągną-
cych się do Daczku. Jmć Pm Zaś Pęszynskim nie-
gdy Kazimierza Synom wydziela się w tymże
Samym Polu Jarzynnym Zagonow dwa poczy-

naiących

Poczynaiących się od Drogi Kościelney a ciągnących się do Ta-
mcy Krzetkowskiey Stay Dworyglem. Item Zagonow Sześć
Stawem iednym poczynaiących się od Kęsl wezgłownych
W. Jmci Pana Zglemickiego Woyskiego Sieprskiego a ciągną-
cych się przez Błoto nazywaiące się Ettugie. Item na
tychże Zglemicach Wielkich dostaie się Jmci Panom Toma
szowi Kodrowi y Marcinowi Krzyżanskim Synom Jmci Pana
Synow Siedlisko nazwane Grzywacz poczynaiące się od
Drogi przez Wieś idącey maiące w sobie Zagonow pięć
wszetz ciągnące się do Roli Jmci Pana Andrzeja Stucho-
wskiego. Jmci Panie Braci Stanisław Paweł Adam y Józef
Krzyżanscy Grzywacz Siedlisko czyli nadzey Łąkę między
Miedzami od Wschodu Słońca Jmci Panu Zglemickiemu nie
gdy Jmci Panu Pawłu Zglemickiego Madzonki pozostały
Drogowy. od Zachodu Zaś W. Jmci Pana Kacpra Zglemi-
ckiego Woyskiego Sieprz. Zdrugiey Strony poczyna-
iące się od Kopca Krzyżowego a ciągnące się do
Drogi Dobaczewskiey. Item w Łąkach Ciągłych
na tychże Zglemicach będących, wyznacza się dla
tychże Jmci Panow Krzyżanskich niegdy Mikołaia Synow
Łąki pułkowe Trzy pierdzynaiących Jako też prze-
ciwko Siedliska Jmci Pana Jakuba Zglemickiego pułkow
Pierdzynaty tymże Jmci Panom Krzyżanskim niegdy Mikoła-
ia Synow dostaie się Zaś Za Browarem Jmci Pa
nom Karolu Mikołaiu Tomaszu y Jakubu Zgle-
mickich Jeden Pułkow pierdzynaty poczynaiący się
od Drogi przez Wieś idącey ciągnący się do
Wezgłowiu tegoż W. Pana Zglemickiego Woyskie
go Sieprz należyć ma do Jmci Panow Krzyżanskich nie
gdy Kazimierza Synow. Ponieważ Zaś Strony między
sobą komplanuiące się wokoło Jarzymowy Dwojem na

1067

Małych Zglenicach będącym nazywaiącym się Dąbrowa
zdziału nieuczyniły przeto nie wzawieszeniu niezo
wuiąc y wtymże Polu czyli mieyscu nazwanym Dąbro
wa taki między sobą czynią podział, nayprzod d
staie się Imć Pm Pęszynskim niegdy Mikołaja Synow o
wschodu Słonca na Mieyscu nazwanym Lipowiec
Zagonow Dwa Stay dwoygiem poczynaiących się o
Wezgłowni Imć P. Pawła Zglenickiego a ciągnących
się do Granicy Krzętkowskiey, Item Zagonow Dwa p
Stay Dwoie poczynaiących się od Łąki natymże
Samym Mieyscu Lipowiec zwanym będących a ciągn
cych się do teyże Granicy Krzętkowskiey, tudzież Za
gonow Osm poczynaiących się od Granicy Koniew
skiey a ciągnących się przez Stay Dwoje do Gran
wielkich Zglenic. A zas Imć Pm Pęszynskim niegdy
Kazimierza Synom natymże Samym mieyscu nazw
nym Lipowiec dostaie się Zagon ieden Dwoygiem
Stay wzdłuż poczynaiący się od Wezgłowni Imć
Pa Pawła Zglenickiego y Roli Jego, a ciągnący się
do Granicy Krzętkowskiey, takeże Zagony Dwa Stay
Dwoygiem Zaczynaiące się od Granicy Koniewskiey na
Mieyscu nazwanym Dąbrowa Leżące, ciągnące
się do Granicy wielkich Zglenic. Item Zagonow
Cztery Stay Dwoygiem poczynaiących się y kon
czących iako wyżey wyrażonych Wsiow Granic
w Nowinach zas na obydwuch Zglenicach Małych
y Wielkich ‡ mnieyszą komplanacyą Rozdział mię

‡ y Woiewodzem

Dzy

1068

Między Sobą uczynić będą powinni to iest brać maią
Sukcessorowie niegdy Mikołaja od wschodu Słońca Trzy
Części, a zas Sukcessorowie niegdy Kazimierza od Zacho
du Słońca Dwie Części. W Lasach zas też Stro
ny Obydwie wolny Sobie w Rąb w każdym mieyscu
Zachowuią Ostrzegaią Sobie Imć Pnie Tomasz Piotr
y Marcin Pęszynscy niegdy Mikołaja Synowie
z Ról z Sukcessyi po niegdy Andrzeju y Woyciechu
Stryiach przypadaiących Zyta wolne Zebranie, a zas
Pnie Pęszynscy niegdy Kazimierza Synowie Gronta
Jarzynne po przerzeczonych niegdy Andrzeju y Woy-
ciechu Stryiach Swoich bez potomnie Zeszłych
Działem na Siebie Spadaiące Siać będą powinni.
Ponieważ zas między Stronami wyżey wyrażonemi
nastąpił Process in Ordine Exdivisionis Części na
Zgłenicach małych y Wielkich Leżących w Są-
dzie Grodzkim Płockim w którym to Sądzie wy
padły Dekreta Trzy na Kondescensyą, na których to
Kondescensyach Sukcessorowie niegdy Kazimierza
Synowie otrzymali Kondemnatę na Sukcessorach
niegdy Mikołaja Synach ꝛc. Drugą zas na Samym
tylko Imć Panu Tomaszu Pęszynskim niegdy Mi
kołaja Synie a zas Trzecią w Sądzie Grodzkim
Fra Secunda In Crno Isti Sancti Andreae Apli Scilicet
Die prima Mensis Decembris w Roku 1777.
ꝛc pierwszą

1069

ex Regestro Pœnalium rne non Soluõnis Pœnæ D
plicis Quatuordecem Marcar Polonicalis Den
Crenę Plocenę adjudicatis pro Contraventione Den
Condilibus na Wszystkich Jmę Panach Pęszynsk
niegdy Mikołaja Synach podobnież otrzymał
za ktore to Kondemnaty y Kontrawencyą Dekretom
Kondescensoryalnym Satysfakcya w Grzywnach
Jmę Pm Pęszynskim niegdy Kazimierza Synom
należyć powinna Przeto Strony obydwie Ko
planuiące się Braterską z Sobą postępuiąc
Miłością, nayprzod Jmę Pwie Peszynscy niegdy
Kazimierza Synowie Jmę Pw także Peszynskich
niegdy Mikołaja Synow Braci swoich rodzo
nych Stryiecznych z Processu Wszystkiego w
ze Sprawie na nich Otrzymanego, iako też
wzaiemnie tyle razy wzmiankowam Jmę Pw
Tomasz Piotr y Marcin Peszynscy ze Wszel
kich Pretensyi w Regestrze swoim czyli Kon
notacyi przez niegdy Jmę Pa Mikołaja Peszy
nskiego Oyca ich wyrażonych y w Sądzie
Kondescensoryalnym położonych, żadney od
dzisieyszego nieroszcząc do Siebie Pretensyi
Kwituią y Umarzaią, Do ktorych to Sie
dlisk Domostw y Gruntow Sobie wydz
Tychże Jmę Pw Pęszynskich niegdy Kazimie
rza Synow

Wydziałem należących Intromissyi exnunc do
puszczaią Ewikcyą od Wszelkich Długow Potaie-
mnych wzaiemnie Zapisuią, ktorą to kompla
nacyą Strony Obydwie Sądowi Kondescensoryal-
nemu do przytwierdzenia Dekretem y weń Ingros
sowania podaią y nato się dla większey
wiary Wagi y Waloru w Przytomnosci Przy
iaciół podpisuią. Działo się w Zgleni-
cach Małych Sub Tractu Condnis Die 8. men-
sis Aprilis Anno Dni 1778vo

~~Stan~~

Tomasz Pęszynski rt.
Piotr Pęszynski rt.
Marcin Pęszynski mp

Stanisław Paweł, Adam Józef Pęszynscy Rękami Trzy
Grzegorz Paprocki Przytomny Przyiaciel rt. manem
Piotr Zglenicki przytym będący rt.
Paweł Zglenicki Przytomny Przyiaciel rt.

Quam quidem Complanationem mordine Exdivisio-
nis Inter Supraseros Gsos Pęszynskie fratres
Patrueles inter Se Germanos Libenter et bene
vole Subsecuti et in Decum praesens Con
drle Burgrabiale propter firmius Ro
bur Ingrossatam Iudm hocce Condrle
Burgrabiale in Omnibus Punctis Clau
sulis Nexibus et Ligamentis approbat

1081

approbat Confirmat et Ratificat Decernendo Quatenus Idem Dni Stanislaus Paulus Adamus et Josephus Pęszynscy fratres inter se Germani Citati Lebethen ad mentem Ejusdem Complanaonis una cum Omnibus Requisitis nec non Vasa Lignea in Braxatorio existentia ad Primam Ptis actae Requisitionem videlicet Ejusdem Gnosis Fratribus Suis Patruelibus Pęszyńskim extradant, idq sub Pœna Bnis in Primis et Proximis Judicijs Crone Ploce post Contraventionem Incidentem Publicanda Suprascriptam veram Complanaonem uti ex bono voluntatis actu Partium utrarque Subsecuta Eadem Partes manutenere et observare perpetuis Temporibus Judm hocce esse vult ac praesentem Declarat Dcri Suj Robore

Mathaeus Krzywkowski B.C. Plocen. [illegible]

1072

Officium Crem Capitl Plocen ad oblationem Gnosi Jose
phi Peplowski Decrem Ex divisionis Infra Senem in Bonis
inferius nominand Intus Partes intro Contentas per
Offm Crem Plocen Burgrabiatus plat manuq ppria
Subscripto reproducend ad acticand Actisq pren
Ingrossand Suscepit Interiore Sequen (Inserat)
Originale Ejusd Decreti Circa Acta Relicta
In Cro Plocen Sabbatho pt Festa Solennia Paschae
pximo Scilicet Die Decima Mensis Aprilis Anno
Domini 1779.

Denum Condescensoriale in
Fundo Bonor Lgtenice Ma-
gna et Parva Inter Partes In-
tro contento per Offm Crons Ploce
Burge expedito

1778vô

1074

1. GR. SR.

151

Actum Plociae Feria Secunda post Festum Sacratissimi Rosarii Beatissimae Virginis Mariae, scilicet die quinta Mensis Octobris, Anno Domini Millesimo, Septingentesimo, Septuagesimo Octavo.

Praesens Actus expediendae Taxae ex Dispositione Magnifici Vice Palatini Palatinatus Plocensis ad Diem Decimam Nonam ejusdem mensis limitatur. Tandem in Termino ex Limitatione in diem hodiernam videlicet Decimam Nonam mensis, et Anni praesentium advenienti Coram Magnificis Adamo Chamski Vice Palatino Palatinatus Plocensis Antonio Woznicki Vice Notario Castrensi Plocensi, praesentibus Nobili et Spectabili Onuphrio Kieynik Proconsule, Famatis Joanne Golba Cechmagistro Contubernii Pistorum Alexandro Lendzianowicz Contubernii Sutorum itidem Cechmagistro, tum Mathia Polanowski Contubernii Lanionum Confratre, inhaerendo Legi Taxam praesenti acceptantibus, in praesentia vero Magnifici, ac Gnosorum Michaelis Miłobędzki Camerarii Terris Plocens, Stephani Woznicki, ac aliorum ad Actum praesens Congregatorum, nec non Providi Pauli Chechowski Mlis Rni Gnalis Actum eunae acclamans, et eidem adstantis.

Qui quidem Magnificus Vice Palatinus Palatinatus Plocensis cum Officio Crens Plocens, ac Magistratu Civili praesens ad Constitutionem Taxae rerum Vendibilium, et comestibilium condescendit in tenore sequenti.

Cech Rzezniczy.

Mięsa Wołowego przedniego funt ieden a groszy 5.
Szredniego Funt a groszy - - - - - 4.
Podleyszego Funt a groszy - - - - 3.
Łoju przedniego topionego funt groszy - - - 10.

Wieprzowina.

Wieprzowiny przedniey taflowey funt groszy - 10.
Podleyszey Funt groszy - - - - 7 ½
Z przekarmionego Wieprza mięsa funt groszy - - 6.
Podleyszego funt groszy - - - - 7 ½

Podroby

1075

Podroby z Wieprza nietaxują się, lecz do Sumienia Sprzedających zostawują się.

Skury.

Skura Surowa Wołowa z dobrego Wołu Złoł — 12.
Z podleyszego — — — — — Złoł — 10.
Z Krowy dobrey — — — — Złoł — 8.
Z podleyszey — — — — — Złoł — 7.

Piekarze.

A ponieważ Żyto płaci a Florenę 5. więc za Sześć groszy bochenek Chleba pytlowego dobrze wypiekłego trzymać powinien Funtow Sześć.
Chleb pszenny dobrze wypieczony ponieważ Korzec Pszenicy nowey miary płaci Złoł Osm, więc za groszy Sześć ważyć powinno Funtow trzy.
Inni zaś wszyscy Rzemiesnicy jakoto Garbarze, Szewcy, Krawcy, Sztelmachy, Bednarze, y inni przy dawney Taxie zostawują się.
Ponieważ Prawem publicznym zachowanie miar, wag y Łokci iest ostrzeżone, przeto wszyscy Obywatele miast miasteczek Onemi przedawać, y też zachowywać pod Karami Prawem Opisanemi są obowiązani, y w tey Okoliczności dozor Magistratom zostawuie się, y na czyieżkolwiek zaskarżenie tymże Magistratom Sprawiedliwości Czynienie zaleca się.
Ktorą Taxę ninieyszą do dawnieyszych regulującą się Obywatele miast Woiewodztwa Płockiego zachować powinni, y taż Taxa do Grodu Płockiego podana, y Extraktem wyiętym po wszystkich miasteczkach publikowana dla zupełnego Oney zachowania być ma.

Adam Chamski Podwoiewodzy Woiewodztwa Płockiego mpp

Officium praesens Crenae Capitli Plocensis ad oblationem Nobilis et Spectabilis Josephi Jędrzejewicz Consulis Civitatis Plocensis Sacrae Regiae Majestatis Taxam Rerum Vendibilium et Comestibilium, per Mfcum Vice Palatinum Constitutam, manuque Ejus Propria subscriptam, reproduc

~~530~~
1076

ad Acticanq, Actisque Praesenti Ingrossandae, suscepit in tenore sequenti. (Inseratur) Originale vero Ejusq Taxae circa Acta praesenti est Relictum.

In Castro Plocensi, Feria Quarta, post Festum Sancte Lucae Evangelistae, proxima scilicet Die Vigesima Prima mensis Octobris, Anno Domini 1778.

1077

Actum in Fundo Bri Rzeszotary chwały idq in Trno Condnis Sabbo pt Trm Visitationis Gloriosissimae Virginis Mariae scilicet Die Tertia Mensis Julij anno Dni, Millesimo, Septingetesimo, Septuagesimo, Nono.

Coram Gso Adamo Miłodroski Camerae Trni Plocen in Praesentia GG ac Nlium Joannis Sulinski Burgrabij Crnae Plocen Alberti et Stanislai Rzeszotarskich, Adami Myslinski, ac alior ad actum praesen Congregator nec non Mlis Rni Glis Prowidi Mathei Szumanski de Zawidz Ecclesiastica Authei et Jurati, actui praesen adstantis, et eundem Aclamantis Officium praesens Camle Trre Plocen insistendo Decreto Judicij Trris Plocen in Supre in Trnis Communibus Trribus Plocen Ta Tertia pt Dm Exaudi Scilicet Die 18va Mensis Maij Anno Curen inter GG. Joannem, Adamum, Agnetem Gsi Bartholomaei Rzeszotarski Contem Rzeszotarskie Actores ab una, et GG. Petrum Gosiecki, Benedictum et Magdalenam Gozacka in vicem Conges Rzeszotarskie, Josephum Wyczałkowski Cittos et Indicentes parte ab altera plato, quo Decreto Condescensio Judicij Trris, aut Officij sui Camlis Plocen, unius ubi Duo, duor ubi tres absentia non obstante, mutuo Partium Sumptu Condescendi, Condesensuri Assignata, ut Dectra anteriora in toto Jd Judicium exequatur, satisfactionem omnimodam aut quid, et a quo Competierit praestandam Sentiet, Partes in omnibus et Singulis Pretensionibus nihil intactum et irresolutum relinquendo pro exigentia legis, Justitiae Documentor ac Trnor finaliter decidat, dissiduet ac moderet. Cujus Decisioni Partes parere et acquiescere Judicatum Pati sub Pelna Bnis Pcenae in Trno sup Parte Contraveniente publicanda adstrictae sunt. Pro quo Condnis Trno Partes quos voluerint et negotium poposcerit adcitare, ad citandi comparere, sub rigore quo supra tenebuntur. Ex requisitione Officiosi

1078

tione Officiosa GG. Rzeszotarskich Actor ad Bona in Actu spe-
cificata, avisata prius Parte Citta, per Literas Missibiles de-
minato quoq prodie hodierna Trno Condescendit, Jurisdi-
dictionem Officiosam Custodita prius pace et Securitate publi-
ca fundavit, ac post Partes ad sui Comparendum praedi-
Mli aclamare jussit. Quo in Trno Partibus et quidem Gsis
anne, Adamo Rzeszotarskie Actoribus pltter. GG. Bartholom
Rzeszotarski et Agnete Rzeszotarska inviem Coniugu
Actoribus per eundem Maritum suo, et Contis suae nom-
ne pltter. Gsis Petro Goscicki et Magdalena de Goscicki
Gsi Benedicti Rzeszotarski Conte ~~[illegible]~~, nec non
Josepho Wyczathowski Citatis et indicentibus per G.
Petrum Goscicki et Benedictum Rzeszotarski suis et supra
scriptor Nnibus pltter. GG. Antonio ott Jacobi Filio, et a-
tero Antonio ott Stanislai Filio Rzeszotarskie adcitatis per
Gsum Antonium de Ligowo Rzeszotarski suo et Fratris
Patruelis nne pltter. Coram Judicio suo Comparentibus
et secum Judicialiter Controvertentibus, quarum Par-
tium Controversijs in judicium suum inductis exaudi-
Teneri ante omnia Partes ~~[illegible]~~ principaliter agen-
tes Comportare Documenta quaevis Causam prae-
sentem evincentia et adhaereditates ott Gsi Rzeszo-
tarski Thomae et Helenae Siemiethowska Coniugu
Spectantia idq in instanti. Et quoniam Comportarunt
proinde Judicium injungit quatenus eaedem Par-
tes Comprobent in eam Rotam prout omnia Do-
cumenta tam ad Causam praesentem quam sub-
stantiam GG. Rzeszotarskich Spectantia Realiter
Comportarunt nihil in praejudicium sui ex iisdem

Celarunt.

Celarunt. Praestiterunt GG. Joannes Rzeszotarski Petrus Go-
scicki ac Benedictus Rzeszotarski Actores et Citati suis
et aliorum Nmbus rota ipsis deprompta Deo et S. Pas-
sione Christi ita ipsos in praemissis adjuvante. Post quod
praestitum Juramentum Judicium ad Discussionem Do-
cumentorum et ad Lectionem inquisitionum in Judicijs
Terribus Plocens. Fa 3tia post Dm Laetare Quadragesi-
malem 1762do Anno Eductarum, et per idem Judicium
Terre Plocensis in Judicijs suis Fa Tertia pridie Festi
S. Margarethae Virginis et Martiris 1763tio anno
finaliter non decisarum, quinimo ad Terminum Conde-
scensionis pro Confrontatione cum Documentis re-
missarum accessit. Quibus Documentis discussis
et Inquisitionibus lectis ac Matura Consideratio-
ne trudinatis. Licet quidem ex Genealogiis binis per a-
ctores et Citatos in Mensa Judicij sui positis demon-
stratur ott Psum Thomam Rzeszotarski primo Nlem
Barbaram Grabowska, ott Nlis Jacobi Grabowski me-
dietatis Bonor Grabowo et Buthowo Haeredis Filiam
in Sociam vitae duxisse, cum eadem Coniuge ott Nlem
Mariannam Rzeszotarska ott Nlis Michaelis Goscicki Conte
Juxta allegata Partis Actoreae, non tamen Documentis
probatam unicam Filiam procreasse, ex eadem Nli de
Rzeszotarskie Goscicka ott Nobiles Jacobum, Albertum,
Mariannam Filios et Filiam processisse, deinde dictum
ott Psum Thomam Rzeszotarski in Capite Genealogiae Secun-
daria vota cum ott Nli Helena Siemiętkowska Valen-
tini Filia inivisse, et ott Psum Simonem Rzeszotarski Acto-
rum Parentem in secundo voto prolificasse, decedentibus
Fatis ott Gsae Mariannae de Rzeszotarskie Gosci-
cka primitivae Contis ott Psum Michaelem Goscicki ~~cum~~
Cum Generosa Marianna Wawrowska Vota Coniugalia in-
currisse, et Nobiles Petrum Magdalenam Gsi Benedicti
Rzeszotarski

1080

Contem procreasse, taliq Genealogiae gradu suam proceden-
tiam etiam Documentis circa negotii Principalis resolutio-
nem specificandis probasse. Qua deducta procedentia offi-
praesens ad resolutionem Summar per Actores ad citat
praetensarum se Contulit. Quando quidem deducitur ott
Psum Paulum Rzeszotarski Burgrabium Crenz Plocen
Contractum de data in Rosiszewo die 28va Julij 1709
Anno cum ott Nti Michaele Gosicki in ordine resigna-
tionis Sortium super Bonis Rzeszotary Chwaly pro Su-
ma Mille quingentor Tynphor Constituisse, robore cujus
contractus Sortes in Bonis Rzeszotary coram Actis Crenz
Plocensibus Fa 2da pt. Festum Divae Annae Genitricis Ma-
riosissimae Virginis Mariae eodem Anno Gso Gosicki resi-
gnasse. Deinde Dictum ott Psum Paulum Rzeszotarski
Fa 2da ante Ftum S. Bartholomaei Apostoli anno quo su-
pra Coram eisdem Actis Crenz Plocen ott Gsis Jacobo
berto, Mariannae, Gosickim ott GG. Michaelis Gosicki
et Mariannae Rzeszotarskae Filijs et Filiae minorennibus
Summam Mille Florenor Polon Albae Argenteae sine pro-
cento monetae expendenda provisione simplici Debito
inscripsisse, tamen praemissam Summam undenam Or-
ginem, et quonam Conversa fuisset non probasse. Demum
probatur ott Psum Thomam Rzeszotarski Avum Actoris
cum ott Psa Helena Szmiethowska Matrimonij vota
ineundo, Contis suae Deo dante futurae coram actis Crenz
Plocen Fa 2da pt Dm Rogationum 1712do Anno super Bo-
nis Rzeszotary Chwaly in vim Dotis Assignatae inscripsisse
hanc Summam Gm Rzeszotarski Actorum Parentem
a Successoribus ott Gsi Valentini Szmiethowski ut Judi-
cialiter agnoscunt levasse, respectu Cujus Summae uti in
haereditate aviali inscriptae et a Gsis Szmiethowskie le-
vatae nullam praetensionem Actores ad Citatos Officium

praesens ha

praesens habere declarat. Quo vero spectat alias Summas in Parato peculio per ott Gm Thomam Rzeszotarski actorum avum ac si indeposito habitas, et per ott Gm Michaelem Gosicki et maricennam Rzeszotarska Coniuges Parenti suo ac si inscio acceptas tum praetensam restitutionem inventariorum ac supellectilis Domesticae Fatis Ott GG Thomae et Helenae de Siemiethowska Rzeszotarskich necnon Alberti Gosicki Steriliter decessi derelictorum, extraditionem Laboriosorum Nicolai et Thomae ott Laboriosi Thomae Filiorum Officium praesens his in Categoriis. Licet quidem ex dispositione Testamentaria dedata die 21ma Mensis Martij 1716to Anno per Ott Gsum Thomam Rzeszotarski actor avum confecta et Actis Irribus in Supre 1720mo Anno ingrossata non nullae modicae Quotae Pecunianae apud varios Debitores specificatae esse eliciuntur, nulla notabilis Summa per ott Gsos Gosicki Coniuges ex deposito Parentis accepta esse palpatur. Nec non Dispositione ultimaria dedata in Rzeszotary Chwaly die 8va Maj 1744to Anno per Ott Gsum Michaelem Gosicki Condita Quotae Pecunianae Contibus et Ecclesijs tumq Summa Trecentor Tynphor Gsae Magdalenae Gosicka Filiae ad exhibendum sine praejudicio Successorum ott Gsae Mariannae de Rzeszotarskie Gosicka Dispositae sunt. Quoniam vero Dispositio Ultimaria dedata in Rzeszotary Chwaly Die 14ta Januarij 1754to Anno per ott Gsum Albertum Gosicki Michaelis Filium Confecta, ad acta Crenz Plocensia Fa 2da pt Fm Purificationis Gloriosissimae V. Mariae eoq Anno Porrecta notabiles Summae diversis Conventibus et Ecclesijs applicatae, Iam enim Summa Mille Tynphor Polonicalium per ott Gsum Michaelem Gosicki Parentem ott Gsae Mariannae Rzeszotarska Matri Testatoris ac si inscripta GG Petro et Magdalenae Gsi Benedicti Rzeszotarski Consorti Gosickim praesentaneis Citatis non modo Cum laesione juris

1082

ne juris Successor legitimor modernor Actor Joannis Ada
Agnetis Rzeszotarskich esse Dispartita deducitur, Successores
Rzeszotarsciani eandem Dispositionem legi et sibi Contra
Maationibus Continuis, et repetitis Querelis vitiasse Consta
Proinde quo ad Summas Conventibus et Ecclesijs in pia
gata per Ott Gsam Mariannam de Wawrosskie Gosciche
attestantibus Quietationibus reversalibus a Superioribus
Conventuum et praecipue Testimonio per Ott Illustrem
admodum Rdum Ignatium Szawłoski Ecclesiae Rosa
sevien pro tunc Praepositum, ex tribito iam exolutas nul
lam vindicationem earum Summar actores a Citatis
posse praetendere Judicium Sententiat. Quo spectat Sum
Mille Tynphonum Polon in eadem Dispositione Ott Gsi Al
ti Gosciche specificatam et per Ott Parentem ejus Ott
Matri licet Documento Authico inscriptam fuisse, per Ac
res modo non probatam tamen Circa Agonem Vitae
pro reali Debito Agnitam Inquisitionibus quoq supra
de actu eductis Ott Gsum Michaelem Gosciche Quoniam
Constat varijs Temporibus multis Coram Personis secum Gsa
Marianna Rzeszotarska Thomae Filia bene nupsisse, Dot
notabilem percepisse pro eadem Dote primitivae Contis ab
Gso Paulo Rzeszotarski Burgrabio Crz Plocz Sortem in
nis Rzeszotary Chwaly in Haereditatem sui quaesivisse
praemissa tali modo percepta dote Ott Gsum Albertum
Gosciche Filium Suum certificasse, et ne vindicaret ab Ott
Gso Simone Rzeszotarski Avunculo suo Dotem matris ob
gasse. Qua propter Officium praesens Cassata Dispositio
ne ad Summam Mille Tynphon Gsis Gosciche applicat
propiorem Gsum Joannem Rzeszotarski Fratrem natu maj
rem unum ex Actoribus ad Comprobationem Juratoria
in eam Juramenti rotam: pro ut Ott Gsus Michaël Gosc
cki Summam mille Tynphon ab Ott Gso Thoma Rzeszotar
ski Contis suae Parente percepit et post Decessum Sterile
Ott Generosor Jacobi et Alberti Gosciche Fratrum amitte
lium ex haereditate ejus a Citatis iusto merito ad solvendum

Actoribus

Actoribus debetur adinvenit, et additur Mlis ad pronunci
andam Juramenti rotam. Movit Pars Actorea GG Rzeszotarscy
ad Judicium plenum Trre Plocen. Et Officium praesens Conde
scensoriale eandem motionem Parti Actoreae admisit. Conser
vando Trna Partibus in Judiciis Tribus Plocen prius et pro
ximius abhinc in Siepre celebrandis incidentibus sine adula
tione comparendi peremptorium. Quo vero spectat reliquas
Summas inventaria res mobiles ac suppellectilem Dome
sticam per ott Gm Albertum Gosicki accumulatam Gsis
Petro et Magdalenae Goscickim Citatis utinomini repraesen
tativo cedere Officium declarat. Quantum Spectat praetensam
extraditionem Laboriosor Nicolai et Thomae subditorum:
quoniam ex inquisitionibus luculenter patet Ott Gsum
Thomam Rzeszotarski Actorum Avum ott Thomam spuri
um ab infantia ad perfectam aetatem educasse, post
Cum Mulieri Libera per ott Gsum Michaelem Goscicki
esse Coniugatum, ex eisdem Parentibus Duos Filios Laboriosos
Nicolaum et Thomam aggrestes natos fuisse, exinde Subditatum
super iisdem Nicolao et Thoma GG. Gosickie indebite ce
surpare praesumpsisse, idem Officium Condescensoriale a
Subditatu praemissor hominum Gsos Gosickie relegat. Gsis
vero Rzeszotarskim Actoribus eosdem Nicolaum et Thomam
cum prole in Subditatum iure perpetuo adjudicat. Porro
quo spectat praetensum Calculum ex proventibus Sortis
ott Gsi Valentini Siemiątkowski haereditariae in Summa
Trecentor Quinquaginta Tynphorum Dotis ott Gro Thomae Rze
szotarski traditae et per ott Gsum Michaelem Gosicki per
decursum aliquot Annor possessae perceptis ut inquisitio de
praemissis edocet, Officium hac in praetensione Declarat. Qua
tenus Gsus Joannes Gosicki Actor suo et Fratris minatu
minoris Juramenti explendi nondum Capacis Quantita
tem Summae pro proventibus bonificare affectat, quiret
instanti Movit Pars Actorea ad Judicium Trre Plocenze.

1084

et Officium Condle eandem motionem admisit Conservandae Trnum Partibus sine adcitatione Comparendi paremptorie Quo spectat Cathegoria in respectu Summae mille Tymphorum Polon per ott Psum Paulum Rzeszotarski Olim GG Jacobo, Anto, Agneti, Gosuckim inscriptae. Quoniam partes Documentis cuinam Domui haecce Summa Cedere debeat non Probant. Prom Judicium praesens GG. Rzeszotarskie adcitatos a Termino et quavis impetitione liberos pronunciat. Inquisitiones per Judicium praesens reseratas, decisas, ob interpositas et admissas motiones Officium praesens Codle denuo obsigillatas et Partibus extraditas declarat, prout in instanti extradidit. Decreti praesentis Robore.

Adamus Milodrzski Camerarius Trnis Plocen mppa.

Officium psens Crenae Capitli Plocenae ad oblationem Gsi Joannis Rzeszotarski Decrum Condle infrascrum in Bonis inferius nominatim Ptes introcontentis per Offm Camerariatus Trae Plocenae latum manuq ejusq Gsi Camerarii subscrum reproducenae ad acticamq actisq psenae ingrossamq suscepit in Tenore sequenae inserat originale ejusq Decreti circa Acta psenae est relictum

In Cro Plocenae Fra 4ta ipso die Festi S Aegidii Abbatis scilicet die Prima mensis Septembris ao Domini 1779no.

Inter GG. Rzeszotarskie et Gosuckie in 1780 Rzeszotarij Ptum.

1779no die

153

Actum in Fundo Bonorum Tyoki Feria Quarta post Dominicam Jubilate scilicet die Decima tertia Mensis Maij Proxima Anno Domini Millesimô, Septingentesimo, Septuagesimô, Octavo. In Presentia Mei et Spor Adami Malmáki Camerarij Glis Visegradiens Ignatij Lasocki Stanislai Puszczyńskí aliorumq Plurimor nobilium ad actum presens Congregatt hic non Mlis Pnn Matiæ Provisi Alexandri Czerwki De Szymaki Authi et Jurati Actui presens ad Stantis et Eundem Aulamantis.

Offen Infrascrum Cameranale Trie Plocens Instando Dñi Jos Plocens de Actu Eius In Raciąż in Fmis Commorantibus Terrestris Plocens Districtuum Raciąžiens simul et Plonskens Vigore Legis in diem Hodiernam Inceventibus hem: pè Feria 2da Ipso die Festi Purificationis Glis Virginis Mariæ Scilicet die Secunda Mensis Februarij Anno presens Inter Spos Rochum Parentem et Adalbertum Filium Typkie Actis et Actis ab Una, et Spos Hiacynthum Urbanskí et Cunegundim Bronowską Invicem Conjges alq Albertum et Martinum Jusdelue tum Infidelem Judeum Herszek Taberne in Bonis Tyoki Sitis Arrendatorem Actis et Actis parte ab altera prolatis, Quemadmodum Ante dictum Decretum Inuncte Cpiæ Inter modernas ptes Hodie in Judicio Prolatum Quod non est Rotitum Effectum Proinde in Ordine Effectuationis Causæ Dñi Commissio In Fundum presens Bonor Tyoki Judicij sui aut Spor Cameranor Fmis Plocens Capitale tempore facta tempestiva Avisatione Conducens est admventa; Cum Potestate Ut Idem Judex sive Offen Cameranale Unus Ubi Duo duor Ubi tres Absentia alior non Obstante mutuo Partium Sumptu Condescensurum, Ante Omnia Comportationem Documentor Emissionem Certe Aree ex Jure Obligati Enucleanq previa Comprobatione Juratoria Demandet, de propietate Eiusq Aree in qua Taberna Extructa apparet et perquam et cujusnam sive Proventus ex Eaq debetur inquirat Investiget, de Violentijs Damnis Injurijs pretensionibus Dnæ ab invicem Habitis inclaget, Deinde positionem Inquisitionum In Fundo Comñis per Offen Burgrabiale Expeditas inungat et Novas si Opus fuent Expediat, Furta et Calculum Justæ debebitus Recipiat, Penas pro qualitate facti et Delicti Imget, Dubia quæris resolvat, Legalitatem Scripti cognoscat, Satisfactionem Omnibus cui quid a quo Provenerit Prestandam demandet, Decretum Antenus intoto Exequatur, Partesq in Omnibus et Singulis Pretensionibus nihil intactum et Irresolutum relinquendo pro exigentia Legis Justitiæ Horum ac Documentorum finaliter Decidat Disjudicet Exmoderetur Cuius Judicij Condescensionalis Veniam Partes Tenere et Adquiescere sub Pena Centumis Illo in Termino Condescensionis Super Parte Contravenente publicanda Sunt adstrictæ; ad Fundum presens Bonorum Tyoki ad requisitionem Partis Actoreæ facta prius per Literas Missibiles cum determinatione diei Hodiernæ Avisatione Condescendit Judexq humata Sua Jurisdictione Voce mlis in Actu contenta Pace et Securitate circa Actus Juridicos prestari Solita precauta Partes ad sui

Comparendum

Comparendum et Compantionem Inscribendi Supravscripto Mti Actlam
fecit; Quo in Tmo Acclamatorio Ptibus et quidem Gsis Rocho Parente
Stanislao filio Tyskie Actis et pnaliter et Gsis Hiacyntho Worowski et Cu
gundi Bronowska Invicem Comugibus Cittis et Actis per Eunq Gm Wor
ski Mantum Suo et Consortis suae nne pnaliter, Gsis Alberto et Martino
Gosciulie tum Infideli Judeo Herszek Taberne in Bonis Tyszki Sitis
datore Cittis et Actis per Eunq Gm Albertum Gosciuki Suo fratris ac
datoris nomine pter. Coram Judicio Condli Capli Gm Plocens Compare
et secum Judli Controverstens quar partium Controversijs in Judm Suum
ductis Etaudtis, Judm presens Condle Camle Gre Plocens Exequendo Re
lam Decreti Tmi Plocens superius de Actu Etarati Vi cuius presens Com
Peragitur Actus Statuit Quatenus Partes principaliter secum Agentes Docu
menta Propnetatem Aree in qua Taberna extructa Etat Probantia et ad
Causam presens respectu huiusce Aree Vertens spectantia Suo in Judicio
Condli comportent, sibi que Alimvicem commonient Pdg instantis E
Quoniam in Satisfactionem Sententie Judicij Partes Exeq et quoq Gsi Ty
scy Combinationem die 6ta Julij Anno 1770mo In Tyszki datuatam Inte
Gsis Hiacynthum Worowski et Cunegundim Bronowska Coniuges ab
Una et se patte ab Altera Confectam, actisq Castrens Plocens Feriali
ta in Cmo Festi Setorum Inum Regum scilicet die Septima Mensis
Januarij Anno 1776to Oblatuatam; Qua mediante Domus cum Area
et Sorte Jn Tyszki Hereditaria apud Gsos Worowskie in Obligatoria
Possessione existens, Gso Stanislao Tyszki ob prestitam Satisfactionem de
Eodem Jure Obligatorio emissa extitit; tum Manifestacionem Feria
Tertia Intra Octavas Festi Pcm Corporis Xti Domini scilicet in Vigi
lia Festi Nativis Sancti Joannis Baptie die vero 23. Mensis Junij An
Millesimo Septingentesimo Septuagesimo Secundo et personali Com
partione Gri Stanislai Tyszki suo et alior nomine contra Gsos Worow
skie coniuges ratione de Evasatonio Stante Obligatoria Possessione Jn Tyszki
do Sui hereditario extracto et sibi disvendito Expulsionis violentiar peractae
ms coram actis Castrens Plocens factam, Gsi vero Worowscy Coniuges
Contractum Instructu Obligationis Sortis Certe in Bonis Tyszki Sitae Inte
Gso Jacobum Tyszki ab Una et Andream Bronowski Initum et Confect
ie 20. Junij 1730. Anno in Bonis Tyszki datuatum, tum Scriptum rever
sale die 30 Junij Anno Eoq in Zaluska datuatum per Jm Jacobum Ty
Super Summam Viginti Octo Tymfl mutuo contractu in rem Gsi Andreae
Bronowsky datum, denique Manifestationes binas primam Feriâ Secun
Indie Festi Sanctae Agnethis Virginis et Martyris Scilicet die Vige
ma Mensis Januarij Anno 1772do et primali Compantio Suor Uborq Coniug
one Gsos Rochum Parentem et Stanislaum filium Tyszkie me Domus Sorti
seu bracatorij In Tuedo Suor Maang ac alior hereditt Sitt per Eosq Gsos Ty
Quaerti Nolle Collectionis nec non de invaliditate premisse resignationis: Al

ram

1087 8

Alteram Feriâ Secunda post Festum Sanctor. Trium Regum proxima scilicet
die Decima mensis Januarij Anno 1774to Ex personali Comparitio=
ne Nobilis Cunegundis de Bronowskie Ultimi nuptus Nobilis Hia=
cynthi Worowski Contis in Assia Gsi Alberti Goscicki Sororini Sui Con=
tra Nlem Hiacynthum Worowski Laesivum Sui Maritum atque No=
bilem Stanislaum Tyski Idque de nullitate Resignationis sive Scripti
Cessionarij Super Aream in qua Braxatorium Extructum Extat, ac ex
Superinductione mariti et cum laesione Juris sui Subsecuti; Utrasq.
Coram actis Castrens. Plocens. factas et Interpositas Comportarunt; et
in Eadem Comportatione Documentor. Partes Eaeq. Principaliter agen
tes persistunt, nec Sufficiorem Comportationem à se urgent Imo super
realem Comportationem Suprascriptt. Documentt. ad Juramentum se se
trahunt, Proinde admissibilibus Jisdem adinventis In Eam Jurti Rotham
prout Partes Eaeq. Documenta Omnia ad Causam praesens Spectantia
verè et fideliter suo in Judicio Condli comportarunt, et prout nihil plu
ris praeter comportata Documenta penes se habent, nec Pars Parti in
praejudicium nihil quidquam caelavit et Additur mlis Judicij sui Con
descensorialis Appointor ad pronuntiandam Suprascriptt. Juramenti Ro=
tham; Et quoniam Partes Eaeq. Locae Jurtcum perse praestandum sibi
vicissim Indulgent, Proinde Judm Satisfecisse Partes Easq. Sententiae
Suae adinvenit et Partibus secum agens in Causa praesens Experiri Man
dat; In Experimento, Judm Condle ad Ulteriorem Executionem Den ac
cedendo Necessariam esse revisionem Praedictae Areae in qua taberna Ex=
tructa esse apparet et de qua res vertitur adinvenit Et ad Eanq. revisio
nem sese contulit, Qua peracta Teneri Partes Easq. reponere Inquisi=
tiones suas In Tmo Condnis in Fundo praesens Bronorum Tyski Feria
Quarta In Cmo Festi Sanctorum Innocentum Martyrum In Anno Mil=
lesimo Septingentesimo Septuagesimo Tertio per Officium Burgrabia=
le Castrens. Plocens. Expeditas Idque in Instanti Judm Censet; Et quo
niam In Satisfactionem Sententiae Judicij sui Condlis Gsi Tyscy
quibus Eaeq. Inquisitiones Extraditae fuerant, Easq. reposuerunt Proinde
Satisfecisse Judm adinvenit et ad lectionem Earunq. Inquisitionum
accessit, Quibus Lectis maturoque liberamine perpensis, et per Omnes cir
constantias ponderatis et Examinatis ac cum Documentis confronta=
tis Quando quidem ex Jisdem Inquisitionibus patet, Ott Gm Andream
Bronowski Ott Hiacynthi filium Suprascram Aream penes lithostrothum
Sittam Extantem in Possessione sui sine ulla disquisitione per aliquod=
Decem Annos tenuisse, et in Eadem Tabernam Extruxisse, Eanq. Ta=
bernam protunc in Possessione Gsi Bronowski Existens igne combustam
esse post cuius combustionem Ott Gsum Andream Bronowski aliam Ta=
bernam restaurasse, post Fataq. Eius Parentes Gsae Worowskae et Gsi Goscicki

modernor

1088

modernorum Actorum Eandem Tabernam Occupasse, et Proventus et Ea
participasse, Gsos Autem Tyskie nullam tunc temporis querimoniam de Ad
ptione Ipsor ac si proprij Fundi intulisse, post hac Eandem tabernam r
in parte ruinatam Gsum Stanislaum Tyski à Gsa Worowska quaesivisse,
vero Albertum Goscicki penes Versuram Eiusq quaesitae per Gm Tyski t
bernae novam tabernam sumptu suo Extruxisse, Eandemq Extructione
Gsos Tyskie denegasse, et in proprio eorum fundo Extructam tabernam Intuli
se et pro demoliatione Eiusq Extructae per Gm Goscicki Tabernae ab Anno 17
litem movisse, praedictam Aream sui haereditariam esse Intulisse; Cum tamen
Jisq Inquisitionibus cuiusnam praerecensita Area de qua res vertitur sit haer
ditaria non demonstratur; et haereditatem Eiusq et proprietatem tam Gsus
Goscicki quam Gsi Tyscy nullo Documento Probant et cuinam praemis
Area cadere possit Jdm ullo modo Informari nequit, tantum modo Eaq
Area in Possessione Gsi Goscicki ab aliquod Annis Extasse deducitur. Pro
inde Judm praescindendo Inter Partes litem Propiorem Gsum Albertum Go
scicki in Possessione Eiusq Areae extantem Circa Proprietatem et haereditatem
praedictae areae ad Jurtum adinvenit, et Decernit Quatenus Jq Gsus Alber
tus Goscicki Comprobet in Eam Juramenti Rotham; prout praemissa Area An
tiquitus in Possessione ipsius Antecessorum et Eius Extans, Ipsius est Propr
et haereditaria et ei iuste haerere debetur, et additur Mtis Judicio suo Condti
Adstans ad pronuntiandam hancae Jurti Rotham; Et quoniam Idem Gsus Al
bertus Goscicki hocce Jurtum praestare recusat, Imo Illud Gso Stanislao
Tyski defert; Proinde Admissibili Eoq ad hocce Jurtum adinvento; Addi
Mtis Judij sui Condtis apparitor ad pronuntianq Suprascriptam Jurti Ro
tham; Et quoniam Circa hocce Jurtum per Gm Tyski praestanq Sulcum Unum
Vernalem Agri Gsor Tyskich proprij ad sortem Tyszczyzna Spectanq quem pro
inserta Taberna per Gm Albertum Goscicki noviter Extructa Ampiebat, ad Gs
Tyskie spectare Judlter partes agnoverunt; Proinde Judm attenta Eaq Judicia
Agnitione Eunq Sulcum agri Gsis Praeciso Jurto Gsis Tyskim adiudicat, et
Sortem Tyszczyzna Applicat; cum tamen pro Eoq Sulco Vernali nunc adiudi
ta in quo Versura Tabernae Gsi Goscicki propriae extat, Jsq Gsi Tysky et Go
scicki Judltr se se composuerunt; et pro Eoq Sulco Vernali Stadio Uno se se tenden
per Judm Obsigill Gsus Goscicki duos Sulcos hyemales suos haereditt in Cam
po et loco dicto Zagurze incipienq a granicie Chroscinska et prodendenq
viam ad Bona Sokolniki Euntem Stadio Uno tendenq inter Metas Nobi
lium Hiacynthi Worowski ab Una, et Bartholomaei Sałkowski parte
altera Sitt et Jacenq in commutationem Judltr Gso Stanislao Tyski a
gnavit Et Eosq Sulcos iure haereditt haerere Obtulit; in qua Commutatio
ne Gsus Stanislaus Tyski persistit; Proinde Judm Compositioni Eorum
dem Annuendo Sulcos praemissos "et braxatorium antiquum cum agro adiacenti" ad Gm Tyski, iam vero Taberna Novam
ad Gm Goscicki pertinere debere Judicat; agrum penes Easq Tabernas Jac
ne Taberna Eiusq Gsi Goscicki noviter Extructa ruinata Existat.

Ad Sortem

ad Sortem Tyszczyzna Spectantem Ad Jsos Tyslue spectare et Ex Eog Wow
ructum participare Jsos Tyslue Sententiat, viam autem per agrum Jsor
Tyslick nunc primum tendere Incipiens; in futurum Eanq viam per
Villam Tyslu tendere determinat; Scepem in hocce agro per Gm Goscelu
Structum Judm Comte demoliens; arbitratus; Cuno Quo Spectat Causam
facti Siquidem ex Judem Inquisitionibus constat; Gm Stanislaum Ty:
slki vi Conventionis à Jsis Worowslue sibi Servienq ad Brassatonium et —
ream se se Intersasse Alem Jazierowska in Eodem Brassatonio
locasse, Jsos vero Worowslue Coniuges Idem Brassatonium Invasisse,
Eanq Alem Jazierowska Expulisse, de Eodem Brassatonio Ejecisse, Jene:
stras estruxisse, aliasq violentias peregisse, de Eadem Violentia Gm Sta
nislaum Tyslu certificatum extitisse, et ad Eosq Jsos Worowslue cum
persvasione ne tumultus essent advenisse adventum Malevole lesisse
diffamasse ac alias contentiones fecisse, Gm autem Tyslu Equum cum Fra
nis, in quibus ex Eog brassatonio Extructa Janua imposita fuerant
Jsq Jsos Worowslum accepisse, et Eunq Ad Domum Sui Adduxisse, -
dunc Equum Ejugatis ad Stabulum Suum Immisisse; et Eunq in Stabu
lo Suo Occlusisse, Jsos quiq Worowslue Coniuges Ad Domum Jsor Tyslick
Adisse adivisse, et propria Authe Eundem Equum rehabere voluisse, appertoque
sibi Stabulo Jsuq intrasse; Gm vero Martinum Tyslu minorem natu filium pro
tunc advenientem Eunq Gm Worowslu in Stabulo occlusum esse, factoq clamore
Eunq Gm Worowslu per Gm Rochum Tyslu Parentem è Stabulo Dimissum
esse, post qm Dimissionem Arreptis bidentibus Jsuq bidentibus hunece
Gm Rochum Tyslu in Senili etate Existentem innocuum, aliquot Vici:
bus percussisse; Proinde Judm Comte Consideratis premissis violentijs
per Jsos Worowslue illatis non posse Eosq evadere penas tam Perso na
les qm Crumenales Sententiat Decernendo Quatenus Idem Gr Worowsky
Coniuges pro premissis violentijs Inquisitionibus deductis Turrim Castri
Plocens Superiorem In et pro Pena Ada post Fm Sancti Michaelis Archange
li Festi die Quinta mensis Octobris Anno Presenti Incidere Incepturi Eisq Sessio
onem et quiq Mantus per Spatium Duar Septimanar Jam vero Coram
per Spatium Unius Septimane Sine Intermissione Continuent et Exple:
ant; Nec non in egressu de Turri Idem Jsus Hiacynthus Worowslui Mantus
tam prore Sui qm interdedendo Eanq Sui Contem Coram Jsq actis Arenq Pe
ane Penam Quadruplicem Quatuordecem marcar Pol ad manus et quietationem
Partis Actoree Jsq sub Pena Bonis in Casu contravertionis Terra Magnes
Jsuq faciendam publicanda Solvat et realiter enumeret propte Jsq Judicis.
Quo vero ad Actoratum Jsor Worowslick cong Gm Stanislaum Tyslu Institutio
Et tam quo ad Sessionem turnam qm Solutionem Marcar

Quomam

1080

Quoniam ex Juris Inquisitionibus Constat Dñm Stanislaum Tyski cum [illegible]
Worowski circa Empturne ab Eog Juvenca risas et contentiones excitasse, [illegible]
demq Dñm Worowski in duellum Provocasse, tuncque temporis mutuo sese [illegible]
diffamasse, penes vero Brzezinum supernus expressum a Jure Worowski [illegible]
quentum Eumq Dñm Worowski violentias Suprascriptas peragentem framea [illegible]
ginata per humeros percussisse, Eoq; tempore Equum cum trahis Jure Wo[illegible]
wski accepisse et Eumq per triduum apud se detinuisse fame macerasse, [illegible]
Proinde Judm Comde et Eumq Dñm Stanislaum Tyski punibilem adinvenit Inqui[illegible]
gendo Quatenus Idem Dñus Stanislaus Tyski post ingressum Turris Dñi Worowski [illegible]
una Septimana Turrim Captivi Plocensq Superiorem Incat Eiusq Residentiam per[illegible]
tium Unius Septimanae Sine Intermissione continuet et Expleat nec non [illegible]
gressu de Jure Penam Duplicem Quatuordecem Marcarum Polt Dñi Worowski [illegible]
Sub Rigore Suprascripto Evolvat, Quo Demq interest Actoratum Eiusq Dñi
Stanislai Tyski coreq Perfidum et Infidelem Judeum Herszek Tabacz[illegible]
Dñi Joscelii in Bronis Tyski Arendatorem, Quando quidem Ea Suprascripta
Inquisitionibus patet Filios Eiusq Infidelis Herszek Arendatoris Senum [illegible]
Mortis Dñi Stanislai Tyski clandestine intercepisse, Dñm Tyski ferentes [illegible]
duobus Saccis Dunese Senum cepisse et Eiusq Eorum Saccos accepisse, Pro[illegible]
de Judm Eumq Infidelem Judeum Herszek pro in continentia Filiorum [illegible]
Penalem esse censet, Sententiat quid Quatenus Idem Perfidus et Infidelis
Herszek Arendator Penam Duplicem, Quatuordecem Marcarum Polt Coram [illegible]
Actis in et Pro Pena 2da post Fm S. Joannis Evangelistae idest die 12 mensis Bbris A[illegible]
nu presenti Ordinem ~~Executionis de Bona Data Acceptata Executa~~ et Sub
rigore Eodem, ad manus et quietationem Dñi Stanislai Tyski Enume-
ret, Dñus quoq Stanislaus Tyski Saccos per se acceptos Eiq Infideli H[illegible]
dator Extradat; Quorum Autem Albertum Joscelii nihil quidquam In[illegible]
quisitionibus accusatum Judm Liberum Fecit et Pronuntiat; In relig[illegible]
vero Partium Earumq Pretensionibus Judm Partibus Jusq Perpetuum Si[illegible]
ferponit ac Indicit Silentium Decreti presentis Vigore.

Bonaventura Wilhelm Ciołkowski Cameranus Trnis Plocensis Judex Comitat[illegible]

Officium Ploceq Crnq Capitli Plocenq ad Oblationem Festi Jose-
phi Peptowski Decretum Condi in Bonis in Jurisdictionis capi-
mend inter Partes infrascriptas per Officium
Cameraniale Terre Plocenq p Latt manuq Ejusd Ca-
meranij Trnis Plocenq propria Subscriptum reproduxit
ac Adscand actisq Ploceq ingrossand Scis cepit in

Leonard[illegible]

1081

Tenore Sequenti (Inseratur) Originale cuiusdam Decreti circa Acta relictum

In Cro Plocensi Tra 2da Ante Tm S. Hedvigis Viduae Electae Dei pxa Scilicet Die 12 Mensis Octobris Ao Dni 1778

Derum Condle In Fundo =
Bonor Tyski Prolatum.
Ao 1770vo.

1093

Actum in Fundo Bonorum Białyszewo Feria Quarta post Festum Sanctissimae et Individuae Trinitatis proxima scilicet Die Secunda Mensis Junij Anno Dni 1779no

Coram Generoso Petro Rudawski Burgrabio Castrensi Plocensi In praesentia Gsorum ac Nlium Thomae Krasinski Benedicti Kowalewski et Aliorum plurimorum Nlium ad Actum praesens congregatorum tum Ministerialis Regni Gnalis providi Martini Grzegorzewicz de Zułtowo Magna Authi et Jurati Actum praesens Acclamantis et eidem adstantis

Vicium praesens Burgrabiale Castrense Plocense insistendo legibus Regni de peragendis executionibus Sancitis parendo quoque Additioni a Mfio Josepho in Zakrzewo Zakrzewski Pocillatore Sieprcens Judice Crenens Pltus Plocens et ad exhibitionem Castrens Plocens Fra tertia in Crastino Festi Sanctorum Petri et Pauli Apostolorum Die Trigesima Mensis Junij Anno Dni

Decreti

Ao 1778 Dni

1094

Anno Domini 1778 Inter Gsum Jacobum Um-
ski partem Jure vincens Abuna et Gsum Ejusd. Mnis
Zorawski Partem jure victam parte Ab Altera pro-
lati, quo mediante Solutio Summae Triginta No-
vem Aureorum Hungaricalis ex Majori Summa
Quadraginta Aureorum Hungaricalis Scripto certo
manuali Die Decima Mensis Februarij Anno
Dni 1774 in Miodusy Datuato ad Solvendum
assecurata per Gsum Jacobum Zorawski Gso Jaco-
bo Uminski una cum poena licita Trium Marca-
rum Polo nro Fra Secunda post Ftum Nattis Bea-
atissimae Virginis Mariae Anno eodem est injuncta
Seu potius Poenae Banitionis eodem in termino ex pre-
misso Decreto incidenti Ex Parte Gsi Jacobi Umin-
ski Jure vincens Super Gso Ejusd. Mnis Zorawski
Parte Jure victa ratione non Solutionis Summae
Triginta Novem Aureorum Hungaricalis tum licitae
poenae Trium Marcarum Polo eodem Decreto adjudicatae
obtentae et publicatae ex Requisitione Officiosa Gsi
Jacobi Uminski Partis Jure vincens ad Fundum
praemissorum Bnum Biattyszewo condescendit
ibidemq. Jurisdictionem Suam Officiosam praecustodi-
ta prius pace et Securitate publica Actibus Jurisdi-
cis Congrua per vocem Mnlis fundavit et Partes
ad Comparendum Suo coram Officio eidem Mnli ac-
clamare Jussit ad Cujus Mnlis acclamationem
comparens Gsus Dominicus Uminski nne Gsi Jacobi
Uminski Principalis Sui reproductis tam Decreto

Officij

Officij Crenenj Plocenj quam Banitionis Pie-
na Supra exaratis petiit Officium Suum
ad executionem condescendi Sortem proportionatam
in Bonis Białłyszewo Partis Jure victae Hae-
redilli in procentua praemissa Summa Triginta Novem
Aureorum Hungaricalis et Poena licita Trium
Marcarum Poli mentionato Decro adjudi-
cata tradi Affectavit Cujus Affectationi
Officium praesens annuendo ad Conscriptionem Agro-
rum et Pratorum accessit W Polu Ozimnym
zaczynaiącym się za Wsią od zachodu Słońca cią-
gnącym się ku wschodowi do Granicy Rogelnickiey
y Wazyńskiey Pierwsza Pluska od Południa wszerz
Prętow Dwa każdy Pręt puł Osmołokcia rachuiąc wzdłuż
Stay Czworo między Miedzami Białyszewszczyzny
ziedney od południa a Folwarkiem ciągnącym
się ku północy zdrugiey strony pierwsze Staie
ode Wsi Pszenicą y Zytem zatym Staiem idzie
Łąka za Łąką Stay Troie Zytem zasiane
Druga Pluska ku północy wszerz Prętow
Trzy wzdłuż Stay Dziewięć między Rowem od Po-
łudnia ziedney strony a Folwarkiem ciągną-
cym się ku Północy zdrugiey strony naprzeciw-
ko Sadzawki ta Cała Pluska Zytem zasiana
naprzeciwko tych obydwoch Płosek gdzie tylko
Łąka znaydować się będzie do JMPana Umień-
skiego należeć ~~będzie~~ powinna. W Polu Jarzyn-
nym zaczynaiącym się od Stodoł Chłopskich

z Południa

1094

Anno Domini 1778 Inter Gsum Jacobum Um-
ski partem Jure vincens Abuna et Gsum Ejusd. Nnis
Zorawski Partem jure victam parte Ab Altera pro-
lati, quo mediante Solutio Summae Triginta No-
vem Aureorum Hungaricalis ex Majori Summa
Quadraginta Aureorum Hungaricalis Scripto certo
manuali Die Decima Mensis Februarij Anno
Dni 1774 in Modusy Datuato ad Solvendum
assecurata per Gsum Jacobum Zorawski Gso Jaco-
bo Uminski una cum poena licita Trium Marca-
rum Polo 1mo Fra Secunda post Ftum Nattis Be-
atissimae Virginis Mariae Anno eod. est injuncta
Seu potius Poenae Banitionis eod. in termino ex pre-
misso Decreto incidenti Ex Parte Gsi Jacobi Umin-
ski Jure vincens Super Gso Ejusd. Nnis Zorawski
Parte Jure victa ratione non Solutionis Summae
Triginta Novem Aureorum Hungaricalis tum licitae
poenae Trium Marcarum Polo eodem Decreto adjudicatae
obtentae et publicatae ex Requisitione Officiosa Gsi
Jacobi Uminski Partis Jure vincens ad Fundum
praemissorum Bnum Biattyszewo condescendit
ibidemq. Jurisdictionem Suam Officiosam praecustodi-
ta prius pace et Securitate publica Actibus Jurisdi-
cis Congrua per vocem Mnlis fundavit et Partes
ad Comparendum Suo coram Officio eid. Mnli ac-
clamare Jussit ad Cujus Mnlis acclamationem
comparens Gsus Dominicus Uminski nne Gsi Jacobi
Uminski Principalis Sui reproductis tam Decreto

Officij

Officij Crenenę Plocenę quam Banitionis Pe-
na Supra exaratis petiit Officium Suum
ad executionem condescendi Sortem proportionatam
in Bonis Białłyszewo Partis Jure victae Hae-
redillo in procentua praemissa Summa Triginta Novem
Aureorum Hungaricalo et Poena lucta Trium
Marcarum Polo mentionato Decro adjudi-
cata tradi Affectavit Cujus Affectationi
Officium praesens annuendo ad conscriptionem Agro-
rum et Pratorum accessit W Polu Ozimnym
zaczynaiącym się za Wsią od zachodu słońca cią-
gnącym się ku wschodowi do Granicy Rogelnickiey
y Wazyńskiey Pierwsza Płuska od Południa wszerz
Prętow Dwa każdy Pręt puł Osmołokcia rachuiąc wzdłuż
Stay Czworo między Miedzami Białyszewszczyzny
ziedney od południa a Folwarkiem ciągnącym
się ku północy zdrugiey strony pierwsze Staie
ode Wsi Pszenicą y Żytem za tym Staiem idzie
Łąka za Łąką Stay Troie Żytem zasiane
Druga Płuska ku północy wszerz Prętow
Trzy wzdłuż Stay Dziewięć między Rowem od Po-
łudnia ziedney Strony a Folwarkiem ciągną-
cym się ku Północy zdrugiey Strony naprzeciw-
ko Sadzawki ta Cała Płuska Żytem zasiana
naprzeciwko tych obydwoch Płosek gdzie tylko
Łąka znaydować się będzie do JMPana Umień-
skiego należeć ~~będzie~~ powinna. W Polu Jarzyn-
nym zaczynaiącym się od Stodoł Chłopskich

z Południa

1096

z Południa ciągnącym się Do Granicy Wazyń-
skiey Pierwsza Pluska wszerz Prętow Dwa wzdłu
Stay Dziewięć miedzy miedzami Białłyszewszczyzny
od zachodu ziedney a Folwarkiem Dworskim ciągną
cym się ku wschodowi zdrugiey Strony na pierwszy
Dwoch Staiach od Stodoł Jarką na Dwoch daley
Owsem a na pięciorgu rezcie Grochem iest za siana
w tymże Polu Jarzynnym naprzeciwko zdrugiey Stro
ny wsi zaczynaiącym się z połnocy od Stodoł ciągną
cym się ku Granicy Dzbucieńskiey od Południa
Druga Pluska wszerz Prętow Trzy wzdłuż Stay
Trzynaście zbrzega odewsi Jęczmieniem Stay
Czworgi daley Jarką Stay Siedmiorgi za sia
na rezta stay zorana ale nie siana miedzy mie
dzami Białłyszewszczyzny od wschodu ziedney a
folwarkiem ku zachodowi idącym zdrugiey Strony
w Tym całym Polu naprzeciwko wypisanych
Plusek Łąki tak iak y w Polu Ozimnym do JM
Pana Umińskiego należeć będą W Polu Ugo
rowym zaczynaiącym się za Wsią y przy drodze
do Wazynka idącey od Wschodu ciągnącym się
do Granicy Golesieńskiey ku Zachodowi Pierwsza
Pluska przy Wsi, od południa ku połnocy wszerz
Prętow Siedm wzdłuż Stay Czworgi miedzy mie
dzami Białłyszewszczyzna z prawey Strony a
Folwarkiem ciągnącym się z lewey Strony Druga Plu
ska daley ku Połnocy wszerz Prętow Trzy

wzdłuż

wzdłuż Stay Czworo miedzy miedzami Białły
szewszczyzny z prawey Strony ~~[illegible]~~ a Folwar
kiem Dworskim z lewey Strony Trzecia Pluska
ieszcze daley ku Połnocy wszerz Bytow Trzy
wzdłuż Stay Czworgi miedzy miedzami z pra
wey Strony przy rowie Białłyszewszczyzny a Fol
warkiem Dworskim z lewey: Chałupa, druga
z Brzega wsi od wschodu szczytami od wschodu
y zachodu po prawey połacisdąc do Dwora Stoią
ca w Słupy i dyle budowana Stara tylko Słupy
ciney y niektore dyle nowo podwłoczone Drzwi
do Sieni dwoie iedne z południa drugie przeciwko
z Połnocy oboie z desek ciesielską robotą na biegu
nach Drzwi do Izby z Sieni ku wschodowi iedne
na zawiasach żelaznych dobrych z tarcic w izbie
okna Dwa iedno ku wschodowi dobre drugie ku Po
łudniowi w Trzeciey Czesci wytłuczone Piec y
kumin z gliny lepiony tylko ieden rząd kafli
iest na Piecu Patrzystych pułap Stary dobry
nad sienią zas z dylow rzadko położonych Poszy
cie nad Sienią ~~[illegible]~~ poodzierane kumin
w sieni na dach wywiedziony z gliny lepiony do
bry w tey Chałupie mieszka Chłop Kazmierz z Zo
ną Maryanną na Kopczyznie będący. który do
Dziedzica iak dawno należeć będzie Przy tey Cha
łupie od połnocy Stoi szopka, szczytami tak iak
chałupa Stara, pochyliła się podparcia potrzebuie
we dwa przesła w Słupy budowana drzwi do niey

od Wschodu

1098

od Wschodu stare z dylow na biegunach słupy
pogniły dyle popruchiały Poszycie złe daley za tą
szopką ~~Sto~~ Stodołka podobnież iak Chałupa szczy
tami stoiąca w słupow Dwanascie y Dyle o dwoch
Somsieckach y dwoch wierzeiach budowana dobra
poszycie także na niey dobre wierzeie z Desek
robione na biegunach drewnianych dobre
naprzeciwko tey Stodołki ku Chałupie ciągnący się
Ogrod wzdłuż tak iak iest wszerz zas iak Sto
dołka rozciąga się do MPana Umińskiego nale
żeć będzie warzywo zas natymże Ogrodzie zasia
ne Zebrać temu kto ie siał wolność się zostawu
ie Niemniey wspomniony Chłop Kazmierz z żoną
z teyże Chałupy wyprowadzi się: zas JmPan Umin
ski teraznieyszy Possessor Podymne z teyże Chałupy
bez rekompensy zapłaci, ostrzegaiąc zas MPanu
Umińskiemu teraznieyszemu dopiero Possessoro
wi wszelką wygodę y bespieczenstwo, wolne studnie
y wody ku własney iego potrzebie niemniey wol
ne przegony Inwentarza na pastewniki iako też same
Pastewniki według istności „gruntu dla Inwentarza wszelkiego
rodzaju ktorych cała Wies używać będzie wszę
dzie ina zawsze temuż MPanu Umińskiemu
iak naymocniey waruie się: a by zas Pola niepo
trzebną zyskę zgdzą wyżyte nie zostały MPan Umin
ski ugorow zasiewać procz małey części wedle zwycza
iu rzepą lub rzepnicą wstrzyma się post quam

quidem

quidem Agrorum Pratorum et Aedificiorum Subse
cutam Conscriptionem Officium praesens hosce con
scriptos Agros Prata hortum et Aedificia Pnoto Jacobo
Uminski Parti Jure vincenti in procentu a praemissa Summa
Triginta Novem Aureorum Hungaricalis Decreto Su
pra exarato ~~Adjudicatas~~ Usq ad exolutionem Sum
mae Originalis extenuationemq Processus in Possessio
nem tradidit etiamq in praemissa Agros Prata Hortos ac
Aedificia per vocem Mnlis Actui praesens Adstantis
nemine impugnante intromisit et in pacifica pos
sessione reliquit. Decreti praesentis executorialis
Vigore

Petrus Pru[illegible] Rudowski Burgrabius Ca-
strensis Plocensis
Ria

Offm praesens Crene capitis Plocene ad oblationem I. Mathaej
Lisowski Burgrabij Crene Plocene traditionem infrascriptam
in Bonis inferius nominanae Offe per infra Specificanae
I. Burgrabium Crene Plocene, Pte inferius exaranda
Subsecuta manuq Eiusdem Isi Burgrabij Subscriptam reproduc
ene ad acticanae actisq praesene ingrossanae Suscepit in
tenore Sequene (inserat) originale Eiusdem traditionis Cir
ca acta relicta.

In Crd Plocene Tra Ita pt Fm S. Antonij de Padwa pxa
Scilicet Die 18 mens Junij Ao Dni 1779no

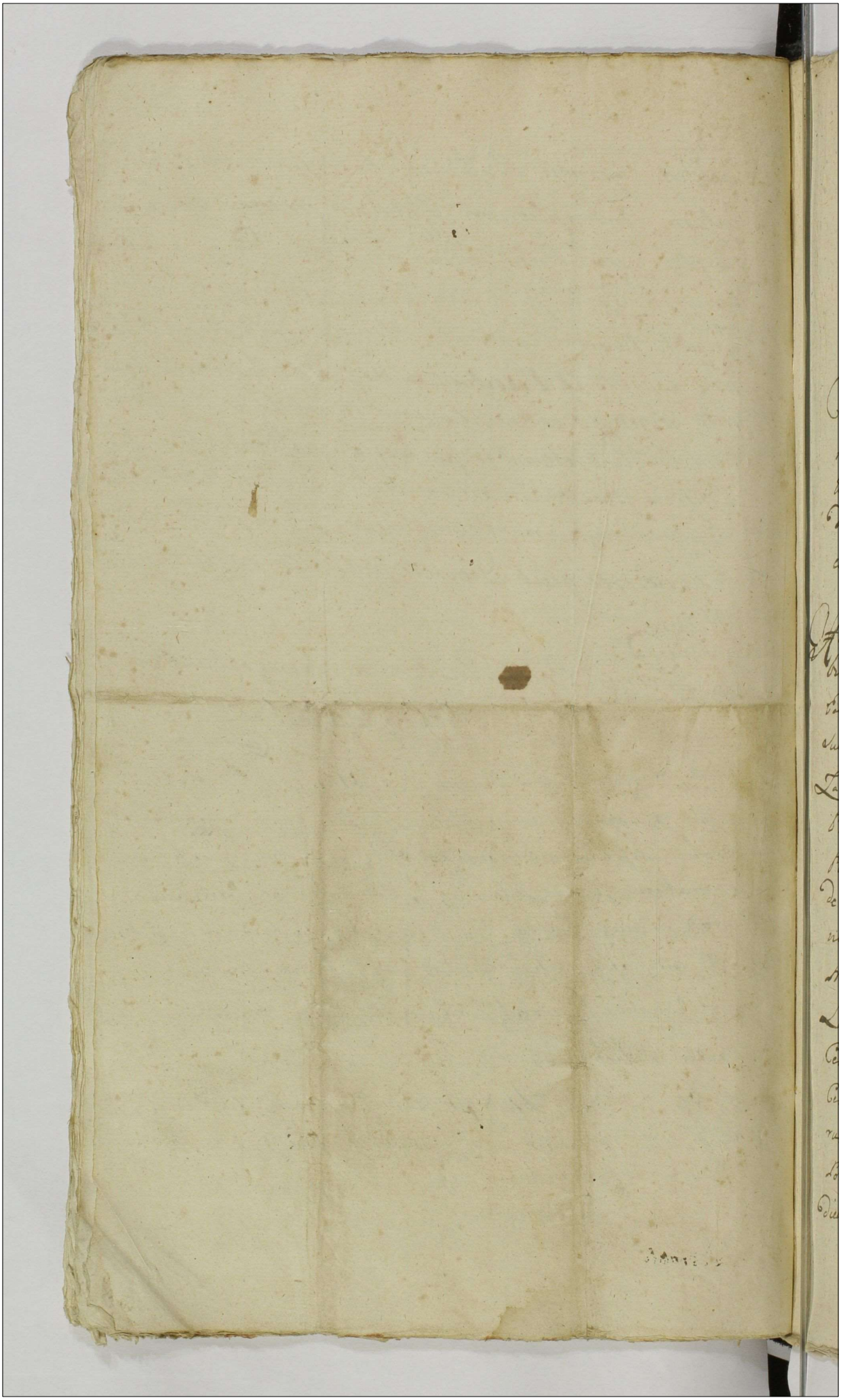

155

Actum in Fundo Bonorum Lisowo Magna Sorteq Generosi Alberti Lisowski Citati Jure Victi Hereditaria Feriâ Secunda Postridie Festi Sancti Petri In Vinculis, Scilicet Die Secundâ Mensis Augusti ~~proximâ~~ Annô Domini 1779.

Coram G. Laurentio Bromirski Burgrabio Crenn Plocen in Praesentia Nobilium Antonij Rycharski et Michaelis Szczutowski necnon Mlis Regni Gnalis Providi Michaelis Zawadzki de Rempino Authi et Jurati Actuj praesentis adstantis et eundem acclamantis

Officium praesens supra Scriptum Crenn Capitt Plocen Burgrabiale Executoriale Insistendo Legi positivae deperagendis Executionibus eo nomine Sancitt Satisfaciendo muneri Officij sui Burgrabiatus, Parendoq additioni à Mfico Josepho in Zakrzewo Zakrzewski Pocillatore Sieprecen et Judice Crenn Pltus Plocen per expressam habitae Vigore Decreti Crenn Plocen seu potius poenae Banitionis Cum ejus publicatione de Actu ejus in Castro Plocen Feriâ Sexta in Crastino Festi Nativitatis Sancti Joannis Baptistae Scilicet die Vigesima Quinta Mensis Junij Anno praesenti ex parte Gsor Josephi Parentis et Lucae Filij Lisowskich Actt Jure vincen ratione Summae Centum Triginta Quinque Tyn in Florenos reducendo Officium Centum Septuaginta unius Florenorum Pol cum provisione ad alterum tantum accreta, nec non Quotae Viginti quatuor Florenorum Pol. Deniq poenae Trium Marcarum Pol Decreto Crenn Plocen adjudicatt non solutionis super Gso Alberto Lisowski Citto Jure Victo

1101

obtentae et publicatae ad Fundum supraexpressorum Bon
Condescendit, Ibidemq; Jurisdictionem suam Officiosam pro
dita prius pace et securitate publica actibus Juridicis Congr
fundavit, et partes utrasq; ad sui Comparendum pro dicto Mi
steriali acclamare injunxit. Quo in Termino acclamatorio
Personaliter Comparens Gsus Lucas Lisowski Actor suo et
rentis sui nomine Reproducta supra de acta Exarata p
na Banitionis cum ejus publicatione petijt ab Offic
pro de Bonis Citti Jure Victi Exclusionem Fieri
per agi et ad Conscriptionem Inventarij Condescendi.
Cujus affectationi Officium pro sens annuendo uti post re
Judicato ~~plana~~ ad Conscriptionem agrorum cum suprascrip
Nobilibus ac Mli Con se se Contulit. Cujus tenor sequitur
talis a nayprzod w polu Ozimnym pod ostrow. Płosa prętow
trzy wszerz y łokieć ieden w sobie zawierająca. (Każdy pręt
łokci siedm y pół trzyma.) Ciągnie się wzdłuż stay Dwoygi
poczyna się od wzgłowny a kończy się u Gozdowskiey Granice.
między miedzami Jmć P. Jozefa Lisowskiego od południa z Jedney
a Jmć P. Marcina Luskiego od północka z drugiey strony, ta
Płoska cała zytem zasiana. Item pawłoczek prętow Dw
wszerz, ciągnie się stay Dwoygi poczyna się y kończy ia
wyżey, na tym pawłoczku iedno staie zyta stoi, a na drugiem
staią już pozęte y zabrane. między miedzami Jako wyżey.
Item Pawłoczek wszerz prętow Dwa y łokci pułszosta na
rym zyto stoi. Ciągnie się stay Dwoygi y Łąki trzecie st
poczyna się od przecięt ki a kończy się u granice Gozdowskiey, mię
dzy miedzami Jmć P. Marcina Luskiego od południa z Jedney a JPan
Piotra Kostkowskiego od północka z drugiey strony. Item Pawł

wszerz

uszer myf ieden y dki pięć uzobi zawierający, urdtur ciągnie dzy
stacem iednym y put, z ktorego zyto już zebrane. między mie-
dzami Jako wyżey. między przeciwkami leży. Item myf ieden
Item myf ieden y dki trzy ciągnie stay ćwierć na dwo-
gu stay żyto zdi a zdrugiey polowy dwoyga stay zebrane. mię
dzy miedzami Jako wyżey. poczyna dię od Drogi około zdo dołu idąc
a koncy dię ugranicę Brudnickiey. Item myf ieden y dki
trzy ciągnie dię stay ćwierć na dwoygu stay żyto a na dwoygu
stay już zebrane żyto, poczyna dię y koncy Jako wyżey mię
dzy miedzami Jm P. Joseffa Lisowskiego zoborkiem Pole wyro
we na Laskowcu. Item myf dw dwa y dki cztery uszer.
ciągnie dię ćwierć stay poczyna dię od wsi a koncy dię ugra-
nicę Brudnickiey między miedzami JM. Łukasza Lisowskiego od połu
dnia zsiedney a Jm P Marcina Laskiego od północku zdrugiey stro
ny Item pawłoczek uszer myf dw dwa, ciągnie dię urdtur stacem
iednym, poczyna dię u przeciwki, a koncy dię u wsi Dwory. Pola
uprawna y nieuprawna. między miedzami JP Marcina Laskiego od po
łudnia a Jm P. Piotra Koskowskiego od północku zdrugiey strony. Item
myf dw dwa uszer, ciągnie dię urdtur przez stacie iedno, między miedzami od
wschodu słońca Jm P Marcina Laskiego, a od północku przy y dworek, poczy
na dię od Drogi do Kowcowey, a koncy dię u wsi Dwory. Item na mie
myfow trzy, ciągnie dię stacem iednym y put. między miedzami Jm P
Marcina Laskiego od wschodu słońca zsiedney a JP Piotra Koskowskiego
od zachodu słońca zdrugiey strony. Item myf dw dwa uszer ciągnie
dię urdtur stacem iednym. między miedzami Jako wyżey Item
myf dw trzy y put uszer. ciągnie dię przez stacie iedno, poczyna dię
od Drogi kowcowskiey a koncy dię u Bdtka między miedzami JP. Mar
cina Laskiego zsiedney a JP Franciszka Koskowskiego zdrugiey strony.
Item myf dw trzy ciągnie dię podle bruzd, między miedzami Jako wyżey
żey. poczyna dię Dwietraczyskiem, a koncy dię u drogi do Lucencowey.
Pole ugorowe wszystko uprawne y nieuprawne podane dię. Pole Ja-

1103

Pole Jarzynne pod Podlesie Płoska prętów trzy y pół wszerz Ciągnie się wzdłuż stay Troygi. Jęczmieniem staie owsem dwoie stay. poczyna się od wezgłowiny a kończy się u Granice Brudnickiey między miedzami JW Marcina Lisowskiego od południa ziedney à JW Franciszka Koskowskiego z drugiey strony Item prętów cztery wszerz Ciągnie się wzdłuż stay Troygi na dwoch Groch a tyle staie otłogiem leży. między miedzami od południa JmP Marcina Lisowskiego ziedney à od północka JmP. Woyciecha Lisowskiego. poczyna się od Błotka à kończy się u Granice Brudnickiey. Post perceptam Stagi Exdivisionem Officiosam ex nunc eosdem agros una cum Inseminationibus utrisque pratis Sylvis attinentijsque et pertinentijs generaliter Omnibus in realem et pacificam Possessionem Parti Jure vincendi in summa una cum provisione ac licitis superius expressis tradidit traditque praedicto et eandem partem Jure vincendi Voce Mtis intromisit investivit pacificam possessionem usque ad exolutionem summae cum provisione supra exaratae / nemine Impugnante nec contradicente imo per Gdum albertum Lisowski Actorem Jure vicissim bene vole permittente assignavit Decreti praedicti Robore

Laurentius Bromirski Burgrabius Crnensis Plocensis

Ad Praesens Castrensis Capitti Plocensis ad Oblationem Praesentis Lucae Lisowski Traditionem infrascriptam in Donis inferius nominandis Officiosis per Dnum Castrensem Plocensem Expeditam manuque ejusdem Subscriptam Reproducendam ad acticandum actisque praesentibus Ingrossandis Suscepit in tenore Sequenti / Inseratus / originale ejusdem Traditionis Circa acta praesentia Relictum

In Cro Plocensi Feria Tertia Ipso Die Festi Exaltationis Sanctae Crucis, Scilicet Die 14to mensis 7bris anno Domini 1779no.

Actum in Fundo Bonorum Przeradz Parva idq
in Trno Condnis Fa 4ta pt Trn Sae Hedvigis
Viduae Electae Dei pxa scilicet die 20. 8bris
Anno Dni 1778vo.

Coram Gnoso Adamo Milodrowski Camrio
Trni Plocz. In presentia GG. Stanislai Wyczatkowski
V Notarij Castr. Bobrowz. Terrae Dobrin Jose
phi Elzanowski ac aliorum ad Actum Congregatorum
Necnon Mlis Rni Gli Providi Bonaventurae
Wolynski de Lukomice authi et jurati a
ctum pcz ac damantis et Ejus adstantis,
Officium presens Camle Trne Plocz Jnsistendo
Dtis binis Inter GG. Antoniam Rosaliam Virgi
nem innuptam Chlebowskie, Gasparum et
Hedvigim de Chlebowskie Conjuges Jasinskie acto
res et Cittos ab una, Franciscum et Michaelem
Wyczatkowskie Cittos et actores ac alios in pres
sum intrantes, tam injunctae Condnis, quam
Rejectionis Causae ad Trnum Condnis Fa 3tia pt
Dni Exaudi anno elapso 1777mo in Trnis
Trib. Plocz in Liepre pstatis, qbus Dtis Condtis Offi
cij sui Camlis ac G. Michaelis Milob. Cdzky Ca
mrij Trni Plocz, unius ab una non obstante Capitu
lo tempore pria de adventu sui facienda avi
sacione ad fundum pcz Br. Przeradz e assignata
Quod Offm Condle Comportacionem Inventa
rij Status Sortis in B. Przeradz Sitae pt Ot. Ma
riannam Balinska Ot. Mathiae Wyczatko
wski Contem derelictae pria Comp bacione jura
toria praestanda demandabit, Statum Ejus
dem Sortis revidebit, de Desolacione Ot. Mathi
ae Wyczatkowski obiecta, tum de depditis In
seminacionibus, dispersione Subditorum, necnon In
ventarijs rebus mnibus, totaque Suppellectili
domestica ac qbusvis injuriis Ingres investi
gabit, Inquisitiones expediet, Juramenta excipiet,
bonificacionem pti injuriatae adinveniet, Cau
pexigea legis, justitiae ac Trnorum nihil intactum
et

Proinde Judex Pres. Tenoriante omnia Acta
Ubiq; Comperta ac Documenta quibus Causam
Contendit ac intuito Satisfacere Dño Judicij Mris
injuncto Communicandis, Vbi in Sepe plato
instante Et Quoniã in Satisfactionem Sententiæ
Dicij Pres Documenta immobo p Summaria instante
p Judicij Mris in Supe regitis Comenpta, Verb
et extra Summaria Judicem impetig curare
Solidnem negotij Actibq; emolumenta Comporta
vunt, Proinde Judex Dñi Quatenq; Partes Cohiberet
Prout omnia et singula Dña ad Quam Spectat
Qualiter Comportabit et p Mris in Judicio Sui ex
Parte Comparentis immutanti Et audiri Mris ad Omnia
Valeant Juris Rotha. Et Quoniã tam D. Franciscus
Wyszatkowski Suo et Vnius Sui gñi P. Gaspar Jasinski
Suo et alior in Actoratus nomine Sententiæ Suæ adinven
Proinde Judex Satisfactione Sententiæ Suæ adinven
ta Pte ab altera Comportadne Dñi Cohiberi Juran
ti ac Nihilominus ad Resolutionem Dñi p Pte repor
tat Nihilominus ad Resolutionem Dñi p Pte repor
Sitor Judex Accepit. Quibus visis et diligenter in Deo
ad Actoratum Et. Franciscus et Michaelis Wyszatkis
Wyszatkis contra Et. Castellanowie et Juridicis firmata
Quamobl. Judicio suo. Deducit. et. Et. Damum Suæ
ali Sortis in Bonis Mobilib. minor Hæredum
D. Et. Mariannæ Babinskæ Conserti Suæ Chem
martinas prima Stella M. in vigilia Dñi Servata
aliam Similem Summam rationem veri et juri
Actibq; 31 Jam Quingentor Flor Polo Simplici Sche
to ordine coram Actis Curiæ Castellanicæ Polo
Cathedralis Ecclesiæ Sti Joannis Baptistæ Magdalenæ 16 Jun
ad. Instantiæ eandem longam Jam pridis Semis
reassumpsit Jam etiam Pridiam Et. Et Balinskie
Sui Cessit et extincta pridis Maii Fata Relictam
Viduam Summã Mille Quingentor Flor. Cum Cheq
Summis in B. Hæredum Longo et. Mathiæ Wy
szatkowski coram Actis Castellanicis Polo Pridie
Et. Sti Maiæ Magdalenæ 169 ora ad Dominicam Et.
Matthiæ Wyszatkowski Tertio Sitæ Et. Mariannæ
næ Sui Cessæ Viduæ Summã Quingentor Flor
Pol. una cum Actis Salva tamen sibi pridis Sup
pridis p Ultro Quingentor Flor Relicta Simplici
et adhuc debitabile

106

Debito inscripsipse. De Quib quog ott. Valentinus Swie
Ag agros certos ott. Mathiam primo Swiçicki
Ido voto Wyrzatkowska in Summa Centum flo
polon alberhonesta cum actis Cast Plo Ta 3tia
mo Vigilia S. Thomæ Apli 1702 ad Swiąto
Uno cum actis ott. Wyrzatkowskie Cingi cum co
ott. Swiçcicki de Plettinby Vicinis Duorum by
reipse dos gelapse. Deinde annotat ott. S. Stanislaum
Chlebowski et Mariannam Swiçcicka Cingu Summam
Centum Symphy ab ott. Mathia Wyrzatkowski
ad Scriptu manuale de Data in Rzepotary d. 23.
Maji 1720mo ad. Datarium cum appenditia Subanis
ne ej de S. Wyrzatkowski resignandi Sortem centu
xipse ac post 6 Mienem ad actu Cast Plo Ta de pri
Hor Rutki Joannis Baptæ cum ad Summam
ad resignandu Sortem reclamasse, Summam Cen
Centu Symphoris tempore S. Wyrzatkowski exhibu
respondendi ipse ad extremum diei ott. Mathiæ W
zatkowski ad Scriptum manuale de Data in Chle
mie d. 23. Julij 1732do ad. Summam Centu Symp
et M. Kamponhauen Succamerario Sandecq
contra ipse promisit Summa in Summis Sup Pren
sionis in scripsipse, hoc debitum ott. Stanis
um Chlebowski ad quartalem manuale de Data
in Lubomicz die Sancti 10bris. 1765to ad. Scriptu
actis Cast Plo Nisky Plty Ta 3tia ac Fer. S. Hedwi
vel Dej ad Currenti obtulit ad ott. Mich Kamponhau
nowa Succamerarii Sandecensis exhibipse, Duo
ca Judicij prius Castri Sandecensis Documen
Summas ex Resumatione ac Summipsio nibusq pa
ta unam Summam Mille Mille Centum Vigi
ti sex Flo 20 pol. wagulat. Et capite obscri
nanne de Balicz Kie Uno voto Wyrzatkowski
X Computat ex qua Summa Judicij Impetrata Da
Swiçcicka ott. Mathiæ Wyrzatkowskie et potest
Francisci et Michaelem Wyrzatkowskie Chlebo
ti Pilis tertio decimo ott. Mathiæ Reposter vigore
ptionis primitivæ p ott. Balickie Swiçcicka
X Vidua requisite exclusa Sententia Duo Ju
citi, prout videtur apti Acta Sandecensia Pro
et obligatione actiua

gspos

1108

(~~Ex parte Vigilati ad Ill. Nam Kampenhauzen contracta et per Ill. Chlebowski pacificata~~) Inscripta Summam Mille Florenorum pol. justo merito Competere ac spectare arbitrat. Restantem vero Summam exclusis Summis Leupotius ab invicem compensatis tam per Ill. Wyczałkowskiy a Mu Kampenhauzen, quam per Ill. Chlebowskij ab Ill. Wyczałkowskij in vim resignandae hereditatis coassumptis, Summam Mille quingentorum Flor. pol. in Succes. Ill. Mariannae de Balinskie ultimo Voto Wyczałkowska ex utroque Connubio procedentes devolvisse ad et per Judicium praesens ex dividenda ee Judicium statuit, Et licet quae Ill. Wyczałkowskij Solutionem earum Summarum a Ill. Chlebowskie et Jasinskie adjudicandam exposcunt. Quoniam vero sic haeredes deplacione per dispositionem subditorum, amissionem Inseminationum ac Inventariorum totiusque Suppellectilis Domesticae per Ill. Mathiam Wyczałkowski Causata Succesibus Wyczałkowianis per Vrum Suum obiciunt, et praemissam injuriam Inquisitionibus probandam declarant. Proinde Judicium praesens ad affectationem Haeredum Actorum necessariam ee Inquisitionem per Utramque Partem in deductionem et reprobacione objectorum in instanti educenda ad Invenit. et ad Comprobacionem juratoriam sup. Incorruptione Testium Partes admittit. Praestiterunt Ill. Gaspar Jasinski et Tran. Wyczałkowski Suos et aliorum aut et Cittorum nominibus. Inducant Testes et Inquisitiones educant in instanti. Induxerunt et Eduxerunt. Postquam Eductas et expeditas Inquisitiones Officium Condle ad Lectionem earum et discussionem Documentorum praetensiones Fundi explanantium accessit. Quando quidem Officio Suo palpatur Sortem post Decessum olim Ill. Adami Swiecicki primitivi Haeredis in Bonis Praeradi Contractibus diversis et quae primo de Data in Praeradi die 4ta Julij 1712 sto ac. Inter Ill. Mathiam Wyczałkowskij et Marianam Balinska Conjuges ab una,

et S. Lucam Rosispeusshi ab altera pte alten d 26
Junij 1730. ad Jus Cure S. Vijeat Korsskim et
Chlebowskie Innerarkie, tugk de Data 12 Junij 1735
Jus Dñi Vrjeatkowski et Adamus Sarisky My, Con
scriptis eorum et Sigis Sasa Jena Hrobdie Jnven
nadmiby dimipat Jpsis. Has Jmeginatas pt
Capsitam p Dñi Chlebowskie corgo pomo obdo
gdente Vicione Ossa Cor Actis Carg Plor J.2 acp
Martis 9bris 1736. ad. ad Regitionē Dñi. Chlebo
wskich subrocata extitit, Sed quog Chlebowsk
Coram actis Cag Plog Sabbo pt D. Canto 1746. an
ag R. Mathaei Strzepewsky de Gnd ebita tobig
Sortis Jpsor Cortes Equalita spectang de Cur
pabne, gare Rottis ex tum 1745 ejusd
Jus S. Barthe
lomej Kpli 1760. ag Jm Sui Gniskie Ente Ebi
Mathej Subditi in obligatione primo ott. Stay Jasa
skii ac pt Dñi Loiadich Exitus p mmia adgeria
ne Jegatarijs gare Ruinantis Studepe. Tumg
ex eductis Jngressibig Lucubratoch plated Ec
edificad extudu hobdid et Stabula Jnven
Vata in kaupste extitipe tñ hobdid Jm pdi
Vdatg existent alia vero edificia Stante eque
ram pstne Collapsa sunt L Lgnog Petri
ad B. Gobliss Jugid cum Vidua ibile Hystum
ac filiar dicis Jam ēm Alberti et Adamus de
grusci in S. Mendz dominum Jusdē Dñi Jpsi
Jshid et Alberti Vrjeatkowskich pbentis et fili
in malle damno de bladnis Jngressis redangatis
Provinde Judex pcm Literis Dñi Vrjeatkowskie Actis
a quavis Verificatōe et Jnsinuatōe Dñi Chlebowskie
et Jamskie emptar Jmortalis. Jnstendo Jnven
ptionibig supradcto actis Jpsis Decernit Quatenus Dñi
Chlebowscy et Jaminej vigore Contractg de Data in
Bobrownike d. 18va 9bris 1776to ad. in Ordine Re
gnationis Jpsis Dñis Locatis in Mendz Consipti, a
Vis Cag Plog appbat pridie Dñi Michaelis Archi
dae ad Robenda, ac rubore Rejnationis subcau Lod
actu Recognita pduentes, Vlas de Scopas Ji
nas Unam Mille Trecentos exmajori Scopa Mille
Trecentos alteram Septingentos Quinquaginta
Flos existentis Scopa Mille Trecentos Quin
aridi equali pars Actoris modarum orga Castri Dñi
Chlebowskie existentis Una cum pertinentijs ad pmile
mas reductis Jnsis Francisco et Michaele Vrjeat
kowskim in d. Vigilia Dñi Hallei S. Joannis Bapte
in Anno Debdante venturo 1779no residente Cor

Coram Officio et Actis Castrensibus Capitanei Plocensis idq
sub Poena Bnis in Casu Contraventionis circa
Mandatum in ibidem faciendam publicandam solvent
et realiter enumerent. Licita Poena 14. Mar
canum Polon. p Citatos EE. Chlebowskie et Jasin
skie Parti Actoreae EE. Wyszatkowskim, et Officio
suo p medium, Parti in Nro circa Solutionem
Summae et sub rigore supraseru, Officio suo in
instanti Solita Juris praxi Solvenda. Inq
sitiones p Partes eductas in Occlusis Rothu
lis in Cancellaria Terrestri Offm Condle repo
nendas ad subsequendam Partium Satisfacti
onem declarat Dti praesentis robore.

Adamus Milodrowski Camerarius Terris
Plocensis mppa.

Officium praesens Crene Capitis Plocensis ad oblationem Ipsi
Gasparis Jasinski Decrum Condle Infrascriptis in Bonis in
ferius nominandis per Officium Camerariale Terre Plocensis
Inter Ptes Inferius Exarandis prolatis manuq Ejusdem
Officij Camerarialis Subscriptis reproducendis ad Acta canonica
actisq praesentis Ingrossandis suscepit In tenore sequentis Inscri
tur Originale Ejusdem Decri Circa Acta relicta

In Cro Plocensi Feria tertia Postridie ~~Co~~ Festi Conversi
onis S. Pauli Apli scilicet die 26 mensis Januarij Ao
Dni 1779.

Inter Wyczatkowskie
Chlebowskie Jarmskie
in B. Rzeradz Condno
Decretum.

1778vo ad

111

N 157

Actum Petricoviae in Judicijs Ordinarijs Generalibus Tribunalis Regni Feria Quinta post Festum Sancti Lucae Evangelistae videlicet Die Vigesima Octobris Anno Domini Millesimô Septingentesimô Septuagesimô Nonô.

Prout in Judicium praesens Ordinarium Gnale Tribls Rni Petricovien. Gnosi Albertus Maliszewski et Agnes Cieszewska olim Gsi Alberti Cieszewski Filia, quondam Floriani Neptis, olim vero Gsorum Antonij Burgrabij Crenen. Plocen. Patruelis, et alterius Antonij Bartholomaei Theodori Theressiae Virginis innuptae Gmorum inter se et Suos acte Fratrum et Sororis Steriliter de hac Luce decessor Cieszewskich Patruelis et Germanae Sororis, post Fataq. earum Sortium praemissorum Brum Cieszowa magna et parva devolutae unica haeredissa et Successtrix naturalis, primi olim Gsi Joannis Myslinski ad praesens Secundi ejusq. Gsi Alberti Maliszewski Consors alias invicem Conjuges acte Gsos Martiannam Gsi Adami Rudowski Mariannam Gsi Casimiri Przedpetski Contes Zawidzkie olim Gsi Mathiae Zawidzki Filias, cum olim Gsa Hedvigi Karska procreatas ac earum Maritos Supraveros videlicet Gsos Rudowski et Przedpetski; tum meum Bartholomaeum Mazowiecki Tribunum Zawskrzen. atq. Nblem Bogumillam de Stegnickie olim ingenui Antonij Stebnicki Filiam modo primum Cognomen Stegnicka in se assumen. ex olim Gsa Helena Cieszewska primi olim ingenui Stegnicki expost voti Secundi ejusq. olim Gsi Mathiae Zawidzki Conte in primo voto procreatam Laboriosi Valentini Stegnicki de Bonis Plonna Subditi Sororem Germanam, Mei autem Mazowiecki Illegitime Juris Datri Retro Sortium Bonorum Cieszewo magna et parva violentim

do

M12

do occupatores et usurpativos a multis Annis Possessores
ac quovis modo se interessantes de Personis Bonisque Ipsorum
gltr omnibus, Qui Ipsos et quicquid Maritata Actt cum sui Ipsorum
quoque Maritatas Citt cum Ipsorum Maritorum Authentica
et assistentijs inhaerendo Mandationibus coram Actis Authen
Rnis factis ac alijs Documentis Causam praesentem Juvan
Citt seu potius loco peragendae Executionis ad parata
Condemnationes super Ipsis Gsis Przedpetskie et Rudo
wskie Conjugibus obtentas, paratosque anteriores Tm
ac totum et integrum Processum adeitt idque advidentes et
Dienes attentandumque, Decreta Judicij Trris Plocensis primum
injunctae ad Fundum Bonorum Cieszewo magna et parva
Condnis ac post obtentum in Tmo quisque Condescensionis
ex pte Suorum Actt super Ipsis Gsis Przedpetskie et Rudo
wskie Conjugibus Condemnationem, alterum Commun
cationis Documentorum Causam praesentem inter se Actt et
Ipsos Supraseros Gsos Przedpetskie et Rudowskie Con
juges ac alios vertentes evincentes, tumque tertium in Tmo
satisfactionis Communicationis Documentorum circaque Com
probationem tam per se Actt quam Ipsosmet Gsos Rudo
wskie et Przedpetskie Conjuges Juratoriam eorundem Decla
rationis in subsequenti Cadentia Dijudicandae Causae
inter se Actt ab una et Ipsos Gsos Rudowskie et Przed
petskie Conjuges parte ab altera rite et lgme prola
in toto approbari iam vero cassatis tam inscriptionibus
super Summam Quatuor Millium Tynphorum per
Gsam Helenam de Cieszewskie primo Stegnicka et
post Zawidzka post primevum Maritum suum in
nuum Stegnicki in Viduali Plebeo Statu existentem ul
tra mentem Legis in rem olim Gsi Mathiae Zawidzki
protunc Tutoris Secundarij Manti Ipsarum Gsarum Rudo
wska et Przedpetska Parentis Coram Actt Trribus
Plocen

Plocen in Raciąż Feria Secunda ante Festum Sti Jacobi Ap-
stoli in Anno Millesimo Septingentesimo Trigesimo Se-
ptimo Recognita, quam Resignatione coram Actis Crenn Plocen
Feria Secunda pridie Festi Decollationis Sancti Joannis
Baptistae Anno Millesimo Septingentesimo Septuagesi-
mo tertio per Ipsam Gsam Bergumillam Stegnicka olim
ingenui Antonij Stegnicki Filiam Cognomen Ipsi Stegni-
cka assumendi olim Nblis Laurentij Gutkowski Relictam Con-
sortem Viduam, de Stirpe Plebeo procedenti non nisi per Con-
tractum Matrimonij cum olim suo marito Federa Nobi-
litatis Nomen assecutam super Sortes Bnum Cieszewo ma-
gna et parva post olim Actam Gse Maliszewska Fratres Steril-
ter Decessos et signanter olim Gsum Antonium Cieszew-
Burgrabium Crenn Plocen Sterilem Actam Fratrem Patru-
elem derelictam in Se Actam Gsam Maliszewska devolutam ad
Seq Actam omnino Spectare Debitam injusteq per Ipsos Gsos
Przedpetskie et Rudowskie longo temporis intervallo nul-
lo Jure Possessas in rem Ipsius mgci Mazowieckiej Cie-
szewo magna et parva ad Instantiam suorum Actam Condescen-
sionem, obtentamq in Tmo Condnis super Ipsis Gsis
Przedpetskie et Rudowskie Condemnationem Suasu et Con-
silio Ipsius mci Mazowiecki subsecutam alijsq quibusvis
Transactionibus tam respu ejusq haereditatis nullitas
pretensae cum praejudicio evidenti Actam et contra men-
tem Legis intercessis quam ex alio aliquo fonte quo-
modolibet et pro re Cujuslibet subsecutam Maonibus
multoties viciatis nullo modo subsistibilibus nullam
vim ac robur habere valentem Dimissionem Sortium Bo-
norum Cieszewo magna et parva una cum reddendo de
Provenn calculo pro re Actam Decerni Statutionem Sub-
ditorum profugatam non nullorum alienatorum Sententiam
Compensationem desolationis Bonorum ruinationis aedi-
ficiorum deperditionis Inseminationum adinvenire
Tribuni Zawskrzeny stante litis pendentia et post jam inpu-
tatam ad Fundum Bonorum

AGAD WARSZAWA

114

Solutionem Summar. per olim Gsum Mathiam
widzki post Fata olim Gsi Antonij Cieszewski Burg
bij Crenę Plocenę a varijs Personis receptar, restitu
tionem rer. mobilium ac Documentor. intercept.
mandari, ratione attentę violentiar. circa expulsion
De Bonis penis affici Ipsos vero et quię Ipsum M
gnificum Mazowiecki respu a Suprascripti Gsa
milla Stegnicka olim Gsi Laurentij Gutkowski Relig
Conte Vidua Laboriosi Valentini Stegnicki de Bon
Plonna Subditi Sorore Germana modo primum Co
gnomen circa initas Transactiones Stegnicka assum
intuitu hereditt. Sortium Bonor. Cieszewo magno
et parva Transactionum nullo in Fundamento Jur
super rem alienam procurationis, et Ipsimet Con
sulere presumptionis Ipsos vero Gsos Rudowski
et Przedpetski episcę Gse de Stegnickie Gutkowska
ad Transactiones actt. prejudiciosas superinduc
nis Ipsam denique Gsam Gutkowska Labsi Valen
tini Stegnicki de Bonis Plonna Subditi Sororem Ge
manam ratione Transactionum super Sortes Bo
nor. Cieszewo magna et parva actt. Gse Maliszewski
hereditt. nullo modo ad Ipsam Gsam Gutkowsk
spectare possibilis Recognitionis involutive Se
ingessionis nec non Suor. respu actt. Ipsor. Tmis a
Judicia Triblia Rni Petricovię vexatorie editis ex
cationis et remissionem in Actoratibus Causę
presenę ad eaę Judia Triblia causationis pen
distinctis pro quolibet demento per Ipsos Succu
bitis et per Judicium Nrum irroganę puniri in
Sublaonem Processus tam in Judicio Tmi Plocen
quam in Judicijs Nostris Rni Petricov obtenę pe
[Tribunalitijs]

nas

versivas concludi litis expensq refundi causamq totam
Integram in omnibus circumstantijs Iuditijs juxta
exigenq negotij Iuris anteriorq pro Justitia reflexi Di
ti Sententiari Ceteraq quod Jus Equitas postulant
cum Ipsor Statuti Citti Citthne eaq Petri ad vincula Tertia Se
unda ante Festum Sti Lucae Evangelistae proxima An
no Domini Millesimo Septingentesimo Septuagesimo Quinto
ta ad Bona Cieszewo exportata cuiusq Actis Castrens Elus Tenia
Quarta ante Festum Sanctor Simonis Iudae apostolorum ma
Sibi est Die vigesima Quinta Mensis Octobris, quo Anno Dato
per nobiles Nros Egregios Providum Blasium Jo Drzewiecki De Klad
authens Iuratt Recognitt Fassionis suorum Extractus Bizzeny Ita
in Primo hodierno ex presentibus inserta Citthe Data inden Regestrq pu
blica Actus Eloen Terre Dobrinensis ne beneficio Oratis ad pro
sequendum Igor Maliszewskich Conjugum actt cum Egos Laurentio
mazowiecki aliasq facta Numero Sexagesimo posita inter Ca
sas Die prima Septembris Millesimo Septingentesimo Septua
gesimo Quinto connotatas, ruto in Diem hodiernam Cadente
Iuramenti Actibus Festis Iuris Quis alberto maliszewsko Ba
thi de Cieszewsie Conjugibus actt Citt permanentum suo
Contis suae nre pltr, Actibus Bogumilla de Regnickie Gutkow
wska Relicti vidua nec non Marianna Egi Adami Rudowskie Ca
stellana Egi Casimiri Przedpetskie Centibus Lawid Citie Scrombus
ter se Germanis Secundisq Conjugibus Citt actt per Egum Ca
simirum Przedpetskie suo et alior nomine pltr mo Barthu
lomeo mazowiecki Tribuno Lowicziensi Citt per Egum Casi
rum Przedpetskie tam a mo Bartholomeo mazowiecki Tribun
de vic Capitt Cieszewo Lowiczensi, Actis Tribus Eloen Sabbopt in
Sancti Stanislai De nona mensis Octobris anno millesimo
ptingentesimo Septuagesimo Nono quam etiam a Egna Bogumil
la Regnicka olim Egi Laurentij Gutkowskie Cente Relicti vidua
Actis esq anno currenti et actu Insertum Eltem Comparen
et secum Inter controversiam quarum Controversiarum Judicium
presens Ordinarium Elis Tribus Nris Petri ad vincula Citti mens Oc
tholomeus mazowiecki Tribunus Terre de vic Capitt Cie
Lowiczensi per nobilem Casimirum Przedpetskie virtute Pl
potentiae suae inscripsit Compartitionem, cum tamen Cau
ptus ne objecta impanatis Statuis olim Antonio Skibnicki
antequidem per meum mazowiecki heredit per Egum Gu
gumillam de Skibnickie Gutkowska ejusq Skibnicki Sua
cessoricum cum Castellana Cieszewska predicti super Sorte

Ciesz

M6

Cistowa magna Hexedill quesitt predicty in Judicio prom
vetur, proinde teneri sufficientius eundem Mazowiecki im
bere Comparitionem tam, quoniam tam Mars Mazowiec
post Decimum sufficientius inveniendo Comparitionis eam
sufficiendo inveniendo renuit atq; a Comparitione Citti re
dunt, proinde super eius Recedentibus permittit Condi
mnac eundem ita q Decreto Supraserata pars actrix hanc memor
tam ptem Citt in Pmissis ptens per Insolem Rnum Ptem Procurat
honestum Woyciechowskii Josephum de Petrikowice Judicij
apparentem per d ultra Juris communiis formam vi
bus quatuor aclamare fuit, que licet taliter aclamata e
stens Juri stetit per Pmissa ptens neq per Se neq per Suum qui
vis Ignotum Item comparuit imo ut Jo Mlis Judicio pre
sens detulit contumax extitit proinde in talem ejus Ptis
Citt disparens contumaciam ipsam in suo robore probo
justa eam pmissam Citrem ad mutuum Judicio pre
sum Jster condemnavit ulteriorq; per Judicium ptens d
emi assentavit, cujus assentationi tum d Jure competi
gni Pmissa presens Ordinarium Citale Tribus Rnis Citrum
parenda in vim ejus lucri incontumaciam predicte Ptis
Citt obtenti approbato anterieri Processu decernit Sterg
amit Quatenus Illres Mei Plowy Cichany Dobry Vise
q; Zarocimen Pekarowi alijq; viciniores Capitli seu do
officia Ceny Competen Sdi Burgrabii Commissarii
aut Subdelegati Juratti unus ad alium Sole non rese
rendo imo unus alterius vices Supplendo ad prima
ptis acti Jurevinum Requisitionem Decreti ptens ad
bitionem non obstantibus quibuscunq; impugnationibus
aut Juriu quorumvis Oppositionibus Relatione ad co
rum inveniendo Literis salvi conductus qui
omnia presens cassant d annihilant ultimamq; fi
tem finalem ac indilatt Executionem seu Brum Co
rzewo Jurevitor traditionem faciant peragant d ad
mentem Legis exequant, d q; sub penis de negligen
tibus Officialibus sanctis presens interpositis nu
vero eam traditionem impugnare audeat d presu
mat sub penis Legibus Rnis sanctis, quar decern
d publicandas premissar utrarumq; tam super Offa
exequi renitenq; quam pte eam Executionem impu
gnatum penar Innocentianar Regestro seu alio quov
competen Celerior per Judicium ptens prefigitur d Com
servat Trinis peremptorius, In negotio vero Trinu
pali Cassatis Transactionibus super Rno Cassem
in rem Mei Mazowiecki per Personam incompl

tum

tenz in involutionem Causae negotij et Juris naturae
subsecutis distinctis quoq transactionibus in remoti
Gsmathiae Zawidzki servienz tum alijs quibusvis itij
cassatis tam mco Mazowiecki quam Gsis Rudow-
skim incompetenz actionem decernit, Poenasq ex que-
vis demento ac in Sublaonem Processus evenienz irro-
gat, idq sub Poena Bnis. et de Regno Poloniae Dominij
que eiq annexis proscriptionis quam iam ex nunc
in defectu praemissorum satisfactionis super eaq pte
Citta disparenz extendit, Ipsamq banitam et proscri-
ptam esse censet, ad quam publicanz Baonis Poenam
mlem supraserum addidit et deputavit, qui taliter
ad praemissa exequenda a Judicio suo additus existens
e loco publicaonis rediens, Jusq deputaonis suae red-
dens palam coram Pzenti Judio Recognovit se di-
ctam Baonis poenam modo ut Pmissum est ex
Instantia Gsor Maliszewskich Conjugum super Su-
pradictis Gsis Zawidzkie et mco Mazowiecki ac ali-
js obtenz et per Jdm Pzens decretam in Atrio Stu-
bae Jdlis in frequentia plurimorum diversi Status et
Condnis hominum pro Judiciis modernis congregatt
alta sua clara Sonorosa ac intelligibili voce procla-
masse publicasse et debite omnium ut Juris et
moris est notitiae sufficienter deduxisse post quam
taliter publicatam Judicium Pzens Causam hanc
cum toto ejus effectu ac ptibus Ipsis ad Supra-
seros Capitt remisit remittitq praesenz. Quo ve-
ro spectat Actoratum Ptis adversae si qui inter-
cesserint ad eosq pars Suprasera Jurevicens de-
nuo, coram Judicio Pzenz comparens et Trnu
cunq attentans memoratam Ptem origina-
liter Citt Jurevictt ad praesens Actt in Jdm pra-
sens denuo acclamatam et non comparenz imo
contumacem existenz in Ipsius itaq Contumaciam
quae Jure Communi dictante Rni major semper

Actt

118

Actt quam Citt habetur Ipsam in evasione Citru
et Causae Idler condemnavit ulterioraq sibi per Idm
Decerni affectavit et Idm Praesens Ordinarium Ele
Triblis Rmus insistens Ptem eanq Jurevictam ad
suum vero Actt actoream Actoratu ejus Causae et
praetensionibus quibusvis ad ptem originaliter
Actt Jurevincens nunc Citt habitis formatis et quo
modolibet usurpatis abjudicavit abjudicatq Praesens
perpetuum in his omnibus imponens et induens
Potentium Condemnaonis praesens vigore Pet

Karsnicki

Legit Roszkowski

Bauti.

Petricovia.

1779

Officium Praesens Crens Capitt Plocen ad Oblationem Gri
berti Malisiewski Condemnationem infrascriptam in Ju
ijs Tribunatt Rmi Petricoviens ex parte Offerens et Epis
Contis Super parte infraexaranda Obtentam et pu
blicatt ex Epdemq Actis Authi depromptam reprodu
cens ad Actionem Actiq Praesens ingrossandam suscipit in tenor
ad sequens (inseratur) Originali Episcopi Condemnationis
seu Extractus Epis Circa Actt est relicto
In Cro Plocen Fa 3tia Ante Fm S. Martini Pontificis proxi
Scilicet die 9na Mensis Novembris A D. 1779. Ejusq Sa
celebratione Judicior

Actum in Fundo Bonorum Junoszyce Feria Secunda post Dominicam Oculi Quadragesimalem proxima scilicet Die Octava Mensis Martij Anno Domini 1779no In Presentia Dnor ac Nobilium Adami Miłaszewski Camerarij Terrestris Sloceñ Valentini Krzyżanowski Casmiri Chądzyński Michaelis Gadomski Josephi Mieczkowski aliorumq plurimorum ad Actum Gdentem Congregatorum Cum Mnis Rdis Gnalis Providi Martini Nowak de Machcino Authentici et jurati Actum Gdentem auctoramentis Et Eidq Adstantis

Judicium Subjudicatus Terrestre Slocense condescensionale Insistendo Decreto Judicijorum Sleni in Bielsko in Terminis Communibus Districtuum Bielsen et Slocen Fra 2da post Dcam Rogationum Die 25ta Mensis Maij Anno elabso 1778vo Inter Dñum Laudum Starozrpieński Autorem et Cid et Mos Lucam Moszyński et Simphorosam Niszczycka Subdapiferos Radomien Conjuges ac Dnum Albertum Lopkowski Citatos et Autores Cum Laborioso Dno Joanne et alios de Bonis Kolczyno Subditos Citatos et Judicentes prolato Suo Dcto Respania esse Condescensio in Fundum Bonorum Junoszyce Locumq dictum Wyszkino Judicij sui aut Dnor Camerarior Terrium Slocen Capdato Tempore facta Tempestiva avisatione Conduendor ad invenda Cui Judicio sive Officio Camerariali aut uno Judicia aquacunq Parte Conducendo condescensuro Reproductionem Documentor proprietatem Sylvarum Deducentium demandandi de Possessione et usu Antiquo Damnis injurijs ac Violentijs inquirendi investigandi Inquisitiones expediendi Juramenta exigiendi Lanas ejusq Quo ad ea juste debebitur irrogandi Satisfactionem Omnimodam cui et a quo competiens prestandam injungendi, Partesq in Omnibus et Singulis Pretensionibus nihil Inductum et irresolutum Relinquendo pro exigentia Legis Justitiæ Documentorum ac Terminor finaliter decidendi dijudicandi et moderandi Cujus vel Quorum decisioni Partes ut pareant et acquiescant ac Judicatum patiantur sub Pena Banitionis hocce in Termino Condescensionis super Parte Contravenientis publicanda. Et pro Eod Condescensionis Termino Partibus ad latio quos voluerint et Negotium Quem postulent Conficia

adjungendo

1120

Ad Standis comparere sub Rigore superapositi injunctum. Jam
Virtute Ejusdem Decreti quam ex vi Limitationis in Fundo Ed
rundem Bononum Junoszyce ex Avisatione Partium Terna Ce
da post Dm Sancti Martini Pontificis Die Decima Sexta Me
sis Novembris Anno Elabso 1778vo ad Compariticionem Pa
per Judicium Notariatus pro Die hodierna facta Actis Lasto
Plocens Pra data post Dcam Invocavit Idem Die Secunda M
sis Februarij Anno Presenti Oblatuate ad Bona in Actu Cont
ta ad Requisitionem Mcor Moszynskich Subdapiferor
Radomien Conjugum Condescendit Jurisdictionem Quam i
Borra adjacenti Loco Controverso per Vocem Mihi in
Actu Contenti Fundavit Sua fundata Partes ad Compa
rendum Eidem Mihi acclamare injunxit ad Cujus Acc
mationem Partes Mcus Laudus Baronienski Bononu
Koszczyno cum attinen Actor et Citatus per Snodum B
tholomeum Nalowiecki Mcus Lucas Mosinski et Simpho
sa Niszczycka invicem Unges Subdapiferi Radomien D
mini et Dnus Albertus Lopkowski Bonor Niszczyce cu
attinen Commissarius Citatus et Actor per Eundem Dn
Lopkowski Dto et Supraseror Dominorum Quor nne
prior Laboriosi Subditi de Bonis Koszczyno Citati et pr
centes per Dnum Bartholomeum Nalowiecki Coram
Judicio Suo Condescensionali Terri Plocens Comparue ru
et se cum Controvertentur Quarum Partium Controv
sijs inductis Exauditis Judicium Ante Omnia Venen Mc
Lucam Mosinski Subdapiferum Radomien sem Satis
facere Dilationis Majoris ex quo Causas in Judicio Int
Rni Lublinen attendabat sibi in Antenion Termino Co
descensionis Concessa idq in Instanti cendet Tandem
non urgente Parte Parte nempe Mco Laudo Baroniens
ski per Suum Comparentem se sistente Satisfecit Expen
tur in Experimento ad Affectationem Partium utro
rum q Judicium Actum Presentis Condescensionis ad Ter
Secundam post Dominicam Misericordie Diem Sabbat
Decimam Nonam Mensis Aprilis in Anno Presenti Inscr
tem Limitat differt et prorogat Conservando Partibus
utriusq Terminum ex Eadem Limitatione suo Coram Ju
cio dat Alio quovis Mo Judice sive Dnis Camerarijs au
Camerario Condescendo Condescendendo in Decreto injunct

Praesentis Condescensionis expressis Conducendis Condescensuris vel Conducendo Condescensuro Incidentem Comparendi peremptorium Pro quo Condescensionis Termino ex praesenti Limitatione incidenti Partes ad praesentum Dni Judicij sui Pleni assignata praesentis Condescensionis Suos Voluerint et quos Negotium Causae praesentis poposcerit Adcitent adcitandi sub Rigore in Eodem Dno apposito Compareant Decreti Praesentis Vigore.

Joannes Gumowski Subjudex Terris Plocens.

Offm Praesens Crenz Capit Plocens ad Oblationem G. Alberti Popkowski Prorogationem infrascriptam actuum Condmis in Fundo Brum inferius explanandorum agitandae per Judm Subjudicatus Trre Plocens factam, manuq Eiusdem Judij ~~ppria~~ Subscriptam reproducens ad acticanae actisq praesens ingrossanae Suscepit in Tenore Sequens inseratae originale Eiusdem Prorogationis circa acta relictae.

In Crto Plocens Tra 4ta pt Dni Oculi Quadrlem proxa Scilicet Die undecima mensis martij ad Dni 1779.

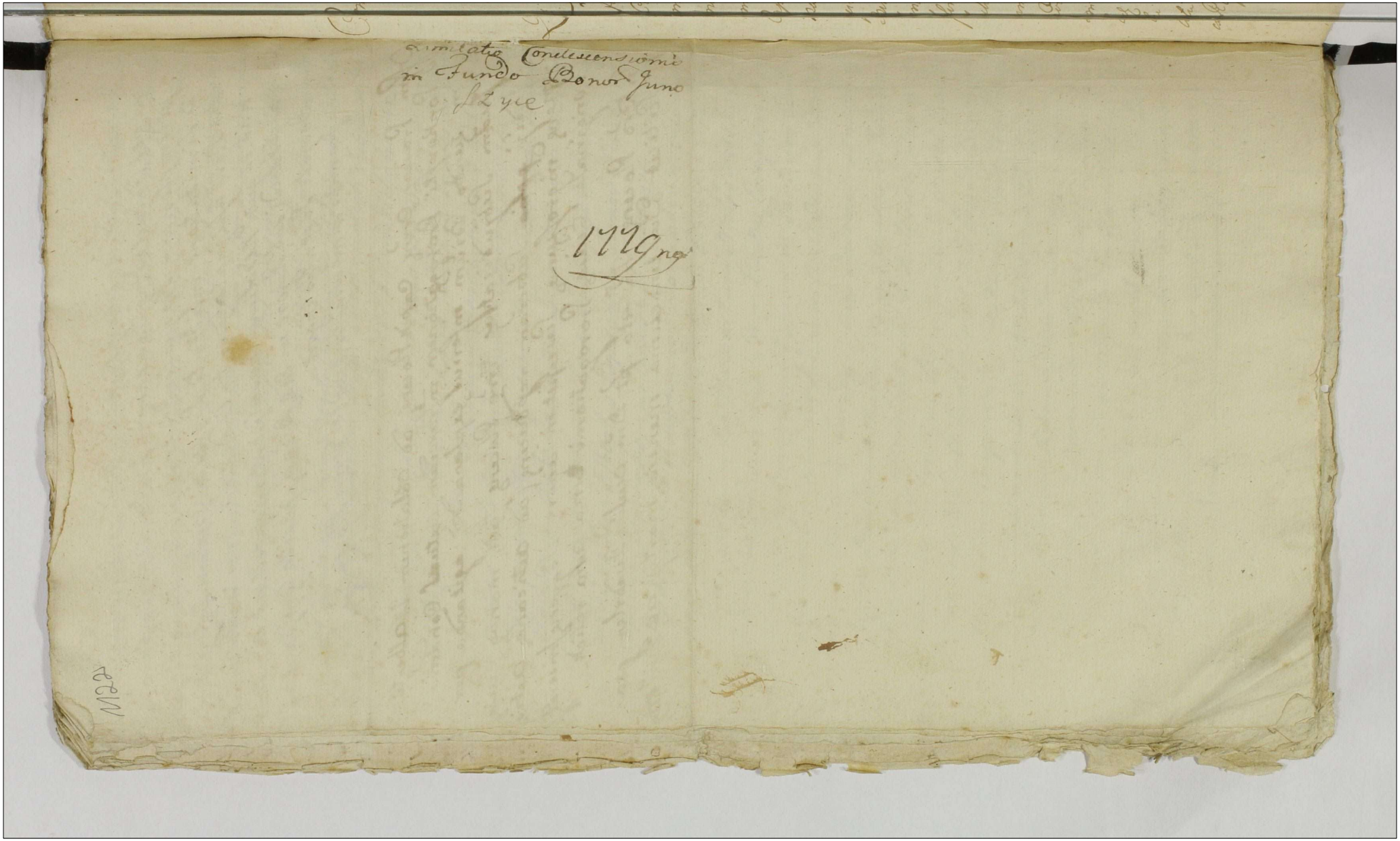

Limitatio Concessionis
in Fundo Bonor Juno
Lzyce

1779 no

1122

Imo 159 M23

Actum in Bonis Villae Chraponia Mci Josephi Calassantij Kapenhauzeri Capitaniae Szelcensis hereditarijs Ina Tertia Ipso Die Festi Sancti Laurentij Martyris proxima Scilicet Die Decima Mensis Augusti Anno Dni 1779

Coram Gso Thoma Kowalewski Burgrabio Crenae Plocensis In Praesentia Mci Andreae Stokowski Thesaurariae Lenciensis tum Gsi Francisci Kaczorowski nec non Mhi Dni Gnalis Providi Pauli Rybarski de Oppido Bzlonie authi et Juratiae actum praesentis assumpti et Eunae acclamans

Qui quidem Gsus Burgrabius Crenae Plocensis Inhaerendo Legibus Rni de peragendis Executionibus Traditionibusque Sancitis Satisfaciendo munere Officij sui Burgrabiatus vi Decreti Judicorum Commissionis Thesauri Rni de actu ejus Varsaviae Die Duodecima Mensis Januarij Anno Currenti Inter Illustrem Meum Simonem Dzierzbicki Palatinum Lanciciensem actorem Jurevincentem ab una et Meum Josephum Calassantium Kapenhauzeri Capitaniae Szelcensis Citatum Jurevictum pte ab altera pstati tum Manifestationis in Irno Satisfactorio ex vi Contraventionis ejusdem Decri Coram actis Crenae Varsaviensis Die Vigesima Sexta Mensis Januarij Anno Eodem ethoc in Causa ratione Summarum binarum Unius Mille Aureorum hungaricalis Alterius Decorum Millium florenorum Polonicalis ad Scripta Cambialia ab Illustri Meo Dzierzbicki Palatino Lanciciensi actore Jurevincente Contractuali una cum pressione ac Litis expensis ad Aureos hungaricales Tres moderatis necnon Licitae Poenae Quatuordecim Marcarum Polonicalium vadij Capitaniali Unius in Sublationem processus Super Eodem Meo Kapenhauzeri obtenti Illustri Meo Simoni Dzierzbicki Palatino Lanciciensi Decro Judicorum Commissionis Supra de actu Exarato ad Solvendum adjudicatis non Solutionis facta ex Requisitione Officiosa Illustris Mei Simonis Dzierzbicki Palatini Lanciciensis

actoris Jurisconsulti ad supradictam Bona Chraponie cum
Suprascriptis Nro et Gro ac praedicto Mli in Actu Condentis
Officiose Condescendit Jurisdictionem Suam voce Mli fundat
Qua fundata Partes ad Juriparendum acclamare mandat
Quo in Termino praeter adstans Nrus Andreas Stokowski Thesaurarius Lanciciensis Illustris Mci Dzierzbicki Palatini Lanciciensis plenipotens destinatus reproducto Decreto ac Mfne
Supra de Actu Exarato petiit ab Officio Suo Burgrabiali
Indelatam pro re Illustris Principalis Sui Traditionem de
Bonis praemissis peragi e Converso vero praeter veniens Gnus Andreas Rokicki Sortis Eorumque Bonorum Chraponie obligationis
possessor reproducto Contractu Obligatorio inter se abuna et
Meum Josephum Calissantium Kapenhauzin Capitaneum
Szelicensem eorumque Bonorum haeredem pte ab altera Plocie Die
vigesima Tertia Mensis Junij Anno Currentis inde et Confecto
actisque praesentis Crenae Plocensis roborato, Quo Contractu Summa
Quatuor Millium Quingentorum florenorum Pol. Grossorum vigenti
Quatuor in obligationem quidem Sortis Mci Kapenhauzin
exposita apparet / hisque aloquendo verbis niech my odda
JW Wojewoda Łęcicki moje Pieniądze ktorem tu dał
na Zastaw to ia od Zastawy recess uczynię Tradycyi Zas
gwałtem niedopuszczę Impugnavit Jdem G Burgrabski non alia
ta quismodi oppositione ad Conscriptionem quidem Sortis suae
Contulit verum Quoniam Jdem Gnus Rokicki fieri non admisit
fortiter Conscriptionem Status quidem Sortis denegavit pro
inde G Burgrabski Crenae Plocensis ne aliquod patiatur Da
mnum ab Actu suo Tradictorio supersedit finique Impetrans
brachij militaris praeter Jurisconsultum ad Deprecamentum
bellicum remisit remittitque praesentis Actus sui vigore

Thomas Kowalewski Burgrabski Crenae Plocensis

[illegible]

556 1125

Officium Praesens Crac. Plocen. ad Oblationem Mri Andreae Sta-
kowski Thesaurarii Lanciciensis Actum Supersessionis
a Traditione infrascriptum in Bonis inferius nominandis
Officiose expeditum Manuq. Burgrabii Crac. Plo-
cen. proprio Subscriptum reproducere ad Acticanae Acti-
que Crac. ingrossandae Suscipit in Tenore Sequente
/ inserat / originale Ejusdem circa Acta Relictum

In Crac. Plocensi Feria 4ta in Crastino Festi S. Laurentii
Martyris Subiect. Die Duodecima Mensis
Augusti Ao Dni 1779mo

Księga zawiera 1125 stron.
28.09.2010r.

