PL_1_24_10 - 20

| 1. NR I NAZWA ARCHIWUM | 2. NR ZESPOŁU | 3. NR SERII |
|---|---|---|
| 1 AGAD | 24 | 10 |

**4. NAZWA ZESPOŁU:**
Płockie grodzkie oblaty

| 5. SYGNATURA: | 6. LICZBA ~~STRON~~: | 7. LICZBA SKANÓW: |
|---|---|---|
| 20 | Kart: 652-2+9 = 659. | 1257 |

| 8. DATA WYKONANIA: | 9. NAZWA PRACOWNI: |
|---|---|
| 14.07.17 | PTH |

**10. UWAGI:**
2a => karta dodatkowa zapisana.
138a => karta dodatkowa zapisana.
Brak k. 159 (po k. 158 jest k. 160).
188a => karta dodatkowa zapisana.
210a => karta dodatkowa zapisana.
214a => karta dodatkowa zapisana.
284a => karta dodatkowa zapisana.
326a => karta dodatkowa zapisana.
Brak k. 342 (po k. 341 jest k. 343).
363a => karta dodatkowa zapisana.
478a => karta dodatkowa zapisana.





#2 2

Inwentarz Wsi Borkowa Kościelnego w Woiewodztwie Podlaskim
a w Powiecie Bielskim leżącey nayaśnie Oświeconey w Dzierżawie Kapelyi
Jmci Panu Szymonowi Radomskiemu spisany Dnia 24 Czerwca 1777

Dwor. Stary pod słomkami o czterech pokoiach z Komorą przystawioną o czterech piecach, dwoch z białym polewaniem, a drugich dwoch z Zielonym polewaniem, czterech Kominkach, o iednym kominie wywiedzionym, w którym Kuchnia, drzwi wszystkie na zawiasach z zamkami nadrygnowanemi w sześć pokoiu po oknien dwa w których brakuie szyb 16 Je dynaście wielkich, z podłogami, nadrygnowanemi y powszechnemi u tych okien okiennice na zawiasach niewszystkie bo u dwoch okien brakuie okiennic, a u trzeciego okna zawiasek dwa od dwoch zawiasków istniejących u sieni y kuchni drzwi z żelaznemi zaporami, dogory na schodach z wrzeciądzem, wszystkie drzwi na zawiasach żelaznych, Szafa iedna w sieni, szafa druga w pokoiu, nieco w zamknięciu poprawy potrzebuiąca, trzecia maia na wrzeciądzu z policzkami na skobel do zamknięcia; Skrzyniow trzy dwie o zamkach, trzecia na wrzeciądzu iedna z nich skurą obita, kredens w pokoiu na spodu o dwoch drzwiczkach zamykanych y u wierzchu na drzwiczki z okienkami szklanemi podług potłuczonych.

Budynki Dworskie. Stodoły dwie w stupy przestawione nieco w dachach poprawy potrzebuią o czterech klepiskach, w iednej Szpichlerz w węgieł stary na nim powała z deski, podłoga z tarcic, drzwi z zamkiem y skoblem na zawiasach, drugie drzwi ryglem drewnianym zaparte wrota u stodoł z wrzeciądzami, y skoblami z kluczami trzema do zamknięcia dachy złe na nich poprawy potrzebuiące.

Owczarnia. Stara w dziedzińcu przeszłey dyle nowe tarte o dwoch wrotach y drzwiach trzecich, wstępy stawiane y nie ponadgniewały na niey dach cały zły.

Staynie. Z Wozarką oddzielone, y srzodkiem między stayniami bramą do wiezdzania y wyiezdzania w węgieł stawiana y poprawiana Klamrami, tylko nie ze wszystkim bo się rozchodzą y rozwodzą ściany przez złe wmurowanie

Bz

Krzy Wrzowni y tychże Staynich kurnisti z Klewami y
mideene w wzgiet przystawiane bez wszytko y pułapow

Gorzalnia. Z tarteyo Drzewa w stupy na Curiaek stawiana,
che poprawy potrzebuie, y kuenina poprawie potrze
Staynia w storey wywarnia w stupy z obrzadkow
parayi tak w dachu iako y w scianach potrzeb
W Gorzalni. Garniec z wzien o beczaek osmio y
krywa, kotfas zły stary, Curiatek adprescens zna
ij Sesnascie, u Lyda ma bye iak tam dzieiitka
wiadomosc w Sieprzu Kiedno w Plocku dwie takze
zaroni dwie co ma bye w przyszłym czasie iedn
znayda u Lyda wymiesc in No 27. Curiatek, Fas
do Zacieru Jedynascie, brakuie Siedm, Wanna ow
na, Kubet drewniany bez zelaza do wody.

Uzd. Wiązarek stary reparacyi ove wszystkim potrze
niezdzie w lepiance niezdzie obkadrami obity, da
z tarcie poprawy potrzebuie w storym no kowiek
wielki do piwa, Kadkow dwa poprawy potrzebuy
Korzto, beczka do piwa Jedna w drzeiey beleu m
Szesc tam od gorzałki storych iest in No 8. wszystk

Budynki Wiejskie. Chałup Szesc w stupy stawiane wszystkie star
Kodbami y stopkami oprocz Dworu Chałup
rych Izby tu wzgiet stawiane stare.

Ludzi zdaydujących się. W Jedney Chałupie Stanisław Mu
z Zony z Dziecmi dwiema Synami y Corky zadworny.
W drugiey Chałupie. Jozef Mlody z Zoną dworzanin
ii małemi Synem y Corky zadworny. Ktoremu ma dac
Pan Dzierżawca kwotu iednego do roboty, bo mu iedne
padł, y odesrany iest do Zytowa.
W trzeciey Chałupie vtenczas mieszka Fabich z Zony bez
dzie rowne trzymaiący bez Załogi.
W Czterey Chałupie. Wyrzeich z Zony Synem iednym
drugi na służbie rob rowne trzyma bez Załogi.
W Czwartey Chałupie. Stanisław Wesoły Owczarz z Ko
storey Grunta ma wydzielone w Kapscich Folwarku
Zabel y Ogrody Dnia nierobi.
W Piątey Chałupie Szymek na mieyscu Ambrozy

Oy

Oyca Żony swoiey przybyły z Żoną z Dzieciami założny.

Wszystey Chałupie. Józef sługa z Żoną z Dziećmi swemi Borkami założny.

Marcinowa Komorzica. Od Ktorey mąż zbiegły Kopiczyzny bierze Żyta Kopę Jęczmienia Kopę Grochu Cwiercią lub pułwiertla ma Krowę założną robi trzy dni w tydzień.

Maiska Parobka Dworskiego Żona. Z Dziećmi trzema Borkami, ta Łąz Kopiczyzny bierze, robi tyleż to iest trzy dni w tydzień

Karczma. W Ktorey mieszka y szynkuie Matheusz ożeniony z Poddanky trzyma do Karczmy wydzielony rolą y Kopiczyzny bierze z tego robi dni trzy, wolni robiący za dwa dni sobą ~~Dzieci~~ iednym dniem wolni Dworowi, a trzeci sobą

Robocizna. Założni robią od S.go Michała do S. Małgorzaty sprzężeniem dni trzy, od S.tey Małgorzaty do S.go Michała dni pięć to iest gdy by y Swięto było zawsze iuż Sobota

Dziewka zawsze dni pięć.

Ogrodniczy tak wyżey dni cztery à gdy by wolni dwie ma dniami Dworu ma Kontraktowane.

Od Założnych Straż y każdy Jaui wieniec grzybow.

Łożywne daią y wyprawiaią Ekzygwiey z Młynem z Łożyk

Przynależą do grzeblu Dzieci.

Ponieważ tym podanym Instrukcyom Jmci Pan Dzierżawca zrobiony sądzi przyszły Kresu w robocie onychże iż mieysc dostatek w uprawie roli nie wzrosnąć opóźnieniu zniewa nastąpić by musiało à przytym wyżsiey nie przyszły by w czasie do zasiewow wszystkim Stosuiąc Dobrodz. dekłarnie audycyonować w czasie potrzeb przynależącey sądzmi Zytowskiemi robocizny tak w zbiorze iako też y innej robocie ktora by się przez tych dni opuścić miała.

Zasiew Oziminę pod Kiszałkowem do Łiedzi y za gumnami Kwiatkowskich y Folwarczek za wsią Zytem zasiane Zupełnie dobrze Oziminey na Folwarczku za wsią stoi po pułkorcu od rzebi. Jarey pod Kiszałkowem pułtorsta wiertla nie zostało w tym polu tylko odłog pod Prosta wiertla tamtejsze wodą zalewa wodą zimne tak wzwyż miarowane mieysca od siebie do siebie zasiane.

Łąki. Pod Niwiżaki od Granicy Borkowskiey do Groszenia idącego od Siejca do Dobina całe to pole rozmyte zbiorem ja rzytnym w ktorym y Rzepnica iest Zupełnie wszystko Zasiane.

Folwarczek

Inwentarz Folwarczny. Na Groncie zostawiony Gęsi starych Osm y Gęsiow Kaczek Starych Siedm y Kaczor. Kur Sześć Kogot Jeden Swyni rodnych Siedm Swinka rocznaczka Jedna wieprzakow trzy, Kiernoz Jeden Prosiąt młodych Piętnaście ktore po Bożym Ciele urodziły się.

Sprzęty Gospodarskie. Siekiera, Zaga stara, stalnica, Kosa do sieczki iuż zrobiona Trackich Zagow dwie Cięgalniki dwa od płaszczy Ktory to Inwentarz Zupełnie na Groncie opisany wprzytomnosci Stron Obydwoch Rękami własnemi dla lepszego waloru y wagi podpisuię. Działo się w Borkowie Kościelnym Dnia 24. Czerwca Tysięcznego Siedmsetnego Siedmdziesiątego Trzeciego Roku. Lemiesz, Kroy, brona młotek do Kory y babka.

Jm Kaminski m.p.

S. Gadonski m.p.

Inwentarz Dobr Borkowa Kościelnego Opisany

Roku 1773go

[illegible] Borkowo Ecclesiastice in die 1773 Censurum manibus G. S. Kaminski et Gadomski Collaborum respondere ad actionem Actiq. Generis ingrossano, suscepit interire sequens, mirum Originali Generis Circa acta Relictum

Jmcro Plocensi Fonds Quercla Officij Judicij Causa tum Exemptionum Status Statui Stanislao Borke ex Publica Acclamatione in Diem Hodiernam Legmiensem Dnia 24 Dni Visitationis Gvm. pro Iure Die 7. Mensis Julij Anno Dni 1777

Actum in Fundo Bonorum Męczenino Medioeno
Feria Quinta post Dominicam Sexagesimae proxima
Scilicet Die Octava Mensis Januarij Anno Domini
Millesimo Septingentesimo Septuagesimo Quarto

Coram Gnoso Josepho Ciołkowski Camerario Terrestri Plocensi
in praesentia Gnosorum et Nobilium Joannis Uminski Bur-
grabij Crensis Plocensis Casimiri Męczynski Antony Korzybski
Josephi Jastrzębski, Stanislai Dąbrowski necnon Mlis Regni
Gnalis Providi Antony Stryikowski de Stepkowo Authentici
et Jurati ad Acclamandum Actum praesentem Assumpto et
Eundem acclamantis

Judicium Condescensoriale Camerariale Terrestre Plocen in Fun-
damento Decreti Judicij Terrestris Plocensis in Płocko in Ter-
minis Communibus Terrestribus Districtuum Plocensis Simul
et Bilscensis Feria Secunda post Festum Sancti Michaelis
Archangeli proxima Die Scilicet Quarta Mensis Octobris
Anno proxime elabso 1773tio Inter Mficam Salomeam de
Suffczynskie olim Mfici Josephi Matuszewski Dapiferi Bre-
stensis Lithuaniae Relictam Centem Viduam Actricem ab
Una et Gnosum Gabrielem Milecki Citatum parte ab Altera
Latio Quo mediante Suspenso toto negotio Condescensio Judi-
cij Sui aut Gnosorum Camerariorum in Fundum Bonorum
Gostice et Aliorum Captato tempore facta tamen tempestiva
de adventu Sui Avisatione Conducenti ~~Condescensum~~ est assi-
gnata Eodemq Decreto Sententiatum est ut Judicium aut Offici-
um Camerariale Unius Ubi Duo Duorum Ubi tres Absentia non

obstante

non obstante mutuo Partium Sumptu Condescensuram de Sorte in
Fundo Bonorum Męczenino Medioris Principalionum Alias Ag
Certo Noncupato Przez Decreto Condili Exdivisionis Anni 17
adjudicat MM Matuszewicam, in Cujusnam extat Posessione
quirat Investiget, Inquisitiones Expediat, Juramenta excip
de Posessione Ejusdem Agri Antiqua et moderna indaget Qu
Ejusdem Agri Posessio incompetens deducetur Eundem pr
Cujus interest restituendum declaret; Calculum si juste de
tur ~~injungat~~ excipiat; Parterq in Omnibus et Singulis p
tensionibus Nihil intactum et irresolutum relinquendo fin
pro Exigentia Legis Justitiae Terminorum et Documentorum d
disjudicet ac moderetur Quorum vel Cujus Jurisdictioni Par
Pareant et acquiescant Sub pena Banitionis presenti in
mino Condescensionis Super Parte Contraveniente p
canda obstricte Sunt Latius Ldice Decreto premissa
se obloquente ad Fundum in Actu Contentorum Bonor
Condescendit, Jurisdictionem Suam Officiosam precus
prius pace et Securitate Actibus Juridicis Congrua Fac
us per Literas Epistolares Avisatione fundavit et Parte
riparendum Comparitionemq inscribendam dicto M
clamare demandavit Quo in Termino Acclamatorio
et quidem Mfica Salomea de Suffczynskie olim Mfici J
Matuszewicz Dapiferi Brestens Lithvaniae Actrice per
Antonium Korzylski inscriptum Plenipotentem et Tasum
lem Milecki Citatum prlites Comparentibus et Secum
Controvertens Quarum Partium Controversijs in Judicium
inductis Exauditis Siquidem Causa praesens intuitu
ptionis Fundi Seu Agri Noncupati Przez in Bonis M
no Srzednie reperibilis ad Mficos Matuszewicz Bono
Gislice et Aliorum haeredes pertinentis per Mficam de Suf

olim

dicta Mspei Josephi Matuszewicz Dapiferi Brestensis Lithuaniæ coram
relictam Viduam. Jure Evictionis Bonorum Jurium aliorum Successorum
Ensio Gabriele Milecki Citato objecta Suo in Judicio Vertitur pro-
missum Fundum Decreti Cadivisionis Bonorum Mszczenno Magno
Mediocris et Parva in Fundo Bonorum præscriptum Mszczenno Me-
diocris uti Principalium Jena Tertia in Crastinum Festi Omnium
Sanctorum Anno Domini 1775mo Inter Mspos Georgium et Theo-
dorum de Kempistie Matuszewicz Conjuges Capitaneos Stolnicos
ab Unie, et Nobles Ceramistinskie olim Nobis Nicolai Dąbrowski
relictam Coram Viduam, Adamum Niedworski, Albertum Jaroszewski
Jacobum Neptowski, Laurentium Mszczyński Casimirum Zaluskowski
parte ab altera Lab. ad Actas Crem Processi Sabbatho Ante Festum
Sanctæ Catharinæ Virginis et Martyris Anno Eodem per Josum
Ignatium Pintuski per Oblatam perrecta Pars Actorea Bonor.
Genitæ hæreditas adjudicab inferendo probat. Judicium itaq
Cendrie attento hocce Decreto ad revisionem Fundorum præmiss.
et Decreti cadivisorum Quantitatem Longitudinis Latitudinis
omnium et Singulorum Vicinorum eidem Pertum sese prosequen-
dum explaciam. Metasq ibique Fundos et Areas Dez
pranbium cum Modernis hæredibus et Successoribus tam Bonor
Mszczenno mediocris quam et Parva Actui præsentis Adstantibus
sede Contulit. et sic progrediendo a Granitie Bonorum Mszczenno
Magno Via per Fundos et Areas tam dicti Mspi Matu-
szewicz quam aliorum Vicinorum Bonorum Mszczenno
Comprehensorum Decreto expressorum tendendo versus agrestio
nem Utrarum Partium nec non Amicorum Vicinorum ibidem
Assistentium usq devenit ad Agrum Inexcultum Brzez de quo
res agitur. et longum a Granitie dictorum Bonorum Mszczenno
Magno ad viennorab Stadio Unio in actum Vere val-
eis viennalibus Dictæ devenit protendens, licet Majoribus Arbus
pro tempore præsentis Coæratus, exinde in Minori Quantitate dati

fundus ea tandem

Eandemq ad manus Levavit. Proinde Standum Eidem Amicabili Compositione Judicium adinvenit et decernit Quatenus Heredes et Possessores Bonorum Goslice dictum Fundum per Gnosum Milecki occupatum abhinc pacifice Possideant, Gnosusq Milecki ulterius in Possessione praepedire non Audeat. Decreti praesens Vigore

Josephus Cwikowski Camerarius Terrestris Plocensis

Officium praesens Crnae Capitli Plocensis ad oblationem Gsi Valentini Chmielewski Decretum Conditi infrascriptum in Bonis inferius nominandae inter Dlis intro cententi per Officium Camerariale Trni Plocensis latum manuq ejusdem subscriptum reproducendae ad Acticandae Actisq praesentis ingrossandae suscepit in tenore sequenti inserendi originale ejusdem Decreti circa Actam relictum.

In Crno Plocensi Tra 3tia pridie Festi Transfigurationis Christi Dni scilicet die Quarta mensis Augusti ao ejusdem 1778.

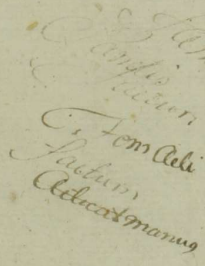

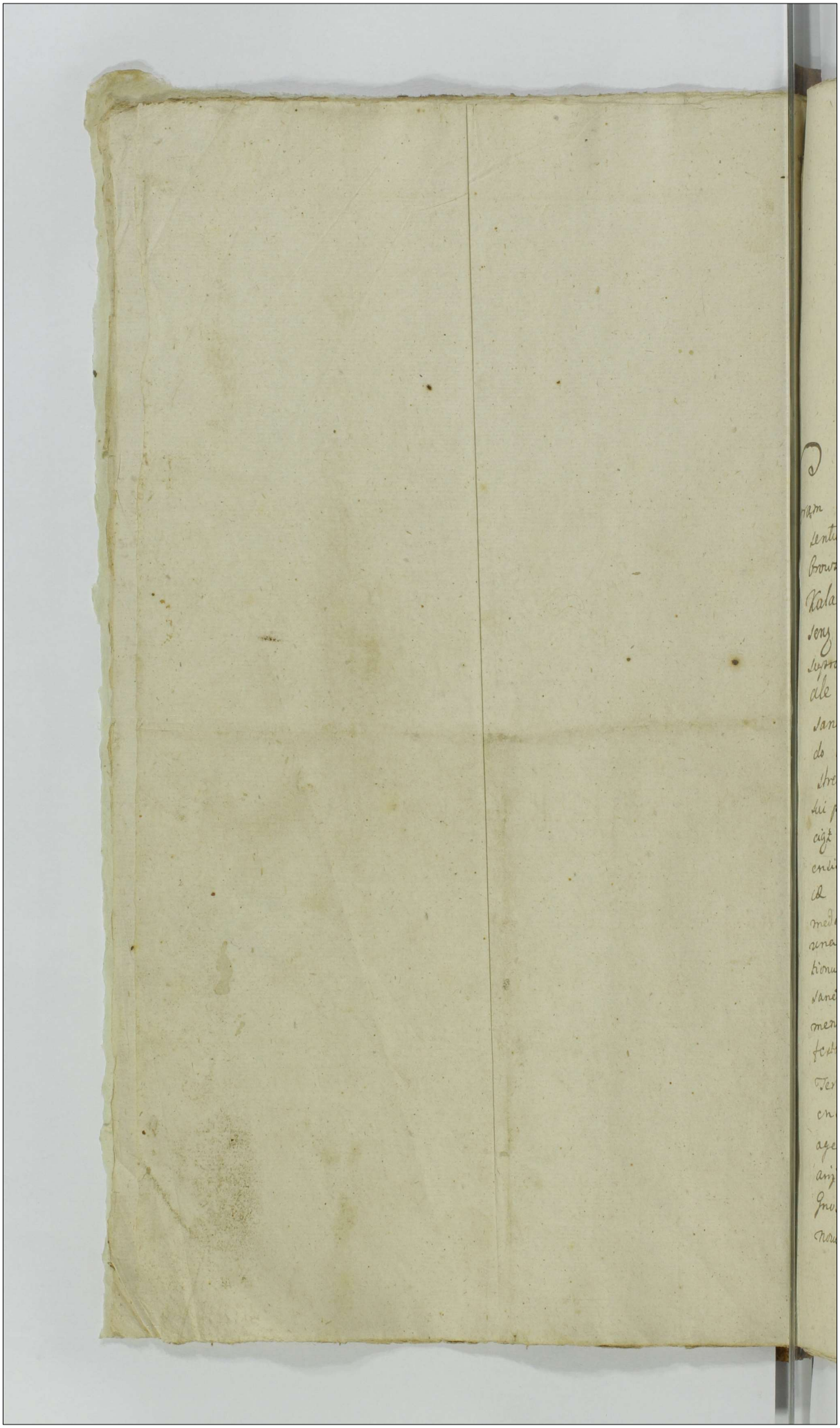

4 7

Actum in Fundo Bonor Niemeze
wo sorteq Gnosi Lucae Rudowski
haereditaria Feria Tertia in Vigilia
Festi Sancti Laurentii Martyris
scilicet Die nona mensis Augu
sti Anno Domini 1774to.

Coram Gnoso Ioanne Szczepkowski Burgrabio Crenq Plocq in Prae
sentia Gnosor ac Mtium Casimiri Dolrski et Laurentii Dą
browski nec non Ministerialis Rni Gnalis Providi Francisci
Kalasiak de Tupadły Authentici et Iurati ad actum prae
senq acclamandu assumpti, et Eunq acclamantis. Officium
supra scriptu Burgrabiale Castrenq Capitt Plocenq Executori
ale inhaerendo Legibus Rni de peragendis Executionibus
sancitis, satisfaciendo quoq muneri officii sui ac Paren
do additioni à Mfico Iosepho Bromirski Vice Capitaneo Ca
strenq Plocenq ad infra scripta peragenda in Personam
sui per expressum habitae in Virtute Decreti de Actu ejus in Ra
ciąż in Terminis Communibus Trribus Plocenq Districtuu Raciąż
ensis simul et Płonscenq Feria secunda ipso Die Festi Sancti Lu
cae Evangelistae scilicet die decima octava mensis Octobris Anno im
mediate praeterito 1773tio Inter Gnosu Iosephu Szymkowski ab
una et Gnosu Lucae Rudowski parte ab altera lati ac Condemna
tionum, Primae in Castro Plocenq Feria secunda post Festum
sanctor Trium Regum scilicet Die Decima mensis Januarij
mente ejusdem Decreti superius de Actu exarati circa Mani
festationem in Termino satisfactorio, alterius in Płonsko in
Terminis Communibus Trribus Plocenq Districtuum Raciąż
ensis et Płonscenq Feria secunda post Dominicam Septu
agesimae proxima scilicet Die Trigesima Prima mensis Janu
arij ex Parte Gnosi Iosephi Szymkowski super supradicto
Gnoso Luca Rudowski ratione non Solutionis Summae Viginti
novem Aureor Hungaricalium et Florenor septem Polonicalium

per Actorem

Per Actorem suprascripto Gnoso Rudowski variis temporibus di-
si mode concreditorum ac per Actorem Juramento evicto, De-
toq; supra de Actu exarato sibi. Actori una cum Pœna-
ta Trium Marcarum Polonicalium adjudicato ac Contrave-
onis ejdem Decreto anno præsenti obtentatarum et Pub-
taru ad suprascripta Bona Niemczewo ex Instantia Suprascri-
Gnosi Josephi Szymkowski Actoris Jure Vincentis cum sup-
expressis nobilibus, ac mnli in Actu Contentis Condescen-
ris dictionem suam officiosam præcustodita prius pace et secu-
circa Actus officiosos servari debita fundavit Partesq; tam Act-
vincentem, quam Citatam Jure victam ad Suam Præsentiam a-
mare injunxit; Quo in Termino Acclamatorio personaliter C-
rens Gnosus Josephus Szymkowski Actor Jure vincens reprodu-
perius de Actu Condemnationibus ac toto Integro Processu, Pe-
cium Burgrabiale Executoriale Executionem de supra dicti-
Niemczewo fieri et peragi. Cujus Postulationi Officium B-
biale annuendo ad eanq uti post plenarie, et plusquam
ficienter lege disponenq perductu Processum peragendam Exec-
Bonorum faciendam Traditionem et Conscriptionem Agror ac
cior sese contulit, Cujus Traditionis et Conscriptionis Ten-
tur ejusmodi. A nayprzod w Polu Ozimnym pod Olszyn-
Młodochowską Płusa miedzy miedzami ziedney od Wschodu Imp-
Przybylskiego, zdrugiey od Zachodu Im Pana Rzechowskiego wsz-
nych trzy miernych wzdłuz stay troygiem od Granicy Młodoch-
do granicy Boguckiey ciągnąca się. Item Płuska wszerz
dwa miernych wzdłuz stay dwoygiem zaczy-
naiąca się od Smugu Młodochowskiey
a ciągnąca się do Drogi Nagurskiey. It-
Płuska prosto w laski wszerz zawieraią
w sobie Ozimkow siedm wzdłuz stay
iednym, W Polu ugorowym Płuska pod Brzeziną Tupadłską p-
na miedzy miedzami ziedney od wschodu Im Pana Przybylskiego z-
giey od Zachodu Im Pana Antoniego Rudowskiego wszerz Za-
now cztery zawieraiąca wzdłuz stay Dwoygiem.

Item

Item Płuska pod tąż Brzeziną Tupadłską na ktorey wszod
ku Kamień wielki leży niepodorana od Smugu zaczynaią
casię wszerz Jarych Pięć, stay troygiem wzdłuż, oprocz
Smugu podaiesię. Item Płuska za wiatrakiem na węzgłowiach
od otłogu ziedney strony, a zdrugiey od węzgłowiow, Jarych mier
nych cztery, stay dwoygiem ciągnącasię. w Polu Jarym pod
Butkowo Płuska miedzy miedzami ziedney strony od wsi Butko
wa JmPana Antoniego Rudowskiego, zdrugiey strony od Wsi Niem
czewa JmPana Przybylskiego wszerz Jarych miernych trzy wzdłuż
stay dwoygiem ciągnącasię od drogi Kościelney do Smugu na
ktorey Jenczmień staiem iednym nadrugim Rzysko od Zyta
Item Płuska nazywaiącasię Maćkowska przy ktorey Gruszka stoi
na miedzy, zaczynaiącasię od Drogi Kościelney, a do Drogi Krzyżowey
ciągnącasię wszerz iarych dwa, wzdłuż stay dwoygiem. Item
Płuska za Figurą zaczynaiącasię od drogi Kościelney, a do chrostu
Gawronca ciągnącasię staiem iednym na ktorey Gryka zasia
na wszerz zagonow Pięć miedzy miedzami obu stron JmPana
Przybylskiego, Item wtymże Polu Płuska od Kościelney Drogi cią
gnącasię do Granicy Karskiey Jarych trzy miernych Troygiem
stay ziedney od JmPana Przybylskiego, zdrugiey JmPana Dobrskiego
roli. Item wtymże Polu na Drugiey stronie drogi Kościelney Jarych
miernych dwa ziedney od Zachodu JmPana Przybylskiego zdrugiey
strony od wschodu roli chłopa Chryzostoma, stay dwoygiem do drogi
Krzyżowey ciągnących się. Także Chałupa z Siedliskiem na ktory
stoi od wschodu na końcu Wsi po prawowitym Macieju zmar
łym chłopie, w ktorey ad praesens mieszka tegoż Żona Komornica
/: tasię Komornica niepodaie i pomieszkania iey wtey chałupie nie
zabraniasię :/ w Dyle y słupy stawiana, stara zła, z Sienią, Dyle
y słupy tak wsamey chałupie iako y sieni spruchniałe do poprawy
całe niezdatna, że Dworu do sieni Drzwi proste zdranie z Skublem
żelaznym na biegunach drewnianych, z Sieni do Izby drzwi takowe
na zawiasach żelaznych, w Izbie Kuminek gliniany, Piec z Kachlow
prosty stary ze szczętem zły, okna dwa małe dobre, Komin Wielki w sie
ni wywracasię Komorka wteyże sieni do ktorey drzwi na biegunach
drewnianych z Skublem żelaznym i urzeciążem. Pułap tak natey Komorce
iako i Izbie z Dylow stary zły. Poszycie na całey Izbie y sieni takowe

Chlewek

Chlewek zatyż chatupszy w tyle wstupy do niey przystawiony
zty bez drzwi nawet. Poszycie miey scami obleciale, Chlewek drug
zatym pierwszym większy, także w stupy stary, zty, w nim Prze
iedno od Dworku Jm Pana Przybyłskiego z Chrostki zagrodzone sta
zte, w Innych zaś przestach od mortatow dyłow miey scami nie mat
kuie, drzwi u niego zte bez żadnego żelaszwa, Poszycie znaczn
poprawienia potrzebuie. Stodoła przy tym chlewku także do
y dyle niezgorsza, reparacyi iednak snopkiem y dyłem w wielu
stach, i stupem na rogach potrzebuiąca, u ktorey wierzeie na bieżu
drewnianych od wnuz z kłonę żelazną stare, zte, nowych progu
trzebuiąca. W tey stodole znayduiesię zboże Pańskie stawa Orzezar
złożone ktorey z niey każdego czasu wolne ternuz Orzezar Kow
zaloszeniem Roku teraźnieyszego pozwalaiąc wymierzenie czyli
mtocenie. Post quam quidem Conscriptionem agrorum Fall
ficior, eosdem agros, gazam, et Edificia supra specificata
Prozo Josepho Szymkowski actu Jurevineey cum omnib
usibus fructibus nec non libera incisione Virgultor in pro
Boris Niemcewo reperibilium tam ad forum quam et neey
fundi, ac liberis pascuis agrorum usu, preter piscaturam
cinis in Summa supra scripta et Provisione, Lustaq, adjudi
Processu superius exarato Officium Burgrabiale sine Indemi
nibus utriq. salva collectione segetum varii grani in non
agris ad presens reperibilium Prozo Lucae Rudowski Citto
dicto reservata et precommissa in Actualem Possessionem
didit, dimisit, et ad Intromittendq eunde Prozu Josephum
Kowski supra scriptum Milem Rei Fidelem Provisum Proc
Kulaszack de Tupadły addidit et deputavit. Qui Milis satis
deputationi sudat Officio Burgrabiali Salvitq supra scriptum
Szymkowski Actu Jure vineeq alta sua prelanica et sonorosa
in Possessionem superius dictor agror et Edificior prae
in Actu expressis nemine impugnante, et Contradicente, i
te Jure victa benevole admittendq introduxit. Officiu vero Burg
Executoriale totius dictum Prozum Josephum Szymkowski i
ca Possessione reliquit. Decreti sui Traditorialis Vigore.
Joannes Brzezpłowski Burgrabius Grez Pbrey

Officium Grzmg Crim Capitt Ploem ad Obtutu[m]
Josephi Szymkowski Contradictorem infrascriptum
in Banco inferius exprimendis pro Officiali
pro G. Burgrabium inferius explanandq
dictum Mianuj Ipsum G. Burgrabij Subscripti

reproducendum ad Actuandum actisque Ipsius integros
sanctae suscipit in tenore sequenti (inseratur)
Crymali ejusdem Traditionis Circa Acta relictum

In Cro Plovensi Feria Secunda post Dominicam Oculi Quadra-
gesimalem proxima scilicet Die Tertia Mensis Martij Anno
Dni 1777

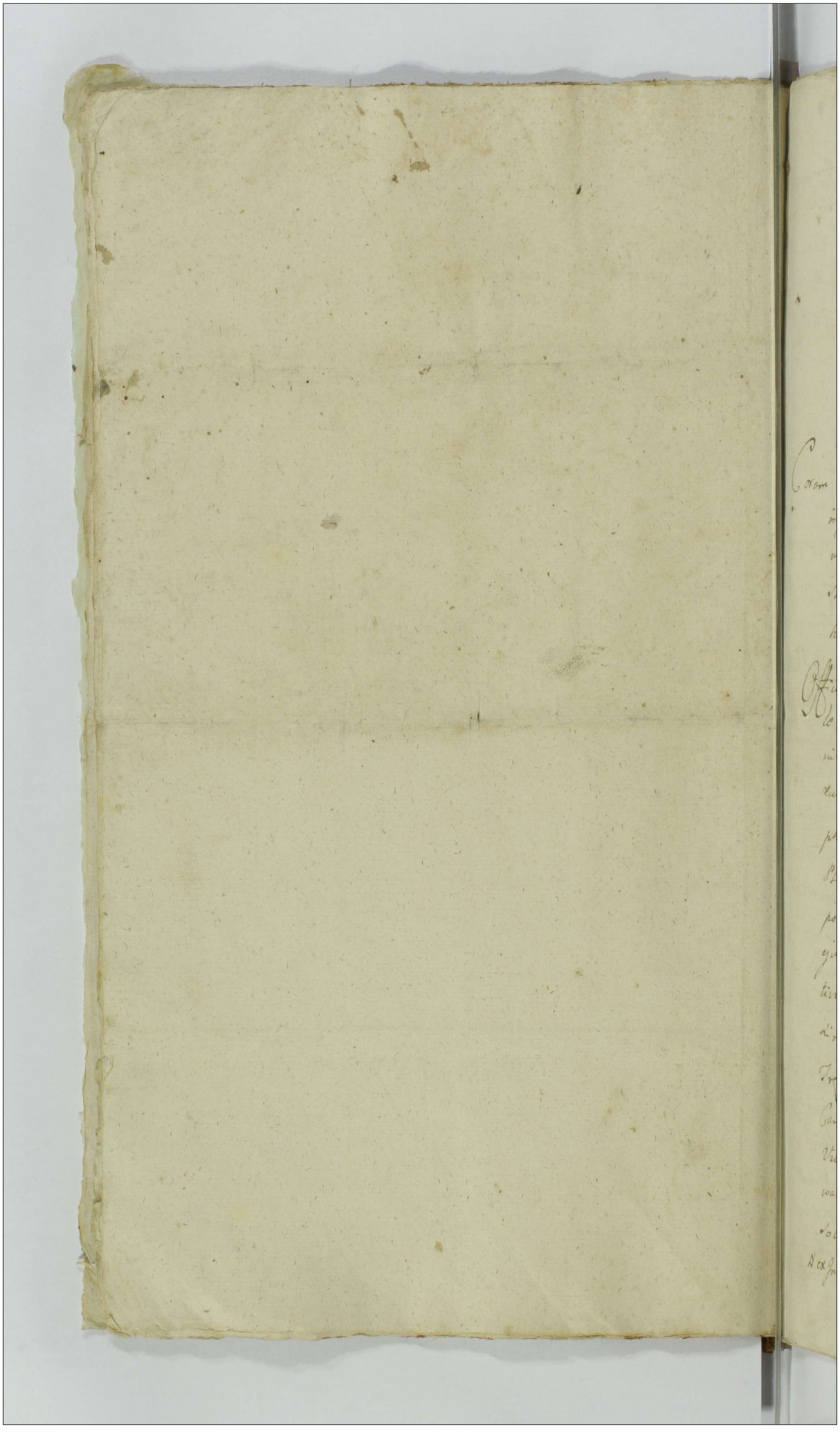

Actum in Fundo Bonorum Kowalewo Podborne sorteq successorum ob Gsi Caroli Kowalewski Hereditaria Feria Quarta in Crastino Festi Divae Annae Genitricis Gloriosissimae Virginis Mariae scilicet Die Vigesima Septima mensis Julij Anno Domini 1774

Coram G. Laurentio Bromirski Burgrabio Crem Plocen in praesentia Nobilium Adami Koskowski Gregorij Kowalewski nec non Mlis Regni Gnatis Providi Mathaej Skubałowski de Białyszewo Actthi et Jurati Actui huic adstanc et eundem acclamantis

Officium supra scriptum Crem Plocen Burgrabiale Executoriale insistendo Legi positivae de peragendis Executionibus eo nomine sancitt. satisfaciendo muneri Officij sui Burgrabiatus. Parendoq additioni à Mfico Josepho Zakrewski Pocillatore Sieprcen Judice Crem Pltus Plocen per expressum habitae. Vigore Decreti seu potius poenae Banitionis Cum ejus publicatione de Actu ejus in Castro Plocen Feria Quinta in Vigilia Festi Nativitatis Sancti Joannis Baptistae scilicet Die Vigesima Tertia mensis Junij Anno praesen super Gsis Luca Trębinski et Magdalena de Stawęckie primi ob Gsi Caroli Kowalewski secundi ad praesens Voti in vicem Conjugibus Vitrico et Matre tum successoribus ejusd ob Gsi Caroli Kowalewski in primo Matrimonij Thoro procreatt ratione non solutionis summae sexaginta octo Tynf et Grossorum Viginti ex Instantia G Thorskiae Zglenicka Virginis Innupta actt.

Septem

septem Polonicalis ex summa majori Ducentorum septuag
ta Tynf ex Pretio Bonorum Wzgrzynowo profectitia una
provisione ac pœnæ Lucitæ Trium Marcarum Polon Decreto a
dicatæ Circa manifestationem obtentæ et publicatæ, ad Fa
dum supra expressorum Bonorum Condescendit. Ibidemq
ditionem suam officiosam præcustodita prius pace et se
tate publica actibus Juridicis Congrua Fundavit, et pa
utrasq ad sui Compositionem prædicto Mli acclamare in
xit. Quo in Termino acclamatorio personaliter compare
Gsus Gregorius Kowalewski Gsæ Theresiæ Zglenicka Vi
nis Innuptæ actricis Impetratus Plenipotens Reproduc
supra de actu exarata pœna Banitionis cum ejus publi
circa manifestationem factæ, petijt nomine Principal
suæ scilicet Partis Jure vincend ~~Sti~~ Bona præfatorum Citt
Jure victorum ejæ Parti Jure vincend in Possessionem Tra
et dimitti et ad Conscriptionem Inventarij Condescend
Cujus affectationi officium præsens annuendo à visata pr
Parte Citta Jure victa cum supra scriptis Nobilibus a
nisteriali in actu Contento ad conscriptionem Invent
se se Contulit Cujus Tenor est Talis. a nayprzod w
Ozimnym na Draminie Zagon ieden troygiem stay
na się od drogi Siaprskiey ciągnie się do Granice Zbu
skiey między miedzami Jm Pana Teodora Bobrowsk
ziedney à Jm Pana Jozefa Kowalewskiego z drugiey stro
Zytem zasiany. Item zagon ieden stay troygi Zyt
Zasiany poczyna się y konczy się iako też y między m
mi Jakowyżey Item Zagon ieden na przeciętkach prze
ie iedno poczyna się od głow a ciągnie się do Drożki mię
miedzami Jakowyżey. Item zagon przez staie iedno na p
czykach między miedzami iakowyżey. Item zagon przez D

Stay

stay. Item Zagon przez Dwoie stay zytem zasiane na prze-
czyskach między miedzami Jako wyżey. Pole Jarzynne
Jary ieden przez staie iedno Owsem zasiany Poczyna się
od Drogi Sieprskiey a ciągnie się do strugi między miedza-
mi Sukcessorow niegdy Jm Pana Antoniego Kowalewskie-
go z iedney a Jm Pana Jozefa Kowalewskiego z drugiey
strony. Item Zagon Jeden przez staie ut supra między miedzy
Jm Pana Antoniego Koskowskiego z iedney a Sukcessorow niegdy
Jm Pana Antoniego Kowalewskiego z drugiey strony Jarką
zasiany. Item Zagonow Dwa Jarką zasiane ~~ut supra~~ po-
czynaią się y kończą ut supra jako też y między miedzami
Item Zagonow Dwa przez stay troie poczynaią się od
Sieprskiey Drogi a ciągną się do Granicy Sulskiey, mie-
dzy miedzami Sukcessorow niegdy Jm Pana Antoniego Kowale-
wskiego. z obustron. Owsem zasiane. Pole ugorowe pod Białaty.
Zagon ieden troygi stay poczyna się od Drogi Kościelney a cią-
gnie się do przeciętkow między miedzami Jm Pana Antoniego
Koskowskiego z iedney a Jm Pana Jozefa Kowalewskiego z dru-
giey strony Item Jary przez troie stay, poczyna się od Smugu
a ciągnie się do Skorupskich Głow: między miedzami Jako wy-
żey Item Jary przez staie z łączką Poczyna się od przeciętki Jm
Pana Bobrowskiego a ciągnie się do Klina Skorupskiego. post
Cujus quidem Inventarij Conscriptionem eosdem agros una cum Inse-
minationibus utriusque in realem Pacificamque Possessionem Parti
Jure vincendi traditis prout qui tradit praesentem ~~nemine Impugnante~~
~~usque ad exemptionem [illegible] superius expressae~~ et eandem Partem
Jure vincendi in actualem Possessionem voce Mlis Intromisit inverti-
vit Pacificam Possessionem usque ad exemptionem superius expressae
Summae una cum pensione ac processu assignavit Decreti praesentis vigore
nemine Impugnante

Laurentius Bromirski B. Plocensis

Officium praesens Crenen. Capitl. Plocen. ad Oblationem Gsi
gorij Kowalewski Traditionem Infrascriptam in Bonis
nuis nominanae per Officium Burgrabiale Crenen.
cenen. pro parte Infernis explanandae expeditam et manu
propria subscriptam reproducens ad Actionem Actisque praesen
Ingrossandae suscepit in Tenore sequenti Inseratur Or
nale Ejusdem Traditionis circa Acta relictum

In Crd. Plocen. idque sub Celebratione Judicior. Feria Quint.
ante Fm. Sanctae Margarethae Virginis et Martyris
proxima Scilicet Die Decima Mensis Julij Ao. Do
mi 1777mo

Traditio in Sorte Bonorum
Kowale per G. B. C. P. expedita

1774

6

NB

Actum in Fundo Bonorum Jezewo Feria Tertia ipso die Festi Sancti Petri in Vinculis Die Scilicet prima Mensis Augusti Anno Domini 1775to.

Coram Gnoso Josepho Czołkowski Camerario Terrestri Plocen. in praesentia GG ac MM. Valentini Zochowski Fabiani Grzybowski Burgrabiorum Crex Plocen. Pauli Kulesza Simonis et Benedicti Tarskich ac aliorum ad Actum praesentem Congregatorum nec non Mnlis Regni Gnatis Providi Valentini Ciecierski de Unieck Authentici et Jurati ad acclamandum Actum praesentem Assumpti et Eundem acclamantis.

Officium Camerariale Terrestre Plocen. Condtle in Virtute Decreti Judicij Terrestris Plocen. in Płonsko Feria Quarta post Festa Solennia Sacri Pentecosten Scilicet Die Septima Mensis Junij Anno praesenti Inter Mcos Josephum Wągrodzki Succamerarium Zacrocimen. et Elisabethem de Nowowieskie primi olim Mfci Ignatij Wessel Dapiferi Sieprscien. Secundi ad praesens Voti invicem Conjuges, tum Antonium et Franciscum Filios Wessle cum Eodem olim Mfco Ignatio Wessel Dapifero Sieprscien. in primo Voto procreatorum Bonorum Unieck Jezewo haeredes et quovismodo Possessores tum Mcum Stanislaum Niszczycki Dapiferum Zawskrzen. Suprascriptorum Bonorum Unieck a Mcis Wągrodzkie Obligatorum Possessorem Actores ab Una et Gnsos Mathiam Kozłowski et Agnethem de Pączkowskie primi olim Gnsi Rochi Dramiński Secundi ad praesens voti Invicem Conjuges tum Martinum Chartoyński et Andream Tarski Eorum Bnorum Jezewo quovis Jure Possessores Citatos parte ab Altera lati Quo mediante Condescensio in Fundum Bonorum Jezewo Judicij Sui aut GG Camerariorum

Terminum

Terrestrium Plocen. Captato tempore Conducendi est adinvent
Eodemq Decreto Sententiatum est Ut Judicium aut Of
Camerariale Terrestre Plocen. Unius Ubi Duo Duor. Ubi tres
Sentia non Obstante facta tempestiva Avisatione mutuo Pa
un Sumptu Condescensurum Ante omnia Comportationem
cumentor. quorumvis ad Bona Jezewo pertinentium praevia
probatione Juratoria injungat, Quibus Comportatis de Poses
obligat atq hereditate nonnullar. Sortium cujus Possessioni
bus Subesse pateantur inquirat, et Easdem distinguat, Leg
tatem Transactionum ad praemissa Bona Sentien. Cognos
de praetensionibus Fundi, desolatione sive reparatione Aut
vel deperditis Inseminationibus Damnis Injurijs inquirat, In
sitiones expediat, Solutionem Summar. in Vim Exemptionis
Juste debebitur decernat; Calculum a quo debebitur et si p
venerit peragat Indictiones et dubia quaevis discutiat. Sat
ctionem Omnimodam cui et a quo Competierit praestanda De
det Partesq in Omnibus et Singulis praetensionibus In
intactum et irresolut. relinquendo finaliter decidat Cujus
cisionis Partes parere et acquiescere Sub poena Banito
praesenti in Terno Condescensionis Super Parte Contrav
te publicanda Officio Sunt, Adcitatioq Partium quos Vola
et negotium poposcerit praecomissa Uberius hocce Decre
praemissa inde edisserente ad Fundum Supra in Actu C
torum Br. Jezewo ad Requisitionem Partis Actoreae
scendit Jurisdictionem Suam Officiosam praecustodita
pace et Securitate Actibus Juridicis Congrua fundavit
Partes ad Comparendum Comparitionemq Inscribendum dicto
acclamare demandavit Quo in Termino Acclamatorio
et quidem MM. Josepho Wygrodzki Succamerario Zacr
mensi et Elisabethae de Bouwieskie primi et Mfici Ign
Wessel Dapiferi Sieprscen. Secundi ad praesens Voti in
Conjugibus Victrico et Matre, tum Antonio et Stan
Wesle privignis et Filijs nec non Mfico Stanislao Mszczy

Dapifer

Dapifero Zawskrzen. Actis per Mfcum Josephum Niszowski Capitaneum Bialscen. pltem. Citato et Judicem Nbli Martino Charzynski pltter. Citato et Judicem Nbli Andreae Tarski pltter. Et quoniam Gnsi Mathias Kozłowski et Agnes de Pęczkowskie primi ob Gnsi Rochi Draminski ad praesens Voti Secundi invicem Conjuges praesenti in Termino disparent et se Condemnare permittant. Proinde Super Eisdem disparentibus ratione Contraventionis Decreto in Sacro Levationis Summae in vim Exemptionis Sortium Bonorum Jezewo quae et quanta ex Documentis apparuerunt provenientem Officium Condrle Condemnationem Parti Actoreae obtinere permittit. ad quam publicanda Mlem Actui praesentis apparitorem addidit et deputavit. Qui Mlis Satisfaciendo Deputationi Suae a Judicio Condrli habitae memorato Banitionis poenam ac Ipsosmet Gnsos Kozłowskie Conjuges Citatos praesenti in Termino disparentes esse Banitos Juri Communi Contrarios et rebelles in praesentia permultarum actu praesentium adstantium personarum proclamavit publicavit et ad notitiam omnium deduxit. de quo Suum ad Judt Rediens fecit Relationem post quam publicatum ut praemissum est Banitionis poenam Officium Condrle pro facienda juxta praescriptum Legis Communis Executione Causam praesentem cum toto ejus effectu ac Partibus ipsis ad Mfcum Loci Capitaneum Seu Mfcus Locorum Capitaneos remittendam esse Censuit praesentibusque remittit. cum Comparentibus vero Causa praesentem ad Convictionem disparentem Suspendit Suspensamque esse vult ac declarat Decreti Pzen. Vigore.

Josephus Cwiłkowski Camerarius Terrae Plocen.

Officium Pzen. Castrense Capitaneale Plocense ad Oblationem Gnosi Pauli Kulesza Burgrabij Crnę Plocen. condnem Infraseram In Tmo Condescensionis in Bonis Jezewo agitt, super Parte Introcontenta obtentum et publicatum Cujus Tenor sequitur talis / Inseratur / Originale ejusdem Condemnationis Circa Acta Relictum

In Crno Plocen. Fra 2da pt Dm Ramis Palmar Quadlem pxa scilicet Die 13 Mensis Aprilis Ao Domini 1778vo

Condemnatio super [illegible]
[illegible] Conventibus in Terrâ
Condnis in Fundo Bo Jeteri
Agitatae obtenta Vor Cl-
teris Suspensa 1775 [illegible]

7mo

Acta in Bonis Loniewo Feria Quarta post die Sancti Petri in Vinculis. Subiet die Secunda Mensis Augusti Anno Dñi 1775to. Presens Jmoꝝ et Mlis Antonio Radscki Josepho Lia niowski Hilario Paplicki ac alijs ad actum presentes congregatis nec non Mili Dñi Gnali Provido Jasparo Marcinkowski de Kotowa Advocato et thentico et jurato ad actum presens audamandum a pumpsd et eandẽ audamante.

Infrascriptum Officium Castrense Capitaneale Plocense Rigore Decreti officij Lustrationis Feria Secunda in Crastino Festi Visitationis Gloriosissimæ Virginis Mariæ ut potè die Tertia Mensis Julij anno presenti prædicti prætenta Inter Jmum Andream Predpełski actorem ab una, et Jmoꝝ Catherinam de Kowalskie primi olim Jmoꝝ Alberti Zochowski secundi ad presens voti Rlis Franciscj Sucharzynski consortem alias Jmoꝝ Coniuges Vitricum et Matrem atq Jmum Joannem Casimirum et Albertum Priznos et Filios Zochowskie Lib. Parte ab altera emanato Juramentorum prædicto Liquidem antenor condescensio ad fundum Bonorum Loniewo suum non fuend Sortita effectum Citat iterata condescensio ad fundum horamen Bonorum Loniewo officij Lustrationis aut Jmoꝝ Mathej Jenyschowski et Laurentij Sokolnicki Burgrabiorum Castrenen Plocen ejus absentia non obstante et Captato tempore prævia de adeundo sui tempestive faciendo avisatione pro inciendo Commportatione quorumdem Documentorum Jacorum præsens accidens prævio Juramento ꝑ Opursuent et per quem interest præstando Adimpletionis fundorum Jnvestigatione eorundem inciendo restitutione, de Cautis Juridicis Damnis et Pretensionibus perazendo Jnquisitione Juramentorum exceptione Panarum Super quo interest insatione ac antenorj Decreti in toto Executione, in aenitis pretensionibus Partium finaliter nihil innatum et irresolutum relinquendo decisione et moderatione appirata ꝑt. Partibus in Jmo eodem decisionj officij Lustrationis in omnem ꝑte et aquiescere idq sub Panis Banitionis Lupes Carte contravenient in casu Jmo publicanda alias Decreto eorundem Lustrative existen ex requisitione Jmoꝝ Predpełski actoris post tempestivam per Literas Missibiles Partium utrarumq actionem ad Bona hæreditaria Loniewo condescendendo Juridicitone Officiali fundata, Jncuitate actui Jtendicionis Jnscriptionis per Mlem officij Lustrationis appositorem denuntiata Partes utrasq ad comparendum Loco soranden Officio audamandas intimavit Lubrin Jmo Partibus Jmoꝝ Andrea Predpełski actore pñaliter Jmoꝝ Catherina de Kowalskie primi olim Jmoꝝ Alberti Zochowski secundi ad presens voti Jmoꝝ Franciscj Sucharzynski alias inscriptam Conjugem Vitricum et Matre atq Jmum Joannem Casimirum et Albertum Priznos et Filios Zochowskie citis Decretum Jmum Joannem Zochowski suo et eorundem Literarum mẽ pñaliter coram Officio presens condescensionali Comparentes et Jemum Judiciter Contradicentes Quamvis Partium Contradictionis in Jmorum

condescensorialis Officij judicis examinis, Officium hoc condescensorium
quoniam Partes citate in importatione documentorum causam presen-
tem sufficienter depingant et loco importationis eorundem decisionem
dorum controversiarum per Officium presens condescensoriale expe-
dant Quare hoc idem Officium condescensoriale Partium earun-
dem citationi annuendo ad premissam revisionem acta contenta
ea vero peracta necessariam pro inquisitionem super contenta Pro-
testationis et Petitionis Partis citatoris per Partem citatam in dedu-
ctionem per
Partem vero citatam in emendationem oblatorum in instanti per Testes
fide dignos et allo primine non notatos rei gestio bene mature edu-
in instanti dimissis et Partibus utrisq; additis Multis officij Tui appa-
itor ad pronunciandum juramenti Actum super inobrepticionem
Testium tam Sui Predecessoris citatoris quam D. Joannes Zachowski
Tui et aliorum Testium Pro parte citati Tui citati expedito juramen-
eadem Partes Testes Suos proprijs consensibus dirigendis subsidio
et Parte per Partem communicandis interrogatorijs ac Regestris Te-
stium examinandis inducand et inquisitionem educand, Testes indu-
xerunt et inquisitionem eduxerint, Sorte quam eductas inquisitio-
ner Officiosi presens condescensoriale ad lectionem earundem in-
quisitionem nunc eductarum accepit Quibus lectis et diligenti
examine perpensis et tentatis Quando quidem tam ex inquisitio-
nibus eductis per Partes utrasq; quam ex revisione arearum praedic-
peracta patefactum compertum est areas omnium vicinorum per Pon-
tem Virgultis alneatibus protensis ad contegenda edificia aptis et valentibus
ex utraq; ripa obvertentium versus campum trans eundem Orientem
jacentem pro communibus pascuis conservandum protendisse, hinc no-
mulum alneaticum ad aream Joannis Predecessoris citatoris Partium
exercitione devastasse Quare Officium presens condes-
censoriale Studendo equitati et Justitiae praemissum nemus
alneaticum aream et hortum ejusdem Joannis Predecessoris obloquentibus in-
quisitionibus ac ex re oculis subjecta ad alterum statu pristinum
adjudicat, ejusmq; ejusq; nemuli pro utilitatem heredem statuit et de-
Supra scripti Stephani Zachowscy Possessioni totaes dicti Joannis Predecessoris
impediant Sub Penis in processibus Inhibet Decreti presenti vigore
et oppositis nemoris primitus
Josephus in Zielona Delineavit Notarius Castrez Placen mp

Officium presens Civitatis Placen, ad Oblationem
Martini Białowieski Juratus Condescensoriale in pra-
in Bonis infrascriptis nominandis inter Partes introcen-
tas Officium eiusdem Civitatis Placen, Notariatus Of-
ficii Placitum Manuq; ejusdem Officij Emanat Inhibi-
tum reponens ac Petitum, Actaq; Civitatis Placen, in posses-
suscepit intenue Seguens Inscriptum Originali Pro-
Dein Dein Area Aedificium

Jn Cro Placeri Feria Secunda pt. Dm. SS. et Indivisibilis Trinitatis proxa scilicet Die 26 Mensis Maij Ao Dni 1777.

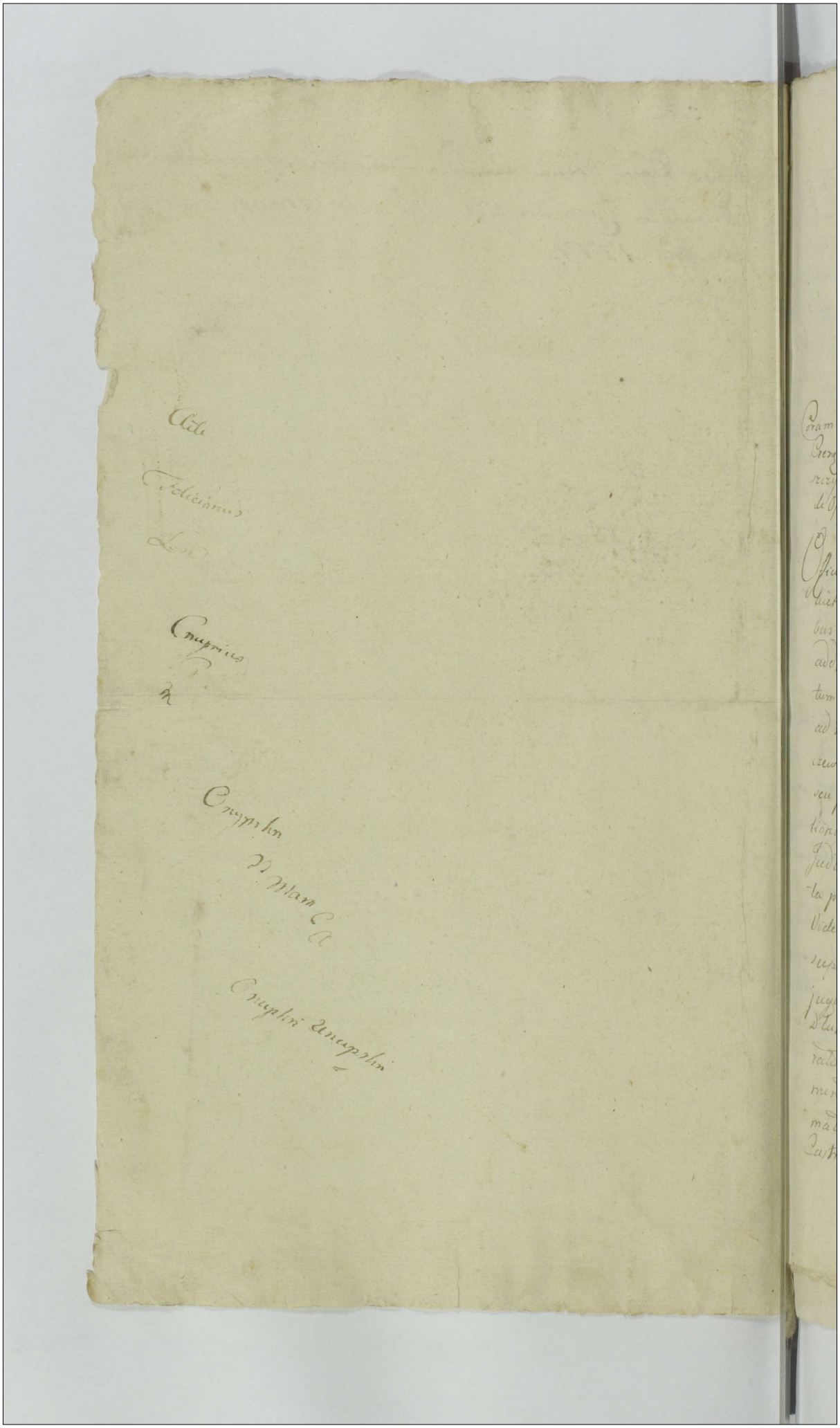

8 19

Actum in Bonis Villae Starczewo Sorteg
Gnosorum Antonij Gadomski et Annae
Starczewska Conjugum Parentum Rosaliae
de Gadomskie Gsi Paulae Dłużniewski Conti
Filiae Citatae Jurevictorum cum attinentijs
hereditatis Feria Quinta post Dm Cantate
scilicet Die Undecima Mensis Maij Anno
Dni 1775

Coram Gso Nicolao Francisco bini mnis Kowalewski Burgrabio
Crenae Plocenae In praesentia Nlium Josephi Kaminski Jacobi Go
szczynski nec non Mlis Rni Gnalis Providi Laurentij Biegalecki
de Oppido Gerardadum praesentes assumpti et eunae acclamans

Officium praesens Crenae Plocenae Burgrabiale Executoriale Vide
licet Suprascriptus Gnus Burgrabius Crenae Plocenae Inhaerendo Leg
ibus Rni de peragendis Executionibus sancitis Parendoque
additioni Mci Josephi Bromirski Vice Capitanei Crenae Plocen
tum quoque satisfaciendo muneri Officij sui Burgrabialis
ad requisitionem Gnosorum Joannis Josinski et Franciscae Star
czewska Invicem Conjugum actorum Jurevincens Vigore Decre
seu potius lucri Tribunalitij Rni Petricoviensis praesentis Bon
tionis cum ejus publicatione de actu ejus Petricoviae In
Judicijs Ordinarijs Generalibus Tribunalis Regni Feria Quin
ta post Dominicam lutare Quadragesimalem proxime
Videlicet Die Trigesima mensis Martij Anno nunc currens
super Gnosis Antonio Gadomski et Anna de Starczewska Con
jugibus Parentibus tum Rosalia de Gadomskie Gsi Paulae
Dłużniewski Consorte filia Citatis Jure victis et hoc in Causa
ratione punarum Marcarum tam pro Valnoribus Jur
mento Comprobatis quam violentijs laesionibus Diffa
mationibus alijsque Inconvenientijs Obloquentibus Decretis
Castrensibus Plocensibus ac processu et Duobus actoratibus

Inter

Inter Gnos Sosienskie Conjuges actores Jurevincens ab una et G
Gadomskie Conjuges ac Rosaliam de Gadomskie Gsi Pauli Dłuzn
Consortem filiam Citatos Jurevictos parte ab altera lectis Inquisi
nibus prolatis Circa Egressum deturri cujlibet Illos solvi Injun
non solutionis nec tunc ad explendum ipsis Assignatae expl
nec etiam Laberiezi Antonij subditi suj praemissis Decretis
Castigatione ejus quinquaginta fustium Ante Cancellariam
praesentem statuj Injuncti statuctionis quinimo ejsdem Decr
Contraventionis Rigorumq poenarum Banitionum Succubitio
ac per Terminos ad Judicium Tribunalitium Regni Petricov
illegaliter editos evocationis Decretisq praerecensitis Castren
Plocensibq legitime latis Gravaminosis Obiectionis exinstan
Gnosorum Sosinskich Conjugum actorum Jurevincentium ea
Causa cum approbatione praerecensitorum Decretorum Castr
sium Plocensium et Impositione Silentij Perpetuj Cassatione
processus Generosorum Gadomskich Conjugum Parentum ac Rosa
Generosi Pauli Dłuzniewski Consortis Citatorum pro victoria
Contra Generosos Sosinskie Conjuges actores Jurevincentes Indeb
Institutos atq Injungenda Traditione Sortium Citatorum Jur
victorum haereditariorum processu oneratorum Obtentam et pu
catt Officiose cum suprascriptis Nobilibus ac praedicto Minister
ad Bona Starczewo seu sortem citatorum Jurevictorum ib
sittam Condescendit fundata sua Jurisdictione pacem et s
ritatem publicam actibus Juridicis Congruam praecustodire
partes ad suj Comparitionem ejdem Ministeriali acclam
Injunxit quo In Tmo ejusdem Executionis acclamatorio p
Comparens Gnosus Joannes Sosienski suo et Gnosae Francisc
Starczewska Consortis suae nomine reproducto Decreto seu p
tius lucro Tribunalitio poenae Banitionis cum ejus Pu
catione de actio ejus Superius Connotato Vigore cujus p
pars actorea ab Officio praesenti Burgrabiali Castren

Plo

Plocensi Executionem de Bonis seu sortibus praemissis
percepi easdemq proportionaliter in praefatis Mariae Decretis
ac processu de quantitate specificato ad Possessionem Tradi
affectavit cujus affectationi et postulationi Officium praesens
Burgrabiale Crone Plocense annuendo uti licite Inhaerendo
legi positivae aequitati ac justitiae studendo videlicet In reto
tius Judicata nempe post lata Decreta ac sufficienter
perducto processu ad Traditionem mentionatarum Sortium
accessit itaq Inventariorum Camporum et pratorum Consemi
nationem Conscripsit cujus Conscriptionis Tenor ejusmodi
w Polu Ugorowym pod Karwowo nazwane Trojany z Części Pęk
sowizny Zagonow Dwa poczynaiące się od Granicy Karwowa
Trojanow aciągnące się do Granicy Borzewskiey przeciwko tym
In medio Łąka z gruntu wynikaiąca bez zasiewka w tym że Polu
ugorowym z tejże Części Jako wyżey Zagonow sześć poczynaiące
się od Granicy Karwowa Trojanow a ciągnące się do rowa między
miedzami Jmć Pana Szymana Brzeskiego z iedney a części Mosz
kowizny z drugiey strony podorane do tego y siedlisko na kło
rym Łąka do tegoż Gruntu namienionego należące officium
Burgrabiale novo Possessori applicat W tym że Polu Zagon Je
den poczyna się Jako wyżey y ciągnie się Jako wyżey Item
w Drugim Polu wedle ugorowego z Południa będących Zago
now Dwa poczynaiące się od Bruku aciągnące się do Gran
Karwowa Trojany wedle Gruntu Jmć Pana Brzeskiego zie
dney a Jmć Pana Antoniego Starczewskiego z drugiey strony
Item w tym że Polu z części tejże Płoska Zagonow sześć po
czynaiąca się od Drogi aciągnącey się do Wsi Starczewka a
kończącą się u Granicy Karwowa Trojanow między miedzami
P. Szymana Brzeskiego z iedney a Jmć Pana prawem przeko
nanego z drugiey strony temiż Zagonami Żyła stay Czwor
nadwy

na Dwyga Zagonow Sześć na Dwyga zas Zagonow Dz
więc temiż Zagonami Jarych trzy stay pułtora wtymże
lu przy Głowach Przeczow od Drogi Zagonow Dwa stay
tora poczynaiące się od Drogi od wsi Rostkowa Idący a
gnie się dowsi Starczewka sama rola bez Zasiewu Dal
Zagonami Czterma stay Dwoje y złąką do Granicy Chr
tek Starczewa y zwolnym Uięciem Zarosli bez Zasiewu
przy miedzy Jm Pana Brzeskiego Ziedny a mozakowizny
z drugiey strony Item wtymże Polu Zagon Jeden stay D
poczyna się od Bruku y Ciągnie się do Starczewa Chr
tek złąką y zarosłą na opał przy miedzy Pana
skiego ziedney a Pana Antoniego Starczewskiego z drugi
strony w trzecim Polu Zagonow Dziesięć poczynaiąc
od rowu ciągnące się do Drogi Drolinskiey in sewe
będące stay że Płoski Zagonow pięć to jest pomedium prze
cz Dwyga stay zasianych Officium praesens Burgrabiae
Executoriale parti actoreae Jurevincenti exdividit Alter
zas medium tey Płoski Jchmć Panstwu Gadomskim re
vat Item wtymże Polu Płoszku Jarych trzy poczynaią
się od Drogi Drolinskiey ciągnie się do Granicy Borzew
od Drogi stay Dwoje Grochu Jary zas Jeden Grochu Jchm
Panstwu Gadomskim libere zebrac a Grun[illegible] novis Posse
soribus assignat. Post quam Quidem Conscriptionem agrod
pratorum supra expressor cum Inseminationibus in Bo
Starczewo sito parti actoreae Jurevincenti In Possessionem
didit et Dimisit voce suprascriptis Ministerialis actus
praesenti cappantoris N.N. Superius in actu Connota

Connotatorum Investivit, Intromisit, Introduxit Introductisq in reali ac pacifica Possessione usq ad Pacificationem et persolutionem Marcar Decretis adjudicatarum reliquit Decreti sui Traditionis Vigore

Nicolaus Franciscus Kowalewski Burgrabius Castr Plocen

Officium Pcens Cren Capit Plocen ad Oblationem Dnin Joannis Posinski Traditionem infra seram in rem Ejusq Offerens Officiose S in Bonis inferius nominanc subsecutam ~~[illegible]~~ Manuq Ejusq Officij propria subseram reproducens ad Acticanc Actisq Pcens Ingrossanc suscipit in tenore sequenti (inseratur) Originale Ejusq Traditionis circa Acta Relictum

In Castro Plocensi Sabbo pt Festa Solennia Sacri Pentecosten pxo scilicet Die 24 Mensis Maij Anno Dni 1777mo

Onuptrius
Serpr
M

Traditio Bonor. Mar
czewo pre Gen. Sosien
skich Serviens per
Offm. Burgrabiale
Prem. Plocen. Expedit.

1775

Tac. Mag

Onup Onuy

Felicianus

2.ZLOTE

Actum in Fundo Bonorum Grzybowo Curiaq ibidem Sitta Feria Secunda post Dominicam Reminiscere Quadragesimalem Videlicet Die Quarta Mensis Martij Anno Domini Millesimo Septingentesimo Septuagesimo Sexto, In presentia Mficor ac Gnorum Francisci Ciemniewski Pincernae Kijoviae Balthasari Rzewnicki Granitialis Martini Glinicki Terrestris Zacrocimenę Camerariorum Petri et valentini Lasockich Subdapiferidarum Ciecharovienę Melchioris Chlebowski Francisci Machczynski Camerariorum Trrem Dobrynensium Mathei Antonovicz Mathiae Rzechowski Antonij Iwanicki et aliorum nec non Ministerialis Regni Gnalis Providi Nicolai Koszewski de Kamionna Authentici et juriti Actum Presentem Acclamtis Off

Officia Infrascripta Castrenę Capitt Varsaviense et Sochacoviense Burgrabialia Condescensorialia Vigore Decreti Judicij Tribunalitij Rgni Petricovienę Tenoris ejusmodi: Actum Petricoviae In Judicijs Ordinarijs Generalibus Tribunalis Regni Feria Tertia ante Festum Sanctae Catharinae Virginis et Martiris proxima videlicet Die Vigesima Prima Mensis Novembris Anno Domini Millesimo Septingentesimo Septuagesimo Quinto. Inter Mficos Ignatium et Franciscum tum Perillrem Adm Rdm Paulum Fratres inter se Germanos Luboradzkie Actt et Citt per Mcum Franciscum Luboradzki Suo et Fratrum suorum Nmne prllr et Actis Crnenę Plocenę Feria Tertia in Crno Festi Assumptionis in Coelum Beatissimae Virginis Mariae Die Decima Sexta Mensis Augusti Anno Millesimo Septingentesimo Septuagesimo Quinto per Mcum Ignatium Luboradzki atq Actis Crenę Vissogrodienę Sabbo ipso Die Festi Sancti Martini Episcopi

Die

Die undecima mensis Novembris Anno pzenę per Perillm
Admdum Rdum Paulum Luboradzki Insir Plenipotentem
Mcos Adalbertum Szygowski Subjudicem Tstrem Zacrocimen
et Salomeam de Naguski primi ott Mci Stephani Lu
boradzki Tribuni Terrę Zawskrzenę Judicis Castrenę Ciechanę
Secundi ad pzens voti Ejusdem Mfici Subjudicis Trris Zacro
cimenę Consortem seu invicem Conjuges Citt et Actt per
Gnosum Rzewnicki. Judicium Terrę Plocenę ex officio Ad
citt per Gnosum Joannem Szczepkowski. Judicium pzens
Ordinarium Gnale Tribunatt Regni ad repositionem Inqui
sitionum tam in Judicio Trri Plocenę quam in Trno Con
descensionis In Fundo Bonor Grzybowo Eductar Comparen
tem a Judicio Trri Plocenę stringit, Ideo Satisfactione ad in
venta Partibus Negotium inducere mandat. In Inductio
ne Cujus Trnos Partium Utrarq sibi abinvicem editos decide
do Controversijs Eorundem exauditis Inquisitionibusq repos
tis, reseratis, lectis, et Cum Decreto Condescensoriali in Fun
do Bnor Grzybowo Feria Secunda post Dominicam Judica
Quadragesimalem Die Tertia mensis aprilis Anno pzenę
inter modernas Partes prolato et acta Officij Crenę Plocenę Feria
Quinta post Festa Solennia Paschae Die Vigesima mensis Ap
lis modo oblatae porrecto Confrontatis, Quoniam id Decretum
nullo in Fundamento Legis et justitiae Solas perplexitates et in
volutiones Partium in se preferens, pmissisq Inquisitionibus a
sonum platum esse aliicit. Quocirca Cassato de integro Eodem Su
prascro Decreto tum et inquisitionibus Cassatis et Combustis
restitutaq in Integrum Causa respectu infrascriptor peragen
dor decernit Condescensio ad Fundum Bonor Grzybowo Cum
attinentijs et alior Eo pertinenę In et pro Feria Secunda
post Dominicam Reminiscere Quadragesimalem Scilicet pro
Die Quarta mensis Martij in Anno Futuro Millesimo Septin
gentesimo Septuagesimo Sexto incidenti Judicior Terrestrium
vel officior Castt Sive Camerarior Terrestrium aut Burgrabi
er Castrenę et quidem pro Parte Mficor Luboradzkich Judic

Trris

Terestris vel officij Castl Sive Camerarior aut Burgrabior Varsa
vieng vel Sochaczeng aut Gostineng Sit Brestenq Lujavieq vel of=
trezzoveng aut Radzeyoveng Sit Predecng vel Covaliens aut
Czersveng Sit Lanicien vel Plechanoveng aut Lomzeng Sit Ra=
zeng vel Liveng. Pro Parte vero Mcor Szygoulski Conjugum
Judicior Treſtrum vel officior Castl aut Camerarior Sive Bur
grabior Eorund Que Judicia vel officia Sive Camerarij vel
Burgrabij Aut unus mus Judex vel Officialis Castl Sive
Camerarius Trus aut Burgrabius Castl a quaung Parte
Condemendus Condescenorus Importationem Documentor quo=
rumvis Substantiam Lubaredzey anam emuleantium pera jura=
toria Comprobatione injungent vel injunget Legalitatem
Juris Adultalitj inter ott mua Liberam Uxi et mcam Sold=
mam de Stagnalis Congēs ad pres mū Szygoulski Subjudi
cis Trus Lanovieng Consortem facti prijs etiam ed mendis
Inquisitionibus de imputato Abusu Eid Juri adultalitis Cogno=
scent resolvent vel Cognoscet resolvet Cassabunt vel Approba=
bunt aut Casset vel approbabit De Desolatione sive reparatio
ne Bnor Graeminationibq Auctis vel dependitis Angarisatione
Subditor De Bonis ad Bona Jurisdictionem suam transferen=
do Recognoscendo Violentijs damnis et Injurijs Inquirent
Investigabunt vel Inquiret Investigabit Inquisitiones
Juratorias Expedient vel Expediet Dubia et Transactio=
ones quasvis Circumscriptiones ac integralem Causam facti dis
cutient vel discutiet. Penas Super quo intererit irrogabunt vel
irrogabit rigores annectent vel annectet Bonificationem omni
modam Cui et a quo debebit petendam decernent vel decernet Par=
tesq in omnibus Interuenientijs nihil intactum et irresolutum
relinquendo non Obstantibus Manifestationibus ac Trnis in
Protellationem Justicie exquirendis pena quavis appellatione
sinaliter decident vel moderabunt Sive decidet vel moderabit.
Cujus vel quorus Decisione Partes pasere et Judicatum
pati idq sub pena Banitionis Illo in Terras etiam Co=
ram suo Judicio Terestri Vel officiali Castrens aut Camera=
rio Trn vel Burgrabio Castrens publicanda debebunt et tene
bunt Quita pena Simplica Qualiusdecem mercas Pol=
Parti per Partem Componenda Judici Autem aitem per medium

in Instanti praxi Juris Solvenda Pro quo Condescensionis Te
mino Partes quos voluerint et Negotium praesens afficit Adcit
Adcitandi vero sub rigore Poenae Banitionis Compareant et Ju
catum patiantur; Quoniam vero Judicium Terre Plocen
in Disjudicatione Causae inter modernas Partes Decretu
suprascriptum perplexe protulisse deducitur Proinde Eorum
Mcos Judices non posse evadere Poenas arbitratur et
praetermissis Poenis Personalibus decernit Quatenus J
Mci Judices Mcus Luboradzkim ad Manus et quietati
nem Coram officio et actis Castrensibus Plocensibus in et pro
Feria Secunda post Festum Sanctorum Trium Regum
Anno Millesimo Septingentesimo Septuagesimo Sexto
ventura Vadium Capitaneale Duplex idque sub poena
Banitionis illo in Terno Circa Manifestationem in
Casu Contraventionis faciendam publicanda. Judicio
tem per medium in Instanti sub Solito rigore ex re
stro Poenalium Extendendo Solvant Decreti praesenti
vigore. Legit Luba. Gnoinski R.T.S. mpp Locus
gilli Loci illius Joannes Gumowski C.T.P. ex Po
natu Plocensi ad Tribunal Regni Electus notarius m
nu propria. Ad Fundum praecensitorum Bnorum Grzy
Die hodierna in Actu Contenta Condescenderunt Ju
Jurisdictionem Suam Officiosam voce Suprascripti Ma
sterialis in Actu Contenti Fundarunt qua Fundat
Securitateque omnimoda praecauta Partes ad Inscrib
dam Comparitionem Stringerunt Quo in Termin
Partibus et quidem Mficis Ignatio et Francisc
tum Plstri admdm Rdo Paulo Fratribus inter Se
manis Luboradzkie Actoribus et Citatis per Ma
ficum Franciscum Luboradzki pro Interesse Su
personaliter pro interesse vero Fratrum in virtute
ni potentiarum Actis Castrensibus Plocensibus

Terti

Tertia in Crastino Festi Assumptionis in Cœlum Bea-
tissimæ Virginis Mariæ Die Decima Sexta Mensis
Augusti Millesimo Septingentesimo Septuagesimo Quar
to Anno per Magnificum Ignatium Luboradzki
atq; Actis Castrensibus Vissogrodiensibus Sabbatho
ipso Die Festi Sancti Martini Episcopi Die Unde-
cima Mensis Novembris Anno proxime elapso
per perillustrem Admodum Reverendum Paulum
Luboradzki Inscriptum Plenipotentem et Ma-
gnificis Alberto Szygowski Subjudice Terrestri
Zacrocimensi et Salomea de Nagurski Primi
ott Magnifici Stephani Luboradzki Tribuni
Terræ Zawskrzensis Judicis Castrensis Ciechano
viensis Secundi ad præsens Voti ejusd. Magni
fici Szygowski Consorte seu invicem Conjugibus
Citatis et Actoribus personaliter Comparentibus
et Secum Judicialiter Controvertentibus. Quarum
Partium Controversijs exauditis Officia Condescen-
sorialia inherendo Decreto Judicij Tribunalitij Re-
gni Petricoviensis vi Cujus præsens peragit Con-
descensio Decernunt: Quatenus tam Magnifici
Salomea et Albertus Szygowscy Subjudices Ter-
restres Zacrocimenses quam Magnifici Luboradzcy
Tribunidæ Terræ Zawskrzens. Documenta omnia
Substantiam facti ott Mfici Stephani Luboradzki
Tribuni Terræ Zawskrzensis derelictam enucle-
antia et alia Causam præsentem eminentia
prævijs Conscribendis Summarijs Comportent idq;
in instanti et licet quidem Partes utræq; Eadem Docu-
menta

Documenta Precedente Summarorum Conscriptione Com
portarunt Sibiq Ab invicem Comunicarunt Verum
quoniam in Eadem Comportatione non persistunt
imo Sufficientiorem Comportationem mutuo a Se
exposcunt et Offlagitant proinde Officia Condescen
sorialia injungunt Quatenus tam Magnifici Szy
gowscy quam Magnifici Luboradzcy Documenta
ad Substantiam Luboradzcyanam Sese referenti
Sufficientius Comportent in instanti. Et quoniam
Partes utraeq loco Sufficientioris Comportationis Do
cumentorum ad evasionem juratoriam Sese tra
hunt proinde Admissibilibus Jisdem adinventis
Statuunt Quatenus tam Magnifici Albertus et
Salomea Szygowscy Conjuges Subjudices Terrestri
Zacrocumenses quam Magnificus Franciscus Lubo
radzki Tribunida Zawstrensis Juramentum in Eam
Rotham: prout Documenta omnia Substanti
am Luboradzcyanam enucleancya Comporta
runt nihilq in Damnum et praejudicium Parti
Celarunt Deo et Santca Passione JESU Chris
ita Ipsos adjuvante praestent idq in instranti. Et
Quoniam tam Magnifici Szygowscy Conjuges qu
Magnificus Luboradzki Juramentum Corporale
Rotha Superius Sibi praescripta Observata debi
Juramentorum Solennitate praestiterunt Ideo
Officia Condescensorialia Satisfecisse Jisdem agni
tis Eorq ab ulteriori Comportatione liberos faci
unt et pronuntiant Tandem Ulterioribus Partium
Controversijs exauditis Siquidem Magnifici Lu
boradzcy

Luboradzcy intuitu deducendi abusus Juris Advitalitij inter olim Magnificum Stephanum Luboradzki Tribunum Terrae Zauskiensis ab una Et Magnificam Salomeam de Naguski Conjuges adpresens Magnifici Adalberti Szygowski Subjudicis Terrestris Zacrocimensis Consortem Subsecuti Inquisitionem Sibi Concedi efflagitant Magnifici autem Szygowscy in ordine reprobandi Objecti abusus ~~pro~~ ~~bar~~ deducendaeq reparationis ac meliorationis Status Bonorum Luboradzcyanorum Eandem exposcunt proinde Suspensa Cognitione legalitatis ejusdem Juris Advitalitij decernunt quatenus Partes Utraeq Interrogatoria in ordine praemissorum Cum Specificatione Testium Conscribant Subscribant Sibiq ab invicem Communicent Idq in instanti. Et quoniam tam Magnifici Szygowscy Subjudices Terrestres Zacrocimenses quam Magnifici Luboradzcy Interrogatoria Cum Specificatione in pari Numero Testium Conscripserunt Subscripserunt Sibiq ab invicem Communicarunt Proinde Satisfactione adinventa injungunt ut Eaedem Partes Juramentum Super incorruptionem Testium expleant in instanti Siquidem vero Magnifici Luboradzcy post injunctum Super incorruptionem Testium Juramentum ab inscripta Comparitione

Temerarie

Temerarie recedunt idcirco Super ijsdem receden-
bus permittitur Condemnatio, idq ratione Con-
ventionis Decreto ad quam publicandam add
Ministerialis Regni Generalis Providus N
colaus Koszewski Authenticus et Juratus Ju
dicij Sui apparitor qui taliter ad praemis
sa exequenda additus et deputatus Jus mu
nusq deputationis Suae exequens retulit Of
cijs Condescensorialibus se praefatam Ban
tionis perpetuae Poenam ex Instantia Magn
ficorum Szygowskich Super Magnificis Lu
radzkie temerarie recedentibus in praesentia
multorum diversae Conditionis Hominum
pro tunc Congregatorum publicasse proclam
masse et ad notitiam ut Juris et moris e
deduxisse De quo Ejusdem Ministerialis Re
latio, postquam Subsecutam poenae Ban
tionis Publicationem Officia Condescensoria
lia pro facienda et debito Legis ordine
peragenda executione ad Magni
ficos Loci seu Locorum Capitane
os Sub Quorum vel Cujus Juris
dictione dicta Pars Jure victa Cum
Bonis Suis residet remittendam
esse Consueverunt remittuntq per praesens

E Gnoso Francisco et Rdo Paulo ~~[illegible]~~ ac Gnoso Ignatio pro tunc praesente Luboradzkie.

Documenta

Documenta autem per Magnificos Szygowskie
juxta Summarium Conscriptum manibus tam Eo-
rundem Magnificorum Szygowskich quam Offi-
ciorum Suorum Subscriptum Magnificisq; Lu-
boradzkim Circa Comportationem Superius Subse-
cutam datum Comportata In Judicio Condescensori-
ali reposita Circa Eorum Mcos Szygowskie haerere
debere declarant Actus praesentis Vigore
Mathias Skrodzki Burgrabius Castrensis Capitis Vars
Mathias Chądzyński Burgrabius Castrensis Plochaviensis

Officium Praesens Crensis Capitis Plocensis — ad oblationem Gnosi
Antony Iwanicki Condemnationem infraseram in Termino
Condnis in Bonis inferius Explanandis agitatae super
Parte inferius exprimenda obtentam et publicatae manibus
quae Officior Burgrabialium Varsaviensis et Lochaviensis
Crensis Capitis Subscriptam reproducens ad acticandum actisq;
Praesens ingrossandum suscepit in tenere sequens inseratur
originale Judicii Condnis circa actum relictum

In Cro Plocensi Feria Tertia in Crmo Festi Immaculatae Con-
ceptionis Ilmae Virginis Mariae Scilicet Die nona
mensis Decembris Anno Dni 1776to

Tan

Feria Secunda

Paneti

Actum in Civitate Plocko Residentiag Canonicali Perillustris Reverendissimi Michaelis Lorawski Canonici Cathedralis Plocensis idg in Termino Condescensionis Partibus Determinato Feria Tertia ante Festum Sancti Thomae Apli proxima scilicet die Decima Septima mensis Decembris Anno Domini 1766to

Coram Egnoso Andreae Woznicki Regente Castrens Plocens et Subdelegato Notario Terrestri Plocens in praesentia P.P. Adami Miłdrowski Ploens Bartholomaei Falęcki Cichanovien Camerarior Terrestrium Sigismundi Szwarski Rochi Strasewski Burgrabij Cren Plocens aliorum ad actum praesens Congregatorum nec non Aliis Regni Gnatis Proviti Petri Bilski de Sokowo authi et fidi ad actum praesens acclamanted Assumpti et cum acclamatis

Judicium Suprascriptum Subdelegatiale Notariatus Terre Plocens Insistendo Decreto Terri Plocen cujus tenor sequitur talis. Actum in Rawa in Trinis Communibus Terris Plocen Districtuum Rauiscens simul et Plonskens vigore Legis in Diem hodiernam Judentibus Feria secunda proxima Festi Sanctae Hedvigis viduae Electae Dei scilicet die 11da mensis Octobris anno Dni 1766to inter Mstrum Franciscum Szawłowski Dapiferum Visogrodien actu pliter Perillustres Rndissimos Michaelem Lorawski ejusdem Mstrum Mdzewski Canonicos Cathedrales Plocens adg M. Josephum Lakrzewski Doctorem Sapientiae et Judicem Cren Plocens Citatos per edictum Perillustrem Rndissimum Lorawski Canonicum Cathedralem Plocen et Mstrum Lakrzewski suo et Perillustris Rndissimi Mdzewski nomine pliter Mstrum Michaelem Szawłowski actu pliter ad Obtendas adductae Contestationes primam in Fundo Bononien Skarzyno Feria Tertia post Dnicam Confusus Paschae anno 1766 in Smo Condris per Judicium Terre Cichanovien Subjudicatus et Notariatus Valitate Approbatum Juris Advitalitij ac decernendo Nullitatis promulgato ad actag Trina Cichanovien Districtus Prasnens Feria Quinta in Octava Festi Sacratissimi Corporis Christi Dni anno eodem per Oblatam porrecta alteram in Arce Cichanovien Feria Tertia in Crastino Festi Nativis Sancti Joannis Baptistae nempe die 25ta Mensis Junij anno proxime relatae provisionis a Summa Quinquaginta Aureos Hungaricales una cum Lucra Poena Decreto Terri Cichanovien adjudicati circa maonem facti utrinque ex parte Mstrae Marianna de Malinskie ob M. Josephi Szawł

vocati

wski Colonelli Exercitus Saxonici Relicto Consortis Vidua super Mtio
Michaele Szawłowski Dapifero Visso groden. Obtenta et publicata
teneri cum M. Michaelem Szawłowski docere de loco standi tanq
Indultis valid̃ibus non posse cum M̃ium Szawłowski sibi Con-
stituere Locum standi censet Quimo moderamini Judicij sui
se subjicit decernit Judicium Quatenus pro M. Michael Sza-
łowski in Constitutionem loci Standi in solvat panam Duplicem Quatuor
decem marcarum Polon. Parti Objicien. Judicio ipsiq̃ suo per me-
dium fr instanti sub rigore Pene Edictis Et registro Bane-
lium extendendo et habere cum ad presens Locum Standi
arbitratu Partibus in Causa expensis mandat in Expensis
teneri Illustrem Reverendissimum Michaelem Zoiowski Cano
nicum Cathedralem Plocen. satisfacere Decreto antenori Judicij
sui in Punctis Injuncte Comportationis Testamenti ultime volun
tatis ob Illustris Rndissimi Ignatij Szawłowski Canonici Cathe
dralis Plocen. per eum Illustrem Rndissimum Zoiowski
praestandae ilgi in instanti censet Comportavit id Illustris Re
verendissimus Michael Zoiowski Canonicus Cathedralis Ploc
fecit Testamentum in Originali die 21ma 9bris Ao 1775
Confecti manu Illustris Rndissimi Ignatij Szawłowski Can
nici Cathedralis Plocen. Testatoris ac amicorum subscripti
cum appendicibus Quatuor scripturis descriptus in eoq Exem
plari post Descriptum Testamentum adnotatis primo Quod
die 28va 9bris Ao eoq 1775 altero die 26 mensis et A
ejusd Tertio die 16 Xbris Ao eoq Quarto die Sta
niani Ao 1776to Datarijs vimibus manu ejusd o
Illustris Rndissimi Ignatij Szawłowski Canonici Cathedralis
cum duti Testatoris distincte in subscripti post quam Subseq
Comportationem libero eoq Illustri Rndissimo Zoiowski Canonico
thedrali Plocen. in puncto Injuncte Comportationis Testamenti Sup
us curati pronunciato Partibus Causam prosequi iubet in Prosequ
Cionem tam M. Francisci quam M. Michaelis Szawłowskich cum Partem
distincte sum ad Judicium citat deinde dicit quod M. Fran
Szawłowski Actor pro Cassatione Testamenti supra de Data Exhib
Fino suo agit maxime de Insubsistentia ejusd Testamenti pe
facit reponi cum tamen ea olim Illustris Rndissimus Ignatius
łowski Canon. Cathedralis Plocen. Testator ad Patrem Ferm
Summis suis fr Paradi existens in suffragium Animae suae et
alijs quibusq necessitatibus assensu Legis disposuisse declar
non nisi summa primam mille florenor Polon. Ecclesiae Sed
nem ex pendenda Provisione absolvena quotannis Praedecem

Sand

caeris missis alteram itidē mille florenos Polonicales ad altare S. Antonij de Salva in Ecclesia Parochiali Plocen. similiter ac pendenda provisione pro Absolvenda Testatrice missis tertiam pariter mille flor. Polon. ad masam Capituli Cathedralis Plocen. pro anniversario, quartam similiter mille florenos Polon. pro Invalidis Sacerdotibus in Dioecesi Plocen. vetare id Constitutione anni 1783 ex eo Testamento legasse demonstratur Quo circa Judex quo ad premissas tantum modo Summas fundationem quandam premissa Constitutione prohibitam denotare restricto supenius exarato Testamento ac sublata eadem fundatione in Cæteris vero Punctis et Contentis alter omnibus non posse Partem Actricem pretendere Cassationem ejusdem Testamenti Judicium arbitrando Quinimo ultra premissas Summas eodem Testamento pro legatis agnitas Summas supenius expressas in unum iunctas efficere Summam Quatuor millium florenorum Polon. ex fundatione ad mensam Subladen. pro veniente Succombente ejusdem olim Perillustris Reverendissimi Ignatij Szawłowski Canonici Cathedralis Plocen. nempe missis Francisco et Michaele Szawłowskim Dapiferis vigore Testamenti Cedentes applicat Summam vero mille florenorum Polon. pro reparatione Ecclesiæ Borowiensis tum et Summam septingentorum florenorum Polon. pro auctione seu suppeditatione fundandæ Praepositurae Sedzinensis ære Bonorum Capitularium Conventualium per eundem Perillustrem Andreæ Szawłowski ex eisdem bonis Praeposituris Rosciszewiensi et Sedzinensi Testamento applicandum et ceteris quasvis Summas in Suffragium animæ ejusdem Perillustris Andreæ Szawłowski ex pro solutione mercedis Inservientis pro Elemosina ac Quota Centum florenorum pro reparatione Domus Murialium Plocen. Ordinis Sancti Dominici disposita juxta Obloquendum ejusdem Testamenti Conventionem Judicium determinandi in Ordine vero Instructionis Peragendo Necessariam esse Condescensionem mei Antonij Wazmi de Regentis Cancellariæ Plocen. Notarij Subdelegati loci ipsius ad Civitatem Plocen. Conducendi qui M. Notarius Subdelegatus Captata tempore mensa Advisatione Partium tempestive facienda mutuo Partium Sumpta Conducendus Condescensionem reproductionem Testamenti Supenius Expressi tum et Comportationem Documentorum Scriptorum ad Causam ipsam spectantium per quem Competierit producendam Injungit Summas per Executores Testamenti ad Nesum ejusdem Testamenti exponendas liquidabit ex mobilibus fatis olim Perillustris Reverendissimi Ignatij Szawłowski Canonici Cathedralis Plocen. derelicti Testamento dividendi disposita Judicata valorem eorum taxabit Et dividendum eam ad mentem Testamenti per Quem Competierit assignabit Solutionem Summarum ultra Dispositionem Testamentariam restantium Successoribus Testatoris fuit Natura Onerunt Juramenta à quo Competierit acquisitæ bonificationem Omnimodam quid ad et à quo debebit determinabit dubia quævis resolvet Partes in omnibus Circumstantiis pro exigentia Legis Justitiæ et Terminorum finaliter decidet diiudicabit et moderabitur Cujus decisioni Partes parere Judicatum

Lata

pati et acquiescere sub Pena Ducatorum illo in Jrio Condescensionis
per avisationem designando super parte Contravenient publicanda
debebunt et tenebunt quilibet pena Quatuor decem marcarum Polonicalium
pariter per partem Compensanda Judicio suo totiens in Instanti sub rigore
solito ex regestro Penalium extendendo prout finis solvenda pro duo
Condmis Jrio Partis quor voluerint negotium proponere adiciendi
adcitandi sub rigore supra scripto Comparendi Decr. pserv vigore
Ad Civitatem Plocen mevia de adventu sui per literas mittibiles
tempestive facta avisatione Condescendit Jurisdictionem Suam Officio
sam precustodia prius pace et Securitate publica circa actus Officio
sos servari debita per vocem Ministerialis actui presenti adstantib
fundavit parteq ad Inscribenda Comparitionem audamare fecit duo
In Jrio partibus
ens Autore plte Perillustri et Amplissimo Francisco Szaniawski Dapsenen Visogrd
nico Cathedrali Plocen Cito et Acto plte Perillustri et Reverendiss
mo Michaele Mrozewski Canonico Cathedrali Plocen Citato simu
et Acto plte M. Josepho de Lakrzewo Lakrzewski Bonillatore
Siepcen Cito et Acto per Suum Mathaeum Krzywkowski Cl
ens Perillustri Amplissimo Josepho Lorawski Canonico Cathedrali
Plocen Adcitato plte Illustrimo et Rmo Capitulo Cathedrali
Plocen Jnde adhuc citato per eumdem Perillustrem Amplissimum Josephum
Lorawski Canum et Capituli Archivarium, satisfaciant Partes
Utreq Decreto Seri Plocen ex quo presens peragit actus In
plenito adjudicationis dominum negotium causa presens Proponen
coram Decreto Concepsa idq In Instanti et Quoniam eadem Pa
ter nempe mm. Franciscus et Michael Szaniawscy principal
ter Acto Illustrissimum Capitulum Cathedrale Plocen atq distinctim
illustrem Amplissimum Josephum Lorawski Canonicum Cathedralem
ens Praepositum Seleriens adhuc citandi ac Relationem adcitationis ad
nem Junio exportata ens Illmus Capitulum Cathedrale Plocen
coram actis Cren Visogrodien die 3tia mensis Aprilis Anno Dni
per Mlem Rm Dnm Provisorem Joannem Szulc de Skarzyno authum
Juratum recognitam iam veri ens Perillustrem Amplissimum Josephum
Lorawski Canonicum Cathedralem Plocen et Praepositum Seleriens
copia Adcitationem ad Residentiam Canonicalem hic Plocie sibi dan
Mlem exhibitate facta motum Petitis quoq iam quoq Perillustres Dni
mi Michael Lorawski et ejusdem nris Mrozewski tum m. Josephus
Lorawski Bonillator Siepcen ultima Dispositionis olim Perillustris Dni
simi Ignatij Szaniawski Canonici Cathedr Plocen mm. Szaniawscy
Acto Patrui Executores eorum mm. Szaniawscy Adcitandi eandem
citationem ex Copia sua In Judicio exponendi adhibitaq Comparitio
nem Inscribendum promde Judicium satisfactionem in premissis admitti
Pro Mo Michaele Szaniawski Dapsenen Visogrodien Acto plte.

Pars

Partibus especiis mandat in Experimento Controversiis Partium Exaudiri teneri Perillustrem Andisimum Michaelem Zorawski Canonicum Cathedralis Plocens comportare Testamentum cum ejus Codicillis ultimae voluntatis olim Perillustris Andisimi Ignatij Szawłowski Canonici Cathedralis Plocens conditum tum quoq Scripta quevis ad Causam vosens necessaria nec non Regestra rerum mobilium Argenteor ac totius Suppellectilis fatis olim prenominati Perillustris Andisimi Ignatij Szawłowski Canonici Cathedralis Plocens derelicta Consensta idq in instanti et Quoniam hoc ce Testamentum tum Scripta ac Regestra Infenius de datis Expensis Comportavit et in casu Comportationis Officii Szawłowsky persistent proinde in puncto ulteriorius Comportationis libero esse Perillustri Andisimo Michaele Zorawski Canonico Cathedrali Plocens pronuntiato partibus ulterius prosequi iubet In prosecutione denuo Controversiis Partium exaudiri Quoniam mm. Szawłowsky Actor in majori quantitate Summas post Prelibatum olim Perillustrem Rsmum Ignatium Szawłowski Canonicum Cathy Plocens Patrium suum ultra Testamentaria dispositione ejus exaratam relictas Infenerit, iam autem Perillustris Andisimus Michael Zorawski Canonicus Cathedralis Plocens ultra Summas primam Trecentorum Septuaginta Quinq aureor Hungarical alteram Centum Quatuor decem aureor Hungaricall à Religioso Vincentio Lubinkowski Ordinis S. Dominici Benedictore demq provino Hungarico Lagenas Nonaginta Octo Summam Trecentorum Nonaginta Duorum Flor Polon pro Pretio Corethor viginti et Trium partium Corethi Summam Trecentor Undecem Flor Grosso num Semioeto includendo Quotam Centum Undecem florenz Polonicall apud Infidelem Judeum Eliasz pro praefato Pretio adhuc ex Superexistentem ab eor Rso Lubinkowski nec non pro Lupo Quotam Trium aureorum Hungaricall hos Omnes Summas simul junctas quemq aureum Hungaricall juxta arbitrium Partium per Flor Septem Decem numerando Summam efficiens Novem Millium Centum Quadraginta Quatuor Flor Grosso Septem et medij Unius Polonicall per se levatas nihil pluris pecunie percepisse Inperd proinde fulm decernit Quatenus Ipse Perillustris Andisimus Michael Zorawski Canonicus Cathy Plocens Comprobet in eam Juramenti rotham prout praefatas Summas in unum junctas efficientes Summam Novem millium Centum Quadraginta Quatuor ac Grosnum Septem et medii Unius Polonicall nihil pluris pecunie percepisse et prout ista regestrum per se Confirmat in Funebrales Expensas praedicti olim Perillustris Andisimi Szawłowski Canonici Cathedralis Plocens ultra evidentes Summas varijs Conventibus et Personis Spiritualibus pro Suffragio Animae Quidal Scripta reversalia exolutas et pro mm. Szawłowskie agnosc

agnitas Summam in Unum Jundam efficiens mille Ducento nen
Septuaginta flor. et Grossonem novem Polon. realiter erogavit
idq. In instanti et additur Mlis Fuellis ad pronuntiandum Jura
menti rotham prestitit Tacto pectore in adherentia mm Sacrob.
visis hh Actis quae comprobatione attenta libero Eoas Illustri Andr
simo Zoraubski hoc in puncto devenit ad Liquidationem Sum
manum per eunes Illustrem Rndissimum Zoraubski tam in Jure
bales Expensas quam in Suffragium Animae ejusdem ob Illustrem
Szeuboviski erogatarum fuisse accepit Quam quidem Liquidati
onem peragendo Siquidem Illustris Rndissimus Zoraubski reposi
ti manualibus reversalibus Scriptis à Diversis Conventibus et
Personis Spiritualibus Omnibus anno presenti defuncti tum Re
gestis per se Conscriptis et per eunes ac fidum presens subscripti
mpnmis ad manus Jtis admodum Rndi Floriani Jaroszewski
Secretarij Capituli Cathedralis Plocens die 1ma Februarij pro Ap
probatione Testamenti totes dicti olim Illustris Szeuboviski Au
reos Decem ab Exportatione Corporis ac pro absolvendis mi
sis pro Exhibitione inter praelatos et Canonicos Cathedrales Pl
cens Aureos Hungaricales viginti duos utraq. hos Summes
in Unum iunctas efficientes Triginta Florenos reducendo Summam
florenos Polon efficiens Item eadem die ad manus Rdi in Christo Patris D
antij Lubinieviski Conventus Plocens Ordinis Sancti Dominici
Praedicatorum pro absolvendis per denum missis ac Elomesina
Paupenby Summam Centum Nonaginta Septem flor Grossos Polo
decem Polon Item die Quarta Februarij ad manus ejusdem Religiosi
Lubinieviski pro Elomesina Paupenby Summam Quinquaginta
flor Polon Item die 11ma Aprilis ad manus Religiosi P
Christo Patris Mathiae Lobrzewnicki Conventus Plocens Ordinis
S. Benedicti Subprioris pro Absolvendis missis Summam Cen
flor Polon Item eadem die ad manus admodum Rndi Lasecki
gregationis Domus Missionis et Seminarij Plocens Superioris
pro Tribus Tricesimis Summam Centum flor Polon Item eadem
die ad manus Religiosi Aloisij Laguna Conventus Plocens
formatorum Guardiani pro absolvendis missis Summam Centum
flor Polon Item die 28va Maij ad manus Rdi Theodori Lo
Conventus Varsaviens Bernardinor Custodis pro absolvendis
dem missis Summam Centum flor Polon Item die 28va M
sis Maij ad manus Rdi Jacobi Conventus Rector matoris Gr

cum

ani pro Absolucne itus missis Summam Centum flor Polon
Item die 16 Junij ad manus Rdi Chrisostomi Conventus Plocen
Carmelitanum Prioris similiter pro absolucne missis Summam
Centum flor Polon Item ad manus Rdis admodum Rndi Petri Rogo
zinski Praepositi Xuinen pro Exolutione Conventui Visogrodien
Ordinis Sancti Francisci partim pro absolvendis missis Summam
partim Centum flor Polon ad extremum pro reliquis Obus et Singu
lis Circa Sepulturam Corporis Praelibati olim Perillustris Rndissimi
Stanislai Canonici Cathedralis Plocen expensis et Suffragio ejus
animae Regestri per eundem Perillustrem Michaelem Zorawski Consen
pto et Comprobato exactis Summam mille Ducentos Septuaginta
flor ac Prosor Novem Polonicall per eundem Perillustrem Zorawski
juramento Comprobatam nec non mm Francisco et Michaele
Stanislaum Obloquen Quietatione authra coram actis Cen Plocen
Feria 5ta post Dm Septuagesimae proxima scilicet die octava mensis
Februarij Anno Currenti per eosdem mm Stanislaum in rem Perillustri
um Rndissimorum Michaelis Zorawski et ejusdem mis Mazowiti Canon
cor Cathedralium Plocen alio M. Josephi Ignatii Zorawski Palatinis Sepicen to
ties dicti olim Perillustris Rdssmi Stanislai Canci Cathedralis Plocen
Executorem recognita Summam Septuaginta aureor Hungaricall in flore
nos redactos efficiens Summam mille centum Nonaginta flor Polon
has Omnes superius liquidatas in Singulis efficiens Summam Unius mil
lium Nongentorum Octuaginta Quinque florenos Grossorum Vigin
ti Quinque Polon ex Summis superius specificatis post recensitum olim
Perillustrem Rndissimum Stanislaum Canium defuncti et per Perillustrem
Rndissimum Michaelem Zorawski receptis et circa Comprobationem Sura
tionam Agnitis Idem Perillustris Rndissimus Zorawski Canus Cathedralis
Plocen Rediviva exolutas probat non nisi ultra modo superius exaratam
exoluta Summa Quinque Millium Centum Quinquaginta ac Octo florenor
et Prosor Duodecem et medij Unius Polon apud actus fuit Perillustrem Rndis
simum Michaelem Zorawski de exolvendo residua Liquet propterea fuit
que ad exolutam modo superius specificato per Perillustrem Rndissimum
Zorawski Canum Cathy Plocen supradictam Summam Trium Millium
Nongentorum Octuaginta Quinque flor Prosor, viginti Quinque Polon
libero coram Perillustri Rndissimo Zorawski Canco Cathedrali Plocen Pro
nunciato, huic vero ad restans Summam Quinque Millium Centum Quin
quaginta octo flor Prosor duodecem ex medij Unius Polon Suspen
sa resolutione ad ulteriorem Dei ex quo preces peragitur actus Executo
rem provadendo decrevit Judicium Quatenus Perillustris Rndissimus Actor
Michael Zorawski Canus Cathy Plocen argentea vestes Bellas ac aliar
res mobiles facti olim Perillustris Rndissimi Ignatij Stanislaui defuncti
apud eundem Perillustrem Zorawski deponidas summam ad finem Comportat
idij. In fidem et Cautionem Comportandi finem ad Sacram Cor
idij. In fidem et Cautionem Comportandi finem ad Sacram Cor

argentea vest

| | Taxa Sreber Futer Suken y Innych rzeczy ruchomych po S.P. W. Imć Xiędzu Ignacym Szawłowskim Kanoniku Katedralnym Płockim pozostałych przez Sąd Kondescensorialny na Terminie Kondescensyi dnia 17go. Decembra Roku 1776go wraz z przybranemi Osobami iako to do Sreber ze Złotnikiem do Suken y Futer na nich się znaiącemi uczyniona. | Luty 33 | Złote | gr. |
|---|---|---|---|---|
| 1mo | Łyżek Srebrnych stołowych Dwanaście waza | 59 | | |
| 2do | Grabek Dwanaście | 54 | | |
| 3tio | Trzonki od Dwunastu Nożów | 56 | | |
| 4to | Łyżka duża od Częstowania | 20 | | |
| 5to | Imbryczek od Herbaty | 27 | | |
| 6to | Łyżeczek dwie małych od Herbaty | 1 y ½ | | |
| | Efficit | 217 y ½ | | |
| | To Srebro według zeznania Złotnika Trzynastą probę trzymaiące każdy Łut rachuiąc po Złot. poł. 3. Uczyni za nie | | 652 | 15 |
| 7mo | Łancuszek Szczerozłoty od Dystynktoryum | | 272 | |
| 8vo | Dystynktoryum szczerozłote dobre | | 204 | |
| 9no | Dystynktoryum stare | | 51 | |
| 10 | Kercia Jabłonkowa Szlamami Wilczemi podszyta dobra | | 340 | |
| 11mo | Bekesa Gredytorowa Zawoykami podszyta nadszarzana z dwiema Parami Zawoyków do odnowy | | 214 | |
| 12 | Sukmia Zwierzchnia Raymorowa Szlamami Krzyżakowemi podszyta dobra | | 255 | |
| 13. | Sukmia Gredytorowa Szlamami Rysiemi podszyta | | 136 | |
| 14. | Sukmia Gredytorowa Łapkami Rysiemi podszyta powycirana | | 80 | |
| 15to | Sukmia Kamlotowa stara poszarzana Krulikami Podszyta w ktorey futro od molów Naruszone z Kawałkami Krulików do odnowy | | 40 | |
| 16to | Sukmia Kamlotowa Popielcami podszyta | | 100 | |
| 17mo | Kercia Sukenna Stalowa Stara Wilkami podszyta | | 102 | |
| 18 | Dwa Grzbiety Wilków | | 20 | |
| 19 | Czapka stara Sobola wytarta | | 12 | |
| 20 | Czapka z Baranem Siwym stara wytarta | | 6 | |
| 21 | Manszetne Granatowego Łokci Poł Szesnasta a fl. 6. | | 93 | |
| 22do | Płaszcz Granatowy Felpą prostą niebieską podszyty z Paletami | | 100 | |
| 23. | Kapa Fioletowa Kościelna nazwana Rzymska Kamlotowa poszarzana | | 15 | |
| 24. | Dwie Sutanny Kamlotowe bardzo złe | | 20 | |
| 25. | Sukmia Zwierzchnia Kamlotu Bruselskiego znacznie podszarzana | | 40 | |
| 26to | Suken Para Gredytorowych poszarzanych | | 80 | |
| 27. | Sukmia Zwierzchnia Lustrynowa cała kitayką podszyta dobra | | 100 | |
| 28 | Sukmia Drwietowa Zwierzchnia z Listwami dobra | | 60 | |
| | Summa Lateris | | 2992 | |

| | | Flor. |
|---|---|---|
| | Transport Lateris | 2992 |
| | | Florenów |
| 29 | Sukmia Raymorowa bardzo zła na nie wiele się przyda | 10 |
| 30. | Sukmia Gredytorowa Poszarzana z Dziurami | 20 |
| 31 | Sukmia Sukenna z Mantoletem | 40 |
| 32. | Sukmia Atłasowa bardzo zła na mało zdatna | 12 |
| 33. | Mantolet Baralonowy dobry | 15 |
| 34 | Kamzelka Manszastrowa Niemiecka z spodniami także Manszastrowemi | 40 |
| 35to | Surdut z Kamzelką Kamlotowe bardzo poszarzane złe | 20 |
| 36. | Pas Czarny Kameterowy poszarzany | 6 |
| 37. | Paletow Par Sześć z dwiema Tużynami Guzików | 17 |
| 38 | Kufer Gdański Hoży | 17 |
| 39 | Skrzynia Stara od Sukien | 4 |
| 40 | Taborecik Trypą Zieloną Obity stary | 4 |
| | Summa facit | 3197 |

qualibet missa cuilibet per Florenos Tres Prelatis autem et Canonicis pro qualiber missa per unum Imperialem mm. Francisco et Michaeli Szaudowskim modernis alti Summam Septuaginta aureos Hungaricales pro Sepultura Corporis Summam Septuaginta aureos Hungaricales Conventui Varsaviens Bernardinor Summam Centum flor Polon Conventui Varsaviens Reformatorum Summam similem Centum flor Polon Conventui Visitationis Ordinis S. Francisci Summam Centum flor Pol Conventui Plocensi Carmelitar Summam Centum flor Polon pro Absolvendi pro Anima ejus missis ad eatenus pro approbatione ejusdem Testamenti aureos Hungaricales decem disposuisse demum per appendicem die 28va 9bris Ao eod 1778to Summam Triginta aureor Hungaricalr apud M. Zorawskia Plocensem Plocens Canonicum mm Szaudowskim Filiastris suis alimentasse Frumenta autem in Grano ac Inventaria quevis in Bonis Curbusv existen eisdem filiastris cum quibusdam Agrestena Vestis Pelles ac frumenta hic Plocie reperibilia per executores dividendum et Summam pro eisdem vendipendam in Sustragium Animae suae Conventui applicasse, tum verò per Decretum Terre Plocens ex quo ipsem peragitur Actus hocce Testamentum quo ad Summas superius adnotatas primam Mille flor Polon Ecclesiae Pedzinens alteram Mille flor Pol Ecclesiae Plocens Terrar Mille flor Pol Capitulo Cath Ploced pro Anniversario quotidiano clerici Mille flor Pol pro Invalidis Sacerdotib dioeceseos Plocens expressam mentem Legis anni 1783 vi dispositas restringisse et easdem Summas mm Szaudowskim Altaribus Agnitis esse Non insi Summam Quinque Millium Centum Quinquaginta octo flor et groszorum Duodecem ad modum Polon apud eundem Perillustrem Andream Zorawski restasse promde Juxta Condescensionale pro Tenorem Decreti Executivi Summam Quatuor Millium flor Pol ex sublatis per hocce Decretum Terre Plocens supra de actis exaratum frenelationib Legib regni Contrariis emicantem esse mm Szaudowskim Justa Competere debere Judex declarat, Jam quoq Summam Trium millium Centum nonaginta octem flor groszor Quindecim Polon pro taxatis supra specificat expendiis vestibus Celebratis post obitum Perillustrem Szaudowski decedentis per Perillustrem Andream Zorawski Canonicum Cathedralem Plocens ejusdem michaelem Zorawski Canonicum Cathedralem Plocens jdemq venditi per Judicium suum adinventar per medium dispositionis

gntā octo flor. et Gros. viginti septem ac med. unius Polo-
ni calc. ex Summa pro Argentem vectibus ac Cellibus pro ve-
nien. in Termino suprascr. extradition. Eorum ofic. et
Actis Cren. Plocen. solvand. et Enumerend. idq. sub Bona Bann.
illo in Imo vica maonen. in ibia tenen. tam pro non
ad exhaud. tion. Argentenor. et aliar. renun. quam non solu-
tion. Summar. publicanda Nihilominus Summ. primam Se
ptingentor. flor. Polon. Eccles. Seltzinen. pro Cessu levatid.
mm. Szawłowsky Perillustrem Admum Josephum Zorawski ad
Irnum ipsen. Conclusionis Adidanand. alteram mille flo
ren. Polon. pro reparatione Eccles. Rosiszewien. tertiam quo
que mille Quingentor. nonagnta octo flor. Gros. vignti
solvend. et semi unius polon. per Judicium Suum in suffragium
animae pie Defuncti olim Perillustris Andrisimi Jonati Sza
włowski disponiam per Literam Andream Zorawski ex Sum-
ma Suprascra apud se habent. previis Obtinendis de Exo-
lutis Quietationibus mm Szawłowskim remonstrand. mi spa
tium Quindecim septimanar. absolvend. determinad. Quo vero spectat Ca-
non Leg. Gregorian. edes mm. Szawłowskich cum Illustrissimum Capitulum
Cathedrale Plocen. ad ipsen. Condmi Irnum ad citatis respectu
pretense solutionis accidentis Summae pro praesentia olim Perill-
lustris Andrisimus Szawłowski ab eod. Illustrissimo Capitulo
Concessen. introducti si quis ex Fundatis actorum Capituli Ca-
thedralis Plocen. in Capitulo Gnali pro Festo Nativ. B.V. Ma
riae Anno ipsen. Celebrato Summa Trecentos Septuaginta Quattor
flor. Gros. Undecim et Solidi Unius Polon. per Perillustrem
Andrisimum Michaelem Zorawski ex Massa Capitulari levata
esse elicq. Quam quid Summam Mssi Szawłowscy in Suf-
fragium animae Mentionati olim Perillustris Andrisimi Michael
clti Joseph Szawłowski Latini Sui conversen. supersedunt proinde
et hanc Summam per eumd. Perillustrem Zorawski pra-
vis Quietationibus in suffragium Animae totius cliti olim
Perillustris Szawłowski Conversen. Judicium disponit Quia
poena, [illegible] Irium Marcar. Polon. pari per partem

Compensanda

sibi ab Invicem Compensanda Judicio suo totius in Inri
ti per Utramq partem solvenda quae est Indulta Decret
psenz vigore.

Antonius Woznicki Regens Crnz et Subdelegatus Notarius Trnz

Officium psens Crenz Capitl Plocenz ad ob-
lationem Mci Francisci Szawłowski Da-
piferiae Visogrodienz Decrum Condle infra-
scrum hic in Civitate Płocko inter se Offerenz
ac M. Michaelem Szawłowski fratrem
suum ab una, atq Perillustrem Rmum
Zorawski Cancum Cathedralem Plocenz ac
alios parte ab altera per Judm condle
plato reproducenz ad Acticanz Actisq
psenz ingrossanz suscepit in tenore se-
quenz (inseratur) originale Ejusq Decn
circa acta relictum.

In Cro Plocenz Fra 2da pt Fm Sancti Thomae
apli pxa scilicet Die Vigesima Tertia
mensis Decembris Anno Dni 1776to.

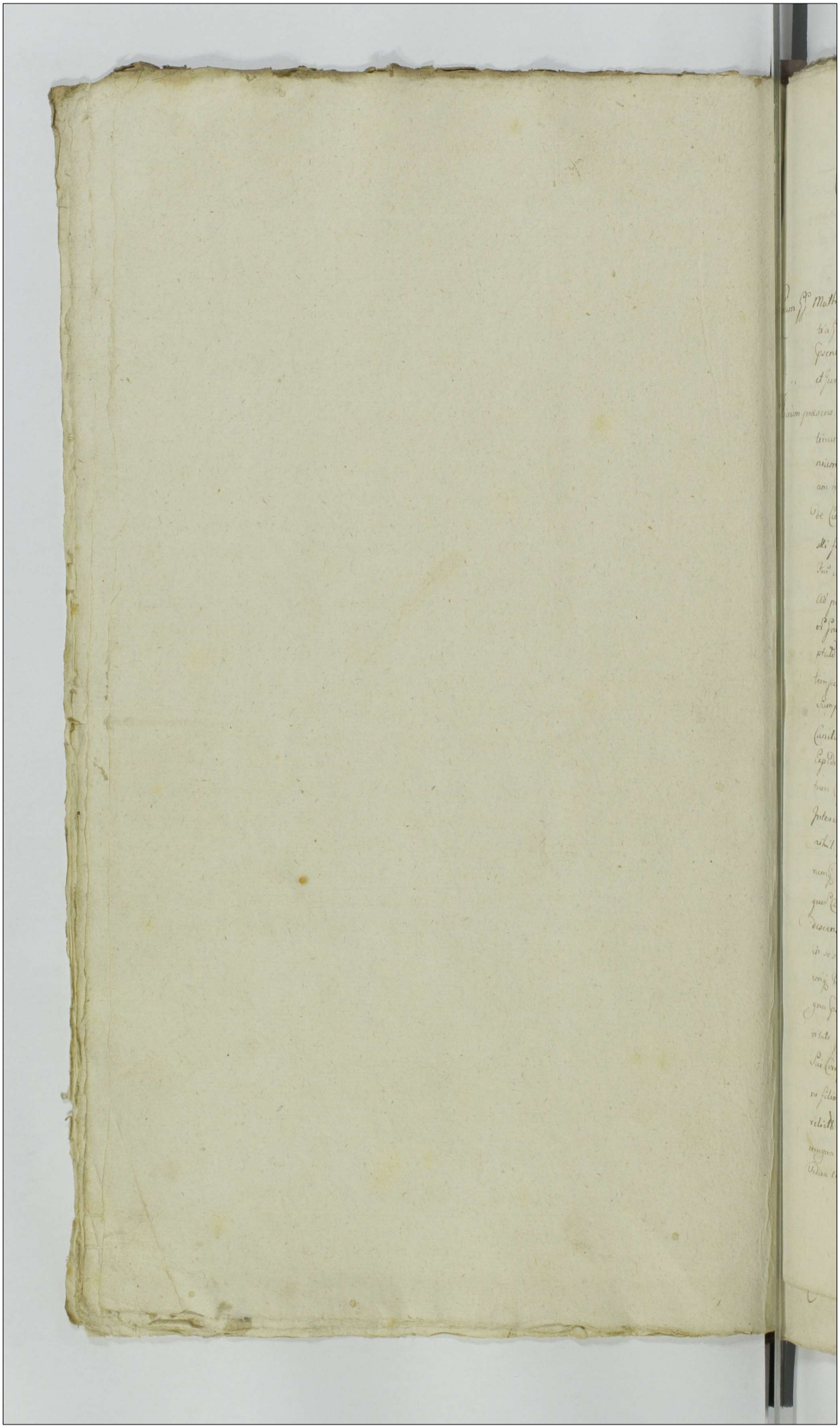

# XX

Actum in Fundo Bonor Obrąb magna idq in Termino Condescensionis Terrâ Tertia in Crño Festi S. Maria Magdalena Sabbati Die Vigesima Tertia Mensis Julij Añ Dñi 1776

Coram Dd Matheo Krzywkowski, Laurentio Sokolnicki Burgrabijs Crne Plocens in presentia Dñi Josephi Lempicki Martini Lisowski aliorq Plurimor Nobilium Dominor Circumsedentium Congregatis Nec non Mlis Dño Stis Praedi Pauli Stefaniak de Machowo Authore et Juratis Actarij presentis adstantes et Pnes Authamare

Officium praesens Crne Plocens Burgrabiatus Curiale insistens Decrn Crne Plocens Inter Dd Valentinum Parentem et Primarem filium Sokolnicki Carolum, Antonium, et Alterum Antonium Obrębskie, Michaelem Lukowski, tum Relictam olim D. Michaelis Obrębskie Contem Viduam haeredes et Possessores Bonor Obrąb magna Alth et Citth sitorum, et Dnam Magdalenam de Ciołkowskie olim D. Antonij Cieslińskie Relictam Contem Viduam Matrem, tum Lucam Cieslińskie filium Dnos alios Albertum Inquilinum Citth et Alth pte ab altera in Crne Plocens Sua Secunda feria Festi Visitationis Bmae Virg Mariae ad pete Die Vna Mensis Julij Alb praesentes (ad) juramentum Condescensio ad fundum Bonor Obrąb magna spectans et Dnor Burgrabior Crne Plocens Mathej Krzywkowski et Laurentij Sokolnicki sa plata tempore est Advisenta Sententiatum, est ut Dni Burgrabij Jura de advisentijs tempestive facienda Assistentia una Septimana ante Termin Condicio Spectans mutuo Pluium Sumptus Unius absentia non obstante Conducens Condescensuri, de adempletione fidedor Candis violentijs Juramentis et Interrogationibus Inquirant Investigent Inquisitiones Expediant Juramenta p Circumstantia Negotij Injungant, Benificationem Extensionem quatenus Ej aqua provenerit Instanter demandent Penas pctes et Emunerales Super quo Interuerit Exigent, Rigores Decret Annectant, Pcedj in Omnibus et Singulis Extensionibus vibi Intactum et Inconclusum relinquens p Justa et aqua ad Contenta Termi Plium utranq Disjudicent, dirimant, et Moderentur, Pcedj Disjudicet, decadet Moderentur, Causis vel quae Decisionis Plis utranq Parere et Judicatum pati Sub pena Omnis Specie in Termo Condescensionis Super Pte Controversiae publicanda Sunt obstricta, Latius Decrn Pars Semissa in se obliquans nec non literis Missibilibus ad Dnam Lucam Cieslińskie Citatum et Alth Directus Dies Indictionem Condescensionis Exigens ad requisitionem Plium utranq ad Bona Obrąb magna Spectantia Condescendit Jurisdictionem Suam officiosam Praestitit primo pace et Pacis Actibus Jurisdictio Congrua voce altera Dicti Mlis fundavit, qua fundata Pte ad Sui Comparens Acclamare fecit, quibus Acclamatis et juratis Dd Valentino Parente et Primo filio Sokolnicki, Carolo, Antonio, et altero Antonio Obrębskie, Michaele Lukowski, tum relictae olim Spei Michaelis Obrębskie Contae Viduae haeredibus et Possessoribus Bonor Obrąb magna Alth et Citth pctis, et Dni Magdalena de Ciołkowskie olim D. Antonij Cieslińskie relictae Contae Viduae Matre, tum Luca Cieslinski Burgrabiis Crne Plocens filio, Dño alio Dño Alberto Inquilino

Citis

Cittos et Acta per Eum, per Eum ꝯ Lucam Cieslinskii Suu et Suprascriptos Cittos et Actos
nñ prius, Coram officio Ipsius Condi Comparens et Reum Judicii Controuertens, quod Pratu
Controuersijs in Judicio Reum Productis examinatis, Querimam Causa presens respectu adempti
prati ad hæredes et Possessores Bonæ Obræ magnæ Spectans, per ꝯ quas Cieslinski op
presens in Judicio Condi uertatur, quæ Rei Investigatione Et quibus reuisione Deinde Nun
tiet, ꝯd Citato officio Ipsius Condi Burgrabiali ad investigationem et reuisionem Ejusdem
cum Decimis Condescendit, qua parata et expedita reuisione attendit prati pro quibus
Quando quidem officium Ipsius Condi plene Informatum Ex Eius reuisione et Plenum Ple
Controversijs non extitit, Proinde pro Meliori officij Ipsius Condi Informatione tam ex
Valionem memorati prati, quam Spectet et Concernet Plen, quam utilitas volentes
et Damna perpetrandæ Sibi ab inicem obiectæ Necessariam esse Inquisitionem
Plen utrumq; Instituendi Eduxerunt Cen. et Audiatur Mtio officio Ipsius apparitor
nuntians Juramenti Rotham Super Inuiolabilem Testium Partis utriusq; Producendi
ꝯ Valentinus Zoltowski Suu et Alios Condemum et Consortali insimul Reum in proces
tum ꝯ Lucas Cieslinski Suu et Alios Ejus Actis et Attestatis, post quam per totum M
mentum officium presens Condi Decreuit, Quatenus Plis Interrogatoria Conuenban
Sibi ab Inicem Communicent, et Eas Subscribant, Testes Producant, Inquisitiones
Conscripserunt, mutuo Sibi Communicarunt, ac Subscripserunt, testes Produxerunt, Pro
tiones Suas pari numero testium Eduxerunt, Examinatis Testium Recognitionibus ex
trog Inquisitionibus ad Relationem Eiusd officium presens Condi Burgrabiale Cracou
lectis et quibus quo ad Adoratum ꝯ Christinam Zoltowskich et alios hæredes Ill
sos Bonæ Obræ Magnæ Contra ꝯ Cieslinskii Institutum, Quandoquidem officio pres
D. tum Ex re Oculis Subiecta, quam Ex Inquisitionibus Eiusd, recognitionibus
Testium Sibi luculenter probatum est et Constat pratum Inquisitionis a loco dicto
ura Pilum Cista granicies dirigendo prata Bonæ Obræ et Obrabek, pfundem
recte et non recta linea usq; ad pratum Bonæ Obrabek ꝯ Casimiri Stich hæred
pter Expulsionem Sui potius transpulsionem Inventarios ad pascua et Sylua
hæredes et Possessores Bonæ Obræ magnæ Sibi ex antiquo quod Annis non Colle
semen reliquisse, Plantij ad ꝯ Antonij Cieslinskii Actos Manti et Parentis ante
disputationi et Controversijs Subiecti non nisi pro Commodo utriusq; vtilitatem ppter
pallens Inventaria fuisse, modoq; primum post Subsecuta Ejusdem ad ꝯ Cieslinskii
et Parentis fata per ꝯ Magdalenam de Cielkowskich Olim dicti ad ꝯ Antonij Cie
slinskii relicti Cantem Viduam Matrem et Lucam filium Cieslinskii horum pratum
propriasse, semen Colligisse, Damna instrumentis et pratis Possessoribus Bonæ
magna Intulisse, non dum ædificia arbores excidisse, dicitq; Ofm presens Condi
Deniq; legi et Justitiæ attentoq; premissis Testium Recognitionibus ꝯ dictum pratum
pter transpulsionem antiquitus indisputabile Extans possessoribus Bonæ Obræ m
perpetuo Seruiens applicat, et adjudicat, Et non nisi Citis Bonæ Obrabek Possessoribus ut
Ante pratum ad per hanc Eam transpulsionem ꝯ Eus vero Spectat Adoratus ꝯ Ill
et liberum assignat.

Lens e

Magdalena de Ciołkowskie olim S. Antonij Cieślinskiego relictâ Comitis Viduæ Matrisq. et Luce Cieslinski filij Burgrabij Comitis Plocens. Dñor. et Dñor. Alberti Ingwelini Actor. Cone. SS. Valentinum Lorentem, et Simonem filium Zołkowskich, Carolum, Antonium, et alterum Antonium Obrębskich, Michaelem Lukowski, tam relictæ olim S. Michaelis Obrembski relictæ Comitem Viduam Cillo Directi, Quorum Exactis dicto Inquisitionibus per Officium Iosephi Comitis expeditis Iudex compertum est Procum Valentinum Zołkowski consulto ex Pago Uno alterum Vicere post Se mittere cum bombarda Sub Spinetis vena Turnis equitans Damnum ex prato Et frumentis proteru apparibile Intulisse, Porcos Suos ex grege villana ad Silvam Bonor. Obrębskich propter Damna Inferens et pascens, quæ ex piso magnum Damnum fecerunt Repraesentatis Manus famulantibus et Subditis Suis Cieslinskich cum Clarificatione et Ostentatione Suæ propotentiæ ex persona ad Subditos quos SS. Cieslinskich demonstrata obsecrare Comminasse, tam per memoratum Petrum quoq. S. Valentinum Zołkowski [illegible] Subditum SS. Cieslinskich Jacobum ad hebdomam Invasisse, Item Albertum filium Petri SS. Cieslinskich Subditum verbis Iniuriosis Increpasse, tum et alterum vice per dictum S. Valentinum Zołkowski suum Colonum Simonis Cieslinski tabernam Conculere attentasse, Insuluisse, per Omnes autem Damna ex frumentis arbentibus ex pratis Intulisse, et viam per Campos de Frumenta Ad propria ingrati Ad fecisse, et frumenta Conculcasse, Quibus Peractis Officium præsens non posse Evadere penas pœnales et Criminales Rem Actum Sibi et S. Valentinum Zołkowski Arbitratur, quorum pœnis debitis declaratis Sententiat, Quatenus Ipse Prefatus Valentinus Zołkowski ex Correctionem Sui pro Commissis Illatis Ingressibus Turnum Castri præsens Superiorem Iuxta Secundam pro Tum Pro Margaretha Virginis et Martyris in Ade Decembr. futuri 1770mo ventura Ingredientes Quodcunq. Sessionem Iuxtam per Spatium Duar. Septimanar. Sine Intermissione Continuat. et Expletar, Nec non ex Aggressu de Rumi SS. Cieslinskim Seu pobitus Petrum Lucæ Cieslinski filio ante Comit. Bon. Cieslino Obrębski et Subditos naturali hæredi, Penam Duplicem Quatuordecim Marcar. Polon. Coram Actis Prem. Plocens. ad manus et quietationem Solvat Sub Pœna Damnis tam quod ad non Sessionem Iuxtam quam non Solutionem Marcar. Decem Ipsemet, Adjudicati publicand. et Illis Coram Ipso Actis Petendens. Nihilominus Plaustrag. Damna Petitillata Comprobent Dep. Instantanea, et addatur Mihi Judici ad pronunciand. Juramenti relatum Pti Principalitus agenti, Nempe Dñe Obrębska Habere Arbores quercineas ad tigilla et longania valens per Subditos SS. Cieslinskich Rami Ceasi, et pro ipso tanto pro moderamen Judicij Officij presens Condicio Lucrum quæsita Dum. Horæ Pœn. adnexa Justo debetur, Ita ipse ex promisso Deo Et Sanctæ Jesu Christi Passione adjuvante prætitat S. Valentinus Zołkowski Suo et Alior. Coheredum Bonor. Obrębskich magna Super taxam Expensam vestra Superius dict. Dies Lucr. quæsit. et Pœn. Cilla Simul et Adnexa debita SS. Cieslinskim, prætitat S. Lucas Cieslinski Burgrabius Comes Plocens. Suo et Matris Sui nom. pro ut Damna ex frumentis et

prato

pratis per hæredes et possessores Bor. Obrąba Sunt Illata, et pro illis taxa p
Moderamen Judicij Officij præsens Condlis videlicet Centum Sex Florenę Polonę Justi
tus, Ita ipse in præmissis Deo et Sancta Jesu Christi Passione adjuvante Attentis Itaq. Pl
Pstitit Juramentis Concludit Officium præsens Condle Quatenus Ptes præmissas Quotas J
mento evitas et quia S. G. Cieslinscy Mater cum filio Possessoribus Bonor. Obrąb. m
in Comparitionem Intrantibus Quinquaginta Duos Florenę Polonę Jam vero Possessores
hæredes Bonor. Obręba magna in Comparitione Expressi G. Lucæ Cieslinski Causæ præsens
cane Quotam Centum Sex Florenę Polonę pro Fru Secunda pt Trm S. Jacobi Aplis
Actis Crnę Plocenę ad manus et quietationem Idq. Sub Eodem Rigore quo Supra
Bnnis Super Pte Contravenienę extendenę publicanę Solvant, Penultimum Officium
præsen Condle ne hæc inter vicinos Exoriantur discordiæ ac litigia Juris pacem et
quilitatem observari et Servari ~~pcat~~ pcavet, atq. perpetuum indicit in prætensionibus
tentium Decreti præsens Vigore. Itiæ in Ao futuro. et p Eodem Trno

Matheus Krzywkowski B. C. Plocen. Ppnus

Laurentius Dokolnicki Burgrabius Castrensis
Plocensis mp

Officium præsens Crenę Capit. plocenę ad oblationem
Lucæ Cieslinski Decr Condle in Fra scrum in Bor
inferius nominanę inter se offerentem et Gsos
wskie Obrębskie Lukoski per Officium Burgrab
protat. reproducenę ad acticanę actisq. præsenę Ingros
suscepit in tenore sequenę (Inserat) Originale ejus
Decreti circa acta relictum.

In Cro Plocenę idq. sub celebratione Judicior Sabbo
pridie Festi Sanctæ Margarethæ V. et Martyris
licet die Duodecima mensis Julij Anno Dni 1777.



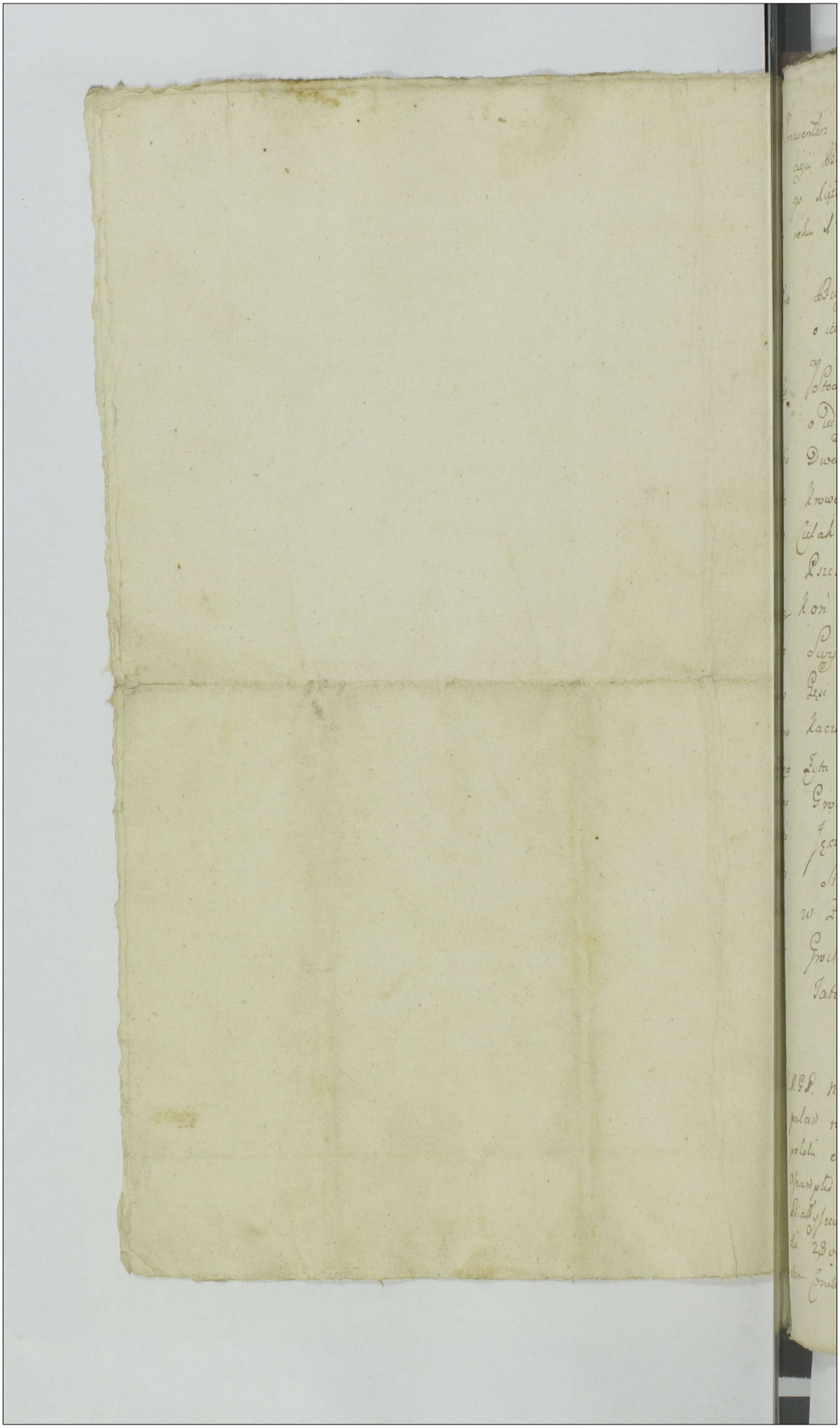

Inwentarz na Części Dóbr Białłyszewa po S.P. Imć Panu Macieju Białłyszewskim pozostały w przytomności Imć P.P. Walentego Xiężopolskiego y Macieja Sułkowskiego dnia 28go Grudnia roku 1776go spisany

Imo Budynek ze starego drzewa nie dawno przestawiony o iedney Izbie z komorą y sienią bez Podłogi zostaiący

Ido Stodoła stara zła, Drzewo ze szczętem spruchniało o iednym klepisku

Itio Dwa Chlewy puste złe

Ito Krowa iedna

Ito Cielak ieden

Ito Pszczół Pniów Cztery

Imo Koń ieden stary

Ivo Swyni dwoie

Imo Gęsi troie

Imo Kaczek trzy

Imo Żyta Kup trzy

Imo Grochu Sud dwie

Itio Jęczmienia y Owsa siekanego Sura

Ito Siana Sud Cztery

Ito w Ziarnie Owsa Wirtli trzy

Ito Grocha Wirtli dwa

Ito Tatarki Wirtli trzy

M.R.G.P. Nicolaus Szymczak de Golerino Authus et Juratus palar. rod. Zwa ipse habitis secum MM. Valentino Xiężopolski et Mathia Sułkowski in evidentius testimonium assumptis ex requisitione Ossa GG. Jacobi Ciecherski atq. Anno Białłyszewska Invicem Congum fuit in Bonis Białłyszewo die 28va Xbris Anno Currenti Immediate extenta et Ibidem Condescendendo Statum Sortis in eis Bonis Białłyszewo

sittae post olim P. Mathiam Białłyszewski Derelictae Polon
Idiomate Conscriptum Cujus Tenor sequitur talis Incerta
vidit et debite Conspexit de quo per eum ia Mtis fecit
relationem.

In Castro Plocen Feria 3tia pridie Festi Circumcis
onis Christi Dni scilicet die Trigesima prim
mensis 10bris Ao ejusdem 1776to

Actum in Fundo Bonor. Kotlewa Sorteq. Gnosor. Thomae et Pauli Karwowskich haereditt. ibidem sitt. Sabbatho post Festum assumptionis in Coelum Gloriosissimae Virginis Mariae proximo Scilicet die Decima Septima mensis augusti Anno Domini Millesimo, Septingentesimo Septuagesimo, Sexto. Coram Gnoso Simone Turowski Burgrabio Crenen. Plocen. In praesentia Gnosor. Josephi Chydzewski et ejusdem nominis Chylinski, nec non Illis Regni Gnalis Providi Bartholomaei Matcak de Wysochowo authen. et Jurat. ad hunc actum praesen. adstan. et ejusd. acclaman.

Officium Suprascriptum Burgrabiale Cren. Plocen. executoriale insistendo legibus Rni. deperagendis executionibus eo nomine Sancitis, Satisfaciendo quoq. muneri officij sui Burgrabialis ac parendo additioni a mcto Josepho Bromirski Vice Capitaneo Cren. Plocen. ad Infrascripta perayenda per expressum habitae vigore Condemnationis seu Poenae Banitionis in Crto. Plocen. Feria Secunda post Dominicam Oculi Quadragesimalem proximâ Scilicet die undecima mensis martij anno praesen. ex parte Illustris admodum Rndi. Sylvestri Zielinski Praepositi Gralevien. actt. jurevincen. super Gnosis Thoma et Paulo Karwowskich Cittis jurevictis ratione non Solutionis Summae Septuaginta Quatuor Florenor. Grossor. octo Polonicatt. in vim retentae Decimae ad eand. Ecclesiam Gralevien. Spectan. provenien. una cum Poena Quadruplici Quatuor Decem Marcar. Polonicatt. Decreto Trre. Plocen. in Raciąż in Trnis Communibus Tribus Plocen. Districtuum Raciązien. Simul et Plonscen. vigore legis

vigore legis in diem hodiernam Incidens Feria 2da an
Festum Purificationis Gloriosissimae Virginis mane
proxima Scilicet die vigesima nona mensis Janua
rij anno praesenti inter easdem partes lato praedicto
Illustri admodum Rndo Sylvestro Zielinski
Praeposito Gralevien adjudicatis circa mancipem in
Termino Solutioni praefixo per eundem actis jurevinen
Coram actis Cren Plocen factis obtenens et publicatis
ad requisitionem suprascriptae partes actis jurevincen ad
Poena in actu Contenta Condescendit, juris dictionem
suam officiosam praecustodita prius pace et securitate
circa Actus ejusmodi servari debita fundavit et
partes ad juri parendum praedicto Mli acclamare deman
davit. Quo in Trno acclamatorio pltter Comparens
Illustris admodum Rndus Sylvester Zielinski
Praepositus Gralevien actis jurevincens reproducta su
pra de actu annotata Banitionis Poena petijt de Bo
nis Cttis jurevictis Tradictionem uti post rem judicatam
fortem finalem peragi ad Traditionemque in Sum
ma Superius expressa Septuaginta Quatuor Flore
nen Grossen octo Polonicalis una cum Poenis Quadru
plici Quatuordecem marcarum Polonicalis obnoxiam ac
Processu sese Conferri postulavit proinde affectationem
ejusdem officium executoriale annuendo ad Eandem se
Contulit Cujus quidem Traditionis Tenor Sequitur
ejusmodi. Folwark z łąką przy wsi leżący poczy
nający się od olszyny ciągnący się aż do Granicy
Zempinskiey, którego wzdłuż iest stay pułosm
leżący między miedzami Jmci Panow Kocięckich z
dney, a Jmci Pana machcinskiego z drugiey strony
na którym Folwarku od łąki pułstaiem Jary
owsa piętnascie zasianych, Żyta Zagonow trzyd
sci ieden, Stay dwoygi, Tatarki Jarych pięć s
iem iednym, Także Tatarki Zagonow Dwadzieś
przez trzy Części staia zasaney, reszta zaś tego
warku ołłogiem leży. Który Folwark Cały z

wszystkiemi

że wszystkiemi pożytkami użytkami Kolami y Łąką
podaie się post quam Circumscriptionem agrorum offi-
cium Burgrabiale hosce agros in Summa Septuagin
ta Quatuor Florenor Grossor octo Polonicalis una cum
Poena Quadruplici Quatuor decem marcar Polonicalis.
Decreto adjudicatis ac Processu Illustri admodum
Rndo actius expresso Sylvestro Zielinski Praeposi-
to Gralevien usq ad extenuationem Cpmissae Summae
ac marcar cum Inseminationibus Superius expressis
ac agris in Posessionem tradidit, ad quam Intro-
mittend mtem in actu expressum deputavit, Qui
mtis toties dictum Illustrem admodum Rndum
Zielinski in Cpmissos agros Traditos nemine Im-
pugnante nec Contradicente Intromisit investi-
vit in actualiq Posessione reliquit Decreti
Executorialis praesens vigore.

Simon Turowski Burgrabius Cren Plocen mpp

Actum

Actus Traditio
nis Bonor. Ko.
tlewa per officium
Burgrabiale Cren.
Plocen. expedit.
1776to
anno

Officium praesens Cren. Capit. Plocen. ad Oblationem S. Hieronimi Friedpeck Ki
Traditionem Infra scriptam
~~Actum Traditionis~~ in Domo Infernis nominata, Officio per Infrascriptum
S. Burgrabium Cren. Plocen. pro Pte Infernis expiranda, expedit. Manu
Jusoff Burgrabij Subscriptam reproducere ad Actiones, Actis Fuere Infrascriptae
Suscepit in Tenore Sequente Incratur Originale Ejusdem ~~Traditionis~~ Circa
Acta relict.

In Cri. Plocen. Feria Quinta postridie Festi S. Pauli primi Eremitae Di
lict. Die 16 Mensis Januarij Ao Dni 1777.

Actum in Fundo Bonorum Brudnice, Sorte olim Generosi Valentini Lisowski Hereditaria, Feria Sexta in Vigilia Festi Sancti Thomae Apostoli Die Vigesima Mensis Decembris Anno Domini 1776to.

Coram S. Michaële Nitobędzki Camerario Terrestri Plocensi, in Praesentia Dnor ac Nobilium Joannis Uminski Ejusdemmis Districtualis Plocens Antonij Powinski Bobrownicen Burgrabior Castren, Pauli Czachowski, Josephi Koskowski, Joannis et Jacobi Brudnickich, Josephi Krajewski, Adami Zyle nicki, Pauli Lubowski aliorum plurimor ad Actum Ipsum Congregator, nec non Mihi Am Plis Provid Mathaeo Wojtkowski de Czarnowimno Authentico et Juratis Actis Ipsum adstant et Eundem Acclamant

Officium Terrestre Plocense Camerariatus, in Virtute Decretor et quidem Primitiar Inter DD. Mathiam et Sophiam de Lisowskie Juriscon Conjuges tum Martinum Kowalewskie, Denique Stochum ac Mariannam Virginem Innuptam Fratrem et Sororem inter se germanos Lisowskie ab Una, et DD. Franciscum Kurowski, Joannem et Catharinam de Brudnickie Juriscon Conjuges Parentes aty Josephum Stanislaum et Andream Filios Czachowskie, tum Fabricium Franciscum Subditum parte ab altera lati, Quorumvimum in Crimine Partis Actoreae in Sortem Violenter decerpatam reinductionis, et Possessionis Ejusdem Partis Actoreae Applicationis, de Violentijs Damnis injurijs, tum de Ipsa testimonia Expulsione Investigationis, Inquisitionum ex Nomine expeditionis, Juramenti exceptionis, Satisfactionis ac bonificationis Omnimode Partis injuriatae de mandationis, Denique Super quo inter eos extensionis, quorum vis dubior resolutionis, quod si vero praetestimonia Apparitionis expulsio, extunc Partis Statae in Eandem Sortem retro reinductionis et Duplicatae poenae Super Actoreae Partis extensionis, Partium in Cunctis praetensionibus pro exigentia Legis, Justitiae ac Termini disjudicationis injuncta est Condescensio Dnor Camerariorum Terrestrium Plocensium aut Unius ex Eisdem in Fundum Bonorum Brudnice Sortem olim S. Valentini Lisowski Hereditarium in et pro Feria Tertia post Festum S. Catharinae Virginis et Martyris in Anno praesenti Ipsa optenta Conducente. Tum Alterius ad Terminum Suprascriptum Condescensionis rejectionis. Inter DD. Joannem Parentem, et Stanislaum Filium Czachowskie aty Labiosum Paulum Subditum ab Una, et DD. Mathiam Kowalewski et Josephum Lisowski Juriscon Conjuges, tum Martinum Kowalewski ac Mariannam

ac Mariannam Lisowska Virginem Innuptam Parte ab altera videliet utra
Decretis in Sigmo in Terminis Communibus Terrestribus Feria Tertia prox
Festum S. Francisci Confessoris, Scilicet Die Octava Mensis Octobris pr
Anno Subsecuto ac ex Prorogatione Termini Ejusdem Condescensionis
Data Ejus Plocia, die Vigesima Sexta Mensis Novembris Currens a
per Officium Cameralale Terrestre Plocense Judd et ac Acta Cred Plocens Ca
Die per Oblatam porrecta, ad Requisitionem SS. Kowalewskich in Judi
Supraexpressa Porro die hodierna in Actu Contenta Condescendit, Ibidem
Jurisdictionem suam Officiosam pacifice hodie Pace et Securitate publica, Ac
Judicii congrua fundaird, et Partes ad sui Comparendum predicto Ministe
in Actu expresso audamare Mandaird. quibus audamatis et quidem SS
Mathia et Sophia de Lisowskie Juriscm Conjugibus aty Martino Kowalc
nec non Mariana Lisowska Virgine Innupta Actoribus et Citatis tum
cho Lisowski Actore, per Eosdem SS. Mathiam et Martinum Kowalewskie
et Suprascriptor Actor et Citatis nominibus Personalibus. Et S. Francisc
Kunowski Citato et Judiente pnlte, SS. Joanne Parente et Stanislao Filio Q
Citatis et Actoribus demq Catharina de Kurnieckie Eosdem S. Joannis Czacho
Consorte Matre Josephi et Andrea Filijs itidem Czachowskie tum Labinos
aiso Subdito Citatis aty Labinoso Paulo similiter Subdito Actore per S. E
nem Czachowski suo, Consortis, Filiiq ac Subditis nomine pnlte. Compa
bus et se mutuo Judicialiter Controvertentibus, Judicium pcens Condescensoriale
uenti Comparitione admiventa in Negotio principali Partibus expeni
Dat, in experimento Ulterioribus Partium Controversijs Coram se inductis
dictis Judicium pcens Terrestre Plocense Cameraliatus, exequendo Conten
Supra de Actu exarati primitus Daret decernit, quatenus S. Joannes
chowski Citatus de Sorte dictorum Parior Prudnic, tum virtute Spa
tijq Contractus, inter S. Franciscum Kunicki et Mariannam de Dzięgielew
primi olim S. Valentini Lisowski Secundi ac pord vota Juriscm Conjuges
una, et SS. Mathiam Kowalewski parte ab altera die 5ta Mensis Junij in
1773tio. Conscripti, quam etiam Subsecutis fatis Ejusdem olim S. Mariann
de Dzięgielewskie ultimo voto Kunicka per Eosdem SS. Mathiam et Sophi
de Lisowskie Juriscm Conjuges, tumq Piechum et Marianmam Virginem
nuptam Lisowskie ad vs Junij Naturne in ante prospa Condescendat, et
Possessionem bonorum SS. Kowalewskich et Lisowskich tradat et dimitta
idq instantanee. Et quoniam Condescendit, primo de satisfactione in Comis
Admiventa Judicium predictam Partem Actoream in premissam Partem
Ducendo, pore Ministerialis in Actu Contenti Intervenisit, Investiid et in
pacifica Possessione religiud. In Ordine vero de practacta Expulsione
tijq Damnis et Injurijs. Cunctiq ultra Partium pretensionibus inves
tionis Suspenso toto Negotio Necessarias esse Inquisitiones per Partes
deducendas idq in instanti Judicium Censet, et Additur Mlis Judicialis a
mutuando Juram

Juramenti Rotham Super inemptionem Testium. prestitit tam S. Mathiasko-
walewski, quam et S. Joannes Czachowski Suis et Suprascriptor Actor et Citatis
nominibus in Eam Juramenti rotham prout meminendi Testes nun tiendi Re-
rupti nec quovis Modo Appretiati post quod prestitum Juramentum Consen-
bant Partes Interrogatoria et Sibi ab invicem Communicand Regestrum Testi-
um Subscribend, Conscripserunt, Communicarunt et Regestrum Testium Sub
scripserunt, Testes induxerunt et Inquisitiones expedierunt, Quibus expeditis
Inquisitionibus Judicium presens Condescensionale Obstantibus Festis Nati-
vitatis Christi Domini proxime imminente de Consensu utrar Partium
Terminum presentis Condescensionis cum executione religior Supra expressorum
Contentar Decretor finalis Causae Eiusdem Resolutione ad Capitatum Tempus
Judicio suo benevisum prorogat, limitat et differt, Conservando Partibus me-
moratis Utris Terminum Sine qua vis adcitatione illo in Termino ea limitatio
ne, poena per Judicium presens tempestiva Assistatione incidenti paratum Re-
remptorium Decreta presentis Vigore.

Michael Miłobędzki Cameranus Terrestris Ploc.

Tandem advenient Feria Secunda ante Festum S. Catharinae Virginis
et Martyris Die Vigesima quarta Mensis Novembris Anno Domini
1777, Vigore Literatoriae Assistationis determinatae, et ea limitatione die hodier-
na incident. Judicium ad Requisitionem S.P. Kowalewskich in Fundum prealle-
gator Bonor Brudnice, Olim S. Valentini Lisowski Haeredib Condes-
cendit, Ibidem Jurisdictionem Suam Officiosam Praesentibus S.P. ac Nobilibus
Thoma Borowski Jacobo Kurowski, Casimiro Lisowski, et Jacobo Zakrzewski, tam
Ministerialibus Regni Mali Quindo Stephano Janiak de Romatowo Authentico ad
Juratis Actui Praesentis adstante et Eundem auclamante praemissa prius Lae
et Salvitate publica Actionis Judicii Congrua Fundaret, et Partes ad sui Com pa
rendum inscribendam Comparitionem praedicto Ministeriali auclamare fecit. qui
bus auclamatis et quidem S.P. Mathia et Sophia de Lisowskie Juniem Conjug
bus ac Martino Kowalewskie nec non Marianna Lisowska Virgine Immupta
Actoribus et Citatis tum Rocho Lisowski Actore, per Eosdem S.P. Mathiam et
Martinum Kowalewskie Suis et Suprascriptor Actor et Citator nominibus prae
S. Francisco Kurowski Citato et Inducente per S. Laurentium Bromierski Burgrab
um Civit Ploc. S.P. Joanne Parente et Stanislao Filio Czachowskie Citatos et o
Actoribus demq Catharina de Brumiechie S. Joannis Czachowski Consorte Matre tu
Josepho et Andrea Filijs itidem Czachowskie, tum Laborioso Francisco Subdito Cita
tis ac Laborioso Paulo Similiter Subdito Actore, per Eundem S. Joannem Cza-
chowski Suo Consortis Filior ac Subditor Suor nominibus prae. Comparentibus
et Se Cum Praedicialiter Controvertentibus quad Partium Controversijs in Judicium deduc-
tum inductis extenditis Judicium resolvendo Suspensionem superius tenta Limitationem
per Eundem

praesens Condescensionis factam, ad Lectionem Inquisitionum per Partes Deu
accessit, quibus lectis et per omnia puncta perpensis et tractatis, et giudem
quo ad Interatum DD. Mathiae et Sophiae De Lisowskie Juniorem Conjugum tam
tini Kowaleuskich, nec non Rochi et Mariannae Virginis Innuptae Lisowskie
Contra DD. Franciscum Kurowski, Joannem et Catharinam de Sturmickie Juni
Conjuges Parentes, nec non Josephum Stanislaum et Andream Felicis Czachó
atq Laboriosum Franciscum Subditum institutum. Quando giudem tam ex D
Inquisitionibus quam Etiam Documentis per Eandem Partem Actoream Sue
Coram Judicio repositis luculenter probatum est S. Valentinum Lisowski de
Sortis Benè Bruennie Majer Heredem nomine Suo et S. Theophile Lisow
Filiastre Suae, eidem S. Joanni Czachowski Citato in Summa Mille Tympf
Actis Cred Loci Feria Tertia post Festum Visitationis Gloriosissimae Virg
Mariae in Anno 1766to Obligasse quam giudem Summam Mille Tymf Mo
Obligatorio Inscripto per Eundem S. Joannem Czachowski in Personam DD.
Francisci Kurowski et Mariannae de Dzięgielowskie primi Ejusq olim S. Valen
Lisowski, Secundi ex post voti Inuptam Conjugum, et giudem Censorti Summa
Octingentos Septuaginta Octo Jam vero Manto Summam Centum Viginti
Feria Secunda in Vigilia Festi Nativitatis S. Joannis Baptistae 1766to Ob
ram Eodem Actis transfusam esse, mente Cujus transfusionis, tum ex Vigore
tuae et reciproce Veritatibus Coram Actis Castren Loci Feria Secunda in
Crastino Festi SS. Petri et Pauli Apstor eodem quo praedicta Transfusio Sum
Recognite, Eodem DD. Kurowskie Conjuges praelibatam Lisowianam Sortem m
Ejusq Benè Bruennie Majer possidentes, Tertiam Ejusdem Sortis Portionem
vio à Jure Veritatis recepsu dicti DD. Mathiae Kowaleuski et Sophiae de
wskie Conjugibus mediante Supra de Actu Sponsaletio Contracto in Posse
nem traditisse. Sq Subscriptis Supravenisse olim S. de Dzięgaleuskie
ultimo voto Kurowska Vidua, tam praedictum S. Franciscum Kurowski, quam
etiam et DD. Kowaleuskie et Lisowskie praefatam Sortem modo qua Supra
in Sui Possessionem retinuisse Stante qua Possessione dicti S. Franciscus
Kurowski Eadem eandem per se Possessam non tangendo quidquam Sortis
per praefatos DD. Kowaleuskie possesse in tenutaram Ejusdem S. Joann
Czachowski Possessionem Verbaliter dimisse, Virtute Cujus Verbalis Com
Kurowski Compositionis Eundem S. Joannem Czachowski Cum Filio Fa
loy Agraste in Fundos et Agros ad hanc Lisowianam Sortem Spectans Cum
Fratris advenisse, Ibidemq primo cum S. de Lisowskie Kowaleuska ac
Cum Omnibus DD. Kowaleuskie ac Lisowska Virgine, hosce Fundos ara
denegantibus ritus et Contentiones excitasse, hosce DD. Kowaleuskie et
uskie Circa Possessionem dictae Sortis vese opponentes, Associatis Sibi Sy
scriptis Filijs Oppressisse, Aufugientes vero è Campo ad Sui Hortophemi
incurrendo holodium Possessionem Ejus Subjectum Superinvadisse, et Fodere
dictos DD. Kowaleuskie preventos, de praedicto Holodio totaq; illius Possessio
jecta Sorte expulisse, Expulsos et ad Domos Lisaco recurrentes Cum Gaud

Reuniss

ac Lapidibus in illos jactando in Equis insecutos esse in Villa quoq; Lisowo, Cum baculis quaesisse, et in Conclavi S. Petri Koskowski in hacce Villa Colatore extradendos requisivisse, Foresq; ad id Conclave extrudere intendisse Eosdemq; lacessisse, dishonorasse, quibus peractis post regressum Eorundem S.S. Czachowskich ad Bona Dnedninae res varias tum, Vaccam Inventarii Subjectae Vaccam fructiferam Unam alteram Juvenam, Equum et Equam totam, Suppellectilem Domesticam nec non Avenae Mensuras Semi quatuor, Tritici Mensuram Unam, Requisitam ex Aratro, Una Cum Aratro Simplici in Soloduo Existente esse S.S. Kowalewskie derelictam intenisse et eum Eadem Arte totaliter decorupasse, Quo Circa Judicium presens Condescendat ex re deducta Vere Expulsionis non posse Eundem S. Joannem Czachowski Duplicatas Poenas lucrari Arbitratur. quinimo pro Ejus Suprascriptis Violentijs et Expressionibus Punibilibus hisce SS. Czachowskie Parentibus et Filijs adinventis decernat Judicium. quatenus Idem S.S. Czachowscy Parens Cum Filijs Juramento Castri Ploscensis Superiorem hinc et ab Actu presenti in Sex Septimanis procedant Ejusq; Possessionem per Spatium Unius Septimanae Continuendo expleant, nec non in egressu de Jure quisq; Illos per prenam Duplicem quatuordecim Marcarum Polonicalium seu potius Parens intenendo Filios S.S. Kowalewskich Pensegibus et Lisowskim usq; sub presta Banitionis in Casu Contraventionis Circa manifestationem Grani Officio et Actis Castrens Ploscens faciendae publicare Jubeat et realiter enervent. Quo vero Spectat. petitionem Extractionem Inventarii ac rerum Mobilium Circa Eandem Violentam Expulsionem intercepta quoniam ex Suprascriptis Inquisitionibus luculenter Judicio suo constat S. Joannem Czachowski Equum et Equam, Vaccam ac Juvenam Cum intrascriptis rebus modo quo supra interceptis apud se retinuisse, Equos vero Eosdem Laboribus macerasse, et exinde Equam S.S. Kowalewskich propriam per inuoriam decessisse, res autem non nullas Subjectas Mensam, Requisita Ferrea ab aratro, Dolia Duo, Pileos duos, agnoscentibus Rusticis per S.S. Kowalewskie receptos esse, non vero Aratrum Simplex cum requisitis ferreis tum, Currum ac requisita ferrea ab Edificijs Combusto derelictis, Intractum Cum tegmento lineo, Indusia decem, Ephippium unum ac Arcam Cum rebus Muliebribus apud se retinuisse, quo circa Judicium Statuit quatenus Jos S. Czachowski Suprascriptas res Mobiles huiusq; apud se retentas Emportet et Parti Actoreae videlicet S.S. Kowalewskim et Lisowskie extradat pro instantanee, et quoniam Satisfaciendo Sententiae Judicij sui Emportant et Parti Actoreae tam Equum quam Vaccas et hasce res Supremo nominatas extradat, Primoq; Satisfactione in premissis adinventa ab ulteriori Extractione Emportator Jos S. Czachowski liber pronunciat. Jam vero Equam exhabitam Una Cum Parentia laboris et Usu fructu a Vaccis beneficiando Declarando, decernendo, quatenus S. Mathias Kowalewski Valorem, per Judicium suum ex Moderamine adventum videl. pro Equo flor. 24. tum pro Parentia laboris ab Equo usu fructu ac lacticinijs a Vaccis provenient flor. 56. in Unum reducendo efficiens Summam 80. flor Pol. Comprobet usq; minimanti Judicium

Finis interpositus

Quam.

presens Censet. et additur Mlis Judicialis ad pronuntiandam Juramenti Ka
praestitit Jo. G. Kowalewski in Eam rotham pro ut Summa 80 florenorum Pol.
pro suprascripta Equa quam Carentia Labor Usu, fructu ac lacticinijs a
cis adinventa juste-mento ad exolvendum Eidem debetur DEO et S. JESU
Xti Passione, ita Ipsi in praemissis adjuvane observata Omni Juramenti
Solennitate. quo Attento Juramento Statuit Judicium, quatenus G. Joan
nes Czachowski praeallegatam Summam Octuaginta florenorum Pol. Juram
evictam in et pro Feria 2da post Fm S. Agnetis in Ao futuro Ventura 1770
Coram Officio et Actis Crenis Plocen Eidem G. Mathia Kowalewski idque sub praem
banitionis in casu Contraventionis Circa Manifestationem in ibidem faciend
publicanae Solvat et realiter enumeret. Quantum autem attinet Actoratu
GG. Czachowskich Contra GG. Kowalewskie et Lisowska intentatum, quando
Eodem dictum G. Joannem Czachowski Circa Suprapositas violentias Invi
nesque Sortis Possessioni GG. Kowalewskich Subjectae ac violentam horum
De Eadem Expulsionem Convulneratum esse. Damnaque Sibi ab invicem in
vicinitate intulisse, praeter quas Suprascriptas violentias in Objectis p
Terminos Eorundem GG. Czachowskich nihil Amplius probasse praemis
Inquisitionibus Suo Judicio monstratur, proinde Judicium praesen
ex his et alijs rationibus Judicium Suum permoventibus, non po
Eundem G. Joannem Czachowski Super Ejusdem GG. Kowalewskie lu
ri poenas Judicium Arbitratur, quinimo ab omni ea in Causa im
titione liberos eosdem facit et pronuntiat. Quo vero attinet Objectam
G. Francisco Kurowski expulsionem quoniam eadem tantum praedicto
G. Joanni Czachowski deducta esse liquet, G. quoque Kurowski praemissis
Inquisitionibus in eodem Expulsionis Objecto non redarguitur esse
reus, qua ex re Objecta eidem haecce Expulsio Sat lucide ex his Inqu
sitionibus praetextuosa esse apparet. Proinde non posse Eosdem GG. Kowal
Duplicatas poenas evadere Judicium Arbitratur, decernendo quatenus G.
Mathias et Martinus Kowalewscy pro Ejusmodi progressu Turrim Cas
Plocen Superiorem hinc et ab Actu praesenti in 12cem Septimanis Ingre
antur Ejusque Sessionem Turricam per Spacium Quatuor Septimanar Sin
intermissione Continuent et expleant, nec non in eggressu de Turri qu
Eorum distinctim per Poenam Quadruplicem quattuordecem Marcar Polo
Coram Officio et Actis Crenis Plocen idque Sub poena banitionis in Casu Co
ventionis Circa manifestationem in Ibidem Super quacunque Parte Contraven
faciendam publicanae dicto G. Francisco Kurowski Solvant et realiter enum
rent. Reliquas autem praetensiones ex eodem Negotio inter Partes m
ad se habitas Judicium Cassat et annihilat, perpetuumque in praemiss
Partibus indicit Silentium Decreti praesentis Vigore.

Michaël Miłobędzki Camerarius Terrestris Plocen

Officium praesens Crenz Capitl Plocenz ad Oblationem S. Mathiae Kowalewski Decrum Condtle Infrascrum in Bonis Inferius nominandis per Infra specificatum Camerarium Trium Plocenz prolatum ad Acticandum Actisq praesens Ingrossandum Suscepit in tenore Sequenz / Inseratur / Originale ejusq Decri Circa Acta relictum.

In Cro Plocenz in Trnis Querelarum et Causarum Officij Crenz Capitl Plocenz Publica acclamatione prodie hodierna Constitutis Tra 2da pridie Festi SS Trium Regum idest die 5 mensis Januarij Ao Dni 1778

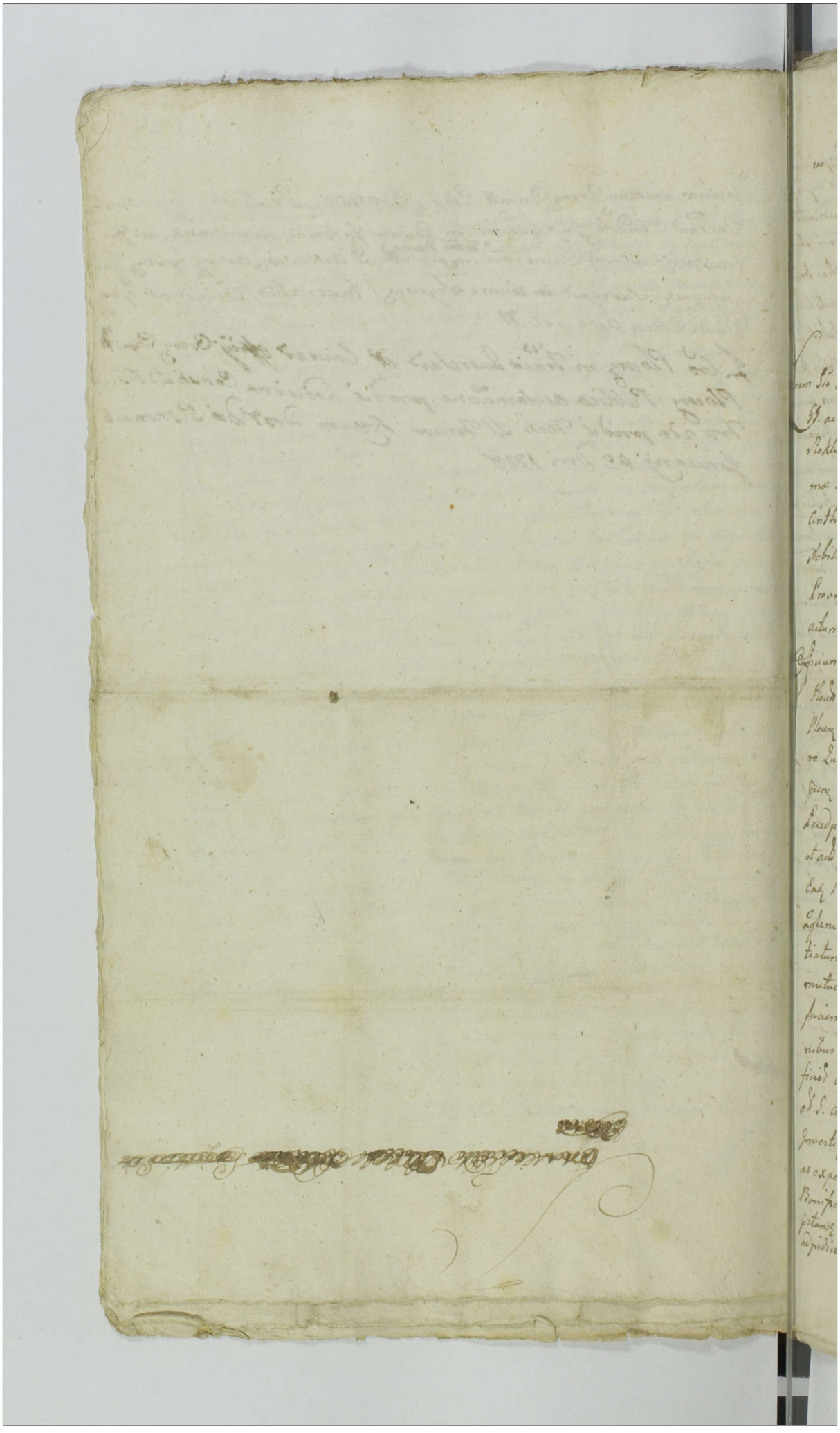

ve

Actum in fundo Bonor. Przedpełce major sorteq. Gsor. Simonis et Thomae Przedpełskich haereditaria Feria Quinta Pridie Festi Sancti Nicolai Episcopi scilicet Die Quinta mensis Decembris Anno Dni 1776.

Coram Gso Mathaeo Krzywkowski Burgrabio Crenq. Plocenq. in Praesentia GG. ac NN. Sigismundi Skwarski Susceptanq. Trris Plocenq. Gabrielis Sieklucki Burgrabij Crenq. Wyssogrodien. Hyacinthi Przedpełski Thomae Kowalewski Laurentij Zochowski Antonij Roznowski Hyacinthi Gonczynski Joannis Krasniewski ac alior. plurimorum Nobilium ad actum praesenq. Congregat., nec non Mlis Rni Gnalis Providi Francisci Zbrzyzniak de Opatowiec authenq. et Jurat. ad actum praesenq. acclamandq. assumpti et Eundq. acclamanq.

Officium Infrascrum Burgrabiale Crenq. Plocenq. Insistendo Decro Crenq. Plocen. in Terminis Querelar. Causarumq. officij Judicijs Crenq. Capit. Plocenq. ex publica acclamatione Feria 2da post Dominicam Laetare Quadlem proxa idest Die Decima Octava mensis Martij anno praesenq. Inter GG. Simonem et Thomam Fratres interse Germanos Przedpełskie actt. et Citat. ab una et G. Thomam Lomianowski Citat. et actt. parte ab altera plat. quo mediante Condescensio ad Bona Eadq. Przedpełce major GG. Mathaei Krzywkowski et Thomae Zglenicki Burgrabior. Cren. Plocen. est Iniuncta Eodq. Decro Sententiatum, ut Jidq. GG. Burgrabij unius absentia non obstante mutuo partium Sumptu praevia de adventu sui tempestive faciendq. avisatione Conducendi Condescensuri, de Inseminationibus auctis aut deperditis de Desolatione aut reparatione aedificior. Cunctisq. praetensionibus exquacunq. re et occasione post Fata ob G. Adami Przedpełski Parentis actt. emanat. Inquirant Investigent Inquisitiones si necessitas postulaverit Juratori as expediant Juramenta pro oportunitate negotij excipiant Bonificationem praetensionum Cui et aquo quantum pervenerit praetandq. demandent Solutionem Summar. Cui Competierit adjudicent partes utrasq. pro justo et aequo nihil in tactum et Irresolut.

et Jurecolas relinquens finaliter appropriant decidant dijudicent
et moderentur seu decidet dijudicabit et moderabiliter cujus ve
quod decisioni partes utraq parere et acquiescere ac Judiciatum
Pati sub pena Bannitionis illo in Jure Condescensionis Super
parte contravenien Publicand debeant et teneantur, alias deño
Cod proinde fuerint in re obloquen in diem hodiernam recte cadem
et devenien ad requisitione offi suprascor SS. Praedpetrikh ad
in acta Contenta prout de adventu sui per literas missibiles facta
avocatione cum WW. ac Mlis Condescendit Jurisditionem suam
am pacta prius pace et securitate circa actus officiosos
si solita voce supranei Mlis acclamare fecit. ad cujus acclam
tionem partibus et quibz SS. Simone et Thoma Fratribus Jnte
se Germanis Praedpetrikis ad et citat petit. S. Thoma Romano
Citat et auth alt Judicem petit. Coram officio Condli Burgraba
Compared et secum Judicier Controversiam quad partium Controvers
in Judicium suum Jnduci exandiri Quoniam Causa prens
respectu de peritiae Jnseminationum, desolationibz aut repa
tionis dirisiorum et aliorum fundi stensionum pcipz in officio
decencionali versus quae sine Jnvestigatione et revisione p
meliorem officij sui Jnformationem decidi nequit Judicem
offi hucce Condle ad revisionem dirisiorum tam desolat gen
denoviter restaurand cum partibus et vicinis accessit quae
acta revisione et Jnvestigatione Quoniam Judex ad Ejus
Jnformari non valet prinde necessariam esse Jnquisitio
per partes utraq in mutuis act et reath edenda censet Jud
Jnsecutanti et addictus Mlis Judicij sui cappantior partibus
utriz ad pnuntiand super Jncorruptionem Juramenti Judi
ti Rothan petierunt SS. Simon Praedpetrikh suo et Fratris
sui nne et Thomas Romano vdi. post quod petitum Juramentum
ramentum Conscribant partes Jnterrogatoria et Eadem
abinvicem communicent et subscribant Testes Jnducant et
quisitiones suas educant Jdq in instantia et quoniam partes
utraq in mutuis actoratibus et reatibus Jnquisitiones Ed
reponunt Prinde offi pens Condle satisfactione in premissis
ad inventa ad lectionem earund Jnquisitionum condescen
Jnduxerunt Conscripserunt Communicarunt et subscripserunt
Jnquisitiones suas Ediderunt.

Jus

quibus lectis et matura deliberatione perpensis et scrutinatis Quæ-
riam ex Civ. Inquisitionibus luculenter patetiez deducitur
ad alterad SS. Simonis et Thome Predpetskich Dñs S. Thomas
Pomianowski. Victricium Cum Instituk post Scripta Quidem
S. Thome Pomianowski Cum S. martianna de Predpetskie
primi ad S. adami Predpetski Secundi ad presentem vitam Corte Cua
matrimonij vota, Boves Quatuor Vaccas itiz quatuor Juvencas
biras, Juvencum unum, Equum unum, Equam cum Stirnuto
suer quatuor fructiferas, in Sorte sibi prenz Predpetie per ob Cuñ
Adamum Predpetski ad SS. Simonis et Thome Predpetskich
Fratrum Germanor. Parentem religuisse ex Civiz in fundo relicti Inventarijs
unam vaccam per Eamz S. martianam de Predpetskie
ad presens Pomianowska pro Sepultura et Suffragio Anime
Quiz ob S. Adami Predpetski primevi mariti Sui Leo
Adamo Predpetski dicto Latoch pro Summa quadam
vivendidisse, alteram vero vaccam lupibus devorasse. Jam
autem per Cuñ Pomianowski victricium Unum Par Boum
post ob Supraceñm ad Patrentem derelicti divendidisse alte
rum vero par Boum vaccam unam Equam cum Stirnuto
post Divisionem Equiz Sorti in Possessionem SS. Simonis et
Thome Predpetskich Privignor Suor extradidisse: Jam autem
Boves Duos ut prissum est Vaccam unam, Juvencas
Binas, Juvencum unum, Equum unum, Similiter divenu
didisse Suerz quatuor fructiferas non restituisse neq ullam
Bonificationem tam pro supraceñ Inventarijs divenditi
et suibus petitisse deducitur, Quo circa officium Condie Burgrabia
le Attendendo Legi et Justitiæ Statuit quatenus S. Thomas Po.
mianowski victricium Citatus pro eiusq Duobus Bobus summam
Centum Florenor pro una vacca, Quadraginta, pro binis
Juvencis, et uno Juvenco quem libet cor vigenti Florenis
Taxando in unum Jungendo Sexaginta pro uno, Equo Qua
draginta pro Quatuor suibus fructiferis vigenti Quatuor
Florenor pro in unum Juck efficiens Summam ~~Sexaginta~~
Ducentorum Sexaginta Quatuor Florenor pro ex moderamine

Judicij ideo

Judicij sui adinvent. in et pro vigilia Festi Nativitatis Sanct
Joannis Baptistae Coram actis Crenc. Plocen. GG. Przedpelskis
actoribus solvat et realiter enumeret Idq. sub poena Bannit
nis illo in Trno super parte Contravenien. publicand. Quan
vero spectat Extraditionem Curruum Aratror. totiusq. suppe
lectilis Domesticae Fatis toties dicti olim Gsi Adami Przedpelski
actis Parentis derelict. Evadat Gsus Thomas Pomianowski
Citat. in eam Juramenti Rotham prout nullas res su
pellectiles ad rem Economicam spectan. post toties dict.
olim G. Adamum Przedpelski Parentem act. respicien. ac
cepit nec in usum sui convertit, sed ea omnia in Fund.
reliquit DEO et Sancta JESU Christi Passione ita ipsum
in praemissis adjuvante; et quoniam pars principaliter
agens Juramentum hocce praefato Gso Pomianowski
Citato Condonavit Proinde Officium Condescensoria
hoc in puncto Eund. G. Pomianowski liberum facit
ac pronunciat. Quo vero attinet actoratum Gsi Tho
mae Pomianowski act. Conc. GG. Przedpelskie Fratres
Inter se Germanos Institut., quando quidem ex Eisd.
Inquisitionibus per offm Burgrabiale Crenc. Plocen.
Lectis et trutinatis luculenter deducitur ex Holo
veteri et Granario Ibidem existen. stante sua Pos
sione Arborem per Eund. G. Pomianowski act. Colleg
se ex eodem arbore Collecto Granarium alterum et Pa
tem Holodij per G. Bartholomaeum Mankowski
protunc Tenutarium sortis praemissae possessorem
exstruxisse, G. Autem Pomianowski act. ab anno
plus minus Triginta in Possessione toties dictae so
tis extasse usum fructum ex eodem participasse
deducitur Id Circo offm praesens Condle attentis praem
sis rationibus et motivis offm suum permover
non Posse supraserum G. Pomianowski vic
cum actorem ullam Bonificationem restaurat
et reparator

et reparatorum stante sui possessione aedificiorum a GG.
Przedpełskie praetendere arbitratur quinimo hancce
praetensionem respectu praetensae per se Bonificationis
Reaedificatorum aedificiorum pro illegali agnoscit
et Partem Citatam hoc in puncto Liberam facit et pronunciat: Por
ro quo Interest praetensam Solutionem ~~[illegible]~~ Sum
marum binarum Unius Quinquaginta Florenorum
Pol. pro Equa, alterius Triginta Quinque itidem Flor.
Pol. pro Vacca per G. Pomianowski actorem, a GG.
Simone et Thoma Przedpełskie Privignis suis tum Bo
nificationem Siliginis hyemmalis Quatuor Coretorum
Concredit; Quoniam Idem G. Pomianowski Victricus ad
à praetensa Solutione Summarum Superius expressarum
Bonificationeque Siliginis hyemmalis Quatuor Coretorum
libere et benevole Judlter recedit Id Circo Officium praesens
Condte Eosdem GG. Przedpełskie à Solutione Supra Exara
tarum Summarum ac Bonificatione Siliginis, per ra
tionem Ejusdem Gri Pomianowski ad ab Ejusdem recessus,
liberos facit et pronunciat; Ad extremum quo attinet
per GG. Przedpełskie Fratres Germanos ad praetensam resti
tutionem Siliginum varij Grani ex Sulcis aestivalibus
in sorte praemissa existentes, et per Eosdem GG. Thomam Pomiano
wski et Marciannam Przedpełska matrem et Victricum
post Dimissionem toties dictae sortis in possessionem alti
us ~~[illegible]~~ dictorum GG. Przedpełskich Privignorum et Fili
orum actorum Collectae. Quoniam ex eisdem Inquisitioni
bus lectis et Bene trutinatis lucide patet praefatos GG.
Przedpełskie Privignos et Filios hasce varij Grani
Siligines Gnosae Marciannae de Przedpełskie Gnosi Tho
mae Pomianowski Consorti suorum vero actorum
Gsorum Przedpełskich Charissimae matri libere

libere et benevole Colligere Concessisse in Collectioneq Earum Siliginum nullam Expeditionem fecisse Idcirco Offm Praesens Condescensoriale Burgrabiale non posse ullam per eosq SS. Przedpełskie Privignos ab eodq S. Thomae Pomianowski victrice respectu Praemissarum Siliginum Bonificationem praetendere arbitratur, reliquas vero Praetensiones per Partes ad se abinvicem habitas et Usurpatas Officium hocce Condescensoriale mutuis partium utrarq praetensionibus Bonificandae esse vult ac declarat manifestationes quasvis et Protestationes tum visiones per utrasq partes Contra se mutuo factae et Interpositae officium Praesens Condescensoriale Burgrabiale tollit Cassat et annihilat perpetuumq Partibus utrisq in praemissis omnibus Interponit Silentium decreti Praesentis Robore.

Mathaeus Krzywkowski B C Plocen. [signature]

Officium praesens Crenae Capitli Plocen. ad Oblationem. G. Joannis Zglenicki Decrum Condle Infrascrum in B. inferius nominandae plebanae per P. Offm Burgrabiale Crenae Plocen. Expeditum manuq Ejusdem Gs Burgrabij Subscrum reproducen. ad Acticanae Actisq Praesentis ingrossanae Suscepit in Tenore Sequenti (inserat) Originale Ejusdem Decri Circa Acta Deleitur

In Crna Plocen. Fa Secunda in vigilia F. Nthis Sti Joannis Baptae scilicet Die 23. mensis Junij Ao Dni 1777mo

53

Decretum Conde
scensionis inter
Gsos Przedpełskie
et Pomianowskie
Latum

In Bonis Praedpotae

Actum in Fundo Bonorum Mankowo sorteq; Generosi Joannis Petrikowski Hæreditaria Feria Quarta in Crastino Festi Scapularis Beatissimæ Virginis Mariæ scilicet Die Decima Septima Mensis Julij Anno Domini 1776.

Coram G. Laurentio Bromirski Burgrabio Cren. Plocen. in Præsentia N.N. Antonij Swierkocki Martini Goszcicki. nec non Mlis Regni Gnalis Providi Ignacij Koseniak de Kosmacewo Authentici et Jurati ad actum præsentem assumpti et eundem acclamant.

Officium præsens Cren. Plocen. Burgrabiale Executoriale. Insistendo Legi Positivæ de peragendis Executionibus eo nomine sancitæ, satisfaciendo muneri Officij sui Burgrabiatus. Parendoq; additioni à M. Josepho Bromirski Vice Capitaneo Cren. Plocen. per expressum habitæ. Vigore Decreti seu potius pœnæ Banitionis cum ejus publicatione de actu ejus in Castro Plocen. Sabbatho in Vigilia Festi Natalis Sancti Joannis Baptistæ scilicet Die Vigesima Secunda Mensis Junij Anno præsenti ex Instantia G. Joannis Wołowski Actæ Jure Vincen. super GG. Joanne Petrikowski et Simone Kosiński ~~ex~~ Angela de Rybinskie primi ob G. Jacobi Petrikowski secundi ad præsens voti Invicem Conjugibus Victrico et matre. ac Scholastica Petrikowska Virgine Innupta Privigna et Filia Citatis Jure Victis ratione non solutionis Summæ Trecentorum Quinquaginta Tync. una cum provisione ab eadem provenien. tum pœnis Luctis primæ simplicis

Quatuor

Quatuordecim, Alterius Trium marcarum Poln obtentae et publicatae
ad Fundum supra expressorum Bonorum Condescendit, Ibidemque Juris-
dictionem suam Officiosam praecustodita prius pace et securitate Pu-
blica Actibus Juridicis Congrua fundavit, et partes utrasque a-
sui Comparendum praedicto Mli acclamare Injunxit. Quo In Ter-
mino praeter Comparens G. Joannes Wołowski Actor Jure
cens reproducta supra de actu exarata poena Banitionis
ejus publicatione, petijt. Officium praedens de Bonis Citatorum
Victorum Exdivisionem fieri et peragi et ad Conscriptionem In-
torij Condescendi, Cujus affectationi Officium praedens Exe-
toriale annuendo, avisata prius parte Citta ad Conscriptio-
agrorum cum Nobilibus suprascriptis ac Ministeriali se se
Contulit. Cujus Tenor est talis. Pole Ozimne nazwane
pod Sadochę nayprzod pawłoczek wszerz Jarych Dwa wsz
zawierający, Ciągnie się przez stay sześcioro, Cały żytem
siany przez Jm Pana Grzegorza Gościckiego, któremu wolne
goż zebranie ostrzega się, między miedzami ziedney od wsz
du słońca Jm Pana Jana Mańkowskiego ziedney a Jm Pana Wa
ca Mankowskiego od zachodu słońca zdrugiey strony. Z
Pawłoczek Dwu Jarny podobnież stay sześciorgi Cały ottogiem
między miedzami ziedney Jm Pana Świerkockiego, a Jm Pana Dup
kiego zdrugiey strony. Item Przeczyk wszerz Jarych Cztery, wzdłu
stay Dwoie, podorany, między miedzami ziedney Jm Pana Duplickiego
Panow Zyleniekich zdrugiey strony. Item Płoska Dwu Jarna Ciągn
Czworgiem stay y Prostoniey Łąka, poczyna się od Gościeńca a ciąg
się do Granice Chabowskiey, między miedzami Jm PP Świerkockich zie
a Jm Pana Duplickiego zdrugiey strony. Item ogrod za wsią wszerz
siedmaście wzdłuż pół stay, wkoło witem płotem ogrodzony. y ten bez za

Pole

Pole ugorowe pod prągiew. Płoska Dwu Jarna przez Dwoie stay, daleyzas
ka Granicy Chabowskiey szerzey się ciągnie przez stay czworo, wszerz
Jarych trzy. między miedzami Jm Pana Duplickiego zobustron. Cała
uprawna y oddorana. Item Płoska trzy Jarna ciągnie się przez stay
siedmioro Cała uprawna, między miedzami Jm Pana Grzegorza Go-
sieckiego ziedney á Jm PP. Swierkockich zdrugiey strony. Item Pło-
ska Jarych Dwa przez Dwoie stay iedno staie od Gościenca o tłogiem
leży á Drugie zas podorane y przeorane. Pole Jarzynne Pod Petrykoży
y Kosmacewo Płosa czterosiarena ciągnie się przez stay troie
Grochem zasiana przez Jm Pana Grzegorza Gosieckiego, między miedza-
mi Jm Pana Swierkockiego ziedney á Jm Pana Niemcewskiego zdru-
giey strony. Item Płosa Jarych pięć, wzdłuż stay pięcioro Jęcz-
mieniem przez Jm Pana Grzegorza Gosieckiego zasiana między mie-
dzami Jm PP Swierkockich ziedney á Jm Pana Duplickiego zdrugiey stro-
ny. post peractam stay Ex Divisionem Officiosam praesens G. Wołowski
in Possessionem Actualem voce Mtis Intromisit Pacificam Possessio-
nem usq ad Exemptionem Summae Trecentorum Quinquaginta Tynę
una cum provisione assignavit Decreti praesens Robore ac poenis Sui-
tis superius expressis.

Laurentius Bromirski Burgrabius Crem. Plocen.
Officia.

Officium praesens Crem. Capitl. Plocen. ad Oblationem Gsi Joannis Wołowski
Traditionem Infrascriptam pro Pte sui Offerens Officiose in Bonis Infe-
rius nominandis Subsecutt manuq Gsi B C P propria Subscriptt re-
producens, ad acticandae actisq praesens Ingrossandae, Suscepit in tenore
Sequens / in serat / Originale Ejusdem Traditionis Circa Acta relictum.

In Cra Plocen. Sabbo post Fm Scapularis B. V. M. proximo scilicet Die
19na Mensis Julij Anno Dni 1777mo.

Traditio Bonor. Mantowa
pro Parte G. Woldus Ki der-
viens 1776

Actum in Fundo Bonorum Gościce Medrid Jdque in Termino Condescensionis Feria quinta post Dominicam Jubilate prosima ~~sequent Die~~ Annô Millesimô Septingentesimô Septuagesimo Sextô.

Coram Gro Laurentio Sokolnicki Castrens Plocens in presentia Prob ac Illum Simonis Rudowski Francisci Zembrocki ac aliorô plurimorô Illum ad Actum presens Congregatorô nec non Ministerialium Regni Generalis Provdi Casimiri Woythoski de Eodem Actis et juratis actus presentes subscribere et cum sui Authi et juratis actus presentes subscribere et cum sui Authi et juratis actus presentes subscribere et cum sui Authi

bertum Filiastros Sołkowskie et Relictam olim G
Francisci Sołkowski Actt ab una et ac Gsum
Josephum Gosicki Citlum Parte ab altera pro
to quo mediante Condnio Gsor Laurentij Sokol
cki et Mathei Krzywskowski Burgrabrabior
strenę Plocenę ad Bona Praesentanea Capta
Tempore praevia Praevia de Adventu Sui Tempo
" est adinventa ac injunct est ut ille Gnosi Barg
vè facienda avisatione " mutuo Partium Sum
conducendi Condescensuri Comportationem D
cumentor Massam Substantiae olim Gsor Victo
Gosicki et Theressiae itidem Gosicka Actt Avoru
Proavor demandabunt Dotem ex Comportati
Documentis ac Revisis Documentis ad int
taque Massa Substantiae nec non Constit
de Bonis Gosicl Media Sorteque non c
ta Wroblesczyzna olim Gsom Agnethem Go
cka quondam Gsor Victoris Gosicki et Th
ressiae de Gosickie Conjugum Filiam ol
Gsi Francisci Sułkowski Contem Concerne
assignabant seu Sortem Eidem Doti Con
spondentem Exdividend provisionem si ju
Debebitur Solvend decernent Partesque ad
mentem Trni Finaliter pro Justo et equo
cident Dijucabunt et moderabuntur seu D
det Disjudicabit et moderabitur Cujus vel qu

jurisdictioni

Jurisdictioni Partes utraq; parere et acquiescere
ac judicatum Pati sub Pœna baonis Præsenq;
in Trno Condnis super Prte Contraveniens
publicanda sunt obstricta pro quo Condnis
videlicet præsenq; Trno Partibus utrisq; quos
voluerint et negotium poposcerit adcitatio
est Concessa sub rigore Superius Expresso su-
per adcitandis extendendo ut Jdem adcitati
compareant et Judicatum patiantur Sancitum
est Decro Eodq; præmissa fusius in se obloquens
necnon Literis missibilibus per Officium præ-
sens scriptis ad partem Cittam directis Trnum
præsenq; præsientibus ad Bona in Actu Contenta
Condescendit Jurisdictionem suam Officiosam
præcustodita prius pace et securitate actibus Juri-
dicis Congrua fondavit et Partes ad sui "Comparenq;" acclama-
re fecit quibus acclamatis et quidq; Gsis Jacobo
Patruo a Adamo et Alberto Filiastris Sutkowskie
Actoribus per Eosq; Gennos Jacobum et Adamum
Actores suo et supra Scri Gsi Alberti Actoris Sut-
kowski Mne pllen Gso Paulo Zbysinski indicendo
Personaliter. Coram Officio præsenq; Condli compa-
renq; et secum Judliter Controversenq; quarum partium
Controversij in Judicium suum inductis exauditis
Gnoso Josepho Goscicki pltis

Officium

Offitium praesens Condrale tam accingendos es
ad regulam Decri Superius expressi quam ei
Satisfaciendo ante Omnia necessariam esse Co
portationem Documentorum Massam Substant
Paternae et Maternae olim Gsam Agnetem G
scicka Ott Gsi Francisci Sutkowski Contem Ac
rum Matrem et Aviam respiciens idque inst
tanee Censet et quoniam in Satisfactionem
tentiae Officij praesentis Condlis Ptes et qu
Actorea tantum modo metricas per Parochos
clesiarum Ortus Probantia ac Genealoiam et pro
tiam Sui ostentancia ac Maationem in Cro P
cens Fra quarta pridie Festi Sancti Egidij Ab
tis scilicet Die trigesima prima Mensis Aug
sti Anno Dni millesimo septingentesimo de
agesimo Quarto ex Prali Coparione Gsi Jacobi
kowski Suo et aliorum Actto supra de Nne et
mine Exaratorum Contd Gsum Josephum Gosci
~~[illegible]~~ ratione nolle Solvonis Dotis Com
tens factam tum processum Eo intuitu institu
pars quoq Citta nulla alia Documenta non
si Eum processum ac Demum limitationem
per Offium Burgrabiatus ob non Sufficie
Comportaonem Documentorum in Anno 1774to
etam comportarunt et nulla alia circa se hab

inferunt

inferunt substantiamque Parternam Totalem esse
allegant ad tamen ne excelatis Circa se documentis
aliquis exonatur processus quo Circa Juramentum
super Comportata Documenta quod nulla alia
pars parti in detrimentum celavit circa seq. habere
non valent & de illis notitiam non habent à se
ab invicem urgent & pretendunt admissibilibus
itaq. ad inventis Statuit Officium presens Condra
le quatenus partes premissae principaliter inter
se litigantes comprobent in eam Juramenti Ro=
tham prout Documenta Omnia quae habere va
lent ad Causam presenę spectantia in Judicio pre
senę Officij comportarunt nulla alia pars parti
in detrimentum ~~capa~~ celavit et additur mnlis Judi
cialis ad prenunciandam supra Seri Juramenti
Rotham prestiterunt Rotha supra Sera Et quae
Gsus Adamus Lutkowski suo & aliorum actorum Mne
Et Gsus Josephus Gosicki Citlus quo attento
Juramento prestito per partes Officium pre=
sens Condle Partes Easq. ab ulteriori Comporta
tione Documentorum Liberas facit & pronun
ciat ulteriusq. presenti in Causa ~~directorum~~ negotium intro
~~[illegible]~~ Ducere mandat ~~[illegible]~~ in introductione negotij quando
quidem Officio presenę Condli tam ex repositis
metricis Ortus quam agnitione Partium Ultra

rumque

rumque Lucide probatum est ott Gsum Victo
rem Gosicki Dictum Wrobel Sortis in Be
nis Goszyce Media Haeredem cum Gsa Go
sicka Gsos Thomam Agnethem Gsi Francis
Sutkowski Contem actor Matrem et aviam tum
Stephanum procreasse Gsum quoq Thomam
ott Gsam Josiam Gsi Andreae Gosicki Con
sortem procreasse à qua quidem Gsum Jose
phum Gosicki Citlum procedisse à Gsa
ro Agnethe supra scra ott Gsi Francisci
Sutkowski procedentiam Gsos Jacobum
et Franciscum accepisse Gsos quoq Adam
et Albertum Sutkowskie Actlis Procedentia
probasse nec non à Gso Stephano Actoris
Avunculo Gsos Adamum et Paulum in
Steriles in lucem prodidisse nec non supra
Scros Gsos Jacobum Patruum Modernum
Actlis Adamum et Albertum Filiastros
Sutkowskie Itidem Actlis de non persoluta
et non praestita in satisfactione in Aõ
superius expresso [illegible] rulasse prtemq Citham
Dotem canae non perceptam qui nimo jus
et debito Concernens esse affirmantem de
stituere massam Substantiae potentes Officium
itaq praesens Burgrabiatus Condrale tam ass

etatem

ctationi Partium quam magis ad implendo Re-
gulam Decri Vigore Cujus praesens peragitur
Actus ad revisionem agrorum olim Gsi Victorio
Gosicki Dictum Wròbel Haereditariorum et
taxandum Eorunde sese Contulit et non infor-
matum Dex Comportatis Documentis de qual-
litate et quantitate Sortis mentionati olim sepe
dicti Gsi Victoris Gosicki Chaereditt sese de-
dit revisa tandem et pertica semni Octo Cubi-
torum in se praeseferenti uno Stadio Computando
dimensuratis efficiend perticas in Campis omni-
bus in numero trecentorum sexdecem jam vero
Perticas Siedliska Viginti Tres Prata ex quo
Curus feni sex Colligitur ut relatum est
ac agnitum quae omnia taxando videlicet
in Campis Perticas supra dras trecentorum
sexdecem per Florenos quinque uti cum ut-
litatibus sylvarum licet si mediocris glebae a-
reneae in nonnullis, ~~quoq~~ in nonnullis quoque melioris Glebae et
fertilioris circa Fluvium dicta Vera exi-
stenc tum quoq Area bina perticas viginta
tres in se ~~praeseferentes~~ praeseferentia per
florenos sex prata seu potius Curus Feni
sex quod annis Colligi Solutt per Florenos se-
ptem Item Edificia idest Curia Holodium

ac alia

ac alia Edificia multo devastata et reperati
ne indigen pro Florenis Centum praemissa
itaq summas in unam coagulando effi
ene mille Octingentor quadrainta unum
Florene Poll efficiene ad taxamq substa
tiae Paternae reducene Officium Condle uti
Summa Paternali seu substantia nonn
quarto à se Eosd Actd Contentandos ess
declarat et Decernit ut Memoratus Jsus Josu
Cittus mentionatis Actoribus summam Qua
dringentor Sexaginta Florene Poll Grossos
ptem Solidum unum una cum provision
ad alterum tantum accreta Solvat in et pro Vigi
Festi Nativitatis S. Joannis Bablae in A
praesene incidene Coram Actis Castrene P
ne verum quoniam pars eadem Citta Loco
praestandae Satisfactionis ac persolution
in Trno Ejusd Summae Portionem Subs
tiae Quartam exdividendam adq Parti Actorea
dimittendam per praesens Officium Condle
efflagitat Cujus itaq affectaoni Officium
praesens annuendo ad exdivisionem se contulit et
nisi quarta parte agror et Edificior ab o
gente et Occasu Solis Sepedictam parte

Actoream

Gaudere et in in possessionem sui apprehende
usq. ad levationem Summae Originalis et provisionalis
re. vult et decernit indictionem quoq quoniam
Officio Condli non est praecomissum Resolvi
Salvam actionem praecustodit ubi competi-
erit Decri Praesens Vigore.

~~Officium praesens Crenae Capitis Plocensis ad Oblationem Hia-~~
~~cinthi Przedpelski~~

Laurentius Sokolnicki Burgrabius Crenae
Plocensis mp

[illegible]

Officium praesens Crenae Capitis Plocensis ad Oblationem Egi
Hiacinthi Przedpelski Decorum Condle Infrascriptum in Bonis
inferius nominandae per Officium Crenae Plocensis Bur
grabiale inter Partes inferius specificandae plato
Reproducendae ad Acticandae Actisq praesens ingrossandae Su
scepit in Tenore sequenti Inseratur Originale Ejusdem
Decri Circa Acta Relicta.

In Cro Plocensi idq sub Celebratione Judiciorum Feria 3tia
post Dnicam Jubilate pro scilicet Die 22da Men
sis Aprilis Anno Dni 1777o

Actum in Fundo Bonorum Laborowo Feria Secunda post Festum Sancti Mathaei Apostoli Die scilicet Vigesima Tertia Mensis Septembris Anno Domini Millesimô Septingentesimô Septuagesimô Sextô. In Praesentia Ssorum Simonis Rudowski Burgrabij Crenę Plocenę Ignatij Pokrzywnicki, Adalberti Gorski, Benedicti Zembroski ac aliorum Plurimorum Nobilium ad Actum psenę Congregatorum nec non Mlis Rni Gnalis Providi Nicodemi Kurkus de Drozdowo authi et jurati Actui psenę adstanę et Eunę acclamanę

Officium infrasubscriptum Crenę Plocenę Burgrabiatus Condle insistendo Decro Crenę Plocenę de Actu Ejus in Trnis Querelarum ac Officij Causarum Judicijs Castrenę Capitli Plocenę Feriâ Secunda post Dominicam Laetare Quadragesimalem Proxima idest Die Decima Octava mensis Martij Anno labenti inter Nobiles Franciscum Pokrzywnicki et Magdalenam Gorska invicem Conjuges Actorum et Citorum ab una et Ssum Franciscum Gorski Citorum et Actorum parte ab altera prolatorum Quo mediante Condescensio Ssorum Laurentij Sokolnicki et

Joannis

Ioannis Szczepkowski Burgrabiorum Crenensis Plocensis uni
absentia non Obstante Captato tempore ad Bona
borowo et Pęsy est adinventa Quibus Gsis Burgra
mutuo Partium Sumptu pvia de adventu sui tem
pestive facienda Avisatione Conducendis Condescen
ris Comportationem Documentorum injungendi Ejus
Comportalis massam substantiae Constituendi Con
tuta vero Massa Substantiae Integralis Dotem pro
portionatam Gsae Gorska Actrici assignandi aut
tem Ejus Doti Correspondens exdividendi et in Ac
alem Possessionem tradendi de violentijs Injurijs
Damnis ac Cunctis Praetensionibus inquirendi in
stigandi Inquisitiones juratorias expediendi ju
menta ad exigentiam negotij a quo interer
excipiendi poenas super quo intererit irrogan
Bonificationem Praetensionum Quantum Cui ag
pvenerit pstandam demandandi rigores ann
ctendi Partesq in Omnibus et singulis Praet
sionibus ad Contenta Trnorum Partium Utran
nihil intactum et irresolutum relinquendo pro

justo e

justo et æquo finaliter decidendi disjudicandi ac mo
derandi Cujus vel quod decisioni Partes utraq; pare
ant ut et acquiescant ac Judicatum patiantur Pæ
nam Banitionis Pœnæ in Trno Condnis Super Par
te Contraveniens ~~publicanæ~~ extendendi est Concessum. p quo vi
delicet Pœnæ Trno Condnis Partibus quem voluerint
et quos negotium poposcerit adcitatio permissa adci
tandi Sub simili Rigore Pœnæ Banitionis Super non
Comparens extendenda Comparere Sunt Obstricti ad
Bona in Actu Contenta facta prius per Literas Epi
stolares ad Partem Citt simul et Actt videlicet Gsum
Gorski Cum Pfixione Trni Diej Hodiernæ Condnis
directas ad Requisitionem utrar Partium Officiose
Condescendit Jurisdictionem Suam Officiosam pcusto
dita prius pace et Securitate Actibus similibus Con
grua voce Mlis in Actu Contenti fundavit Par
tesq; ad Sui Comparens acclamare fecit Quibus
acclamatis et Quid Nobilibus Francisco Pokrzy
wnicki et Magdalena Gorska invicem Conjugibus
Actt et Citt et quid Contem in assia Mariti prlter
Gso Francisco Gorski Citt et Actt prlter Coram Officio

Pœnæ Condli

Gsi

Condescensoriali Ssis Mathia et Adamo Dramin[illegible]
adcitatt p Jsum Mathiam Dramin'ski Suo et Fra
tris Sui nomine pltter Coram Officio Psenę Cond
Comparenę teneri Satisfacere Decro vi Cujus presens
peragit Condnis Actus Partes Utrasq in Puncto
injunct adcitationis et quoniam in Satisfactionem pmiss
Decri ac sententiæ Officij psenę Partes adcitationem
more Pltus Plocenę Conę Ssos Mathiam et Adam
Fratres inter se Germanos Dramin'skie per Mlem
Officio psenę Condli apparitorem Feriâ Secundâ
post Festum Nativitatis Gloriosissimæ Virginis Ma
anno psenę Datuatt et exportatt reponunt adcita
quoq Comparitionem inscripserunt Quocirca Satis
ctione in pmissis ad inventa Partibus Principa
ter inter se litiganę experiri mandat In Experim
to Controversijs Partium Coram se inductis exa
ditis Quandoquidem Causa psens Respectu assignati
onis Dotis Competenę ex Constituta universali Mas
Substantiæ psenę in Officio Condli vertitur quæ sin
Comportatione Documentor Massam Substantiæ Os
tantium

Ostentantium decidi haud valet Quo Circa Officium
pr̄sens Condescensoriale decrevit ac Partes utrasq̄ Compor
tare Documenta Quævis Massam Substantiæ elucidanē
in instanti Obstringit Quæ itaq̄ Partes parendo Senten
tiæ Officij Condlis Documenta per Summarium Conscripta
et per Easq̄ Subscripta Circa resolutionem Connotanda
Comportarunt et Sibi ab invicem juxta Legem in Sum
marijs porrexerunt, Qua in Comportatione siquidē
Partes utrāq̄ non persistunt quinimo a se abinvi
cem Sufficientiorem Comportationem Urgent et expo
scunt Proinde teneri easq̄ Partes Sufficientius Com
portare Officium pr̄sens Condle iterate "Concludit ~~decrevit~~ Cum
tamen loco Sufficientioris Eorunq̄ Documentorū Jura
mentum Oferunt prout Documenta Omnia Quæ
Circa se habere valent Comportarunt nec quid-
quam eorū Pars Parti in detrimentum Celavit nec
de illis notitiam habent Quo Circa admissibilibus
declarato injungendo Quatenus Comprobent In hunc
Superius expressum modum et additur Mlis Judlis
ad pronuntiandam Juramenti Rotham pr̄stiterunt
tam Gsus Franciscus Pokrzywnicki Suo et Contis suæ

Comportaōnis

nomine

nomine Quam Gsus Franciscus Gorski Quo attento
Juramento Officium psens Condle ab ulteriori Com
portatione hac in Causa liberos facit ac pnuntiat
tandem Suspensa ad psens resolutione Documentor
necessariam esse Inquisitionem per Partes Utrasq
instantanee educendam ad Contenta Trnor et Pro
testationum et Manifestationum Censet additurq
Mlis Officio psens Condli adstans super incorru
ptionem Testium ad pnuntiandam Juramenti Rotha
praestiterunt Partes Utraeq post quod Pstitum Pa
tes interrogatoria Conscribant, et Eadem Subscribant
ab invicem Communicent, Testes inducant et Inquisi
ones Suas educant Incluxerunt et eduxerunt post
quas expeditas Officium psens Condle resolvendo
Suspensionem anterius factam Si quid ex Ejsd Com
portatis Documentis pbatum est Olim Gsum Jose
phum Zaborowski Sortis in Bonis Zaborowo et Pe
haeredem Cum Gsa Catharina Bilenska binas Filias Constan
am Gsi Josephi Draminski Barbaram ad Gsi Pauli Jo
phi Contes plificasse ac Substantiam in Bonis Za
rowo Pedy et Massaki in pmissas binas Filias p
ut et ex Inquisitionibus apparuit reliquisse olim

Gnosam

Gsam Constantiam olt Gsi Josephi Draminski Contem moder
nos Actricis et Citati Amittam testante Authā Donatione
in Cro Plocenę Feriâ Quintâ post Festum Divæ Annæ
Genitricis Gloriosissimæ Virginis Mariæ proxima Anno Do
mini Millesimô Septingentesimô Sexagesimô Primô.
Testante Gsis Francisco et Magdalenæ Gorskim Gsi Pauli
Gorski Cum olt Gsa Barbara Zaborowska procreatt Filio et
Filiæ Sororinis Suis Sortem Suam integram erga Eosq
Sororinos æqualiter jure naturæ Respicienę post Pa
rentem devolutt resignasse et deptio p eadē Sorte Con
stituto anno eodē et actu eodē memoratt Sororinos
Suos acquietasse et ex possessione se se exuisse a Gsā
quoq Barbara Zabrowska Gsi Pauli Gorski Conte mo
dernos Franciscum Gorski et Magdalenam Gnosi Fran
cisci Pokrzywnicki Fratrem et Sororem inter se Germa
nos procedisse æquali Lance pdictt Gsam Pokrzywnicka
ad Substantiam per olim Sui Amittam resignatt
Cum Fratre Suo Spectasse jusq hæreditatis ad medie
tatem Substantiæ ex Capite olim Amittæ Vigore præinser
tæ Donationis habuisse jam vero ex Simili Substantia
Matris Dotem juste petijsse Quo Circa Officium Præsens
Studendo justitiæ et æquitati alte Dictt Gsam Magdale
nam Gorska Gsi Francisci Pokrzywnicki Contem in Vir
tute et robore Superius expressæ Donationis medieta
te Sortis per olt Gsam Constantiam Zaborowska Amittam
in Eandeq Sortem Eandē Gsam Pokrzywnicka per Mtem
Intromissam esse

Resignatæ

Resignatæ gaudere, juste arbitratur, Quoniam vero
ex Substantia Paternali, et Maternali, Dos Competens
assignari ex Documentis non valet igitur Officium præ
sens ad revisionem agrorum ædificiorum totalisq Substantiæ
se se dedit Revisis itaq Campis et Pertica Semi octo
Cubitorum in se præferenti Dimensuratis imprimis Offi
cium præsens Condescensoriale mente Pallegatæ Donationis
ad exdivisionem et porrectionem Gnowsæ Pokrzywnickæ
Sortis Donatæ medietatis, post peractam Camporum Revi
onem et Dimensurationem accessit Cujus Porrectionis
Seu exdivisionis tenor Sequitur Ejusmodi Nayprzod
Polach w Polu Ugorowym na Zaborowie. Primo
Płusa Zaczynaiąca się od drogi Racięskiey Ciągnie
się do Stodoł Stay Dwoie Prętow sześć miedzę z Obu
dwoch stron Imci Panow Charzyńskich. Secundo Płu
za wsią Stay Dwoje Pręt ieden łokci Dwa Zaczyna
od Drogi Racięzkiey Ciągnie się do Przylasku mię
miedzami Imci Panow Charzyńskich y Zaborowskiego
Stio Płusa Stay Dwoje Zaczyna się od Drogi Kaczoro
wskiey Ciągnie się do Przylasku Prętow Dwa łok
Dwa miedzę tychże ut supra Quarto Płusa Zaczyn
iąca się iako wyżey Ciągnie się do Wezgłowia Staie
Jedno pręt ieden łokci Dwa Cwierci Dwie miedze
Supra Quinto. Płusa Zaczynaiąca się od Drogi Kaczoro
wskiego do Wezgłowni od lasku idącego Staie iedno pręt y p

y łokci Dw

Dwa Ćwierci Dwie Sextô Płuska zaczynaiąca się na Prze:
dewsiu od drogi Gorney Stay Troie Prętow Ieden y puł
łokieć ieden Cwierci Trzy między miedzami Jmci Pana
Charzyńskiego y Cywińskiego. W Polu Ozimnym pod
Sałkowem Primo Płusa zaczyna się y Ciągnie się od
Miziałkow do Granicy Kaczorowskiey Stay Troje Prę:
tow Dwa Łokieć ieden miedze Jchmość Panow Charzyń
skich Secundo Płusa w Polku zaczyna się od Miział
kow do Drogi Raciązkiey Ciągniąca się miedze Jmci
Pana Charzyńskiego Zaborowskiego Stay troje Prętow
Dwa Łokieć ieden Cwierci Dwie Tertio Płusa zaczynaa
iąca się od Miziałkow Ciągniąca się do Drogi Racią:
skiey Stay troje Prętow Dwa Łokci Dwa Cwierci Dwie
miedze Jchmość Panow Charzyńskich Quarto Płusa
zaczynaiąca się od drogi Raciązkiey do Kaczorow:
skiey puł staie pręt ieden y puł łokci Dwa Cwierci
Dwie miedze Jchmość Panow Charzyńskich. W Polu
na Siemkoczu Primo Płusa zaczynaiąca się od Gra
niczki Ciągnie się do Granicy Pęskiey miedze Jmci
Pana Dramińskiego y Drozdowskiego Pręt ieden y
puł Stay Dwoie. Na Miziołkach. Primo Płusa
zaczyna się od Wezgłowiow Ciągnie się do Zaro
słow Stay Troje Prętow Dwa y puł miedze Jmci
Panow Zaborowskiego y Charzyńskich. Pole na Pę
sach Wielkich Wybity Ozimne. Primo Płusa zaczy
na się od Miziałkow Ciągnie się do drogi Pęskiey
stay Dwoie Prętow Cztery Łokieć ieden Miedze Jmci Panow
Jozefa Charzyńskiego y Wierzbickiego Secundo Płusa

zaczyna się

Zaczyna się od Miziatkow Ciągnie się do Gościeńca
Pęskiego Stay Dwoie Pręt ieden Łokci Trzy Miedze
Panow Charzyńskich y Zaborowskiego Tertio
Płusa Zaczyna się od Zaskołow Ciągnie się do Go
ścieńca Jedna Prętow Trzy łokci Pięć Miedze
Pana Jozefa Charzyńskiego y Cywińskiego Quart
Płusa za Sadem Zaczyna się od Glinek Ciągnie
się do Granicy Kielnickiey Stay Dwoie Prętow
Dwa Łokci Trzy Cwierć Jedna miedze Jmci Pana Charzyń
skiego y Zaborowskiego Quinto Płusa na Pod
rzeczu Zaczyna się od Gościeńca Pęskiego cią
gnie się do Łąki Stay Cworo Pręt ieden Łokci
Dwa Cwierć Jedna miedza Jmci Pana Jozefa Ch
rzyńskiego y Gołembieskiego. Na Małych Pęsa
Primo Płusa Zaczyna się od Topolow ciągnie się
do Gorney drogi między miedzami Jchmość Pana
Charzyńskiego y Bogdańskiego Stay Cworo y pół
Pręt ieden y Cwierci Trzy Ugorowe Pole Primo
Płusa Zaczyna się od lasa Ciągnie się do dro
gorney Stay pięcioro Prętow Trzy Łokci Dwa
miedze Jmci Panow Charzyńskiego y Karwowski
go Na Maszakach Primo Płusa na Prze
cach od Wezgłowiow do Wezgłowiow Staie ied
Prętow Dziesięć Łokci Sześć Cwierć Jedna miedz

Jmci Pana

Pana Dramińskiego y Zaborowskiego Secundo Płusa
Staie iedno Zaczyna się od Gościeńca Pęskiego Ciągnie
się do Wstrętu Prętow Dziesięć nakształt Siedliska
miedze Jmci Panow Dramińskiego y Zaborowskie
takąż w Siedliskach podaie się w Pierszym od Pola gdzie
stoją Szopka y Stodołka Prętow na Szerz trzy wzdłuż
przez Staie na drugim Zaś Staju wydziela się od Pola
prętow Pięć wzdłuż z łąką y Olszyną aż do Granicy
Kaczorowskiey także Stodołka na tych trzech Prętach
stoiąca Stara Zła Chliwek czyli tego Chliwka Połowa
z południa Przesło iedno wolny takoż przeiazd Czyli
Droga przez Siedlisko Jmci Pana Gorskiego Oznacza się
na wieś do wyiżdżania wszystkie Zaś Role z Łąkami
naprzeciwko siebie będącemi tudziesz jakowemi kol-
wiek zaroślami lub drzewem y wodą wolne uży
wanie z Studni wody zawsze na każdą potrzebę
post peractam itaq exdivisionem sortis jure here
ditario Gsae Magdalenae Gorska Gsi Francisci Pokrzy
wnicki Conti in Actualem reddit Possessionem Cum
Jnseminationibus. Relicta simili Portione in Perso-
nam et Rem Gsi Francisci Gorski. ex Sorte olim Gsam
Barbaram Zaborowska olim Gsi Pauli Gorski Contem
Matrem respiciens ad Summam Mille Quingentor Tri
ginta Unius Florenor Grossor Septemdecem Solidi
Unius Polonicalis taxata et reducta dotem Ejq memoratae

Gnosae

Gnosæ Magdalenæ Pokrzywnicka Summam Septin
gentor Sexaginta Quinque Florenor Grossor Viginti
Trium Solidor, Duor uti ex Substantia Maternali
in Exdotationem adinvenit decernendo Quatenus
Gsus Franciscus Gorski Siquidem Se Se Solvi Obtulit
Solvat Pmissam Summam Septingentor Sexagin
ta Quinque Florenor Grossor Viginti Trium Sol
dor Duor Polonæ Pvia locatione et pvidenda Summæ
Ejusdem Securitate in et pro Vigilia Festi Natalis
Sancti Joannis Baptæ in Anno Deo dante ve
turo Millesimô, Septingentesimô, Septuagesimô, S
ptimô Sub pœna Bacnis Circa Macnem facien
publicanæ Quo vero Spectat Violentias pera
ctas Quoniam ex Inquisitionibus Psenæ in Tri
Condnis eductis Sat lucide Compertum est Gsum
Gorski Gso Pokrzywnicki in dimissa per Contractu
Ejdem sorte præpeditionem et Molestiam fecisse Gsum
Pokrzywnicki Circa atrium Cum Pallo Stando in du
lum provocasse Amicor Persvasiones vili pensi
tasse Certo tempore adveniendo ex Campo Gsus
Pokrzywnicki Circa injuriam Sui Opponenæ ad
manus Pallo percussisse exinde morbum Cau
se ac Damni tempore Messis per id Causa
extitisse Gsam Pokrzywnicka Maritum Suum de
una cum Pvisione p uno Anno Psenæ ab eadem Summa pro
venienæ
den in terra

in terram prostrasse laesisse diffamasse ad rixas et Contentiones Principia dedisse Quo Circa non posse evadere Gsum Gorski Poenas Personales et Crumenales Officium praesens sententiat Concludendo ut Is Idem Gsus Gorski eluendo hos suos Progressus Turrim Castri Plocens Superiorem ab actu in Sex Septimanis ingrediatur Ejusq Sessionem per Spatium Unius Septimanae Continuet et Sine Intermissione expleat nec non in egressu de Turri Solvat Gso Pokrzywnicki Marito Penam Duplicem Quatuordecem Marcar Polonicall ad manus et Quietationem idque sub poena Banitionis tam quo ad non Solutionem Marcarum quam non Sessionem Turris Circa Maationem faciend extendenda ~~pos~~ porro quo pertinet alias Partium Pretensiones ad se abinvicem habitas Quoniam Sibi ab invicem indulgent et Condonant idcirco Officium praesens Condescensoriale perpetuum Respectu praemissar Pretensionum ad se abinvicem formatar et usurpatar interdicit Silentium Maationes Protestationes Obductiones Quasvis eo nomine interpositas Judm hocce Condescensoriale Burgrabiale tollit Cassat et mortificat Decri Sui Vigore.

Laurentius Sokolnicki Burgr Cren Plocens

[illegible]na

Officium presens Cren Capit Plocen ad Oblationem Gri Fran
cisci Polrzycnicki Decrum Cendle infrascrum in Bonis
inferius nominanc inter Partes introcententas officiose per
Officium Burgrabiatus Cren Plocen prolatum Manibus
Eprie Officij Subscrum reproducen ad actuanc actisq
Cren Ingrossanc Suscepit in tenore Sequenti
(inseratur) Originale Eprie Decn Circa Acta
Relictum

In Cro Plocen idque sub Celebratione Judicium Sabb
pt Dni Jubilato proximo scilicet Die 26 Mensis
Aprilis Ao Dni 1777mo



Inter Gsos Potrzyłowi-
cie et Gurski Condnis
Decretum

1776to.

In fundo Bonor Zaborowo

Actum in Fundo Bonorum Zglenice Parvo Feria Quinta ante Festum Sanctorum Petri et Pauli Apostolorum, proxima scilicet Die Vigesima Septima mensis Junij, Anno Domini 1776to.

Coram Gnoso Joanne Szczepkowski Burgrabio Crenz Plocenz in Presentia Gnosorum, ac Nlium Laurentij Bromirski, Francisci Szulinski Plocenz, Antonij Borowski Bobrovnicenz Burgrabiorum Castrenz, Pauli Czachowski, Alberti et Pauli Zglinickich Mathiae Borowski ac aliorum Nlium ad Actum presenz congregato, nec non Mnlis Rni Gnalis Providi Stephani Joniak de Romatowo authenz et Jurati actui presenz adstanz, et Eunz acclamanz.

Officium Suprascriptum Crenz Plocenz Burgrabiatus insistendo Decreto Judicij Officij Crenz Plocenz in Trnis Querelarum, ac officij Causarum Judicijs Crenz Capitis Plocenz Feria Secunda post Dominicam Laetare Quadragesimalem proxima id est Die Decima Octava mensis martij Anno presenz Inter Gnosos Stanislaum Paulum Adamum et Josephum Pęszynskie Fratres inter se Germanos olim Casimiri Filios, actores et Cittos ab Una, et Gnosos Thomam Petrum et Martinum Pęszynskie Fratres inter se Germanos olim Nicolaj Filios Cittos et Actos parte ab altera prolato: Quo mediante Condescensio Gnosorum Mathaej Krzywkowski et Joannis Szczepkowski Burgrabiorum Crenz Plocenz Captato tempore ad Bona prenominata Zglenice, ut Gnosi Burgrabij unius absentia non obstanz praevia de adventu sui tempestive faciendz denuntiatione mutuo Partium Sumptu conducendi, condescensuri, Compertationem Documentorum injungant, Sortem quae et quanta non exdivisa ex Documentis apparuerit exdividant, decunctis damnis, injurijs, omnibus pretensionibus inquirant, investigent, Inquisitiones Juratorias expediant, Juramenta pro necessitate negocij excipiant, Bonificationem Pretensionum quantum cui aequo provenerit praestanz demandent, Partesq in omnibus et Singulis Pretensionibus pro Justo et aequo ad Contenta Terminorum Partium assopiant, decidant, disjudicent, seu decidat, disjudicet et moderetur: est decisa, Partibusq. in Trno eodz Decisioni officij sui injunctum est Sub Poena Banitionis in Eodz Trno super Parte Contravenienz publicanda parere et acquiescere, alias Decreto Eodz in se Latiore existenz pro Die hodierna tempestive per Literas missibiles determinata, Ex Requisitione Gnosorum Stanislaj Pauli Adami et Josephi Fratrum inter se Germanorum Pęszynskich

alb et Clb adBona presen Zglenice condescendit Actor condescendens fa
ta sua officiosa per vocem mnlis in actu Contenti Jurisdictione, Bo
et Securitate publica actibus similibus congrua precauta, Partes
comparendum suo coram officio Condli qui mnli acclamare inju
xit Quibus Partibus et quid Gnosis Stanislaus, Paulus, adamus, et Josephus
Szynslue fratribus inter se Germanis olb Casimiri filijs alb et Clb pe
Eosd Gnosos Stanislaum, adamum, et Josephum Pszynslue suis et
Pauli Pszynski fratris sui Germani mnibus prtm et Gnosis Thoma Petr
et Martino Pszynslue fratribus inter se Germanis per Eosd Gnosos
mam et Martinum Pszynslue suis et Gnosi Petri Pszynski fra
sui Germani mnibus prtm Comparen et Secum Judr controverten
Partium Controversijs coram se indultis exaudito. Quoniam Partes
parationem sufficienter inscripserunt. Proinde Judicium Condle sufficientia
comparitione adinventa, Partibus in Causa experiri injungit, in Expe
mento Teneri Partes utrasq ad comportationem Documentor Causam
evincen et elucidan mente Decreti Judicij offici Loci Plocen ex quo pe
condescensionis nititur. autus Judicium Condle ~~dimittet~~ instantiae dema
et quoniam Gnosi Thomas et martinus Pszynscy olb Nicolaj filij satisf
do Sententia sui Judicij, Documenta et munimenta sua, ut post
signationem in Castro Plocen Feria secunda post Dominicam Judica
Anno 1618. per nlem Petrum Romatowski in rem nlis Alberti Ps
ski olb Pauli filij Super Sortes in Bonis Romatowo sitis subcund, tum
gationem in Sepon in Trnis Communibus Tribus Plocen Fena Tertia
ante Festum Sancta Hedvigis Electa Dei et Vidua in Anno Mille
Sexcentesimo Quadragesimo Tertio, per nlem Bartholomeum Studz
in Personam Ejusq nlis Alberti Pszynski olb Pauli filij Super Sorte
Bonis Zglinice minor recognit, tum quoq Testamentum ultima
luntatis per olb Gnosum Paulum Pszynski in Zglinice Die Decima Fe
rij millesimo Septingentesimo Trigesimo Anno Conceptum et manu Ejus
scriptu, quo quid Testamento Summa Ducentor Tyrn in reperationem
sua Kurovien ex Bonis suis applicavit, et ad Executionem ejusq Summ
filiastros Suos obligavit, ac Scriptum manuale. in Kurovo Die
ma Secunda mensis Augusti millesimo Septingentesimo Trig
mo Primo Anno, per Illrem Dnum Radum Joannem Cyrus
Curatum Ecclesiae Kurovien Gnosi Nicolai Pszynski ejusq olb Gnos
Pszynski filiastro datum, quo de Summa Supranotata Duce
Tyrn in reperationem Ecclesiae Kurovien applicata levata qui
olb Nicolaj filijs Clb et alb.

nec non Resignationem in Castro Plocen. Feria Quinta in vigilia Festi
Sancti Thomae Apostoli in Anno millesimo Septingentesimo Trigesimo Sexto
ex Parte Nlis Thomae Peszynski ob Sebastiani Filij, Nobili Nicolao Peszyn
ski Fratri suo Germano, Super sortes in Bonis Zylinice utraq. sibi recogni
tam, ac adultimum scriptum manuale in Sieprc Die Decima quarta
Junij Anno Eodem per Gnosum Andream Peszynski, Gnoso Nicolao Peszynski
dato Actisq. Crem. Plocen. Sabbatho in Crastino Festi Sanctorum martyrum
Vitti et Modesti anno Eodem oblatuatum, Quo Sortes suas super Bonis Zyli
nice magna et Parva Jd. Gnosus Andreas Peszynski Eiusd. Gnoso Nicolao
Peszynski in Summa Ducentorum Zyn. obligat, aliasq. Annotationes variar. Quo
tar. in vana expensa erroguto comportarunt, et Eadem Documenta Parti com
municarunt, loco Sufficientioris Comportationis ad Comprobationem Jura
toriam realiter Comportatorum Documentorum, ac quorumvis munimento
rum sese trahunt, Gnosi autem Stanislaus Paulus et Josephus Peszyn
scy ob Casimiri Filij, nulla Documenta comportarunt, nec circa se habere
inferunt, et Comportate possunt, ac in eo passu se ad Juramentum itidem tra
hunt. Proinde decernit Judicium, Quatenus Gnosi Thomas et Martinus Pe
szynscy seu unus illorum, in eam Juramenti Rotham: prout Documenta
omnia et munimenta ad Causam praesentem referentur, realiter Comportarunt
et nihil in praejudicium Partis celaverunt, Gnosi autem Stanislaus Paulus
et Josephus Peszynscy ob Casimiri Filij, prout nulla Documenta et muni
menta ad Comportandum habent nec Eadem Comportare valent, comprobent,
Quae Juramenta Rotha Superius descripta Gnosus Martinus Peszyn
ski suo et Gnosorum Thomae et Petri Peszynskich fratrum suorum nme, Gnosus
autem Stanislaus Peszynski suo Pauli, Adami et Josephi Peszynskich
itidem Fratrum suorum Germanorum nme, Judicialiter praestiterunt. Quibus
attentis Juramentis ab ulteriori Comportatione Partibus Liberis pro
nuntiatis, negotium inducere mandat, in Inductione negotij Offi
cium praesens Condle ob imminentem Festum solemne Sanctorum Petri et Pauli
Apostolorum et legalitatem sui de Consensu Partium utrarumq. actum
praesentem Condescensionis ad Feriam Tertiam post Festum Nativitatis Gloriosis
simae Virginis Mariae videlicet Diem Decimam mensis Septembris
Anno praesentem venturam cum toto Rigore et Vigore Decreti ex quo

presens peragitur actus prorogat, Limitat, ac differt, Conservando Jer
minum Partibus premissis in Jure Comparendi peremptorium

Joannes Szczepkowski Burgrabius Cren Roczenis m

Tandem in Termino ex Limitatione et Prorogatione officij sui Die Lunæ
mensis Septembris Anno presen in Sejon ob legalitatem sui et ad Requ
tionem Jnoris Stanislaj, Pauli, Adami, et Josephi Pszczynskich fratrum
ter se Germanor dutuas et magna officij Dei subscripta inciden, Actum
in Suprascripto Fundo Bonor Zglinice Feria Secunda mense Jmmac
data Conceptionis Gloriosissimæ Virginis Mariæ videlicet Die Nona
mensis Decembris Anno Domini millesimo septingentesimo, Septuages
sexto, In Presentia Jnoris ac nlium Laurentij Bronislai Burgrabij Cr
Mieczy, Pauli Zglinicki et Alexij Zgierski Lipowski, nec non nlis bo
gnalis Provide in Actu suprascripto expresi Stephani Joniak de Komaro
Authen et Jurati ad actum per ejusmodi officium suprascriptum ad
Prænominatum fundum Bonor Zglinice Parva condescendit, Condesce
do, reassumpta Jurisdictione sua officiosa ad sui præsentiam inscribe
denuo Comparitionem acclamare mandavit; Cuibus acclamatis et
Jnoris Stanislao, Paulo, Adamo, et Josepho fratribus inter se Germanis Pszczyn
ob sævimini filijs aut, per Jnos Stanislaum, Adamum, et Josephum
Pszczynskie suis et Jnori Pauli Pszczynski fratris sui Germani minor
solutis. Et queriam Jnori Thomæ, Petrus, et Martinus fratres in
Germani Pszczynscy ob Nicolaj filij presens in Jno ex Limitatione
Prorogatione minime disparent, et Comparitionem a se inscribere
nitent, qui nimo se Condemnare permittunt. Proinde super Eju de
rens ethne rne sortis in Bonis Zglinice magna et Parva Jure nat
acta Concernen per Jnos Occupationis, usus fructus ex Eju sortibus pr
cipationis, Contraventionisq Decreta Condescensionis Judicij officij
Ploren et aliàs pretensiones permittitur Condemnatio, ad quam
blicaneq Eanq Banitionis Pœnam suprascriptum minime Jno
sum in Actu Contentum officium presens addidit, et deputavit
quicq Mihi additus et deputatus Voce publicationis prædic
præfatam Banitionis Pœnam ex mandato officij Condis publi
et ad noticiam omnibus Sonorosa sua voce deduxisse seu Relat
Ad fidem officij Dei Condis. Joannes Szczepkowski Burgrabius

Quam itaq modo quo supra obtentæ Condemnationem in Trno præsentis Condescensionis ad Officium Loci Capitaneum Cujus Jurisdictioni Bona ad præsens Partis Convictæ propria subsunt pro peragenda Executione remisit remittit præsentem Condemnationis vigore.

Joannes Szczepkowski B.C. Plocen.
Offic.

Officium præsens Capitaneum Crem Plocen. ad oblationem G. Stanislaj Pęszynski Condemnationem Infrascriptam in Termino Condescensionis in Bonis Zylenice agitatæ ex Parte Sui Offerens et fratrum ejus super GG. Thoma Petro et Martino Pęszynskie obtentam reproducendam ad Acticandum suscepit in tenore sequendo Inseratur Orginale ejusdem Condemnationis Circa Acta relictum

In Castro Plocensi idque sub Celebratione Judiciorum Feria quarta post Dnm Misericordiæ proxima ~~Anno Domini~~ scilicet die Decima sexta mensis Aprilis ~~[illegible]~~ ~~Aprilis~~ Anno Domini 1777.

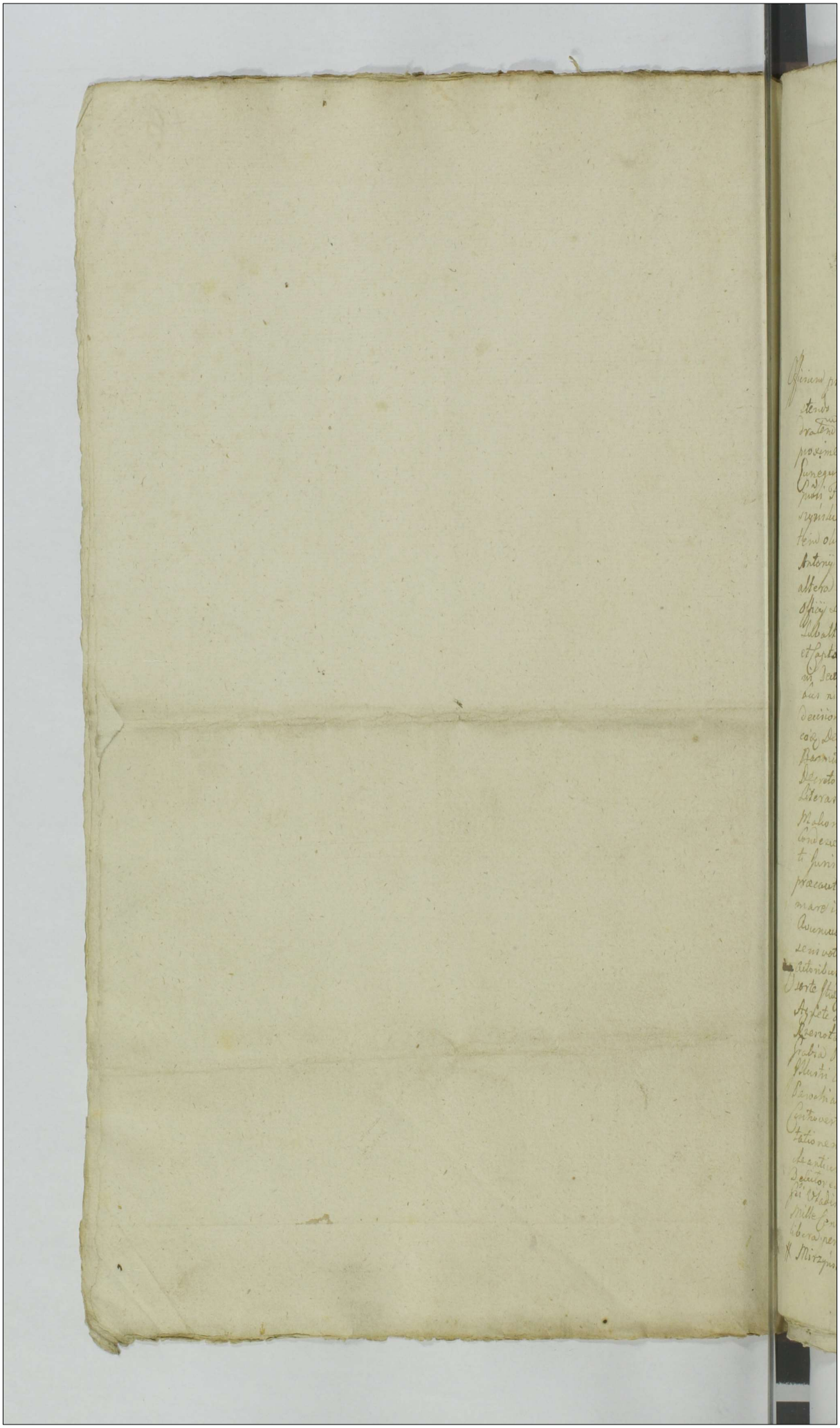

Actum in Bonis Malewo Feria Secunda post Festum Sancti Andreae Apostoli proxime minitum Die Secunda Mensis Decembris Anno Dni 1776to In Praesentia D.D. et M. Andreae Dobrski Regentis Castrensis Pronensis Stephani Pielinski Notarii Castrensis Plocensis Joannis Rzewuski Casimiri Malewski Bartholomaei Malomarski Antonij Urchowski aliorum plurimorum ad Actum praesens congregatorum rec non Multis Honestis Providis Joannes Brzechowski de Brzechowo Authentico et Juratis ad Actum praesens assumptis et cum eis declamans

Officium praesens Castrens Capitaneat Plocens Notariatus Infrascriptum Judicium tenendo decreto officij Sui Feria Secunda post Dominicam Laetare hora Tertia videlicet Decima octava Mensis Martij Anno nono Currenti proxime praeterita Inter Honestos Joannem Malomarski Arcinaulum Zenegundis primi olim Jacobi Simonis Mysyrowski Secundi Appresentivoti Honestos Felicianam Malewski Mariannam Stanislai Petri Orlowski Consortes Mysyrowskie Soroninas Actores ab una, et D. Joannem Parentem Antecessorem olim Honesti Joannis Malewicz Felicitatem Viduam ac Cum. Honestos Antonij Rzeszotarski Consortes Filias Rabie Actor et Judicem Parte ab altera lato Quo mediante Siquidem condescensio per antenias Decretum officij Sui inter Partes hasce promulgatum Sueum non est Sortita effectus Sub alterna condescensio officij eiusdem Sui unius absentia non obstante et Captato Tempore sendescendendo Bona Malewo pro expedienda antenis ut Decreti intuito Executione Partium in omnibus et Singulis Pretensionibus nihil intactum et irresolutum relinquendo pro pleniori et aequo finaliter decisione dijudicatione et moderatione est Decisa Partibus in Primo eidem Decisionis officij Sui in mentem est parere et acquiescere Sub Poena Praemissionis in eodem primo Super Parte contravenient puniranda alias Decreto eodem in se Salvore existens pro die hodierna Competitive per Literas missiles determinata ex Requisitione praedicti D. Joannis Malomarski Actoris ad praesentia Bona Malewo condescendit Judicium condescendens fundata Sua Officiosa per vocem Mandi in ipsa Loca Pertinenti Jurisdictione pacem et Securitatem publicam utrisque Similibus Jurata praecepta Partes ad Compatendum Suo Fratri Officio esse Mandate mandare innuendit Judex Partibus et Judicem D. Joannem Malomarski Arcinaulum Zenegundis primi olim Jacobi Simonis Mysyrowski Secundi Appresentivoti Honestos Felicianam Malewski Consortes in Presentiarum Actores Partes Actoribus Specialiter Honestos Mariannam de Mirzyńskie Stanislai Petri Orlowski Consortes Suas Actrices Percunctatum Mandatum Sororiem, et Honestos Joannem Parentem Antecessorem olim Honesti Joannis Malewicz Felicitatem Viduam ac Cum. Honestos Antonij Rzeszotarski Consortes Filias Rabie Actor et Judicem Percunctatum Mandatum Sororiem Actrices

in Raziga ob aeraria pe[rsolu]enda in Civitate Placen[tiae] pro Sanct[a] Feria Sexta
post Festum S. Margaretha Virginis et Martyris 1740 cum Reverendo
alteram principaliter deducendam per cunctos Innocentium Vladislaum Mahoma-
lis in Personas Innocentium Adam Bartholomaei Joannis et Mariannae Mala-
Pauli Minynelli Consortis Mahomarlium Sti. Stephani Mahomarli Felicis et Feli-
Filiaq[ue] alijs Superstitibus Summam Mille Lyphonum Polonae
Sestiert Placentiae per Reflantes Lyphones Silvestri et Centum Lyphonum
De Bonis Omnibus ac Summis quibuvis pecuniarijs praecipue in Bonis
Louedo et habere solvi debitam pro facto Placen[tiae] Feria Tertia ante Festum S.
Janiarij Confessoris 1719 anno Executam, et post Decretum Condemnatorium
per M. Joannem Sigismundum Bonacursium Civem Placentinum Feria Sexta
Viae Sancti Antonij Sestiert Platearum Placentiae in praeallegatis Bonis Malevo Sor-
te hereditaria olim Sti. Jacinthi Cornelij Feria Quinta post Festum Sancti
Sanctae Andreae Apostoli 1729no Anno promulgatae ad Actas Officij Ac-
stree Placen[tiae] Feria Quinta post Dominicam Indictae Pascha 1730 Anno per
obtatam porrectum Quorumdem Centum Lyphonum et Sestarij Duo
decim Summa Mille Centum Sexaginta Lyphonum et Sestarij Duo
rum Filiorum et Filiae Sti. Stephani Mahomarli Summa Mille Lyphon
efficiens Summam Debitam Millium Centum Sexaginta Lyphonum
et Sestariorum Duodecim Ille non per Sublationem Indemnitatis
Petrum Simplicem Quatuordecim Marcarum Petronilla ejus
Romarlium et Advocatum Actis Manifestationem in Praetorio Civitatis
Sacrae Regiae Majestatis Placentiae Feria Sexta in Vigilia Festi Nativitatis S.
Joannis Baptistae anno 1730. per Joannem Nicolaum Mahomarli Luc et
Sancti Stephani Mahomarli Patris Sui nomine vacantibus profitentem
Joannis Stephani Mahomarli Patris Sui nomine vacantibus profitentem
Sestiert Placentiae ob solendam Fatis olim Mariae Pauli Sanimini Joannem Jacobum
Placentiae Civitatis contra Relictam et Successores olim Joannis Jacobi
Horatij de promptitudine Locationis Summae Decem Millium Centum
Sexaginta Lyphonum et Sestariorum Trecentorum Trecenarum cum Sum Provisione
annua tum et Cum retenta provisione Decem Librarum Imperialium
in Bonis Malevo et Sestiere Placentiae provisatis Vendicatis Inter Portatum
tum Condemnationem cum publicatione Sana Gastaldionis Officij Placen
in Suis Quaterni Feria Secunda post Festum Immaculatae Conceptionis Virgi
sissimae Virginis Mariae Anno quo supra 1730mo ex Parte Joannis Ma
Joannis Nicolai et Petri Mahomarlium super Dotibus Magdalenae de Lovet
Lis olim Sti. Sanimini Horatij Relictae Consortis Viduae Matris cum Super
sione quae cum Joannis Stephani Joannis Baptistae Consortis Matris cum Super
et Mariannae Virginibus Impuberibus Filiabusque Horatij respectu non
tionis Summae Decem Millium Centum Lyphonum Decreti Latis et Placen
Lyphonum Sortis vis. Bonis Villa Malevo Sortis Locationem olim Joannis Sanimini
sionis hereditatis Feria Quinta in Vigilia Festi Sanctorum Petri et Pauli Apos
1731mo Anno per Joannem Joannem Wormelli Burgrabium Actorem Placen
executionem Summae Decem Millium Centum Lyphonum et Sestariorum
et Sestariorum Decretos primo primo quidem Officij Bis Sententiae
Quarta Feria Quinta post Festum Sancti Francisci Confessoris 1727mo Anno
alterum Convencionale Lapidem de actis Anno Acto cum provisionibus
Locationis Bonis Vindicatis ex Parte, et Actas Partis Placentiae Feria Quar
post Festum Visitationis Gloriosissimae Virginis Mariae Anno eod. 1731mo
modo oblato porrectam, Demum Manifestationem coram dicto Actore
Placentiae Feria Quarta in Festivo Festi Sanctae Luciae Virginis et Martyris
1735to Anno ex Parte Joannis Nicolai Mahomarli Patris et Joannis Stephani Mahomarli
Mahomarli Parentis Sui de mercesponentia Sortis Traditae Summae Primum
lium Lyphonum De quo alteram Manifestationem per eosdem nominibus
Legere contra Joannem Magdalenam de Lovedo primi olim Joannis Sanimini
Petrum Jo. Stephanum Nicolaum et Petrum Mahomarlium ac alios actores ac
unos et Relictam olim Joannis Sanimini Horatij ac Liberos ejus parte ab alter

Horatio

Sforindi Secundi vero Snoi Andreæ Rosinensis Consortem respectu Inventionum pro a Subditi Certi de Bonis Malewo, Derelictorem nolle Sese Parte Snoi Joannis Malomarski Sui et Snoi Adami Malomarski Fratris Sui germani ac Sueporem olim Snoæ Mariannæ de Malomarskie Misegnska nomine contra Snos Joannem Fabia et Evam Seu alterius nominis de nominatæ Conjuges Bonorum Malewo quovis modo Possessores Rationem non Solutionis Summæ Mille Symphon. Manifestationem eorumdem ac Citationem ad eadem Summa provenientis pensionis et aliarum Inter venientiarum in Judicio in Causis Contentiosis Snoæ Feriæ Secundæ post Festum Sancti Sui Evangelistæ 1750 mo Anno Interpositam Suam quo fundam Manifestationem Pro Actore Feria Quarta post Festum Sancti Sui Evangelistæ 1750 mo Anno ex Parte ejusdem Snoi Joannis Malomarski Sui et Snorum Stephani Parentis, Adami alias Mariannæ Snoæ Lizonis Myszynski Consortis Fratris et Sororis Suorum Malomarskich nec non Snoi Joannem Fabia et Evam Seu alterius cujusvis nominis de nominatæ olim Snoi Casimiri Secundi Civis et respectu agrorum in Bonis Malewo Sitorum Affinitate Snoi Stephani Malomarski Parentis Suorum pretensorum Possessionem studiam Subtrahendi Sui usque finalem participationem, Matam, Pro Manifestationem studiam Subtrahendi post Dominicam Clementinæ Quadragesimæ 1760 mo Anno ex Parte Snoi Joannis Malomarski Sui et Snorum Adami Malomarski Fratris Sui Germani Actoris Sueporum olim Snoi Nicolai Malomarski aliorum nec non Snoæ Evam Joannem Fabia ratione per ipsi agrorum in Bonis Villa Malewo existentes pro de Snorum Stephani et Nicolai Malomarskich in Summa Duorum Millium Centum Sexaginta Sex Symphonum et Solidorum Duorum nec non processus perducto Tradictionem in Possessionem eadem Occupationis, ejusque fructus percipiendi et recipiendi Summæ pariter non Curiatim Interpositam, Penultimæ Decretum Ingrossatis Indescriptionis ad Bona Malewo designata inter Snoæ Joannem Malomarski Annulum Incognitum primi olim Snoi Simonis Myszynski Secundi olim Snoi Feliciani Malewski Mariannam Snoi Petri Przybylski Consortes Myszynskie ex olim Snoæ Mariannæ Malomarskie olim Snoi Paulo Myszynski procreatas Filias Actores ab una et Snoi Joannem Parentem Genetem olim Snoi Mathiesski Relictam Subtrahendi Suam Snoi Antonij Secretarski Consortes Reliæ Latos Partes ab altera studiam in Judicio Feria Secunda pridie Festi Sancti Mazarethæ Virginis et Martyris nempe Duodecima Mensis Julij 1773 tio Anno emanatum, Decretum Sinas condemnationes Publicationibus Sanarum Bannitionum et gradum primum profundum Bonorum Malewo Sotes Snoi Joannis Fabia Juri ejus obnoxia Feria Quinta post Festa Sti Sui Pantaleonis Subiect die 26ta Mensis Maij 1774 to Anno pro Diversis Sententiarum per quam Bestolomæum Sotes Snoi Burgravium Sartorij Loco et Parte ratione contravenda Decreto Sui Mandatis ad præfata Bona designata Sententiarum Decisam ad dictas Partes Loco Feria Sexta post die Festi Sancti Spiritus Anni Subiect Die Veneris Mensis Junij Anno eodem per obtentam Partibus, alteram vero Feria Secunda post Festum Scapularis Beatissimæ Virginis Mariæ Subiect die Decima octava Mensis July Sertiam Sententiam Feria Secunda post Festum Sancti Martini Confessoris Veterandi Subiect die Decima Quarta Mensis Novembris ultimæ 1764 to Anno pro Judicijs Sartorij Loco et Actitationibus ad paratam Executionem parabilem Decretum Condemnationis designatis pro Exigenda Solutione Summæ Duorum Millium Centum Sexaginta Sex Symphonum Solidorum Duorum Polon. ex Parte Snorum Joannis Malomarski Annuli Incognitum primi olim Snoi Simonis Myszynski Sui adversus vos Snoi Feliciani Malewski tum pro pœnis in Libellum Processus ac prosecutionem Actionis Deum prosequendis

Mariamo Snoi Petri C. Curtis Consortum Meryvsliis ex olim Snoa Ma-
rianna Malowarska Snoi olim Snoi Pauli Metrymski proveat Snem Juliana
Conta Snoi Joannem Parentem Agnetem olim Snoi Malowarski Relictam
Adelaidem Snoi Snoi Sendry Prezowskis Consortes Grabie olim Snoi Commen-
sionis Snis alias Snios ex Cautelis ad Bona Malewo edita oblatas. Et ta quo
Primo Extractum Traditionis ejusdemmet Supenias de actu commotata, ac post Manifesta-
tionem per Snoi Snos in positione Lectorum Feria Secunda post
Dominicam Septuagesimae 1741mo anno ex Parte Snoi Joannis Grabia Luc
et Snose Catharinae de Snis suis Consortes Lud in Konicowdy Malewo et alios
tres Inter se Germanos Item Lucie porcos olim Snoi Adami Malewski vati-
ne Bozoneum Malewa post Subscutas officiose traditiones descriptiones
Insemnationem de peditiones Subditorum inspizo Inventarorum et Super-
inventarium rationum, post Subditos auspizio Inventariorum et Interventiarum Fatta
Bilis Domestice Interceptionis ac aliarum Interventiarum Fatta
tem quos Decretum Condescensionis ad Bona Malewo Sortemq olim Pe
Caminis Dominicis pro expediendo rezolutione pretensionum et aliarum
Rationum antiarum assignatis Inter Suos Grabia ac alios actores ab una
et Snos Malowarskie Citos parte ab altera In Snis Queretis Instantio
Plures Feria Secunda post Dominicam Cantate 1740mo anno pro qua Datum
Sectionem Compensationem Die Septima July 1749no anno Inter Snos Si
olaum Malowarski ab una et Joannem Grabia Parte ab altera respectu
Summa Presentorum Symphonum ac aliarum Intervenientiarum
pro Konicowdy Conceptam, manibus propriis Snoi Nicolai Malowarski
et amicis Subscriptam ad citatq partes Plures Feria Tertia post Dominicam
Quasi Quadragesimam Cadit Die Vigesima prima Mensis Martij 1750mo
anno per oblatam correctam, Denig Manifestationem Cra ad acta Sol
stre Plures Feria Sexta post Festum Visitationis Gloriosissime Virginis Mariae
1749 anno ex Parte Snoi Nicolai Malowarski Cra Snem Stephanum
Malowarski Fratrem ad Suum germanum de cospione ab actu traditionis
in Bonis Malewo Subscripta in Positione Sortis communis Bonorum
habitationis usus fructus de qua Exceptionis et in Parte dicta Sortis
de solationis et subsidiationis aq aliarum pretensionum Intempo
Porro Similiter Manifestationem Vim Juris in Snis Immunibus Ma
Plures Feria Sexta post Festum Purificationis Gloriosissime Virginis Ma
Cadit Die Sexta Mensis Februarij 1750mo anno Ex Parte Snoi Joanis
Grabia Suo et Dd Agnetis olim Snoi Joannis Malowarski Vice Palatini
Cserne Vicepogradien et Cra Snoi Antonij Szczerotarski Consortem Juliana
Suarum ex olim Snosa Catharina Grabia prima ex Consorte progen
Cra Snipsum Fratrem Malowarski olim Stephani Filium Ratione non
Bonificationis pretensionis ex Anni in Bonis Malewo Superius tradit
officina porretis pro solutione Summae Mille Symphone ad totius cum fru
Suarum indebite contractionis Decreti inventa Condescensionis ad Bona
Malewo exportationes ac aliarum Vis Intervenientiarum illatarum. Et in
Continenti Citatum Illustris Ad modum Rndus Stanislaus Joannes Commenda
us Ecclesiae Parochialis in Konicowdy Judicem Praepositum Decretorum Fa
Castro Rocen Sabbatho in Festo Sancti Egidij Abbatis 1741mo Anno
Subscriptam mediante Decano Bartholomeum Malowarski Stephani Filium Ecclesiae
Konicowdy et citato pro Conservando Ornamento Summarum Inventorium Symph
Polonicali Citato ibidem Feria Tertia ante Festum S. Francisci Confessoris 1719
anno per olim Joannem Vladislaum Malowarski Camerarium Trabiciensem Pala
ratus Plocen Patrem Suum ex ea alios Fratres et Sorores Suos germa
ibi Juxta Assignatos Decreti Ultimario Condescensionis Anno 1724
in Fundo Bonorum Dotalium in Malewo probati adjudicatam pro communi

qua quidem

a grea gruidem Summa quemq; preter Parentes suos aprehendere esta
dal Centum annuum a prohibet Centum per Symphones septem mil decantando
officio Immaculate Conceptionis Gloriosissime Virginis Marie Semelis helido
mada pro animabus Suffragio fabentibus Singulis annis Solvendum Expa
nationem autem ad premissa extendendo Obstinate Comportarunt in lites Com
portatis Documentis Superius de actis Annotatis Inter pendente Diurno
officium presens Condecensionale Satisfecisse Iovem punctis Sententie Sue
Salubriter et Suspensis tantum per revocationem Summe per Partem adream
ad Judicentem a Parte Actrice Solvi pretense ad revisionem approbandi et edificio
officiosa traditione Superius de actis Annotata Inori Stephano et Nicolao Ma
lomarlini tradita correctionem Quo practet portio Jone Inori Stephani Ma
lomarli Parentis et avi detorandi audiere debant Sub peracta recognitione
necessarium esse Inquisitionem Super pretensionem per Inori Gratie ad dem
Inum Stephanum Malomarli actoreo Sanctis Parentem et avum Ille
gitimas per Partem actoream utrang in probationem et reprobationem ea
randem pretensionum previis Subscribendis et Sacris per Partem Communis
andis et Subscribendis Interrogatorijs de Testium Depositis Jurandis in
stantanee edurandam adinvenit et Partibus ad prominciandam Jurramenti
Lotham Super Inarrationem Testium Malis officijs Sui Condecensionalis
apparitor edictus. Inductis itag per Partes sibi debitrice Juramentis
Partes Testes Suos Inducerunt et Inquisitionem Suam in instanti adiuvant
Tandem Testes Suos Inducerunt et Inquisitionem Suam deinde exercent Post
quas dictas Inquisitiones ad Sectionem earundem Inquisitionem per Sartes
utrang edictarum Condecendit Quando quidem non modo ex Documentis
verum etiam ex Inquisitionibus Sufficienter Constat Quod Carissimus Dnus
Inus olim Stephanus Inius Joannes Vladislaus Malomarlis Camerarius Terrestris Plo
cen Summam Mille Centum Sexaginta Florenos Polonj argenteos Monetam
Sine proanto mutuatos recepisse in Pacis ob quam pestiferam in Civi
tate Plocen grassantem Feria Sexta post Festum Sancte Margarethe Virginis et
Martyris 1710mo Anno inchoate et Se Solutorum Sub libera Inquilatorum
Bonorum quorumcunq; prandicti obtinuisse, Per quem eosdem Quod Vladis
laus Malomarli Ladislaum Inium Stanislaum Palatinates Plocen olim Joannis
Ethium Actoreo Partis Patruum et Avum Stanislaum Inori Adalbo Bartho
lomeo nunc Religioso Ordinis Sancti Francisci Regularis observantie
tem Joannis et Marianne Inori Pauli Mierzenskij Consortis Malomarlium
olim Inori Stephani Malomarlii Filij et Filie Ribarterii et Elisabet Sues
Summam Mille Symphonetum Polon de Bonis Suis ac Summis quibuscun
peruniarijs praecipue in Bonis Sobrody nuncup Summam Mille Symphon
Polon Solvisse et Filiastris per Presentes Symphonetiam vero Filiastre Centum
Viginti honorum modo Simplicis debite Partis Pradem Feria Tertia ante Festum
S. Francisci Confessoris 1719no Anno Inchoate et Se Solutorum in eodem
Anno integre declarante Salvo tamen adiuvitatis jure et
Jure Sorte sue reservata et super hac Summa prædicta, exorta per
Inos eundem Stephanum ac Nicolaum Malomarlios Fratres filios et
Germanos ac alios item Dnas Magdalenam Sobrodzkam primo voto Inori Ja
min Sobinski secundo Inori Alexandro Sozinskim Felicia Sobrota Matre
Ac Catharinam Inas Joannis Gracia Maderni Ejus Consorte et Mariannam
et Martianam Filiastras Decretum Condecensionis Officij Plocen Plo
cen amicis assentia non obstante ad Bona Malewo Sobrody Repetendum eosdem
Inos Sobrinos Sororios exportasse eandem Sententiam per dictum Magis
tratum Sigismundum Kosczeradzki Scultetum Terre Plocensis Judicialiter pa
tuisse Partesq; Palatinates Plocen ingressos Bona Sobrody Feria Quinta ante

Festa Sancti Andreæ apostoli 1729no anno expedtam spe Deo in Pnō solutæ
summæ nulle symphoniæ Legramentionati Stiji pt filia memorati Jnoris
Stephani Malomarlii una cum Provisione Annua tam et retenta pro-
sione Decreto antelion judicij ejusq; vigore ad summam Duce florent
Symphoniam redacta tam hic Libellato Cessor Condemnationis Sacræ Quatuor decem
Marcarum Polonicalium majestati Regiæ Nostræ Sacræ Regiæ Maiestatis Poloniæ
etc. pro Vigilia Festi Sancti S. Joannis Baptistæ in Anno futuro 1730 quidem
Festi pro Vigilia Festi Sancti S. Joannis Baptistæ in Anno futuro 1730 quidem
Grandi Cathedrali Ecclesiæ Posnaniensi Lata Deo in Pnō solutionem Gratiosi per Jnoris
Nicolaum Malomarski Lud et Jnoris Stephanum Malomarski Gratiosi Jnoris
contra Relictam et Successores olim Jnoris Jarimini Rosinski in Gratiosi pro Gratiosi
tis Sacræ Regiæ Maiestatis Poloniæ Feria Sexta in Vigilia Festi Sancti Sancti
Sancti Joannis Baptistæ 1730mo Anno coram actis Advocatialibus Valentibus
protunc actis Cathedræ Posnaniensis in promptitudine Levationis Summæ Ducatorum
Millenum ducentorum Sexaginta Lex Symphoniarum et Cantorum dictorum
cum provisione Annua et retenta præscriptis Jnis Malomarskim Nicolao
dicto Stephano Malomarskim Superioratore, Deinde per Jnoros Stephanum Nicolaum
um et Stephanum Malomarskim Superioratore, Ille Sacræ ut pote Jnoris Magdalenæ
ora de Louczowelie olim Jnoris Jarimini Rosinski Relicta Jnoris Catharinæ
Suspensa pro re Jnoris Jarimini Rosinski Relicta Jnoris Catharinæ Jnoris Joannis Gratiosi Maciejowski
et Martiana Virginum Imputatarum Rosinskich Filiarum per judicium Sa-
cræ Cathedræ Posnaniensis Contravallionis Decreto
Cathedræ Posnaniensis delatæ respectu præmissa Summa Contravallionis Decreto
Condemnationem cum publicatione Sacræ Gametozis Festi Sacræ Purificationis
Beatæ Mariæ Virginis Festa Lecanda post Festum Immaculatæ Conceptionis Gloriosissimæ
Beatæ Mariæ Virginis Anno eodem 1730mo obtinuisse Ejusdem Condemnationis
agros in Boni Malewo Vitor Traditione Feria Quinta in Vigilia Festi Sancti
Petri et Pauli Apostolorum 1731mo Anno Lubscenta et Coram actis Ca-
thedræ Posnaniensis Festi et Pauli Apostolorum 1731mo Anno Lubscenta et Coram actis Ca-
thedræ Posnaniensis Visitationis Gloriosissimæ Virginis Mariæ
Anno eodem obtinuisse Ejusdem Condemnationis agros in Boni Malewo Vitor Traditione Feria Quinta in Vigilia Festi
Sancti

tore per annis Lex percepisse eundem quog Molendinatorem pre minica
anganiatione Cent Senutarij Popesonis Honorem Dei pendorem in Bonis
Malewo existeng a Jõ de Horcikeuskie Dominika Sentibete agravationeg
molestare praetentionem ejusq Senutarij Popesonis et ejus pentinatiis mor
quam Jn Capida Lepre Solatum qua ex re Hoc molestatum ventile dessa
tum esse Hacte Inquisitiones Documentis Respectu quorum pramisorum
Causa fuga ex stationis Sibbis riem Interceptionis Inventorum Sequalionis
additionem et molendinii Bentilis ac Stationum pentinentiarum per Joan
Jvamem Jrabia Suo et Jnora Sabicina Dominika Consortis eius nomine
contra Jnos Stephanum Nicolaum et Petrum Malomarskie Fratres Jntes
se Germanos ac alios Coram dictis Minis Jnstrumento in positione actum
Feria Secunda post Dominicam Septuagesimae 1744me a mo preterati
Interpositae et Demum Decretum per Jnoros Jrabiè Juniges Dom Jnos
Malomarskie Jn Dnis Querd Carty Capitaq Quorum Feria Secunda post Dominicam
Cantate 1746to anno exportare Suo mediante Juramento Judicij in tenta
harema pretensionem per Jnoros Jrabiè ad Jnoros Malomarskie Jus
potarum et Formatarum Decisa est Post quod Decretum per Joan Juan
um Malomarski cum Jnora Joame Jrabia emplantationem in Sortis suey
die Decima octava Julij a mo eog 1746to Datuata in Manibus propijs
Partium et aminorum Subscriptarum ad acta officij Juthe Pleas Sub Collora
tione publicorum Feria Tertia post Dominicam Scalli ad ralem Sublict die
Vigesima prima Mensis Martij 1775to anno modo debite perfectum re
spectu Jonetarum pretensionum ex re Traditionis agrorum in Bonis Male
wo Litorum ac Summa Mille Centum Sexaginta et Sex Symphonij ac Sopor
Vigenti sine diminutione eorum agrorum ac Laboriosi Sauli Jgnesali dicem
Consorte et Liberi Jpsi Traditionis Subiectos Principe, Jam autem per Jnum
Joannem Malomarski Suo et Jnora Adami Malomarskie Fratris Sui accep
eporum olim Jnora Mariama de Malomarskie Mirynskia nomine eius
Jpsi Fratri Conjugis occasione Summe Mille Symphonum in Bonis Ma
lewo hereng non persolutionis nec provisionis ab eag Summa pensionis
Jusqper Sabij Carty Vocang igyore Decreti Sudicem pionis non conducibilis
ac alienum Interdicentiam in Presens in Bonis Summobus Feria
Secunda post Festum Sancti Lucae Evangelistae 1746to anno Manifestatum
esse Decim per Joan Joannem Malomarski Suo et Jnoram Stephani
Parentis et Adami ac Mariamae Jpsi Simonis Mynynskie Consortis Pa
tris et Sororis Suorum Malomarskie me Cog Sotter dictos Jnos Jrabiè
Conjuges ratione Agrorum in Bonis Malewo Existeng officiosa Tradicio
ne eius Jnoris Stephano Malomarski porrectarum per Quod in possessionem
apprehensionis et Coram agrorum ab Semis Ribuarie possessione Sua
pentionis ac usus fructus ex ejus participationis Coram dictis Sortis Vocg
Feria Quinta post Festum Sancti Lucae Evangelistae 1750 anno Manife
stationem inducise, tum quog per memoratum Joan Joannem Malomar
skie Suo et Joannem Adami Malomarskie Fratris Sui Germani ab Suo pos
olim Jpsi Nicolai Malomarskie dictorum me Cog aliis dictum Joannem
nem Jrabia Feria Sabbatho post Dominicam Reminiscere ad ralem
1764tum Manifestationem Sinidem Sacile Decretum Sondemnationis ac
Bonis Malewo in Sortis Vocang Jn Dnis Querd Feria Secunda prodicta Festo
Sanctae Margarethae Virginis et Martyris Nempe Decima Mensis Julij 1773ti
anno denominata per Jpsos Joannem Malomarskie Adamum Sanctum Jnoram
Jnos Simonis Mynynskie Secundo oppressam votypnem Ecclesiam Parochialis

Maria mad[e] Joan Petri Drabik sororem Mgri Ignatij ex olim Joan
Maria mad[e] Malomarska cum olim Joan Pablo Myrymus viduatas
Filias filiastras cum Jacobo Parente cognato olim Joan Mald[e] ecclis
Relicta vidua Esa Jo Antonij Przerobarske consortibus Fratrie olim Jo Jan
mis Locum hi succumbibus exportasse, ad extremum vitae condemnatis
nes primarum gradum in fundo Cymotium Malowo Feria Quinta post Festa Re-
lemnis Sacri Pentecostes Subiit Die Vigesima Sexta Mensis Maij 1774 ti ann
in Jure Confessionis ad Finem pro Solutione recepta Summe ac Pro
cessionem ob eas pervenire tum Mandatum Decreti adjudicatarum Detem
ratione subsequentibus Decreto finiente Confessionis pronuntiatum
ad citat castr Plo ay Feria Sexta postmodum Petri Laurentini Corpus Jamis
Jan Subiit Die Vicesima Mensis Junij Anno eadem per obitatum porrectum
alterum Feria Secunda post Festum Scapularis Beatissime Virginis Maria
Subiit Die Decima octava Mensis Julij citatus Super omnibus Actis Petri
dem Feria Secunda post Festum Sancte Trinitatis Pontificibus ordi Secr
Die Decima Quarta Mensis Novembris Super Solo Jnon Joanne Drabik Actr
cum religuis Actis protinus impavere Suspensa Actum cum eodem am
et in causa negotio ex Parte agentis Partes audiendi Jus Judicij Castr Pro
cem obtinuisse et ad Actum presentem Procedendum Continuatis Quam Obrem
Judicium presens Confessionale Resolvendo Suspensionem Superius Facta
ad excipiendum Calculum accepit Statuendo Quotenus Jus Malomarski
pro Frumentis ex agris Superius nominatis Laboniis de Piotrowa percepti Sum
mam Triginta flor Polon pro Vaccis Duabus Summam Triginta Sex flor
Polon Pro Vitulis Similiter Duabus quotam Duodecim flor Polon Pro Duabus
Quibusque Quotam Viginti flor Polon Pro Laboribus per eamdem La
boriosam Piotrowa a Depositione Traditionis Annis praeteritis Sum
mam Trecentorum flor Polon pro usu fructu Curiali ex agris tradit[is] per
annos Decem percepto Summam Trecentorum Duadraginta Unius flor
Polon Pro perceptis ex Molendino Denarii Viginti Quatuor Sexcentis Triginta
bus Dualis Summam Centum Nonaginta Duorum flor Polon Pro causata
Desolatione Aedificiorum Cimetrorialium per neglectam eorum reparationem
Lubrecensis Summam Centum Viginti flor Polon, has omnes Summas tam
pro Inventario Frumenti ac Laboribus Prenominata Laboriosa Piotrowa
quam in item Calculi provenient Summam Mille Quinquaginta Trium
flor Polon in unum Computando officeret Jnon Fratribus Comparere Debere
declarat Quantum vero spectat Bonificationem pro Desolatione Aedificii
molendini atq Solutionem valoris unius Juga Boum Laboratilium per Jnon
Fratrie a Jnono Malomarski pretensam, Liquidem Pace molendinum Aedifi
Traditionis Superius Commotata Ita Malomarskium non est porrecturum, non nisi
participatio ab Honesto Jacobo Sadecki Molendinatore Litigiis attinentibus
acto citing Jnonis Stephano et Nicolao Malomarskiis recenseta appretiationis ab
gnata Scilicet Desolatis Autem ejusdem Aedificiis Molendini ob Annotionem
dicti Molendinatoris per Senatorium Dispositorem Jnonis Magdalenae de Lo
bundae primo Korinska exportae Lorentzeuska olim Jnae Catharinae Lomnic
praelibati Jnonis Joannis Fratrie Consortis Matris ut ex Inquisitionibus
stat[is] Lubrecensis est. Ac etiam suo interest Statutionem Laboriosae Pio
cum Duobus Filiis et Filiis JJ Fratrum Subditae Jure Traditoria Subiecta
Quoniam haec Laboriosa Piotrowa cum Sua Prole Jacta Commendatitia cum
Subditis Jnonis Malomarski propriis animo iniendi Commodi ex his cum Uno
Tirone Lupanario in Fugam Desertum Inquisitiones Desperandi Dispositi et de
facto Aufugit Ex his itaq motivis Judicium Forum Confessionale tam Bonifica
Jnonis Fratrum Malomarskiis Quam Pretium Pictanciae Inquisitionibus annexa Submissae alter morbo regio
tino seu Plaga seu Clade Casuali exhalati Sunt

Devantati

devastati Vendidi Molendini et Solutionem Valvis unius panis bovini, quandocumque taxationem supradicta Laboriosa Victoria Valem ejus Prole non posse Joannes Babic pretendere Arbitratus Quinimo Joannem Adamum Malomarski ab ulteriori Impetitione in premissis pretensionibus Liberandum fuit et pronunciatum. Quantum vero ad illa attinet allegatum Joannis Adami Malomarski avanculi Caneyardes primo oblatae Uxoris Simonis Myszynski Levendi ad presens voti primi Feliciani Malearski alterius Mariannae Uxoris Pauli Orlowski Consortum Mirzynskich Sororum antea Solutis specificatos pro Solutione Summae Mille Zynthos cum provisione annua reapse Centum Zynthonum tenue reducta in ante retenta provisione similiter Centum Zynthonum proveniens alteri Penarum Septem Marcarum Polone ne Sabbatinem condemnationis in Datae Causae obtentae Decreto Confessionali Vice Capitaneatus Cracoviensis anni 1729 non Solutis Summa cum Lyra Scriptis Provisionibus et Marcis adjudicatae Est ergo Caput S. Nicolai Malomarski Caput modernorum actorum respiciens Liquidatio nec non pro decernendis Penis pro Contraventione eisdem Decreto ac pro Sublatione Prohibitionis Instituendi de acta Expensis Comitatis Principium Anni 1719 per Joannem Adamum Malomarski in rem et Personam Joannis Adami Barthomolaei Malomarski alterius Mariannae Pauli Mirzynski Consortis super Summam Mille Zynthos Albae et Filiardae per Decretos Zynthones Filiardae vero Centum Zynthos recognitae tenue Scripsi pervenit Joannem Barthomolaeum Malomarski nunc Religiosum Ordinis Sancti Francisci Regularis Observantiae in Ecclesia in Scribendy Sita pro Conservando Organario Super recentiam Summam Recentiorem Zynthon sibi Servientes in anno 1741. Subsecutae Judicium presens Condescensionale Decernit Quatenus Pars Actrix Summam Sexcentorum Zynthonum ex Summa Majori Expensis expressa Mille Zynthonum provenientes post Stellam decessum Judicis Adami Malomarski in presentarum actorem Joannem Malomarski ab actu per Joannem Barthomolaeum Malomarski Attinentem Parentem apprehensionis agrorum Tradicionem in anno 1750mo Subsecutae plusquam ad alterum tantum decreta non excedendo tamen Summam Originalem nec non cum Lyra sibi Summis Ejus Centum Zynthon ab Expensis Marcis Decreto pradallegato Condescensionali anni 1729 adjudicatis Demum pro Sublatione Quadruplicem Condemnationem ac pro Contraventione Decreto Penam Quadruplicem Quatuordecim Marcarum Polonicalium per Summam originalem et Provisionalem ac Marcas in eorum Computando ac in Florenos Polonicales reducendo efficientes Summam Mille Octingentorum Septuaginta Quatuor Florenos Quatuor Polonicales ad manus quidem Joannis Malomarski Summam vero Centum Zynthon Successores olim Joannis Mariannae Mirzynskie Malomarski Joannis Pauli Mirzynski Consortis ut pote Sumas Mirzynskie prosorum Malearski et Orlowski Consortes concernentes eisdem Sororum Mirzynskie prioribus in Bonis mundis et Cibaris providendo Securitate Provisionem quoque ab eadem Summa Provenientem ad Similem Summam Centum Zynthonum decretam Joannis Joannis Malomarski in eius actis Expensarum hinc et ab actu prasenti pro Vigilia Festi Nativitatis Sancti Joannis Baptistae in anno proxime venturo 1777mo Judicem vocandi Officio et actis Castrae Sokoly Sub Pena Bannitionis in Casu Contraventionis circa manutentionem Sententiae hinc faciendam publicandae ac gubernii desuper peni et Prohibitionem Judicialem ex quibus quidem Summam Florenorum Millenum Octingentorum Septuaginta Florenos Polonicales respicientem efficientes detrahendo sibi Summam Mille Quinquaginta Florenos Polonicos Summam vero Centum Zynthonum Florenos Polonicos Ducentos Quadraginta Septem Florenos Polonicos Viginti Quatuor Polones Solvat et Realiter enumeret. Jam autem Summam Recentiorem Zynthonum Devolutam ea ea ejus provisione.

per prenominatum Jsum Bartholomeum Maliomaski ad praesens Religiosi
Ordinis Sancti Francisci Regularis observantiae Ecclesiae in Koziebrody Lit.
pro Conservando Organario Actis Castrensibus Plocensibus Feria Tertia ante Festum S. Fra-
nisci Confessoris 1719no anno ipsi per olim Jsum Vladislaum Maliomaski Cam-
rarium Granicialem Palatinatus Plocensis Patruum erga alios Fratres et Soro-
ipsi germanos ~~ex pendendo Censu Annuo~~ Inscriptam cum Obligatione decan-
tandi officij Immaculatae Conceptionis Gloriosissimae Virginis Mariae Semel in
hebdomada pro animabus Suffragio Carentibus Coram Actis Castrensibus Plocensibus
Sabbatho in Crastino Festi S. Aegidij Abbatis 1741mo anno ex pendendo Censu
suo annuo Cessam ad Judicationem Illustris Admodum Rndi Adami Zboin-
ski Commendarij Ecclesiae Parochialis in Koziebrody Solvi pretensam ad ne-
xum Inscriptionis Originalis in hisce Bonis Koziebrody cum praemissis
Obligationibus # haeredam declarat et Censum Organario in Koziebrody
circa Ecclesiam existens per Jsos Grabie Solvendum Indigittat Decreto
praesens vigore. # hoc idem Judicium Condescensionale

Josephus Adamus in Zielona Zielinski Notarius Castrensis Plocensis

Officium Jsens Crens Capit. Plocens. ad Oblationem Jsi
Martini Białowieski Decrum Cindle infraverum
Bonis infenio nominandis inter Partes intro Conten-
tas per Officium Crens Plocens. Notariatus Officio
platum Manuq. Jusis Officij propria Subscri-
reproducens ad Acticandum Actisq. Jsens ingrossa-
dum Suscepit in tenore Sequenti (inseratur) Orig-
nale Ejusdem Decri circa Acta Relictum.

In Cr. Plocensi Feria Secunda pro Sm. SS. et Individuae
Trinitatis Jsa scilicet Die 26 Mensis Maij An-
no Dni. 1777mo

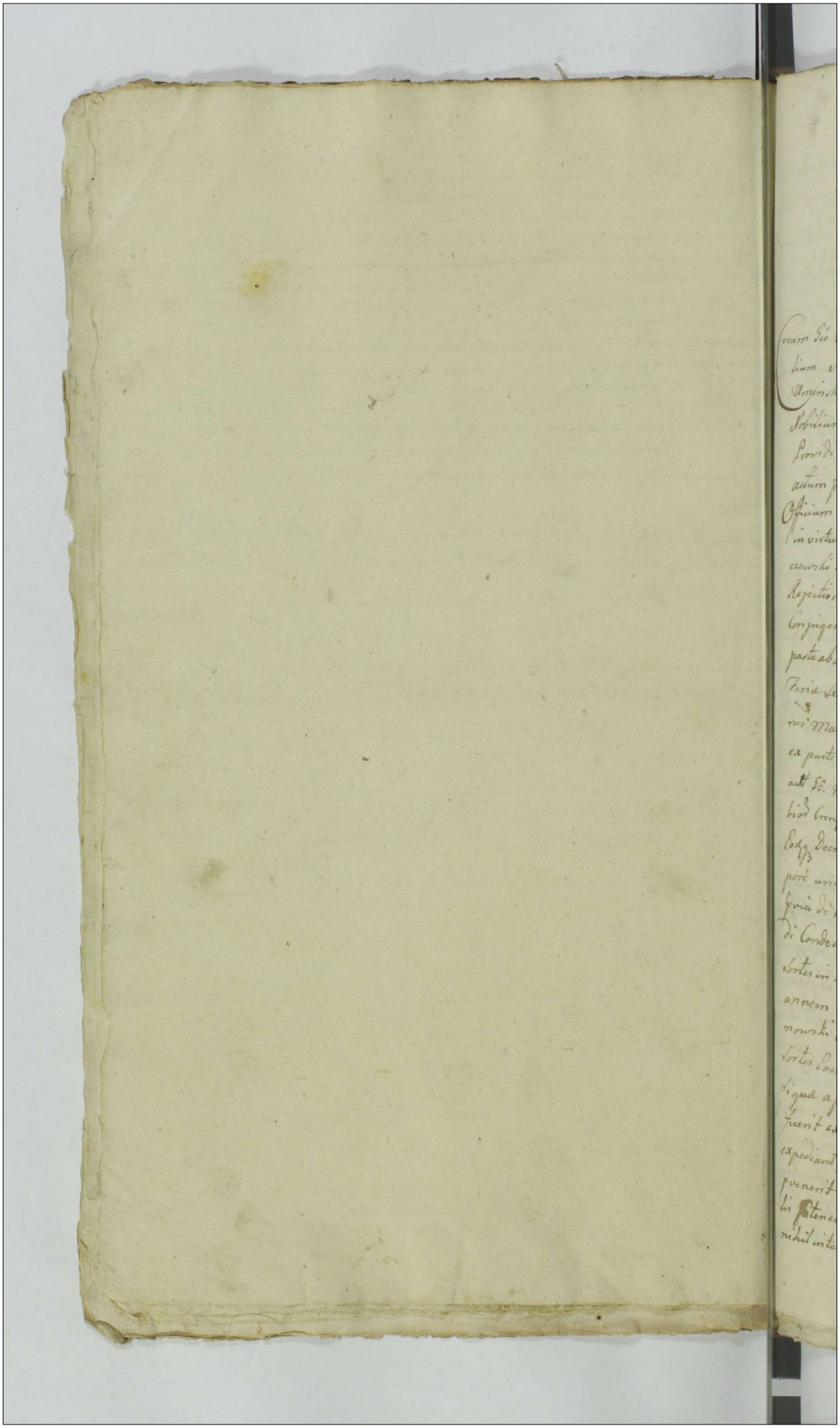

Actum in Bonis Zgorzale Feria Secunda post Festum Sancti Andreae Apostoli proxima videlicet die Secunda mensis Decembris anno Dñi 1776to

Coram Dño Matheo Krzywkowski LCPloen. in Praesentia Dor ac Nobilium Sigismundi Skwarski, Adami Sabba Sierowski, Antonij Uminski. Ejusq; nominis Rozniewski. ac aliorum plurimorum Nobilium ad actum praesq; Congregatorum, nec non Mris Dñi Stanislai Lovidi Matthaei Barniszak de Kleniewo authen. et Juratis ad actum praesq; adsumptis et Eorumq; audamanu Officium Supraserum Burgrabiale Cren Ploven. Condevencionale in virtute Decretorum binor, unius ex actoratu Dor Martini Chyczewski et Marianna Zgorzelska Invicem Conjugum, alterius Rejectionis in mutuis actoratibus Inter Eosq; SS. Chyczewskie Conjuges abuna, et SS. Cyprianum et Matheum Dzierzanowskie parte ab altera, utrosq; in Judicijs Cren Capitd Ploven, sub actu Feriae Secundae, Pridie Festi Visitationis Gloriosissimae Virginis Mariae Anno praes. prolati, Quibus decretis, et Signatis ex parte et actoratu Dor Chyczewskich Condevencio Judicij Vri aut SS. Matthaei Krzywkowski et Laurentij Scholmicki. Burgrabior Cren Ploven. ad Fundum Status Bonor Zgorzale est Juncti Eorq; Decreto Sententiatum est, ut Dicti SS. Burgrabij Captato tempore unius absentiae non obstante mutuo Partium sumptu Jurid de adventu sui tempestive faciend avisatione Condvencionis, ante omnia Comportationem Documentor Sorter in Bonis Zgorzale Stis ad hereditd per olim Jum Joannem Zgorzelski ad Provam, olim Dño Martino Dzierzanowski obligatd Emolean Jnvingant, Eisq; Comportatis Sortes Ea, cui competierit adjudicent Solutionem Summar dique apparuerint determinent Juramenta ubi necesse fuerit exhibenda perficient Inquisitionem si necessaria fuerit expediant, Satisfactionem omnimodam quantum cuiq; ex aquo provenerit petend demandent, pariterq; in omnibus et singulis Attentionibus ex quacunq; re et occasione Emergentibus nihil intactum et Jurevelud relinquendo de Integro Assopiant

assopiant dispidicent decident et moderentur, seu assopiat dis-
dicet decidet et moderetur, cujus vel quor decisioni, partes utr
parere et acquiescere, ac Judicatum pati, ab pœna Bannition
illo in Trno Condescensionis super Parte Contraveniens publi
et teneant, alias Decro Eodem fusius in se obloquens in Diem hodie
nam recte Cadens et deveniens, ex requisitione itaq supraseraru
utrarq partium ad Fundum Prsens Bonor Zgorzale, Prvia de a
ventu sui per Literas missibiles facta avisatione Condescen
dit, Jurisdictionem suam officiosam Praecustodita prius pa
et Securitate Circa actus officiosos servari solit voce supraser
mlis in actu Contenti fundavit, partesq utras, ad Inscribend
Comparitionem suo Coram Judicio Condli Burgrabiali Eiden
mli acclamare Jnjunxit. Quo in Termino acclamatone
Partibus Jpsis, Et quidem SS. Martino Chyczewski et Marianna
Zgorzelska Jnvicem Conjugibus actt et Citatt pltter, Gsis Cypri
ano et Mathaeo Dzierzanowskie Fratribus inter se German
Citatt Judicem et actt pltter, Gsis Catharina de Miszewskie Gsi
Mathaei Cunegundi de Dłuzniewskie Gsi Cypriani Dzierz
nowskich Contibus Citatt per eosdem SS. Mathaeum et Cypria
num Dzierzanowskie Fratres et maritos suis et Earum
Consortum suar nominibus pltter. Coram Judicio Prsens
Condli Burgrabiali Comparens et secum Judltter Controverte
de Teneri partes utrasq Comportare quaevis Documenta
sortes obligatorias ac exdivisoria sua Enucleantia propter
meliorem Judicij sui Informationem Jdq Prvia Comprobatio
Juratoria Judicium hocce in instanti Censet, Suspensatum
Comprobatione Juratoria realitatis per utrasq partes Compo
tor Documentor: Judm Burgrabiale Condle ad Revisione
Confrontationemq Eorundem secundum Documenta Cum Pa
tibus et Vicinis accessit; Quibus bene visis et revisis, Quo
am Judm Condle ex hac Revisione per suum Judicium
lucide et Documentaliter Informari nequit partesq dice
si non nulla Documenta in Judicio Prsens Condli Burgra
biali defectuose respectu obligatar sortium per olim Gso
Zagrorum

Sūi Joannem et Albertum Zgierskie Fratres Inter se Germanos
ob S. Martino Dzierzanowskie in Bonis Eidē Zgorzale sub Comportarunt, Cum vero hocce officium Condle Burgrabiale ex reposetis per utrasq; partes Documentis, videlicet tantum binis obligationibus nullo modo s: ubi nam Eadē sortes obligatē existunt ꝑ eludari valeat, ex hac itaq; ratione finalem ꝓsens Causa dijudicationem haberi non possunt, Jd circo officium Condle Burgrabiale per rationem per utrasq; partes sufficientiorum non Comportationis Documentorum actum ꝓsens Condescensionis, ad Feriam Quartam post Dominicam Cantate in anno futuro 1777mo proxima Juridicam Cantate Ejusdē ex quo ꝓsens Condescensionis nititur actus rigore robore accedente etiam partium utrasq; Consensu, Limitat pregat et differt Conservando omnū utriusq; memoratā Partibus Coram suo officio Burgrabiali aut alio Condescensuro sine ulla adcitatione Comparendi peremptorie. Tandem in Primo modierno adlimitatione ꝓsens in diem hodiernam recte Cadens et deveniens Reassumpta Jurisdictione sua Burgrabiali in Fundo Bdē Zgorzale Feria Quarta post Dominicam Cantate anno 1777. hocce officium Burgrabiale Condle in Presentia SS. ac NN. Adami Sabba Jezewski, Antony Uminski, Ejusq; nominis Rozmowski alior ꝓlurimor NN. ad actum ꝓsens Congregatā, nec non MRS Provisi Mathei Banaszak de Klenicwo authene et Juratī actui ꝓsens adstans et Eundem aclamans. Virtute Cujus supradicti Dni ac Conservationis Per Limitationem Primi in Fundo Eorundem Bonorū Zgorzale Condescendendo Jurisdictionem suam officiosam pristinaq; Veneritate publica fundavit et partes ad Juridicum Comparitionem aclamare mandavit, Quo in Termino aclamatione partibus Jpō Et quidē SS. Martino Chyrzewski et Marianna Zgorzelska Invicem Conjugibus actis et Citatis per Eundē S. Chyrzewski maritum suo et Cōtis suis nomine pleniter, et SS. Cyprianō et Matheo Dzierzanowskie Fratribus Inter se Germanis Citatis actis et Judicem pleniter, SS Catharina de Mizewskie S. Mathei Cunegundē de Dluzniewskie S. Cypriani Dzierzanowskich Conjugibus per Eosd maritos. Coram officio Burgrabiali Condle Et parte

Condli Comparentibus et Secum Judliter [illegible]
Controvertenc teneri Partes utrasq Comportare Documenta ad
Sortes obligat nuncupat Zgorzelszczyzna per olim Jum
Joannem Zgorzelski act Gsa Chyczewska Praevum olim Gs
Martino Dzierzanowski obligat Evincenc Jdq Jovio per
Partes utrasq Conscribendq Summario Communicatio
neq Ejusq Summarij ac Super Realem Eorundq Docu
mentorum Comportationis Comprobatione Jdq Jnsistan
officium Burgrabiale Condle Conset et quoniam Pars acto
rea principaliter agens videlicet GG. Chyczewscy Conpiger
obligationem Super Sortibus in Bonis Zgorzale sit Coram
actis Crenc Plocenc in Terminis Querelar Causarq officij J
dicijs Feria Secunda Pridie Festi Jmmaculatae Conc
ptionis Gloriosissimae Virginis Mariae anno 1699 e
parte ot GG. alberti et Joannis Zgorzelskich Fratrum
terae Germanor ot Nicolai Filior Suae vero act Praev
rum p Summa Centum Sexaginta Florer Pol in alb
Argentea Sine pcento moneta, tum Quietationem per Nlem p
Nobilem Mariannam Dziedziczka olim Joannis Filiam
olim vero G. Martini Dzierzanowski Relict Contem vidu
matrem et Casimirum Filium Dzierzanowskie de Pe
luta Summa Centum Sexaginta Tync in Exemptione
agror per olim G. Joannem Zgorzelski obligat dat Coram
actis Crenc Plocenc Recognit, nec non alteram obligatio
nem Coram actis Crenc Plocenc Feria Secunda post Dom
nicam Jnvocavit Quadlem anno 1702 ex parte Nobil
Joannis Zgorzelski olim Nicolai Filij Nobili Martini
Dzierzanowski ot Mathiae Filio Sup Summam Se
ginta Florenc Pol in alba argentea Sine pcento Monet
Respectu agror in Ejusq Bonis Zgorzale sit Confect, [illegible]
Quietationem per Nlem Mariannam Dziedziczka
Joannis Filiam ot vero G. Martini Dzierzanowski Cont
Relict viduam matrem et Casimirum Filium Dzie
zanowskie de Summa Sexaginta Tync in Persona
G. Joanni Zgorzelski Servienc Recognit reponit, Pars ve
E suae vero G. Chyczewska Contis

vero adversa videlicet SS. Dzierzanowscy Citad et adh nulla documenta ad forter promissas per olim M. Zgorzelskie olim Nli Dzierzanowskie obligat non comportat, Sin Eisdy Comportatis documentis utrey Parter quas pereisdem quinimo de sufficientiorem Comportationem asse exponunt Proinde Judicium officium Condle statuit Quatenus Parter utrey sufficientiora Comportent documenta Et quoniam loco sufficientiori Comportationis documentor utrey parter ad Juramentum se trahunt Judicio officium Condenationali deuenit quatenus supraseri tam SS Chyrzewscy Citad et adh quam et SS. Dzierzanowscy Citad et adh Comprobent Jneam Juramenti Rethan put nulla documenta respectu promissor sortium obligat in Bonis Zgorzale olim apud de Et forter Comportata habent et habuit in Judicium et Juniorian Sui Citarunt. Deo et Sancta. Dei Christi Passione ita Jpsi in promissis adjurante prestiterunt, tam S. Martinus Chyrzewski suo et Consti sui nme quam et S. Cyprianus Dzierzanowski suo et Fratris sui Jermani itidem nme Post quod petitum Juramentum satisfeisse Parter utrang sententiae officij sui Condis hoc officium Burgrabiale arbitratus et ad Vlteriorem Dni sui superiorem deactu Exarati aequo prens per acpitus actus Condenationis Executionem hoc officio Condle Burgrabiale in virtute sibi dat potestatis acquisit. Quoniam vero non tantum Exemptionis sortium obligat causa prens in officio Condi verum etiam ademptionis hortatu Usurpationis Butei et aliar violentiar sibi abinvicem peraud vertit Proinde suspensa resolutione superius de actu et anno Exarat documentor necessariam esse Jnquisitionem per utrang Partem in mutuis ach et read Educenz Censet Jdm Dzierzanski et addit nlis Judicis ad Jpsum inviare suae Jncorruptionem Testium Juramenti Rethan petitorum tam S. Cyprianus Dzierzanowski suo et aliar citad et adh nme petter gen et S. martinus Chyrzewski suo et aliar adh et citad itidem nme petter post quod petitum Juramentum Consentiant Parter Interrogatoria et sibi abinvicem communicent ac deberi bant Testes Jnducent. et Jnquisitionem suas Educant Jdm Jpsi stantanee Consenserunt communicarunt subsenserunt et Testes Jnduxerunt ad quas Educt Jnquisitiones officium Condle Resolvendo anteriorem officij sui superius Exarat suspensionem ad resolutionem Jmprimis documentorum Condescendit Quando quidem ex Eisdy documentis supra de anno et actus ex-

sis

ex presis officio suo Condt. deductum est Inter in Bonis Igorzate sit
per ob Dios Albertum et Joannem Igorzewskie Fratres interesse Jen
nos ob Nicolaj Filios Que vero S. Chyrzewska Contr. Praevar ac
Cren Plocen Feria Secunda Pride Festi Immaculata Conceptio
V.V. Mariæ anno 1699. in Summa Centum Sexaginta
Florenos Polonicos ob S. martino Dzierzanowske Invadiasse
posterior vero tempore ob M. Mariannam Dziedzicka ob Joannis Filia
ob vero S. Martini Dzierzanowskie Relict Contem viduam matr
et Casimirum Filium Dzierzanowskie de Pano Lub
Sexagenta Ipsa exagni Suspens expresis Instante Quietatione
authentica Coram actis Cren Plocen Feria Secunda pd Dñi Visi
tionis V. Mariæ anno 1729 Nob. Albertum et Joannem Igo
rzewskie ob Nicolai Filios Quietasse, ac exaltera obligatione Co
Jidz actis Fa 2da pd Dñi Invocavit Quadrn 1702 per Cunc
S. Joannem Igorzewske Suprascrto ob S. Martino Dzierzano
Jidz Secundario tempore Scten in Lidz B. Igorzate ex iter
Summa Sexaginta Florenor Pol in obligationem Supraten
Sortium exposit Edocens Quietatione Coram Jidz actis Cr
Plocen per Coter dictor ob M. Mariannam Dziedzicka
ob S. martini Dzierzanowski Relict Contem viduam m
trem et Casimirum Filium Dzierzanowskie Feria Secta p
Dñi Visitationis V. Mariæ anno 1704 ob N. Joannem Igorz
acquietasse et agros Invadiatos in possessionem suam recep
JS. quos Chyrzewskie Conjuges ad respectus Exemptionis Con
agros Jam in Possessione sua habit ad Offm Cren Plocen m
ter et Indebite JS Dzierzanowskim possum Jnstitusse
in Litis expensas Jnduxisse JS Circo Offm Comite Burgrabra
Studendo Legi et Justitiæ attentis Superius de annot
actis Exarat Documentis et Signanter binis
Quietationibus de pcto luti Supraten Summis in
gationem agror in Bonis Igorzate sit exposit non posse pen
Crumenales JS Chyrzewskie Evadere Sententiat Quimi
punibilibus Jidz adiventis statuit affin Presens Quaten
JS Equionudi progressu et in litis expensas JS Dzierzanowsk
Citat et ad Jnregretia Jam acquietato et totaliter pacifica
Jnductione pœnam Duplicem Quatuor decem marcar Lub
in et pro Festo Nativitatis Sancti Joannis Baptistæ anno Presen
ventura Coram Officio actis Presen Plocen sub pœna Ban
tionis in Casu Contraventionis Circa manutenen ibid
ad manus et quietationem JS Dzierzanowskich Fratrum a

ad officio vero Condti per medium Ejusq penalitatis quae est Jn
dicta solvat et realiter Enumeret. Quo vero spectat actoratus
partium utriusq respectu pernecessarii abinviem violentiarum
damnor Statûr appropriationisq horti ac Puteÿ. Quandoqui
dem ex Literis Jnquisitionibus ad actoratum SS. Dzierzanowskich
cum SS. Chyzewskie conjuges citabat ad directum deducitur
S. Chyzewski maritum viam in horto SS. Dzierzanowskich hæ
reditl situm hyemali tempore terminasse dicendo eum tres fecisse
et per eund hortum sæpe numero discedisse Dammumq dein
de in gsata diligine SS Dzierzanowskim ad fines Jntulisse
N. Joannem Dzierzanowski Filium ex ratione ancillæ certa
partionem Bourgrabiæ una via percussisse, Jd circa offus præs Condæ
Burgrabiæ attenta partium utriusq æquali Jniuria non posse
penas ave abinviem stendere arbitratur. Quo vero spectat
Damnum in horto SS. Dzierzanowskich gprio Statû competa
bens SS. Dzierzanowscy sive unus ex illis Eiusq damni vale
rem ac horti gprietatem Jdq in instanti et addictus Mlis
ad gmurtiandq Juramenti Rotharn patitur S. Cyprianus Dzierz
zanowski suo et Fratris sui nmine ulter Quo attento Juramento
offus præs Burgrabiale Condæ Eumq hortum modo primum
Juramento Eidem perpetuis et diuturnis temporibus supra
dicti SS. Dzierzanowskim Fratribus Jnterse germanis adi
adjudicat. Quoniam vero tam ex Jnquisitionibus Jnridico
præsq Condti Reporti lecti et bene tractinati gm ex eo cu
li Lubjech Luteum in area SS. Chyzewskich ad hæredit
per eosd effodisse et restaurasse deducitur Jd circa offus hoc
ce Eumq Luteum supradictis SS. Chyzewskim Conjugi
bus competere debere arbitratur. Porro quo attinet damna
et alias gtenciones offus præs Condæ mutuis partium
gtencionibus hinc abinviem formatis et ceu pactionem
vult quarum visiones et deductiones tollit cassat et annihilat
per petuumq in gmissis omnibus partibus. Jnterdicit Silen
tium Eidem Joannem Dzierzanowski Filium cujuscunq
rei Converberationis

Matheus Krzywkowski Bcdlocum

Officium Praesens Crem Capitt Plocen ad Oblatio-
nem G. Hiacinthi Przedpełski Decretum Con-
descensoriale in Bonis inferius nominandis
Officiose per Officium Burgrabiale Crem Plocen
expeditum Manuq Ejusdem Officij Subscriptum rep-
ducens ad Acticandum Actisq Praesens ingrossandum
suscepit in tenore sequenti (inserat) orginale
Ejusdem Decreti circa Acta Relictum.

In Cro Plocen Sabbo ante Fm Nathis S. Joannis
Baptistae pro scilicet die 21 Mensis Junij
A. D. 1777.

Actum in Fundo Bonor. Karwowo Osumowice Feria Quarta post Festum Sanctae Catharinae Virginis et Martyris proxima Scilicet Die Vigesima Septima Mensis Novembris Anno Domini 1776to In Praesentia Gsor. ac Nobilium Gabrielis Sicklucki Burgrabij Crenensis Vissogrodiensis Antonij Zakrocki Casimiri Smardzewski, Benedicti Maliszewski, aliorumque plurimorum Nobilium ad Actum praesentem congregatorum tum Mlis Rni Gnalis Providi Laurentij Synoradzki de Szasty Authentici et Jurati Actum praesentem acclamantis et Eiusdem adstantis.

Judicium praesens Judicatus et Subjudicatus Terrestre Plocensis Condescensoriale insistendo Decreto Judicij sui pleni in Plońsko in Tmis Communibus Fra Quarta post Festa Solennia Sacri Pentecosten Die Vigesima nona Mensis Maij Anno praesentis inter Gsum Paulum Słupecki Actorem ab una, et Gsum Petrum Ostrowicki Citt et Indicensis pte ab altera, prolato quo Decreto Quoniam anterior Condescensio non est sortita effectum Proinde necessariam esse Condescensionem Judicij sui aut Gsor Camerarior Terrium Plocensis in Fundum praesentem Bonor Karwowo Osumowice Conducendor ad inventam Eiusque Judicio sive Officio Camerariali Duor ubi Tres unius ubi Duo absentia non obstante mutuo Partium sumptu Captato tempore facta tempestiva Avisatione condescensuro ante omnia comportaonem Documentorum Sortem dictam Sulkowizna et Rostkowizna enucleans praevia comprabaone Juratoria demandandi Quibus comportatis Documentis legalitatem Transactionum cognoscendi resolvendi cassandi vel approbandi dubia quaevis discutiendi Decreta anteriora in toto exequendi poenas super quo interest irrogandi Satisfactionem Omnimodam cui et a quo competierit praestanda

demandan

demandandi indictionem resolvendi Partesq in Omnib
et Singulis ptensionibus nihil intactum et irresolutum
relinquendo pro Exigentia legis Justitiæ Terminor ac Do
mentor finaliter decidendi disjudicandi ac moderandi cuj
Decisioni partes ut pareant et acquiescant sub Pœna Bacnis
pœnæ in Tmo Condnis super parte contraveniente Publica
pcommissum ad Bona in Actu contenta ad Requisitionem P
Actoreæ Avisata per literas missibiles tempestive parte Citat
determinatoq per Eanæ Avisationem Condescensionis suæ
diei hodierni Termino condescendit Jurisdictionem suam pcu
stodita pace et Securitate Actibus Juridicis debita per Vocem
Mlis in Actu contenti fundavit qua fundata partes ad co
parenæ suo coram Judicio Eiæ Mli acclamare injunxit
ad cujus acclamationem ptibus Gnoso Paulo Slupecki ac
pnaliter et Gso Petro Ostrowicki Citato et Indicenæ plter co
Judicio suo Condli Terri Plocenæ comparenæ et secum con
vertenæ Judm Controversijs Eaæ Partium Exauditis Regu
Decn injunctæ pœnæ Condnis exequendo statuit quatenus
Partes inter se agenæ Documenta Sortes dictas Sulkowizn
et Rostkowizna enucleantia comportent Gsus quoq Ostrow
cki Citatus Contractus binos Primum inter Nobiles Valentin
Jacobum et Joannem Karwowskie ab una, et se pte ab alte
in Anno 1763tio alterum inter Gsos Thomam Szczepko
wski et Domicellam de Rostkowskie Conjuges ab una, ac Ea
Gsum Ostrowicki Citatum in Anno 1774to confectum p
Quor Contractuum comportatione Tmo Ptis Actoreæ con
venitur comportet idq in Instanti Comportarunt Pte
Eæq Documenta in Summarijs ab utrinq conscripti
per partes et Judm suum subscriptis Specificata Gsu
quoq Ostrowicki Citatus Contractum inter Gsam Domicel
de Rostkowskie ctt Adami cum ctt Gsa Marianna Ro
dowska procreatam Filiam Gsi Thomæ Szczepkowski
Contem ab una, et Eunæ Gsum Petrum Ostrowicki pte ab
altera intuitu Resignationis Sortium Bonor Karwo
Osumowice in Obligatione apud Gsum Paulum Slupec

existe

existentium Die Vigesima Quinta Julij Anno 1774to Confectum Manibus Eorum Contrahentium et Amici Subscrum Actis Crenae Plocenae Fra 2da post Fm Sancti Bartholomaei Apli Die Vigesima Nona Augusti Anno Eodem 1774to per Eosque Contrahentes approbatum comportavit Alterum vero Contractum inter Gsos Valentinum Jacobum et Joannem Karwowskie ab una, et Eunae Citt pte ab altera confectum sibi per Gsum Thomam Kowalewski ex alijs Documentis acceptum et In psentia sui combustum esse ideoque comportare Impossibilem Judliter infert et Eo nomine ad Comprobaonem Juratoriam tam super realem comportationem Documentorum in Summario per se reproducto connotatorque tam super Impossibilem comportationem recensiti contractus sibi per Gnosum Thomam Kowalewski Combusti ad Comprobaonem Juratoriam se trahit tum et Gsus Paulus Slupecki Actor prout Omnia Documenta ad Causam psenae spectantia Summario suo comprehensa comportavit similiter comprobaonem Juratoriam offert Proinde Judm admissibilibus utrisque ad Comprobaonem Juratoriam suprascrio modo adinventis additur Mlis ad pronuntianae Juramenti Rotham utrique Pti idque in Instanti Praestiterunt Gsus Paulus Slupecki Actor prout Omnia Documenta ad causam psenae spectantia comportavit nihilque in pjudicium Ptis Citatae cetavit Gsus autem Petrus Ostrowicki Citatus tam Eadem Rotha quam put contractus inter Gsos Valentinum Jacobum et Joannem ab una, et se Pte ab altera intuitu Resignationis Sortis Sulkowizno dictae super Bonis Karwowo Osumowice Sittae in Anno 1763tio conscriptus sibi per Gsum Thomam Kowalewski acceptus per Eunae Gnosum Thomam Kowalewski in Foco est combustus exindeque Eunae Contractum

comportare

comportare non valet post quae praestita Juramenta Satisfe
cisse Partes in puncto injunctae comportationis Docum
tor Judm adinvenit et liberos ab ulteriori comportatione
pronuntiat Ulteriusq Ptbus Eisq Causam prosequi jubet
in prosecutione ulterioribus Partium Controversijs indu
ctis Exauditis ~~in Prosecutione Ulterioribus Partium Contro~~
~~versijs coram se inductis Exauditis~~ Quoniam Gsus Paulus
Słupecki Actor pro Cassatione tam Contractuum Super
us de datis Eor expressor unius cum GG. Valentino Ja
bo et Joanne Karwowskie alterius cum G. Domicella de
Rostkowskie Szczepkowska per Gsum Petrum Ostrowic
Cit intuitu resignationis Sortium Sułkowizna ex prim
et Rostkowizna ex Secundo Contractu in rem Ejusq Cit
subsecutae Confector quam Resignationem distinctim
super hasce Sortes Sułkowizna et Rostkowizna Juri obliga
Gs Słupecki Actoris Subjectas in rem Ejusq G. Ostrowicki Cit
Subsecutor Prima quia Fra 3tia pt Dm Exaudi Ao 1763
per Gsos Valentinum Jacobum et Joannem fratres inter
germanos Karwoskie ott Jacobi Filios super Sortem in Ba
nis Karwowa obłąki seu Orszumowice Sitt dictam Sułkow
zna alterius Fra 2da pt Fm S. Bartholomaei Apli 1 29
Augusti Ao 1774 per G. Domicellam Rostkowska G Thom
Szczepkowski Contem super Sortes Parentales in Eisq Pa
nis Consistenq Utrarq coram Actis Crenq Plocenq in rem
Gsi Petri Ostrowicki Cit recognitt et aliar transactionu
eo nne subsecutt Eunq Gsum Petrum Ostrowicki processu
suo convenit hasceq Sortes ad haereditatem praemissor
Petri Ostrowicki Cit Jurisdator nullo modo spectare obi
et eo nne causam praesenq institutt promovet ex compon
tis vero per Partes Utrasq Documentis Summarijs Parte

Comprehensa

comprehensis Judicio suo lucide deducitur et Quia quo ad
Sortem noncupatam Sulkowizna ott G. Josephum Karwowski
quondam Thomae Filium Sortis Bonor Karwowo Obłąki Hae-
redem contractu certo Obligatorio inter se ab una, et ott G.
Michaelem Słupecki quondam Joannis Filium G. Pauli Słupe-
cki moderni Actt avum in Płocko die 23 mensis martij anno
1698 confecto manibus horae contrahentium Subscriptt et Actis Crenae
Plocensis Sabbo ante Dcam Ramis Palmar Anno Eodem abutrinq
roboratt promissam Sortem suam haeredit super Bonis Karwo-
wo Obłąki Sitt protunc apud G. Simonem Kocięcki in Summa
~~400~~ Quadringentorum Florenorum Polonicatt in obligatione Existentem Eiusdem ott Gsd Michaeli
Słupecki Avo Actt in Summa ~~600~~ Sexcentorum Tynphonum obligasse et
ex Possessione obligatt à Gsd Kocięcki eximere permisisse Quam
quia Sortem per Eundem G. Josephum Karwoski obligatt per
hunce ott G. Michaelem Słupecki ex Possessione Gsi Simonis
Kocięcki exemptt in Possessionem sui per Eundem avum Actt
receptt ad fata sui retinuisse quibus subsecutt fatis ott N.
Mathiam Słupecki Ejusdem Michaelis Filium Actt Parentem
in Eandem Possessionem Obligatt succedisse et Similiter tractu
vitae suae toto usq ad fata possedisse deinde et modernum
Actt post obitum Parentis sui ad annum 1763. hancce Obligatt
Possessionem per avum suum conquisitam retinuisse in Aō
vero 1763 G. Petrum Ostrowicki Cttt adscitis Gsis Valentino
Jacobo et Joanne Karwoskie de Bonis Villae Kierz et pro
Successoribus praedicti ott G. Josephi Karwowski Quondam Thomae
Filij Sortis praetactae ott G. Michaeli Słupecki Obligatae Haeredis
ostentatis cum ejusdem contractum resignatorium in Rostkowo
die 11 martij intuitu resignationis Sortis superius expressae
Avo Actt obligatt conscripsisse et resignationem Virtute Ejusdem
Contractus coram Actis Crenae Plocensis Frā 3tia pt Dm Exaudi
anno Eodem 1763 pro re sui super hanc Sortem recognitt ab

Eisdem

Eisq Gnosis Valentino Jacobo et Joanne Karwoskie procurass
in quo quiq contractu Resignatorio licet adpraesens per Cit
noncomportato quinimo in quanq Contectionem negotij per
Thomam Kowalewski combusto tamen in comportato p
Partem actt Decreto Condli in Eisq Bonis Karwowo Os
mowice Fra Quarta in Crastino Fsti S. Thomae Apli 22 10
Ao 1773 inter hasce Partes adpsens inter se agentes prolat
actis Crenq Plocenq Fra 2da pt Dm misericordiae Die 18 Aprilis
Anno 1774 oblatuato de data expresso et decontextu ejus
specificato Eosq nn. Valentinum Jacobum et Joannem
Karwowskie se esse ott Jacobi Filios Joannis Karwowski
nepotes Jam autem Quonq Nobilium Alberti Karwowski
et Elisabethis Sniegocka conjugum pronepotes se se inscrip
Conquisitis quoq pmissis Transactionibus huncce G. Ostrowski
citt ad Possessionem Sortis in Obligatione G. Slupecki ex quaesit
per Avum Ejus ab ott G. Josepho Karwoski quonq Thomae Filio
supraspecificato Jure existentis vi Eorq resignatt Transactionum
se se recepisse Summamq Ducentor Tynq ex obligatione
pfata G. Paulo Slupecki actt exolvisse et Quietationem ab
Eoq Actore de Eaq Summa 200 Tynq coram actis Crenq
cenq Fra 4ta ante Fm Nattis Sancti Joannis Baptae Eod
Anno 1763 in rem sui recognitt effecisse residuum vero
Summae obligatt nempe Quadringentos Tynphonq in
Pacificationem concernenq pro Dote quotar ott Gsas So
phiam G. Jacobi Brudzienski Mariannam G. Antonij
Szatkowski Cristinam G. Smardzewski et Agnethem Gsi
Thomae Wirzbicki Contas Slupeckie ott pdicti Gsi Mich
lis Slupecki filias actt amittas seu Earq Successores
respicientium circa se reliquisse et haec obtentt qu
tatione recensitt Sortem occupasse et in Possessione Ejus
adhusq permansisse hoeq interstitio in Anno 1773 ejus

Junij

Junij ad Scriptum Manuale per actt ac GG. Sophiam de Słupeckie Brodzienska Casimirum Smardzewski Municam de Szatkowskie Sąchocka ac Albertum Wirzbicki in rem sui datum Eunq G. Petrum Ostrowicki Summam Similem Ducentorum ~~200~~ Tynę Similiter ex supra expressa obligatione Ejsq Gsis Brodzińska Sąchocka Smardzewski Wirzbicki et actt moderno exolvisse. Probatur quoq ex Documentis per Partes comportatis pdictum ott Nobilem Thomam Karwoski Suprascripti Nobilis Josephi Karwoski Sortem Gnosd michaeli Słupecki Obligantis Parentem a Nobili Joanne Karwowski processisse Idq Edocenę Transactionibus ex Actis Crenę Plocenę emanatis et quiq prima Sabbo ipso Die Festi Decollationis Sancti Joannis Baptistae Anno 1671 qua Nblis Marianna Karwowska ott Mathiae filia G. Gregorij Karwoski consors Eiq Nbli Thomae Karwoski ott Joannis Filio totam Sortem suam post Parentes utrosq in se devolutt super Bonis Karwowo Osumowice Sitt denavit Altera Sabbo in Crastino Festi Visitationis GV. Mariae Anno 1677 qua Iq Nblis Thomas Karwoski ott Joannis Filius Nbli Dominico Karwoski ott Joannis Filio Sortem suam super Bonis Karwowo Obłęki in Summa Triginta ~~30~~ Florenę Polonicatt ad Annos tres arendavit Jam vero Nobilium Valentini Jacobi et Joannis Karwowskich Jurisdatorum Haereditatis Sortis Bonorum Karwowo Obłęki pro re Gsi Ostrowicki Citt resignata Iq G. Ostrowicki Cittus procedentiam Imprimis a Jacobo Karwoski Jacobum ab altero Albertum a Casimiro Casimirum a Mathia Mathiam quoq ab Alberto juxta Genealogiam per se conscriptt Judicio suo porrectam. dissone cum Contextu Contractus Resignatorij superius expressi demonstrat Transactionibusq coram Actis Crenę Plocenę recognitt prima quiq Fra Sta pt Dm Jubilate Anno 1654. Qua Nobilis Mathias Karwowski ott Pauli

Sołka

Solka Filius Nobilis Mathiæ Karwowski ott Alberti filio fratri
suo Patrueli Agros in Summa ~~30~~ Triginta florę super Bonis Karwo
Obłąki obligavit altera Fra 3tia pt Dm Conductus Paschæ a
1667 qua Nblis Casimirus Karwowski ott Mathiæ filius
dictus Solek Nbli Elisabethæ Karwoska Conti Nblis Joa
nis Karwowski totam Sortem suam super Bonis Karwo
Obłąki Sitt in Summa ~~60~~ Sexaginta florę Polonicatt per se Nobili Pa
lo Karwowski obligatt donavit Mathiæ ab Alberto et Ca
simiri a Mathia procedentiam probat Jam vero Alber
a Casimiro reposit Testimonio ex libris metrices Baptisator
Ecclesiæ Parochialis Gurenę Die Tertia Maij Anno 1742 E
traditto Quo Testimonio infantem nne Albertum Nobilium
Casimiri Karwowski dicti Solek et Elisabethis Sniegocka Con
jugum ię 22 Aprilis Anno 1671 Baptisatum esse demon
strat deniq Inscriptione Autha coram Epsę Actis Crenę Plocen
Feria 6ta pt Fm Sancti Martini Pontificis Anno 1730 per Nbli
Jacobum Karwowski ott Alberti Filium in Personam Nbli
Theressiæ Dobrzeniecka futura Conti suæ super Summam
500. Tynę in Bonis Kierz assecuratam Nobilem Jacobum
Karwowski totes dictor Jurisdator suor Parentem ab
Alberto procedere probat. Et Licet Jq G Ostrowicki in Genealog
ex Parte sui inscripta Judicio suo porrecta Sebastianum
Karwowski in Una Linea cum Alberto Karwowski Jurisda
tor suor Atavo Inscripsit et Ab Eoq Sebastiano Joannem
Karwowski ott Josephi Karwowski Actoris Jurisdatoris
Avum procedere allegat nullo tamen Documento Autho
et Literali tam Sebastiani cum Alberto Consanguinita
tem quam Joannis ut procedat a Sebastiano probat
tum licet Jq Citatus ex Cognominaone Solek suor Jurisda
tor antecessores ex Antiquo Solki Vocitatos transactionib
probatt Jurisdictionemq Actt Similiter Solek Vocitatum
esse allegat et exhocce Cognomine Solek suor Jurisdator ca

Jurisda

Jurisdatore Actoris Consanguinitatem ac exinde competentiam ad Successionem post Jurisdatorem Actt Suor Jurisdator sibi infert cum tamen nec hanc Sui illationem Documenta probat Quinimo in Omnibus Documentis Genealogiam Jurisdatoris Actt ab Avo probanę hocce Cognomen Solek non reperitur nonnisi ex quaesito Jure haereditatis Sortis per Thomam Karwowski Joannis filium Josephi vero Jurisdatoris Actt Parentem a N. Marianna Karwowska ott Mathiae Filia quondam Pauli Solek neptissa ott G. Gregorij Karwowski Conte per Donaonem Anni 1621 Sors Eaq ab haec Marianna Karwowska Solkowna quaesita cum Sorte Parentali Ejusq ott Thomae Comixta et in post per Josephum Filium Thomae integraliter avo Actt Obligatt Cognomen Sulkowisna adhucusq retinere apparet Jaq Cognomen Solek quod si existere in Personis Jurisdator Actt sine probaone Consanguinitatis cum Jurisdatoribus Citt Jus Successivum haereditatis Constituere non valet Qua deductione ex Comportatis Documentis supra de Actibus Eor expressis et alijs in Summarijs Partium specificatis Jurisdatores Ejusq G. Ostrowicki Citati aliter in Contractu Resignatorio cum Citato confectt aliter vero Documentis adprasens comportatis bifarie Genealogiam suam demonstrantes pro Succoribus ott G. Josephi Karwowski Quondam Thomae Filij Jus Obligatorium Sortis suae ott G. Michael Slupecki dantis nullo modo censeri posse probante quinimo ex alia Stirpe hunce ott Gsum Josephum Karwowski jam autem GG. Valentinum Jacobum et Joannem Karwowskie similiter ex alia Stirpe Karwowscyana procedere Evidenter demonstrante Attenta Gsum Petrum Ostrowicki Citt virtute suar Resignatoriar Transactionum ab Ejsq Gnosis Valentino Jacobo et Joanne Karwowskie quaesitar haereditatis Sortis per ott Gsum Josephum Karwowski Avo Actt obligatae non posse gaudere Judm Sententiat Cassatisq Ejsq Contractu Resignatorio ac ipsam et Donatione alijsq Resignatorijs

Transactionibus

Transactionibus per Eosq Gnosos Valentinum Jacobum et Joa-
nem Karwowskie in rem Gnosi Petri Ostrowicki Citati ubi su-
per alienam Substantiam recognitis tum et Quietatione per
Gsum Paulum Słupecki Actorem in rem Gusa Citati de Sum-
ma Ducentorum ~~200~~ Tyne ad rationem Summae Sexcentor Tyne in Oblig-
tionem expositae levata ad remonstrationem Subventiosarum
Transactionum recognita cassata Scriptoq Manuali de simil
Summa Ducentor Tyne dato supra de data expresso Sublato
Gsum Paulum Słupecki Actorem circa legitimum Jus Obliga-
rium ab ott G Josepho Karwowski sibi serviens se Sistens ein-
Jd Jus obligatorium conservanq declarat. Quo vero ad Sor-
tem Rostkowizna Quoniam deducitur ott Nobiles Adamum
Parentem et Mathaeum Filium Rostkowskie Sortem suam
in Bonis Karwowo Oblaski ott Gsd Michaeli Słupecki Actori
Avo Coram Actis Crenq Vissogrodienq Tra Sta Ante Fm Na-
vitatis S. Joannis Baptae Anno 1725to in Summa 200 flor
Polonicat albae argentea absq pcento Moneta Inscriptione
Authā obligasse deinde Eunq N. Mathaeum Rostkowski
Adami Filium Sortem suam in Eisq Bonis Karwowo Oblaski
post Parentis suos erga Nobilem Adamum Rostkowski Fra-
trem suum Germanum se Concemenq Gso Mathiae Słupe-
cki Michaelis Filio Actori Parenti Donatione Authā Coram
Actis Crenq Plocenq Tra Sta in Crastino Festi S. Bartholom
Apli Anno 1740 resignasse taliterq Eunq ott Gsum Ma-
thiam Słupecki Actoris Parentem Sortem pt actam Rost-
kowizna imprimis per pdictos Nlis Rostkowskie Parentem
et Filium Parenti suo totaliter obligatam ac post per N
Mathaeum Rostkowski in Portione Sui erga Fratrem se Con-
menq resignatam in Medietate Jure Obligatorio in Alte-
vero medietate Jure haereditario possedisse Fatisq suis G
Paulo Słupecki Filio suo Actori moderno Eoq Jure hanc
possessionem porrexisse enim vero G. Petrum Ostrowicki C

inita

inito Contractu cum G. Domicella de Rostkowskie ott Adami Filia
Nblis Thomae Szczepkowski Comte intuitu Resignationis Sortis
ott Nobilem Adamum Rostkowski super Bonis Karwowo Osu-
mowice concernens in Obligaone apud acta Existens ie 25 Junij
Anno 1774. Confecta Actis Crens Plocens Fra 2da pt Fm Sancti
Bartholomaei Apli ie 29 Augusti Anno Eoq oblatu ad
haereditatem hujusce Sortis ab Eaq Nobili Domicella de Rost-
kowskie Szczepkowski Adami Filia tam pmisso Contractu
quam autha Donatione Coram Actis Crens Plocens sub Actu
Roboraonis Contractus in rem sui recognita quaesivisse pt qm
Subsecuta Ejusq N. Szczepkowska in Rem Ejusq G. Ostrowi-
cki Resignationem N. Sophiam de Smolenskie ott N. Mi-
chaelis Rostkowski quonq Adami filij Contem Relictam
viduam Sumpta notitia de illegali Subsecuta in rem
G. Ostrowicki resignatione de nullitate Ejusq resigna-
tionis suo et Nobilis Casimiri Rostkowski filij sui
cum pdicto ott Nobili Michaele Rostkowski Adami
filio procreati raone indebitae in Jus haereditatis
Sortis Super Bonis Karwowo oblaki Consistentis Filio
suo Solimet Legitime concernens sese involutionis de
nullitate Transactionum Resignatoria per Nblem Szczep-
kowska nullum Jus haereditatis habentem in rem Gsi
Ostrowicki peractar coram Actis Terribus Plocens in Biel-
sko in Tmis Communibus Fra 2da pt Fm S. Michaelis Archan-
geli ie 3 Octobris Anno Eoq 1774to Quaerulatam esse tum
quoq et G. Casimirum Rostkowski Regiminis Equestris
Magni Ducatus Lithoaniae Militem ott Nblis Michaelis
Rostkowski cum Nobili ott Sophia Smolenska procreatt
Filium ott NN. Adami Rostkowski et Marianna Rudo-
wska Conjugum Nepotem Similiter Sumpta notitia
de Transactionibus resignatt per Nobilem Domicellam
de Rostkowskie Szczepkowska amittam suam in rem
Gsi Ostrowicki nullo habito jure confectis raone invo-

lutionis

lutionis suae in Jus Ejusdem Casimiri Rostkowski lege natu
rae ad Haereditatem ex Mascula Stirpe Spectantis de nul
litateq Eorq Transactionum coram Actis Curiae Regiae Va
saviensis Fra 3tia pt Dm Conductus Paschae die 25 Aprilis ao
1775to manifestatum esse Eodemq Die et Anno Eundem G.
Casiminum Rostkowski cum G. Paulo Słupecki actu modo
no Contractum Resignati intuitu Resignationis Sortis
suae post ob N. Adamum Rostkowski Avum suum in
Devolutae in Obligatione apud Eundem G. Słupecki Existen
tiae Varsaviae conscripsisse et Eundem Actis Crenae Varsa
viensis Fra 4ta pt Dm Conductus Paschae die 26 Aprilis
Anno Eodem 1775 roborasse sub Eodemq Actu Roboratio
nis Donationem per Eundem G. Casiminum Rostkowski in
Personam G. Pauli Słupecki super praemissam Sortem
ac Quietationem de Summa 426 florenorum pro pretio Ejus
Sortis condictato levata recognovisse quamquam Dona
nem coram Actis proprij Districtus in Płońsko Fra 4
post Festa Solennia Sacri Pentecosten in Actis Terribus
Plocensis die 7 Junij Anno Eodem 1775to Oblatum esse
Postquam subsecuta G. Petrum Ostrowicki Coram Actis
Crenae Plocensis Sabbo pt Dm Jubilate Die 4ta Maij Am
nune currenti per Maonem ex Persona sui factam ac
Ejusdem Transactionibus Resignatorijs a G. Domicella de Ro
kowskie Szczepkowska in rem sui quaesitis stante pro
cessu Causae praesentis recessisse His itaq Transactionibus
considerati Judm Transactiones Resignatorias per G.
Petrum Ostrowicki a Gnosa Domicella de Rostkowska
Szczepkowska super Sortem ad Haereditatem G. Casimi
Rostkowski masculum Caput retinentis spectantem
Juriq Haereditati G. Szczepkowska de lege in exdotatione ex

stentis

existentis Subjacum negaciantem Quasitas de Integro Cassat et annihilat
S.vero Paulum Stupecki virtute Transactionum a Snosso Casimiro Kor
kowski legitimo harede in rem sui Subsecutas circa hereditt Universa
lis Sortis Rostkowizna perpetuo conservanda esse Judm determinat S
qui vero S. Petrus Ostrowicki ante quasitum Jus Hereditatis p re sui
a Nobilibus Valentino Jacobo et Joanne Kanwowski super Sortem
Sulkowizna et ante receptionem in Possessionem sui Quisq Sortis
ab acta Portionem quanq Ejusq Sortis Sulkowizna in Summa 175
Tynf per od S. Valentinum Stupecki od Michaelis filium acta Patru
Germanum Steriliter Decessum ab od S. alberto Draminski mutuo con
tracta officiosa traditione pro re Suae per Ejusq od S. alberti Dramin
ski traditam esse allegat et hanc traditam Portionem Contracta
certo inter S. mariannam de Struszewskie primi od S. alberti Dra
minski adi adpens voti S. Jacobi Struszewski Contem suo et Seor
alberti et Sigismundi Draminskich Filior suor in primo voto
pveread nomine in absia S. Jacobi Struszewski Mariti sui ab una
et Eana S. Petrum Ostrowicki parte ab altera in Rostkowa 26
Octobis aō 1736. inito actis Cens Plocens tā 2da pt Im Natis
S. Mariā anno 1737 Obstatuat sibi per Eanq S. Struszewska
in Summa 100 Tynf ad annum Unum Obligat demonstrat
Deinde S. Sigismundum Draminski Summam octuaginta Tynf in Sa
tisfactionem residuitatis Summa praeta Centum Septuaginta
Quinque Tynf in Qua allegata traditio interfuit ase rece
pisse et Scripto manuali Die 15 Aprilis aō 1762. per Eanq
S. Sigismundum Draminski in rem sui data de Eaq Sum
ma ex Onere od pdicti S. Valentini Stupecki Contracto Quitatum
se esse ostendit. Judm Licet Jtq S. Ostrowicki super pmissam
Centum Septuaginta Quinque
Summam 175 Tynf Originali Documentum pro re Snosso Dra
minskich serviens tum et mentionatam traditio nem non
produxit cum vero S. Stupecki actor hoc debitum od Patrui
sui Steriliter pdicti S. Draminskim serviens non abnegat pro
inde Judm Eanq Summam 175. Tynf per Eum Ostrowicki Supta
tis Eiq Draminskim ex Onere Stupeciano Evolutam per S.
Stupecki acta Eius Cā restituenq censet decernenq Quatenus
uq S. Paulus Stupecki actor tam Eanq Summam 175 Tynf
Centum Septuaginta Quinque Tynphonum pueisicati Onere
pacificata

pacificali Oreni Draminscyani, quam supenùs Expressas Sum
mas primam Ducen prapp Tyng circa Lucitationem per Act coram Act
Oreng Ploceng in anno 1763 in Rem Ct renovavit per Eund Ct
Stupecki a Ct percepit, alteram similem Ducen Tyng circa mane
lescriptum in ao 1772 prv re Epsq Ct datum tam per Act
modernum quam amittam et Succurso aliaq amittat Act
ab Eod P Ostrowicki Ct perceptam reintegrando sibi jus
obligat ab od P Josepho Kanowski servien P Petru Ostrowic
Ct in et prv Feria Secunda pt Dm Oculi Quadrlm in anno
rin mineng 1777 ventura coram officio et Actis Oreng Ploceng Sum
Pana Baonis circa maurum in Casu Contraventionis jux
eng Publicand Solvat et realiter Enumeret Onusq vero P
nus Ostrowicki Ct Easq Summas sibi adjudicat sub
Eod Rigore luet deleval Quietet pert Lunaq Terminum
Levationis tactar Summar pstitum Sortem dictam Solti
wina Juri Obligat at pmissam ed P Pauli Stupecki Act
Subjectam super Bona Kanowo bblaki seu Grunoscic
se se Extendentem per illegali Jure jam prenq Denod P
sat Occupatam Eaq P Stupecki Act in Praventia Duor
Nobilium et Alis dimittat, idq sub distincta Pana Pe
nitionis coram Epsq Actis Oreng Ploceng Hac 2da pt Dm Lo
tare Quadrlem in Casu non dimissionis, circa maurum Sa
cena publicana, Quia vero Jac P Petrus Ostrowicki Ct Citat
Subventionis super Parte actorca per Conqueisit a Personis
nullum Jus habeng Transactiones modis variis Exquisitas
processisse et in alienum Jus se se revolvisse eundeq Sum
gia et Expensas Pti Act Causasse palpatur Proinde Eund
Psum Ostrowicki Citatum pmissis Eius pgressibus non pos
evadere Penas Judm Sententiat decernendo Quatenus Sa
Citatus Eluando pmissa et in compescendum se a Similibus
Curiam Castri Ploceng Superiorem in et pr Feria 2da pt Dm
Conductus Paschæ in anno imminenq 1777. ventura rigid
ter Epsq Sessionem per Spatium Duar Septimanar sine
interm sione continuet et Expleat necnon in Egressu D
Curiæ Penam Quadruplicam Quatuordecim marcar Solon
Act P Paulo Stupecki coram officio et Actis Oreng Ploceng sub

Baonis

Banitionis in Casu Contraventionis circa Maonem facienda tam quo ad Sessionem Turricam quam Solucionem Marcar publicana Solvat in Sublationem quoq Condemnationis ex parte acti in Termino Condnis in Fundo horce Bonor Karwowo Osumowice Feria 5ta pt Dm Invocavit Quadrlem Die 9 Martij anno Elapso 1775to hac in Causa super se obtent Actis Crenę Plocenę Sabbatho post Dominicam Reminiscere Quadrlem Die 18 Martij Anno Eoq oblatuata tum et pro Contraventione Decreto Terri Plocenę injuncta Ejusq Condnis vi cujus Eaq intercessit Condemnatio Solvat Jq G. Petrus Ostrowicki Cit Pœnam Quadruplicem Quatuordecem marcar Polonicalis G. Paulo Słupecki Acti pro Termino Eoq Egressus sui de Turri sub Rigore Simili Judicio vero suo recensitar Marcar per medium sub Solito Rigore Decri præsentis Vigore.

Franciscus Ignatius Junosza Rościszewski Judex Trris Pltus Plocenę
Joannes Gumowski Subjudex Terrestris Pltus Plocenę

In Bon

Officium præsens Crenę Capit Plocenę ad Oblationem G. Pauli Słupecki Decrum Condescensionale Infrascrum in Bonis Infernus nominanę p Judicium Terre Plocenę Judicatus et Subjudicatus ~~inter Partes~~ inter Partes infraspecificanę platum Manibusq Ejusdem Incor Judicum ~~[illegible]~~ Subscrum reproducenę ad Acticanę Actisq præsenę Ingrossanę suscepit in tenore Sequenę (inserat) Originale vero Ejusq Decri circa Acta Relictum

In Cro Plocensi Feria Secunda post Fm SS Trium Regum prosa scilicet Die Decima Tertia mensis Januarij Ao Domini 1777mo

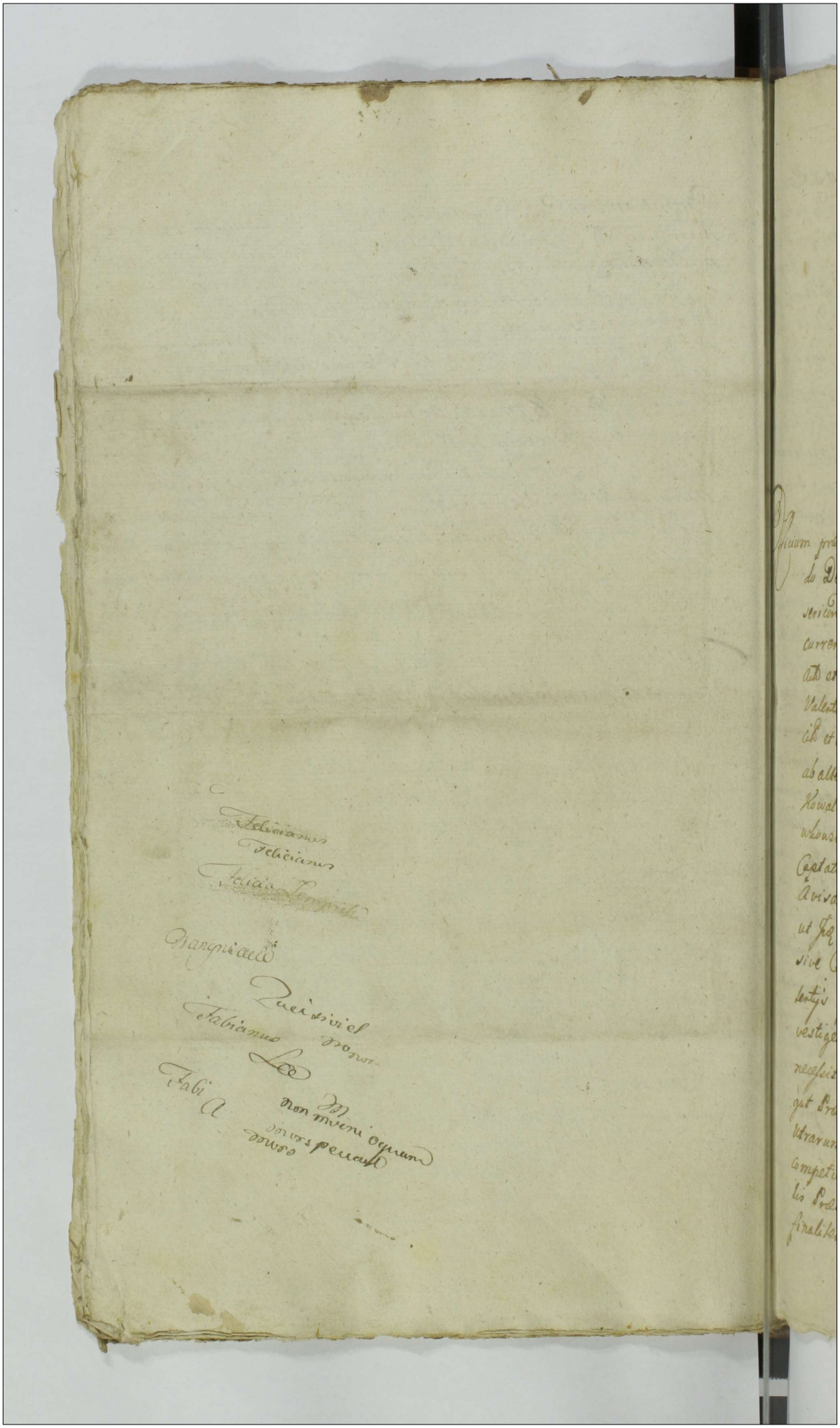

Actum in Fundo Bonorum Kowalewo Podborne Feria Secunda ante Festum Sancti Laurentij Martyris proximâ scilicet Die Quinta mensis Augusti Anno Domini 1776to in Praesentia Gnosor ac Nlium Joannis Szulinski, Thomae Zglinicki Burgrabior Castren Plocen, Joannis et Alberti Kowalewskich, ac aliorum ad actum praesen Congregatorum nec non Mnlis Rni Gnalis Providi Michaelis Zawadzki de Repino Authen et Jurati ad actum praesen assumpti, et Eund acclamanti.

Officium praesens Castren Capitl Plocen Burgrabiatus Infrascriptum, insistendo Decreto Judicij Officij Cren Plocen Feria secunda post Dominicam Misericordiae proxima id est Die vigesima Secunda Aprilis Anno nuncurrenti, Inter Gnosos Antonium Koskowski et Theodorum Bobrowski Actor et Citat ab una, et Gnosos Josephum Patruum, Michaelem et Valentinum Filiastros et Fratres inter se Germanos Kowalewskie Citat et Actor ac alios Comparitione ejusd Decreti Complexos Parte ab altera prolato. Quo mediante Condescensio ad Fundum Bonor Kowalewo Podborne Gnosor Joannis Szczepkowski et Mathaej Krzywkowski Burgrabior Castren Plocen unius absentia non abstante Captato tempore praevia de adventu sui tempestive facienda Avisatione mutuo Partium Sumptu Conducendi est decisa, ut Jdem Gnosi Burgrabij seu Unus Burgrabius Condescensurus sive Conducendus, de ademptione agrorum et Pratorum ac violentijs per Partes utrasq. sibi abinvicem illatis inquirat, investiget, Inquisitiones si opus fuerit expediat, Juramenta pro necessitate negotij expediat, Calculum de ademptis agris injungat Praetensiones ad mentem Gnor et Protestationum Partium Utrarumq. Cognoscat, Satisfactionem omnimodam cui et aquo competient praestand demandet, Partesq in omnibus et singulis Praetensionibus nihil intactum et irresolutum relinquendo finaliter decidat, dispudicet, ac moderet, nec non Partibus In Tra

Eodem Decisioni officij Condlis Burgrabiatus injunctum est, Sub Pœna Ba
nitionis in Eodem Trno super Parte Contravenien publicanda parere et
acquiescere, alias Decreto Eodem in se latiore existen pro Die ho
dierna tempestive per literas missibiles determinata ex Requisi
tione Oblatorum Gnosorum Kowalewskich Actis et Citis ad Bona præ
sen Kowalewo Podborne condescendit, Ibidem condescendens fundat
sua officiosa per vocem mnlis in actu contenti Jurisdictione
Pacem et Securitate publica Actibus similibus Congrua præcauti
Partes ad Comparendum suo Coram officio ejus mnli acclamari
injunxit. Quibus Partibus et quidem Gnoso Antonio Koskowski a
et Citis prtr Gnosis Theodoro et Catharina de Kowalewskie invicem
jugibus Bobrowskie Actis et Citis, per Eandem Gnosam Kowalewska
Contem suo et mariti sui mne prtr, et Gnosis Josepho Patruo, Mi
chaele et Valentino filiastris et fratribus interse Germanis Kow
lewskie Citis et Actis per Eosdem Gnosos Josephum Patruum et Michae
Filiastrum Kowalewskie suis et Suprascripti Gnosi Valentini
"Kowalewski
"Filiastri et Fratris ~~Kowalewski~~ suis mnibus prtr, Gnoso Adamo Ko
skowski Citto prtr, Laboriosa Francisca Subdita Gnosi Josephi
walewski Citta, per Gnosum Josephum Kowalewski Dominum Com
paren et Controverten. Teneri Gnosos Bobrowskie invicem
ges sufficientius inscribere Comparitionem, et quoniam Gn
Catharina de Kowalewskie Bobrowska Consors Gnosi Theodori
browski, a marito suo inscribens Comparitionem, Ejus maritos
Dilationem Infirmitatis ad mentem legis in Judicio præsen Con
reponit, et se se super Eandem Infirmitatem marito reposito ad Jura
mentum trahit, Proinde Officium Judicij Condlis admissibili
Gnosa Bobrowska ad præstandum Juramentum adinventa, ad
ejus mnlis officij Judicij apparitor ad pronunciandum Juramenti
tham ininstanti, non Urgen autem ab Gnosa Bobrowska Parte
licet Gnosis Kowalewskie Juramentum præmissum, Dilationem
Eandem Infirmitatis ejus Theodoro Bobrowski in lecto ægritudinis de
cumben prævia tamen per Eundem Gsum Bobrowski super realem
infirmitatem in Trno infrascripto Condescensionis ex Limitatione
incidendum ad mentem legis præstandum Comprobatione Officium Con
dat et Concedit. Actum vero præsen Condescensionis Jus Officium Con

ad Feriam Secundam post Dñm Invocavit Quadrlem in Anno futuro
1777mo venturam cum Contentis, vigore et rigore Decreti limitat
et prorogat, Conservando Partibus utriq; sine adcitatione Trium
peremptorium. Joannes Szczepkowski Burgrabius Crey Ploscy
Tandem in Trno ex Limitatione Suprascripta et Prorogatione in
Sigm Feria Sexta post Cineres proxima Anno Domini 1777mo per
officium Judex Condle ob legalitatem sui et Incaptatum Negotij
omnis expedire non valentis Condescensionis data, actiq. Crey
Ploscy idq. sub Celebratione Judicior Crey Ploscy Feria Quarta post Dñm
Misericordia proxime Juliet Die 16 mensis Aprilis Anno currentis obla
tuata incidenz Actum in Fundo Bonorum Kowalewo Podborne Feria
secunda post Dominicam Cantate proxima videlicet Die Vigesima Octava
mensis Aprilis Anno Dni 1777mo In Presentia Mei Actuarij ac aliorum Ma
thiae Parczewski Joannis et Stanislaj Kowalewskich ac aliorum plu
morum Nrium, ad actum Judicij Crey congregatorum nec non omnium Gratiosa
Dni Michaelis Lawadzki de Repino Advocati et Juratj actus Judicij ad
stanz et Eundz acclamanz. Officium Burgrabiale Crey Ploscy Supra
scriptum, Reassumpta die hodierna sua Jurisdictione per vocem
Nris Partes ad inscribendz Comparitionem acclamare injunxit,
Quibus Partibus etiamq; Generosis Antonio Koskowski et Theodoro Bo
browski Acto et Adv. prtis. et Generosis Josepho Patrno, Michaele et Valentino fi
liastris e fratribus inter se Germanis Kowalewskie Adv et Act per Eund Generos
Josephum Patrnum et Michaelem Filiastrum Kowalewskie suis et Reprae
Generi Valentini Kowalewski Filiastri et fratris minibus prtis. Generosa Catharina
Bobrowska Advta per Suum Theodori Bobrowski maritum, Generosa Adamo Kosko
wski Actor prtis, Dña Francisca Subdita Dni Josephi Kowalewski Actrix per
Eund Generosum Josephum Kowalewski Dominum, Generosa Theresia Bromirska
primi ad Gradum Antonij Kowalewski secundi ad presens voti Generosi Feliciani Bro
dzierski Comitis Judicij per Suum Felicianum Brudzienski maritum Compa
rentibus et Suum Jus Controvertens Sufficienti Comparitione Admuneata
Partibus in Causa experiri mandat, in Experimento non urgente Parte Generosa
Kowalewskie Satisfactionem Dilationis infirmitatis per officium pdem Condle
Genero Theodoro Bobrowski concessa Causam prosequi injungens in Prosecutione
Partium Controversijs in Judicium suum inductis exandiri. Siquid causa pdem
respectu adeptionis Negotiorum Prator suo in officio Condli verteretur, qua vice
revisione agor et Prator deindi non valet Proinde officium Condle ad Revisionem
Eorum Agor et Pratorum de se Contulit, qua peracta Revisione necessariam
esse Inquisitionem praevijs Consuibenz perrigendis, subscribendis, et Parti per
Officium praesens Condle.

Partem communicandis, Interrogatorijs, et Testium Regestro connotande tam improbatam
fundet Prata adempta quam in Reprobationem Eorum, nec non attentatas
violentias ac in ordine perficiendi de adempta agris et Pratis calculi per Partes
utramq; instantanee et per Testes fidedignos, et rej hujus gravis educendam
adinvenit, et Partibus addit Mlis Judicialis ad pronunciandum Juramenti loco
super Incumplitione Testium, Et quoniam Gnosi Adamus Parens Antonius Filius
Koshowscy et Theodorus ac Catharina de Kowalewskie vicissim Congeneos Bobro-
wskij Juramentum super Incurruptione Testium explere renitent qui minus
a Comparitione post Decretum injuncta Parti utriq; Causeng Inquisitionis
recedunt et se Condemnare permittunt, Proinde officium Condi Parti vide-
et Gnosis Incepto Patruo Michaele Et Valentino Filiastris Partibus inter-
Germanis Kowalewskim Condemnationem in Lucro abusus in post educen-
Inquisitionis, ac rne ademptionis agrorum Pratorum dndiq; calculi de-
ceptis ex Agris et Pratis ademptis Proventibus, nec non attentatarum
sertiarum Contraventionisq. Decreto obtinere permittit, ad quam publica
officium Condi Mlem Judicialem suum addit et deputat qui Mlis
exequende munus Deputationis sue ab officii Condi habita mentione
Partitionis Penam ac Ipsi net Gnosos Koshowskie et Bobrowskie dis-
rene esse Paritos Juri communi Contrarios et rebelles in Actis Stabi-
Judicialis pleny planiusq; varie Conditionis et Sexus hominibus con-
gato alta sua precomica et sonorosa voce proclamasse, publicasse,
ad noticiam omnium protune pleny indubiam deduxisse, eloco publi-
tioni solito ad officium suum rediens fecit Relationem, Sed quam publi-
tam Cancq Partitionis Penam modo premisso obtent officium Condi
profacienda impositis juxta prescriptum Legis Juris communis Ob-
cutione Causam hanc cum toto ejus effectu ac Partibus Ibi ubi com-
tient remisit remittitq. pleny Condemnationis vigore. Superos
recedens Joannes Szczepkowski Burgrabius Loci Cloceni

Officium Locum Capitis Cloceni ad oblatum
Gnosi Josephi Kowalewski Condmni Impetratam in Ju
Condmni in Fundo Bonor Kowalewo Podborne agrib.
Gnosis Koshowskie et Bobrowskie obtend. de Publicatio
nucq P. Burgrabij Cloceni Subscripti reprodu-
cendi ad actionem adhucq plenius mgros same sub
pri Tenore sequens inseratur Originali existente Cancy
Relationis
In Cro Cloceni vdq sub Celebratione Judicior Ha actis
post Ten Visitationis Gloriosissime Vmane pxa sutices Dni
octava mensis Julij ao Dmi 1749

Actum in Bonis Miscewo murata Feria Secunda post Festum Sancti Bartholomej Apostoli proxima ut pote die vigesima sexta Mensis Augusti Anno Domini 1776to In Praesentia Mgci ac Honorati Joannis Lasocki Ensifera de Zaexzimery Bonaventura Clotkowski Vice Regentis Jnris Ploczy Joannis Praefatici Josephi Zabolotzki et Matthiae Jaindli ac aliorum ad actum praesens congregatorum Ne non Mtis Dni Gnalis Brandi Pauli Bycesati de Zielonki Antrexterii et Spurati ad actum praesens Assumpti et cum adhibiti

Officium Jnfrascriptum Castrae Capitaneae Ploczensis Notariatus Jurisdictionis decreto officij Lustrici Feria Secunda prodicti Festi Visitationis Gloriosissimae Virginis Mariae ut pote die prima Mensis July Anno Currenti proxime praeteriti inter Honestum Martinum Clotkowski actorem ab una et Magcum Sigismundum Lasocki Ensiferum de Zaexzimery aty Jnum Nicolaum Roscieszki Reum Partem ab altera Lato huc mediante Condescensio officij Lustrici unies absentiaron obstante et statuto tempore Condescendi ad fiendam Honorum Miscewo Murata ante omnia pro Jnstituenda Comportatione Documentorum Causae praesentis eaque antiquum quibus Comportatis Causa hujusdicatione et mediante Jegualitate nubes si recepitas portulavent per Partes duendis finale Jnmissione Solutionis et Levatis Summarum Lingua ex Documentis apparerint praefixione Calculi de Juste debitum exceptione Peliga toriandum dandorum pro Exemptibilibus declaratione Partium in omnibus et Singulis Praetensionibus nihil intactum et irresolutum relinquendo pro Juste et aequo ad Contenta Termini Partis actoreae de integro deindicatione decisione et moderatione est decisa Partibus in Jnno eodem Decisioni officij Lustrici inventum est parere et acquiescere Jdq sub Poena Bannitionis in casu Jnobservationis per Partem contravenientis publicandae alias decreti casu in se latidore existat pro die hodierna Competitive per Literas Jnjunctionales determinata ex requisitione Jnsum Martini Clotkowski actoris ad Bona Miscewo murata Condescendit Judex Condescendens rendata Loco officiosa per vocem Mihi in actu Contenti Jurisdictione Facultate et Cognitate publica Actibus Similibus Congrua praecauta, Partes ad Comparendum Suo coram eidem Mihi reclamare inviendit Quibus Partibus et quidem Gro Martino Clotkowski actore pnaliter et Gro Nicolao Roscieszki Bonorum Miscewo Rescedente pnaliter Mgco Sigismundo Lasocki Ensifero de Zaexzimery coronae Bonorum Miscewo murata Senatoris Consilio Supremore Judem pnaliter coram officio Condescensionali Comparentibus et Lecta Judicialiter discepta Officium praedicta Condescensionale Regula peracti Executivi Sententiat Quatenus Partes utraq Documenta Lua Causam praesentem eaque antea in instanti Comportent Et Quoniam Jnsum Clotkowski actor Documenta Sequentia et quidem primum 1704to die 16ta Maji in Rieruchowo Scriptum manuale perdsum agnetem de Libyrzeschi Schultetum Rei Gri Joannis Jaworski Super Summam Duodenam trigintiSchog Ungherum sine proviento in Obligationem Laborioso Alberti Polito cum Consorte Liberis Jnsuminibus Dictum Laboribus Centag octogenta adscripta in Miscewo murata hortis agris per ipsos Possessis Subditi Hereditarii in qua

Domo prpinatio exerceter cum Libera propinatione datur.ve. Exportandamo
Die 29 Augusti pro Commutatione eius Laborum Solito et recompensato pro
pinatibus Dignorum Cast. Stā de Ubyze Sielska Laborum Albertum Jagola
Cmethonem et Lucam cum Matre Hortulanum cum eorum Laboribus ad
Exemplionem Similiter Scriptum Datum. Deinde 1744to Anno Feriā Sexta
post Festum Nativitatis S. Joannis Bpt.ae in Castro Pbeer per M.ficum
Bogumillum Sielska olim Theodori Filium olim cum M.fico Joanne Lysowski
in Stanowo Roscireuski Vexillifero Terre Zawkrzeng Consortem Relictam
Viduam ab eor olim manto Dnum Reformatorium et Adiutatitiale in
rend M.fici Josephi Roscireuski Primevel Terre Dobrinez Filij Lij Super
Bona nuncupata Zielonki cum Sortibus in Mirowo murata Provenie.
Ktaczkowo tum Villa Sielgi Mediocri Selonki atq Sortibus cum Sielgi
magna in obligatione existens Juri Adiutatitio in Anno 1703tio Anno
facto obnoxia Cognitionem recognitam. Nec non 1754to Sabbatho post
Festum Visitationis Mariae Virginis Mariae Ibidem per cum
M.ficum Josephum Roscireuski in Personam prediti Joannis Martini
Lothouski olim Andrij ex olim Stā Civ Dreuscreuski procreati Filij
Super Bona Sielgi Zielonki et Sortes Bonorum Mirowo murata Pro
venie et Ktaczkowo Donationem Recognitam. Comportavit Pdem
ad affectationem Partis Citatae de Contenta actoris officium Condescen
sionale Notariatus Actum praesens Condescensionis cum Acto in Causa lata
Decreti Tenore et vigore ad Feriam Secundam ante Festum Sanctae Elisa
bethis Viduae Electae Dei Anno Currenti proxime venturam in Judi
cando Differt Comparendo prorogat et Limitat ac Prorogat
Sine ulla Additatione Comparendi Partibus utrinq peremptorium Com
vat Decreti praesentis Vigore. In Quo Statu hodierno Videlicet Feria Secunda
Pridie Festi Sanctae Elisabethis Viduae Electae Dei Quod Die Decimaoctava
Mensis Novembris Anno praesenti Vigore praeinsertae Limitationis Judicij
In Praesentia Dignorum et Nobilium Matthaei Krzywkowski et Josephi Krzywkowski
Burgrabiorum Castri Pbeer Josephi Lothowski Josephi Labowskiego Jacobi
Chmielowski aliorumq plurimorum ad actum praesentem vocatorum
Nec non Mihi Regio Quidi Pauli Bycrali de Zielonki authen
ci et Jurati ad infrascripta Actum praesens Assumpto eundem cum Au
mary et officio adtanq Hoc officium Castri Pbeer Capitan Pbeer Notarius
tus Infrascriptus ex officiosa requisitione Joannis Martini Lothowski
actoris ad pendam hereditatem Bonorum Mirowo Murata pro Executo
Literis in actis Limitationis specificatorum Contentorum Decreti Offi
cii Castri de actu Contestato condescendendo Jurisdictione Judiciali
pendata Securitate actoris Judicio convenire per Nobilem Stanislaum
Sobstanq denuntiata Partes actoris ad comparendum Huc Terram Officii
Actoris mandatum citat Mihi Juramento Huc in Regio Partibus. ut pote Joannis
Martini Lothowski actoris praliter Joannis Nicolai Roscireuski Judicis
praliter Magnifici Ligismundi Laroski Enrisenda Terrestrium Bonorum
praesentationem Mirowo murata Tenutario Posopore Ibidem Citat
praliter Terrarum officio praesentem Condescensionalem Compar. et Juvenem
Judicialiter Recipiatanq et Documentorum Sufficientiorem Copiam per Offi
cium praesens Condescensionale Injungendam exponens, recurrentibusq
Juris Civilibus actoris Libertatem Jurisdictionem Juramenti
mentorum ad Causam praesentem spectant Sufficientem replicandi et alia
Comportata Documenta alia non habuisse Inferenti ac a Parte Citata

Comportata Tenen

Exportationem Documentorum Sacramentum per Procuratorem Actoris actoremq. Laudentes Quarum Partium Contradictorijs Judicium Causa Productis examinatis Statuit officium presens Condescensionale Quatenus Sortes utraq. Sufficientia Documenta ad Causam prescripta pertanq. Comportent Justificantes Comportavit S. Nicolaus Roszczenski Sequentia Documenta Nimirum 1695to Feria Secunda ipso die Festi Sancti Antonij de Padua in Zielonki inter Quem Vladislaum olim Alberti Filium Sielski ab una et S. Joannem Sielski ejusq. Vladislai Filium Parte ab altera Super Bona in Zielonki Jacent Dotis Briatowegi Miszewo murata et in Zalesciach alia quevis ubicunq. reperibilia nihil reservando prout ipse S. Vladislaus Sielski Parens ab Antiquo possidebat tam pure hereditario in Zielonki quam Jure obligationis in Miszewo et Zalesie ac alijs Bonis sita possidebat in ordine Resignationis Lupenius exproprietatis Bonis Contractum initum, tunquam 1734to Anno Sabbatho post Dnicam Misericordia in Castro Plocz per Spectabilem Valentinum Sielski olim Joannis Filium cum olim Anna ejusq. uxore prolem superstitem in vestigijs Mri Roszczenski Judicis Castrenses Plocz Super Bona Zielonki et Sortes in Bonis Jasiultowice Briatowegi adjacentibus pertinentes eam adeliat Substantiam quam ibi Magnificus Capellator Terrae Visprzodiensis in Juribus Suis habuit et possidebat Resignatarius nem Recognitam, nec non 1741mo Anno Die 4ta Februarij in Stanowo Deportationem per Legratarium Mrum Joannem Ligismundum Roszczenski Vexillifera Laudatores Vbi Jgitanenses Palatinatus Plocz factam Qua ibidem Mrus Vexillifer Laudatores Mrio Josepho Roszczenski Nunatio Filio Suo Villam Zielonki cum Sortibus in Miszewo Murata Szczenie Jata cholowo Jata prout ad illam villam applicavit quondam Fundus Item villam Sielagi medioerem Zelinski et Sortes in Zeligi magna apud Quam Oreartia in obligatione existentes pure hereditario ~~Jure~~ permisit possidere. Dem 1753tio Anno Feria 6ta in Vigilia Festi Nativitatis Christi Dni in Castro Plocz ex Parte M. Francisci in Borowice Roszczenski Notarij Jus Plocz contra Quos Franciscum tum Relictam quorum Marcellinum Ordinis S. Dominici Conventus Plocz Rovitium Ignatium Thomam Nicolaum et Theresiam Roszczenski Quondam olim S.R. Mri Roszczenski Filios ab Filiam ad paratos antenatos Bonis respectu appropriationis fundorum dictorum Zarowizna in Bonis Miszewo tum Carcarum in Briatowegi adjacentibus Bona Bonucia pertinentes prejudicijs Tribunalis Regni Petricoviensis Citationis Insertam Relationem. Adextremum 1756to Anno Die Decima Nonaprilis in Miszewo per Quem Martianum Ciolkowski Super Quam Quintam Gentorum Sycophonem Scriptum manuale, 1756to Feria Secunda post Dnicam Locationem ad acta Terrestria Plocz in positione actorum loco Judiciorum Terrestrium Districtuum Plocz simul et Brzezinensem per obtalam porcationem Quo se Legratarius Quos Ciolkowski Quos Franciscus Roszczenski Super Fundos in Zbrzechowo et Miszewo Situ Inscriptionem obligatoriam praeter Dictos Manses medios Jacentes in Miszewo et Szczenie existentes post Vallem Dictos Sartes Plocz recognoscere obtulit. Post quam taliter Subsecuta Comportationem Liquidem Sortes utraq. in hac Comportationis Documentorum persistunt et Comprobationem Juratoriam Super realem Comportationem Documentorum reposcitorum per se praestandam non pretendunt quinimo Sibi adinvicem Indulgent Quare Officium Condescensionale Sententia Sua

arbitrater et ad Revisionem pendoraw per Spem Ciothourki tam in obligatione exeter quam ad obiectam appropriationem per Spem Roseireurki Ignoraw horiem Mirewo murata hasdem pospeoraw esse contuit Lua peranta revisione Recapaniam esse Inquisitionem ad meliorem Informationem Sui officij Condescensorialis Super contenta fmi aubris per Testes fide dignos rei gesta bene graves nullo crimine notatos in instanti per Partem actoris ad Lem adnam adinvenit et eisd Parte actoris ad iter Mtis Aulici officij Lis appositor ad prouuntiandam Juramenta notharia Super prostitutis dem Testium Et quoniam Partes sibi inuicem juramenta hinc prestanda Testium Et quoniam Partes sibi inuicem juramenta hinc prestanda condonant, ideo officium presens Condescensoriale Testes Suos produci faciendis porrigendis Subscribendis et Parti per Partem communicandis Interrogatorijs ac Regestri Testium Commotandis Instantis Jnducendos et Inquisitionem eas rediendam Jubet. Tandem Partes utreq Testes produxerunt et Inquisitiones suas edixerunt. Post quas edutas Inquisitiones officium presens Condescensoriale ad Lectionem et uetationem Inquisitionum Condescendit Quibus Lectis et ponderato Libramine aequitatis ac examinatis Quando quidem ex ejus Inquisitionibus patuit Competentem esse Fundos et agros tam in Bonis Starchowo quam in Bonis Mirewo murata per Spem Martianum Ciothourki olim Jnoo Francisco Roseireurki Fratri Citti in Lemma Quingentorum Symphonum dimidiae et Lem mam Jancae Scapae specuratione manuali anni 1756. Hesperius Commotata Inscriptionem obligationem Super hosce pendos in Bonis Starchowo et Mirewo murata Situs prater binos medios Mansos Jbidem in Bonis Mirewo murata et Sorenie trans vallem depressam pondera ad versus Bona Zielonki parenter ad usum sui reservatos Commutatis Cartae Ploczy recognoscendam se obstringere tamen eandem Jnscriptionem obligationem in Personam predicti olim Jnoi Francisci Roseireurki Super premissos pendos et agros in recensita per se Levata Summa Quingentorum Symphonum non recognoscere per autem olim Spem Francisum Roseireurki Supra expressos pendos ad nexam Superius specificata specuratione ab q utriq Jmpraenotationibus tam hiemalibus quam vernalibus rite et legitime occupasse et post fata ejus Sterilia per Spem Nicolaum Roseireurki inoccerunt Actum memoratos pendos et agros absq pacifice possedisse stante pacifice possessione in uno loco nomen seatur Oxita vulgariter Brzysicha breui in longitudine duarum scapae metarum, pendos vero praenominatos ad ibus hyemalibus nempe grano Initio et Silginis conseminasse Superca officium presens Condescensoriale Statuit Quatenus Sam Acta Summam Sexcentorum expressam Quingentorum Symphonum per olim Jnoem Franciscum Roseireurki Similiter deceptum in obligationem praenominatorum pendorum et agrorum praefati Jnoi Ciothourki exponendi hinc et ab actu presenti Jena Secunda post Festum Sancti Xaverii Confessoris Amo proxime venturo 1777mo Jnclusive Coram officio et actis Castri Ploczensis Sub Pena Banitionis in Casu Contraventionis circa Manifestationem Jbidem faciendam de mandatis Supradicti Jnoi Martiani Ciothourki actoris absq quibusque dilatijs Juris et Protestationibus Justitiae in effectu Sedet ac Jnoem Ciothourki de Lata Summa premissa Sub similiinjore Poena Banitionis in Jnoo praefixo in eventu renitentiae recognitionis quietationis in absq Patrem germanum Citti

extendendo

extendendo quietet. De hisce autem fundis et agris in recensita Summa Quingentorum Tymphonum per Partem Cittam possessis et quidem de non inseminatis ab actu praesens in una Septimana Jam autem de Consemina tis in triduo post Levationem Summae Superius expressae Idq sub Poena Bannitionis in Casu utriuslibet Contraventionis mediantibus Manifestationibus Coram Actis Castrensibus Plocensibus de Contraventione praesens Decreto Interponendis per actorem in primis et proximis Judiciis Castrensibus Capitaneis Plocensibus post utramvis Contraventionem Immediate Incidens publicanda condescendat et in actualem Possessionem Gnosi Ciołkowski actori dimittat. Quantum vero attinet appropriationem fundorum arearum hortorum ac quorumvis agrorum per actorem Parti Cittae obiectam deoccupationemq eorundem praeter fundos nunc resolutos per actorem praetensam Siquidem Transactiones de actibus Suis Superius connotatae cognitionem in se continent Quae officio Suo Condescensoriali Resolutioni non incumbunt, Propterea Officium praesens Condescensoriale Causam hanc respectu praemissorum arearum hortorum fundorum ac quorumvis agrorum per Gnosum Ciołkowski actorem praetensorum ad Judicium Terrestre Plocensis proprij Districtus primosq et proximos Trnos in Jbidem celebrandis remittendam censet conservando ejusdem Partibus Jbidem Trnum Comparendi paratum peremptorium Decreti praesens vigore.

Josephus Adamus in Zieloria Zielinski Notarius Castr. Plocensis

Officium praesens Castrensis Capit. Plocensis ad Oblationem Gnosi Martini Białowieski Decretum Condescensoriale Infrascriptum in Bonis inferius nominandis inter Partes intro contentas per ~~Judicium~~ Officium Statutarius Castrensis Plocensis, officiose praelatum Manuq Ejusdem ~~Officij~~ Officij propria Subscriptum reproducentis ad Acticandum Actisq praesens ingrossandum Suscepit in tenore Sequenti (inserat) Originale Ejusdem Decreti Circa Acta Relictum

In Castro Plocensi Feria Secunda post Festum SS et Individuae Trinitatis proxima scilicet Die 26 Mensis Maij Ao Dni 1777mo.

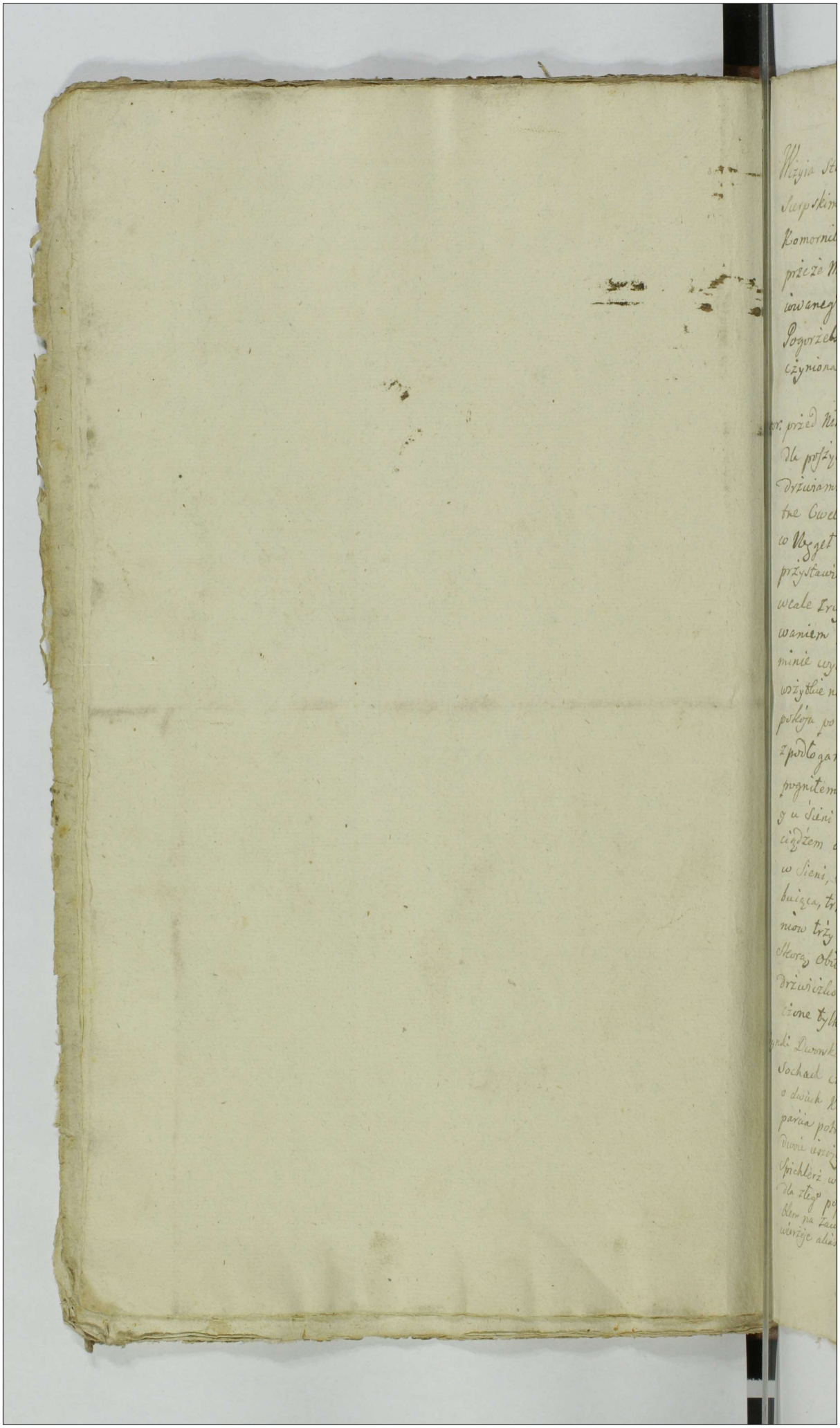

Wizyia Stanu wsi Borkowo kościelne nazywaiącey się w Powiecie Sierpskim leżącey w possessyi teraz Jm^o^ Woyciecha Szulinskiego Komornika Granicznego Cechanowskiego będącey z rekwizycyi tegoż przez Mnie Tomasza Korbka z Młotkowa Woźnego upriwilegiowanego y przysiężnego maiącey z sobą Jch Pw Kazimierza Pogorzelskiego y Tomasza Zglenickiego dnia Szesnastego Sierpnia czyniona. 1776 Roku

Dwor: przed Nim Ganek na Stupach na Cwelach będących, na tyl Ganku dla possycia złego possowa z Tarcic Zgnita, dla Zgnitey Izby na dwie drziwiami wchodzący do Dwora Sciana Zgnita ten dwor Stary Szyte na Cwele Zgnity y po dwoie drzewa, na około Cwele Zgnite w Wzget Stawiany o Czterech pobojach z Komorą z południa przystawioną o Czterech piecach dwoch z biatym polewaniem wcale Zruynowanych Złych, a drugich dwoch z Zielonym polewaniem nadrzynowanych Czterech Kuminkach, o iednym kominie wywiedzionym w ktorym Kuchnia Zrzynowana Drziwi wszytkie na Zawiasach z Zamkami Zrzynowanemi w każdym pokoiu po Okien dwa w ktorych brakuie Szyb dziewięcnaście wielkich z podłogami Zrzynowanemi y possowami dla Złego possycia pognitemi, mieyscami, okennice u Czterech tylko Okien, u Kuchni y u Sieni drziwi z Żelaznemi Zaporami, do Gorzna wchodach złożonych wszytkie drziwi na Zawiasach Żelaznych. Szafa iedna w Sieni, Szafa druga w pokoiu w Zamknięciu poprawy potrzebuiąca, trzecia mata z policiami na Skrobet do Zamknięcia, Skrzyniow trzy dwie z Zamkami, trzecia na wrzecionku iedna z Nich Skorą obita, Kredens w pokoiu od Zachodu leżącym Zarki odemknionych tak Nisko jako y wysoko poprawy potrzebuiące Szyby trzy Szkła Stłuczone tylko iedna Cała,

Budynki Dworskie Stodoła od wschodu Słońca ku Owczarni leżąca, na Sochach cięsiey, a Częsiey na Krokwiach iest Dach na Niey, wcale złey o dwoch Klepiskach w Stupy y dyle rożne budowana Stupy niektore wyparcia potrzebuią a niey wierzey dwoie wcale złe na nic niezgodne dwoie wsrzod do Meletorego Czasu bydz mogą. Stodoła druga od rzeki w ktorey Spichlerz we srzodku w Wzget Stary na nim possowa z dyłow podłoga z tarcic dla złego possycia obie Zgnite, Drziwi iednego Klepiska z Zamkiem y Skoblem na Zawiasach, drugie drzwi ryglem drewnianym Zaparte, u tey Stodoły wierzeie alias wrota złe u obydwoch Klepiskow poprawy potrzebuiące z porzetami Zawiasy

zwrzeciądzami do Zamknięcia od podwoiza, u Stodot obydwoch klodek trzy wtey
Stodole jeden Szsiek na sochach prosto Stoi Spichlerz ku podwoiźowi dla Zgni
tey Cwieli pochylony a dwigi Szpiele z Sochami podgnitezni ku wsyze poch
lony Dach Na tey Stodole zły z dewowa reparacyi potrzebuiący.

Owczarnia Stara w dziewięc przeset dyle w niey tarte odwoch wrotach y drzw
trzeciech w Stupy stawiana te stupy iusz mocno nadgnite, na niey Koźły wszy
kie na południe pochylone tylko ie krzyż w Szyiie iusz Za prospekt
Jw. Komornika dany trzyma, poszycie od podwoiza dobra od pola wale
że złe y stupy na Okot podgnite.

Staynie Srzodkiem między niemi Brama do wiezdzania y wyiezdzania
przy niey wozarka razem to w Wzget z tartey drzewa na drugę Stron
ru od Zachodu słońca budowane stare dla Zgnicia Szczytnych Cwieli zna
cznie nadwyrnowane z dwoygiem wrot przy wozowni Kurnikii świnie chlewik
y karmik bez Szczytow y pułapow Ktorych soy na wyżey napisanych Sta
ni y wozowni Niemasz tylko ieden odecisi szczyt brzozowy prostem Za
pleciony a w drugim Znak żebyt pilnie tarcicami Zabity, u tych Komnat
Drzwi y podtogi wszytkie Zgrontu Zrynowane Dach aleas poszycie w
le złe,

Gorzalnia z tartey Drzewa w Stupy na Cwiatach iusz znacznie nadgnitey
Stawiana w Dachu poprawy potrzebuie, Staynia przy niey w ktorey
Uzywarnia w stupy z Obrzynkow iusz zgnitych Stawiana Dach na pu
zły ale że y źle stawiany bo siana od Gorzalni dla nierownosci Stawian
gnije ten trzeci y zrownac z Gorzalni dachem koniecznie trzeba, w tey
rzalni garnce wszowy y Statki W. Imci Pa Kamienskiey Stolnika Czerniech
wskiey Zony Jw. Komornika Ozyzyma Dobre

Uzd w wiązarek stary częścią wlepiany częścią Obsadami Obity, tarcica
przez ktore iusz mocno nieźle pobity Zły w Nim Kociołek do piwa robien
mały Drybusow starych dwa, Koryto bezżebu piwnych bydź ma Szesć,

Bud ynki Cześliwie Chatupa pierwsza w ktorey mieszka Stanisław Miel
Izba Stara w wrzgęt, Sień w stupy Chliwek y Stodoła w stupy z dawnych dy
kow wszytko to Stare, ten Stanisław ma Zonę Synow dwoch y Corkę bez
Wstow, Za Rog Chliwkami dwa Chliwki Fabricka y Ambrozego Stazyc
Dziadow nie na wiele Zgodne Stodołka Fabicha dobra daley Chliwek wca
zły y Stodoła zła od Chatupy Jozefa młodego, ktora się Spali Miesz
Maciek z Zytowa Zgnił się pod Czas Wesela,

Chatupa druga Marcinowska Mieszkaiąca się w ktorey Mieszka Wojciech
niezałożny we Wszystkim ten ma Synow dwoch ta Chatupa w stupy sta
wiana pochylona pobrzegowa nieviele warta Sła, Szopki dwie przy niey
Stodoła do niey Należąca role trzyma bez Zasiewu dworskiego rzeczo
iale y drudzy sobą robi pańszczyzny dni Cztery

Chatupa Trzecia w Stupy Stara w ktorey Stanisław wdowy Cwierzyn
Szwat,

Mięszka Grontá trzyma z Páńskich Folwarkow wyrznięte ale swoim Ziarnem te grontá Obsiat przy tey Chałupie Szopka Stodoła rowno z Drugiemi trzy ca, y Owczarenka z drzewiow budowana,

Chałupa Czwarta w ktorey Mięszka Antoni Gutek na mieyscu zbiegłey Szymkowey Laskowey Swoy na Kgc Grontach Ma przy tey Chałupie Szopka zła y Stodoła u Niey Jozef Młody Żonę dwie Dziewczyny y Chłopca Małe maiący Mięszka,

Chałupa piąta zła wyrastaiąca się przy Niey Szopka Spichlirek Stodoła y druga Szopka rowno z drugiemi Stodołami stoiące, w tey Chałupie Mięszka Jozef Stary Żonę Córkę y wnuka Jednego Maiący

Budá Szopka w ktorey Antoni Niegdys Owczarz Wolny Mięszka role Chłopskie swoim Ziarnem Obsiane trzyma, Szopy y Stodoła ze Szczętem Zrzucone y Sama Budá Nie nie warta Szkoda że w dymowe weszła,

Marianowa Komornica z dziewczyną Córką od ktorey Maż zbiegł, bierze Kopę czynszu Żyta Kopę, ięczmienia Kopę grochu Łagon lub połowika ma Krowę, Łaźniy robi Dni trzy w tydzień,

Maćka parobka Dworskiego Córkę bastard Maiąca Żona kopczyźny rowną bierze y Łanszczyźny rowno Odbywa

Karczma przy Serpskim Gościeńcu nad rzeką za Mostem ode Dworu leżąca w ktorey Mięszka y Szynkuie Mateusz Czeriony z poddanką trzyma wy dzielony rolą do Karczmy bierze Kopczyźny iak Komornica robi dni trzy przy tey Karczmie wiązd świeżo przestawiony potrzebuie bez pożycia świerzenie alias Wrota jedne złe drugich wcale niemasz, na Samey Karczmie stárey w Uzgęd stawianey dach zły Okna potłuczone w tey Karczmie iest Komora z Izbeczką Za Kuminem.

Młyn pod Serpcem leżący Młynica w Szachulcu budowana z bartego drzewa o dwoch gankach, na iednym Ganku Kamienie nadbiegane, na drugim Ganku Kamień świerzchni do Niczego nieżgodny na Wpęd roz pękły ryfą Żelezną Zbity, Kamień spodni także rozpękły bardzo lichy w tey Młynicy drzwi dwoie, ztarcie, dach nad Nią ztarcie złe bardzo ktory Jan Młynarz zreparować się podiął, Służa robocza na trzy okna Słupy pale w niey pognite Służa trzyna na Cztery Okna budowane wcale złe tey koniecznie Nowey potrzeba, Chałupa Młynarska Słoma z Szachulcu w Uzgęd budowana przy Niey Szopka o trzech przesiekach Stodoła na Gorze od berkowa.

Polach Zasiew od rzeki pod Kiszelewo Ozimina y Zagumie Żytem, pole od drugiego Berkowa do Serpskiego Gościeńca pod Nieżiak Jarzyna rożnego Zboża Zasiane oprocz Ottogow Łanową.

Berm Dzieni dziewięćdziesiąt iedna Niezaprzeczonych Zrzyrowanych złych niebarzych. Przezoły powydzierane, od Kiszelewskiej Granicy aż do Mięyscu Mieszkalnemu Nazywaiącego się prawo od Uyciętego Grubego y rożnego Stoiącego Drzewa rzecz Niezliczona w drugich Mieyscach y Nabłotach

Berkowa.

Bór y Las potężnie Zniszczony. w Granicach Borkowskich y do Bor-
kowa Należący Sytuowany. Tomasz Karbek r.t.
Kazimierz Pogorzelski r.t.
Tomasz Zglenicki r.t.

MDEP Thomas Kerbek de Młodkowo Authus et Jurat palam Nostri Quicq
habitis secum NN: Casimiro Pogorzelski et Thoma Zglenicki gratia evide-
tionis Testimonij sibi adhibitis ex Requisitione Officiosa Gr. Alberti Sulin-
ski Camerarij Granicialis Cuchanoviensis fuit in Bonis Borkowo Eccle-
siastica Die 16 Augusti Ao. pxi. praeterito et ibidem Condescendens Statu
Bonorum Eorumdem per se descriptum cujus tenor sequitur talis (inseratur) vi-
et debita Conspexit de quo praesens Jus Mtis fecit Relationem

In Cro Plocensi In Trnis Querelae Officij Judicij Causarum Tum Eum-
ptionum Festi Nullis Sancti Joannis Baptae ex publica
acclamatione In Diem hodiernam Stime Incidentibus Tenu-
secunda pt Fm Visitationis GVM: pxa Sala Idest Die Septi-
ma Mensis Julij A D 1777

Actum in Oppido Ptonsk, Feria Quinta, intra octavas Festi Sacratissimi Corporis Christi Domini, proxima Scilicet Die Decima Tertia, Mensis Junij, Anno Ejusd. 1776to. in Praesentia Gsorum Laurentij Burgrabij Castren. Plocen. et Michaelis Sokolnickich, Mathiae Starczewski, Franisci Gąsiorowski, Pauli et Jacobi Zbyszenskich, ac alior. Plurimor. ad Actum praesen. congregato, necnon Mlis Rni Glis Providi Pauli Borzewicz de Borzewo Cmethonis, Authentici et Curati Actui praesen. adstan. et Eund. acclaman.

Judm Infrascrum Trre Plocen. Camerariatus insistendo Decro Judij Terris Plocen. de Actu Ejus, Feria Quarta pt Festa Solennia sacri Pentecosten. proxima Scilicet Die Vigesima Nona Mensis Maij Anno praesen. Inter Gsos Ida mum Camerarium Trrem Vissogrodien. Parentem et Constantiam Virginem Innuptam Sieklucki Actu, et Sinagogam Judeor. Ptonscen. Citatum S. Paulum Brzeski Actu et indicen. necnon Conventum Ptonscen. Patrum Carmelitar. indicen. hic in Ptonsko prolato Quo mediante Condescensio ad oppidum Ptonsk Gr. Camerarior. Trrium Plocen. in et pro Fa Quinta intra octavas Fti Sacratissimi Corporis Xti Domini, in Anno praesen. inciden. Scilicet Die hodierna est injuncta cum potestate, ut Sd. Camerarius unius absentia non obstante dum modo unus adsit Conde

Decri Trris Plocen. in Cujus Ocem peragit actus ante
omnia teneri Gsum Adamum Sieklucki Camerarium
Trrem Vissogrodien. Documenta quaevis Fatis Ob. Gsa
Barbara de Strzeszewskie, primi Ob. Gsi Mathia Brze
ski, Secundi expost Voti Ob. Mci Joannis Strzeszewski
Subjudicis Trris Zawskrzen. Relicta Contis Viduae dere
licta apud ipsum existen. per G. Paulum Brzeski Pdictae
Ob. Gsa Barbara Strzeszeski in primo Voto procreatum
Filium praetensa usq. in instanti et quoniam in satisfacti
onem Sententiae Judicii sui Jd. G. Sieklucki eadem Documen
ta comportavit, in qua quidem comportatione Jd. G. Brzeski
non persistit, imo sufficientiorem exposcit, G. vero Sie
klucki eadem Documenta Fatis Ob. Gsae Barbarae ultimo
voto Strzeszewska derelicta per Gsam Constantiam Fi
liam suam circa determinium vitae Ejus existen. in fasci
culo reprehensa fideliter omnia se comportasse, allegat,
aliaq. vero Documenta per G. Brzeski Ptensa Summas
successivas Evincen. et quidem ad Summam in Bonis
Kobylniki haeren. apud Mcum Joannem Pilchowski Tri
bunum Vissogrodien. cum Successoribus Strzeszevian.
ad Eandem Summam Similem competitorem ad Successi
onem ex Bonis Pokrzywnica provenien. apud M. Adamum
Malinski Camerarium Granitem Vissogrodien. per Eandem
Ob. Gsam Strzeszewska ad vindicationem Ejusdem Causae
Constitutum Plenipotentem, ut ipsi Relatum est, haere
re infert et super realem Comportationem ad com
probationem juratoriam se trahit, proinde admissibili
adinvento addit Mlis ad pronunciandum juramenti ro
tham suum per Judm depromptam, prout Documen
ta Fatis Ob. Mcae Barbarae Strzeszewska derelicta, omnia

realiter comportavit, et nihil quidpiam in Judicium
partis Eor. celavit, nec cujpiam extradidit, Constitit q.
attento juramento Judm Eund. G. Sieklucki ab ulte-
riori comportatione documentor. liberum facit ac pro-
nunciat, Eadq. comportata Gso Paulo Brzeski in sta-
tanee extradend. declarat, ulterioribusq. Partium cont-
versijs respectu Solutionis Summae Mille Floren.
Pol. per Synagogam Judaeor. Plonscen. ab Ob. Gsa
Barbara Brzeska in Anno 1765to. expendend. proc-
sione ad Scriptum Membraneum contracta, ex Su-
ma Majori Duor. Millium Floren. Pol. provenien.
pro et Cond. inductis, exaudis, et quid Successoribus
Strzeszevian. Solutionem Ejusd. Summae Conclud.
Sinagoga vero Judaeor. Plonscen. quietationem man-
ali de Summa Ducentor. Quinquaginta Floren.
Pol. per Mentionatt. Ob. G. Barbaram Strzeszewska
Rem sui data solutam, tum Regestrum variarum Qu-
tar. diversimodo, Ejd. Ob. Gsa Strzeszewska Exolut. ac pr.
Mezimonijs provenien. Summam Centum Quadraginta
plem Florenor. et Grossor. Viginti Duor. Polon. efficien-
tem reponen. tum Conventui Plonscen. Patrum Carmeli-
tum Regestrum suum tam pro funeralibus Expensis Circa
obitum Ob. G. Barbarae Strzeszewska erogatt. quam pro-
venien. Summam Centum Viginti Florenor. Poloni. compr.
ad Scriptum Cessionarium, super Summam Quinquaginta
Florenor. Polon. per M. Victoriam Luberadzka Judicis
per Ob. Gsam Barbaram Strzeszewska Ejd. M. Luberad-
ska debitam, in Bonis Wirzbica Die 10va Januarij, in An-
nosen. datuatum in Rem Ejusd. Conventus sui datum
persoluta

ducen. et Solutionem Ejusd. Summae simul junctae Centum Septuaginta Floren. Poll. efficien. exposcen. Judm Condle quod spectat praetensionem Synagogae Judaeor. Plonscen. Siquid. Successores Od. Gsae Barbarae Strzeszewska Summas, tam in quietatione specificatae in Regestro liquidatae, non agnoscunt, decernit quatenus Infideles Abraham Mojorkowicz Senior Synagogae Plonscen. nnc. totius Synagogae comparitionem inscribens Realitatem Summarum in Scripto ac Regestro Specificatae, comprobet, in Eam Juramenti Rotham prout easd. Summas, primam Ducentor. Quinquaginta Florenor. Polon. ad quietationem Manualem, alteram Centum Quadraginta Septem Florenor. et Grossor. Viginti Duor. Polon. Regestro liquidatam, Synagoga Judaeor. Plonscen. Od. Gsae Barbarae Strzeszewska realiter exolvit, et prout ipsa de Summa Mille Florenorum Polon. praedicta Od. Gsae Strzeszewskae debita, Successoribusq. Ejus provenien. juste detruncari debet, et addit. Mlis. ad Rothisand. praestitit in Proseuchae juxta statutum Rni, Quo attento juramento easd. Summas ducentor. quinquaginta Florenor. Poll. in quietatione specificatae, ac Centum Quadraginta Septem Florenor. et Grossor. Viginti Duor. Polon. Regestro liquidatae Ejusd. Synagogae Judaeor. Plonscen. Judm Condle pro liquidis agnoscit, et ex Summa Mille Florenor. Poll. Successoribus Strzeszevianis a Synagoga Judaeor. Plonscen. provenien. detruncandae esse dictarat, et non nisi Summam Sexcentor. Duor. Florenor. et Grossor. Octo Poll. Ejusd. Successoribus Strzeszevianis ab Judaeis Synagogae Plonscen. provenire sententiat, quo vero attinet Summam Centum Septuaginta Floren. Poll. pro funeralibus expensis ac Jure cesso erogatae ac provenien. per Conventum Plonscen. Patrum Carmelitar. a Successoribus Od. Gsae Barbarae Strze

szewska praetensam, Quoniam Iid Successores Sir Sze
viani Eand Summam pro reali agnoscunt, et ex Summa
bi a Synagoga Iudeor Plonscen Provenien repetend perm
tunt, proinde Iudm decernit quatenus Synagoga Iudeor Pl
scen Summam Sexcentor Duor Florenor et Grossor Oc
Poll In et pro Vigilia Festi Nativitatis S. Ioannis B
ptistae in Anno Psen Indidenti, Eand Sic dispartiend s
licet Conventui Plonscen Patrum Carmelitar Summam
Centum Septuaginta Florenor Polonicalr ad manus et quie
tionem superioris Ejusd Conventus, sive Causar Procu
ratoris G Paulo Brzeski Summam ducentor Sexdecem
Florenor et Grossor quatuor Poll ad manus et quietat
nem Ejus, Successoribus, vero ob Gsa Josepha Brzeskanem p
Gsis Sieklucki Gsi Adami Sieklucki Camerarii Trib
Vissogrodien ex Pduta ob Gsa Josepha Brzeska prog
nitis Filijs et Filiabus Similem Summam ducen
rum Sexdecem Florenor, et Grossor Quatuor Poll, praevia
curitate in Bonis mundis, et Liberis Providend ad quie
tionem, per Gsum Adamum Sieklucki, Parentem reco
gnoscend Coram Actis Castren Plocen Solvant, ut q
Pana Baonis in Casu Contraventionis circa manifes
onem faciend publicanda Luita Pana Quatuordecem
Marcar Poll Parti, scilicet Gso Paulo Brzeski prima
paliter agenti Parti, cum Summa, et Sub simili rigore,
Quod autem per medium in instanti justa solutam juris
praxim solvenda, Decri Psentis Vigore.

Officium Praesens Crnae Capitli Plocen ad oblationem G
Pauli Brzeski Decretum Condescensoriale infrascrip
in Bonis inferius nominandis interse Offren et
alios

et alios per Judicium Trre Plocenę Camerariatus prolocti Reproducenę ad acticandum actisque pręnę ingrossandum suscepit in tenore sequenti (Inseratur). Originale Quidem Decreti Circa acta Relictum

In Castro Plocensi Sabbatho in Vigilia Festi Nativitatis Sancti Joannis Baptistae Scilicet die Vigesima Secunda Mensis Junij Anno Domini 1776.

Actum in Bonis Villae Zabowo Feria Secunda post Festum Sancti Laurentij Martyris proxima scilicet Die Decima Secunda Mensis Augusti Anno Domini 1776to In Praesentia Gsor ac Nlium Pauli Zołtowski Vice Notarij Terrae, Joannis Szczepkowski Burgrabij Crenae Plocen. Petri Bystry, Josephi Chyliński, et Francisci Lachowicz, aliorq Plurimor Nlium ad Actum praesentem congregatorum, tum Mlis Rni Gnalis Providi Pauli Borzewicz de Borzewo Cmethonum authici et Jurati, actum praesenq acclamanq, et Eiae adstantis.

Judm Subiudicatus Terrestre Plocenq Condescensoriale insistendo Decreto Judicij sui Pleni in Płońsko in Terminis Communibus Feria 4ta post Festa Solennia Sacri Pentecostes Die 29na mensis Maij Anno praesenq Inter Gsum Casimirum Cywinski, Actt ab una; et Mcum Josephum Pęczkowski Judiciae Terrae Ciechanoviensis, ac Gsum Valentinum Strzeszewski Cittos et Indicenq Parte ab altera; necnon Creditores Gnosi Dominici Kozłowski ad Summam Ejus apud Mcum Pęczkowski haerentem Concurrentes, post Plenariam Convictionem praefati Gsi Dominici Kozłowski plato, Quomediante siquidem Pars Actorea Condemnones Trinas Primam in Raciąż Feria 2da ante Fm Sanctor Simonis et Judae Apostolor Die 25ta Octobris Anno 1773tio in Terminis Communibus, alteram, in Fundo Bonor Zabowo in Trno Condnis Feria 4ta post Dcam Conductus Paschae Die Vigesima Sexta Mensis Aprilis Anno 1775to Tertiam Similiter in Raciąż in Terminis Communibus Fra Secunda, ante Fm Purificationis G. V. Mariae Die Vigesima Nona Mensis Januarij, Anno praesenq Binas quidem in Raciąż ex Pte Gsi Casimiri Cywinski in Lucro Solutionis Summar, ac ultimariae fortis finalis fuciena Executionis, Tertiam autem in Fundo Bonor Zabowo, tam ex Parte ejusdem Gsi Cywinski quam alior Creditorum, ad

~~[illegible]~~

~~Substantiam~~ Summam Gsi Dominici Kozłowski concurrentium, in Lucr
ulterioris Fortis Finalis faciendae Executionis, Ratione solutio-
nis Summarum cum Provisione provenientium, Omnes sup eoe Gso D
minico Kozłowski obtentae reposuerat, Idemq Gsus Kozłowski Cittus P
nariae Processu convictus esse deductus sit, Proinde Sufficienti
Comparitione adniventa, Parti Actoreae in Contumaciam Gsi Domi
nici Kozłowski Citt Jurevicti negotium introducere Judicium man
davit, in Introductione negotij, quoniam praesenti in Causa ob Conti
maciam Gsi Dominici Kozłowski Decretum Judicij Sui in Anno 1774
inter Partes modernas platum Suum nonest Sortitum effectum, pmd
in ordine executionis ejusdem Decreti, necessaria esse denuo Condescensi
in Fundum Bonor Zabowo Judicij sui, aut Gsor Camerarior Terrarum Pl
censium in et p Feria Secunda post Festum S. Laurentij Martyris, in
Anno praesenti incidenti Conducendor adniventa, et ut Idem Judm
sive Officium Camerariale unius ubi Duo, Duor ubi Tres absentia
nonobstante mutuo partium Sumptu Condescensurum, comportationi
Documentorum Scriptorum manualium, onera Gsi Dominici Kozłowski
Plenarie Convicti Enucleantium, praevia Comprobatione Juratoria Im
gat, quibus comportatis Summas liquidet solutionem cuj competien
ex Summa Kozłowsciana apud Mcum Pęczkowski haerenti decerna
Decretum anterius in Toto exequatur, Partesq in omnibus et Singu
lis praetensionibus, nihil intactum et irresolutum relinquendo, p
exigentia Legis Justitiae Terminor ac Documentor ~~finaliter decidet~~ n
attenta contumatia Partis Cittae Plenarie convictae, ac cujusvis
Creditoris finaliter decidat Partesq Decisioni eiusdem Ut pareant et acqui
scant, sub poena Banitionis praesenti in Termino Condescensionis sup
parte contraveniente publicanda, et pro eoe Termino Condescensionis
tibus quos voluerint, et negotium poposcerit adcitare, adcitandis sub
rigor

rigore quo supra Comparere, eoq. Decreto Latione in se existente In-
iunctum. Virtute cujus ad Bona in actu contenta Condescendit, Juris
dictionem suam premissa debita pace et securitate, actibus Judicijs congruis
per vocem Ministerialis in actu contenti fundavit, Qua fundata Partes ad
Comparendum suo coram Judicio eius Mli acclamare iniunxit, ad cujus
acclamationem Partibus, et quibus Gdi Casimiro Cyzinski Actore pnter Alfrdo Jose
pho Egierkowski Judicio Terri Ciechanoviens Cito et Judiciario pnter: Gdo
Valentino Strzeszewski Cito et Judiciens pnter. Illustri Admodum Dno Sta
nislao Dobrzenicki Canonico Plocens Preposito Slupens avunculo, et Gdo
Francisco Zadorowski Sororino nidiens per Gdm Paulum Zdtkowski, Gdo
Thoma Ciotkowski indiente per eumq. Famatu Antonio Sikorski Pro consule
Civitatis Plocens Sdis Mattis ac Gnosis Paulo et Adamo Trzcińskie
indicentibus per eumq. Sacerdotibus Gdis Thoma Kowiezki aty Gdo Simone
Kowiezki Judiciens per Gdm Petrum Bystry, Gdo Theodoro Brudzinski indi
ciente pnter: Illustri Admodum Reverendo Joanne Miaskiewicz ~~Gdi~~ adiutatis et
Sacratissimi Rosarij Ecclesie Szaloviens Promotore et Vicario, Judiciens
pnter: Religiosissima ac Deodiata Ursula Constantia Podoska Ordinis
Sancti Benedicti Conventus Sieprens Monialium abbatissa, et Religiosa
Anna Strzeszewska Monialis Ejusdem conventus, adiutatis et judiciens per Gdm Joan-
nem Szczepkowski Inscriptum Plentem, Gdo Mathia Dramiński, adiutatis et iudiciente
pnter: ~~Infidelibus Chewrek Jckowicz~~ Gdo Floriano Goszczynski et Marianna de
Strzeszewskie miziem Congibus, adiutatis et nidiens pnter: Infidelibus Chewrek
Jckowicz, et Iszka Wnoerkowna Congibus Judeis et Mercatoribus Dzia
rensibus, adiutatis et nidicentibus per eumq. Infidelem Jckowa Conthorem ob absen
tiam mariti ni remotionis Provincia ad presens existentis, ni assa
infidelis Herszek arendatoris Mdochoviens suo et mariti sui nie
pnter: Coram Judicio suo Condescensionali Dni Plocens comparens, et se
cum Judicialiter controvertens quad Partium controversijs coram si
inductis esaudiri, ante omnia Teneri Partes Satisfacere Decreto exequi
presens nitebatur Actus ni Punctis Iniunctis adiutatoris Suos negotia
# succubo ob Gdm Joannis Rudowski Judicientibus per Gdm Paulum Zdtkowski Sec
Stanislao Herzyński Judiciens per Gdm Joannem Szczepkowski

proponens

poposcerit. Eapropter Gsús Cywiński actor Copiam aditationis ex parte sui conv. Rsum ac Devocatam Ursulam Constantiam Rodz. Ordinis S. Benedicti Conventus Supraniensis Monialium abbatissam, ac Reli giosam Annam Strzeszewska ejusdem Conventus monialem tum Illustrem Admodum Rdum Joannem Miaszkiewicz Sacratissimi Rosarii Promotorem, et Ecclesiæ Imalovien. Vicarium, necnon Gsús Mathiam Dramiński, Florianum Goszczyński ac Mariannam de Strzeszewskie Conjug. necnon Infideles Herszek Jckowicz ac Izka Owczarkowska conjug. Judæos et Mercatores Dobrinen. Feria Secunda ipso Die Festi Sanctæ Mariæ Magdalenæ Anno præsenti ~~Dñi~~ ri Millesimo datuatas et cujilibet Distrinctionis per M.R. Inalem ~~Dñi~~ ri Actu contentum et quidem Religiosissima Abbatissa et Rsa Strzeszewska ad Bona Dzgrowski. Illri Rdo Miaszkiewicz ad Bona Imalevo, Gsús autem Dramiński ad Bona Cywiny, Gsús Denig Goszczyńskim conjugibus ad Bona Goszczyno Gorne, penultimum Infideles Judæis Dobrinen. ad Bona Oppidi Dobrin omnibus Feria 4ta post Festum S. Mariæ Magdalenæ Anno currenti exportatas et recognitarum, more Actus Processus Produit, aditati vero in Compartionem Presentis Decreti sese Inscripserunt, et nonnulli per se personaliter nonnulli [illegible]lentes sese Sistunt, pinde Satisfactionem Premissis adiventa Partibus experiri mandat, in experimento. Teneri Partes Principaliter inter scriptes comportare Documenta quævis ad Summam Gsi Dominici Korduwski sese regulantia, ac Creditores ejusdem Gsi Dominici Korduwski reproducturas suas, vigore quor ad eandem Summam Korduwscianam conservare pretendant, id in instanti Conset, Comportavit Mus Leszkowski et Gsús Valentinus Strzeszewski Decretum Condescensionale in Fundo Bonor Labowo Feria 5ta post Dominicam Reminiscere Quadrag. Die 9tia Martij Anno 1774to Inter se abinuj et Gsum dominicum Korduwski parte ab altera; ac alioquin Actis Cremi Processi Feria 5ta in Vigilia Festi Sancti Joannis Baptistæ Die 23tia Junij Anno eodem Oblatuatum, Quo Decreto Summa Quinque Millium Trecentorum Quadraginta unius florenorum grossorum Tredecim polonicalium pro Gsi Dominici Korduwski ad Solvendum ex Bonis Labowo est adjudicata ex qua quidem

Summa

Summa Gnosis Goszczyńskim Congibus Provisiones p annis Quinque à
Summa Mille Septingentor Septuaginta Trium Tynphonę sup Bonis Zabowo
protunc haerenti, stante Possessione ejusdem Gsi Kozłowski, sup hisce Bonis
Zabowo retentae Gso Theodoro Brudziński Quota Centum Viginti Florenę pot
Mcio Josepho Pęczkowski Quota Duodecem aureor hungaricalium Gso Joanni Sła-
węcki Provisiones Pro annis Tribus a Summa Septingentor Florenę Polonicalium super
eisdem Bonis Zabowo haerenti, Gnoso Ciliano Czapliński Summa Viginti Octo au-
reorum hungaricalium ad exolvendum Iniunctae sunt, Circa Quod Comporta-
tum Decretum Quietationes a praedictis Gnosis Floriano Goszczyński Bru-
dziński et Czapliński, Coram actis Crenę Plocenę Sabbatho in Crastino
Festi Nattis Sancti Joannis Baptae Die 25ta Junij, iam autem à Gso Joan-
ne Sławęcki Coram actis Castrenę Ciechanovienę Feria Secunda ipso Die Festi
Decolationis Sancti Joannis Die 29na Augusti Anno quo supra de Summis
Praetactis et Provisionibus in Rem sui producit, Recognitis Mcis quoq Josephus
Pęczkowski Praesentaneus Bonor Zabowo Obligatorius Possessor ultra Summam
Duo decem aureor hungaricalium praemisso Decro sibi adjudicatam, Cessiones
authenticas Binas, Primam à Gso Antonio Bonifacio Miłobędzki super
Summam Triginta aureor hungaricalium, ex Majori Summa Quadra-
ginta Quatuor aureor hung per Gsum Dominicum Kozłowski Contracta
provenientem Feria Quinta in Vigilia Festi Nattis Sancti Joannis Baptae
Die 23. Junij, Alteram a Gso Valentino Kruszewski sup Summam Quatu-
or aureor hungaricalium Juramento evictam ac Poenam Luitam Trium
Marcar Pot Decro Trri Plocenę à Gso Dominico Kozłowski sibi adjudi-
catam Sabbo in Crastino Festi Nattis Sancti Joannis Baptistae Die 25ta Junij
utrasq Coram actis Crenę Plocenę Anno 1774to post Dcam Cantate in Rem
sui Recognitas Producunt; tum et Suprascriptus Gnosus Valentinus Strzesze-
wski Manifestationem coram actis Crenę Plocenę Feria 2da post Dcam Canta-
te Die Decima Quinta Maij Ao 1775to cong Gsum Dominicum Kozłowski
Victricum suum ratione rerum mobilium post Gsam Catharinam Pęczkow-
ska Primi voti Strzeszewska ejusdem Gsi Dominici Kozłowski Contem.
Matrem suam Relictar Juri advitalitio ejusdem Victrici Subiectar deterio-
rationis, et dispersionis, per se suo et sororis suae nne factam, ac Regestra-
tam mentionatar rerum Mobilium, quam aliar Praetensionum ad eun-
dem Gsum Dominicum Kozłowski Victricum habere allegatar per se conscripta producit, Atq Gsus
Casimirus Cywiński Mcionem Coram eisdem actis Sabbatho post Dcam Judi-
ca Quadragesimalem Die 3tia Aprilis Ao 1763tio Cong Gsum Dominicum
Kozłowski ratione Summar unius Quingentorum Nonaginta Quatuor Tyn-
varijs Temporibus ad Compactum verbale a se mutuo Contractae, alterius vi-
ginti unius aureor hungaricalium pro equis Tribus Tertiae Deniq De-
cem aureor hungaricalium ac semi unius pro Bobus modo licitato

acceptis

acceptis, nolle solutionis, tapetis valoris viginti Jynr Cinguli valoris
octo aureor hungaricalium requisitor ex ephiphio Pars Sclopetor nolle
restitutionis per se factam, Deinde Decretum Judicij sui Cleni in Plonsk
Feria Quarta post Festa Solennia Sacri Pentecosten die 2da Junij Anno
eod Inter eund Dum Casiminum Cywinski abuna; et Dum Dominicum Ko
ztowski minuetie comprobationis Realitatis Summar Primae Quingentor
Nongenta Quatuor Jynr, alterius viginti aureor hungaricalium Tertiae Decem
et Semiuiuus aureor hungaricalium, per eund Dum Cywinski prestande
atq Condemnationes in Deor ex quo Grens peragitur actus expresso
mittitur Petitar Summar, ac aliar Regestro specificatar super Dodo
minico Koztowski obtentas, ad extremum Regestrum variar ~~expendar~~ Quotar conveni
ptum, Jamvero Dus Joannes Szczepkowski Religiosissima Abbatissa ac
totius Conventus Sieprae, Monialium Ordinis Sancti Benedicti Plen
potens Procuror mittitur Provisionis à Summa Quadringentor Symphor
Religiosae ac Deodicatae Annae Strzeszewska ejusd Conventus Monia
li Coram actis Crenr Plocen Sabbatho in Vigilia Festi Nativ Sancti
Joannis Baptistae Anno 1784to ex Provisione annuali per Zuriques à
Centum computanda Inscripta tum et Decretum Judicij Officij Crenr Plo
cen in Contumaciam Dni Dominici Koztowski post Plenariam Con
victionem in Cur Plocen in Irris Querelar Feria 2da post Dcam de
tare Quadrem die Decima Quarta Martij Anno 1774to plate quo Deor
Provisio ad mentem Inscriptionis p Annis sex à Dno Dominico Kozto
wski est Adjudicata cum Quita Pena Irium Marcar polon, ac m
sublationem Condemnationum Pena Quadruplex Quatuor decem
Marcar ad solvendum est Inuenta. Gressus Quog Joannes Kowiecki Scriptum
Manuale per Dum Dominicum Koztowski in Personam ob Reverendi Stani
slai Kowiecki Decani Rawiensis Praepositi Praeviens, Super Summam Quinqen
tor Symr per se ab eod Pli Rndo Kowiecki Contractam in Plocko die 25ta
nij Anno 1767mo Dall ex Parte autem Dni Thomae Ciolkowski Scriptum manua
le per Eund Dum Dominicum Koztowski in Rem Dni Simonis Kowiecki Sup
Summam Triginta aureor hungaricalium Mutuo Contract in Krawiarzo
die 2da Julij eod Ao 1767mo Dall actis Crenr Plocen Feria 4ta post Dcam Aud
li Quadrem die 6ta Martij Anno 1771mo oblatuab, Altenum Scriptum per Dm
Simonem Kowiecki In Personam ob Dni Josephi Ciolkowski ipture Burgrabij
Crenr exposit Cameranj Irris Plocen in Mlawa die 29na Octobris Ao 1772.
Datuab Duo scripto Dus Simon Kowiecki prefato ob Dno Josepho Ciolkowski
Summam Petitam Triginta aureor hungaricab ad Repetendum à Dno
Dominico Koztowski pretermisit, cam autem ex Parte Dni Simonis
Kowiecki decretorium Scriptum p eund ob Dum Josephum Ciolkowski Judex

Lustrata

Cujusce Dni Simonis Kowiecki Sub una eademq Die et Anno Duo scriptum Cessionarium Datq quo Jro ob Dnum Josephum Ciołkowski in Recompensam Summae Triginta aureorum hungaricali, sibi Cessae post vindicationem Ejus Summam V.gin ti aureorum hungaricalium Jro Simoni Kowiecki solvenda per se obtinxit. Ejus autem Mathias Dramiński Scriptum Manuale per Dnum Dominicum Kozłowski in Rem sui sup Summa Primam octo aureor hungaricalium, Alteram Nonagintą Tyng, Tertiam Centum Tyng, Quartam sex aureor hungaricalium, Quintam Undecem Tyng ab eodq Jro Mathia Dramiński Contracta in Zabowo Ao 1771 Do Da tuato, Ex Parte Quoq Dni Francisci Sadowski Scripta Manualia bina, Primum Duo per Dnum Dominicum Kozłowski Jn Rem Dni Admodum Rndi Stanislai Dobre nicki Canonici Floreng Super Summam Quingentorum Symphonę Die 3tia Julij Ao 1766to in Stupia Datum, Alterum per Idem Rndum Stanislaum Dobreniecki Cano nicum Floreng in Rem Dni Francisci Sadowski Locumtenentis Sui in Lawidz Die 26ta Ja nuarij Ao 1771mo Data quo Idem Perillustris Rndus Dobreniecki Summam p ne allegatam Quingentor Symphonę a Jmoto Dominico Kozłowski sibi debitam prefato Dno Sadowski Cedit, ex Parte Quoque Famati Antonij Sikorski Civis Floreng Mąonem Coram actis Tribus Floreng in Locko in Terminis Com munibus Fra Secunda ante Jm Sanctae Agnetis Virginis et Martiris Die Decima Octava Januarij Anno 1773tio p eund Famatum Sikorski cum Dnum Dominicum Kozłowski ratione Novae solutionis Summa Centum Novem Tyng sibi ab eodq Jro Kozłowski Debita factam, et Creatum sup Summam Jro Kozłowski ex Bonis Zabowo provenienę in eisq Bonis Zabo wo ex Parte Famati Sikorski impositum, Sabbo Jn Crastino Festi S.ti Johannis Baptae Die 25ta Junij Anno 1774to Coram actis Castren Flo reng per Ministerialem recognitis, necnon ex Parte Infidelis Herszek Jekowicz Dicti Wnuczka Mercatoris et Judaei Drohinen Scripta reversalia qua tuor, manu Dni Dominici Kozłowski Subscripta sine Datis Mensis et Anni tum Manifestationem Coram actis Tribus Floreng in Radzią Jn Trinis Communib Jra 2da post Jm Purificationis Gloriosissimae Vmae anno 1774to ex Parte Ejus Infidelis Herszek Jekowicz Wnuczka coram Dnum Dominicum Kozłowski Rata Summanem unius Centum Septuaginta Quatuor Tyng pro mercimonijs acce ptis Scripta manuali, ad Solvendum assecurata, Alterius Centum Triginta Septem Floreng polong, Similiter pro mercimonijs, tam ad assignationes in Judicio Inductas supra mentionatas, Quam verbaliter Datis nolle solutionis factam, Suprascripti Creditores Concurrentes in Judicio suo Duxerunt, Famam tem Dni Adamus Trzciński Intuitu Summae Centum Septuaginta Octo Floreng Paulus Trzciński Intuitu Centum Sexaginta Trium Floreng, Stanislaus Konie ski Intuitu Duo te Quinquaginta Quatuor Floreng pro Successore ab Dni Joannis Rudowski Intuitu Summae Trecenter Sexaginta Floreng polong, Beatrem Dni Sceli ta et Successore ab Mri Petri Łączkowski Intuitu Summae Centum Nonaginta

Ita.

Octo Florenę Polonę pro Cunctę Gnum Dominicum Kozłowski ad verbale Compactum
ab Eisdęm Gnis Inzińskie Korzybski Ludowski et Łączkowski mutuo contractas con
currunt, et eosdem Pretensionem Suam Judicialiter Insequunt, Deinde admodum
Rndus Joannes Miszkiewicz Ecclesię Gnalevicensis Vicarius et Sacratissimi Ro
sarii Promotor Manifestationem Coram actis Crem Florenę Jena Gtia ante Fm
Omnium Sanctorum Simeonis et Jude Apostolorum Die 28ta 8bris Anno 1774to
comparuit Gnus Dominicus Kozłowski Ratione non solutionis Decimę ex Bo
nis Labowo, per Florenos Octo quot Annis Spectantis per se Factam reponit
in qua Documentorum Comportatione et Junctorum reproductione, siquis Partes
Inter se agentes persistant, primum Satisfactione hoc in Puncto admuenta Par
tibus ~~in causa~~ ~~et prosequi subsistat, in experimento~~ Controversijs Inductis exa
ditis, Quoniam ea reposita per Partes Documentis Luide Constat, Deinde Con
Descensoriali Anni 1774ti Summam Quinque Millium Trecentę Quadra
ginta unius Florenę grossor Predecem Polonę Gno Dominico Kozłowski ex
Bonis Labowo adjudicatam esse, ex qua quidem Summa ad nexum ejusdem De
creti pręvijs Quietationibus et Cessionibus Summas Primam Quingentos
Quatuor Florenor Gno Ciliano Czaplińskj, Alteram Provisionalem à Summa in
Bonis Labowo Florenti ex Retentis Provisionibus provenientem Quadringentos
Septuaginta unius Florenę, grossor Vigintj Quinque Polonę Gnis Laszczyńskim
Conjugibus Tertiam Septuaginta Duos Florenę Polonę Gno Valentino Krusze
wskj Quartam Centum Vigintj Florenę Gnoso Theodoro Brudzińskj, Quintam
Centum Quinque Florenę ex Provisionibus à Summa in Bonis Labowo Flo
renti provenientj Gnoso Joanni Stawęckj, Stam Ducentenum Decimam Florę
polonicalę, ex Cessa Jure a Gno Alexandro Wołowskj, Septimam Quingentenam
Quadragintą Florenę polonę Gno Antonio Miłobędzkj per Mutuum Jose
phum Łączkowski ex vi Possessionis Bonor Labowa in Pacificatis nemore
num Gnj Dominicj Kozłowski Antecedanei Nomine Bonor Labowo Po
sessoris exolutas et Pacificatas esse palpat, Jumque Summa Centum
Quadragintą Quatuor Florenę polonę Provisionalis à Summa Quadringen
tonum Lyncę Religiosa Anna Strzeszewska Monialis Conventus Sti Pręm
Ordinis S. Benedicti sup hisce Bonis Labowo assecurata Stante Possessio
ne Gnj Dominicj Kozłowski Retenta Decimę Florenę cum Pana
Quadruplicj Quatuor decem Marcar pro Perducto Processu, et Quita Trium
Marcar ab eodem Gno Dominico Kozłowski, Superpondita munerialis adjudi
cata, necdum exoluta Summam in unum Junctam tam ex ea Provisio
nali, quam Marcis adjudicatis efficiens Ducentos Vigintj Octo Florenę
grossor Quatuor decem polonę, uti ex Possessione Bonor Labowa, a Gno
Dominico Kozłowski Debita in emundationem Comitis Bonor provenienę
ex Summa prefixa Gno Dominico Kozłowski ex Bonis Labowo adjudicat
Detruncari Debeat, quocirca his omnibus Summis, tam per Mutuum Jose-

phum

Josephum Pęczkowski suprascriptis Creditoribus Dñi Dominici Kozłowski per
solutis, quam Religiosa Strzeszewska in Vim Provisionis et pro Dwespu pro-
venienti in unum coagulata Summam duor Millium Ducenter Sexaginta Septem
Florenj grossor Novem polonj efficiens ex Summa Jurique Millium Trecente
rum Quadraginta unius Florenj grossor Tredecim Polonj Dñi Dominico Kozło
wski ex Bonis Zabowo Adjudicata Detruncatis, nonnisi Summam Trium
Millium Septuaginta Quatuor Florenj grossor Quatuor Polonj ultra Detruncatas
restantem predictum Dñum Dominicum Kozłowski Conuerentem p Jurido
Creditor equivad Dñi Kozłowski ad preveno Concurrentium provenire judicat, ad
quam Summam Signior Dñs Valentinus Strzeszewski cum sua Pretensione
Mądne superius annotata expressa, p Bonificatione tam Orium nuntatenus
sibi extraditar, quam rerum Mobilium post obitum Joannis Cathannam de Pęczko
wskie, Primi ex Dñi Adami Strzeszewski, Secundi ~~deprecatum~~ exposit nuptus Dñi Domi
nici Kozłowski Conthoris Matrem suam Derelictanum sub Jure Adoritalium
equivad Dñi Kozłowski Victrici Cadentium, per Eunsq Dñum Kozłowski post Data
Matris pro re sui Conversad concurrit, Bonificationemq eorum ex hac Sum
ma Deficiente alibi responsionis Signore pretendit, rerumq eum non per
se Conscripta producit, Regestra Quoirica Judm ~~attento~~ Moderatis Eius Rege
stris, attento etiam non sufficienti Fundo Creditus eius Dñi Kozłowski ex Sum
ma super hisce Bonis Zabowo Eius Serviens emicanti Concurrentiq alios
Creditor precalis habita, nonnisi ni Bonificationem Pretensionis equivad
Dñi Valentini Strzeszewski Summam Quadringentor Octo Florenj polonj
ex moderamine Judicij sui advertans, pro re Dñi Kozłowski ex Premissa Summa Kozłowiana Juste provenire Judicat, ultra quam eius Dñus
Kozłowski agnitum, ~~Retinendum~~ Summam Duor Millium Sexcentor Sexa
ginta Sex Florenj grossor Octo Polonj ~~Retinentem~~ Summam Kozłowiae
nam inter alios Concurrenj Creditores, dispartiendam Judm Censet, et quo
niam Jisdm Creditores, nempe Dñi Casimirus Equinski Kowiecki, Dramin
ski, Trzinisq, Jadomscy, Rudowscy, Horzybalski, Dum Successores et Alii Petri
Pęczkowski Dapiferi Cremenecenj atq Tamatus Olkowski et Insidelis Hervat
Wruczka nonnulli ad Scripta manualia, nonnulli autem ad Verba
tem tantummodo assecurationem Summae suae Dñi Dominico Kozłowski
Concredidisse apparent, nullusq Eorum cum authentica Jascriptione
Concurrit, eandemq Poiosa Jura unius prealtero non prosentant. Quocirca
Judicium omnium Eorum Creditor Jura aqualia esse agnoscendo ad Pacem
Participationem, justa Qualitatem Summae Cujusvis ex Summa Kozło
wiana restanti supra specificata eosdem admittendo Censet, siquis vero
predictorum Creditorum Concurrentium Summae p Dñum Dominicum
Kozłowski contracte supra ni Convotatione specificate Summam
in unum Junctam Jurique Millium Quadringentor Septem Florenj

Polonj

Polonicalis efficiunt, iam autem Summa Restans p.re Ill.ri Korzkowski ex Bon
Labowo proveniens, Scilicet Duor Millium Sexcentorum Sexaginta Sex Flor
Insper Octo Polonj in Ratificationem Debitorum Comes Creditor nec
in medietate Suffic.t Judicium aequalis Participationis, Proinde Judicium
omnibus eius Creditoribus, ad inveniendo summas eorum per medios
scindendo, et ex medietate Cujusvis Creditoris, Summa à Quolibet Centu
per Florenos Tres detrimando, ad Proportionem Summæ Korzkowiano
hoc modo eius Creditoribus Summas agnovit videlicet Ill.mo Casimi
Cyprinski ex Summa Mille Sexcentis Quadraginta Quinque Florenis Po
nonnisi Summam Septingentorum Nonaginta Trium Florenis, grossis Vig
ti Quatuor Polonj Successoribus olim Ill.ris Rndi Stanislai Konicki Decani Radomiensis
Præpositi Iralecvien, ex Summa Sexcentis Florenis polonj, nonnisi Su
mam Ducentis Nonaginta Unius Florenis polonj, Ill.mo Simoni Konicki, e
Summa Quingentis Quadraginta Florenis polonj nonnisi Summam Duo
tonum Sexaginta Septem florenis grossis Duodecim Polonj. Grosso Mo
thiæ Dramiński ex Summa Quingentis Nonaginta Trium Florenis n
nisi Summam Ducentis Octuaginta Novem florenis Pol.ci Ill.mo Joanni
sco Ladomski ex Summa Sexcentis Florenis polonj, nonnisi Summam
Ducentis Nonaginta Unius Florenis pol.ci Famato Antonio Sikorski ex
Summa Centum Triginta Florenis Ill.ri Vigniti Quatuor, nonnisi Summa
Sexaginta Trium Florenis grossis Vigniti Quatuor Pol.ci Infideli Herczek
Wruczka ex Summa Trecentis Quadraginta Quinque Florenis, nonnisi
Summam Centum Sexaginta Septem florenis pol.ci Ill.mo Adamo Stru
ski ex Summa Centum Septuaginta Octo Florenis, nonnisi Sum-
mam Octuaginta Septem florenis Ill.mo Paulo Pruszinski ex Summa
Centum Sexaginta Trium, nonnisi Summam Septuaginta Novem Flo
renis Grossis Quindecim Polonicalibus, Ill.mo Stanislao Korzybski ex Summa
Quinquaginta Quatuor florenis, nonnisi Summam Vigniti Sex florenis
Grossis Octo Polonicalibus. Successoribus olim Ill.ris Joannis Ludowski ex Summa
Trecentis Sexaginta Florenis, Nonnisi Summam Centum Septuaginta
Quatuor florenis grossis Quindecim pol.ci Successoribus olim Mri Petri Zgerko
wski ex Summa Centum Nonaginta Octo florenis nonnisi Summa
Nonaginta Sex Florenis polonj provenire determinat, Jamvero Adm
Reverendus Miaskiewicz pro Decimis Stante Possessione Ill.ris Korzb
wski ex Bonis Labowo Retentis, ad expirationem Ejusdem Possessionis p
Annis Quinque provenientem Summam Quadraginta Florenis Pol.ci Dec
rendo Quatenus Mrus Josephus Zgerkowski ex Summa Korzbvian
apud se habenti Coram Actis Centum Florenis præsentata et Obsignillat
Summas Supra resolutas et quidem Religiosæ Annæ Strzeszewskæ

Municali

Muniali Ordinis S. Benedicti Contus Sieprens Summam Ducentorum Triginta octo Florenos grossos Quatuor Decem Polonos pro Provisione ac Marcis Decem Crenos Florenos ~~Florenos~~ adjudicatis spectante Dño Valentino Stanczewski Summam Quadringentos octo Florenos polonos, Dño Casimiro Cywonski Summam Septingentorum Nonaginta Trium Florenos grossos Viginti Quatuor Polonos Succumbus Olim Illustris Admodum Rndi Stanislai Kowalski Decani Kaliscens Praepositi Jaroslaviens Summam ~~Septingentos~~ Ducentorum Nonaginta unius Florenos pol. Ex Summa Quoque Dño Simonis Kowalski agnita super Summam Jo. Dñi Simonis Kowalski ab olim Dño Josepho Chodkowski Camerario Trium Florenos Summam ex Aureorum hungaricalium Circa praecommissionem manualem percepisse agnovit, Eidem Dño Simoni Kowalski Summam Centum Quinquaginta Novem Florenos grossos duodecim pol. Jam autem Dño Thomae Chodkowski Ejusdem olim Dñi Josephi Fratri et Succo Summam Centum octo florenos polonos Dño Mathiae Draminski Summam Ducentos Octuaginta Novem florenos polonos. Dño Francisco Sadowski Summam Ducentorum Nonaginta Unius florenos polonos Jamato Antonio Sikorski, Quotam Sexaginta Trium florenos grossos Viginti Quatuor Infideli Herozek vxoris Summam Centum Sexaginta septem florenos Polonos Dño Adamo Truszki Summam Octuaginta Septem, florenos Sex grosso Pauli Truszki Summam Septuaginta Novem Florenos grossos Quindecem Polonos, Dño Korzybski Summam Viginti ~~Sex~~ florenos grossos Octo Polonicales, Succumbus olim Dñi Joannis Ludowski Summam Centum decem Septuaginta Quatuor Florenos grossos Quindecem pol. Succumbus olim Michaelis Lgiczkowski Dapiferi Cremenecens Nonaginta Sex Florenos polonos. Quorum Rndo Joanni Miaskiewicz Vicario Ecclesiae Jaroslaviens Summam Ducentorum Septuaginta Florenos polonos ~~Gratiosos Stabilitatis Locatis Joannis Septem~~ per Annos futuros 1777mo Jnsidenti Coram Officio et actis Dñi Florenos Subscripti Canonici Ejusdem Ecclesiae Majorem faciens in Casu contraventionis Publicandi Emendandi Possessionem Bonorum Tabonea Solvat et Realiter Enumerat Dñi Jnsti Vigore. Et Vigilia Festi Sancti Jacobi Apostoli

Joannes Dumowski Subjudex Terris Pltus Florens

Officium Provens Castrens Capitt Florens ad Oblationem Dñi Thomae Krawski Decretum Condescensoriale Jnfrascriptum in Bonis Jnferius nominatis per Judicium Subjudicatus Terrestre Florens expeditum, manuq ejusdem Subjudicis Subscriptum reproducentis ad citandum actis ejusdem Jnfrascriptum suscepit in Tenore sequenti Jnsertis Originale ejusdem Decreti Circa acta Jnsti est Tenoris.

Actum Jn Dño Florens Jonia Quinta in Vigilia Festi S. Jacobi Apostoli Stilus
ri 24ta Mensis Julij Anno Domini 1777mo

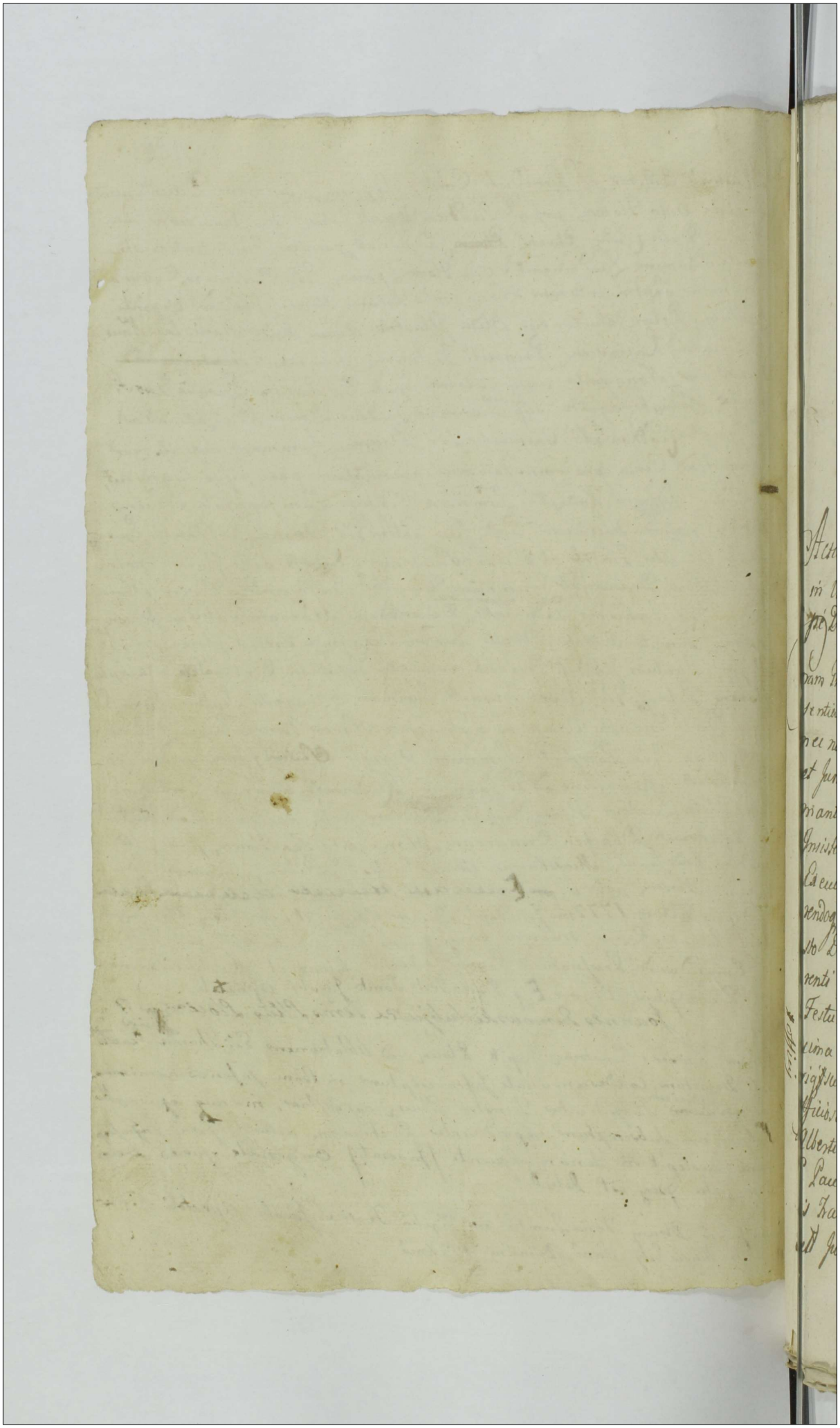

28

Actum in Fundo Bonor. Kossobudy Feriâ Sextâ in Vigilia Festi Sancti Mathaei apostoli proximâ, nempè Die Vigesimâ Mensis Septembris Ao Dni 1776tô.

Coram Gnoso Burgrabio Crenz Ciechanz infrà Subscro in Praesentia MM Thadaei Lysakowski, et Joannis Sulinski nec non Mtis Gnalis Providi Petri Dańkowski Authi et Jurati ad actum praesenz assumpti, et eumdz acclamantis. Officium praesens Burgrabiale Castren Ciechanz Insistendo Legibus et Constitutionibus Rmi de Peragenda Executionibus seu Bonorum Traditionibus Sancitis, Parendoq Decreto Executionis Commissorialis in Nowemiasto Die Duodecimâ Mensis Augusti Anno nunc Currenti 1776tô latt, et in Arce Ciechanz Trâ Quartâ pt Festum Exaltationis Sanctae Crucis, nempè Die Decima Octavâ Septembris Anno eodz Oblatuato, Muneriq suo satisfaciendo, ad Instantiam et requisitionem Officiosam MM Theodori ~~Alberti~~ Venatoris Zacrocimen Alberti et Ludovici Pincernicz Gostinen et Marianne G. Pauli Lempicki Vice Regenz Trnsi et Crenz Zacrocimen Consortis Fratrum et Sororis inter Se Germanor Morskich Actt Jure vincentium, vigore Decreti seu potius

* Officij

#

Pœnæ Banitionis cum eius Publicatione de actu ejus-
dem in Arce Ciechan Sabbatho in Vigilia Festi Na-
tivitatis Sancti Joannis Baptistæ anno toties dicto
1776to ex Instantia supramentionatorum Mcorum Mokr-
skich Actt et Jurevincentium super Mcis Josepho, Vi-
ctorino et Michaele Kossobudzkie Thesaurariæ Plocen
Citt et Jurevictis in Causa et occasione per eosdem Sum-
marum Primæ Sexdecem Millium Tynphonum cum
Provisione eidem Summæ coequali, alterius Novem
Millium Tynphonum Decreto Commissionali in Oppido
Sacræ Regiæ Maiestatis Nowemiasto, Die scilicet
Sexta Mensis Novembris Actt et in Arce Ciechanovien
Sabbatho in Vigilia Nativitatis Sancti Joannis Bapti-
stæ Die vigesima secunda Mensis Junij Ao Domi-
ni 1776. oblatuato Mcis Actt et Jurevincens adiudicatt
nolle exsolutionis, Decretoq. præallegato in toto Contra-
ventionis obtentt et publicatt ad Suprascra Bona
Kossobudy cum attinentiis, condescendit MM
Kossobudzkich Hæredit, Ibidemq. cum Suprascris
Nobilibus et Mli in Actu contentis condescendendo
Jurisdictionem suam Executorialem avisata Pri-
us Parte Citt et Jurevicta provisaq. Securitate Pu-
blica Actui Juridico debita et per vocem suprascri
Mlis Jos universum denuntiatam fundavit, Qua
fundata Partes utrasq. tam Jurevincentem quam
Jurevictam suprascro Mli ad Sui præsentiam ac-
clamare demandavit, ad Cuius Mlis acclamationem
venientes pntr Mci Theodorus Albertus et Ludovicus
Mokrscy Actt et Jurevincentes Reproducentibus
Ptis præallegato Decreto ac Pœna Banitionis cum
ejus publicatione ac toto Processu ea in Causa

Sub secuto.

Ao 1775

subsecutô petierunt per Officium Praesens Traditionem
Bonorum E Sortem finalem et indilatam Ptis Citt Jure
vitiae fieri et peragi ~~Jud~~ Officium itaq Burgrabiale in-
fra subscrum insistendo Legibus et Constitutionibus Re-
gni et praecipue Constitutioni 1726 A Jm primis ad
Traditionem Bonor Kossobudow ⊕ MM Kossobudzkich
Citt et Jurevictor uti in re Judicata condescendit
eademq Bona cum Segetibus in holodiis ad Praesens
existentibus in ⊞ Summis supradictis Primâ Sexde-
cem millium Tynphonę cum Provisione eidem Summae
coequali, alterâ Novem millium Tynphon Decreto
Commissionali adjudicatt cum omnibus eorundem Bo-
norum arcis hortis agris pratis, campis, Sylvis, Bor-
ris rubetis mericis, aquis, fluviis, fluminibus, pi-
scinis, aedificiis Curialibus et Chmelonalibus, Subdi-
tis, Cmethonibus, tam profugis, quam ad praesens
existentibus, eorumq Uxoribus ac Liberis, Laboribus
Juvaminibus Censibus obedientiaq Cuncta in rea-
lem et actualem Possessionem Nemine impugnan-
te et Contradicente /: Excepta Sorte per G. Pinski tradi-
ta officiose :/ Tradit et dimittit de tenore tali: Budynek
w ktorym mięszka W. JP. Wiktor Kossobudzki po Chłopie Jaśku
zmarłym pozostały, ktory wraz z Sienią w Słupy stawiany iest
stary y nadpruchniały. Słupy iuż ponadgniwały, Poszycie na
nim stare, częscią dobre, częscią złe, Połap wszystek z dylow, wcho-
dząc do tego Budynku z Sieni Drzwi z Dylow na Biegunie
prostey roboty, po prawey ręce iest Jzba, w ktorey JP Kossobudz-
ki mięszka, u tey Jzby proste drzwi na biegunie bez żadnego
zielazem opatrzenia, w tey Jzbie Okien dwa w drzewo robio-
ne, Szybki w nich drobne, piec prosty y Kumin takiż, ale
dobre, także po lewey ręce Jzba druga Cieladna, do tey Jzby
Drzwi proste na Biegunie okien dwa, iedno w drzewo ro-
⊕ et Kraykowa. ⊞ Summa Br ~~[illegible]~~ ad praesens traditt correspondens
ex

E Kossobudow Kraykowa et Sortis nuncupat Holizany, Ad Zdonowa et Zdinska atq Ligy.

bronie w którym Szyb dwie sztuczonych drugiego wcale nie-
ma tylko dziura znacząca że był, piec w tey Izbie z
Kominem, Kaflowy, prosty, Kumin zdołu na dach na Sto-
nach gliną nie źle opatrzony, u Kuchni drzwi proste na Bie-
gunie ~~proste~~, do tego Budinku Dworskiego mieszkalnego
Stodoła iedna, z dylow w Słupy stawiana, o dwoch Klepi-
skach to iest iednym Suiekem na Wschod a drugim na Za-
chod Słońca stoiąca w którym zawiera się Sąsiekow trzy,
każdy Sąsiek po przeset dwa stawiany, posiciena
ky Stodole stare, złe, Wierzeie u Obydwoch Klepiskow
takież, z iedney strony u obydwu Wrzeni Klepiskowych
Są skoble żelazne, w tey Stodole naypmod Sąsiekiem od
Wschodu trzema Kwaterami iest Grochem zatoczony
az do Słopu, w Ciarky Kwaterze tegoż Sąsieka od Klepiska
rowno z Dylowaniem którego Grochu wszystkiego, być może
plus minus fur dwadzieścia Prosa w trzeiey Kwaterze plus
minus Kop Sześć, w drugim Sąsieku Srzedmim między
Klepiskami Mylii od Klepiska do Klepiska iedną połowę
iest na my Tołnie na Betch wyżey, będzie fur plus mi-
nus Dwadzieścia pięć, Żyta przytey Syce druga po-
łowa takież od Klepiska do Klepiska rowna z Bet-
kiem będzie Kop plus minus Pięćdziesiąt pięć w
trzeim Sąsieku od Południey Zboże rożne, to iest Pszeni-
cay Jęczmień ~~[illegible]~~
Jęczmienia plus minus Kop Dwadzieścia Pszenicy Kop
Sześć z tych Stodoł badowanych Udziela się dla Ur.
Kora kossobudzkiego Dziedzica Grochu Kwatera iedna
od Klepiska, Mylii Połowa to iest druga Kwatera od
drugiego Południowego Klepiska, Jżem Żyta Kop
Dziesięć, Jęczmienia Kop Siedm, przytey Stodole
Wozownia stara zła Wierzeie u niey złe, poszycie
Uniey takież wadzie się Jżem Budynek stary zły nie zy-
chwały poszycie na nim takież Kumin na Stonach re-
paracyi potrzebuie Dwiri takież ślab u Sieni tak u Izby
stare złe na Biegunie, piec y Komyn złe, okna dobre-

dwa, Chlewow pod iednym Dachem dobre, pod Drugim
dachem tyż ale złe poszycie na nich tamże
ale dobra poszycie stare potrzebuiące reparacyi. Te Budin
ki posiada Woyciech Bieniek z Żoną Ci Gospodarstwo maią
Syna Woyciecha Zarobciałka y Zarobka maiącia Brata swe
go, robią z przezaiem Pańszczyzny Dni Cztery Sobotą
troiest za dziewięć tamże dni Cztery w tydzień, Lnu tocz ek
maią zasiany, Wołow zaś dzwnych nie maią tylko swemi
Pańszczyzną wspomniane odrabiaią Podymne y Dzie sięc
ciną płacą, Dannę Dworowi to iest Kapłonow Dwa, za
iec pięćnaście daią, Stodołę y stray odbywaią, Drugi Bu
dynek w Stupy stawiany zeszłego tu, iuż się obala
tylko Komin obszpiorky dobrze, dotego Budynku za
dney Stodoły nie masz, w którym mieszka Jan Bieniek
z Żoną Gontowi Poddani sąsiad y pierwszy, Ci Gospodarstwo
maią Syna maleńkiego Zatoż ni Wołow Zaprzężnych
Stuzicą &c. y Lnu tocz ek maią obsiany robią Pańszczy
zny tam spuszczanie iako y Dobą po Dni Cztery w ty-
dzień Kumyrowe y Dziesięcinę tamże Dworowi Da
ią oddaią. Czynsz y Stodołę y stray odbywaią Stupy
sąsiad y pierwszy Jest Budynek w Stupy z Sieczną Gont-
stawiany dobry, Poszycie Komin okna drzwi y piec dobre
dobre, Stodoła y przy stodole Szopa nie złe, Te Bu- Jan,
dynku posiadaią Antoni Pawlak z Żoną ktorzy ma
ią Dzieci Sześcioro to iest Syna iednego Dominika y Cor
pięć konegund Jadwigę Marianne Julianne y Kata
rzyną Zatoż maią wszelaką odbywaią Pańszczyznę, sąsi
y drudzy, podymne Dziesięcinę y Czynsz oddaią sąsiad y
Pierwszy, Stodołę y stray odbywaią z drugiemi Pod-
danemi Budynek z Sieczną w Stupy stawiany dobry,
Komin na nim Kumin y piec okna y Drzwi
niego wszystkie dobre, Stodoła y Oborki wszystkie dobre
te Budynki posiada Antoni Klasicki z których dnia sąsiad
Jemu nie robi, ale pawłdzieś tymna z niego usługi prodro
zne

zne odbywa, Dziesięcinę y Podymne oddaią Item Budynek w
Słupy Stawiany z Sięnią stary ale nie zły, Poszycie na
nim Stare poprawy potrzebuie okien w nim Dwa
Złe Komin y pięc nie Koniemiecznie, w tym Budyn-
ku mięszka Jan Barikowski Krawiec z Żoną Grontowi
Poddani, maią Dzieci Czworo, to iest Synow dwoch, y Corek
dwie Annę y Małgorzatę, Synowie zaś Stanisław y
Klemens z Jmion, Powłoczek trzymaią ale załogi Za-
dney nie maią tylko Sobą robią Pańszczyzni po Dni
Cztery w tydzień. Podymne Dziesięcinę y Tłokę odbywa-
ią Stodolisko maią stare złe, iuż Wierzch zeszczętem upa-
y ściany się obalaią Budynek Cieślakowski nazwany
w którym siedzi Panna Rosalia Kossobudzkiego Jest w Słu-
py stawiany z Sięnią Stary poszycie na nim złe, ale
piec y okna dobre, Budynek w Węgeł stawiany z Się-
nią stary iuż nadpruchniały, na którym poszycie takie
Komin tak z dworu iako y Izby także Piec, okna, do
w tym Budynku mięszka Franciszek Kowalczyk z Ż
maią Dzieci pięcioro to iest Sina michała Pastuszka
y Corek Cztery mianamy Katarzynę Ewę y Zeklę,
także Parobka Woyciecha poddanego Grontowe
ten Gospodarz ma Stodołę dobrą y Chliwek takiś Po-
szycie na nich nie złe, Załogę ma wszelką, Pańszczy-
zny robi tyleż co y inni Podymne y Dziesięcinę
płaci Daninę Dworowi oddaię Tłokę y Straż odbywa
z Jnnemi Item Budynek stary w Węgeł stawiany
Z pruchniały z Sięnią na którym poszycie Stare zł
Komin z pieczyskna dwa dobre przy tym Budynku
pod iednym że Dachem Komora y Chlewkow pod
iednym Dachem trzy pod drugim dwa, Stodoła sta-
ra iuż się obala poszycie na niey złe te Budynki
posiada Woyciech Jozwiak z Żoną który ma Corkę iedn

y Tomasza Parobka Brata swego, także Dziewkę Mał-
gorzatę ten Gospodarz iest Gruntowy poddany maiący
Załogę Wszelką y powłoczek obsiany, ktory też Pańszczy-
znę robi co y drudzi Podymne Dziesięcinę y Czynsz Dwo-
rowi ~~płaci~~ oddaie Stołę y Straż odbywa iak y Drudzi
Item Budynek w Słupy stawiany stary zły poszycie na
nim takieś kamin opatrzenia Gliną potrzebuie Okna
złe, w tym Budynku mięszka Maciey Kowalczyk z
Żoną także Gruntowi Poddani ktorzy Maią Synow Trzech
Teodora Benedykta y Bartłomieia ieszcze małych,
także Parobka Franka y dziewkę Jadwigę Gruntowe Pod-
danych, Ci Gospodarstwo ~~załozni~~ bez załozni tylko z Po-
włoczka robią podni Cztyry, Dziesięcinę y Podymne płaci
X. Idąc ze Wsi wyżey napisaney Stodoły przy ktorey stoi
Stania w Słupy stawiana z Wystawą Dworska, u
ktorey Drzwi na Biegunie dobre, Podłoga w Stayni do-
bra, złobow dwa y poszycie na niey dobre Siana na
tey Wozowny fur plus minus Trzy, przy tey Stayni Spi-
chlerz Tamusem nazwany z Dylow lichych w Słupy
stawiany ~~niezły~~ poszycie na niem stare poprawy Snop-
kiem potrzebuiące na ktorym Pułaszk z Dyslow Drzwi
u niego proste z Skublem zelaznym prosto tego lan-
sa napułnoay Sad roznego Drzewa, na kołd oparkoń-
X niony, idąc od tego Sadu obory stare złe, słupy u nich
popodgniwały w Sześć przeset wzdłuż stawiane do oba-
lenia nakłonione, poszycie na nich całe złe, prosto
tych obor Spichlerzik w węgeł stawiany stary, zły
iuż w Zeymię wlasł, do obalenia podobny, tylko po-
podpierany, do ktorego Drzwi stare, na Zawiasach Ze-
laznych, podłoga w nim zła, a pułapu cale niemasz
Item Za Sadem, Ogrod Chrostem na kołd Ogrodzony na ktorym
X Item Chałupy dwie stare iedna po Owczarzu pusta, w dru-
giey mięszka Matus Piątek niezałozny

stoi konopi wyrwanych kop trzy Snopkow trzydzieści
Drugi Ogrod za Spichrzem, na tym ogrodzie konopi kop
Dwie Snopkow trzydzieści Pasternaku lich osmnaście
kapusty kawałow Siedm, Rzepy w Ugorze Łagonow
Siedm. Ugor w Poli od Kraykowa wszystek iest pod
orany. Item na kraykowie podaie się Budynek wsłup
stawiany z Sienią stary ale dobry, poszycia Snopkiem popro
wy potrzebuie, kumin Pięć y Okna w tym Budynku dobre
Chlewkow dwa nie złe, Stodoła stara zła zpruchniała
y poszycie na niey takeś w tym Budynku mieszka
Piotr kowalczyk z Żoną maiący Corek trzy, to iest Łucyą
ktora służy w Kossobudach we Dworze Drugą Franciszkę
Trzecią Rosalią mieysze powłoczek trzyma ale żadney
Załogi nie ma, Robi Pańszczyzni Sobą Dni Cztery w
Tydzień dwoygem, Podymne y Dziesięcinę oddaie,
Złotę y Straż odbywa, w tymże Kraykowie mieszka
Komorą Stanisław z Żoną Barbarą maią Corek Dwie
Małgorzatę y katarzynę Ci żadney załogi nie maią
tylko Złotę y podroż odbywaią Zandem coe Die
Anno et Actu Officium idem Burgrabiale Crem Ciecharę
cum nbus ac mtis in Actu Contentis ad Sortem nuncupat
Kołczany eorundem mcor Kossobudzkich Actorum et Jurevictorum
Haereditt condescendit. ibidemq Jurisdictionem Suam avisata
prius Pte Citt et p vocem suprascrs Mtis in universum de
nunciatam fundavit Qua fundata Ptes Utrasq tam Jure
vincens quam Jurevictt Suprascrs mti acclamare jussit
ad Cuius Mtis acclamationem veniens pntr M Ludovicus
Mokrski Actt et Jurevincens reproducit praeallegato Decre
to ac Poena Banitionis cum ejus publicatione petiit pe
Officium praesens Executionem fortem finalem et indilatam Ptis Citt Jure
vict

victæ ac Traditionem Sortis fieri et peragi, Ex adversa verò
Parte Quoniam nemo ad impugnandum eundem Actum Exe-
cutionis comparuit, et impugnare voluit, proinde Officium
Burgrabiale eandem Sortem MM Kossobudzkich Hæreditt.
cum Omni ejusdem Usu fructu prout in Suis metis et limitibus
extat, in Summa suprascriptæ Decreto Commissoriali adjudi-
cata tradit, et ad Bona Kossobudy adiungit, in actualemque Pos-
sessionem dimittit Postquam peractam Traditionem Bonorumque
Statusque eorundem conscriptionem suprascriptus Mtis cum Nbus in
Actu contentis vigore præinsertæ Traditionis eosdem MM Mokr-
skie et Lempickie in præfata Bona Kossobudy, Sortesque tam
in Bonis Kraykowe, quam Kotczany cum omni eorundem
Usu fructu intromisit, investivit nemine impugnante
et contradicente, Pacificamque Possessionem et intromissionem
eisdem MM assignavit et ibidem reliquit Tum itaque eodem
Anno Die et actu Ut suprà, ad Fundum Bonorum Zdu-
nowo et Zdunowko Hocce Officium cum iisdem Nbus ac Mti supe-
rius in Actu expressis Se contulit, ibidem cum avisatione Par-
tis Jurisdictionem suam fundavit, fundataque Ptis Utrasque
tam Jure vincens quam Jurevictæ Suprascripto Mti acclamare
jussit ad Cuius Mtis acclamationem veniens pmtr M Theo-
dorus Morski Venator Zacrocimensis Actt et Jure vincens Pti
reproducentibus præallegato Decreto ac Pœna Banitionis
cum publicatione petiit ab Officio Traditionem Bonor. par-
tis Citt. Jurevictæ fieri et peragi Ex adversa autem Par-
te veniens pmtr Mca Lugowska Reproducta Complana-
tione de data ejus in Zdunowo Die Vigesima secunda
July 1776 Ao inter MM Kossobudzkie et MM Lugo-
wskie conscripta et manibus Utrarque Partium subscriptâ,
vigore Cuius, Possesioni se sistit, traditionem Bonor. allegat.
in Summa superius expressa, Decreto adjudicata, in eisdem Bonis Sese extendens

† Particula

Qua attenta, Officium Burgrabiale Castrens Ciechan Causam eand cum toto ejus effectu ac Partibus Ipsis pro Primis et proximis Judicior Commissorialium Trnis remisit remittitq praesentibus. Conservando Ptibus Utrisq Comparendi in ibid Trnum peremptorium Terminô Conservatô. Demum itaq Anno eod et Actu ad Bona Lipsa Sortemq mm Kossobudzkich Haereditt hoc sed Officium Burgrabiale cum Saepe dictt nbus ac Mtd in Actu contentis Officiore condescendit ibiq similem Jurisdictionem per Vocem ejusd mtis avisata prius Pte Citt Jure vitt fundatam fecit Qua fundata Ptes Utrasq tam Jure vincentemqm et Jure vitt supradicto Mtd ad Sui praesentiam demandavit acclamare ad Cuius mtis acclamationem pntr veniens M Ludovicus Mokrski Actt et Jure vincens reproducto Decreto ac Poena Banitionis cum ejus Publicatione obtentt petiit per Officium praesens uti in Re Judicata Traditionem sortem et finalem in Summis superius expressis Prima Sexdecem Millium Tymphonum cum Provisione, Altera Novem Millium Tymphonum Decro adjudicatt, Et in omnibus Bonis Kossobucciani Sese extendens fieri et peragi ex adversa vero Pte Comparens pnt M Szygowski Subjud ex Trn Zacrocimens Reproducto Decreto fundtt in Fundo Bonor Kossobudy cum attinentiis Tra Ida pt Trn Snae et Individuae Trinittis 1755to Ao lato et in Castro Sochacovzens Tra Ida pt Dnicam Rogationum 1756 Ao Oblatum Quo Decreto Summae a mm Kossobudzkie M Liberadzki Judici Zacrocimen sunt adjudicatae vigore Cuius Possessioni Bonorum Lipsa Se sistit allegat, Quo attento Causam eand cum toto ejus effectu ac Partibus Ipsis simulq rursus, ad Judicia Commissorialia pro primis et proximis Judicior eordem Trnis remisit Remittitq Praesen Conservan

Partibus Utrisque Terminum in ibidem compa
rendi peremptorium Terminô Conservatô.

Nicolaus Slaski BCC

Offi



Instigatoris Cren Plocens

Offm praesens Crenę Capitl Plocens ad oblationem G. Petri Bystry:
Traditionem infrascriptam in Bonis inferius nominandę p Offm
Burgrabiae Crenę Ciechanoviensę porrectę Manuque Ejusdę
Gsi Burgrabij propria subscriptam reproducendę ad acticandę
Actisque Crenę Ingrossandę suscepit in Tenore Tali.
Inserat Originale ejusdę Traditionis Circa Acta relicta.

Actum in Castro Plocens Tra 4ta pt Dnicam Exaudi ipsa
scilicet die 14ta Mensis Maij Ao Dni 1777.

Actum in Fundo Bonorum Przeradz magna Feria Se-
cunda post Festum S. Luciae Virginis et Martyris proxi-
ma die scilicet 16. mensis Xbris Anno Domini 1776

Coram Gnosis Clemente Kozłowski per Partes infranomi-
natas Inscripto Super Arbitro, Mathia Zabowski ex
parte Gnosorum Alexandri Patrui et Tutoris ac Josephi Fi-
lij Dembskich, Bernardi Malewski et Simonis Gorzecho-
wski, atq Ignatio Wenda Camerario Granitiali Plocen
ex parte Gnosorum Antonij Parentis et Pauli Filij De-
bskich locatis Arbitris Judicibus Compromissorialibus
in praesentia Gnosorum Fabiani Bęski Petri Rudolski
Petri Wituski Ignatij et Andreae Przeradzkich ac Ad-
onum Nobilium ad Actum praesen Congregatorum
Nec non MRG. Providi Stanislai Kazmierski de Prze-
radz magna Authen et Jurati, Actum praesen acclaman
et Eidem ad Stan. Judicium Suprascriptum Compro-
missoriale in fundamento Inscriptionis Compromis-
sorialis in Siepe in Terminis Communibus Tenestribus
Plocen Feria Tertia post Festum S. Francisci Confessio-
nis proxima scilicet die 8. mensis Octobris Anno praesen
per Gnosos Alexandrum Dębski Bernardum Male-
wski suis et Gnosorum Josephi Dębski et Simonis Gorze-
chowski nominibus ab una, et Antonium Bęski suo
Gsi Pauli minorennis Filij nomine parte ab altera
cognitae, Cujus Contextu Eiusdem Partes Compromittentes
Effugiendi juris litigia ad sopiendam et finaliter
Audendam Causam intuitu Summae et peractae Vio-
lentiarum non non praetensionum ex fundo Bonorum Prze-
radz magna pulularum in Judicio Tem Plocen vertentes
Super arbitrum Supremumq Causae Eiusdem Ju-
dicem Gnosum Clementem Kazłowski inscripserunt

elegerunt et impetrarunt, locumq; eidem Compromisso hic in Bo-
nis Przerad. magna tempus et diem per eundem Gnosum
Superarbitrum pria Arisatione designandum ante tamen Fe-
sta Nativitatis Christi Domini Anno pren. determinarunt
plenariamq; facultatem, et omnimodam ac absolutam
potestatem Gnoso Superarbitro cum Mfcis arbitris a quo-
cunq; parte per unum locandis dederunt et concesserunt
Comportationem Documentorum pria Comprobatione pu-
ratoria si interest injungendi, quibus Comportatis Solutio-
nem Summae cui et a quo provenient assignandi, de prae-
tensionibus Fundi, Inventarijs rebus mobilibus, Damnis
injurijs violentijs inquirendi, investigandi, Inquisitiones
expediendi, Juramenta excipiendi, Extraditionem In-
ventariorum ac rerum mobilium cui interest decernen-
di, Satisfactionem omnimodam cui et a quo provenient
adinveniendi, quosvis processus revolvendi, Poenas super
quo interest decernendi, Partesq; in omnibus et Singulis
praetensionibus nihil intactum et inresolutum relinqua-
do praecisa quaris appellatione disjudicandi modum
di et assopiendi, Promittentes et inscribentes pfatae Par-
tes Recognoscen. quid quid per Eundem Gnosum Super-
arbitrum et arbitros decisum fuerit pro rato grato
firmo ac valido Suscepturos. Idq; sub poena Banitio-
nis illo in termino Compromissi super Parte Contraveni-
ente coram Gnoso Superarbitro et Mfcis arbitris a quo-
cunq; parte locandis publicanda et Damnis Terrestribus
pro quibus ubiq; responde~~rent~~ deberent Suis cum Posteris ad
Fundum Bonorum Przerad. magna pro ~~[illegible]~~ die hodierna
Partibus pria tempestive facta arisatione per Gnum
Superarbitrum designata, condescendit, Jurisdictionem
suam Compromissionalem officiose vi juris et moniis
fundavit et Partes ad inscribendam Compantionem
Mfci Actui adstanti acclamare fecit ad cujus acclama-
tionem Partibus ~~[illegible]~~ Gnosis Alexandro Fe-
lix et Josepho Filiarum Dembskie Actu et Citato per Gnum
alexandrum

Alexandrum Dębski Patrium Rectorem suo et eiusdem Gr. Josephi Dębski
Filiastri sui nomine personaliter, atq Gnosis Antonio Parente et Paulo
Filio minorenni Bęskie Citati et acto per Eundem Gnosum Antonium
Bęski Parentem suo et suprascripti Filij sui nomine personaliter
Comparent et secum judicialiter disceptant. Quibus Partium Discepta-
tionibus et Controversijs indictis exauditis Judicium Compromis-
soriali accingendo se Regulae Inscriptioni Compromissionali su-
ma de contentis insertae Teneri Partes comportare Documen-
ta quaeris ad Causam in qua colluctant spectant Judicium cen-
set idq instantanee, Et quoniam Gnosus Antonius Bęski omnia
Documenta (pro quorum Comportatione conveniebatur) compor-
tavit nullaq alia ultra Comportata circa se habere infert
Gnosus quoq Alexander Dębski in Eadem comportatione per-
stitit, sufficientioraq non urget, ab Eodemq Gnosus Bęski
nulla Documenta pretendit, proinde Satisfactione senten-
tiae suae adinventa, Gnosoq Bęski ab ulteriori Comportatione
libero pronuntiato, Causam inducere mandat. In Ca-
sus Inductione. Siquidem Eaedem Partes principaliter
inter se collidentes in omnibus mutuis pretensionibus proces-
su reciproco in Judicio Terri Plocen. ventilato comprehensis
ad se ab invicem habitis pro quibus ad suum Judicium
Compromiserunt, amicabiliter secum convenerunt
eoq intuitu Complanationem sub tractu Actus praesen-
tis Compromissionalis confecerunt, et Eandem confectam
manibus suis et Amicorum subscriptam coram suo Judicio
Compromissoriali produxerunt, authoritateq Judiciali
firmandam et approbandam contenderunt. Ideo Ju-
dicium Partium paciscentium affectationi Annuen-
do Approbata Eademmet Complanatione Illiq
insistendo decernit ac praecipit Quatenus Gnosi Ale-
xander Patrius et Josephus Filiastrus Dembscy in
satisfactionem praemissae Complanationi Sum-
mam Duentor Viginti noven. f. polon. ultra detrun-
catam

catam sibi ex summa praemissa Complanatione expressa
adinventam, restantem Gnoso Antonio Bęski in eo pro
Vigilia Festi Nativitatis S. Joannis Baptistae Anno Dodan
te futuro 1777 ventura coram Officio et Actis Cren. Plocen.
absq omnibus Juris diffugijs et protellationibus solvatur
et realiter enumerent, In quo termino Partes supra sine
ad tenorem dictae Complanationis, de praetensionibus qui
buscumque ac processu, tum de Inventarijs et Documentis
sibi extraditis se sequietent. Factum sunt praemissa
Partes sub poena Banitionis in ibidem in casu alicui
jus Contraventionis circa manifestationem faciun
dam publicanda. Jam vero Gnosum Bernardum Ma
leuski indebite in processum involutum a quavis im
petitione Gnosi Bęski judicium liberum pronuntiat. Decreto
praesenti Vigore.

Clemens Kozłowski per Partes utriusq Inscriptus
Superarbiter mppria.

Matthias Zaborowski ex parte Generosorum Dębskich
locatus Arbiter mppria

Ignatius Wenda Camerarius Granae Plocensis ex
Parte GG Bęskich locatus Arbiter.

Officium praesens Crenae Capitis Plocensis ad Oblationem G. Valentini Mydzelewski Decreti
Compromisseriale infrascriptum inter Partes introcontentas praelatum Ma
nibus MM arbitri et Superarbitrorum Subscriptorum reproducere ad
Acticanae Actisq praesentis Ingrossandum suscepit in tenore seq
(inscrat) Originale Ejusdem Decreti circa Acta Relictum

In Cro Plocensi Feria Quinta post Dnum Laetare praesentibus Die
Decima Tertia Mensis Martij Ad Dnum 1777.

Inwentarz Dobr Rempina za Posessyi wgmci Pana Hyppolita Dobrskiego Miecznikowicza winnickiego Dnia 28 Listopada 1776tego Roku wprzytomnosci Jchmc Panow Antoniego Miłobędzkiego y Andrzeja Lawendowskiego tudziez Opatrznego Michała Woznego - z Rempina urzędownie y Sprawiedliwie spisany.

Folwark który przedtym był Browarem z Drzewa przecieranego w Węgieł stawiany stary, u którego Cwele pogniły, z Sienią, Kuchnią, Izbą, y Komorą, do niego wchodząc, Drzwi u Sieni z Tarcic stare na biegunach u nich skoble żelazne, y łancuszek ze Dworu a z Sieni Zapora, y Klamka drewniane, w Sieni Kawałek posadzki z dylow, nad tą Sienią pułap z tarcic, y z dylikow zły, w Sieni Kumin na stożynach ieszcze dobry, lepianki tylko mieyscami potrzebuie, Drzwi do Kuchni stare fasowaną robotą na zawiasach z urzeciążem, y skoblami, z Sieni do Izby drzwi na Zawiasach żelaznych stare u nich skoble trzy, ieden z Izby, a Dwa z Sieni, y urzeciąż żelazny, w tey Izbie Okien dwa w Drewno oprawnych, w nich dwie szyby wybite, a trzy są spękane, piec z gliny y z Kamieni tylko stawiany zły, stoł z Tarcic na czterech tylko palach w ziemię wbitych stoi, szafy dwie iedna przy Drzwiach Sienniych ze Dwiema Drzwiczkami z Starcic w Cale zła nad nią trzy policzki z Tarcic, Druga przy sciance Komorney, także z Tarcic u nich Drzwiczki z iedną Zawiasą Dobrą, a Druga zła, pułap nad tą Izbą z Tarcic stary Do Komory Drzwi stare z Tarcic na Zawiasach u nich skoble y urzeciąż żelazne, w tey Komorze podłoga z Dylikow zła, pułap. takiż, iak y nad Izbą, w tey Komorze szafa z Tarcic u niey Drzwiczki na Zawiasach na Zamek zamykane, lecz Dno złe; Tynkow do wsypania Dobrych nowych z przykrywadłami trzy, z tey Komory Drzwi na Dwor z Tarcic

na

Na biegunie, z Komory Zapuwane, Kto dow do Kapusty Dużych
trzy dwie Dobre, do trzeciey Dno nowe wetrzi pobiela, Faski
dwie zuzane, iedna dobra, druga zła, Coberek mały
ieden, Skopek ieden, Kapelkow trzy, dwa z uszami
a trzeci bez uszow, Grapy dwie żelazne na nogach, iedna
miata stara, obrzęcz żelazny zbita zła, Druga Dwia dobra
Ten Kotwark poszycia nowego, y Cwelow nowych potrzebuie.
Przy tym Kotwarku Dwie polioiki przybudowane ze starego Dwo
ru, do nich Ścieni wchodzą Dwie z Tarcic prosty robota
chybiowane na Zawiasach z Klamrą, Rzeykiem, z Kobłami
wrzeciądzem, y antabką do przyzgadania żelaznemi, wtym po
koiku Okien Dwa wDrewno oprawnych, w nich szyb siedm
stłuczonych, Krucensik stary z Szaforka na Zamek zamy
kany, Do Drugiego polioiku drzwi podobne z robota iak
y upierwszego, na Zawiasach z Kobłami y wrzeciądzem
w tym polioiku Okno iedne oprawne wDrewno, w nim szyb
Dwie stłuczonych, te wszystkie Okna upierwszy mi y Drugim
polioiku na zawiasach żelaznych z Rzeykami y Kobła
mi żelaznemi, Okiennice składane na zawiasach na śrubach
żelazne zamykane, w tych polioikach powałki z Tarcic z
Dobre nowe, podłubitka z Tarcic nowych wewnątrz wbita
Piec zaś z Tarcic starych z starego Dworu dany, Piec
ieden biały niebieską farbą polewany na Fundamen
cie murowany obydwie Połowi grzeczy, Kominki Dwa
z gruntu murowane, do kuchni wsieni bez Dzcc wymiedzio
ne, niewybielone, w tych obudwuch Polioikach, Ablatury
od Ścieni z Tarcic nowych stolarzky, robota niemalowane,
Obicie w obudwuch Polioikach papierowe niebieskie
miejscami nadarte, w mniejszym Polioiku od komina
Kawałka Obicia brakuie; Te Obydwa Polioiki ze Dworu
Tarcicami nowemi obite, od Podworza, a od Sadu Jedna
Ściana nieobita; Stołków małych z poręczami Cztery, Stoł
w Polioiku na Stalugach ieden: Sad od Podworza Szlachec
kami w Sztyfty, a odewsi, y Pola płotem chrustianym
ogrodzony, miejscami Sztyfty u Sztachet podgnite, nachy
lone; Płot zaś Chrustiany zły, wtym Sadzie Drzewo nie

Niechędożone, y żadnego umysłu niemasz Porządku. Kurni
ki w stupy z balow tartych, wnich przegrodz szesi, w szey ie
Kurnika od stodol chlewek maty w stupy przystawiony, tych
Kurnikow wzdłuż przezet szesi, ta Budownia dobra nowa, y
dach nadnig dobry; Stodoła o Dwuch Klepiskach od szey
tow wzięzit Drzewa na put przewirzanego, we środku wsta
wy z balow tartych budowana, który eltegoż przezet
cztery, we środku nigzarch, Dach na nigzarsku, y Lochach
ta stodoła cała zła, Cwele, y Drzewa barzo mile zgnitego.
Dach zatamany wcale zły, w szey ie od Pola, obydwa Prze
sta Cale złe, tylko ich Podpory trzymaią. Zaniczniec na
iednym Klepisku zobladowy, y Dzech, a na drugim złe; =
u Obydwuch Wierzei skoble y urzezigzi żelazne, ta Cała zło
dota Kilka razy skręcona y przestawiczi niezda; iednak
że. Drzewa niemało Dobrego wybrać można ze dwian, oprze
stupow, które iż barzo pugnite. Druga stodoła takoż =
o Dwu Klepiskach w stupy, z Balow y winyć Dyl'kowi
stawiana, w zeltuż przezet dziewięć, ta stodoła ze szegło
zła, y do przestawienia niezdatna, iedna kie Colwusiec
Drzewa wybrać można, chyż do chlewa. iednego =
Klepiska iedne wierzei Dobre, Inne zaś wszystkie
złe, skoble dwa, y urzezigzi iedne, żelazne.
Spichrz wzięzit z Drzewa na put przewirzanego Cudowa
ny, w zdłuż dzieści pięć y tokie iedne, w szerz dzieści
cztery, pod nim Cwele wszystkie, y niektore Drzewa
pognito od Ziemi, Doniego w chudzone Pięgunie Drzwi złe,
zamki y y skobel, żelazne, Kłodka taka y skobel żelazny
od zamku, ale zamku żadnego niemasz. Porudzka dob
na zła, miejscami pognita, y barzo powyrączana, na
Który zboże wyprać niemożna, chyba pleny, y z gumny.
Porudzka gumna Dobra z Tarnic, ale Dach cale zły =
iednak krokwy Dobre; Owczarnia czyli stodoła wzdłuż
Przezet szesi, wszerz dwa, w stupy nowe z Drzewa starego

Stawiana, dobra, Dach na niey Dobry Drzwi dobre, iedne Duże w szczycie szerokie na biegunach, z Tarcic starych Drugie w boku sciany małe, także na biegunach stare z Desch. Staynia nowa w słupy z bałow nowych tartych Postawiona, w niey Przegrodow trzy: w Srzodku Wozownia u niey Wrota na biegunach z tarcic dobre, nad tą Wozownią Altaneczka w słupki z bałow, Drzwiczki z tarcic, y sama Altanka tarciami pobita, posadzki na Dole niemasz; pod Dachem Gołębieniec, W srzodku tey stayni szczyt z tarcic dobry, ze stayni wschody na gurze, nad tą całą staynią tylko Kozlina postawiona, łat, y poszycia niemasz, u Dwuch przegrodow Drzwi niemasz, u trzeciey z tarcic na Biegunach Połapu ani Posadzki żadney niemasz; Połowa tey stayni Kształtem sypania zboża na gurze budowana.

## Zasiew Dworski

### Ozimina: czyli raczey Pole Ozimne

| | |
|---|---|
| Zyta ozimkow po skib sześć | 880. |
| Tatarki w Oziminie Jarych | 67. |
| Pszenicy Ozimney zagonow po skib sześć | 37. |
| Pszenicy Jarey zagonow takichże | 44. |
| Jonezmienia w Oziminie zagonow po skib sześć | 80. |

### Jarzyna Czyli Pole Jarzynne

| | |
|---|---|
| Owsa Jarych | 200. |
| Jonezmienia zagonow po skib sześć | 157. |
| Tatarki Jarych | 103. |
| Prosa zagonow po skib sześć | 80. |
| Grochu Jarych | 140. |
| Rzepniku zagonow po skib sześć | 30. |
| Kapusty Kawałow | 14. |
| Rzepnicy w Ogrodzie Kawałow | 15. |

Rzepy

Rzepy w Polu zasiano staie Folwarkiem — — — X.
Jnnego Warzywa, lnu, y Konopi nie było. Płoty tak
u Podworza, iak y u Ogrodow Dworskich wszytkie złe.

## Jnwentarz Dworski.

Jałowic dwie, iedna Dwulatka Czerwona bez odmiany
Druga wypustka Czerwona łysa. Swini rodnych Dzie
sięć, wieprzow stadnikow czterech. Wieprz Dwulatek
ieden, Prosiąt rocznikow siedm; Gęsi starych osm,
Jndykow starych osm, młodych dwanaście, kur Dzie
więć, Kobut ieden.

## Budynki wieyskie z Poddanemi.

Karczma z Wiazdem w węgieł budowana Jzba stara, tylko
Cwele y niektóre Drzewa nowo dawane, Stagnia nowo prze
stawiana, od szczytu iednego węgieł z Drzewa Tarłego, od Jzby
zaś wstupy y wbale, Drzwi w niey Dwoie nowych na biegu
nach, w którym w Jozdzie niemasz ani Tokow, ani Drab
kow, y od Jzby szczytu niemasz, wchodząc do Sieni Drzwi
na Biegunach z Desek dobre, y Klamką Drewnianą, z Sieni
do Jzby Drzwi także z Desek dobre na zawiasach żelaznych
w Jzbie Okien trzy w drewno oprawnych, w których szyb wybi
tych sześć, stołów dwa zbalow, ieden na stalugach, drugi na
palach w ziemię wkopanych, Ławow zbalow dwie, Piec
od Dołu z Cegły, a ugory z Kafli zły przestawienia potrze
buie, Kumin wcale zły, stołkow długich dwa, y Ława
upieca. Z Jzby do Komory Drzwi z Tarcic Dobre na zawiasach
skoblem, y wrzeciądzem dobremi. Pułap nad Jzbą, y Komora
z Tarcic Dobry, z teyże Jzby Drzwi do Jzdebki z Tarcic Do
bre na zawiasach, w którey Jzbetce Kuminek z piecykiem
zły, okna niemasz, tylko szyb sześć wlepionych, z teyże Jzdeb
ki Drzwi na Dwor na biegunach złe, Kumin w tym Gościńcu Gliną
ulepiony, Dachy na Całym Gościńcu Dobre, tylko szczytow tak u

Owaz Dz

u Wiazdu, iako y u Szczebli Bramuie. Chatupa ktorz obwiono
na Browar ~~[illegible]~~ w stupy, y w dyle stawiana Dobra, do
ktorey wchodzac Drzwi tak u sciene, iako, y u Izby z Desek nabie
gunach Dobre, w ktorey Izbie Piec z Kachli prostych, zly.
Kominek takze zly, Okno iedno, w ktorym szyb iest ~~[illegible]~~ Cztery
z Izby do Komory Drzwi z Desek na biegunach dobre, zley że Komory
na Dwor Drzwi takze na biegunach z Tarcic Dobre, nad Izby Po
dwora z Dylow starych. Dach reparacii potrzebuie. Statkow
żadnych niema, dla Piwa robienia. Chatupa w ktorey
mieszka Woyciech Radowski stara, ale że nie zła, bez Ko
mory; nad ktorą Izby potop z Dylow, Okno iedno w Drzewo
oprawne, złe. Piec z Kamieni od sciany, od Izby w Kafle z Ku
minem, Dobry, Drzwi tak u Izby, iako, y u sciani Dobre. Dach
stary, do tey Chatupy Stodoła w stupy, y w dyle Dobra.
Szopka dla Bydła Dobra; Ten Chłop załogi żadney
niema, oprocz swini, Woza, pługiczey, y radła, kosy, sierpa.
robi dobrą dni trzy w tydzień, dziewka cztery. Pod mnie, stacii.
Chatupa stara, ktora ze wszystkim na nic się nie zda, tylko wpi
ci spalić, pustkami stoi. Chatupa w ktorey mieszka
Michał Woźny Dobra, tylko potopu na niey niema. Stodo
ka do tey chatupy w dyle nie zła, załogi niema, tylko Wołu
iednego starego, ktory robić już niemoże Inszy załud to sa
mo ma co y pierwszy. Tenże Chłop ma dzieci, chłopcow
czterech dziewczyn dwie, Jednemu Tomasz, Michał drugiemu,
trzeciemu Roch, czwartemu Jan. Dziewczynie iednej Magda
lena, drugiey Rozalia, żonie zaś tego chłopa Maryanna.
Chatupa w ktorey mieszka Maciey, żonie iego Imie Mary
anna, Dzieci ma, syna Macieja małego, Corek trzy; Ewa
Maryanna Zofia, Chatynę ma złą, tylko okno ma Dobre
stodoły do tey chatupy niema, chlewek z Chrustu, tylko
po innym Chłopie ma stodołę, ale także złą Ma załogę
Wołow Parę iedną, krowy niema, reszta ten sam zaklad
ma co y pierwszy, y robi tyleż. Chatupka mała, ktorą
sobie Chłop Wolny postawił w stupie y dyle darte, ani nadny

Nadruy nowana, stodoły stodoły do tey chałupy niema. Chałupa, w którey mieszka Grzegorz, żonie iego Imię Anna, Dzieci ma Dwoie, Synowi Imie Bonifacy, Corce Agnieszka Chałupę ma starą w Węgieł stawianą z dobrą stodołą w Dyle, y słupy stawianą, y szopa także, wszystko stare, ale że dobre, Wołu iednego. dobrego. a drugi iuż robić niemoże Inną Załogę tak ma iak, y Drudzy tylko Krowy niema. Andrzey Slubowski, żonie iego Imie Maryanna, chałupę ma dobrą, y z Komorą, w słupy, y Stodoła w Węgieł także dobra, ale że stara; ma Wołow Parę iedną, y inną Załogę ma tak, iak y Drudzy, tylko Krowy niema. Chałupka gdzie Kowal mieszka mała bez Komory stara w słupy, y w dyle ze starego przestawiana. Stodoła do niey stara pochylona, y w słupy stawiana y w dyle, słupy u niey wszytkie popodgniwały, y dach zły. Chałupa Owczarska, w słupy stawiana z Komorą, Stara, ale że dobra. Kuźnia w słupy y w dyle stawiana, Tarcicami pobita, Stara, y tarcicami staremi pobita, Do tey Kuźni należy miech stary, Kowadło, Sparąk z Kawała rozmontu zawinięty, y Synalnica o iednym rogu. Który Inwentarz urzędownie spisany, podpisem ręki moiey stwierdzam

Hippolitus Dolski mpp

Officium Gsens Crone Capitt Plocens ad oblationem M Feliciani Karski Vice Palatinid Terrae Dobrinens Inventarium Status Bonorum Rempino Consnem reproducens ad Acticandum actisq Gsens ingrossand Suscepit in tenore Sequens Inseratur Originale Ejusd Circa Acta relictum

In Cro Plocens Fra Tertia pt Im S Laurentij Martiris pxima Scilicet die Duodecima Mensis Augusti Ao Dni 1777mo

124

Inter Meum Starorypinski Notarium Prenę Bobrovnicensis Actis et Lib. ab anno et Gsum Zukowski parte ab altera itidem Lib. et Act.

Condnis

In Fundo Br. Zukowo
Anno 1777.

1 Decnum

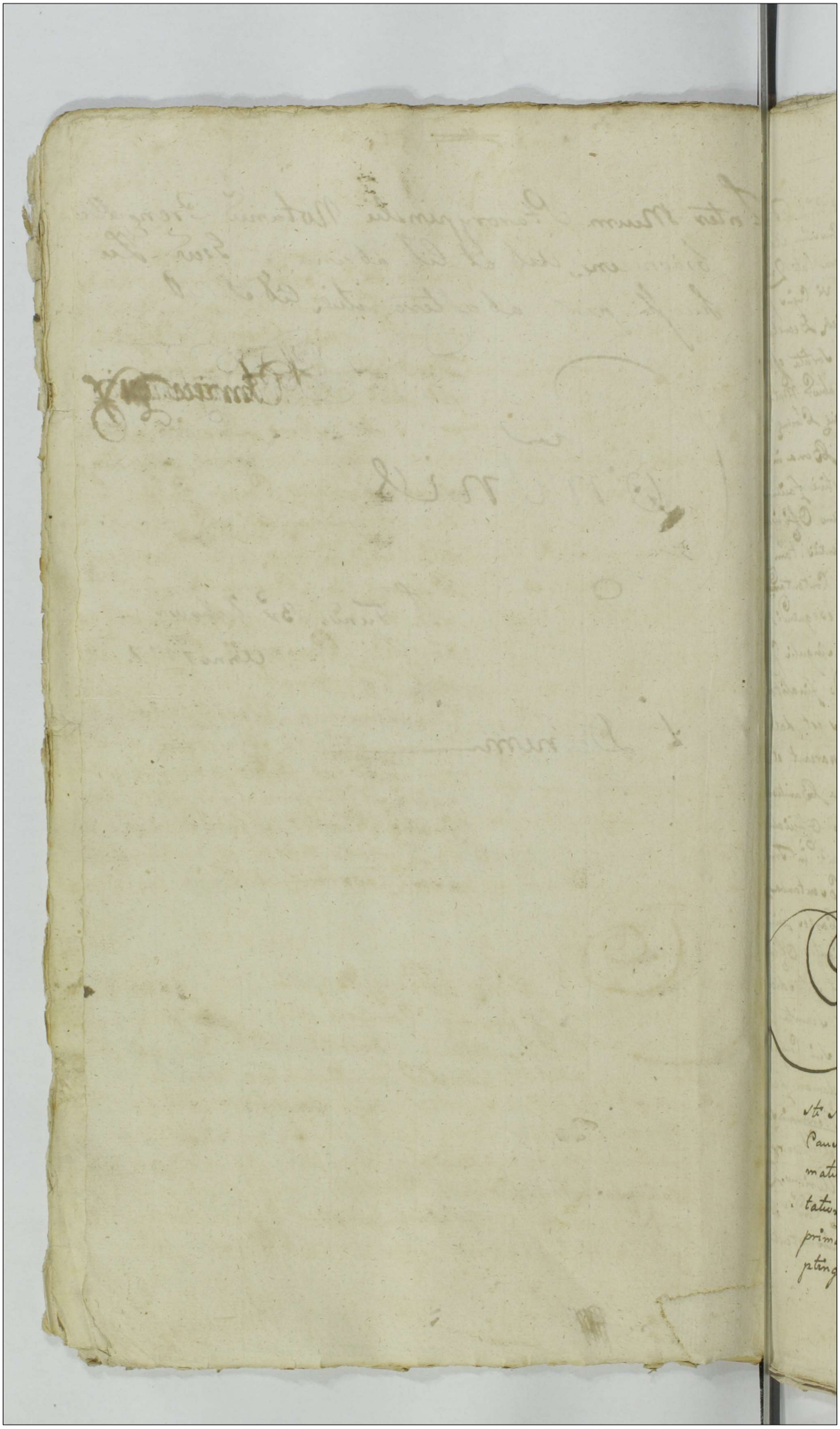

Jm

31

125

Actum in Fundo Bonor Zukowo in Termino Condescensioni designato Feria Quinta in Vigilia Festi Sancti Jacobi Apostoli nempe Die Vigesima Quarta Mensis Julii Anno Domini Millesimo Septemgentesimo Septuagesimo Septimo Coram Gnosis Mathaeo Krzywkowski Laurentio Sokolnicki Burgrabiis Castrens Plocens in Praesentia Mcor Gnosor ac Nobilium Joannis Rosciszewski Camerarii Terris Plocens Fortunati et Francisci Cieszewskich Vexiliferidar Stalicien Nicolai Malinski ac Alior plurimor ad Actum praesens Congregator Nobilium nec non Mlis Rgni Gnalis Providi Stanislai Zdunski de Zukowo Authi et jurati Actui praesens adstans et Eund acclamantis

Officia Burgrabialia supra Scra Crens Plocensia Condescensorialia in Virtute Decretor praecipue ultimarji in Cro Plocens in Terminis Quaerelar ac Officii tum exemptionum Festi Nativitatis Sancti Joannis Baptistae Judicandar Causar Judiciis Crens Capitis Plocens ex Publica acclamatione Utinè incidentibus Fra 2da Pridie Festi Visitationis Gloriosissimae Virginis Mariae ut pote die prima mensis Julii Anno proxime Elapso millesimo Septingentesimo Septuagesimo Sexto. Inter Mcum Joannem

Starorypin-

Starorypinski Notarium Crenę Bobrownicenę et Gsum Fran-
ciscum Opechowski Actt et Citat ab una atq Gnosum Adri-
anum Zukowski Citat et Actot Parte ab altera lati Quo
nimirum Decro ac praesertim moderno ultimario vi Cujus pre-
sens pagitur Condnis Actus Condescensio. Siquidem Decreta
assignatae Condnis Anterioris Suum non sunt sortita effe-
ctum denuo iterata judicij aut Gnosor Burgrabior Mathaej
Krzywkowski et Laurentii Sokolnicki Castrenę Plocenę u-
nius absentia non obstante, Captato tempore ad Bona in a-
ctu Contenta Zukowo Gviade adventu tempestive faciendę
denuntiatione est adjuventa Cuj Judicio sive Uno Officiali
ex Collegio Conducendo Condescensuro, de Violentiis tam in-
novato quam anterioribus inquirendi investigandi Contenta
anterior Decretor hac in Causa lati in toto exequendi Pro-
cessum Cognoscendi partisq in Omnibus et singulis Gten-
sionibus nihil in tactum et irresolutt relinquendo finaliter
X decidendi Disjudicandi ac moderandi potestas est data
Cujus vel Quor Decisioni ut Partes utraq parcant et Ac-
quiescant ac Judicatum paciantur sub Poena Banitionis
in Casu Contraventionis etiam Coram Uno Gnoso Officiali à
quacunq Parte Conducendo Condescensuro praesenti in Trno
Condnis extendenda sunt obstrictae ad Bona Gsentanda Zu-
kowo facta prius p literas Epistolares ad Partes Directas
Diemq hodiernam Actus Condescensionis denuntiantes Officiose
ad Affectationem utrarq Partium Condescenderunt Jurisdictio-
nem Suam Officiosam Gcustodita prius pacelt Securitate Acti-
bus Similibus Congrua fundarunt et Partes ad Sui Comparen
voce Supra Scri Mlis in Actu Expressi acclamare fecerunt
Quibus acclamatis et Quidem Mco Joanne Starorypinski
Notario Crenę Bobrownicenę Terrae Dobrinenę et Gnoso Fran-
cisco Opechowski Actt et Citatt Ptter Gnoso Adriano Zuko-
wski Citt et Actt Ptter Coram Judicio Gsenę Condlo Bur-
grabiali Comparentibus et Secum Judliter Controvertentibus

Quarum

Quar Controversiis Ptium Coram se inducti exanditis viguch
Sens Decisi Robore cujus Presens Condnis peragitur Actus
Regula Contenta ante latior Decretor inter Eadē Ptes latos
non tamen effectuatos exequendi Officio Juveng Condis Conce
sa est, Quibus et quidē primdem Fra Secunda pō Fra Vi
sitationis Gloriosissimē Virginis Mariæ Festiva Annō
Dni 1760 inter Supra Scriptas Ptes in Cro Slaveng Juv
quidē Compertatis Documentor juramenti Comprobatis de annuo
vel Fundor Confrontatis et tractinatis ejsdē Documentis quanti
tate Sortium Enucleand appropriationeq Fundor Disaratione
metar violentiis, Damnis injuriis investigatis juramentor pro
opportunitate negotii exceptis Danar Supergno interint irro
gatio Omnimodaq Cuj et à quo provenerit Justand Satisfactio
Fruor Usufructus Rigorum Annectis Ptiumq in Omnibus et Singulis
Ptensionibus ex quovisq fonte pululantibus nihil intactum et irre
solutū relinquendo pexigentia Legis Justitiæ Documentor ac Fruc
Partium utraq finalis Decisio tum sub alterno altē dicta Con
tenta Decisi ad implend imposita et Ego commissum Officium Juveng Condis
assingendo Vesc exequendoq Eand teneri Partes utraq Docu
mentatam in antedicta Termino Condnis Fra Secunda Ante Fm
Sancti Martini Pontificis Festiva Anno Dni 1760 Com
portata obrecessum à Comparitione Jsti Ludowski Citi non Re
soluta quamquā nunc habere volunt Causam Juveng Evincend
compertare idq instantanē et Quoniam in Satisfactionem Sen
tentiæ Officii Juveng Condis Meus Joannes Starowipinski No
tarius Crenq Bobrovicenq Documenta sua videlicet Contractum
intuitu Resignationis Sortium Bonor Ludowo in Bobrownic
Die 23. Junii Annō Dni 1725. inter Quorum Alexan
drum Ludowski ab una et Meum Laurentium Starowypinski
protunc Burgi et Regentem ex post Judicem Crenq Bobro
vnicenq Actum ab altera Conservatum et Acta Crenq Bobrovicenq
in Vigilia Festi Sancti Joannis Baptistæ Anno Cor pro
ptes utraq approbati virtute ejusdē Contractus Donationem
Coram Ejsdē Actis Crenq Bobrovicenq acta et anno quo re
berati Contractus scilicet Sabbatho in Vigilia Fasti Nativitatis Sancti

Joannis

Joannis Baptistae per Eunae Olim G. Alexandrum Zukowski in Pnam olim Mci Laurentii Starorypinski super medietatem Bonor Zukowa Recognitae tum quoq sub alternum Contractum Resignatae in Zukowo Die sexta aprilis Anno 1726. inter olim Gsum Joannem Zukowski olim Victoris Filium ab Una et supra Scrum olim Mcum Laurentium Starorypinski Ptem ab altera respectu Sortis Bonor itidem Zukowo Constitutae et actis Crenae Plocenae Fra sexta pte Fm Nativitatis Sancti Joannis Baptistae Anno Eodem approbat virtuteq Gmissi Contractus Donationem p memoratae Ott Gnosum Joannem Zukowski in Personam Gdicti olim Mci Laurentii Starorypinski Coram Actis isdem Crenae Plocenae Actu et Anno quo Roboratio Contractus facta tum quoq Decreta Condescensorialia bina et Quidem primum in Villa Bonis Zukowo in Sorte Gnosor Laurentii Starorypinski Burgrabii et vice Notarii Crenae Bobrovnicenae à Gso Joanne Zukowski Juris haeredis Quaesitoris Valentini et Jacobi Zukowskich Olim Gnosi Victoris Zukowski haeredis Filior Feria Sexta pridie Fsti Sanctae Margarethae virginis et Martyris 1726. Anno per Gsum Joannem Komonski Burgae Crenae Plocenae inter supra Scros Gnosos Starorypinskie et Zukowskie Expeditae 1 ad Actae Crenae Plocenae Fra sexta in Crastino Festi Sancti Petri in vinculis Anno Eodem per oblatae porrectae sub alternum in hisce Bonis Zukowo Fra 2da in Crastino Fsti Sancti Laurentii Anno 1749. per Mcum Jacobum Josephum in Matachowo Sokolnicki Tribunum et Notarium Crenae Plocenae inter Ptes supra Scras platae et actis Crenae Plocenae Fra sexta pridie Fsti Sancti Lucae Evangelistae Anno Eodem oblatuatae deniq abprobationem Divisionis Bonor Zukowo et Zukowko inter Nles Albertum ab una et victorem Pte ab altera Zukowskie Fratres inter se Germanos, olim Nblis Joannis Zukowski Filios Factae in Zukowo Die decima Quarta Julii Anno 1670. Datuatae vadio trium millium Florenae Pol Firmatae Coram actis Crenae

Plocenae

Plocens Fra Sexta ante Fm Sancti Laurentii Martyris proxima Ad
Eod recognitt ad extremam Donationem per Perillrem Rndum Seba-
stianum Canonicum Cathe et Decanum Collegiatae Plocens et
Adum Rdm Andream Fratres inter se germanos Starorypinskie
olim Mci Laurentii Starorypinski Judicis Crens Bobrovni-
cens cum olim Mca Marianna Modzelewska procreatt Filios
in Psonam Ott Mci Starorypinski Notarii Crens Bobrovnicens
Fratris germani super Sortis supra fator Bonor Zukowo Coram
Actis Crens Plocens Fra Quinta in Vigilia Fti Sanctor Petri
et Pauli Apostolor Anno 1759. recognitt Gnosus vero Zu-
kowski Donationes et Quidem primum Fra Sexta Ante Fm San-
cti Laurentii Martyris proxa in anno 1670 per Nlem Albertum
Zukowski olim Joannis Filium in Psonam Nlis Victoris Zuko-
wski Fratris Sui germani super Pessulam Certam Agri Sulcor
viginti. alteram Fra Quinta post Dcam Septuagesimae proxa
1754. per Gnosum Jacobum Zukowski olim Victoris Filium
super Sortes suas Paternas Maternas et pt ot Valentinum
Zukowski steriliter decessum in se devolutt in Bonis Zukowo
sitt in Personam Gsi Adriani Zukowski Citt et actt Filii Sui
utrasq in Cro Plocens recognitt Comportarunt in Eadem tamen Com-
portatione n persistunt verum Sufficientiorem a se ab invicem
urgent proinde Comportent Partis utraeq Sufficientiora Causam
Psens Suffragantia Documenta instantanee Siquidem Ptes lo-
co Comportationis sufficientioris nullas alia Documenta Pter
Maones et Querelas Cons se ab invicem habere inferunt et
Eo in passu sese ad juramentum trahunt admissilibus itaq
ad Juramentum declaratis Statuit Officium Psens Condle
quatenus Ptes tam Mcus Joannes Starorypinski notarius
Crens Bobrovnicens Trae Dobrinens Quam Gnosus Adria-
nus Zukowski actt et Citt Comp bentineam juramenti Ro-
tham pt ut Documenta Omnia Causam hanc Evincens quae
circa habere voluerint ad Officium Psens Condle Comportarunt

et nihil

et nihil quidpiam ex Documentis Pars Ptem in Detrimentum
Celavit nec de illis notitiam habet ita ipsos in Pmissis Deo
et Sancta IEZu Christi Passione adjuvanę additur Mlis Ju-
dlis Officio Psenę condtli apparitor ad pronuncianę Juramenti
Rotham Pstiterunt Rotha supra Scra Partes utreq quo at-
tento Juramento Officium Psens Condle Ptes Easę ab ulterio-
ri Comportatione Documentor liberos facit et pronunciat, Su-
spensaq tantisper Resolutione Comportator Documentor Offm
Psens Condle ad Revisionem et lustrationem Agror et Cam-
por tum Arear et Prator cum subditis ibidę existenę accessit
peracta et expedita revisione in Omnibus tribus Campis Vir-
gultis Areis, Pratis, Perticaq Semi Octo Cubitor in se Pse-
ferenę dimensuratis propter meliorem sui informationem ne-
X cessariam esse inquisitionem instantaneam p utramq Ptem
adinvenit, Concludendo ut Ptes utreq super incorruptionem
Testium Juramentum Pstent interrogatoria in deductionem
objector et Emundationem sui Conscribant sibi ab invicem
communicent Testes specificent Eosę Subscribant Testes
inducant Juramentum adstanę Mli Pstiterunt, Interrogatoria
conscripserunt sibi ab invicem Communicarunt, Testes Expresse
annotarunt Subscripserunt Testes ad investigandam ad Pun-
cta Interrogatorior Rei veritatem induxerunt Exauditis Te-
stium recognitionibus Quando quidem Ejsę ex utraq Ptes
Palam pbatt est ac patetice Constat Gnosum Adrianum
Zukowski Tertiae Ptis Bonor Zukowa Haeredem jam pt
subsecuta bina Decreta Condha in Ejsę Bonis Zukowo
plata metas Agros distinguentes variis in locis per semet ipsum
disarasse et n modicas Particulas Fundi per Easę Metas
disarationem sibi appropriasse et Frumentis varijs grani
conseminasse non nullos agros ab antiquo non Cultos in loco
commodiori ultra proportionem Ptis Tertiae in usum sui
sui Convertisse Fructum ex Ijsę Participasse nullasq
educibi Inquisitionibus

Bonificatione

Bonificationes ex Ejusd. agris Mco Joanni Starorypinski
Notario Crenę Bobrovnicenę actt Binar. Simillium Partium
in Bonis Zukowo Hæredi fecisse pro laboriosa Rosalia de
Bonis Zduny in Ante p. olim Mcum Laurentium Starory-
pinski Judicis Bobrovnicenę actt Parenę ad hæc Bona Zu-
kowo in minorenni Ætate advectas laborioso Casimiro Gnosi
Zukowski Citt subdito Hæreditt nupta aliam ancillam da-
ri in Commutationem verbaliter sese assecurasse ad effectum
hocce n. deduxisse ad tamen non nisi Tynę Triginę Relegasse
Reliquod vero juxta Taxam n. persolvisse p. laboriosum vero
Antonium Gnosi Zukowski Citt subditum ad Psenę in Bonis
Zukowo irreperibilem Equos ex Damnis ad Fores=tam Mci
Aitt ab Actos suo proprio ausu absq. ulla referentia ad
Mcum actt facta ex forestasse et Eosd. pellendo p. Hor-
toforium actt Mcam Contem protunc in Eosd. hortoforio stan.
et ad ips. Rne violantæ ex forestationis Equor. allocutt Diffamas-
se alte dictq. Mcam Contem hocce temporis interstitio Ejusd. sub-
diti Licenciosi ptunc in Aula Gnosi Zukowski inservienę Auda-
tiam et Contemptum sibi factt deflentem ad Mcum actt ex ni-
mio dolore ancillam suam in Campum misisse advenienę vero
Mcum Starorypinski ex Campo cum Gnoso Strupczewski Fa-
mulo suo accept. ex aula Frameis in primo impetu Eunę
Gnosum Zukowski Citt circa Operarios suos in Campo suo
Hæreditt existentem invasisse, invadendo aufugientem et in
Terra Casum p. Mcum Starorypinskie actt Frameam
Concusisse et vulnus modicum ac Concussiones inflixisse
Gnosum vero Strupczewski Mco actt Dno suo ut d.
sistat a Concussione ulteriori persvadisse jam autem p.
Gnosum Zukowski Citt et actt velocis Cursu hoc tem-
poris spacio ad Residentiam sui abivisse et accept.
Framea ex aula in hortophorium sui una cum ob.
Conte sua exivisse in Duellum Mcum Starorypinski

Dnum

Dnum et Eund Gnosum Strupczewski Famulum provocasse, devisse, diffamasse, et quo major propter majores Mū Starozypińskie Contemptus et Opprobria Francam Ejds olim Conti Sud ad manum ad Duellandū dedisse, et cum Eod Mō Actē Duellari omnino jussisse Meum Actē nihil quidpiam tempore provocationis in Duellum dixisse qui nimo pacifice et mollifice tunc ac post seve gessisse, in Contrario vero Dei pōst factar inter se discordias, Meum Starozypińskiū ad suos in Campo existentes Subditos et Operarios propē ipō cuntem sine ulla ratione devisse diffamasse in Subditos et inservientes Mō Starozypińskiū Actē sepe sepius insurrexisse, Eosdē è vita tulisse et Ejds Sublatis in pendus aliasve na Fonty solvere declarasse, Damna ab invicem sibi fecisse, in Frumentis et Pratis Eadē intulisse, et in hisce Eadē minis volatilia Domestica interfecisse, Sepimenta Circa Hortos p Gnosum Zukowski de Decō de Actu Exarat sepire demandatū locasse Ejsdē Conveniss, ex inde Damnum in Oblatis Causasse, tempore certo dum Meus Actē in Domanio provincio Pulcrum Gnosi Zukowski subditum Rōē Captivis Fructuum de Arboribus in ibidem existentem et Clām venient Ceperit p Gnum Mentionatum Zukowski ex Aula sui excurrent et usq ad Sepimentum Actē Circa Domanium locatē devenient ad Sepimentum evertere Conatum esse cum fervore verbis indecentissimis Meum Starozypińskiū increpasse p laboriosum Bartholomeum Gnosi Zukowski Ad Rotham ferro deducendam Clandestine Mō Actē facta primum Cum Auriga Mō Actē Conniventione intercepisse, et in Taberna Zawielnicz vectata p liquoribus una Cum Eod Auriga Judeo Arendatori in ibid Commanenti dedisse, per Gnosum Zukowski Pira Fructifera in Agro etiam Mō Actē ad hordeum Castanea excindere jussisse, Cadaver infidelis Judeis Mō Actē Arendatoris apud se in Taberna sui detinuisse, et p Eod Florē Centum tantum modo accepisse, nullas tamen res p Eund intercepisse, Honestum Josephum Novaki de Banie Zakowo ad Bona Zukowo Conduxisse, et Ejds Commansionem dedisse, de inventariis etiam ex hoc pertinentibus p Honestum Novaki Coemptis, Curribus Su

is Carnem Plociam vehere Eiq Concessisse, Pecuniis propriis Eunq
Honestum Nowacki subpeditasse ex qua Concessione ex variis lo-
cis Conductionis, jumentorum morbo pestilentiae infectorum nihil quid-
piam habitae animadversionis existentis sanae Gregis in Bonis
Zukowo et in Bonis Thorz Inventariorum exhallationis Ca-
usa ac si tempestiva exstitisse, vitulum Mci Actis proprium
p Gnosum Zukowski ac si p proprio appropriasse, et ad
Bona Bronowo ad Gnosum Bylinski secrete cum suis
vitulis depulisse, Eunq vero vitulum p Mcum Actis impost
recepisse, actis Mci Ovillatorem Gregem Ovium Pascentem
ex Re ac si Damni in Hordeo illati per Campum inse-
cutis esse, ac per Eunq Gsum Zukowski sclopetum Mgci
actis proprium Ejq Ovillatori ad Defensionem Gregis datis
in fuga ad terram Casum intercepisse sepimentum usq
ad Piscinam, ex sola malitia ut Commoditatem homines Eun-
di et Discedendi non habeant, tantum p Piscinam pro-
fundam viam Commonstrasse et reliquisse, p hanceq loca-
tionem Sepimenti Ovibus Mci Actis Cum periculo transi-
tum reliquisse, seram vulgo Zagi apud Mcum Starorypinski Actis
ad tetendas Arbores Commodasse et Eandem ad huccusq n restitu-
isse Hordeum militibus Moschoviticis Mci Actis Proprium Plocia
relictum p Gsum Zukowski Ejdq militibus disvendidisse Pecu-
nias quoq pro Eoq Hordeo n reddidisse, Campum in Boni
Trzepowo, locoq dicto Bochenczewo p Mcum Starorypinski
actis vigore consensus habiti in hiemem Coaratum p Eudq
Gsum Zukowski in tempore vernali sine scitu Mci Actis non
praestita pro Coaratione Bonificatione Conseminasse ex loco
dicto Niegłosy Mco Actis dimisso juxta Condictamen dandae
quartae partis Conseminati grani nil quidpiam ex Piso tribu-
isse foveam adinstar Putei p memoratum Gnosum Zukowski
in Fundo suo Circa sepimentum Effodisse et Eundem Sepimen-
to non sepsisse, in quo Juvencam Laboriosi Petri Mci Sta-
rorypienski actis subditi incidisse, et submersam ibidq exstitis-
se, p Laboriosum Andream Gnosi Zukowski subditum Equo Ej

Gnosi

Gnosi Zukowski Dni veloci Cursu et magno impetu in Vaccam Laboriosi Hyacinthi Mci Actis Subditi propriam incurrendo eandem exhalare Causasse; ad Actoratis vero Gnosi Adriani Zukowski Ctra Eunem Mcum Starorypinski promotum Quoniam adhuc ex hisce Inquisitionibus deductum est, alvearia p Mcum Starorypinski Commodo sui accepisse, et Eadem tamen n restituisse, vaccam Gsi Zukowski propriam in Fossam nescitur qua ex occasione incidisse et Exhalasse, his itaq deductis Officium Presens Condescensoriale Burgrabiale Studendo Legi et Justitiae et Quidem quo spectat violentias superius Exaratas non posse Partes utrasq Evadere Poenas Personales et Crumenales Quinimo punibilibus jisdem Partibus utrisq adinventis decernit Judicium Condescensoriale Quatenus ad Actoratis Mci Joannis Starorypinski Gsus Zukowski pro praemissis Ausibus scilicet in Duellum provocatione aliquoties laesione Manifestationibus suis binis in Cro Plocen Prima Fra 3tia pridie Festi Circumcisionis Xti Dni Anno 1765. in Puncto sic expresso vicinor ad Malevolentiam animi Ctra ipsum variis modis super inductionis et Fomentationis Causaq Contentionum et litigior Cum Ejsdem vicinis exstitionis altera Fra 5ta. post Dnicam Judica Quadragesimalem 1767. in Puncto Fundi, acsi altera vice privationis et in vitam Comminationum propalationis Circumscriptive non deductis objectionibus interpositis, demigratione licet iisdem Gsus Zukowski Citatus majores pro praemissis omnibus promeruerit Poenas, ad mitiores tamen Judicium praesens Condescensoriale Condescendendo ~~Statuit, Quatenus~~ Turrim Cri Plocen Superiorem in Correctionem sui Fra 2da in Crastino Festi Sanctissimae et Individuae Trinitatis Anno Deo dante venturo in-eat ejusq Sessionem p Spatium sex Septimanarum sine intermissione Continuet et expleat, nec non in Egressu de Turri Mco Starorypinski Actis Solvat vadium Capitaneale simplex Laboriosum Batholomeum Subditum suum pro sumendis poenis Circa ingressum in Turrim ad Cancellariam Eandem Statuat, Statutum p Mlem quem

vis fustibus viginti castigandum Judicium hocce Censet, nihil-omninus Puncta superius Expressa in Maationibus de Die et Actis Exaratis Officium hocce Condescensoriale ad primam Mci Starorypinski requisitionem Eliminanda declarat, jam autem Mcus Starorypinski Notarius Castrensis Bobrownicensis Terrae Dobrynensis ad Actorali Gsi Adriani Zukowski in Egressu Ejusdem de Turri Similiter Turrim Superiorem Cri Plocensis ineat Ejusq Sessionem Turricam per Spatium Trium Dierum sine intermissione continuet et expleat nec non in Egressu de Turri Gso Zukowski Actis Poenam Duplicem Quatuor Decem Marcarum Polonicalium solvat, Porro quo spectat ab utrinq ad se usurpatas praetensiones nempe Damna in Frumentis illata ac vulnera Gso Zukowski inflicta pro ut visiones et obductio facti in se Edocent, siquidem Gsus Zukowski Super Taxam vulnerum ac Damnorum decrevit ad Juramentum sese trahit, proinde admissibili eodem adjumento, Quatenus Comprobet in Eam Juramenti Rotham, pro ut vulnera in Obductione Expressa per Solummet Mcum Starorypinski Ejdem sunt inflicta ac Damna in Frumentis solusmet Mci Starorypinski et Subditorum Ejus Inventariis exstiterunt illata et pro ut pro vulneribus Taxa Triginta Quinque Florenorum jam quoq in Bonificationem Damni Quota Quinquaginta Quinq itidem Florenorum Pol Ejdem juste debentur, ita ipsum in praemissis Deo et Sancta JEZu Christi Passione adjuvante et additur eidem Mlis ad pronuntiandam Juramenti Rotham, praestitit Quo adtento Juramento Concludit Officium praesens Condescensoriale, Quatenus Mcus Starorypinski supra scriptas Quotas in Unum Coagulatas efficientes Nonaginta Florenorum Pol Juramento Evictas, Ejdem Gso Zukowski solvat, Comprobavit quoq Honestus Hiacinthus Mlis pro ut Eiusdem pro vacca per Laboriosum Andream Gsi Zukowski subditum Equi

impetu

impetu interfecta Quota Excludendo Carnem disvenditam Novem
decem Florę Poll. a Gnoso Zukowski debet, pro inde et Ejusdem
„Hiacintho
Mli„ idem Gsus Zukowski praemissam Quotam exsolvat nec
non Laborioso Petro Minorenni pro vitulo in Puteo Sub merso
obloquente inquisitione et indagatione facta Gnosus Zukowski
quotam Novem Florę ex moderamine Judicii „ad inventam„ persolvat, Reli-
quum Taxae pro Laboriosa Rosalia in Connubium subito Gsi
Zukowski data nempe Quadraginta quatuor Florę Poll. isidem
Gsus Zukowski nec non pro Contraventione anteriori De-
creto Condescensoriali in Fundo Bonor. Zukowo prolato
poenam duplicem tum in Sublationem Trinar. Condemnationum
et quidem Primae in Fundo Bor. Zukowo Feria Sexta Postri-
die Festi Divae Annae Genitricis Gloriosissimae Virginis
Mariae Anno Dni 1764. in Tno Condescensionis Castrenę
Plocenę agitatae in lucro dimissionis Agror. violenter et in-
debite Occupator. ac aliar. praetensionum bonificationis in Cro
Plocenę Tra 2da post Festum Sancti Mathaei et Evangeli-
stae Anno Eodem oblatuatae alterius Similiter in Tno Conde-
scensionis Ta 2da Ante Festum Sancti Martini Pontificis
Anno Dni 1768. in lucro Simili in Cro Plocenę Fa 2da
„S. Catharinae
ante Festum„ virginis et Martyris Anno Eodem modo Oblatae
porrectae tertiae quoque in Cro Plocenę Judiciis Castrenę
Capitis Plocenę Fa 2da Ante Festum Sae. Hedvigis
Viduae Electae DEI. Anno 1772. ex pte Ejusdem Mci Sta-
rorypinski Notarji Castrę Bobrovienę Terrae Dobri-
nenę super praefato Gso Adriano Zukowski obtentar.
et Publicatar. solvat Ejusdem Mco Starorypinski poenam
Quincuplicem Quatuor decem Marcar. Poll. Quo interea
bonificationem praetensam per Mcum Starorypinski Inven-
tarior. ac si omnino Causa Ejusdem Gsi Adriani Zukowski
ex-halator. Judicium praesens Condescensoriale habitis ex
inquisitionibus lectis permoventiis Decrevit Quatenus u-
mente Decri

nus

Unus ex Principali Arbi Actoribus aut Mcus Stanczypinski
nel Joes Opechowski Comprobet, pro ut Inventariabus
el tempore ex Conductione Inventarior morbo Pestilentiae
Infector ex variis villis p Incolarum Nonnulli sunt
exhalata, et juxta actoribus pro Ejdg Inventariis bonifica-
"ag Zukowski catis "debet idg in instanti, et addit Mcus ad pronuntiandum
Cam juramenti Rotham. Tandem deferente parte Super
rius Expressa Evasionem Joes Zukowski, tractante quo
se Eodem admissibili ad Evasionem Juratoriam declara
to, Evadat idem Joes Zukowski in Cam Rotham pro ut Ca
usa exhallationis Inventarior Mcus Stanczypinski et Joes
Opechowski nr fuit nec de Inventariis pestilentiali morbo
infectis notitiam habuit, nec ad Compensationem Communem te
net et Quoniam Rotha superius Expressa adstante Mco Officio
Condescensoriali apparitore Juramentum explevit proinde apparentia
bonificationem Invantarior liberum esse declarat. Demum quo ad tio
net Compensationem p Joem Zukowski Vacca in Fossam impul
sa et ex inde exhallatae ac Alvearior quatuor et Contributionis
Capitatis ex Sorte Mci Notarii ad Thesaurum Regni Pertinens
p Joem Zukowski exoluta praetensam tractante se Joe Zukowski
ad Juramentum "Officium" Condescensoriale statuit quatenus Sup
scriptus Joes Zukowski comprobet in Cam Juramenti Rotham
pro ut Laborioni albertus mtus, et Victor Vaccam in Foveam
impulerunt et Ejdg Causa exhallationis asseverarunt, et pro ut pro
alvearijs et Contributione Capitali Soluto Quotae viginti Flor
Pol jam autem pro Vacca Triginta Quinq Flor Pol jure
ad exsolvendum debent, et addit mcus ad pronuntiandum Ju
ramenti Rotham praestitit idem Joes Zukowski Super pre
missa Quotas quo attento Juramento Officium Condescen
soriale decernit. Quatenus Mcus Joannes Stanczypinski
Z Suprascriptas quotas unam Viginti, alteram Triginta quinq
Flor Pol juramento Cinctas Ejdg Joi Zukowski solvet. Quo
attinet extraditionem Serae vulgo Zagi a Mco Stanczypinski
p Joem Zukowski accomodatae Officium Condescens injungit
Quatenus idg Joes Zukowski Eandem Seram extradat. et
quoniam in satisfactionem Sententiae Officii Condescenso-
rialis Instantanee Eandem extradidit pro inde hoc in

Cumulo

Puncto liber pronuntiat. Quo denig interest pretensam restitutionem Salis Districtualis ex Zuppa Salinaria Plwenę Mtuum Starozypińskich Aulę ex Sortibus Suis in Bonis Zukowo Sibi Concernentis ac si per Eundę Jmum Adrianum Zukowskii interceptę gravamen ex premissis inquisitionibus nulla interceptio Ejusdę Salis, lucidę appareat Jmus gravatus Zukowskii eo in Casu „ad Juramentum„ se trahit, id Circa admissibile Eodę adinvento Officium presens decernit, quatenus Superscriptus Jmus Adrianus Zukowskii Evadat in Eam Juramenti Formam pro ut nullam Salem Mtuum Starozypińskich ex premissis sortibus Concernentem ex Zuppa Salinaria Plwenę recepit neg' ad restitutionem Ejusdę tenetur DNo et Sancta Jus Passione ita ipsum in premissis adjuvante et adelitę Mtis Officij Sui Condescensorialis apparitor protestat quo attento Juramento. Officium hoc Condescensoriale Burgrabiale Eundę Jmi Zukowskii a pretensa restitutione Salis liberum fauto Quo autem spectat usurpatam Pretensionem ad Monetum Styacinthum Mtem de Bonis Zukowo respectu Rer nonnullar Domesticar pd Laboriosor Antonium et Bartholomeum Ejusdę Jmi Adriani Zukowskii Aulę Subditor profugor ac si apud ipsum relictar gravamen ex investigatione facta et inquisitione lecta, nulla alia res preter unum Instrumentum Sichacz apud Eundę Mtem repert, idemq Mti ad Evasionem se trahit, proinde admissibili Eodę adinvento, Officium Judicans, injungit, quatenus Supra scriptus Mtis Evadat in Eam Juramenti Rotham pro ut nullas alias res Domesticas preter unum instrumentum vulgo Sichacz p Eosdę Laboriosor Subditos relictum apud se habet, neg' ad restitutionem aliar rer tenetur attentante Mti protestat quo attento juramento Decernit Officium Condle, quatenus idem Mtis premissum Instrumentum pro Tuo Egressus de Turri Ejusdę Mti Starozypińskich Dno Sui Extradat, Mtus quog Starozypińskich ad premissam Satisfactionem Eundę mtem subditum Suum adigat, penultimum decernit Officium Judicans Condle, quatenus Gravans Zukowskii Mto Starozypińskich Notatio Castrens Bobrowicens Terrę Dobrinens pro Coaratione Agror in loco dicto Bochenczewo et pd p Eundę Jmum Zukowskii ultra Conservum Conseminator verbaliter gravq Mto Starozypińskich Dimissor ac in Bonificationem quartę Ptis „Conseminati„ in loco dicto Niegtowy, vi Conventionis Certę Mto Starozypienskich Concessę Dari

ab promissed

appromissa non tamen redditu. Quotam ex moderamine Officii sui Condlis Viginti Flore Polo exovat, Factum sunt Pter premissa Oã Quibꝰ est Coram acta Castrens Plocens in Expressu sui de Turri prater Statutionem Laberiorum Bartholomej prout superius Sententiatum est Nisi Beneficio in Casu aliquo in Puncto Sententiæ Officii Condlis Contravencionis et nõ adimpletionis extendendæ Pœnæ Banitionis Circa Maatonem interponendam Publicandæ. Qui nimo solita Proli irrogandæ Pœnæ Ejusdꝫ super Carte Contravenciente predicto ditto reservatꝫ nihil omnino officium Prefens Condle quamvis Mun Starozypinski Notarius Castrens Bobrovnicens Terræ Dobrinens est ne edificar arbor aliqua alienaticar ad Jsum Zukowski Pretensionem sibi vendicat, Cum tamen Supra Expressus Jnostrũ Zukowski tulit Pd predictum Super realem Compertationem Documentor Juramentum sopitangꝫ Communicationem Pctõ Coramꝫ scriptum p Olim Jsum Laurentium Starozypinski in Bonis Zukowo Dꝫ 14 Aug 1749. in Cosnar Olim Jnosor Valetini et Jacobi aut ejus Successoris Adriani Zukowskich Dicti ac manu Ejusdꝫ Jnosi Starozypinski subscriptum quo Ejusdꝫ Jsus Zukowskim intrando Fœdera Pacis ad Edificandum Quindecim Arbor alienaticar est Concessum, reproduxit Cui et Mun Starozypinski nõ infringit quo Circa nõ posse toties dictum Mũ Starozypinski ex inde pretensionem ad Jsum Zukowski sibi vendicare arbitratꝫ, Facta itagꝫ in premissis Cathegoriis Resolutione revolvendo, tractinatis primo inquisitionibus ac prout superius exaratum est dimensuratis Portica Campis ac omnibꝰ adjacentiis Suspensionem Cathegoriæ Appropriationis Fundor Coaratione Metar in predictis Bonis Zukowo Sitis lustratisꝫ Documentis Litis quidem Decõa Condlia inter Olim Mum Laurentium Starozypinski vile Notarium et Burgrabium Castrens Bobrovnicens Terræ Dobrinens Actæ Parentem et Olim Jsum Jacobum Zukowski Litis Parentem Divisionis Portium distinctim vigore Juriũm quidem inter Jsos interservent Quoniam Ejusdꝫ Decõis Superius de Actu et Ao Exaratis nõ in omnibus locis ex Divisio subsecuta est, presertim Decõo Ao Dni 1726. p Officium Burgrabiale in Ejusdꝫ Bonis villa Zukowo Fria 6ta prædie Festi Sctæ Margarethæ Virginis et Martyris pro Lod

et ad acta

et ad Acta Castrens Plocens codd. Anno Fa Cta in Crastino Fta Sti
Petri in Vinculis p Oblatam porrecto et Divisis Arcis dimensura
tis Campis pro libitu Stium est predecustodita Divisoriag pd olim Jo
Joannem Zukowski ad Divisoria pd Alexandrum itidem Zukowski vid
m in Obus locis p Possessores sunt adjuncta. quod distinctis ob
in quibus locis Alexandri in quibus Joannis Zukowskie divisoria
allistant, Cognitis deficientibus Originalibus divisionibus nullo m
de adinveniri valet id circo quolibet Divisorio Sti Notarii ergaga
libet Joannis Zukowski Commensurab. binas Ptes Ejusdg Sti Nota
rio Stiam Proportionatam Stem Joannis Adriano Zukowski una cum
Cratis recte Ejusdg agrid adjacentibus Pedendam et Possidendg determi
nat et Balliis terrid infixis obsignare fecit, hacmg dictum modo pd
pro Communi usu Stium pro ut antiquitus Ptes habuerant utrag Pa
Judicium Brdsens Condle adjudicat in loco nuncupato Bielawy seu A
gris ad utrasg Ptes spectans quisg Eor ad Proportionem Sortis
recta linea tam Agros, quam et Pruta Possideat, Agrum quog Pe
nes Franciscus Bor Zalesie Jacentem in longum ad Brdsens tenat
transversaliter ext tunc ab Agris aliis id est usq dum Circa Virgulta
protendere debere Sententiat, justag Signa p Officium Brdsens
Balliis facta et infixa pd Collectionem Aerum, quos quisq eor
et particulis nunc sibi adjectis libet p alterum Consemina Col
ligere debebit, sine predpeditione alterius sub pœnis rigorosissimis
metas rectas, binas Ptes, Mis Starozpinski Stiam Joh Zukowski
obsignantes utrobig Ptes et quidem Mus Notarius binas Glebas jux
vero Joannis Zukowski Stiam Glebam terrid facere factasg in perpetuum
manu tenere et Observare sub Pœna Banitionis in primis et prælu
mis Judiciis Castrens Plocens pd Contravenientem in evidentibus Ru
blicanda reliquas vero pretensiones p Ptes ad se ab invicem ad u
usurpatas mutuis Stium Pretensionibus Compensandas Judicium
hoc Condle Burgrabiale vult ac Declarat, Perpetuumg silentium
indicit Decreti Brdsens vigore.

Matheus Krzyzanowski B C Plocens mia

Laurentius Solowiczki B C Plocens

Officium Spectis Cris Capitli Plocens ad obla[illegible] Gii Valentini
Chmielewski Decretum Condle intrascriptum in Bonis infrascriptis no
minatis inter Ptes intro iri vendo officio sp Joannis Burgrabii Cris
Plocens plato manuq ibusq cordis Spectis Burgrabio Cris pd reprodu
cens ad Relicanda Ptes ingrossandg susceptit in tenore
sequente sive sub originale ejusdg Decreti circa Acta Spectis red
ditum

In Cro Plwane Fra 3tia pl Festa Solemnia Sacri Pentecostem
pxa scilicet die Nona mense Junii anno Dni 1778vo

133

Actum in Fundo Bener. Drozdowo Byczki Mci Sampławski hæredit. in Tmo Condnis Partibus Designato. Feria Tertia post Dominicam Cantate proxima idest Die 29 Mensis Aprilis 1777mo

Coram Gnoso Simone Rudowski Burgrabio Crn Plocen in Præsentia Gnoser. Joannis Chmielewski Eorundem nominum Korybski Draminski Jacobi Draminski Aliorq plurimor Nobilium necnon Mlis Rni Gnalis Providi Pauli Kupecki de Niedarzyn Authi et jurati Actum. Pro acclamat. et Eiusdem

Officium Suprascript. Burgrabiale Crn Plocen Condle in sis tendo Decreto. Crn Plocen de Actu Ejus. in Castro. Plocen in Tmis Querelar. tum Causar. Officij. Fra 2da post Dnicam. Latere Quadrem proxima idest Die 19. Mensis Martii Inter Dn Sigismundum Draminski. Act. Ab una. et Mcum Sampławski Cit. Parte ab Altera. ratione Deoccupationis Sortium Tradit. Aliarq Circumstanciar. in Contumaciam prolato. Quo Mediante Condescensio. Officij Jurisdictionem fundans. ad Bona Suprascripta Br Byczki Drozdowo. Mci Sampławski hæredit. non Obstante Contumacia Ejusd. in Ordine Traditionis. Agror. in Bonis Byczki sit. In Summa Originali Processu Marcis. ac Lutis. tum in Ordine Executionis Anterioris. Decreti Injunctæ Condnis ad Fundum Eorq Br Designatæ et non effectuatæ. ad finemq deductæ est Cpvijs Avisatorijs. literis. ad Partem Cit. Missibilibus Assignata. ad requisitionem Itaq Ejusd. suprascripti Gnosi Draminski act. avisata prius Parte Citta. per literas Missibiles Determinatoq Diei hodiernæ Condescensionis Termino. de adventu sui tempestive facienda Avisatione. ad Fundum Br Drozdowo Byczki. Condescendit Ibiq Jurisdictionem suam Præcustodita prius. pace et Securitate publica. Actibus Juridicis Congrua. fundavit Qua fundata Partes ad Comparendum. suo Coram Officio Mli In Actu Contento acclamare demandavit. ad Cujus acclamationem partibus. et quidq Gnoso. Sigismundo

Sigismondo Draminski Act. personaliter licet quia M.
Sampławski Venatoriae Dobrinensis Cittus. Praesens in Ter-
mino Condnis personaliter se sistens. Comparitionem
tamen. Inscribere non Curat. et renitet. Cum enim Regu-
la Decreti vicejus praesens nititur Actus. Inter suprascri-
ptas. Partes. supra de Actu et Anno annotati. In Contuma-
ciam prolati. Officio Condli Jurisdictionem fundanti. etiam
non Attenta Contumacia Partis Cittae. Sortem. seu Agros
Bonis Byczki sittos. In Summa. Originali Mille. Quadra-
ginta. Quinque Florenorum Grossorum Viginti Duorum Polonicorum tum
Processu Marcis ac luitis. a Mco Ignatio. Sampławski
perrigendos. praecommisit. Exequendo hoc in Passu. Punctum
hoece Regulae. Decreti praescriptae. non attenta Eadem Contuma-
cia, Parti scilicet Gnoso Sigismondo Draminski Ne-
gotium Inducere mandat. in inductione Negotij. Qua-
do quidem Officio Condli Gnoso Draminski Act. Mco Sam-
pławski Venatoriae Dobrinensis Obtogente Decreto Cro-
Plocen in Castro Plocen ~~[illegible]~~ in Trinis Querelarum
Tra 2da priedie testi. Circumcisionis Xti Dni idest Die 3cia
Mensis Januarij 1774to. Inter Gnum Sigismondum Dramin-
ski Act. ab una, et M. Ignatium Sampławski Venatoriae Dob-
rinensis prolato. Summam Mille Quadraginta Quinque
Florenorum Grossorum Viginti Duorum Polonicorum Juramento Eis etiam
Decreto Eodem Adjudicat. Exposuisse. Decretumque Solu-
tionis hoc in Puncto Exportasse. Documentaliter patet,
Autem Sampławski hancce. Summam Decreto adju-
dicat in Trino Solutioni Praefixo. non Exolvisse Decre-
to Praerecensito. Contraventum Extitisse. Ex Parte
Ejusdem suprascripti Gnosi Draminski Act. ratio
suprascriptae. Summae. super se Condemnationem
In Cro Plocen Tra 2da. post Dnicam Conductus Paschae
et Ast Mensis Aprilis Anno Eodem quo et Solutionis Decre-
tum. Obtinere permisisse. Tum quoque supramencio-
nat. Draminski. Act. Officium Burgrabiale Crone

Plocen

Plocen. ingere Ejus. Condemnationis. in. Imo. dat. Stato
rio. citra. Mainen. facto. Obtentu. cujusdam. Bre-
Drodzew. Pyrki. Mri. Campsaulski. Cit. hereditarium
Trā. Quinta. post. Dnicam. Misericordie. die. 22. Mens.
Aprilis. ut. lenat. Tradicio. Cujus. oblate. in. Pro. Loco
Sabb. post. Festa. Solemnia. sacrosancte. exten. Anno
tio. Eod. Conductive. Borrecten. Agror. in. Eius. Bonis
Pyrki. in. Stadijs. Quatuer. jacen. cum. loco. dicto. klin. Con
juntando. una. cum. Prato. adeoso. Agros. pertinen-
tum. et. Glis. per. Jd. Officium. sibi. Habuisse. ac. pos-
de. hinc. Agris. Omnibus. Juri. Traditorio. Pia. Subjacen-
tibus. violenter. per. M. Campsaulski. Cit. ut. lenat-
tam. Procesus. Pro. Loco. Ex. parte. Supradicti. Joan.
Dramiński. Act. Co. M. Campsaulski. Cit. Decisum. ra-
tione. juratel. Traditionis. prospecitag. Possessionis. ac-
aliar. Pretensionum, et. violentiar. per. longo. tem-
peris. spacio. prometus. quam. et. Glis. post. plena-
rie. perductum. super. Eod. Citto. processum. Tra
Ida. post. Dnicam. Misericordie. die. 22. Mens. Aprilis
1776to. Anno. per. Act. loctis. Inquisitionibus. In-
Contumaciam, Expertā. Decretum. Quo. mediante.
non. solum. ratione. Prospecitel. Possessionis. ac. juri-
tatel. Traditionis. Agror. Offero. sibi. perrect. una. Cum
Solutione. Marcar. Polnar. Lujus. Injunctag. Possessio
Turrica. punibilisque. Mens. Campsaulski. Citatis.
Expulsum. fuisse. hoeg. in. Punctis. adparata. Summa
descripta. Derata. hac. in. Causa. prolata. Pars. Juri
totum. et. Integrum. Processum. hoc. in. Negotio. Ex
Parte. Ejus. Pro. Dramiński. Mens. Cit. adjudi
Officij. Dec. ratione. Solutionis. tam. Summa. Mil-
le. Quadraginta. Quinque. Florn. Polon. groszor. 22.
tio. Polon. Prigi. nalis. quam. Pro. Cessus. perducti-
lutar. ac. Marcar. parat. g. Quevis. Anteriores. Inno-
Con. citatos. de. eretum. Condnei. in. Ordine. de. occupatio

rei

nis Sortis Traditae supra de Actu Exaratum. in Virtu-
te Cujus. Praesens fundatur Jurisdictio. ~~Expertasse~~. tum
in Ordine Executionis Antehus (ubi Jac. Mcus Sampławski
in Tmo Condnis Condemnationem seorsivam. super se
Obtinere. permisit). Expertasse sat luculenter pa-
tet. Documentaliterq. probatur. Proinde Attentis-
his suprascriptis per Gm Draminski suo Coram Offi-
cio repositis Documentis. Quam Decreto ultimari
Exquo Praesens nititur Actus. Regulasq. tam primitivi De-
creti. supra de actu Exarati. quam Ultimarij. in Ordi-
ne Executionis Primaevi. prolati, sibi Praescriptas in to-
to Exequendo. ad revisionem Agrorum in Bonis Byczki
Mci Sampławski haeredit. sito cum Parte Aeterna-
tum Vicinis ac Mli In Actu. Contento. se se Conti-
lit Qua peracta. revisione Dimensuratisq. Portic-
semi Octo Cubiter. Omnibus in Bonis Drozdowo Bi-
czki Agris. Siquidem Agri seu Sors. In Suis limi-
tibus. Incipiens. a Granicie Br Cuzerak. et proten-
dens ad viam. Gościniec Raciąski. prope Stadium
in longum. Sex. Continendo. nec non seorsivum
Agrum Alias Klin. Extra hancce viam Raciąski
Ex Eisdem suprascript. Agris. Emicanae ad Fluvium
circa Prata tendens Stadium unum. in se Com-
plectendo. Porticas Obnumerat. Quae habere
valet Omni in Agro. Vocitato Byczki Citti
haeredit. Excepto. Prato ad Eosdem Agros pertinente
ca Fluvium Jacen. Junctim in se Unum in Sta-
dium Computando. Porticas Quadringentos
Octuaginta. et Cubites Aliquot Continet. Trad-
cio Br in Eisdem Agris in Stadijs (ut Sonat supra
De Actu Exarat Officiosus Actus. per Officium
Burgrabiale Expedit In Stadijs Quatuor. tam in
Agro. circa vias. Gerna et Dolna. quam In Agro
Dicto Klin. junctim Computando uno Stadio. in Por-

cis

cas Ducentes Quinquaginta. Octo. ac Cubites Semi Quin-
que. tum Prato ad Eosd. Agros. pertinen. ac Sylvis.
In Summa Originali tum Paenis luitis. Decreto Crn. Plocen.
primaevo. supra de Actu Exarat. vi Condemnationis in
Tmo satisfactorio. Circa Mcnem mente Ejusd. De-
creti. Obtentae. tantum perrigenda in perrectis Gno-
so Draminski Act. Agris Apparet, nunc Autem post
Veritatem. et Traditioni. Praepedit. Possessionem. tam
Ex Processu. non longo temporis Interstitio ventilan.
promot. Quam Paenalitatum Decretis Quibus Ami-
bus Jd. Mcus Samplawski contraventus Extitit. in
Judicio Officij Crn. Plocen. probat. Ex parte Act.
Cn. M. Litum non maius litigij Jus. esse sat lucu-
lenter Patet. ad Eandeq. Summam. Originalem. et
luitam. in Qua Traditio peragenda Extiterat ad ae-
quata in Sublationem. Condnum Marcar. Paena-
litatis et luitar. nec non pro Contravencione De-
creter. Major Summa Gnoso Draminski â
Mco Samplawski ad Solvendum. Debita. Decre-
tis in Parte Majori adjudicata, esse apparet
per Consequensq. in Majori Quantitate. Agri quare
prius. Offese perrecti. fuerant. perrigendi subse-
qui ad Presens valent, Id circo. Officium Burgra-
biale Condrle in Majori Quantitate perrigenda
adinvenienda Decernit Quatenus. Jd. Gnosus Si-
gismondus Draminski Actor. tam Agrum
Dictum Klin Perticas Quadraginta Quatuor. Sta-
dio. uno. Quam Agrum. inter vias Gorna et Dol-
na. Stadijs Tribus in unum Eadem Tria Compu-
tando. Perticas Ducentes. Quatuor decem. Cubites
Semi Quinque. in se Continen. Offesa in Tradi-
cione. una cum Prato. Exarat. et perrect. nec non
Seorsivum Stadium. Extra viam. Gorna. Ex Eisd.

Agris

Agris Trium stadiorum Emicans. et protendens. ab Eadem
via. Gerna. ad Stadiola tendens. uno stadio Compu
tando. Perticas. 71. Cubitos Quatuor in se Complectens
in Unum. Juncti in uno Stadio. Omnes Perrectos
ad Sensus. Agros. Computando. Perticas Trecentas
Viginti Novem. Cubitos semi Novem. in se Coa
sumptas et Obnumerat. et adinventas. in Sum
ma Originali Processu luitis et Maris varijs
Decretis in uno Eoque negotio prolatis adjudicat
per varie Condicionis homines. Conseminat
Absque Inseminationibus. ad usum Fructum et Pro
ventum. et Eisdem Agris participandae Salva Collecti
one proprietatis in Eisdem locis utilitati Mnosi
Draminski perrectis per varios homines Conse
minatis, Inseminationum. Mnoso Draminski
applicat. et in nonnullis locis non Conseminatis
ad statim utilitati Eiusdem Officium Burgrabia
le. una cum prato ad Eadem Bona. Bzezki cir
ca Agrum Dictum Klin. Existens cum Omnibus Eorum
Agrorum utilitatibus. Exceptis his Duobus. stadijs a Fra
nicie Bonorum Cwiersk Jacen. quae Mco Sampławski
relinguntur. hicque non Exprimuntur. usibus Fructibus
Commodis tradit, et dimittit, Praesentibus Duobus
Nobilibus. ac Mli in Actu Contento. per vocem
Cujus. in Eosdem Agros, Intromittit, et ne ultra pro
pediat Possessioni Jdem Mcus Ignatius Sampławski
Venatoriae Terrae Dobrinen. Mnoso Sigismondo
Draminski Cub. cui Jdem Agri perriguntur,
sub rigeriosissimis. Jdem Officium. Burgra
biale Castrense Plocense. Poenis. Inter
Et proventu. sive provisione Ab Eadem proveniens

dicit

Poenis Interdicit. Decreti sui Condescenso
rialis Vigore.

Simen. Rudowski Burgrabius Crenz Plocen

Officium praesens Crenz Capitl Plocenz ad obtentionem
Gsi Sigismundi Draminski Traditionem infra seram in Bonis
inferius nominandz offse per Gm Burgrabium Crenz Plocenz
pro re sui offerenz expedito Manuque ejusdz Officij Bur-
grabialis subseram reproducenz ad actitandz actisque penz
ingrossandz suscepit in tenore sequenz (Inserat) originale
ejusdz Traditionis Circa acta relicto.

In Crō Plocenz Frā Tertia post Festa Solennia Sacri Ponte
costen proxa scilicet die 20. Mensis Maij Aō Dni 1777mo

Inter Nosum Dra-
minski et M. Sam
pławski per Ex.
Burgrabiale prola-
tum Condnis

Decretum
1777mo

Officium Praesens Terrestre Plocense Cameraniatus Infrascriptum Siquidem ex mente Decreti Terrestris Plocensis Inter G. Joannem Jaroszewski ac Successores olim G. Antonij Jaroszewski aliosq Prolati pro Termino hodierno ad Affectationem Partis Actoreae ad Bona Zagroba Sortemq GG. Jaroszewskich Haereditariam ob suas Legalitates Condescendere non valet, ne itaq Terminus hodiernus suum per Officium designatus evanescat. Ideo Terminum Ejusdem Condescensionis pro Die hodierna incidentem ad Feriam Secundam post Dominicam Ramis Palmarum Quadrlum Scilicet Diem 13 Mensis Aprilis in Anno futuro Millesimo Septingentesimo Septuagesimo Octavo. imminenti Limitat Prorogat ac differt. Conservando Partibus in Originali Decreto expressis Terminum Talem qualem ad Praesens habere voluerint Suo Coram Officio aut alio quovis in Locum sui Officij Conducendo Sub rigore in praeallegato Decreto apposito Comparendi peremptorium Prorogationis praesentis virtute Dato in Mieszczk Die 16 Mensis Xbris A.D. 1777mo

Michael Miłobędzki Camerarius Terrestris Plocensis

Officium Praesens Crnae Capitli Plocensis ad oblationem Gsi Joannis Jaroszewski Prorogationem Actus Condnis in Bonis inferius nominandis ag per Officium infrascriptum Terrae Plocensis Cameraniatus facti namq ejusdem Gsi Camerarii subscriptam repeluceng ad acticandum Actiq Praesens ingrossandum suscepit in Tenore sequenti inserat originale ejusdem prorogationis circa Acta relictum

In Crno Plocensi Sabbatho pt Dni Oculi Dellum pro scilicet die 28va mensis Martii anno Dni 1778vo.

1680
20
1700
40
1030
1660

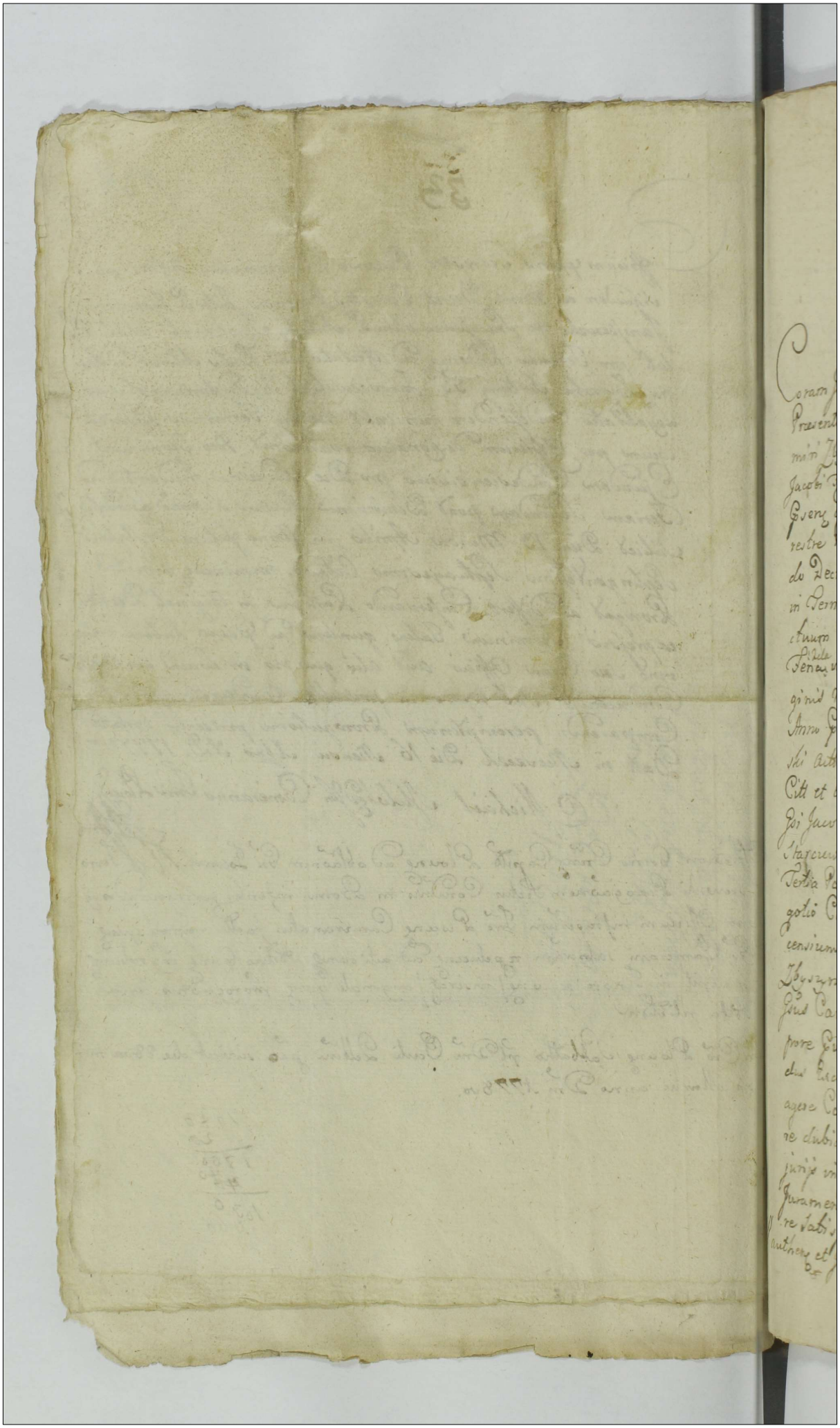

Actum in Fundo Bonorum Zbyszyno Otrokowe idq in Termino Condescensionis Partibus designato Feria Quinta post Festum Sacratissimi Corporis Christi Domini scilicet Die Quinta Mensis Junij Anno Domini 1777mo.

Coram Gso Joanne Rosciszewski Camerario Trri Plocen. In Praesentia Gsorum ac Nobilium Antonij Starczewski Casimiri Zbyszynski Josephi Czachorowski nec non Providi Jacobi Fernas de Błomino Jeze Mlis Rni Gnalis Actui Gsen. adstan. et eundem Acclamant. Offm Gsens Terrestre Plocen. Condescensoriale Camerariatus Insistendo Decreto Judicij Trris Plocen. de actu Ejus in Płonsko in Terminis Communibus Trribus Plocensibus Districtuum Plonscensis simul et Raciąziensis vigore Legis Feria 2da in Cno Festi Purificationis Gloriosissimae Virginis Mariae scilicet Die Tertia Mensis Februarij Anno Gsen. Incidentibus Inter Gsum Jacobum Zbyszynski Actt et Citt ab Una et Gsum Paulum Zbyszynski Citt et Actt a Secunda tum Gsam Evam Starczewska Gsi Jacobi Zbyszynski Contem Citt atq Gsos Valerianum Starczewski et Ignatium Czachorowski itidem Citt a Tertia Partibus plato Quo mediante Suspenso toto negotio Condescensio Gsorum Camerariorum Trrium Plocensium aut Unius ex Eisdem ad Fundum Bonorum Zbyszyno Otrokowe est assignata Quod Offm aut Unus Gsus Camerarius mutuo Partium sumptu captato tempore Gvia Avisatione Ptium tempestive facienda conducendus Exdivisionem in Area inter Ptes justo et aequo peragere Commoditatem Cujus Ptium eveniendam observare dubia quaevis resolvere de violentijs Damnis Injurijs inquirere investigare Inquisitiones expedire Juramenta excipere Poenas super quo interent extendere Satisfactionem Omnimodam quid Cui et a quo provenerit

authen. et Jurati:

provenerit potestatem decernere Partes finaliter in Bon
bus et singulis Pretensionibus nihil intactum et irreso
lutum relinquendo p Exigentia Legis Justitiæ Bonorum et
Documentorum Ptium decidere, dijudicare et mede
rari Cujus vel Quorum decisioni Ptes parere Judicaturæ p
et acquiescere sub Pœna Pnnis illo in Termino Comm
super Parte contravenient publicanda debere ac teneri
Decreto Eidem in se latori existenti Decomissum in Bo
tute Cujus itaq ad Requisitionem Dni Jacobi Zbyszynski
et Citt Avisata prius Parte Dño Paulo Zbyszynski per Litera
Missibiles tempestive facta determinatoq Diei hodierni Co
descensionis Suæ Termino ad Bona in Acta contenta Com
scendit ibidemq Jurisdictionem suam Officiosam Custodiæ p
pace et Securitate Publica actibus Judicii congrua cu
davit Qua fundata Partes ad Comparendum Alli in Actis con
acclamare demandavit Ad Cujus Acclamationem Ptes et
quidem Dño Jacobo Zbyszynski Actr et Citt prller Et Dño Paulo
szynski Citt et Actr prller Dña Eva Starcewska Dni Jacobi Zby
szynski Comitis Citt prller tum Dño Ignatio Cruchorowski Citt pr
denique Dño Valeriano Starcewski Citt prller Coram Judicio
cij Presentibus Condescensorialibus Camerariali Comparentibus et
cum Quæstio Controversiæ Quandoquidem Partes inter se ag
scilicet Dnus Jacobus Zbyszynski ex re Exdivisionis Areæ an
æqualem Exdivisionem insimul cum Dño Paulo Zbyszynski C
et Actore spectanc Dem Comiti Feria Quinta pt Dnm S. Andre
Aptis 1762do Anno inter suprascriptos Dnos Jacobum Zbyszynski a
Una et Dnm Paulum Zbyszynski ac alios a Secunda in Bri
ne Exdivisionis Alianum Circumstantiat Eidem Dem Com
prehensar per Dñm Burgrabiatus Creng Plocens plate ad
Actas Creng Plocensis Feria Quinta in Vigilia Festi Natis
Joannis Baptæ 1765tio Anno per Oblatam porrecta Quo m
diante inter alias Circumstantias Dñi Eidem compascuar
ac Exdivisionum in Agris Pratis et Arbicijs subsecutæ An
Exdivisionum de qua nunc res vertit Dño Jacobo Zbyszynsk
ex minori Fratris Capite procedens a minori Parte idest ab

Occasu

Occasu Solis Gso autem Paulo Zbyszynski ex Majori Fratris
Secundi Capite Origentem suum ducens a Majori Pte scilicet
ab Origente Solis in longum est applicatt tum me peractar
in Eadem Area Violentiar nec non approbato supra scro Decro
Crens Plocensi/uti non solum in Ordine Exclivisionis Areae
sed etiam et in Ordine Exclivisionis totalis Substantiae Pa-
rentalis ac Aliar Praetensionum per Ptes ad se formatar
plato/me admissionis ad hancce Aream Dcro applicatt
contraventionisq Eidem in Puncto ad Participationem Areae
non admissionis succubitae tum Gsus Paulus Zbyszynski
e Converso me non attento Dcro per Offm Burgrabiale Crens
Plocens supra de Actu Expresso quo ad Punctum Exclivisio-
nis Areae injuriose platt meliorationisq Eiusq peragen
deaq Exclivisionis a meridie et Septemtrione in latum
subsequendae ac Violentiar circa hancce Aream perpe-
tratar Trnis suis agunt taliterq Gsus Paulus Zbyszynski
Exclivisorium exposcens juxta Antecessorum Usum quod
allegat ab antiquo tendens existens suo in Judicio Officij
Praesens exoptat et Inquisitione pbans de tali exclivisorio
in latum per Eundem Ptenso se offert Gsus vero Jacobus Zby-
szynski juxta Dcrum Crens Plocens hoc Ipsum Exclivisorium
uti in multis Ptensionum Cathegorijs rite et ltme
platum in Omni Excepta Eadem Area de qua nunc res
suo in Judicio vertitur per Ptem Acceptatt ad psens rele-
vationem Ejusdem quo ad Punctum hocce Exclivisionis sub-
alternae, Areae volentem juxta tendentiam Vicinor in Ea
dem Villa Posessionibus suis gaudentium, Areas sibi per-
rigendum efflagitat Inquisitione talis in longum ab an-
tiquo tendentiae se pbandum infert. Quo Circa suspensa Exli-
visione tantisper hujusce Areae Inquisitionem tam in Ordi-
ne Investigationis qualinam modo Eadem Area Exclivisa
ab antiquo extiterat quam me Violentiar sibi abinnice

per Ptes

Ptes obiectar instantanee educendam adinvenit et De-
cernit Quatenus Partes Eædem Utræq Interrogatoria conscri-
bant sibiq Communicent conscripserunt subscripserunt
sibiq Communicarunt Additur Eisdem Mtis Judicialis ad
pronuntiandam super incorruptionem Testium Jura-
menti Rotham, pstiterunt Partes Eædem utræq scilicet
Gsi Zbyszynscy principaliter inter se agentes Inducant
Testes Inquisitiones suas educant induxerunt Eduxerunt
post quas eductt ad Lectionem Earundem Judm condescen-
dit Quibus lectis matura deliberatione perpensis Qua
ad Actoratum Gsi Jacobi Zbyszynski Actoris principaliter ag
siquidem ex Inquisitionibus luculenter patet Aream de
qua totum negotium emergi videt ab antiquo in lo-
gum tendentiam suam duxisse, iamq Decreto Condli
Officij Burgrabiatus supra expsso ita ut et alia Exclu-
visoria Vicinor protenduntur Gso Jacobo ab Occasu Gso
Paulo ab Origente Solis Fratribus inr se Patruelibus
applicatt esse, Gsum Paulum Zbyszynski nunc Rele-
vationem Dcri hujusce quo ad Punctum Exclivisionis
Areæ cui injuriose plati ptendenq ex Eodem Dcro per
tam longum temporis Spatium in Omni contentum fu-
isse, nonnisi modo aliud Exclivisorium Areæ scilicet a
Meridie Sibi a Septemtrione vero Gso Jacobo Zbyszyn
peragendum ptendisse, idcirco Judm Quo ad Punctum Ar
Exclivisionis Regulam Dcri Judicij Trnis Plocenq ex quo pso
nititur Jurisdictio exequendo ad Revisionem hujusce quæ-
nam Pars commodior, utilitati Ptium fieri possit cum Par-
tibus et Vicinis se se contulit, Qua peracta Revisione de
mensurataq Pertica semi Octo Cubitorum Area septem Perti-
cas in se continenti in latum, in longum autem duobus
Stadijs protendenq siquidem non in Minori latitudine
hæcce Area estasse apparet Prædecessores Eiusq Sortis hæredes

nullam

nullam aliam preter tendentiam longitudinis Exclivisionem
inr se ut tam ex Vicinorum Agnitione quam Inquisitio
nibus constat assopiebant hocq in Puncto Pcessit supra
mentionatum Crenę Plocenę Decretum nullaq motio cir
ca latum Idem per Gsum Paulum Zbyszyński appo
sita fuerat aliæ etiam Areæ vicinorum simili modo in
longum tendunt suppressio sola per Ptensum Proprium
Exclivisorium emicans Gso Jacobi Zbyszynski apparet taci
turnitas Ipsa post latum Decretum per aliquot annos
durans aliud Exclivisorium admitti subsequendum dene
gat, Quapropter Judm Condle Camerariale Trre Plocense
Resolvendo Suspensionem quo ad Punctum Exclivisionis
Areæ per Dcrum Psens superius factam approbato in
Puncto hocce. Exclivisionis Areæ Dcro Condli Burgrabiatus
Crenę Plocenę (de Cujus Puncti insubsistentia Gsus Paulus
Zbyszynski suum ad Judm convenit) uti rite et ltmo
ad resonantiam subsecuto Medietatem Areæ ab Occasu
Gso Jacobo Zbyszynski, scilicet Perticas semi Quatuor, alte
ram Medietatem ab Origente Solis Gso Paulo Zbyszyń
ski idest Perticas itidem semi Quatuor a Majori Parte
uti a Majori Fratris Capite pcedenę perpetuo applicanę
determinat, et Eandem Pallis obsignare Mli jubet Quo
spectat Causam facti Violentiarum abinvicem Sibi obie
ctarum Quo ad Actoratum Gsi Jacobi Zbyszynski Actt prin
cipaliter Agenę quandoquidem ex Eisdem Inquisitioni
bus Gsum Paulum Zbyszyński ad Aream per Decretum
Condle in longum exdivisam pro Capite Gsi Jacobi Zby
szyński Fratris minoris Exclivisorio cadentem ullo modo
eundem in Fundamento Decreti Plibati Condlis ad Parti
cipationem hujusce sese trahentem non admisisse fortiterq
denegasse circaq hancce Sui injuriam sese Opponenę utrosq
Conges tam Gsum Jacobum Zbyszynski quam Gsam Evam Star
czewska Contem Ejus lesisse diffamasse honorem carpsisse

denigrasse

denigrasse saepissimis temporibus disgustibus satiasse
in Vitam, Coram variae Conditionis hominibus mahinasse
nocereq aliquomodo Omnino appromisisse in Fortuna
Ipsa dependere ac in Omni bono depauperbare non
solum anteriori tempore Verum etiam sub tractu
nunc agitatae Condescensionis publicae coram mul
tis Personis allegasse, Processum usq ad depauper
tationem Eiusdem Gsi Jacobi Zbyszynski nunquam
finiendum declarasse, Fosa in Divisorio Eius ~~[illegible]~~
Gsi Jacobi Zbyszynski proprio consulto dissipasse
ad Effodinam alias Studnia in Divisorio proprio exi
stentem non admisisse Edificia Primaevo Decreto
ad demoliandum etsi Pcomissa, ~~[illegible]~~
~~[illegible]~~ non demoliasse quinimo contraventum exti
tisse continuo rixas et Contentiones in Vicinitate exci
tasse aliasq permultas violentias Oppressiones et
Inconvenientias Inquisitionibus probatas peregisse
idcirco Punibilem Gsum Paulum Zbyszynski, et non
posse Eundem evadere Poenas tam Personales quam
Crimenales pro tam illicitis progressibus et minatio
nibus ullo modo super Proximo subsequi et extendi
aut valentibus Judm Sententiat, et Decernit Qua
tenus Gsus Paulus Zbyszynski ut a Simili progressu
arceatur Turrim Castri Plocensis Superiorem ab actu
presenti in Sex Decem Septimanis ingrediatur Eiusq Sessi
nem Turricam per Spatium Duarum Septimanarum
sine intermissione continuet et expleat nec non in
Egressu de Turri Coram Actis Eisdem Crenti Plocensibus
ad manus Gsi Jacobi Zbyszynski sub Poena Bnnis illo
in Termino Egressus de Turri Poenam Saecuplicem
Quatuordecem marcar Polonicalium Circa Maaonem
Gsi Jacobi Zbyszynski

faciendam

faciendam publicanda solvat et realiter enumeret
Judicio ~~autem~~ vero per medium quae est indulta. Quo atti
net Actoratum Eiusdem Gsi Pauli Zbyszynski Actoris
conc Gsum Jacobum Zbyszynski ac Gsam Evam Starczew
ska Contem Eius tum Gsum Valerianum Starczewski
ac Ignatium Czachorowski institutum Siquidem
ex Eisdem Inquisitionibus tantum Gsum Jacobum Zbyszynski
Gsum Paulum Zbyszynski circa hancce Aream laesisse diffu
masse Saepimentum in medietate latitudinis per Gm
Paulum Zbyszynski extructum demoliasse et destruxisse
Pallos eiecisse deducit alij vero Citt scilicet Consors
hujusce Gsi Jacobi Zbyszynski ac Gsi Ignatius Czacho-
rowski et Valerianus Starczewski in quopiam In-
quisitionibus non sunt redarguti Idcirco Judm Officij
praesentis Ipsum Gsum Jacobum Zbyszynski Maritum
non posse evadere Poenas declarat decernendo Qua
tenus Idem Gsus Jacobus Zbyszynski Turrim Castri
Plocensis in Termino Ingressus Gsi Pauli Zbyszynski
in Turrim ingrediatur Eiusq Sessionem per Spatium
Trium Dierum continuet et Expleat nec non in Egressu
de Turri Gsi Pauli Zbyszynski Eidem Poenam Simplicem
Quatuordecem Marcar Polonicalium sub rigore su-
prascripto Solvat et realiter enumeret Judicio
per medium quae est indulta. Caeteri vero suprascri-
pti Citati Siquidem Inquisitionibus in Obiectione
emundati probari videntur Quapropter Judm
Officij Praesentis liberos ab impetitione Gsi
Pauli Zbyszynski facit et pronuntiat nihilq ad
Eosdem Pretensionis habere vult ac declarat Poe-
nas vero Contraventionis Decro Condli Burgrabiatus

appositt

per non demoliata Edificia Dcto suprascto pcomissa
Omnino extendi debitas quas Gsus Jacobus Zbyszynski
irrogandas super contraveniens pretendit cum nullam
maaonem de Contraventione Eiq Dcto suo in Judicio
reponit pinde non posse Poenas contraventionis Eiusdem
dem Gsum Jacobum Zbyszynski lucrari Sententiat. Ab
loco Contraventionis in Spatio ~~[illegible]~~ medietatis Anni
ab Actu Praesens Dcti ante Fm Conceptionis B V Mariae
Edificia in Divisorio Gsi Jacobi Zbyszynski existens sub
Poena Bnnis circa maonem faciendam publicanda Eidem
Gso Paulo Zbyszynski demolianda pcomittit Enim vero dum
et Gsi Jacobi Zbyszynski Pars holodij in Divisorio Gsi Pauli Zby-
szynski extat idcirco et Jq Gsus Jacobus Zbyszynski sub Si-
mili Rigore Eodem in tempore ad demoliendum obstrin-
gitur In alijs vero Praetensionibus Partibus perpetuam
imponit Silentium Decreti Condlis Vigore.

Joannes Rościszewski Camerarius Trnis Plocensis [illegible]

Ofm Oseus Crem Capitli Plocens ad Oblationem G. Jacobi Zbyszynski Decrum Condle infrascriptum in Sa-
nis Infenis Nominanae per Infraspecificatum G. Camera-
rium Trum Plocens inter Partes Infenis Appositas Ofm
prolatum manuq ejusq propria subscriptum reproduc-
cens ad Acticanae Actioq Oseus Ingrossanae suscepit
in tenore Sequens (Insertus) Originale ejusdem
decreti Circa Acta relictum

In Castro Plocens F Zela ipso die Festi S. Eggidij
abbatis scilicet die Xmo Mensis 7bris A.D. ~~[illegible]~~
1777mo.

Officium praesens Castrensis Capitaneale Zawskrensis Vice Capitaneatus Infrascriptum pro Superarbitro Causaeque infrascriptae Judice per Generosos Josephum Casimirum et Ludovicum Bietkowskie ab una et Generosum Antonium Dziwanowski suo ac reliquorum Fratrum suorum nomine Parte ab altera, Inscriptione Compromissoriali Coram actis Crensis Plocensis Feria Secunda ipso die festi Sancti Aegidij Abbatis, scilicet die prima mensis Septembris in Anno praesenti facta et recognita determinatum, Siquidem ob varias sui legalitates pro disjudicatione Causae Inter easdem suprascriptas Partes ventilantis ad Bona Chudzino Locumque ejusdem Compromisso designatum in Anno praesenti Condescendere non valet; ~~ac itaque~~ Partesque eaedem in inscriptione superius de actu exarata, praefigere ac determinare tempus suo Judicio Superarbitrali concesserunt, et ad praesens praefixionem Termini suo a Judicio requirunt, Ideo requirentibus Ipsisque Partibus Actum praesens Compromissi vigore suprascriptae inscriptionis pro feria Secunda post Dominicam Exaudi, "id est pro die 2da mensis Junij" in Anno futuro 1778vo, incidenti praefigit determinat limitat ac prorogat, Conservando determinando Partibus secum agentibus suo coram Judicio Superarbitrali ac Arbitris a Partibus Locandis Comparendi sub rigore poenae Banitionis in inscriptione Compromissi apposita Terminum peremptorium. Datum in Mokrzko die 14. mensis 8bris. Anno Domini 1777.

Bartholomaeus Mazowiecki Tribunus major Vice Capitaneus et Judex Castrensis Terrae Zawskrensis Ptus Plocensis mpria

Officium praesens Crensis Plocensis Capitaneale ad oblationem Generosi Antonij Dziwanowski Prorogationem actus Compromissi, inter praeterminatos explanandi infrascripti per inscripti in Superarbitrum inferius exprimendi facta manuque Ejusdem Superarbitri subscripta reproducendi ad acticandi actisque praesens ingrossandi Suscepit in Teriore Sequentem (Inserat) Originale Ejusdem Prorogationis Circa actum relicti In Cto Plocensi idque sub Celebratione Judiciorum Sabbato post Decanum misericordiae proxime Dicta Die 9na mensis maij A.D. 1778

Prorogatio Com
missi. 1777.

36

Actum in Praetorio Plocensi Feriâ Secunda in Crastino Dominicae Laetare Quadragesimalis Die Decima mensis Martij Annô Domini Millesimô, Septingentesimô, Septuagesimô, Septimô

Coram Mag^co Adamo Chamski, Vice Palatino Palatinatus Plocens. Josepho Bromierski vice Capitaneo et Judice Crens. Plocens. Josepho Zielinski Notario Crens. Plocens. In Praesentia Nobilium et Spectabilium Antonij Sikorski Pro Consulis, Lucae Wierzbowski Judicis Advocati, Gregorij Boguszewski Antonij Jędrzejewicz Onuphrij Kuynik Consulum, tum Honorator Jacobi Zarębski Cechmagistri Contubernij Magni, Adryani Miaskiewicz Contubernij Pistor. Cechmagistri Alexandri Lendzianowicz et Antonij Pleszewski Cechmagistror. Contubernij Sutor. nec non Mcor. et Gror. Joannis Zorawski vice Notarij Trns. et Crens. Vyssogrodiens. Antonij Woznicki vice Notarij Crens. Plocens. Michaelis Miłobędzki Camerarij Trns. Chrisostomi Zielinski Notarij Crens. Ignatij Strachocki, Laurentij Sokolnicki, Dominici Kowalewski, Mathaj Lisowski, Mathaj Krzywkowski, Burgrabior. Crens. Plocens. Nicodemi

Skwarski

Skwarski, Martini Białowieski, Ignatiji Kalpinski
ac aliorum ad Actum praesentis congregatorum nec non
Mtis Rni Gnatis Providi Ignatij Olszewski Authen
et Jurati Actum praesentis Acclamant et eidem adstant

## Taxa Podwojewodzyńska

### Rzeźnicy

### Mięso Wołowe

Mięsa wołowego przedniego font groszy pięć, podle
szego groszy cztery, Cztery Nogi z przednieyszego
groszy Czternaście, z podleyszego groszy Dwanaście
Łoju przedniego nietopionego to iest od Nerek groszy
dziesięć, naypodleyszego groszy sześć, y Pół, Ba
raniny Mięsa nayleprzego font groszy pięć, pod
szego groszy Cztery, Kozłowiny zaś font groszy
iednym mniey przedawać się powinno. Przy tym
ostrzega gdy Cielęcinę przedawać będą aby dla
okazałości większey Ceny y oszukania kupujących
oney nienadymali lecz onę sumiennie podkarą przy
zwoitą przedawali

### Wieprzowina

Wieprzowiny przedni ta flowey font groszy Dziesięć
podleyszey groszy Osm głowa od dobrze karmionego
Wieprza Złoty ieden z podleyszego groszy Dwadzieścia
Cztery, Sadła Tucznego z przedniego Wieprza font gro
szy Dwanaście, z podleyszego groszy Dziesięć, Scha
bu z przedniego Wieprza font groszy pięć,

### Skóry

Skóra Sorowa Wołowa z dobrego Wołu Złotych

Dwanaście

Dwanascie zpodleyszego złotych Dziesięć, zkrowy zas dobry Złotych Czm zpodleyszey Złotych Siedm, Skory zas Suche od fontow Dwodziestu do fontow trzydziestu szescia zwołu dobrego font po groszy dwanascie, skory zas mokre na font przedaiąc font po groszy szesc, Skorka wyprawna groszkowa zktorey będzie para Butow Złotych cztery Skorka ordynaryjna wyprawna Cielęca Złotych trzy.

## Garbarze

Od Skory Wołowey dobrey wyprawy zwołu dobrego Złotych dwa, groszy piętnascie, od skory krowiey dobrey Złotych dwa, od Skory końskiey dobrey Złotych dwa, od Skory z Wolczaku Złoty ieden, od Skory Cielakowey groszy dwadziescia, od skory kozłowey groszy dwadziescia, od Skory Cielęcey groszy dwanascie,

## Robota Szewska

Buty zdobrey Skory roboty tuteyszey y wyprawy tuteyszey dla parobka Złotych pięć, ato z tey przyczyny zetu garbarzow niemasz, azas wmiasteczkach inszych Wojewodztwa tegoż gdzie się garbarze znaydują Złotych cztery, od przyszycia grubey roboty Złotych dwa, groszy piętnascie, ostrzegasie przytym aby Rzeznicy Skor zagranicę, niezaprzedawali, y do tego zalecasię Magistratowi aby wtym mieli baczność

y czynili

y czynieli ostrzeżenie do kogo będzie należało, pod karą
naprzestępnego Prawem Opisaną

## Robota Krawiecka

Od pary Sukien Sacięty lub Francuskiego Sukna
Sznorkowanych z kręconem Sznorkiem lub gładkich
o iego Stole Złotych Cztery, od pary Sukien Kamle-
towych lub Sukienkowych o swym stole Złotych
trzy, od pary Sukien Materyalnych gładkich bez
podszycia kontusza Złotych trzy, od tychże pary
Sukien z podszyciem kontusza y zupana złotych
pięć, od Munduru Lub garnituru Sukiennego
z wypustkami Złotych pięć, od kiery Deliy lub
Bekiesy Sacięty lub francuskiego Sukna z przy-
szyciem Sznorka lub tasmy Złotych trzy, od oponcy
podszytey Sukna francuskiego Złotych dwa,
groszy Piętnaście, od Oponcy ordynaryiney
z podszyciem Złotych dwa, od Półbekieski Polski
z przyszyciem potrzeb y Sznorka Złotych dwa,
od roboty Spodni Sukiennych lub materyalnych
gładkich z podszyciem Złoty ieden, groszy piętna-
ście, od szarawarow z dziorkami, od gory do dołu
zapinanych, y podszytych Złotych trzy, od Szara-
warow z karwaszami podszytych Złotych
dwa, od Szarawarow Ordynaryinych z kar-
wasami niepodszytych Złoty ieden, groszy
piętnaście, od Rubleszana z materyi z rękawkami

okrągłem

okrągłemi podszytego Złotych dwa, od Rubleszy na Ordynaryjnego z takiemyż rękawkami złoty ieden, groszy piętnascie, od pary Sukien dla Dzieci z materyi zwęgierska lub francuska robionych Złotych dwa, od pary Sukien ordynaryjnych dla Dzieci Złoty ieden, groszy Piętnascie, od zupana Ferezyi Spodni Stangreckich ordynaryjnych Złotych cztery, od zupana Kontusza y Spodni Mastalerskich z klapami do guzikow Złotych trzy, od Zupana Ferezyi y Spodni Stangreckich szamerowanych Złotych cztery, od Zupana Kontusza bez wyłogow y Spodni Sukna Ordynaryjnego Złotych dwa, groszy Piętnascie, od Liberyi Hayduckiey gładkiey z przyszyciem potrzeb y Spodniami do butow Złotych dwa, groszy Piętnascie, od takowey Liberyi gładkiey z przyszyciem potrzeb y spodniamy do cizmow złotych trzy, od Bekiesy hayduckiey z przyszyciem potrzeb y sznorka Złotych dwa, od Bekiesy hayduckiey do podszycia złoty ieden, groszy piętnascie, od kawalerki dla dziatki z podszyciem groszy dwadziescia cztery, od gorseta groszy dwanascie, od Zupana dla Parobka Złoty ieden.

## Smoła

Smoły garnie nowey miary zeta do Płocka y

Bielska

y Bielska przez Wisłę onęż przewozą groszy Siedm, winnych zas Miasteczkach przy Borach zostaią cych wtym Woiewodztwie będących po groszy Szesc

## Wozy

Wozy zosiamy klonowe robotą dobrą, po złotych Siedm, wozy zas brzozowe robotą dobrą po złotych cztery, Płuzyca dobrą robotą w Płocku y Bielsku po Złotym iednym, winnych zas Miasteczkach po groszy dwadziescia cztery, Bron Pa w Płocku y Bielsku Złoty ieden, winnych zas Miasteczkach po groszy dwadziescia cztery, targowego wybieranie w Miastach Krolewskich na fundamencie Prawa Ostrzega się, aby niebyło wybierane pod iakiem kolwiek pretextym

## Wagy y Łokcie

Obywatele wszyscy Miast Woiewodztwa Płockiego teraz ustanowione Wagi y Łokcie zachowac powinni, y niemy zprzedawac, ato podwinami w Prawie opisanemi naczyiesz kolwiek zazalenie wskazanemi, inszych zas Miar Łokci y fordu nad te ktore się zostawiły aby onych niemieli, y onych nieuzywali, pod surowoscią Prawa ostrzega się, ktora Taxa y ustanowione postanowienie do grodu Płockiego podane y do wszytkich Miasteczek per extractum wypisane

rozc

rozesłane, y Publikowane dla zachowania zupełnego tey ustawy bydzma. Sp. Protokułu Ustaw Podwojewodzyńskich wydano.

A. Chamski D.W.P.

Officium praesens Crenae Capitis Plocensis ad Oblationem Gnosi Felicis Łukoski Taxam rer. Comestibilium vendibilium per meum Vice Palatinum Palatinatus Plocensis constitutum ex protocollo Ejusdem Vice Palatini excerptam ac manu ejusdem mei Vice Palatini subscriptam reproducere ad acticanae actis praesens ingrossanae suscepit in tenore sequente (Inseratur) Originale Ejusdem circa acta relictum

In Crni Plocensi idque sub Celebratione Judiciorum Feria 2da post Dnm Judica Quadrilem proxima scilicet Die 17ma mensis Martij anno Dni 1777mo

Taxa y Ustanowienie przez W. Podwojewodzego Płockiego do Grodu Płockiego Podana

1777

#

148

37

Działo się w Mieście Jego Krolewskiey Mci Płocku w Domostwie Niewiernego Hersza Salamonowicza Starszego Synagogi Płockiey Dnia Trzeciego Miesiąca Grudnia Roku Pańskiego Tysiąc Siedmset Siedmdziesiątego Siodmego, w Przytomności Urodzonych Marcina Białowieyskiego y Franciszka Turskiego tudziesz Opatrznego Szczepana Wieteszka z Dobr Piliey Woznego Autentycznego y Przysięgłego Dzieło ninieysze przywołuiącego.

Urząd Burgrabski Grodzki Nurski wykonywaiący, stosuiąc się do Praw koronnych à Mianowicie Wexlowych, o czynieniu Exekucyi ustanowionych tudziez Dekretu Kommissyi Rzpltey Skarbu Koronę Między Wielł Janem Zygmuntem Staniszewskim Sędzią Ziemskim Warszawę Stroną Prawem przekonywaiącą z iedney, à Niewiernemi Starszemi y całą Synagogą tudziez Pospolstwem Zydow Miasta Jo Kiey Mci Płocka z Stroną Prawem przekonaną z drugiey Strony Dnia Dwunastego Miesiąca Września Roku teraznieyszego Tysiąc Siedmset Siedmdziesiątego Siodmego Zapadłego Summę Piętnascie Tysięcy Złotych Poll w Srebrney monecie podług komplanacyi, wraz z Prowizyą Luitą Grzywien Czternascie y na zniesienie Processu Winą Czworga Czternastu Grzywien od Starszych Zydow Całey Synagogi y Pospolstwa Miasta Płocka, na rzecz Wielł Jana Zygmunta Staniszewskiego Sędziego Ziemę Warszawę pod Rygorem Praw Wexlowych nakazuiącego, a w przypadku sprzeciwienia się Urzędy Warszawski Czerski Nurski y inne do uczynienia z Dobr czyli rzeczy za okazaniem Dekretu y Protestacyi na Terminie Exekucyi naznaczaiącego, oraz przychylaiąc się do Protestacyi przed Aktami Grodzkiemi Warszawskiemi Dnia Dwudziestego Czwartego Miesiąca Pazdziernika Roku tegoz przez Tegoz Wielł Staniszewskiego Sędziego Ziemę Warszawę o sprzeciwienie się Dekretowi zwyż spomnionemu y Summy wraz z Prowizyą y Winami tym że Dekretem

przysądzoney

przysądzoney niezapłacenie, przeciw Niewiernym Żydom y cał-
tey Synagodze Miasta Kłodka zaniesioney na Relwizycya Jegoż
Wielt Jana Zygmunta Staniszewskiego Sędziego Ziemi Warszaw-
do Miasta Kłodka y Domostw Żydow y całey Synagogi Kłodzkiey
dnia Dzisieyszego w Akcie wymienionego wraz z Szlachtą y Woźny-
w Akcie wymienionemi zniechał, Jurysdykcyą Swoią Grodzkę w
go w Akcie wyrażonego przywrócił, y Strony do stawie-
nia się przed Urzędem Swoim obowiązał; Na letnim Termi-
Stanąwszy Urodzony Jakub Łączkowski Podstoli Winnicki za-
łko przez Wielt Jana Zygmunta Staniszewskiego Sędziego
Ziemi Warszaw Aktami Grodzkiemi Warszaw Dnia Czwar-
tego Miesiąca Listopada Roku teraźnieyszego pełnomocnie za-
pisany Plenipotent, z tłoczywszy Delret y Protestacyą na Se-
mienie tegoż Delretu zaniesioną wyżey wspomnione do pra-
szał się od Urzędu Swego Dobr y rzeczy Niewiernych Żydow y
całey Synagogi Miasta Kłodka Strony Prawem przelomanej
w Summie Piętnasta Tysięcy Złotych Polskich z Prowizyą
po Pięć od Sta, Winami Przywrócił Czternasta Kwity, y na Za-
sienie Roczku Przywrócił Quarostiernacie, Delretem Zwyż wzię-
tym przysądzoney do Aktu Terminu tegoż Delretu, od Termi-
zaś Delretu po Siedm od Sta podług Prawa należącą Podania
Przeciwnie Stanąwszy Osobiście Niewierny Herss Salamonowi-
Gutman Joachimowicz, Mosiek Lwolewicz Starsi y cała Synag-
ga Miasta Kłodka, całowiegoż Podania Dobr y rzeczy Imowiąc
że Winniśmy Dług ten Domostw y Towarow bronić nie może-
my Owszem tych Podania dopuszczamy, przebronili y dobro-
wolnie dopasili, Zaczym Urząd niniejszy do podania Dobr y
rzeczy Strony Prawem przelomanej Niewiernych Żydow Star-
szych y całey Synagogi Kłodzkiey y Spisania Inwentarza
przystąpił, w Osnowie całowiey. Inwentarz Domostw Nie-
wiernych Starszych y całey Synagogi z Perspektywem Miasta
Jego Krey Miasta Kłodka, a naprzod Dom Drewniany Pierwszy Nie-
wiernego Herssa Salamonowicza Starszego Żydow Kłodzkich
do ktorego wchodzi się Drzwi drewniane na Zawiasach Żelaznych
z Zamkiem, w Sieni Sklep, czyli Kramnica o dwoch Okien-

cach

Co

Oknnicach drewnianych iedney od Ulicy a drugiey z Sieni
Obydwoch na Zawiasach Żelaznych z Zasuwkami y Zamkami
Żelaznemi będących, do ktorey Kramnicy z Sieni na Drzwi na Za-
wiasach Żelaznych z Zamkiem, wstyle Izba z podłogą u niey
Drzwi na Zawiasach Żelaznych z Zamkiem w tey Izbie Okno
iedno z szyb w Ołow oprawne Kumin murowany Piec z kafl.
białych, przy nim żelaznych Szy przybite do Komina
u Okna Stoł ieden Stołowy z porzeczami drewnianych dwa
Ławka iedna prosta; Ten Dom Szyma Sam Niewiemy Herss
Salamonowicz Osiadza dac na Rok zmiego tak iak by od
kogo innego mogł wziąść Arendy Złotych Siedemdziesiąt. Drugi
Dom drewniany Niewiemego Jozefa Izbowicza obok będący:
do ktorego wchodząc Drzwi na Zawiasach Żelaznych z zyglem
Sklepik czyli Kramnica od Ulicy o dwoch Oknnicach Drewnia-
nych iedna z Ulicy druga z Sieni na Zawiasach Żelaznych:
z Ryglami będących do tey Kramnicy Drzwi z Sieni na Zawia-
sach Żelaznych z zyglem, wstyle Izba ktorey drzwi na Zawia-
sach Żelaznych z Klamką y Haczykiem, Kumin zgliny lepiony
Piec z kafli białych Okno iedno w Ołow oprawne z Oknnicą Łod:
prosty ieden Ławka iedna drzwi Stołek prosty ieden, ten Dom pod:
iednym polnym zpierwszym pod Fontaną tylko Kymna-
przedziela Szyma go Sam Niewiemy Izbowicz Oswiadcza
dac Arendy zmiego na Rok Złotych Czterdzieści. Trzeci Dom Dre-
wniany Niewiemy Leyi Wdowy, do ktorego wchodząc Drzwi
na Zawiasach Żelaznych na dwoie otwierające się z Zasuwą
drewnianą y z Klamką Kramnic dwie iedna polowey druga
po prawey Stronie po iedney Oknnicy na Zawiasach Żela-
znych z Haczykami maiące, do iedney zaś Kramnicy z Drzwi
z Sieni z Zasuwą wstyle Izba z Alkierzem przedzielona ny
do ktorey drzwi na Zawiasach Żelaznych z Zamkiem, Kumin
wniey z Gliny lepiony, Piec z białych Kafli Okno iedno w Ołow
Oprawnych z Oknnicą, Alkierz ktorego drzwi na Zawiasach

Żelaznych

Zelaznych, Okno małe wołow oprawne Stołow większych dwa
mnieyszy ieden, Stołek z poręczą. Ten Dom Gontami pobity.
Trzyma go Sama Niewierna Leja wdowa oswiadcza Dac zna
go Arendy na Rok Złotych Dziewiędziesiąt. Czwarty Dom Drewnia
ny Idzka Lewkowicza z wystawą do ktorego wchodząc Drzwi na
Zawiasach Zelaznych z Zasuwką Sklepikow dwa ieden drewnia
ny zdwoma Okiennicami iedną od Ulicy drugą z Sieni na Za
wiasach Zelaznych z Haczykami będącemi do ktorego Drzwi
są z Sieni na Zawiasach Zelaznych z Zamkiem, drugi Sklep
murowany, Spodem Piwnica u ktorey Drzwi drewniane na Za
wiasach Zelaznych z Klamką, w Tyle Izba z Alkierzem przefor
towana drzwi u niey na Zawiasach Zelaznych z Klamką Ku
min Murowany Piec z białych Kafli drzwi z Izby do Alkierza
y naboku z Izby nadwor, w Izbie Okien dwa wdrewno Opra
wne z Okiennicami, ławki przyscianach, Stołow dużych dwa
mały ieden Ten Dom Gontami pobity; Trzyma go Sam Niewie
ny Lewkowicz, ale Oswiadcza z niego dać Arendy Złotych Sto
Piąty Dom Niewiernego Majora Szklarza do ktorego wchodzą
drzwi na Zawiasach Zelaznych od Ulicy Sklepik z dwoma
Okiennicami iedną od Ulicy drugą z Sieni będącemi z Sieni
Drzwi do tegoz Sklepiku na Zawiasach „Zelaznych„ z wrzeciądzem w tyle
Izba u ktorey Drzwi na Zawiasach z Klamką w Izbie Kumin
Gliniany, Piec białych Kafli, Stoł duży ieden ław dwie okno
małe w Ołow Oprawne w podworzu Komorka u ktorey drzwi
dwoie na Zawiasach y Okienko małe. Pobity ten Dom Gont
mi Trzyma go Sam Niewierny Major ale Oficiarnie dać
na Rok Arendy Złł. Pięćdziesiąt; Szosty Dom Murowa
ny Niewiernego Moszka Herzkowicza Kupca do ktorego
wchodząc Drzwi Zelazne z Zamkami tudzież Sklep mu
rowany z Okiennicą z Ulicy Zielazną na Rygel Zamykaią
cą się y drzwiami z Sieni zielaznemi z Zamkiem, w tym ze
Sklepie Okno z kratą Stoł duży Kupiecki y Szafa Spodem

Piwnica

Piwnica Murowana zdrzwiami Zelaznemi Zdworu, na tyle
Izdebka murowana z Drzwiami na Zawiasach Zamkiem y
Antabą Okno wniey zkratą Zielazną Piec białych Kafli Ku-
min murowany Podłoga z Tarcic, zdołu idąc na Gorę schody
drewniane gdzie na pierwszym Piętrze od Ulicy Izba z Al-
kierzem przeforztowanym Murem Pruskiem Stawiana
zdrzwiami na Zawiasach Zamkiem yklamką drugie drzwi
u Alkierza Okien w Izbie Cztery w drewno Oprawnych z Sta-
czykami Okiennic Zas tylko trzy w Alkierzu Okno iedno podo-
bnez zOkiennicą Piec zKafli białych Kumin murowany po-
dłoga Ław dwie pobokach Stolikow dwa małych ieden duzy
Stołkow małych zporęczamy cztery, Kuchnia murowana ukto-
rey drzwi na Zawiasach na tyle Izdebka takze murem Pru-
skiem Stawiana, ukorey drzwi na Zawiasach z Zamkiem
Okien wniey dwa podobnych ze Stolik ieden Piec zbiałych
Kafli, ztego Piętra nadrugie Schody drewniane gdzie Izdebka
o iednym Oknie zdrzwiami Piecem yKuminkiem Dom ten
Dachuwką pokryty Ten Dom trzyma Sam Niewierny Herzko-
wicz Oswiadcza dac Arendy zniego na Rok Złł Sto Piędzie-
siąt. Siodmy Dom Drewniany Wdowy Haj do ktorego wcho-
dząc drzwi na Zawiasach z Zasuwą Kramnica od Ulicy zdwo-
ma Okiennicami iedną od Ulicy drugą zSieni na drąg Zasu-
waiącemi się w tyle Izba ukorey drzwi na Zawiasach zklamką
Kumin wniey Gliniany Piec zbiałych Kafli Okno iedno zOkienni-
cą Stoł ieden duzy ławka iedna na Gurze Izba od Ulicy do
ktorey Schody drewniane drzwi wniey na Zawiasach z
klamką Okien dwa zOkiennicami Piec z Kafli białych Ku-
min Gliniany Stoł ieden yławki, Pobity ten Dom Gontami
Trzyma go Niewierna Haja ale Oszpanuie dac z niego Arendy
na Rok Złł. Dziewięćdziesiąt. Osmy Dom Drewniany Niewier-
nego Herzka Zelmanowicza do ktorego wchodząc drzwi na
Zawiasach z Zasuwą Kramnica wnim zdwoma Okiennicami

iedna

iedną z Ulicy drugą z Sieni na Zawiasach y Haczykach
będącemi z Sieni drzwi są do niey na Zawiasach w tyle Izba
z Komorką u ktorey drzwi na Zawiasach z Haczykiem w niey
Kumin gliniany Piec z Kafli szarych zły Okno iedno Stoł ieden
drzwi do Komorki na Zawiasach ławki w Izbie trzy Dom
ten Gontami pobity, Trzyma go Sam Niewierny Zelmano
wicz oswiadcza dać Arendy z niego, na Rok Zł. Pięćdziesiąt
Dziewiąty Dom Drewniany Niewierney Itley Abrachamki
Wdowy do ktorego wchodząc drzwi na Zawiasach z Ryglem
w nim Kramnica z dwoma Okiennicami iedną od Ulicy drugą
z Sieni Wrzeciądzem Zamykaiącemi się do tey Kramnicy są
drzwi z Sieni na Zawiasach z wrzeciądzem w Tyle Izba u ktorey
drzwi na Zawiasach z Klamką w Izbie zas Piec Zielony z prostą
Kafli Kumin Gliniany Okno w drewno oprawne z Okiennicą
Ten Dom Tarcicami pobity, Trzyma go Sama Niewierna Itla
Abrachamka Oswiadcza dać z niego na Rok Arendy Zł. Trzy
dzieści; Dom Dziesiąty Niewiernego Jozefa Markowicza Kupi
ca do ktorego wchodząc drzwi na Zawiasach na dwoie otwie
raiące się dwa Kramiki ieden z lewey drugi z Prawey Stro
ny po iedney Okiennicy na Zawiasach z Klamkami małe
Item do każdy Kramnicy drzwi są z Sieni na Zawiasach z
ryglem w Tyle Izba u ktorey drzwi na Zawiasach z Klamką
z Izby na podworze także drzwi w tey Izbie Okno w drewno
oprawne z Okiennicą Piec z białych Kafli Stoł y ławki z Sie
ni na Gorę schody gdzie Izba na Gorze drzwi u niey na Za
wiasach z Klamką Kumin Gliniany Piec z Zielonych Kafli
Okna dwa w drewno oprawne z Okiennicami Alkierz przefor
towany w nim Okno z Okiennicą Stoł Prosty ieden Stołkow
dwa naprzeciw Komora z drzwiami ten Dom Gontami pobity
Trzyma ten Dom Sam Niewierny Jozef Markowicz Oswia
cza płacić z niego na Rok Zł. Osmdziesiąt. Jedenasty Dom
drewniany Niewiernego Abrahama Jozefowicza pod wysta
wą do ktorego wchodząc drzwi na Zawiasach z Ryglem w tym
Domu są dwa Kramiki ieden z lewey Strony drugi z prawey

obydwa

Obydwa po dwie Okiennice z Ulicy y z Sieni maiące Izba na
Gorze z Alkierzem przeforstowanym do ktorey Schody Drzwi
w tey Izbie na Zawiasach z klamką Okien dwa wdrewno Opra
wne z Okiennicami Piec z białych Kafli Kumin murowany Stoł
ieden ławy Stołkow dwa, ten Dom Gontami pobity, trzyma go sam
Niewierny Abraham Jozefowicz Oswiadcza dać Arendy na rok
XXXX Złł. Osmdziesiąt. Dwunasty Dom Niewierny Jęty Fizlowy Wdowy
do ktorego wchodząc drzwi na Zawiasach z ryglem Krammi w nim
dwie po iedney Okiennicy maiące y Drzwi są do nich z Zamkiem
Stoł Kupiecki z Szafką w tyle Izba w ktorey drzwi na Zawiasach
z klamką Kumin murowany Piec z Kafli białych Okien dwa
z Okiennicami, Item Alkierz u ktorego drzwi na Zawiasach z
klamką okno iedno z Okiennicą Stoł ławki na Gorze Komor
ka z drzwiami do chowania rzeczy schody drewniane do niey
ten Dom Gontami pobity. Trzyma Dom ten Sama Jęta Fizlowa
Oswiadcza ale dać z niego Arendy Złł Sto. Trzynasty Dom drewnia
ny Niewiernego Chony Jakuba Szajowicza do ktorego wchodząc
drzwi na Zawiasach z ryglem, w tym Domie Krammi dwie iedna
po lewey druga po prawey Stronie po iedney Okiennicy z drzwia
mi iednemi z Sieni drugiemi z dworu, maiące Stoł Kupiecki y Szaf
ki w tyle Izba u ktorey drzwi na Zawiasach z klamką Kumin mu
rowany w Izbie okien dwa wdrewno oprawne z Okiennicami z Sie
ni na Gore schody drewniane na Gorze zas Izby dwie iedna od Ulicy
u ktorey drzwi na Zawiasach z klamką Piec biały Kumin murowa
ny Okien dwa wdrewno oprawne z Okiennicami Stoł y ławka na tyle
Izba druga u ktorey drzwi podobnez Okno iedno Piec szary Kumin
Stoł, ieden Dom ten Gontami pobity, trzyma go sam niewierny
Szajowicz y Oswiadcza płacić z niego na Rok Arendy Złł. Sto. Czter
nasty Dom Niewiernego Fizla Markowicza do ktorego wchodząc
Drzwi na dwoie Otwieraiące się od przodu są dwa Kramiki drewnia
ne po Okiennicy iedney y drzwiach iednych na Zawiasach z wrze
ciądzem, maiące w tyle Szklep murowany z Izbą u ktorego drzwi
Zelazne z Zamkiem y ryglem u Izby drzwi dwoie z Szklepu Zela
zne z Izby drewniane z klamką y wrzeciądzem Okno z kratą Zela
zną Piec biały Kumin murowany z Sieni na Gorę Schody dre
wniane gdzie Izdebka drewniana z drzwiami Oknami dwoma

y Okiennicy

y Okiennicami Pici w niey biały Kumin murowany Stoł
Dom ten Gontami pobity Trzyma Sam Niewierny Marko
wicz Oswiadcza dac z niego Arendy Złł. Sto Dwadzieścia
Piętnasty Dom Drewniany Niewiernego Noc Jakubowicza
do ktorego wchodząc drzwi z klamką y ryglem Kramnic dwie
po iedney Okiennicy y drzwiach iednych z Wrzeciądzem drugich
z Zamkiem będących, maiące w tyle Izba do ktorey Drzwi z kla
mką Pici w tey Izbie biały Kumin murowany Okno z Okienni
cą iedną ten Dom Gontami pobity trzyma go Sam niewier
ny Jakubowicz y Oswiadcza Arendy dac na Rok Złł Dziewię
dziesiąt Szesnasty Dom drewniany Herzka Jakubowicza
Podobnyz iak ten pod Numerem Piętnastym tylko do iedney
Kramnicy dwie Okiennice y z tylney Izby w podworzu Izba
z drzwiami iednemi z Izby z drugiemi od podworza na Zawia
sach z klamkami w niey Okien dwa w drewno Oprawne z Okien
nicami Pici Zielony Kumin murowany Dom ten Gontami
pobity Trzyma go Sam Niewierny Herzko Jakubowicz Oswia
cza z niego dac Arendy na Rok Złł. Dziewięćdziesiąt. Siedmna
sty Dom Niewiernego Wołka Markowicza Sarny do ktorego
wchodząc drzwi na Zawiasach z Zasuwą Kramnica o dwoch O
kiennicach y drzwiami z Sieni na Zamek Zamykaiące mi
w tyle Izba u ktorey drzwi z Zamkiem Pici w niey biały Kumin
Murowany Okno iedno z Okiennicą Stoł y ławek dwie Tab
retikow dwa z Izby na podworze drzwi, w podworzu Izdebka y
Szpichlerek, w Izdebce Okno iedno w Ołowie z Sieni na Gorę
Schody Drewniane na Gorze Zas Izbow dwie iedna od Ulicy
w ktorey drzwi są Pici biały Kumin Okno, druga na tył z drzwi
mi w ktorey Kumin Szafiasty Okno iedno z Okiennicą Dom ten
Gontami pobity, Trzyma go Sam Niewierny Markowicz y
Oswiadcza płacić z niego Arendy Złł. Sto, Osmnasty Dom
Niewiernego Dawida Męki do ktorego wchodząc drzwi na dwoie
otwieraiące się na Zawiasach z Zasuwą Kramikow dwa u kto
rych Okiennic Trzy z Wrzeciądzami y Drzwiami z Sieni na Zam
kach w tyle Izba z Alkierzem przeforztowana u ktorey Drzwi
na Zawiasach z klamką Haczykiem w Izbie Kumin murow

ny

murowany Pięć bratty, Okien dwa w Izbie iedno drugie w Alkierzu z Okiennicami, drzwi u Alkierza z Zamkiem Tem na podworne zklamką Stół ieden y tawli Ten Dom Gontami pobity trzyma go Sam Nieboszczony Szyka y Oświadcza płacić z niego Arendy na Rok Złt. Sto: Dziewięnasty Dom Nieboszczonego Wołka Lewkowicza dolnego wchodząc drzwi na Zawiasach z rygiem Kramnica od Ulicy zdwiema Okiennicami y drzwiami zcelnią Zamkiem, w tyle Izba ułomny drzwi zklamką Piec bratty Kumin murowany Okno iedno z Okiennicą Stół ieden tawli Stołowe dwa y drzwi nadwer z Seni na Gorę Schody na Gorne Izbowe dwie iedna od Ulicy ułomney drzwi na Zawiasach zklamką Piec bratty Kumin murowany Stół Okno iedno z Okiennicą y wtyle Izba ze wszystkiem takoważ Dom ten Gontami pobity, trzyma go Sam Nieboszczony Lewkowicz Oświadcza płacić z niego na Rok Arendy Złt. Dziewięćdziesiąt. Dwudziesty Dom Nieboszczony Szary Abrahamowy Wdowy ze wszystkiem takowym cały pod Numerem Dziewiętnastym Wołkowicza y pod iednym ze Dachem, Trzyma ten Dom Sama Abrahamowa Oświadcza dać z niego na Rok Arendy Złt. Dziewięćdziesiąt. Dwudziesty Pierwszy Nieboszczonego Szyyka Cyrulika do którego wchodząc drzwi na dwie otwierające się rygiem kramni dwie podwoi okiennie y po drzwiach iednych Szklanych mających wtyle Izba ułomny drzwi na Zawiasach z Haczykiem w Izbie Piec bratty Kumin murowany Okno zokiennicą, Stół y tawy w podworzu Szopka do którey drzwi z Izby, nad tą Szopką na Gorne Szopki ułomnych w dolney okien dwa w gorney iedno z Okiennicami y Piec wodlney. Izbie z Seni na Gorę Schody drewniane na Gorne zaś Izbowe dwie iedna od Ulicy druga na tył zdrzwiami y Piecami Zielonemi. Okien w przodniey dwa w tylney iedno Stół ieden, Trzyma ten Dom Sam Nieboszczony Szyyk Cyrulik y Oświadcza dać arendy na Rok Złt. Sto Pięćdziesiąt. Pobity zaś ten dom iest Gontami. Dwudziesty drugi Dom Nieboszczonego Sotmana Lewkowicza dolnego wchodząc drzwi na Zawiasach zklamką Kramnica zdwiema Okiennicami z Ulicy y z Seni drzwiami z Zamkiem w tyle Izby ułomney drzwi z klamką Piec bratty w Izbie Kumin murowany Okno iedno zokiennicą Stół duży y tawli drzwi z Izby na podwone

podwore z Sieni na Gorę schody drewniane na Gorze Zas=
od Ulicy Izba zdwiema Alkierzem wnim Okien dwa, to iest w
Alkierzu y Izbie Kumin, ten Dom Gontami pobity Inyma go=
Sam nieuriemy Hetman Lewkowicz ofiaruie z niego Arendy Zł.
Dziewięćdziesiąt. Dwudziesty Trzeci Dom Nieuriemnego Mosbia=
Lewkowicza iednalenowyz tąd pod Numerem Dwudziestym =
Drugim Hetmana Lewkowicza tylko wchodzący zdwiema Drzwi=
podwoyne z Sieni na Gorę schody na gore Zas Izba na tył zdwią=
mi iednemi wnim Okien dwa y Kumin ten Dom Gontami po=
bity Inyma go Sam Nieuriemny Mosbio Lewkowicz Osiadecz=
Arendy Na Rok Zł. Dziewięćdziesiąt. Dwudziesty Czwarty Dom
Murowany Nieuriemnego Izaka Mattkowicza Kupca, do którego
wchodzący Drzwi na Zawiasach z Ryglem y Klamką, Sklep
po prawey ręce u którego Okienmica zdrzwiczkami Żelazne. Z
Sieni do Sklepu Drzwi drewniane z Zamkiem Wnięgrzem
Sklepie Stoły Szafki wtym że Sklepie Komorka zdrzwiczkami
Zamkiem y Kumin, wtyle Izba zAlkierzem drzwiami dwoygiem z
Zamkiem, Piec biały Kumin murowany Item drzwi z Izby na po=
dwore z Wnięgrzem Okno w Izbie drzwi, Żelazne, y Okien=
ka iedna, Item w Alkierzu talarowy Stoliczek z Szufladą Sto=
liczek małych dwa, pod tym Domem murowanym Piwni=
dwie zdrzwiami drewnianemi o Ryglach żelezni na Gorę Schody
drewniane, na Gorze zas od Ulicy Izba dwoiskładowa Sowasow
zdwiema Okienkami kratowanemi bez Szkła Szafa duża y drzwi
z Zamkiem na Zawiasach natyle Izba także okienny drzwi=
z Zamkiem Kumin murowany Okien trzy wdrzewno cpra=
wne zOkiennicami Stoliczek dwa, z przeciwnego Rogu na Gore
Schody gdzie Komorka pod szczytem doniey drzwiczki z Wnięg=
rzem Dom ten dachowką pobity Inyma go Sam Nieuriemny
Izaak Mattkowicz Osiadecz z niego Arendy Rocznej Złotych
Trzysta. Dwudziesty Piąty Dom Drewniany Nieuriemnego Izaka
Mattysa do którego wchodzący drzwi na Zawiasach z ryglem
Kramnic dwie po Okiennicy iedney zdrzwiach z Sieni z Zam=
kiem maiących, wtyle Izba okienny drzwi na Zawiasach
z Klamką, Piec biały Kumin murowany, Okien trzy z okienni=
ami na Rok.

cam

z Okienniczami Stol duzy y ławy w podworzu Izdebka do lewey dwri z Izby z Zamkiem w niey Rie biały Kumin murowany Okno z Okienniczą ten Dom Taricami pobity, Trzyma go Sam Nieurierny Szaja Marus Dwiedzra z niego dac Rocznę Arendy Złł. Sto Pięćdziesiąt. Dwudziesty Szosty Dom Henka Joachimowicza Krawca do lewego wchodząc dwri z Kłomba, y z tyłu Kramnica z Okienniczą, y dwriami z Sieni o Woneczdzia tem Komorka do Drzewa w Sieni z dwriami w tyle Izba dwri w niey z Kłomba Rie Zielony Kumin murowany Stol Tawla Okno z Okienniczą z Izby na podworze dwri ten Dom Taricami pobity Trzyma go Sam Nieurierny Henko Joachimowicz Opłianie Arendy roczny Złł. Czterdzieści. Dwudziesty Siodmy Dom Nieurierngo Joachima Majorowicza Krawca Zewszystkiem podobny z tąd Henka Joachimowicza tylko Komorka nowo w tyle postawiona y Komorką z Izby wychodząca z dwriami Dom ten Sontami pobity trzyma go Sam Nieurierny Joachim Majorowicz Dwiedzra dac z niego Arendy Złł. Siedmdziesiąt. Dwudziesty Osmy Dom Kasnyela Smulenca we wszystkiem podobny tąd pod Numerem Dwudziestym Szestym Henka Joachimowicza Krawca tylko Sontami pobity. Trzyma go Sam Nieurierny Kasnyel Smulenc delalanie płatni Arendę roczną Złł. Pięćdziesiąt. Dwudziesty Dziewiąty. Dom z Nieurierngo Dawida Mieszkowicza Krawca podobny tąd pod Numerem Dwudziestym Szestym Drwi tylko z Kaczykami Kłombami. Stol y ławy. ten Dom Taricami pobity trzyma go Sam nieurierny Mieszkowicz Krawiec Dwiedzra Arendy Roczney Złł. Pięćdziesiąt. Trzydziesty Dom Nieurierngo Dawida Smulewicza y Mieszka Brata Krawcow do lewego wchodząc dwri na Zawiasach z Zasuwą drewniana Kramnica dwri po lewey Okienniczy y po prawych dwriach z Sieni z Komiędzem na wprzeyd w tyle Izba z Alkierzem przeposzczowanym w lewey dwri z Kłomba, y z Kaczykiem Kumin Glinciany Rie Zielony Okien dwa iedno w Izbie drugie w Alkierzu Stol duzy Ławy dwri do Alkierza Izbowe dwri na Gorze nie dokończonych Ten Dom pobity Taricami Trzymaią go Sami Smulewicze Bracia ale Dwiedzaią dac Roczney Arendy Złł Sto: Trzydziesty Pierwszy Domek Nieurierngo Wolfa Kotowicza do lewego dwri wchodząc na Zawiasach z

z Kaczykiem

z Haczykiem z Sieni do Izby Jaluez Piecyk biały w Izbie Ko-
minek Okno stoi. Ten Dom Jaracami pobity Trzyma go Sam
Nieuriemy Notowicz Ofiarnie dai Arendy na Rok Złt Dwadzie
scia. Trzydziesci Drugi Domek Nieuriemego Bienka Jalubowi-
cza do ktorego wchodząc drzwi na Zawiasach z Haczykiem
z Sieni do Izby podobnez w Izbie Piec biały, Kominek Okno z
Oliennica, Drzwi na podworze, pobity ten Domek Jaracami Trzy-
ma go Sam Nieuriemy Bienek Jalubowicz Burmistrza dai
z niego Arendy rocznej Złt. Piętnascie. Trzydziesty Trzeci Domek
Jaluba Smulewicza Krawca do ktorego drzwi z Klicy z Haczy-
kiem Komorke, Piec Kumin murowany Okno z Oliennicą
drzwi do Komorki ten Domek Jaracami pobity Trzyma go Sam
Nieuriemy Jalub Smulewicz Krawiec dobrowolnie dac na rok
Arendy Złt Dwadzescia. Trzydziesty Czwarty Spital Synago-
gi Płockiey w Ktorym Izbow trzy Pieca z Zielonym
od Krawca przeforztowana drzwi do niey z Haczykami Okno
w drzwo oprawne miedzy wniey Kantor Jalub Henkowicz Ku-
min murowany Stoły Ławy Izba na przeciw dla Ubogich dwo-
ga w ktorey drzwi okno iedno Piec Zielony Kumin murowany.
Trzecia Izba gdzie miedzy Szkolnik wniey drzwi Okno iedno
Piec z Cegły Kominek murowany z dwoma do tego Spitala Drzwi
dwoie Ten Spital Gontami pobity Ofiarnie z tego Spitala Sy-
nagoga Płocka na Rok Arendy Złt. Sto Pięćdziesiąt. Item Izba
dnia 4tym że Spitalu w ktorey się Kaszenia z niey Synagoga z
Płocka dobrowolnie płacii na Rok Złt. Trzysta. Trzydziesty Piąty
Domek Szymona Złotnika do ktorego wchodząc drzwi na Za-
wiasach w Sieni Okno w tyle Izba w ktorey drzwi z Haczykiem
Piec Zielony Kumin murowany Okno iedno z Oliennica ten Dom
pobity Gontami Trzyma go Sam Nieuriemy Szymon Złotnik
Ofiarnie z niego, na rok Złt Czterdzieści. Trzydziesty Szosty Dom
Nieuriemego Herszka Mosiowicza przez potoczek w Bruskiey
Stawidłami potok budowany do ktorego wchodząc Drzwi
nadwoie Otwierające się zrzyglem Krancmia nalewey Stron
dwoma Oliennicami Drzwiami z Sieni iden z Izby Pie-
wnia murowana z drzwiami z Izby Okno do Izby, Izba w-
tyle w ktorey drzwi z klamką Kumin murowany Piec Zielo-

puty.

pu

Zielony Okno iedno z Okiennica Szedbla przy Rzece przeszłowana ten Dom Gontami pobity Wynaiem Niewiemy
+ Herz Mostowicz Oppianie dac znego Arendy na Rok Złt Czterdzieści, Trzydziesty Siodmy Dom drewniany Zygmunta Krawca do ktorego wchodząc drzwi na Zawiasach Kramnica dwiema Okiennicami z Sieni drzwi do niey z Zamkiem wtyle Izba wtorey drzwi z Klamka Kumin murowany Rzii Zielony Okno ie dno z Okiennica Stot duzy, y drzwi na dwor z Izby Dom ten Gontami pobity, Oppianie znego dac Jenzi Zygmunt Krawcei na Rok Złt. Pięćdziesiąt. Trzydziesty Czwarty Dom drewniany Eliasza Mieszkowicza Rzeznika do ktorego wchodząc drzwi z Kloben Kaszykiem drzwi do Komorki wsuwane wtyle Izba wtorey drzwi z Klamka Kumin murowany Rzii Zielony Lawy, Stot Okno dwie z Okiennica wtyle Szlachtuz y do niego drzwi z Izby ten Dom pobity Gontami, Oppianie znego Elias Rzeznik dac na Rok Złt. Sześćdziesiąt. Trzydziesty Dziewiąty Niewiemego Dom. Marka Noty do ktorego wchodząc Drzwi z Klamka Kramnica z Okiennicami z Sieni y Ulicy Drzwi do niey dalej Izba wtorey drzwi z Klamka Rzii Zielony Kumin murowany Lawy, Stot Okno z Okiennica Komorka wrole Kramney, Kuchnia z drzwiami natyd Ten Dom Saracenami pobity Oppianie znego ten że Nota na Rok Złt Sześćdziesiąt. Czterdziesty Buznica Saracenami pobita dwiema Drzwiami; Złotney Synagoga Bloch Oppianie na Rok Piąci Złt. Pięset Dwa Kierkuty iden dawny drugi teraznieyszy wkoło Oparkaniony z Brama y Szopa Gontami pobita Złotnych Synagoga Bloch Szmiadesa Złt. Tysiąc na Rok Arendy, Czterdziesty Pierwszy dom Niewiemego Szopa Leibowicza Krawca do ktorego wchodząc drzwi z Zosuwa na Zawiasach wtyle Izba wtorey drzwi z Klamka, Kumin Murowany Rzii biały Okno złe z Okiennica Stot Lawy y wtyle Izba drzwi do niey z Klamka, Kumin Glinany gdzie mięzka Abraham Leibowicz z Rzii biały Okno. Dom ten Saracenami pobity, Oppianie znego Szoy Leibowicz Złt. Czterdzieści na rok Arendy. Czterdziesty Drugi Dom Nie

wiernego

Niewiernego Salamona Prywy do ktorego wchodząc Drzwi
z ryglem Kramnica zbluennicami dwoma y drzwiami z
Sieni na Zamek zamykaiącemi się Stol Kupielki y Pieca w
tyle Izba wlotowey drzwi na Zawiasach z Klamka Piec biały Ku
min Murowany Stoły dwa Lawy Okno iedno zbluennica
z Izby drzwi na dwor na Zawiasach z Klamka Dom ten pobi
ty Gontami Opisuie z niego ten że Salamon Arendy na rok
Złotych Sto. Czterdziesty Trzeci Dom Niewiernego Józefa Mar
ka wicza do ktorego wchodząc drzwi na Zawiasach Żelaznych
Kramnica zbluennica y drzwiami z Sieni wtyle Izba wnie
Drzwi na Zawiasach z Kaszykiem Kumin murowany Pie
lony Okno drzwi z Izby na dwor ten Dom pobity Gontami Opi
suie z niego na Rok ten że Niewierny Markowicz Złotych
Czterdziesty Czwarty Dom Niewiernego Bimiana Berkowicza
do ktorego wchodząc drzwi na Zawiasach żelaznych Kramni
ca z drzwiami Kuinnwed[ziami] y drzwiami z Sieni, przedmurowana
Spodem Piwnica murowana z drzwiami wtyle Izba Mur
owana wlotowey drzwi z Klamka Piec biały Kumin murowany
Stolowo dwa Okno zbluennica drzwi na tyl do Zabudowa
nia ten nieskończony Stol duzy Dom ten Gontami pobity, Opi
suie z niego Bemianin Berkowicz Arendy na Rok Złoty
Sto. A że Oświadczona przez Żydow Miasta Płocka z Domen
Burniny y Kurlutowo Arenda, ogolnie Summę tylko Pięć Tysięcy
Czterysta Sześćdziesiąt Pięć Złotych Polskich na Rok wynosi
y na Ukpolowienie Summy z Prowizyą y Winami z wyż wyra
żony nie wydostarcza, Urodzony Onaz Łączkowski Plenipotent
Woli Stanisławskiego Sędziego Ziemi Warszaw, podaniá Ie
warow Niewiernych Żydow Miasta tegoż Płocka aż do Zu
pełnosci Summy z Prowizyą y Winami podług zwyczaiu y
Prawa Wexlowego wydostanienie mogących od Urzędu Swego
domaga się, Niewierni zaś Starsi y cała Synagoga Miasta
Płocka takowego podania Towarow niebronią owszemo[ż]
na Satysfakcyą Ofiarując dobrowolnie do puszczania Zaczym
Urząd niniejszy za prowadzonem strony to[ż] Urodzonego
Łączkowskiego iako Plenipotenta Woli Stanisławskiego Sędzi
go Ziemi Warszaw do podania Towarow y spisania Onych że
przysłe[ż] pod

przystąpił w następuiący Sposob. Towary Sukienne Moszka Lau-
kowicza, Dwadzieścia, Sukna białego Ordynaryinego łokcie po Złł
dwa, Złł. Czterdzieści, Piętnaście łokci Szafirowego Ordynaryinego po Złł.
dwa, Złł. Trzydzieści; Piętnaście łokci Niebieskiego Ordynaryinego po Złł.
dwa Złł Trzydzieści, Sześć łokcie Zielonego Ordynaryinego po Złł.
dwa, Złł Dwanaście, Dziesięć łokci Czerwonego Ordynaryinego po Złł.
dwa, Złł. Dwadzieścia, Dwadzieścia łokci Stalowego Ordynaryine-
go po Złotych dwa Złł Czterdzieści, Osm łokci Szafirowego Or-
dynaryinego po Złotych dwa Złł. Szesnaście, Dwadzieścia Pięć
łokci alias Postaw Popielatego Ordynaryinego po Złł. dwa Złotych
Pięćdziesiąt, Siedm łokci Granatowego Ordynaryinego po Złł. dwa
Złł. Czternaście, Cztery łokcie Szafiru Ordynaryinego po Złł dwa
Złł. Osm Dwadzieścia Pięć łokci alias cały Postaw Szafiru Ordynaryi-
nego po Złotych dwa Złł. Pięćdziesiąt, Dwadzieścia Pięć łokci alias
cały Postaw Granatowego po Złł. Dwa Złł. Pięćdziesiąt, Osm łok-
ci Szafirowego Ordynaryinego po Złł Dwa Złł Szesnaście Dziesięć łok-
ci Niebieskiego po Złł 2 Złł Dwadzieścia, Dziewięć łokci Szafirowego
Ordynaryinego po Złł Dwa Złł. Osmnaście, Siedm łokci Gozdzilko-
wego Ordynaryinego po Złł. Dwa Złł. Czternaście Dziesięć łokci
Szafirowego Ordynaryinego po Złł Dwa, Złł. Dwadzieścia, Siedm ło-
XX kci Siwego Ordynaryinego po Złł Dwa Złł Czternaście; Pięć łokci
Dittº Siwego po Złł. Dwa Złł. Dziesięć, Dwadzieścia Pięć łokci takie-
goż po Złł. dwa Złł Pięćdziesiąt, Dwadzieścia Pięć łokci białego Ordy-
naryinego po Złł. Dwa Złł. Pięćdziesiąt: Siedm łokci Szafirowego Ordyna-
ryinego po Złł. Dwa Złł. Czternaście: Osm takiegoż po Złł. Dwa
Złł. Szesnaście, Jedenaście łokci Granatowego Ordynaryinego po
Złł. Dwa Złł. Dwadzieścia y Dwa; Dwanaście łokci Zielonego Ordy-
naryinego po Złł. Dwa Złł. Dwadzieścia y Cztery; Osm łokci Szafiro-
wego Takiegoż po Złł. Dwa Złł. Szesnaście, Cztery łokcie takiegoż
po Złł. Dwa Złł. Osm, Dwanaście łokci takiegoż po Złł Dwa Złł.
Dwadzieścia Cztery Siedm łokci takiegoż po Złł. Dwa Złł Czterna-
ście Trzy łokcie Gozdzilkowego takiegoż po Złł Dwa Złł. Sześć
Dwadzieścia ieden łokci Kiru białego Ordynaryinego po Groszy
Dwadzieścia cztery Złł. Szesnaście Groszy Dwadzieścia Cztery
Trzydzieści łokci Płotna w dwoch Sztuczkach à groszy Osmna-
ście, Złł. Osmnaście, Dwadzieścia y Jeden łokci Płotna w
z łokci:/

trzech

w. Trzech Kawałkach à groszy Piętnascie Złł. Dziesięć groszy
Piętnascie, Dwadzieścia łokci, Płotna Ordynaryinego à Gro
szy Dziesięć Złł. Sześć groszy Dwadzieścia. Towary Niewie
ney Wdowy Fislowey także Sukienne; Jedenascie łokci
Sukna Granatowego Ordynaryinego po Złł. Dwa Złł Dwadzie
scia dwa, Sześć łokci Zielonego Ordynaryinego po Złł.
Dwa Złł. Dwanascie, Dziesięć łokci Szafirowego Ordynaryi
nego po Złł Dwa Złł Dwadzieścia, Siedm łokci Niebieskiego
takiegoż po Złł Dwa Złł Czternascie; Dziewięć łokci tako
wegoż po Złł 2 Złł, Osmnascie Pięć łokci Granatowego Or
dynaryinego po Złł. Dwa Złł Dziesięć cztery łokcie takowe
goż po Złł Dwa Złł Osm, Czternascie łokci Czerwonego po
Złł. Dwa Złł. Dwadzieścia Osm, Dziewięć łokci Szafirowego
po Złł Dwa Złł Osmnascie, Siedm łokci Granatowego po
Złł, Dwa Złł Czternascie, Jedenascie łokci takiegoż po Złł.
dwa Złł Dwadzieścia dwa, Dwadzieścia Pięć łokci Szafiro
wego po Złł Dwa groszy Piętnascie Złotych Sześćdziesiąt
Dwa groszy Piętnascie, Dziewięć łokci Stalowego po Złł
dwa Złł. Osmnascie, cztery łokcie Szafirowego po Złł 2 Złł Osm
Jedenascie łokci Zielonego po Złł. Dwa Złł Dwadzieścia Dwa
Czternascie łokci Granatowego po Złł Dwa Złł Dwadzieścia
Osm, Cztery łokcie Oliwkowego po Złł Dwa Złł. Osm, Pięć
łokci Rakowego Gierlickiego po Złł. Pięć Złł. Dwadzieścia Pięć
Dittº Pięć Oliwkowego po Złł Pięć Złł. Dwadzieścia Pięć
Sześć łokci Zielonego po Złł. Trzy Złł Osmnascie Cztery ło
cie Szafirowego po Złł Dwa Złł. Osm Dwadzieścia Łokci
takiegoż po Złł. Dwa Złł. Czterdzieści, Siedm łokci Szarego
po Złł Dwa Złł Czternascie, Osm łokci Popielatego po Złł.
Dwa Złł. Szesnascie Dwadzieścia Pięć łokci Piaskowego po
Złł Dwa Złł. Pięćdziesiąt, Sześć łokci Zielonego po Złł Dwa
Złł Dwanascie Dziewięć łokci Popielatego po Złł Dwa Złł.
Dwadzieścia, Dwadzieścia Pięć łokci białego po Złł Dwa Gro
szy Piętnascie Złł. Sześćdziesiąt Dwa groszy Piętnascie; Dzie

więc

Dziesięc łokci Granatowego po Złł Dwa Złł Dwadzieścia
Dwadzieścia Pięc łokci takowegoż po Złł Dwa Złł Pięćdzie-
siąt, Dwanaście Czarnego po Złł Dwa Złł Dwadzieścia Cztery; Dziesięc łokci Gozdzikowego po Złł Dwa, Złł Dwadzieścia
Osm łokci Czarnego po Złł Dwa Złł Szesnaście, Trzyna-
xx ście łokci Czerwonego po Złł Dwa groszy Piętnaście Złł Trzy-
dzieści dwa groszy Piętnaście, Trzynaście łokci Niebieskiego
po Złł Dwa Złł Dwadzieścia Sześć; Dwadzieścia Pięc łokci takowe-
goż po Złł Dwa Złł Pięćdziesiąt, Dwanaście łokci w rożnych
kolorach Kawałków po Złł Dwa Złł Dwadzieścia Cztery; Dwadzie-
ścia łokci Kuczbai białey po Złł Jednym Złł Dwadzieścia; Trzy-
dzieści łokci Kiru białego à groszy Dwadzieścia cztery Złł Dwa-
dzieścia Cztery; Trzydzieści łokci Kuczbai białey à floren ieden
Złł Trzydzieści. Towary Niewiernego Szymona Moszkowicza
Dwanaście łokci Kamlotu Popielatego à floren ieden groszy
Siedm y puł, Złł Piętnaście, Dittº Osm łokci Szafirowego
à floren ieden Groszy Siedm y puł Złł Dziesięc, Piętnaście łok-
ci takowegoż à floren ieden groszy Siedm y puł, Złł Osmnaście
puty Groszy Dwadzieścia dwa y puł, Sześć łokci Zielonego à floren
ieden groszy Siedm y puł Złotych Siedm Groszy Piętnaście Czte-
ry łokcie Szafirowego à floren ieden Groszy Siedm y puł Złł
Pięc, Dwanaście łokci Zielonego à floren ieden Groszy Siedm
y puł Złł Piętnaście Dziesięc łokci morderowego à floren ie-
den groszy Siedm y puł Złł Dwanaście groszy Piętnaście; pięc ło-
kci Szafirowego à floren Jeden groszy Siedm y puł Złł Sześć Gro-
szy Siedm y puł; Dziesięc łokci Mienionego Szafiru à floren
Jeden Groszy Siedm y puł Złł Dwanaście groszy Piętnaście Dwa-
dzieścia łokci mieniono Zielonego à floren ieden groszy Siedm
y puł, Złł Dwadzieścia Pięc, Dittº Piętnaście łokci Zielonego
à floren ieden Groszy Siedm y puł Złł Osmnaście Groszy Dwa-
dzieścia dwa y puł Piętnaście łokci Susowego à floren ie-

dem

Jeden groszy Siedm y puł Złł. Osmnascie Groszy Dwadzie-
scia dwa y puł, Dziesięc łokci Szarego à floren ieden Gro-
szy Siedm y puł Złotych Dwanascie Groszy Piętnascie, Osm-
łokci Ponsowego à floren ieden groszy Piętnascie Złł Dwa-
nascie, Dziesięc łokci szarego, à floren ieden groszy Siedm
y puł Złł Dwanascie groszy Piętnascie, Dwanascie łokci
Zielono mienionego, à floren ieden groszy Siedm y puł
Złł. Piętnascie; Czternascie łokci Zielonego à floren ieden
Groszy Siedm y puł Złł Siedmnascie Groszy Piętnascie; Osm-
łokci Zielono Mienionego à floren ieden groszy Piętnascie
Złł Dwanascie; Sześć łokci Granatowego à floren ieden
Groszy Piętnascie, Złł Dziewięc, Pięc łokci Zielono mienio-
nego à floren ieden groszy Siedm y puł Złł Sześć Groszy
Siedm y puł; Dwanascie łokci Popielatego à floren
ieden Groszy Piętnascie Złł. Osmnascie, Osm łokci Granato-
wego z Czerwonym à floren ieden groszy Piętnascie Złł Dwa-
nascie; Dwadziescia łokci Atamina à floren ieden
Złł Dwadziescia; Czterdzieści łokci w Morder Atamina
à floren Jeden Złł Czterdzieści; Piętnascie łokci Sagatesu
susowego à floren ieden groszy Piętnascie Złł Dwadziescia
dwa groszy Piętnascie, Dziesięc łokci Gingasu à floren
ieden groszy Piętnascie Złł. Piętnascie, Osm łokci Pło-
cienka pułiedwabnego à floren dwa Złł Szesnascie, Osm
takiegoz w Susy à floren dwa; Złł. Szesnascie; Cztery-
łokcie Minorki Popielaty à floren dwa Złł Osm, Pięc-
łokci Dymy Turecki w Susy à floren ieden Groszy Pię-
tnascie Złł. Siedm Groszy Piętnascie, Dziesięc łokci Pło-
cienka pułiedwabnego à floren ieden y Groszy Sześć
Złł Dwanascie Dziesięc łokci Takiegoz Niebieskiego; à floren
Dwa, Złł Dwadziescia, Piętnascie łokci Płocienka Ordy-

naryinego

Ordynaryinego à grossy Dwadzieścia cztery; Tł Dwanaście Dwadzieścia tolni Dymy Ordynaryiny à floren ieden Złotych Dwadzieścia; Dwadzieścia cztery Kusek Ordynaryinych à floren ieden grossy Piętnaście Tł Trzydzieści Sześć, Trzydzieści Sześć Kusek Bawełnianych à floren dwa grossy Piętnaście, Tł. Dziewięćdziesiąt dwa tolni Aksamitu Czarnego à floren Dziesięć, Tł Dwadzieścia, Osm Par sero czerwonych à floren Trzy, Tł, Dwadzieścia Cztery, Siedm Par Pończoch bawełnianych a floren trzy Tł Dwadzieścia ieden, Sześćset Kusek Jedwabnych wroznym Kolorze à floren trzy Złotych Osmnaście, Trzydzieści Sześć Par Pończoch bawełnianych à floren ieden Grossy Piętnaście Tł Pięćdziesiąt Cztery Dwanaście Par Pończoch Myślich niciannych a floren dwa Tł Dwadzieścia Cztery, Sześć Par Kaszkietowych białogłowskich à floren dwa Tł Dwanaście; Dwanaście Par bawełnianych Myślich à floren dwa grossy Piętnaście Tł Trzydzieści, Piętnaście tolni Barchanu a floren ieden grossy Siedm y pud Tł Osmnaście Grossy Dwadzieścia Dwa y pud. Sześć Par białogłowskich Pończoch a floren ieden Grossy Piętnaście Tł. Dziewięć: Towary Niewiernego Moska Herzlawca Kupca, Osm tolni Kamloty Sukiennego Ordynaryinego à floren ieden Grossy Siedm y pud Złotych Dziesięć; Trzy tolni Kamlotu Zielonego à floren ieden Grossy Siedm y pud Tł Trzy Grossy Dwadzieścia dwa y pud, Czterdzieści tolni Kamlotu Morelowego à floren ieden Grossy Piętnaście Tł Sześćdziesiąt Dwa Czterdzieści tolni Szafer zbiałeym à floren Jeden grossy Piętnaście Tł. Sześćdziesiąt Pięćdziesiąt Tolni Kamlotu wszelkich wroznym Kolorze à floren ieden grossy Piętnaście Tł. Siedmdziesiąt Pięć, Trzydzieści tolni Kamlotu Karmazynowego à floren ieden grossy Siedm y pud Złotych Trzydzieści Siedm y

Grossy.

y Groszy Piętnascie Siedm łokci Szafirowego zbiałym à floren
ieden groszy Piętnascie Złł Dziesięc groszy Piętnascie; Pięc łokci
Susowego z Niebieskim à floren ieden groszy Piętnascie Złł.
Siedm groszy Piętnascie Trzydziesci łokci Szarego à floren ie-
den groszy Siedm y pół Złł Trzydziesci Siedm groszy Piętna-
scie; Dwadziescia Łokci Czarnego à floren ieden groszy Siedm y
pół Złł Dwadziescia Pięc Dziesięc łokci Szarego Mazelanu à flo-
ren ieden Złł Dziesięc, Pięc Karmazynowego à floren ieden
Złł Pięc Dziesięc łokci Zielonego z Niebieskim à floren ieden
Złł Dziesięc, Dziesięc łokci Felpy Niebieski, à floren dwa
Złł Dwadziescia Dziesięc łokci Ponsowy à floren trzy Złł Trzy-
dziesci, Dwanascie łokci Kałamayki Niebieski à floren ieden
groszy Piętnascie Złł Osmnascie, Czternascie łokci Susowey
à floren ieden groszy Piętnascie Złł Dwadziescia ieden, Dzie-
sięc łokci Zieloney à floren ieden groszy Piętnascie Złł. Pię-
tnascie; Dwadziescia łokci Dymy Tureckiey w roznym
Kolorze à floren ieden groszy Piętnascie Złł. Trzydziesci
Dziesięc łokci Kałamayki Niebieski à floren ieden groszy
Piętnascie Złł Piętnascie; Osm łokci czarney à floren ieden
groszy Piętnascie Złł Dwanascie: Dwanascie łokci w pa-
ski à floren ieden Groszy Piętnascie Złł Osmnascie Dwana-
scie Pasow Ordynaryinych Czerwonych à floren Trzy Złł.
Trzydziesci Sześć; Pięc łokci Kamlotu Werdepan à floren ieden
groszy Piętnascie Złł Siedm Groszy Piętnascie, Dziewięc łokci
Manszestru Czarnego à floren Siedm Złł Sześćdziesiąt Trzy;
Trzy łokci gazy Czarney w kropki à floren dwa Złł Sześć
Dziesięc łokci białey à floren Dwa Złł Dwadziescia, Dziesięc
łokci Merli à floren ieden Złł Dziesięc, Jeden y pół łokcia
Parteru Karmazyn ze Złotem à floren Dziesięc, Złł. Piętnascie
Dittº Trzy łokcie Szafir ze Złotem à floren Dziesięc Złł. Trzydzie-
sci Dittº Trzy łokcie Niebieskiego ze Złotem à floren Dziesięc Złł
Trzydziesci; Trzydziesci Stuszek Gazowych białogłoskich à flo-

ren

a floren dwa grossy Piętnaście Tł Siedmdziesiąt Pięć Ko-
nasćie Atłasek Jedwabnych a floren Trzy grossy Piętnaście
Tł Czterdziesci dwa, Dwanaście tolarów Ratyny a floren dwa
grossy Piętnaście Tł Trzydziesci, Dwadziesćia Pięć tolarów Ko-
na bawełnianego a floren dwa Tł Pięćdziesiąt, Dziesięć tolarów
Płocienka pudiedwabnego wełny a floren dwa Tł Dwa-
dziesćia, Dwadziesćia tolarów Kalmanego w kolorze Rozowym a
floren dwa Tł Czterdziesci, Trzy tolary Atłasu Jasnego a flo-
ren Sześć Tł Osmnaście, Dwadziesćia tolarów Kitayki wro-
zym kolorze a floren cztery grossy Piętnaście Tł Dziewięć-
siąt Dwa tolary Gredetum Czarnego a floren Sześć Tł Dwana-
ście Sześć tolarów płótna Jasnego a floren ieden Tł Sześć
Dwadziesćia tolarów Płocienka pudiedwabnego wełny a floren
Dwa Tł Czterdziesci Jeden tolar Aksamitu a floren Dziesięć
Tł Dziesięć, Piętnaście tolarów Nogy wrozym Kolorze a floren
ieden Tł Piętnaście Dwadziesćia tolarów Brigasu białego a flo-
ren dwa grossy Piętnaście Tł Trzydziesci Dwadziesćia tolarów
Czerwonego a floren dwa grossy Piętnaście Tł Trzydziesci Dzie-
sięć Trzydziesci tolarów Rasu wrozym Kolorze a floren ieden
Tł Dwadzieścia Trzydziesci, Piętnaście tolarów Astrachanu Rozowey
a floren dwa Tł Trzydziesci, Dziesięć Tuzinow Atłasek baweł-
nianych Niestłu a floren dwa grossy Piętnaście Tł Trzy sta
Piętnaście tolarów Cytu Niebieskiego a floren Trzy Tł Czterdziesci
y pięć, Piętnaście tolarów Rozowego a floren Trzy, Tł Czterdziesci
y Pięć, Cztery Tuzyny białych Kołnierzeł Jedna para à fl. gro
szy Piętnaście Tł Siedmdziesiąt y Dwa, Dwadziesćia Dwa to-
larów Jedwabiu Niebieskiego a floren Sześć Tł Sto Trzydziesci
Dwa Dziesięć tolarów Nici różnego, à floren Sześć Tł Sześćdzie-
siąt Dziesięć tolarów Granatowego à floren Sześć Tł Sześćdziesiąt
XX Dziesięć tolarów Jasnego à floren Sześć Tł Sześćdziesiąt Trzydzie
sci tolarów Czarnego à floren Sześć Tł Sto Osmdziesiąt Dziesięć
tolarów Atłasu Czarnego à floren Sześć Tł Sześćdziesiąt, Dwa to-
larów Aksamitu Karmazynowego à floren Dwanaście Tł Dwa-

dziesćia

Tł Dwadzieścia Cztery, Dwanaście tołui kitayki czarney a floren
cztery grossy Piętnaście Tł Pięćdziesiąt cztery Dwadzieścia tołui Ja-
sowy a floren cztery grossy Piętnaście Tł. Dziewięćdziesiąt Sześć
tołui Kuzowey a floren cztery grossy Piętnaście Tł Dwadzieścia
Siedm, Dziesięć tołui Kapuzyn a floren Cztery grossy Piętnaście Tł
Cztery ziuri y Pięć Dwie tołui Aksamitu Zielonego a floren Dwa-
nascie Tł. Dwadzieścia Cztery Cztery Sztuki Kromasu wszystkich
Kolorow Tł. Sto Dwadzieścia, Pięć tołui Atłasu Thebiesskiego
a floren Siedm Tł Sto Dwadzieścia Pięć, dwa tołui Zielonego a floren
Siedm Tł Czternaście, Piętnaście Sztuczek Płotna worzego Jatun-
ku a floren Dwadzieścia y Dwa, Tł. Sto Sześć Sto Dwadzieścia Sześć
Par Pończoch Sedowatych Pana a floren Czternaście Tł Osm dzie-
siąt Cztery, Dwanaście Par Pończoch Bawełnianych a floren iden Po-
szy Piętnaście Tł Osmnaście Dwanaście Par Pończoch tałuch ze
Mesłich a florem Sto Tł. Sto Dziesięć Sześć Dwanaście Par Pończoch
białogłowskich a floren iden grossy Piętnaście Tł Osmnaście Dwa-
nascie Par Pończoch Męskich Nieiesnych a floren Dwa Tł Dwada-
scia Cztery Sześćdziesiąt tołui Kuzbui białey a floren iden
Tł Sześćdziesiąt Osm Krzałow Szarch a floren Osm Tł Sześć-
dziesiąt Cztery. Sześć tołui Gazy czarney w pasli a floren Dwa
Tł Dwanaście. Sowary Nieiesiernego Sukamona Pryery Sześć
Par Pięćsetnych Męskich Zimowych a floren dwa Tł Dwana-
scie Sześć Tuzinow Kusstek Bydlęcych a floren Jeden Tł. Siedm-
dziesiąt Dwa Pięć Par Pończoch Zymowych Męskich a floren Trzy
Tł. Piętnaście Czternaście Par Pończoch białogłoskich a floren Dwa
grossy Piętnaście Tł Sto Dziesięć y Pięć Osm Szlasmii a floren iden
Grosz y Siedm y puł Tł Dziesięć Sześnaście Pasow Bydlęcych
a floren Sto Tł Sto Dziesięć Osm, Dwadzieścia iden tołui Szarłatu
dranu Szarego y Czerwonego a floren dwa Grossy Piętnaście Tł
Pięćdziesiąt Dwa Grossy Piętnaście Dwadzieścia iden tołui Bydlęcia
białey Tł Osmnaście Sześnaście tołui Katamayki Bydlęcych
a floren Jeden Tł Sześnaście Dziesięć tołui Kamłotu Karowa-
go a floren iden Grossy Piętnaście Tł Sto Dziesięć grossy

Piętnaście

Piętnascie Sześć łokci Niebieskiego à floren Jeden groszy Pię
tnascie Zł Dziewięć Piętnascie łokci Mazalonu à floren ieden
Zł Piętnascie Dziewięć łokci Kamlotu Granatowego à floren
ieden Groszy Piętnascie Zł Trzynascie groszy Piętnascie Dziewięć
łokci Kamlotu Morder à fl. ieden groszy Piętnascie Zł Trzynascie
groszy Piętnascie Trzynascie łokci Kamlotu mienionego Kaczoro
wego à floren ieden Groszy Piętnascie Zł Dziewiętnascie Groszy
Piętnascie Dziewięć łokci Kaparowego à floren ieden Groszy
Piętnascie Zł Trzynascie groszy Piętnascie dwadzieścia Cztery
łokcie Zielonego à floren ieden groszy Piętnascie Zł Trzydzie
ści Sześć, Dziesięć łokci Mazalonu à floren ieden Zł Dzie
sięć. Czterdzieści dwa łokcie Barchanu Węskiego à floren
ieden Zł Czterdzieści dwa, Sześćdziesiąt Łokci Pytlu Młynar
skiego à groszy Piętnascie Zł Trzydzieści Trzydzieści łokci
Cwilichu à floren ieden Zł Trzydzieści, Dwieście łokci Pło
tna wroznym gatunku à groszy Piętnascie Zł Sto.
Piętnascie łokci Płotna Szwabskiego à floren ieden Zł Pię
tnascie Dwadzieścia Kiestek Bagazyowych à floren dwa
Zł Czterdzieści, Dwadzieścia pięć łokci Bagazyi à floren
ieden groszy Piętnascie Zł. Trzydzieści Siedm Groszy Pię
tnascie Trzy Stuczki rąbku każda à floren dziesięć Zł Trzy
dzieści Dwadzieścia Cztery łokcie Kamlotu Zielonego y Nie
bieskiego à floren ieden Groszy Siedm y pół Zł Trzydzieści
Dwadzieścia cztery łokcie Rasy Granatowey à floren ieden
Groszy Piętnascie Zł. Trzydzieści Sześć, Dwanascie łokci
Felpy Ordynaryiney Szarey à floren ieden Groszy Piętnascie
Zł Osmnascie, Osmnascie łokci Kromrasu Czarnego
à floren Dwa Zł. Trzydzieści Sześć, Dziewięć Par Pończoch
czerwonych y białych à floren dwa Zł Osmnascie, Trzy
dzieści dwa łokcie Płocienka w paski à floren Dwa Zł Sześć
dziesiąt Cztery Pięćdziesiąt łokci Ordynaryinego à fl Jeden
Zł Pięćdziesiąt Trzydzieści dwa łokcie Kuczbai białey à fl ie
den Zł Trzydzieści dwa, Czterdzieści łokci Kiru białego à

groszy

à groszy Dwadzieścia cztery Złł Trzydzieści dwa Dzie-
więc łokci Kiru Granatowego à fll ieden Złł Dziewięć
Trzydzieści łokci Sagatesu Niebieskiego à fll Jeden gro-
szy Piętnaście Złł Czterdzieści Dwadzieścia Cztery łokcie
Kuczbaj białey à fll ieden Złł Dwadzieścia Cztery Dzie-
więc par Pończoch Dziecinnych à fll Jeden Złł Dziewięć
Dwanaście Par Pończoch nicianych męskich a fll ieden
groszy Piętnaście Złł Osmnaście Sześć Par bawełnia-
nych Pończoch à fll ieden groszy Piętnaście Złł Dziewięć
Dwie Sztuczki flanelli à fll Dwanaście Złł Dwadzieścia Czte-
ry. Dwa błamy futra białego à fll Osmnaście Złotych
Trzydzieści Sześć. Towary Niewiernego Tisla Markow-
cza Pięćdziesiąt łokci Sukna Popielatego Ordynaryinego
w resztach a floren Trzy Złł Sto Pięćdziesiąt, Sto łokci
łokci Sukna Szafir à floren Trzy Złł Trzysta, Piętnaście
łokci Sukna Stalowego à Floren trzy Złł Czterdzieści Pięć
Osm łokci Czerwonego a floren Trzy Złł Dwadzieścia Cztery
Dwadzieścia Osm łokci Czarnego à fll Trzy Złł Osmdzie-
XX siąt Cztery, Dwadzieścia Pięć łokci Czarnego Kerlickiego
a floren Sześć Złł Sto Pięćdziesiąt Siedmdziesiąt Pięć
łokci Granatowego à floren Sześć Złł Czterysta Pięćdzie-
siąt. Siedmdziesiąt Pięć łokci w rożnych koloruch Gierli-
ckiego à fll Sześć Złł Czterysta Pięćdziesiąt Dwieście łok
ci Kuczbaci rożney à floren ieden Złł Dwieście. Tow-
ary Niewiernego Wołka Sarny Markowicza. Sto Osm
łokci Sukna Szafirowego à floren Dwa groszy Piętnaście
Złł Dwieście Siedmdziesiąt, Sześćdziesiąt Trzy łokci Sa-
sna Niebieskiego à fll dwa groszy Piętnaście Złł Sto
Pięćdziesiąt Osm groszy Piętnaście, Czterdzieści łokci bia-
łego Sukna à fll dwa groszy Piętnaście Złł Sto, Pięćdzie-
siąt łokci Kuczbaci białey y Czerwononey a floren ieden
Złł Pięćdziesiąt. Towary Niewiernego Herszа Salamo-

nowicza

Salamonowicza Piętnascie Sztuk Płotna białego
Sztuka a floren Osmnascie Złł Dwiescie Siedmdzie
siąt, Dwadziescia Sztuczek Płotna białego a floren
Piętnascie Złł Trzysta, Dziesięc Hustek Bawełnianych
a floren Trzy Złł Trzydziesci. Po Ktorych Towarow spi
sania y Onych że w istocie iak są wyrażone przez dwoch
Zydow Miasta Płocka iak taxa przez nich że sporządzo
na y podexpedyowanie teyże Taxy przez Urząd swoy
podpisana Oraz Urodzonemu Łączkowskiemu iako Ple
nipotentowi Oddana Swiadczy o Taxowaniu tez Towary
Summę podług Taxy Złotych Dziesięc Tysięcy Cztery
sta Siedmdziesiąt y dwa Złotych groszy Dwadziescia y dwa
Polskich a Z Domow Kierkutu y Buzniey Złotych Pięc
Tysięcy Czterysta Szesedziesiąt y Pięc Złł Poll Prowent
na Rok podług Oswiadczenia Niewiernych Zydow Mia
sta Płocka czyniący Ogolnie Summę Piętnascie Ty
sięcy Dziewięcset Trzydziesci Siedm Złł, groszy Dwadzie
scia Dwa polskich wynoszące Wielmożnemu Janowi
Zygmuntowi Staniszewskiemu Sędziemu Ziemę War
szawskiemu w Summie Piętnascie Tysięcy Złł Poll
wraz z Prowizyą Grzywien Czworgu czternascie na Znie
sienie Processu y Luitą Grzywien czternascie Dekretem
zwyż rzeczonym przysądzoney, Aż do wytrzymania y
Zupełney w Summie Prowizyi y Grzywnach Uczynienie
Satysfakcyi Urząd ninieyszy Podaie, Lubo zaś Towa
ry zwyż wspomnione Niewiernych Zydow Miasta
Płocka Publiczną Aukcyą podług Dekretu sprzedawa
ne bydz by powinne, gdy iednak Ciż Sami Niewierni
Zydzi często rzeczone Towary na rzecz Wielł Staniszewskie
go Sędziego Ziemę Warszawę podane Sami Sprzedawac
a z sprzedanych Summę koncem uspokoienia Wielmożnego

Staniszew

Staniszewskiemu Sędziemu Ziemę Warszawę oddać
Oswiadczaią y Prowent z Domostw Płacić przyrzeka
ią Urodzony Jakub Łączkowski Podstoli Wmnicki iako
Wielł Jana Zygmunta Staniszewskiego Sędziego Ziemę War
szawę pełnomocny Plenipotent na mocy Plenipotencyi y zle
cenia czyniący na takowym Oswiadczeniu Niewiernych Ży
dow y całey Synagogi Miasta Płocka względem Towarow y Pro
wentow z Domow uczynionym przestaie, ani od Urzędu Swe
go Aukcyonowania y Sprzedawania Towarow nie żąda
Owszem na Zostanie się tych że Towarow przy Żydach Mia
sta Płocka y przez Onych że przedawanie pozwala, Zaczym
Urząd Ninieyszy Towary wyżey wyrażone przy Niewie
rnych Żydach Płockich Onych że właścicielach wyżey wy
rażonych Zostawuie y aby też Towary sprzedawszy Sum
mę Wielł Staniszewskiemu Sędziemu Ziemę Warszawę
oddali Obowięzuie. Domostw zas Bużnicy Kierkutow
y Kasierni wolność w dalszym czasie popuki Satysfa
kcya nie nastąpi zupełnie komu że chce Arendowane
Temuż Wielł Staniszewskiemu Sędziemu Ziemę War
szawę rezerwuie, Oraz do wprowadzenia w possessyą
Opatrznego Szczepana Wieteszka Woźnego Autenty
cznego y Przysięgłego Dzieła ninieyszego przytomnego
Urząd Ninieyszy dodał, który dodany zeznał przed Urzę
dem Ninieyszym iż maiąc z Sobą Szlachty dwoch w
Akcie wyrażonych Wielł Jana Zygmunta Staniszewskiego
Sędziego Ziemę Warszawę do Domostw Bużnicy y Kierku
tow Niewiernych Żydow y całey Synagogi z Pospolstwem
Miasta Płocka Spokoynie y przez nikogo nie zbronnie
Za Intromittował y w Aktualney Possessyi Zostawił. Ktorey
Possessyi aby nikt nieprzeszkadzał Urząd ninieyszy
pod Karami Prawem Opisanemi Ostrzegł. Mocą ni
nieyszego Dzieła.

Franciszek Tymiński Burgrabia Grodz
Nurski
mpp

Officium Gnus Crens Capitt Plocens ad Oblatio
nem G Martini Białłowieski Traditionem
infrascriptam hic Plociae super Domibus
ac Mercibus Judaeor Sinagogae Plocens
in Platea Judaica Sitt pro re M. Joannis
Sigismundi Staniszewski Judicis Trris
Varsaviens Officiose p G. Franciscum Zy:
minski B. C. Nurens peractam Manuq
Pdicti G Burgrabij Crens Nurensis sub
scriptam reproducens ad Acta cancellariae Actisq
Gnus ingrossandae suscepit in tenore
sequens: (inserat) Originale Episcopi Tra
ditionis circa Acta relictum.

In Cro Plocensi idq sub Celebratione Judi
ciorum Sabbo in Vigilia Ftae Immaculatae
Conceptionis G V Mariae scilicet die
6ta Mensis Decembris Anno Dni
1777

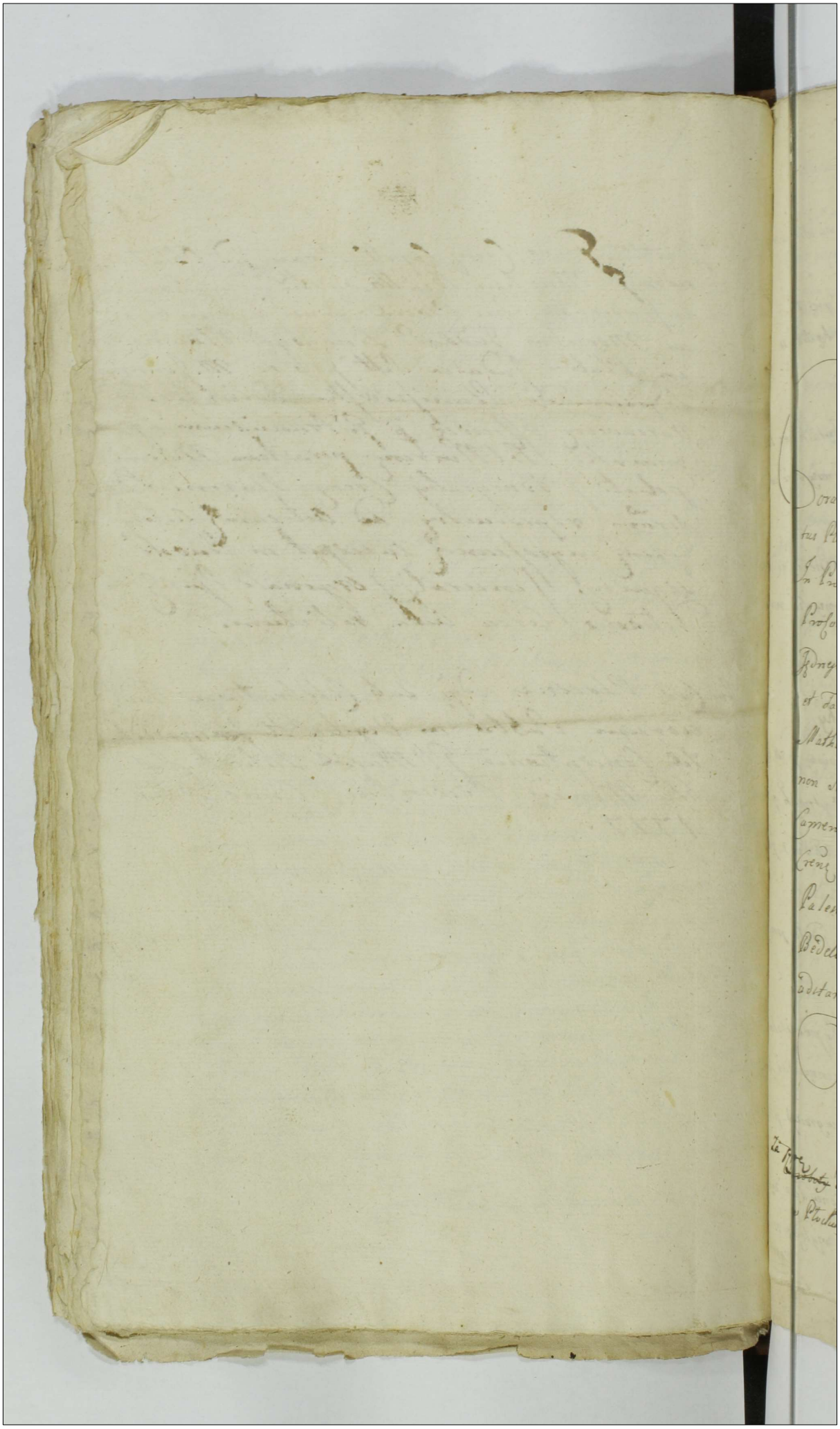

#

38 163

Actum Plociae Feria Secunda in Crastino Festi Sacratissimi Rosarij Beatissimae Virginis Mariae, Die Sexta Mensis Octobris, Anno Domini Millesimo, Septingentesimo, Septuagesimo, Septimo.

Coram Magnificis Adamo Chamski Vice Palatino Palatinatus Plocens, Antonio Woźnicki Vice Notario Crens Plocens In Praesentia Nobilium et Spectabilium Onuphrij Kieynik Proconsulis, Antonij Sikorski Judicis Advocati, Antonij Jędrzejewicz Fabiani Starogrodzki Consulum, Honoratorum et Famatorum Joannis Golba Senioris Contuberniij Pistor, Mathiae Dobrowolski Senioris Contuberniij Lanionum, necnon Magnificorum et Generosorum Michaëlis Miłobędzki Camerarij Trris Plocens, Rochi Straszewski Burgrabij Crens Plocens, Nicodemi Skwarski, Stanislai Turowski Palestritarum Plocens, tum Providi Valentini Piotrowicz Bedelli civilis actum praesens acclamantis et eidem adstantis.

Taxa Podwojewodzyńska.

Szewcy.

Za parę ~~Za roboty~~ Trzewikow dla Sług prostey roboty wyprawy tuteyszey w Płocku Złł Polł 2. groszy 12. w innych zaś Miasteczkach

gdzie

gdzie się Garbarze znayduią po Szostakow Cztery.

Od roboty Butow y Trzewikow prostych Szewcowi na Wsi na Wi-
kcie Pańskim robiącemu groszy 15.

Od roboty Trzewikow Materyalnych Złł Połł 2. grę 12.

Od roboty Butow przydublowanych robotą niemiecką Złł Połł 4.

## Piekarze.

Chleb Zytny Pytlowy wypieczony, ponieważ Zyta Korzec No-
wey miary płaci się po Złł Połł 5. za groszy Sześć wa-
żyć powinien funtow Sześć.

Chleb Pszenny dobrze wypieczony, ponieważ Pszenicy Korzec
Nowey miary płaci się po Złł Połł 8. za groszy Sześć waży
powinien funtow trzy.

## Bednarze Sztalmachy

Sanie wielkie dobre w Płocku przedawać się powinny po Złł Połł
3. podleysze po Złł Połł 2. w innych zaś Miasteczkach gdzie
się Bory znayduią Sanie wielkie dobre po Złł Połł 2. pod-
leysze po Złł Połł 1. grę 15. **Bednarze.**

Kłody Dembowe Trzykorcowe po Złł Połł 5. Mnieysze zaś podług propo-
cyi płacić się powinny.

Beczki do Piwa po Złł Połł 2. grę 15. Cwiartki po Szostakow

Widły y Łopaty w Płocku po groszy Połł 4. w innych zaś Mia-
steczkach przy Lasach znayduiących się po groszy 3. płacić
się maią.

Inne zaś lechy przy dawnieyszey ustanowioney Taxie zacho-
wać się powinny, względem czego oraz względem mia-

Wagow

Wagow y Funtow dozor y baczności Magistratowi mieć zostawuie się y Zaleca się.

Co wszystko obywatele Miast Województwa Płockiego ściśle zachować pod winami Prawem opisanemi maią y powinni. Ktorato Taxa y postanowienie do dawnieyszey Taxy ninieyszą poprzedzaiącey reguluiąca się do Grodu Płockiego podana y do wszystkich Miasteczek per Extractum wypisana, rozesłana y publikowana dla Zachowania Zupełnego tey Ustawy bydź ma.

Officium pens Cren. Adam Chamski P.W.P. mpp

Offm pens Cren Capit Plocen ad Oblationem Gnosi Stephani Woźnicki Taxam Rer Comestibilium Vendibilium per Mcum Vice Palatinum Pltus Plocen Constitutt Manuque Ejusq Mci Vice Palatini subscram reproducen ad acticandum Actisque pseng Ingrossanq suscepit in tenore sequen (: Inseratur) Originale Ejusq Circa acta relict.

In Crō Plocen Tra Quinta pt Fm Sancti Francisci Confessoris pxa scilicet die Nona Men Octobris Aō Dni 1777mo

#

Taxa Podwojewodzyńska w Mieście J.K.Mci Płocku odprawiona

R. P. 1777.

Raport do Rady Nieustaiącey przy Boku Nayiasnieyszego Pa
na Departamentu Sprawiedliwosci od Sądow Grodzkich Płockich
poskończoney Kadencyi Sądow Grodzkich Płockich między Sobą
postanowioney w poniedziałek po Niedzieli Misericordiae nazwaney
przypadaiącey w Roku 1777 expedyowaney.

165

Sądy te Sądzone przez Wielmożnych Ichmości Panow Jozefa Bro
mirskiego Skarbnika Przasnyskiego Podstarostę Jozefa Zielin
skiego Pisarza Grodzkich Płockich.

Zaczęte w Płocku Dnia 14 kwietnia według Kadencyi między sobą
ułożoney Prokurowanych Wpisow było 185 z ktorych Dekretow
finalnych in Causa juris 31. In Causa facti 8 wypadło Dekretow
na Kondescensye 5 Dylacyi 41. Remissow do Ziemstwa 6 Rejekt
cum Consensu partium 3 Akkordatow 2 zkombinowanych wpi
sow 3. Kondemnat 29. Nieprzyznanych terminow 4. per nonsunt
Wpisow 41. Mocyi założonych in Accessoryis niedopuszczonych.
3. było, te wszystkie Sprawy są odsądzone do Ostatniey.

Jzt Bromirski Wsp Płocki mp

Officium Praesens Crem Cpli Plocen ad Oblationem G. Ma-
thaj Krzywkowski BCPloc Denuntiationem infraseram
ex Indicijs Officij praesen ad Consilium Permanens De
partamentumq Justitiae facto Manuq M. Capitanej Sub
seram reproducen ad acticanda actisq praesentes in
grossanda suscepit in tenore sequen inserat
originale Ejusd Denuntiationis circa acta
relictum.

In Cro Plocen F. Jdq Sub Celebratione Judicior Tra
Quinta ante Dm S. Margarethae V. et Martyris
proxa scilicet Die 10ma mensis July anno
Dni 1777mo.

Denuntiatio a Judicio
Crons Plocens ad Consi
lium Pomeranens Depar-
tamentum Justitiae
Facta

1777

# Raport.

z Sądow Grodzkich Płockich do Rady nieustaiącey Departamentu Sprawiedliwości Uczyniony

Te Sądy Zaczęte Dnia Pierwszego Grudnia Roku teraznieyszego 1777. skączyły się Dnia Jedenastego tegoż Miesiąca Grudnia

Te Sądy sądzone były przez JW Onufrego Bromierskiego Staroste Płockiego y Antoniego Woźnickiego Rejenta y Subdelegata Pisarza Grodz. Płock. na mieyscu WJmć Pana Pisarza w Trybunale Piotrkowskim z Woiewodztwa Płockiego Dekreta piszącego przez JW. Staroste postanowionego

Z Starego Rejestru było Wpisow in Nro - 150.
z tych tedy wpisow starych wypadło
Dekretow finalnych in Causa Juris - - 17
In Causa Facti Dekretow finalnych Nro - 4.
Dekretow na Kondescensyą - 5
Dekretow Communicationis Documentorum - - 3.
Dilacyi Inquisitionis - 5
Dilacyi Majoris - - 3.
Dekretow Libertatis a Trno - - - - - - 4.
Kondemnat - - - - - - - - - 14.
Rejekt de Consensu Prtium - - - - - - 2.
Per non Sunt posto - - - - - - - - - 91.
Ten stary Rejestr niebył odsądzony dla Seymikow pod Czas tychże Sądow przypadaiących
w Nowym Rejestrze było Wpisow Nro - - - 213.
z Tego nowego Rejestru wypadło Dekretow in Causa Juris finalnych Nro - - - - - - - 44.

Dekretow in Causa Facti Nro - - - - - - - 7
Dekretów na Kondescensyę Nro - - - - - - - 15.
Dylacyi Communicationis Documentorum Nro - - - - 5.
Dylacyi Inquisitionis Nro - - - - - - - - 44.
Dylacyi Majoris Nro - - - - - - - - - 6.
Dekretow Libertatis a Trno Nro - - - - - - - 6.
Kondemnat Nro - - - - - - - - - - - 24.
Dejekt ad sequens de Consensu plurium - - - - 1.
Kombinat Nro - - - - - - - - - - - 9.
Dekretow Prlis Comparitionis Nro - - - 4.
Per non Sunt Nro - - - - - - - - - - 51.

Onufry Bromirski Starosta Płocki Płoński &c mpp

Officium Crcnę Capitis Plocensis ad Oblationem Gsi Hiacinti Przedpełski Burgrabij Crcnę Plocensis denuntiationem Infra ex Judicijs Officij Pscensis ad Consilium Permanens Dep tamentumque Justitiae facta Manuque Illustris Onuphrij in Siepro Bromirski Plocensis Pronscensis Ko kowiensis &c Capitanei subscriptam Reproducens ad ac Actisque Pscensis Ingrossanda Suscepit in Tenore sequens ratis Originale vero Eiusdem Denuntiationis Circa Relictum

In Castro Plocensi F. 2da pt Fm Immaculatae Conceptionis S na pxa scilicet Die 15 Mensis Decembris Aō Dni 17

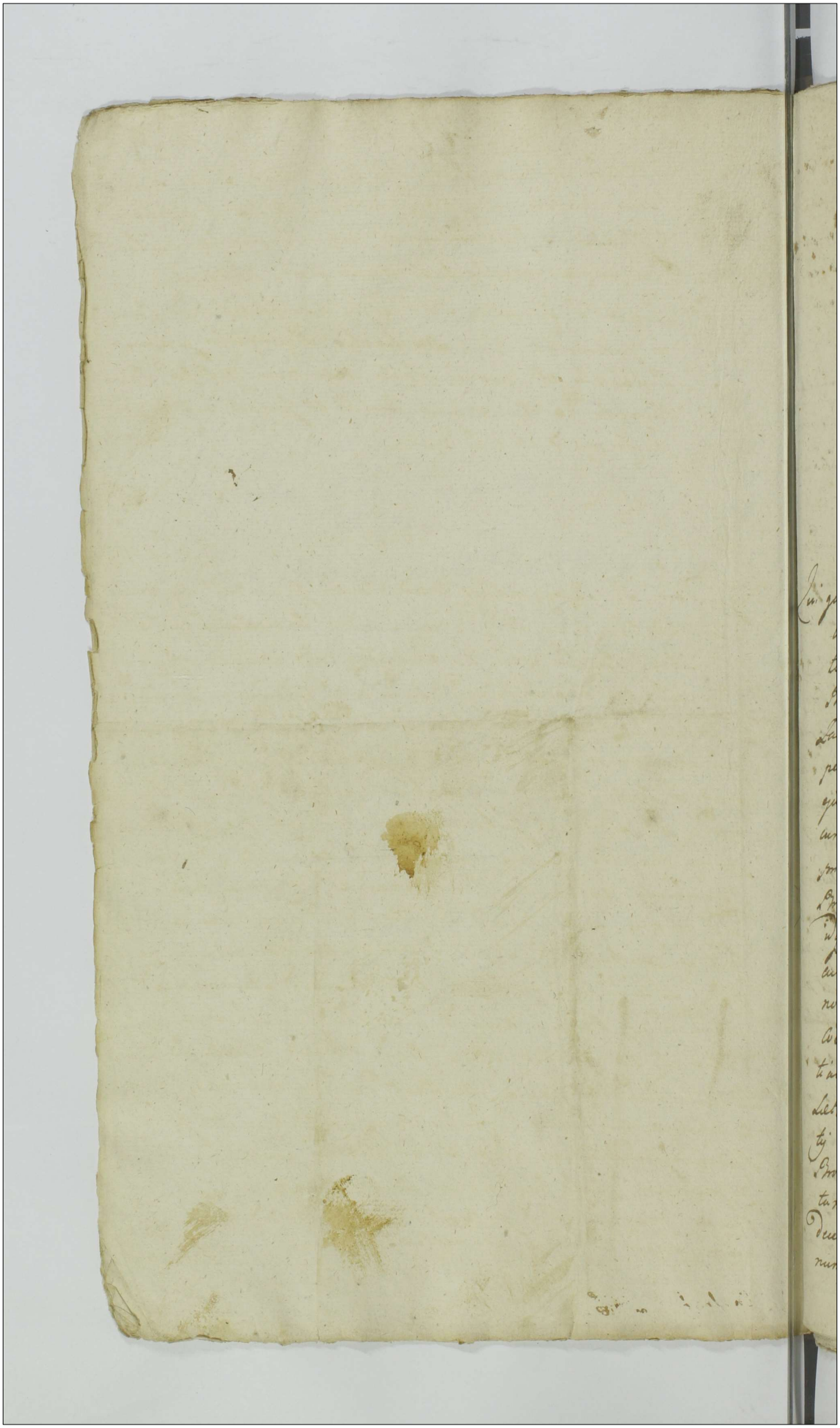

Actum in Bonis Błomino Sale nlium Sertiq S. Stanislai Karwowski heredit Feria tertia in Vigilia Festi Visitationis Gloriosissimae Virginis Mariae scilicet die prima mensis Julij anno Dni 1777mo

Coram S. Ignatio Miłobędzki Burgrabio Crem Plocen in praesentia NN. Michaelis Humiecki Joannis Pniewski et Nicolai Pęski nec non MRJP Pauli Kupecki de Niedarzyno Authi et Jurati actum praesentem acclamam et eius adstam

Qui quidem S. Burgrabius Crem Plocen Insistendo legibus constitutionibusq Rni de peragendis Executionibus Traditionibusq Bonorum Sancitis Satisfaciendo muneri officij sui Burgrabiatus Parendoq additioni a M. Josepho in Zalerzewo Zalerzewski Pocillatore Supremo Judice Crem Pltus Plocen per expressum habitae virtute poenae Rationis de actu ejus in Castro Plocen idq sub celebratione Judicium Fra secunda pt Dnicam Jubilate prima scilicet die vigesima prima mensis Aprilis anno praesenti ex parte M. Josephi Bromirski Thesaurarij Przasnen et Vlasmei Crem Plocen idq coram Subdelegato S. Thoma Szawłowski ad hunc actum substituto super S. Stanislao Karwowski ratione non solutionis summae octo aureorum Hungaricarum pro coemendis Oribus accepto Decreto Judicij Subdelegatialis et Notariatus officij Crem Plocen F 2da pt Dnicam Laetare Quadrlm prima scilicet die decima mensis Martij anno currenti ad prlm comparitionem M. Josephi Bromirski Vlasmei Crem Plocen Actoris pure vincen in Contumaciam lato nec non in tuitu Poenae Triplicis Quatuordecim marcarum Pol in sublationem Trinarum Condemnationum super eodem S. Stanislao Karwowski citato pure victo

obtent Decreto praefixo comprehensam ac seorsive Lucta Pa-
trium marcam Pol. adiudicat tum ratione contraventionis
eidem Decreto in Trno solutioni summae Decreto su-
perius de actu Exarato praefixo obtent et publicat ex
requisitione Itaq. M. Josephi Bromirski Thesaurarij
Przasnen et Vicecapitanei Cren Plocen act jure vinc
ad Bona Suprascripta Blomino Gule cum suprascri-
ptis Nlibus et Mli in actu contentis condescendi
Ibidemq. avisata prius parte citata Jurisdictionem
suam Provisa securitate actibus officiosis debita
per vocem Mlis adstantis fundavit qua fundata
Partes tam jure vincen quam jure vict ad sui praesen-
tiam acclamare mandavit ad cujus acclamatio-
nem pltr comparens Mficus Josephus Ulysz Praefe-
ctus Exercitus Rni M. Bromirski Vcapnei Cren
Plocen Plenipotens reproducta supra de actu expressa
Poena Baonis petijt sortem suprascripti J. Stani-
slai Karwowski citati jure victi haeredit in summa
ac Poenis supraexpressis eidem M. Bromirski
Vcapnico Cren Plocen principali suo tradi cujus Postulationi offi-
cium praesens Burgrabiale Cren Plocen Executo-
riale annuendo sortem totam et integram ejusdem
J. Stanislai Karwowski jure victi haeredit sat mi-
nutissimam cum omnibus ejusdem sortis utilitatibus
usibus fructibus et commodis aedificijs areis her-
tis pratis campis aquis sylvis Inseminationibus in qua-
tantum Siliginis hyemalis sulci viginti septem avo-
nae sulci aestivales semi quatuordecem reperiunt
medietatiq. omnium aedificiorum aequaliter ad J. Mar-
tinum Karwowski fratrem ejus pertinentium atti-
nentijsq. et pertinentijs qualiter universis usq. ad persolu-

ad persolutionem Summae Originalis et Pacificationem totius Processus S. Burgrabius Crem Plocen Parti jure vincen tradit dimittit et pacificam Possessionem vice ad stam Mlis nemine Impugnante nec contradicente assignat pcen vigere.

Ignatius Milobędzki Burgrabius Crem Plocen

Offm Presens Cen Cpti Plocen ad Oblationem S. Nicolai Pęski Traditionem infrascriptam in Bnis inferius nominandi per offm Burgrabiale Crem Plocen infraspecificato expeditum in eo sequens (inserat) originale Ejusdem Traditionis Area acta relicta manuq ejus propria subscriptam reproducen ad acticanda actisq pcen ingrossanda suscepit

Cw Plocen F. 4to pt Fm S. Laurentij Martyris proxa dicti et die 13tia mensis Augusti Anno Dni 1777mo.

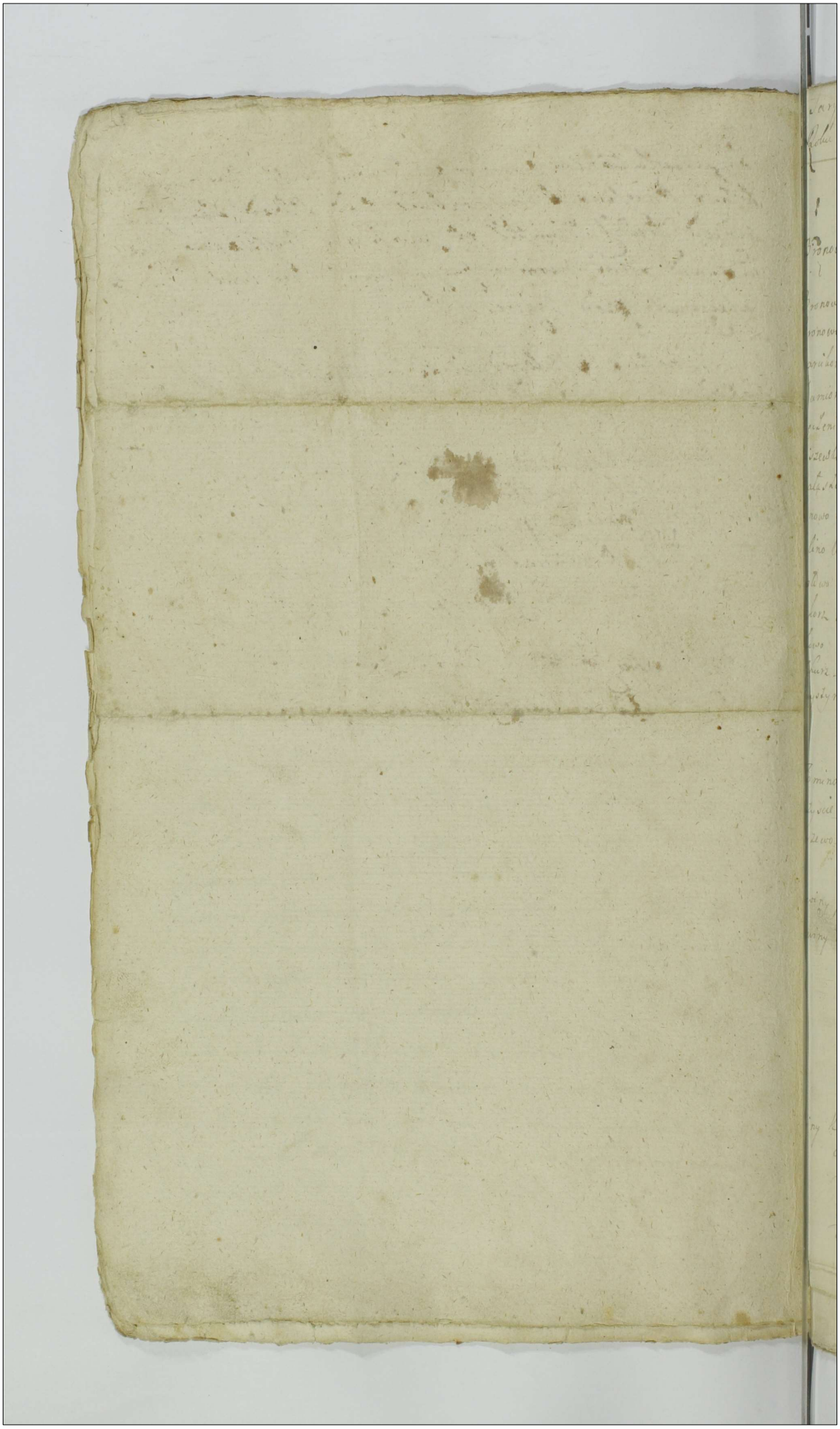

Taryfa Asztentow Województwa Płockiego z Dymy Czerwcowey
Roku 1777. z Dóbr Dziedzicznych 43 173

| | Dymy | Złote | Grosze |
|---|---|---|---|
| **Powiat Płocki** | | | |
| Bronowo Kniece Części Złozyana Mlickiego | 4. | 14 | |
| Ditto Części Marina Mlickiego | 1. | 3. | 15 |
| Bronowo Zalesie | 6. | 21. | |
| Bronowo Jeziory Części Ludwika Lempickiego | 2. | 7. | |
| Bartkowo Części Franciszka Stezeszkiego | 2. | 7. | |
| Kamionki Części Kamionskich | 2. | 7. | |
| Mężenino Małe w Pank Zagrobskiey Części Matuszewiczow | 1. | 3. | 15 |
| Miszewko w Pank Bodzanowskiey | 12. | 42. | |
| Małpszewo w Pank Bodzanowskiey | 6. | 21. | |
| Stanowo do Miszewa | 11. | 38. | 15 |
| Stolino Wielkie w Pank Zemielnickiey | 5. | 17. | 15 |
| Szczawo Wylazkowo Części Bartkowskiey | 1. | 3. | 15 |
| Sikorz z Plebanskich | 4. | 14. | |
| Szlewo Części Moszczenskich | 2. | 7. | |
| Szuszz | 9. | 31. | 15 |
| Wyszyna w Pank Silnickiey | 12. | 42. | |
| **Powiat Płonski** | | | |
| Blomino Gumowskie | 9. | 31. | 15 |
| Brzyscie Myszkowo w Pank Baboszewskiey Części Pawła Brzyskiego | 1. | 3. | 15 |
| Borzewo Antoniego Goszczyckiego | 7. | 24. | 15 |
| Ditto Części Józefa Stawczickiego | 3. | 10. | 15 |
| Cywiny Górne Części Piotra Brudzynskiego | 1. | 3. | 15 |
| Cywiny Dyngory Franciszka Cywinskiego | 2. | 7. | |
| Ditto Antoniego Cywinskiego | 1. | 3. | 15 |
| Ditto Antoniego Brudzynskiego | 1. | 3. | 15 |
| Ditto Jana Smardzewskiego | 1. | 3. | 15 |
| Ditto Macieja Cywinskiego | 1. | 3. | 15 |
| Ditto Adama Machczynskiego | 1. | 3. | 15 |
| Cywiny Krayki Woyciecha Cywinskiego | 1. | 3. | 15 |
| Ditto Części Antoniego Sadlickiego | 1. | 3. | 15 |
| Ditto Części Pawła Strzeszewskiego | 1. | 3 | 15 |
| Ditto Części Woyciecha Cywinskiego | 1. | 3. | 15 |
| Ditto Części Ludwika Cywinskiego | 1. | 3. | 15 |

| | Dymy | Złote | Grosze |
|---|---|---|---|
| Ditto Część Norberta Cywińskiego | 1. | 3. | 15 |
| Ditto Część Wawrzeńca Strzeszeskiego | 1. | 3. | 15 |
| Cywiny Litwinki Część Macieja y Adama Dramińskich | 1. | 3. | 15 |
| Ditto Franciszka Draminskiego | 1. | 3. | 15 |
| Drozdowo Parafialna Plebańskich | 2. | 7. | |
| Ditto Część Pączkoskich | 4. | 14. | |
| Ditto Część Hyppolita Cywińskiego | 1. | 3. | 15 |
| Ditto Część Drozdowskiey | 1. | 3. | 15 |
| Goszczyce Srednie Antoniego Goszczyckiego | 1. | 3. | 15 |
| Goszczyce Młyny Cybory Antoniego Słomczeskiego | 1. | 3. | 15 |
| Goszczyce Młyńskie Doroty Grębeckiey | 1. | 3. | 15 |
| Ditto Część Tomasza Goszczyckiego | 1. | 3. | 15 |
| Ditto Część Wawrzeńca Goszczyckiego | 1. | 3. | 15 |
| Ditto Część do Plebanij Dziektarzeskiey | 1. | 3. | 15 |
| Goszczyno Górne Część Strzeszeskich | 3. | 10. | 15 |
| Ditto Część Tomasza Goszczyńskiego | 1. | 3. | 15 |
| Kowale Część Antoniego Radwańskiego | 1. | 3. | 15 |
| Ditto Jakuba Radwańskiego | 1. | 3. | 15 |
| Ditto Walentego Radwańskiego | 1. | 3. | 15 |
| Ditto Franciszka Małaskiego | 1. | 3. | 15 |
| Ditto Pawła Karwoskiego | 1. | 3. | 15 |
| Ditto Marcina Sikorskiego | 1. | 3. | 15 |
| Ditto Andrzeja Brudzyńskiego | 1. | 3. | 15 |
| Ditto Piotra Głodoskiego | 1. | 3. | 15 |
| Ditto Jana Cywińskiego | 1. | 3. | 15 |
| Ditto Jana Sikorskiego | 1. | 3. | 15 |
| Krasniewo Lubicze | 3. | 10. | 15 |
| Karwowo Obłąki Jakuba Karwoskiego | 1. | 3. | 15 |
| Ditto Szymana Karwoskiego | 1. | 3. | 15 |
| Karwowo Błażewice Mateusza Karwoskiego | 1. | 3. | 15 |
| Ditto Marcina Dłużnieskiego | 2. | 7. | |
| Ditto Walentego Karwoskiego | 2. | 7. | |
| Karwowo Krzywanice Część Kunegondy Karwoskiey | 1. | 3. | 1[illegible] |
| Ditto Jana Goszczyńskiego | 2. | 7. | |
| Mława Jayki w Parę Baboszcz Część Woyciecha Karwoskiego | 1. | 3. | 15 |
| Ditto Karola Małaskiego | 1. | 3. | 1[illegible] |
| Ditto Antoniego Goszczyńskiego | 1. | 3. | 1[illegible] |
| Ditto Maryanny Małaskiey | 1. | 3. | 1[illegible] |
| Mystkowo Pobożne Część Michała Mystkoskiego | 3. | 10. | 1[illegible] |
| Ditto Stanisława Mystkoskiego | 1. | 3. | 1[illegible] |
| Ditto Woyciecha Arkułoskiego | 1. | 3. | 1[illegible] |
| Ditto Adama Goszczyńskiego | 1. | 3. | 1[illegible] |

| | Dymy | Złote | Gr |
|---|---|---|---|
| Ditto Tomasza Zgliczyńskiego | 1 | 3 | 15 |
| Ditto Jana Dłużnieskiego | 1 | 3 | 15 |
| Ditto Szymana Goszczyńskiego | 2 | 7 | |
| Ditto Józefa Strzegockiego | 1 | 3 | 15 |
| Ditto — Goszczeńskich | 1 | 3 | 15 |
| Niedarzyn w Parę Drozdowskiey | 15 | 52 | 15 |
| Orzeszki Część Semplaskiego | 2 | 7 | |
| Płonna Część Adama Zielenieskiego | 1 | 3 | 15 |
| Ditto Leonarda Pomnianowskiego | 1 | 3 | 15 |
| Ditto Tomasza Pomnianowskiego | 1 | 3 | 15 |
| Ditto Stanisława Pomnianowskiego | 1 | 3 | 15 |
| Klucz Rzewinski | 50 | 175 | |
| Strzeszewo w Par. Gurskiey Antoniego Starczewskiego | 1 | 3 | 15 |
| Ditto Jana Starczewskiego | 1 | 3 | 15 |
| Ditto Józefa Satkowskiego | 1 | 3 | 15 |
| Satkowo Część JP. Satkowskich | 1 | 3 | 15 |
| Satkowo wielkie Część Kazimierza Ostrzykowskiego | 2 | 7 | |
| Ditto Teodora Wierzbickiego | 1 | 3 | 15 |
| Ditto Macieja Słupeckiego | 1 | 3 | 15 |
| Starczewo w Parafij Skołatowskiey część Jana Sosinskiego | 1 | 3 | 15 |
| Starczewo Kanie Małe Walentego Starczewskiego | 2 | 7 | |
| Wierzbica Brumirska | 7 | 24 | 15 |
| Zbyszyno Ostrokowo Część Ignacego Czachorowskiego | 2 | 7 | |

## Powiat Bilski.

| | Dymy | Złote | Gr |
|---|---|---|---|
| Bonisław Parafialna | 25 | 87 | 15 |
| Ditto z Plebanskich | 2 | 7 | |
| Kuchary do Bonisławia Należące | 5 | 17 | 15 |
| Chudzyno w Parafij Zagrobski | 8 | 28 | |
| Chudzyno Część Chudzynskich | 1 | 3 | 15 |
| Ditto Część Macieja Męczynskiego | 1 | 3 | 15 |
| Czachowo w Parafij Gozdowski | 1 | 3 | 15 |
| Ditto Wawrzeńca Andrzeja Józefa Makomaskich | 1 | 3 | 15 |
| Kozłowo Zynki w Parafij Zęski | 12 | 42 | |
| Kozłowo Witki w Parafij Zęski | 1 | 3 | 15 |
| Leszczyno Ex Jezuickie w Parafij Bilski | 17 | 59 | 15 |
| Gołocino w Parafij Bonisławski Rycewskiego | 1 | 3 | 15 |
| Konary w Parafij Ciechcinski Część W. Szczytow | 1 | 3 | 15 |
| Miodusy w Parafij Bonisławski Część Fabiana Osieckiego | 1 | 3 | 15 |
| Krajkowo do Mokrska Należące | 4 | 14 | |
| Mogilnica w Parafij Zęski | 17 | 59 | 15 |
| Przetpełce w Par. Woznickiey Część Jana Przetpełskiego | 1 | 3 | 15 |
| Ditto Przetpełskiego | 1 | 3 | 15 |
| Przetpełce ~~Ditto~~ Kołbaty Część Józefa Przetpełskiego | 1 | 3 | 15 |
| Przetpełce Kościełki Antoniego Sochockiego | 1 | 3 | 15 |
| Przetpełce Włosty Część Tomasza Przetpełskiego | 1 | 3 | 15 |

| | | | |
|---|---|---|---|
| Krupcie w Woty Adama Leniewskiego | 1 | 3 | 15 |
| Ditto Wincentego Leszczyńskiego | 1 | 3 | 15 |
| Ditto Czyń Brunnickich | 1 | 3 | 15 |
| Ditto Wojciecha Krupteskiego | 11 | 38 | 15 |
| Leniewo w Parafij Zagrobski | 11 | 38 | 15 |
| Lempino w Par. Gozdowski | 5 | 17 | 15 |
| Rudowo w Par. Bitebi Czyń Zgnilich | 13 | 45 | 15 |
| Brunnicyk w Parafij Starozreby | 36 | 126 | |
| Starozreby Parafialna | 12 | 38 | |
| Drwęborze w Parafij Starozreby | 3 | 10 | 15 |
| Smerdzewo Limanice Czyń Jozefa Bilkowskiego | 3 | 10 | 15 |
| Smerdzewo Judice Czyń Wojciecha Smerdzewskiego | 13 | 45 | 15 |
| Setropie w Parafij Jerzewski Jozefa Jerzewskiego | 1 | 3 | 15 |
| Setropie w Parafij Rogotworzki Wojciecha Matuszewskiego | 1 | 3 | 15 |
| Strzeżyno w Par. Boguslawski Czyń Tomasza Struzewskiego | 1 | 3 | 15 |
| Sumnienino Zubki Bartłomieja Struzewskiego | 1 | 3 | 15 |
| Witoslawie w Par. Biskupski | 5 | 17 | 15 |
| Kuki do Witoslawie Kalicia | 7 | 24 | 15 |
| Zagrobka w Par. Zagrobski Adama Jaroszewskiego | 2 | 7 | |
| Zelazi wielki Gabriela Zelazskiego | 1 | 3 | 15 |
| Ditto Mogilnickiego | 1 | 3 | 15 |
| Zelazi Jozewski Gabriela Zelazskiego | 1 | 3 | 15 |
| Ditto Michała Rostkowskiego | 1 | 3 | 15 |
| ~~Dobrosciki~~ Folk | | | |
| Zalesie Dobrosciskie Adama Rudowskiego | 2 | 7 | |
| Ditto Rudowskich | 2 | 7 | |
| Ditto Jana Dobrosciskiego | 1 | 3 | 15 |
| Ditto Wojciecha Dobrosciskiego | 1 | 3 | 15 |

## Powiat Sierpski.

| | | | |
|---|---|---|---|
| Borkowo Parafialna z Plebanskich | 1 | 2 | 15 |
| Gabsino Parafialna z Plebanskich | 3 | 7 | 15 |
| Grabice w Parafij Jerzewski Czyń Wawrzyńca Sokolskiego | 2 | 5 | |
| Kotarzeyno w Parafij Rokowski Czyń Michała Wolinskiego | 4 | 10 | |
| Czyste w Parafij Jerzewski Czyń Jakuba Szymkiewicza | 1. | 2. | 15 |
| Kurowko w Parafij Kurowski Anny Kurowskiego | 1 | 2 | 15 |
| Pisarzewo Zakrzewo Czyń Franc. Pruchnyckiego | 1 | 2 | 15 |
| Kurowo Parafialna z Plebanskich | 3 | 7 | 15 |
| Ditto Dąbrowskiego | 3 | 7 | 15 |
| Ostrowy w Par. Kurowski W. Dembowskiego | 3 | 7 | 15 |
| Ditto Teofila Zakrzewskiego | 1 | 2 | 15 |
| Ditto Czyń Boguski | 1 | 2 | 15 |
| Przybojewo w Par. Rokowski Macieja Kobylkowskiego | 1 | 2 | 15 |
| Przybojewo. Andrzeja Kowalewskiego | 1 | 2 | 15 |
| Ditto Maryanny Kobylkowski | 1 | 2 | 15 |

| | | | |
|---|---|---|---|
| Szumanie Pijory w Par. Jezewski Floriana Gołuckiego | 1 | 2 | 15 |
| Szumanie Postuły Andrzeja Petrikowskiego | 3 | 7 | 15 |
| Ditto Jana Gołuckiego | 2 | 5 | |
| Swierkocino w Par. Jezewski Stanisława Swierkockiego | 2 | 5 | |
| Ditto Rocha Lisowskiego | 1 | 2 | 15 |
| Ditto Swierkockich | 1 | 2 | 15 |
| Ditto Mateusza Małowskiego | 1 | 2 | 15 |
| Ditto Stanisława Małowskiego | 1 | 2 | 15 |
| Ditto Stanisława Kotlewskiego | 2 | 5 | ~~15~~ |
| Sulkowo Błony Bartłomieja Sulkowskiego | 1 | 2 | 15 |
| Ditto Ignacego Opackiego | 1 | 2 | 15 |
| Ditto Stanisława Dzięgelewskiego | 1 | 2 | 15 |
| Ditto Fran. Zurawskiego | 2 | 5 | |
| Wazynko w Par. Goleszynski Fran. Łaguny | 3 | 7 | 15 |
| Zglenice Wielkie Część Łukasza Borowskiego | 1 | 2 | 15 |

## Ziemia Wyszogrodzka.

| | | | |
|---|---|---|---|
| Przeciszewo w Par. Orszumowski Hyppolita Nikorskiego | 1 | 2 | 15 |
| Bagno w Parafij Lubeckiej | 4 | 10 | |
| Bełkowice w Par. Kobylnickiej | 10 | 25 | |
| Brodymałe Część W. Miszewskiego | 2 | 5 | |
| Cumino w Par. Gumnienski | 5 | 12 | 15 |
| Daniszewo Parafialna Pankracego Karniewskiego | 6 | 15 | |
| Folwark w Par. Daniszewski | 6 | 15 | |
| Karwowo w Par. Bodzanowski | 2 | 5 | |
| Liwino w Par. Orszumowski | 7 | 17 | 15 |
| Łubki Parafialna | 18 | 45 | |
| Nowa Wieś w Parafij Daniszewski | 13 | 32 | 15 |
| Nakwasino w Par. Orszumowski | 31 | 77 | 15 |
| Osiek w Parafij Pilichowski Część JW. Mokronowskiego | 3 | 7 | 15 |
| Pinczyno w Parafij Daniszewski | 6 | 15 | |
| Pilichowo Parafialna | 6 | 15 | |
| Pilichowsko | 13 | 32 | 15 |
| Pilichowo z Plebanskich | 2 | 5 | |
| Perki w Parafij Orszumowski | 9 | 22 | 15 |
| Pruszczyno w Tegie | 8 | 20 | |
| Porzazyno | 3 | 7 | 15 |
| Rowtowo w Par. Bodzanowski Część Małowieskiego | 4 | 10 | |
| Ditto Chawłowskiego | 2 | 5 | |

Sochocino Rendarki Części Józefa Sochockiego - - - - - - - - - - 5 - - 12 15

Dito Stefana Kolinskiego - - - - - - - - - - - - 2 - - 5

Sobakrze Dolne Części Angeli Grzeczeski - - - - - - - - - - 2 - - 5

Dito Jakuba Gozbiewskiego - - - - - - - - - - 1 - - 2 15

Dito Cary Kolinarski - - - - - - - - - - - - 1 - - 2 15

Dito Jagna Zawskiego - - - - - - - - - - - - 1 - - 2 15

Dito Walentego Rychterskiego - - - - - - - - - - - 1 - - 2 15

Stembowo wsi Parafii Staregrzybowy Jakuba Stembowskiego - - - - - - - 1 - - 2 15

Dito Stanisława Stembowskiego - - - - - - - - - 2 - - 5

Dito Cyryana Chyczewskiego - - - - - - - - - 1 - - 2 15

Dito Ludwika Stembowskiego - - - - - - - - - - 1 - - 2 15

Dito Vincentego Stembowskiego - - - - - - - - - 1 - - 2 15

Dito Kazimierza Stembowskiego - - - - - - - - - 1 - - 2 15

Dito Pawła Stembowskiego - - - - - - - - - - 1 - - 2 15

Dito Mikołaja Stembowskiego - - - - - - - - - 1 - - 2 15

Dito Antoniego Stembowskiego - - - - - - - - - 1 - - 2 15

Szawdwo wsi Parafii Pasieczeski - - - - - - - - - - 3 - - 7 15

Sochocino Cześć wsi Parafii Pilchowski Katarzyna Bajenskiego - - 1 - - 2 15

Dito Kacpra y Katarzyny Seymborskich - - - - - - 1 - - 2 15

Dito Andrzeja Sochockiego - - - - - - - - - - - 1 - - 2 15

Dito Feliciana Truchowskiego - - - - - - - - - 1 - - 2 15

Dito Marcina Sochockiego - - - - - - - - - - 1 - - 2 15

Dito Franciszki Wolski - - - - - - - - - - - 1 - - 2 15

Dito Tomasza Sochockiego - - - - - - - - - - - 1 - - 2 15

Dito Seweryna Sochockiego - - - - - - - - - - - 1 - - 2 15

Worowie Rosickiewskiego - - - - - - - - - - - - 5 - - 12 15

Zakrzewo Szlacheckie - - - - - - - - - - - - - 12 - - 30

Zaborowo - - - - - - - - - - - - - - - - - 20 - - 50

Dawne Części do Sumina Należące - - - - - - - - - 2 - - 5

W Ziemi Wyszogrodzkiej Duchowne.

Prawda - - - - - - - - - - - - - - - - - - - 14 - - 35

Nieszkowo Wyszogrod - - - - - - - - - - - - - - 195 390

Dito Subpodymnego - - - - - - - - - - - - - - - 195

Wyszogrod w Par. Wyszogrodzki - - - - - - - - - - 3 - - 7 15

Subpodymnego - - - - - - - - - - - - - - - - 3 22

w Mieście Wyszogrodzie Zwoy Szlachecki - - - - - - - - 2 - - 5

Subpodymnego - - - - - - - - - - - - - - - - - 2

Rembowo - - - - - - - - - - - - - - - - - - 77 - 188

Subpodymnego - - - - - - - - - - - - - - - 36 96

| | | | |
|---|---|---|---|
| Rembowo Woytostwo | 3 | 7 | 15 |
| Pułpodymnego | | 3 | 22½ |

## Duchowne w Województwie Płockim

| | | | |
|---|---|---|---|
| w Białły Poświętne | 1 | 3 | 15 |
| Karwosiek Rospondy | 5 | 17 | 15 |
| Wysochowo w Par. Gralewski | 3 | 10 | 15 |

## Dobra Krolewskie w Województwie Płockim

| | | | |
|---|---|---|---|
| Kempa do Płońska Należąca | 10 | 35 | |
| Pułpodymnego | | 15 | 22½ |

## Dobra dziedziczne w Województwie Płockim.

### w Powę Raciąskim.

| | | | |
|---|---|---|---|
| Bojanowo Gozdie w Par. Gradzanowski Część Fr. Vickiego | 4 | 14 | |
| Ditt Adama Sięmiętkowskiego | 1 | 3 | 15 |
| Ditt Macieja Rzeszotarskiego | 1 | 3 | 15 |
| Ditt Macieja Bojanowskiego | 1 | 3 | 15 |
| Ditt Antoniego Bojanowskiego | 1 | 3 | 15 |
| Ditt Macieja Bojanowskiego | 1 | 3 | 15 |
| Ditt Macieja Kościelskiego | 1 | 3 | 15 |
| Ditt Pawła Zakrzewskiego | 1 | 3 | 15 |
| Gutkowo Wite w Par. Umniecki Nadrożskiego Brzozowskiego | 2 | 7 | |
| Gradzanowo Parafialna | 25 | 87 | 15 |
| Koziebrody wielkie Jana Grabiego | 6 | 21 | |
| Koziebrody małe Jana Grabiego | 7 | 24 | 15 |
| Karsy w Par. Drobiny Część Lipinskiego | 5 | 17 | 15 |
| Kruczewo w Parafij Raciąskiey Alexa: Piotra Zglenickich | 1 | 3 | 15 |
| Ditt Część Zglenickich | 1 | 3 | 15 |
| Kraszewo Gaczułty Koziebrodzkiego | 2 | 7 | |
| Kraszewo podborne | 6 | 21 | |
| Czubaki do Kraszewa Należące | 4 | 14 | |
| Kiełbowo w Par. Gralewy Tomasza Kocięckiego | 3 | 10 | 15 |
| Kotlewo w Par. tejże Marcina Machczynskiego | 1 | 3 | 15 |
| Ditt Adama Krasniewskiego | 1 | 3 | 15 |
| Łaszewo w Parafij Gradzanowski | 16 | 56 | |
| Goszczk w Par. Gradzanowski | 4 | 14 | |
| Wola w Par. Umnieckiey | 13 | 45 | 15 |

| | | | |
|---|---|---|---|
| Smolno | 6 | 21 | |
| Dzierzewo | 7 | 24 | 15 |
| Na Rumunkach do tey wsi | 4 | 14 | |
| Wysegno w Parafij Kcibordzkiey Tomasza Krasnowskiego | 3 | 10 | 15 |
| Milewo w Par.a Kotcibordzki | 7 | 24 | 15 |
| Milewko w Par.a Tyrze | 10 | 35 | |
| Gniewo do Milewka Należące | 1 | 3 | 15 |
| Malewo w Par.a Kcibordzkiey Jana Grabiego | 3 | 10 | 15 |
| Dito Adama Malewskiego | 1 | 3 | 15 |
| Zagarki Dobrskie Jana Bilewskiego | 2 | 7 | |
| Zagarki Burmanki | 6 | 21 | |
| Wiedroi Mdy Adama Malewskiego | 2 | 7 | |
| Czy wielkie Kazimiera Dzierzbickiego | 1 | 3 | 15 |
| Dydyno Gorne Zebrzyna Pakoszewskiego | 1 | 3 | 15 |
| Dito Marcina Mokrskiego | 1 | 3 | 15 |
| Dito Szymona Rudnickiego | 1 | 3 | 15 |
| Dito Franciszka Migrynskiego | 3 | 10 | 15 |
| Dito Stefana Mokrskiego | 1 | 3 | 15 |
| Dito Bernarda Dzydzyckiego | 1 | 3 | 15 |
| Dito Kazimirza Drohnickiego | 3 | 10 | 15 |
| Dito Dawidzina Rydzynskiego | 1 | 3 | 15 |
| Dito Mateusza Rydzynskiego | 1 | 3 | 15 |
| Dito Andrzeja Kabackiego | 1 | 3 | 15 |
| Dito Stanisława Grabowskiego | 1 | 3 | 15 |
| Sienki Tomasza Krasnowskiego | 3 | 10 | 15 |
| Sadkowo Tomasza Godynskiego | 1 | 3 | 15 |
| Chomencki do Szymkowa Należący W. Zielinskiego | 1 | 3 | 15 |
| Skrzynsko z gruntu Skrzyn | 19 | 66 | 15 |
| Dupadły w Par.a Drobin | 8 | 28 | |
| Komnicki Karasiowa | 29 | 101 | 15 |
| Czyż we Wsi Zgliczynie Jp. Wilkowskiego | 1 | 3 | 15 |
| Zaborowo w Par.a Drwinskiey Chorzyckich | 2 | 7 | |
| Dito Fra.s Goyskiego | 1 | 3 | 15 |
| Dito Andrzeja Drzewowskiego | 1 | 3 | 15 |
| Dito Michała Zaborowskiego | 1 | 3 | 15 |
| Dito Stefana Zagurowskiego | 1 | 3 | 15 |
| Czopowe | | | |
| Czopowego miasto Wysogrod | | 200 | 15 |
| Tabacznego Major Lubkowic w Wysogrodzie Zadwie Ratz | | 160 | |
| Tabacznego Miasto Strzenki Karol Kwasna Zadwie Ratz | | 80 | |

44 177

Actum in Iudo Bonoriem Łukoszyno Biki. Wg in Termino Condescensionis Fa Quarta post Festa Solennia Sacri Paschatis videlicet Die Secunda Mensis Aprilis Anno Dñi Millesimo, Septingentesimo Septuagesimo Septimo.

In prędentia Gorum ac Nium Stanislai Ligowski Bobrownicz Valentini Zotkowski Ploceae Burgrabiorum Castrens. Francisci Suchowski Benedicti Chonowski ac aliorum ad actum presentem Congregatorum necnon Mlis Rnd. Glis Providi Martini Wygodny Athentici et Jurati Actuarii presentem acclamantis.

Officium Camle Tre Ploceae in Sedendo Dto Judicij Tris Ploceae in Płocko in Tbs comunibus Tribus Fa 2da post Festum S. Michaelis Archangeli prima Anno pxe elapsi inter Gdam Rosaliam Gutkowska ab Gri Jacobi Cetkowski Comitem Relictam Viduam Actricem ad una, et Antonium Parentem et Theodemium, Joannem Filios Helenam Virginem Filiam Rosciszewskii Carolum, Rosaliam Minorennes Gutkowskii Citatos parte ab altera Plato. Quo Dto Condescensis Judicij Sui aut Officij Camlis. Tris Ploceae Duorum Tres unius ubi Duo absentia non obstante in Tribunali Bonorum presentium Villul Łukoszyno Biki Borki ac aliorum eo Finentium Captato tempore et Assignataj ut Jd Judicium aut Officium Tre Condescensurum Comportacionem Documentor Causam prae cujuscunque gat Legalitatem Transactionum ignoret, resolvat, Casset, vel approbet Massam Substancial ob Gdam Alberti Gutkowski et Theresiae Rzeszotarska si videbit constituat ordinet liquidet Successionem animadvertat Solutionem Summar cui aquo provenerit, assignet Contenta anteriorum Dti exequat Partes in omnibus et Singulis Stipulationibus nihil intactum et irresolutum relinquendo decernat diffinit et cujus decisioni Partes parere et acquiescere adstrictae sunt sub Pena Banitionis sup Parte Contravenientis publicanda. Pro quo Comenio Tmo Contentiatum ut Pars Actorea Mlis Carnowski Venatorem Ripinien Quinculum minorennium citatorium Gdi Rosciszewskich et Gutkowskich Protutore assignatum adiret et adjutates Gdi comparere et sub eod Rigore. Robore cujus prelimieri Dti Offm Camle ex Requisitione Offcii G. Gutkowska Actricis p Termino hodierno per Literas ejusdem Partibus prdicto Condescendit Jurisdictionem Offcii prelustodita prius pace et Tranquilitate Publica fiendavit ac post Partes ad sui Comparitionem prdicto Mli acclamare fecit. Quo in Tmo Partibus et Judem Gdna Rosalia Gutkowska ab Gri Jacobi Cetkowski Comte Relicta Vidua

Aetria et Catata pter. et Gsiũ Antonio Parente Nũc Demo Joanne Helena Filij et Filia Minorennibus cum Ol. Gsa Catharina Czarnomska procreatis Rovei.ewskii Catalis et Actoribus per eundem Gsiũ Roseiewskii Parentem suo et Pupillorum suorum Nomine pter. Gsis Carolo Rosalia Jutkowskie ol Gsi Stanislai Jutkoski cum eodem ol Gsa Czarnomska procreatis ac Magnifico Michaele Czarnomski Venatore Ripiensi Catalis et Actoribus per eundẽ M. Czarnoski suo et Sororior suor Minorennium Nomine pter. Gg. Valentino Krzyzanowski et Theodora Strupczewska Conjugibus adcitatis et quidem conte in absistentia Martini pter. Gg. Stanislao Borowski et Marianna Strupczewska Conjugibus adcitatis per eundẽ Gsiũ Borowski suo Contis suel nomine pter. Coram Nro suo ordi compareñtibus et suum Judicialiter controvertentibus. Generaliter omnia Partes utraq; Satisfacere Dñ. Condescensionẽ in puncto adcitationis Mri Czarnomski Venatoris Ripiensis Minorennibus Successoribus ol Ll. Stanislai Jutkowski et Catharinæ Czarnomska Conjugum pro Tutorea signati ac alionum quor negotiorum poposcit dg. ministerium Judm Sententiet. Et quoniam Partes tam Mri Czarnomski quam Gg. Krzyzanowskie Borowski Conjugadcitarunt Relationes Editarum Citationum et quidem unam in Cro Bobrowniczę Za Zola post Dm. Judica Sidem Cinas vero copiam inserponunt proinde Satisfecit Partes Sententiæ sud Jud. adinvenit et Partibus mineñtio Principali experiri mandat. In experimendo Controversijs Partium coram se inductis exauditis Judicium decernit quatenus partes Documenta tam in Summarijs specificata quam alia noviter reperta siquel habent portent monstarii et quoniam Documenta per Summarios conscripta ac alia noviter reperta circa negotij resolutionem de actibus specificanda comportarunt et super realem comportationem ad juramentum retrahunt proinde Judicium decernit quatenus Partes principales ter agentes Gg. Rosalia de Jutkowskie ol Gg. Jacobi Ceftkowski Cons Relicta Vidua et Antonius Rovei.ewski Parentes comprobent in eam Juramenti rotam prout Documenta omnia et singula realiter comportarunt et nihil ex eisdem in prejudicium sui celarunt ministerii. Prestiterunt rota per Judicium ipsis deprompta quod praestitum Juramenti ad resolutionem Documentorum in Judicio suo repositorum Judicium praedicens capit. Quantum spectat Legalitatem resignationum super Hereditates Bonor Lukosyno Biki Borki subsecu-

num

rum. Quoniam deducitur Judicio suo Condli ob Nlem Hi
acinthum Lukowski Sortes suas Hereditarias sup B. Lukoszy
no Biki, Borki, Borzewo, Czeski, Rzegowo ob GG. Alberto Gut
kowski et Theresiae Rzeszotarska Congbus coram Actis Tribus
in Supre Fa 3tia pt Fm S. Hedvigis Viduae Electae Dej 1735.
ano resignasse hancq Hereditatem pt decessum ob Gsi Gut
kowski sup ob Admodum Rdum Mathiam Praeptum Lu
komiensem et Gsum Stanislaum Filios devolvisse dein
de Admodum Rdum Gutkoski suam Sortem in Bonis Luko
szyno Biki coram actis Crene Bobrovnicene Fa 4ta in Crno
F. S. Hedvigis Viduae Electae Dej 1748vo. ao ob Gso Ludo
vico Strupczewski et Rosaliae Gutkowska superstiti invi
cem coniugibus resignasse, in Ano quoq 1754to Fa 5ta pt Fm
Bsime Virginis Mariae Scapularis coram iisdem Actis Castrens
Bobrownicene Cone Gsam de Gutkowskie Strupczewska Soro
rem suam ratione pro iisdem Sortibus nihil quidpsiam Tri
butionis tum de nullitate et invaliditate praeinsertae do
nationis. uti cum Lesione Juris naturae Gsi Stanislai Gut
kowski Fratris Germani ex nullo dato et accepto subsecu
tae Manifestatam esse, ac post coram Actis Crene Plocene Fa
6ta ipso Die Fti Sanctae Hedvigis Viduae Electae Dej 1
1756to Ao ob Gso Stanislao Gutkowski Fratri suo Germa
sup rio Hereditates suas in supra dictis Bonis Lukoszyno
urraq Donationem recognovisse, ob enim Gsa Theressiam de
Rzeszotarskie primo Gutkowska ex post voto Secundo ob
Gsi Baltasaris Suminski Contem Contractum in Ordine
resignationis Suarum Hereditatum in toties dictis
Bonis Lukoszyno Biki, et Borki se concernentium de da
ta in Lukoszyno Biki Die 8va Junij 1758vo Ao cum Filijs
suis conscripsisse Bona sua ex Materno amore et Bene
ficio sui non modo eodem Contractu verum et Actis Crene
Plocene Fa 5ta post Fm S. Antonij de Padua eodem Ano
resignasse Summatamen Ducentorum Tinfone Polo
nicalium ex B. Lukoszyno Biki Gsae Rosaliae de Gutkow
skie pro tunc Strupczewska Filiae suae ad exolvendum
assignasse ad vitalitatem sibi sup resignatis Sortibus
ad vitae sui tempora reservasse, ad extremum constat;
Judicio suo ob Rdum Mathiam Gutkowski de Suma
Quingentorum Tinfone pro Praetio Sortium resigna
tarum in additamentum Contractu cum Charis
sima Matre confecto ad solvendum declarata Gsu
Stanislaum Gutkoski suae Hereditatis Jurisquesito
rem uno eodem Actu acquietasse. Proinde Judicium
presens attentis premissis Documentis Donationem
per ob Admodum Rdum Gutkoski Praepositum Luko

mienę

mienem in Personas ob Gi Ludovici Struperesti et Ro
salid de Gutkowskie Cztkoska superstitis recognitam
per Manifestationem vitatam et nulle datoet Accepto
um Ldione Juris naturd Jsum Stanislaum Gutkowski
Spectantis Capat. Resignationes autem p ob Gnam de Re
zrotarskie Gutkoska Matrem in Personas utroreum
Filionem tum et per ob Admodum Rdu Gutkosk. Patrum
in Personam ob Gi Stanislai Gutkoski Fratris suire
cognitas Tranzactionibus Maternis ac Solutione Sum
med Quingentorum Tinfore Soldatas approbet et Sue
cessores Gutkovianos totius et integre Substantid
Gutkovianed pro Stridibus constituit. Revoluta Cate
goria intuitu Atreditatis in Controversiis existentis
Officium psens Condld ad Cathegoriam respectu dotis per
Gnam de Gutkoskie Sumcinska Actricem modernam
prestende accessit. Quando quidem Judicis suo probatus
ob Gnum Paulum Rezrotarski Burgrabium Grene Ploc.
ob Gnas Rosalid, Theresid et Catharinad Gutkowskim Fili
abus suis in Oppido Bilsk dgi assignatione aured presti
ferd profunc in Civitate Plocene apparentis Fa 5ta in
Vigilia S. Laurentij Martiris 1706to Ad Summam Tri
um Milium florenorum Polonicalium albd Argent
ine pro cento Monetd in vim dotis de Bonis Paternis
et Maternis concernentis inscripsisse, ac post ob Gnum
stia in thum Lukowski Portes Suas sup B. Lukosyn
Biki, Osiek, Grabowiec Stredictarias ob Gnd Theresid
de Rezrotarskie ob Gi Alberti Gutkoski Conti in Sum
ma Trium Milium Sexcentorum Tynfore contra
ctu de data Plocid Die 20ma Junij 1720mo Ano Cor
scripto Actis Grene Plocen Fa 2da p. Dom Rogatio
num 1721mo Ano in grossato, necnon inscriptione
athentica coram Actis Grene Plocen Fa 4ta in Cra
Festi Visitationis Gloriosissimd Virginis Marid eod
quo Contractus Ano invadiasse, postenum Hered
rid Sortis Mediatatem super Bonis Lukosyn Bilk.
Dotis ob Gnis Gutkowskim Congbus resignasse, Gnam vd
Rosaliam Gutkoska de Sumia Mille Tynfore Polon
lium in vim dotis ipsam concernentis ob N. Alberti
Gutkoski Parentem suum in Assistentia ob N. Stru
ceski Maritu Actis Grene Plocen Fa 5ta in Cra F. Visi
tionis G.V. Marid 1738vo Ano quietasse, Jsumq Stru
perewski Maritum Contia sud Summam Mille Se
ptingentorum Tynfore simplici debito sup B. Klobu
kowo inscripsisse, sub uno eodem actu Constat ob Gn
albertum Gutkoski Laborioz Thomiam Sitar cryl
Antonium Adamiak cum Uxoribus Rueis Subdi
tos suos ob Gi Ludovico Struperewski Genero suo resi
gnasse,

gnasse. Ad extremum patet ob Gam Theresiam de Re
notarskie ultimo voto Suminska Sortem sup B Luko
syno Biki ab ob Jo Andrea Chorewski ad Resigna
tionem Authenticam coram Actis Crene Plocens Fa 6ta
pt Cineres 1744 vo Ano recognitam pro Summa Cen
tum Viginti Tinfone ut Partes Judicialiter agnoscunt
quemvis se pro inde Eidem Condi attentis praemissis Do
cumentis reformationem ob Gam Theresiae Resnotar
ska ob Jo Alberti Gutkoski Contra modernd Gsd Actrix
Actricis et ob Admodum Rdi Mathiae ac Jo Stanislai
Gutkowskich Matris ad Summam Trium Milium
septingentorum Viginti Tinfone reducit. Post quam
constitutam Maternam Reformationem ad Liquida
tionem onerum in eadem Summa se extendentium
Judex procesit. Quoniam [illegible] ob Gam de Re
notarskie Sumienska sup inscriptionem authenticam
coram Actis Crene Plocens Fa 2da in Vigilia F. Mathis
S. Joannis Baptae 1755to Ano factam ab ob Jo Andrea
Dobrenieckj Summam Sexcentorum Tinfone in exo
nerationem Sortis in Lukosrypno Borki Contrariae, et or
tem eidem N. Dobrenieckj obligasse, alteras Summas
ad scripta Manualia primam Ducentorum alteram
Quindecim Tinfone in Ano 1755to et 1756vo a Totis di
cto N. Dobrenieckj Tertiam Trecentorum a Rda The
ma Kolankoski in Ano 1756to Quartam Ducentor
ab ob Jo Francisco Cranomski in Ano 1757mo in
pacificationem Interesse Gsd Resnotarskiej Quintam
Tinfone a Nli Magdalena de Lisoskie Crachowska
attestante Dto Condi in Fundo B.S. Lukosrypno Biki Fa
3tia pt Dominicam Misericordiae 1758to Ano inter
ob Jgnos Gutkowskie parentes et Suos Nepotes Victri
cum prolato ad Acta Crene Plocens Fa 3tia intra
octavas Festi SS. Corporis Christi Domini eodem
anno per oblatam persecto contraxisse, sicq; pre
missis Summis suam Reformationem deductum
est ob Gam primo Gutkoske expost Sumienska
in onerasse, has omnes Summas Maternioneris
unam Summam Septingentarum [illegible]
Mille Viginti Quinque Tinfone efficientes deduxit ob
Gnum Stanislaum Gutkowski ad Quietationem
authenticam in Cro Plocens Fa Quinta pt Fm S.
Antonij de Padua 1758va Ano deportatas et pacifica
tus est. Quibus exclusis oneribus supra Liquidatam
Summam Mille Quingentorum Quindecim Tinfone
Polonicas efficientibus mundeldotis et quae sit. Hele
dit atis ob Gsd de Resnotarskie Sumienska Matris
restat Summa Ducentorum Milium Ducentor Quinque
Tinfone. Quoniam vero constat Officio suo Condi
Fpbati

ex reposita Genealogia et productis Documentis ob Rdū
Matthiam et Ilos Stanislaum ac Rosaliam primo ob Gri Strup
cewski ultimo voto ob Gri Cetkowski Comitem Gutkowskie
ex ob Gnā Theresiis Kresnotarska pro creatos esse ex inde ex
Suma Matris sud nunc presentes Judex adinvenit
Quali portione in tria Capita dividendo, quam de Gut
koskii Sumieńska Actricem Summam Septingentorum
Triginta Quinque Imperiales Polonicalium spectare arbitra
Quantum spectat dotem de Substantia Patrimonica
per Gnam Cetkowska a Successoribus Gutkovianis soloi pretia
vam, quoniam ex documentis superius annotatis deducitur
ob Gs. Albertum Gutkowski et Theresiam Kresnotarska Conju
ges Sorte a Nobis Hyacintho Zuckoski et Andrea Chorowsk
Jure Hereditatis quesivisse, ex eadem Hereditate Summam
Ducentorum Sexaginta Quinque Imperiales iuxta in cum dot
Materna ~~accepit~~ Gel Cetkowska filiis sud exolvisse Subditos
Duos cum uxoribus Liberis a Parente Consortis Gel gra
hists ut Gna Cetkowska Judici aliter agnovit resignatos acce
~~gratiosos~~ Josue Struperewski acquisivisse Summam Mil
le Septingentorum Triginta Imperiales simplici debito Contis sud
eodem alte inscripsisse ad extremum Summam Ducento
Triginta Contractu resignatorio ad solvendum suos filios Gna
Sumieńska obstrictos esse proinde Judex predicens Sumas
primo loco ultra dotem Maternam ac Subditos resignata
tos prodicte de Bonis Paternis Actricem concernenti proven
re Sententiat decernendo quatenus G. Antonius Kowerzyn
vigore Juris ab ob Gna Catharina Garamowska pri
mi ob. Gri Stanislai Gutkoski secundi voti coniugis sua
bi servientium substantiā Gutkovianā Actualis Pos
sessor Summam Ducentorum Imperiorum quemlibet
Imperialem Triginta octo grosis numerando una cum
provisionibus per Quinque a Centum Computandis pa
nis sex vigore metricet Testimonij ex Libris Sacrarii Ba
rensis de promptet videlicet effatis ob Gel Theresiā
de Kresnotarsku Sumieńska in ano 1771mo subsecutis ex
Gel Rosaliā De Gutkoskie Cetkoska in et pro Vigilia Sti
Matthiæ Ls Joannis Bapt. tel Ano presenti proxime venturo
coram Officio et Actis Grene Placem sine quibus vis iuris
difficultatis et protelationibus previa cognitione rem perse
vintis per actricem faciendo Gs sub Pena Banitionis
in Casu contraventionis circa Manifestationem faciendam publicanda solvat. Quita Pena Trium Marcarum
Polonicalium parti in Termino et Subrigore eodem Offe
o suo tenidem instanti solvenda. Porro quo Spectat Succes
sionem post Sterilia Capita ob Gs. Annæ, Joannis Wel
cisci Gutkoskich Gel Cetkoska Sororum Germanarum
p Actricem pretensam. Quoniam de Sterilis Decessu
utrum

utrum pt elocationem in coniugalia vota ac ex dotationem
Gsae Cętkoska decesserunt nullis Documentis Judm informa
tum est Gsa quod Cętkoska de B. Maternis ad proportionem
ob Rdi Mathiae et Gsi Stanislai Gutkoskich Fratrum de
qualiter ex dotata fuisse elicitur inventaria itidem pt
decessum ob GG. Alberti et Theresiae de Rzeszotarskie
Gutkoskich Parentum derelicta p Decretum Condle Offi
cij Camerarialis inter ob GG. Gutkoskie Matrem et Filios
ab una, et Baltasarum Sumieński ab altera parte in
ante prolato GG. Gutkoskiem Filijs nonnulla adiudicata
reliqua exhalata esse probantur. Proinde Officium prae
sens tam Successionem pt Sorores Steriliter demortuas
quam res inventaria pt Parentes non posse vendicare
a GG. Gutkoskie Minorennibus Cttis quinimo incom
petenter respectu praemissorum Gsam Cętkoska egisse ar
bitratur et partem Citatam a quavis impetitione Libe
ram pronunciat. Moverunt in omnibus Categoris GG.
Cętkoska Krzyzanowscy Borzewscy Coniuges ad Judicia Trae
Plocenae. Quam motionem Officium Condle admisit ad eadem
Judicia Trae Plocenae prius et proximius abhinc incidentia
Conservando Terminum Partibus in iisdem Judiciis Trbus
Plocenae prius et proximius abhinc incidentibus compa
rendi peremptorium.

Adamus Miłodrowski Camerarius Trris
Plocen mppa.

Offm praesens Crenae Capitis Plocenae ad Oblationem Gsi
Mathiae Tarczewski Decretum Condle Infra scripta
in Bonis inferius nominandae inter Partes inter
contenta Offae p Judm Tris Plocenae Camerariatus
Plata Reproducendae ad Acticanae Actisque praesenti
Ingrossandae suscepit in Tenore sequenti Inserta
tur Originale Ejusdem Decri circa Acta Relicta
In Castro Plocensi Idque sub Celebratione Judiciorum
Trae Sta pt Dnicam Misericordiae pxa scilicet
Die Decima Septima Mensis Aprilis Anno
Domini 1777.

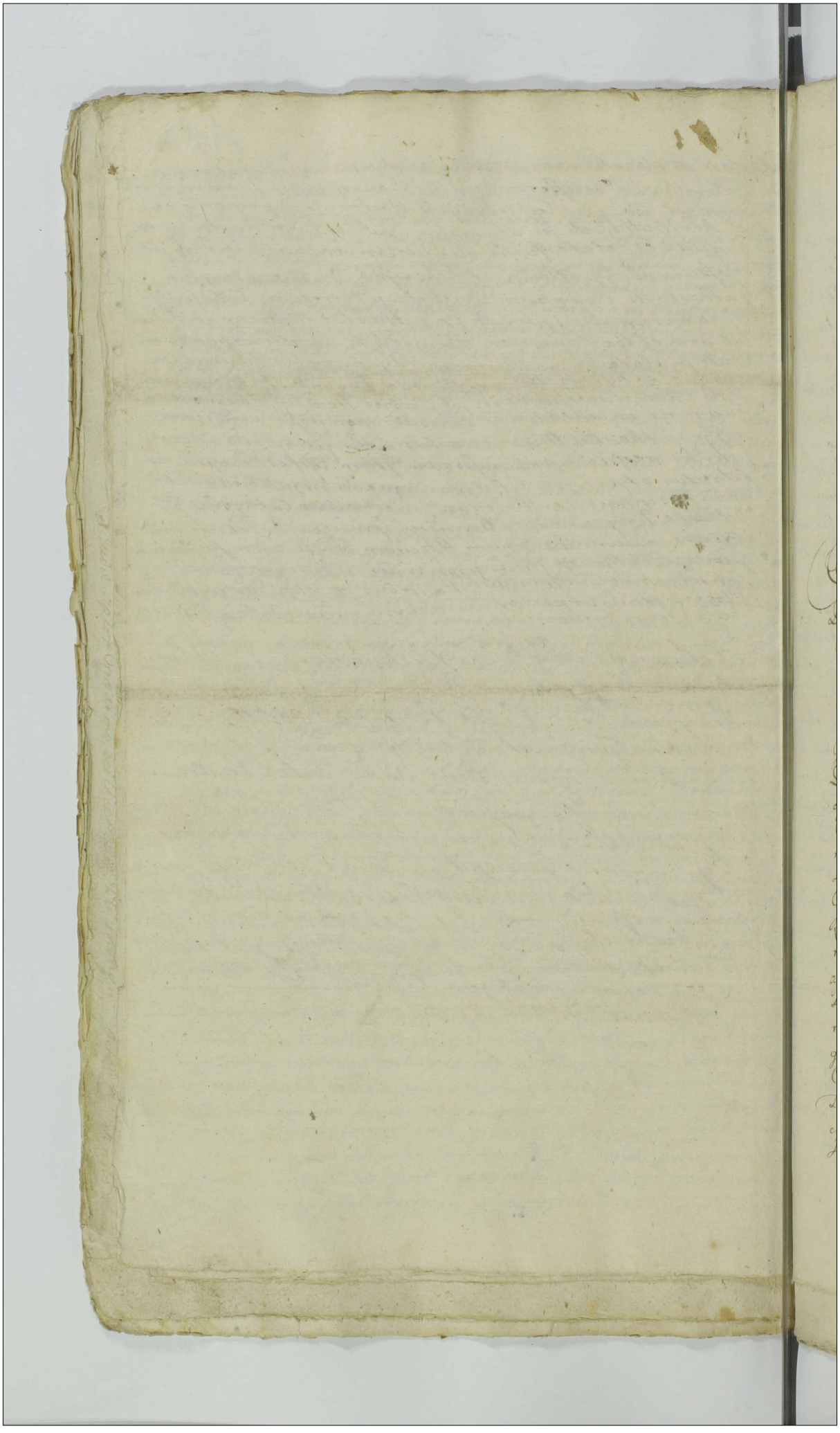

Actum in Fundo Bonorum Ogorzelice idque in Termino Condescensionis Feria Secunda post Dominicam Conductus Paschae proxima die Septima mensis Aprilis, Anno Domini millesimo, Septingentesimo, Septuagesimo, Septimo. In praesentia Generosorum, ac Nobilium Josephi Koskowski, Jacobi Zieleniewski, Joannis Komorowski, ac Aliorum ad Actum praesentem Congregatorum, nec non ministerialis Regni Generalis Providi Lucae Kietbasa de Peptowo Authentici, et Jurati Actui praesens adstantis, et Eundem Acclamantis.

Officium Camerariale Terrestre Plocense insistendo Decreto Judicij Terrestris Plocensis in Terminis Communibus Terrestribus Feria Secunda post Festum Sancti michaelis Archangeli Anno praesens inter Gnosos Evam Gnosi Pauli Komorowski, et Theressiam Virginem Innuptam Actores ab una, Ignatium, et Stanislaum Vice Notarium Terrem Gostinens Citatos ab altera parte Pintowskie plato, Quo Decreto Condescensio ad fundum Bonorum praesentium est assignata, ut Idem Officium unius Absentia non Obstante Communicationem Documentorum, et Comportationem Eorundem Substantiam Paternam enucleantium praevio Conscribendo Summario, ac praestanda Juratoria Super realem Comportationem Comprobatione injungat, Quibus Comportatis Reviso Statu massam Substantiae Paternae Constituat, Onera liquidet, Solutionem Summae Dotalis de Bonis Paternis assignet, Terminos praefigat, rigores Annectat, finaliter Causam ad mentem Terminorum nihil intactum, et irresolutum relinquendo decidat, disjudicet, Cujus Decisioni Partes Acquiescere debebunt Sub Poena Banitionis Super Parte Contraveniente publicanda. Pro quo Condescensionis Termino Partes quos voluerint, negotium poposcerit, adcitare, adcitati Comparere Sub eodem rigore adstrictae sunt Vigore Cujus praeinserti Decreti ex Requisitione Officiosa

Gnosor

Generosorum Komorowskich Actor Avisata prius Parte
Citata per Literas Epistolares pro die hodierno per
Officium Suum determinato Condescendit, Jurisdictione
Offsam fundavit, ac post Condescensionem hanc, ad Crasti
nam diem, ob Festivitatem Solennem Annuntiationis Glo
riosissimae Virginis Mariae die hodierna Celebratam
Limitavit, Reassumpta itaq Jurisdictione Sua die hodier
na videlicet Octava mensis et Anni praesenti Partes ad Su
Comparitionem praedicto mli Acclamare jussit. Quo in ter
mino Partibus, et quidem Gnosis Paulo Komorowski, et Eva
Pintowska Congbus, Theressia Pintowska Virgine Innupta
et quidem Consorte ac Virgine in assistentia Gnosi Pauli Komorowski
plr, Gnoso Stanislao Pintowski Vice Notario Terri Gostinen
Citato per Gnosum Albertum Pomorski plr, Gnoso Ignatio
Pintowski Citat plr, et Gnosa Marianna de Podczaskie
olim Gnosi Lucae Pintowski Conte adcitata, et Actrice plr
Gnosis Antonio Kostowski, et Hedvigi de Pintowskie primi
olim Gnosi Antonij Dobrzeniecki adpraesens voti Invicem
Congbus adcitatis per Gnosum Josephum Koskowski, et Gnosi
Valentino Zoltowski Burgrabio Cren Plocen, et Sophia Pin
towska Congbus adcitatis, et Act per Gnosum Valentinum
Zoltowski Suo et Contis nne plr, Gnoso Alberto Pomorski
Adcitat plr, Teneri GG. Pomorski, et Josephum Koskowski
Sufficientius Inscribere Comparitionem a Gnosis Stanisla
Pintowski Vice Notario Terri Gostinen, et Antonio Kostowski
ac Hedvigi Pintowska Congbus in instanti. Et quoniam
Gnosus Koskowski Plenipotentiam in Cro Plocen Feria
Quinta post Dnicam Invocavit Quadtem Anno praesenti facta
producit, Gnosi vero Komorowscy in Comparitione a Gnoso
Stanislao Pintowski inscra persistit, Proinde Sufficient
Comparitione adinventa Partibus in negotio Principal
experiri mandat. In Experimento Offm praesens Condescen
soriale teneri Partes principaliter agentes Gnosos Kom

rowskie

rowskie, et Pintowskie Satisfacere Decreto Condescensionis
in puncto injuncto Adeitationis quo Causa Ptens poposcit
in instanti; Et Licet quidem non modo Gnosi Komorowscy Actores
Gnosa Mariannam de Podrazskie Pintowska matrem, Anto-
nium Kostowski, et Hedvigim Pintowska, Valentinum Zottowski
et Sophiam, de Pintowskie Conjuges, Albertum Domorski, tum
Fidem Gnosi Pintowska, Zottowscy tam se Reconventionaliter
gnn Gnosa Ignatium, et Stanislaum Pintowskie pro Termino
Ptene Condescensionis adeitarunt, et Relationes trinas edidar
Adeitationum Capiatim more, et assistata prasi Palatinatus
Plocens suo in Judicio reponunt. Cum tamen Comparens
Gnosa Kostowska Conjux Termum Suum Judicijs Terribus
Plocens respectu Solutionis Summa mille Quingentorum
florenorum polonicorum Cum pertione Dotalis editum prosequi elicit
Relationem Authenticam edite Citationis Infrò Plocens Feria
Quinta post Festa Solennia Paschae Anno Ptene per Mag.
Prae Simonem Aperyasz Authum, et Juratum de Kotoszewo
cone Gnosa Pintowskie matrem, et Filios recognitam suo in Judicio
reponit. Cognitio quoq Legalitatis Juriumq per Decretum Con-
descensionis vi Cujus Ptens Condescensio expediri debeat,
non est peomissa. Proinde Officium Ptens Condescensionale
obstante eadem Relatione per Gnosos Kostowskie prosecuti
Terminj Cauyam hanc ad Judicia Terrea Plocens primoq
et primos Terminos permissis Remittit Ptene Conservando
Terminum Partibus tam principaliter Agentibus, quam
Omnibus adeitatis in Comparitionem Ptene Intrantibus
sine adeitatione in ijsdem Judicijs Terribus Plocens prius, ac
proximius abhinc incidentibus Comparendi, peremptorium.

Adamus Milaczewski Camerarius Terr
Plocens mppria.

Essm̃ Jurens Creyg Capit Plocens ad Relationem Clis M.
rianne de Podrazskie ad Literas Pintkski Relat
Cortes Vidua Decretum Condte Admissionis inpasso
inter Partes intervenientis Offs Judicm Condte pbli
Reproducens ad Acti cautelam Literas Juratas Cognitas
Susceptis in Tenore sequentes Inferat Prigitata Ejus
Dein Circa acta Relata

In Castro Plovenq. idq. sub Celebratione Judiciorum
Feria Quarta post Dnicam Misericordiae proxima
scilicet Die Decima Sexta Mensis Aprilis
Anno Domini 1777.

46 183

Actum in Fundo Bonor Szumanie Joshiny fol.
in Termino ex limitatione ingidenti Feria Tertia
in Castino Festi Sanctorum Trium Regum Celebrd
Die 7ma Mensis Januarij, Anno Domini Millesi
mo Septingentesimo Septuagesimo Septimo. Jag. m.

Terminus est Visitationis Tenutae.

In Termino itaq. hodierno ex limitatione Supra scripta in
cidenti Officium hoc Terrestre Plocense Camerariatus ad Requi
sitionem Partis Actoreae in Fundum Supra scriptorum BB
Szumanie Joshiny Condescendit, Jurisdictionem Suam in Presen
tia D.ni ac Nobilium Joannis Szczephowski Burgraby Cśny Claud
Valentini Bethowski, Josephi Skartini & Valentini Szumań
skich ac aliorum plurimorum ad Actum presens Congregatorum nec
non Illis Sm.is Qui Supra Josephi Cieslak de Pyzdra Authen
tici et Jurati ad declamandum presens Actum Assumpti et
Eius decretum Fundarit, qua fundata ad sui presentiam in
scribendam Compositionem declamare injunxit, ad Cujus Illius
declamationem Partes et quia Dna Marianna primi olim D.ni Jaco
bi Potarski Secundi voti olim D.ni Jacobi Skrzeszkowski Relicta Consor
Vidua, tum Elisabeth D.ni Josephi Borowski Consors Petryk[illegible]skie
Sorores interse Germanae Actr.ces et quia praefata D.na Skrzeszkow
Relicta Vidua pnlr.a D.na quoq. Borowska per Maritum ac Solum
medr D.ni Borowski Maritus pnlr.s Et D.ni Casimirus Petryk[illegible]ski
Parens pnlr.s Catharina de Petryhowskie D.ni Alberti Szczeuski
Censors Filia, alias utriq. Conjuga Citati et inducens pnlr.s Compa
rens et secum facelr.s Controvertens Judm presens Terrestre
Plocense Camerariatus ad Executionem Decreti Terrestris Plo
ni Supra prolati Stipenius circa Limitationem de tenere ex
praesi, ex quo presens peraqit Actus se se accingendo. teneri
ante omnia Partes Utraq. Comportare Documenta ac Munimen
ta quaevis Causam presens eximiens, ijq. Minutanti Censet.
Tandem quoniam Partes pro loco Comportationis Documentor.
Complanationem respectu Constitutionis Massae Sobstantiae Pater
nae et Maternae patris olim D.ni Stanislai et Catharinae de Dlu
gi Petryhowski

golęgdia

de Długolęcka Conjugum Parentum derelicta hic in Pomi
Sumanie Goshim Sub Actu et Die Actus presentis Conse
rint Dotes Sibi Eaq Complanatione Constituerunt, et ad A
standum Suo Judicio porresentant in tenore tali: Między Jm
Jm Panią Maryanną Pierwszego Małżeństwa Niegdy Jm Pana Ja
Kotarskiego, powtornego Małżeństwa Niegdy Jm Pana Jakoba Ko
kowskiego pozostałą Wdową Elżbietą Jm Pana Józefa Borowskiego
w Assystencyi tegoż Jm Pana Borowskiego Męża Małżonkami M
Jchm Państwa Stanisława Potylowskiego y Katarzyny Długolęc
Cerkami a Siostrami Wiadey Całey Rezydencyi Potylowskiemi
Jm Panem Józefem Borowskim Małżonkiem tejże Jeym Pani El
ty Potylowskiey z iedney. a Jchm P.P. Kazimierzem Potylowsk
między wzwyż wzmiankowanemi Jchm P.P. Stanisławem y Kata
ma z Długolęckich Potylowskiemi Spłodzonym Synem Brat
y Siostrami między Sobą rodzonemi y Wayciechem Chyczewsk
Jm Pana Mateusza Chyczewskiego z Jeym Panią Katarzyną Sz
z płodzonym Synem z drugey Strony Stanie pewna y wniezym n
wzaiemna Ugoda w tey niżey opisany sposob. Ze lubo Jeym P
Maryanna z Domu Potylowska powtornego Małżeństwa K
kowska maiąc Zapis od Niegdy P.P. Jchm Państwa Stanisława
Katarzyny Potylowskich Rodziców swoich Jn Castro Plocen
Octa ante Dm Margaretha Virginis et Martyris 1733tio Mo
Osobę Jm Pana Jakoba Kotarskiego na Summę Sześć set Tymfów
Czystych y Nawierzytych y na tąż Jeym Panią Mieszkowską w
Czas Panny in Vim Posagu zeznany, z Które Summy testan
Decto Cendit in Fundo Pr Brudnice Maja Anni 1775. Mu
Jchm Panami Barcikowskiemi y tąż Jeym Panią Maryanną
tylowskich Mieszkowską Matką Sędziego Józefem y Wawrzyńcem
Mieszkowskiemi Synami y innemi Zapadłym et Acta Cren Ploc
Fia 2da in Vigilia Festi Assumptionis in Calum Gloriosae Vi
Marie Anno Eod Oblatowanego Summę Dwieście Tymfów Eod Jm
Kazimierza Potylowskiego in Vim pomienionego Posagu Zapi
naznaczonego Wybrała y Prowizyą Od Catereck sed Tymf bywała
Kendendowana Jednakowoż zapatrzeniem na Impertatę Summę
przez Niegdy Jm Pana Stanisława Potylowskiego Oyca po niegdy
Jm Pani Katarzynie Długolęckiey Matce, edocente Inscriptione Re
tia na Summę Tysiąc Pięćset Tymfów Jn Cto Plocen Sabbatho
Dm Visitationis Gloriosae Virginis Mariae A. 1784. na Dobrach Sadow
nie Goślinach y Działalowach zeznanej, Ubezniwszy Sp. Jm Pan
Mieszkowski Ociec Jeym Pani Maryanny z Potylowskich Małżon
Swoiey „Zapisem" Zastarzenie na Jm Pana Kazimierza Potylowskiego oniego
nie Pługo

Posagu z Dóbr Pyczystych y Maciorzystych, oraz y Jeym Pan Pobita Zło
tyluskich Borowska za Mayetnosci Matzenka swego o Nieważności Zyrzu
na Osobę Jmcpana Jakobá Kotarskiego iako wyżey wymienionego zeznanego, Bo
esse do Xięstwa Płockiego w Siepnie, o naznaczenie przyzwoitego Posagu
Prawem Natury po Rodzicach swoich należącego się intendowali y co na
stutu Dekret Condescensionis ad Iudicium Br. Szumanie in Omne Conti
tuenc Massæ Substantiæ Patris Parentum derelicti Między Sobą wzwy
wyrażonemi y Jchm P.P. Potyłowskim y Chyrzewskim wynikłe, Które na
Terminie kondescensyi z Limity Dnia Dzisieyszego Agitowanego we Szumanie
Gościrach. Przystaiąc dalszy Processu Sprawy y na Przyiacielską zdaią y de
decyzyą tak się Strony między Sobą kompromituią. A Naymoc Jmcpan Kazi
mierz Potyłowski Brat, zważywszy Sytuacyą Dobr y ukrzywdzenie Swoich że ex Substantia Paterna podług Zapisu Rodzicow zaskarżonego
po Sto Tymfow tylko Wzięły by, Więc Umowiwszy się y Ugodziwszy z Siostrami
Swemi na Summę Dwa Tysiące Dziewięć Tymfow tam ex Bonis Paternis
quam et Maternis aby na każdą Siostrę Posagu należącego się wypadła Summa Tysiąc Sto Tymfow y tąż Summę wzwyż Wspomnioną z Dóbr Pyczystych
y Maciorzystych Zapłacaiąc, Mieć chce y Jmcpan Wyciechowi Chyrzewskiemu
jako Junis quaesitorowi a Dziedzicowi Dóbr Szumaniec Jmcpani Stanis
annie pozostały ultimi Nuptus Niegłowskiey Wdowie z Summy wyżey
Tysiąc Sta Tymfow Posagowey teraźnieyszą Ugodą naznaczoney wytrzymuiąc
Dziewięć Tymf przez tęż in Vim Posagu wybrane, Dziewięć set Tymfow Cur
Bonissione Annuali od każdego Sta rachuiąc po Tymf pięć do Płok, a Jeymc
Pani Elżbiecie Borowskiey z podobney Summy Tysiąca Sta Tymfow z przy
czyny zasiadczającego kwitu z Summy Sześciu set Tymfow na Osabę
Jmcpana Kazimierza Potyłowskiego, przez Jmcpanstwo Borowskich zosta
łego Summę Pięćset Tymfow pozostałą podobnież z Procentu rocznego do
zapłacenia Lecą, y te pomienione Summy Jmcpan Wyniech Chyrzewski
emundando Jus Haeredit od Jmcpana Kazimierza Potyłowskiego wzbyte
na Całą Substancyą, to iest Jeym Mci Sprzedaiąc Dobra swoie Wdrzeze Tymfow
Dziewięć set, cum Bonissione Annuali Jmcpani Borowskiey Tymfow Pięć

Rąk swoich mey przytomnosci Przyiaciół zturendzaiąc Działo się
w Szumaniu Joslinach Sub Tractu Conedńio Dnia 7go. Miesiąca
Stycznia 1777mego Roku. Maryanna z Potrykowskich Mieszkowska
wska rzka trzymana. Elżbieta z Potrykowskich Borowska Rzka
trzymana Józef Borowski rzka trzymana Kazimierz Potrykowski
mana prospria, Wojciech Chyczewski Rzka trzymana. Walenty
Szumanski przydomny Przyiaciel Rzka trzymana Józef Szuman
ski przytym będący rzka trzymana Wawrzeniec Mieszkowski R
trzymana. Quibus Judicium presens Condle Standum Eidem
Complanationi in omnibus punctis et Ligamentis esse arbi
trabur decernendo quatenus in Satisfactionem Edi S. Albertus
czenski Jus suum Hereditr emundando ab S. Casimiro Potrykowski
super Bonis Szumanie Gostkowie Goskiey ac alijs ea pertinen aequa
sibi S. Maianne de Potrykowskie primi olim S Jacobi Kozanski seu
Dji ex pact voti olim S Mieszkowski Consorti Vidue tum Elisabethi
de Petrykowskie Borowska servitibus inter se Germanis in rem do
tis S. ac Bonis Paternis et Maternis ad mentem Gallegatae Con
planationis Cusz cas et quia S. Maianna Mieszkowska Vidua
Szmans Nongis gentes Tymz una cum pensione Annuali per quiny à Con
tum Emphitanda S. Elisabethi Borowska Szumana Quingenta
Typ pria tamen in Bonis mendis et Liberis Locatione pensiona
audem ad Manus S. Josephi Borowski Manti. in et S Vigilia Sti
Natlis Joannis Baptistae Coram Actis Crem Plocen Pena M
mercedationes distinctim faciendas Sub pena Pupnitionis in Casu
Contraventionis distinctim publicanda Solvat et realiter enum
ret. Pretensiones eadem Consignatione altedicta mentsprata
Cassat et Annihilet perpetuoq inter Partes mdiet Silentu
Dein quod Urjore Quinaria in Pecuniam pereolventis relegnosc
Quietatione ac Pensione. Michael Milobędzki Cameranius Ms Plocen

Quibus presens Sem Cpld Plocen ad Oblatam S. Matha
Liscuski Decanu Condescensionale in Causis in Sem
nominadis per Cam Cameranale Epm Plocen inter Partes
Justo contentes officiose prolab manuq Episq Cameray
sesum reproducen ad acticand actiq prosequa
suscepit in Tenore Legnea Jmena S. Originale Epis
Dein Curia acta relict

In Crem Plocen Die 23tia Mensis Junij Ao Dni 1777mo

Actum in loco Campestri differentiarum inter
hereditates villarum Dłużniewo Parva Gnosorum
Dłużniewskich actorum ab una et Sokolniki Mfci
Theodori Sokolnicki Tribunidis Plocensis Principali-
ter citati parte ab altera penes Scopulum
magnum nonadeo notabilem quem tam heredes Bo-
norum Dłużniewo Parva quam Gnosi Albertus et
Joannes Dłużniewscy Jacobus Karwowski et An-
dreas Kierski Bonorum Krza Collateralium here-
des pro actuali Scopulo Angulari Bona sua
Kierz, Dłużniewo Parva et Sokolniki distinguen-
agnoverunt, idq inter virgultas varij arboris
sub Sylva Alneatica et Betulea in altum be-
ne excreta inter occasum maiorii in Parte ad
Septentrionem Sitta Fa 2da pridie Festi Sanctae
Mariae Magdalenae nempe die vigesima Prima
Mensis Julij Anno Dni 1777mo In Praesentia Mfci
Joannis Sokolnicki Tribunidis Plocensis et Gnosorum Simo-
nis Rudowski Plocensis Gabrielis Sieklucki Vissogro-
diensis Burgrabiorum Crevensis Josephi Szynkowski Custa-
chij Sokolnicki et aliorum plurimorum nobilium ad
actum praesentis Congregatae nec non Mrgi Providi Ma-
thiae Kalisciak de Goszczyno Gorne authi et Jura-
ti actum Cunctis acclamantis

Judicium Campestre Granitiale Camerariatus Pltus Plocensis Robo-
re Dni Dnis Plocensis in Płonsko die Quinta mensis
Maij anno praesentis Inter Gnosos Dłużniewskie Bonorum
Dłużniewo parva heredes Principales actores ab una et
Mfcum Theodorum Sokolnicki Tribunidam Plocensis Bonorum
Sokolniki heredem principaliter citatae parte ab altera
Remissionis Causae Campestris ad Illrem Mfcum Succa-
merarium Pltus Plocensis seu ejus officium in ordineq

effectuationis anterioris Decri prolati virtuteq Litera-
Innotescentialium ad Requisitionem hæredum Bonor.
Dłużniewo Parva ab Illmo Mfco Maximiliano Brunon
Comite Sierakowski, Mtus Plocen. Succamerario Ema-
natarum, et per Mtem Rni Gnatem Providum Ma-
thiam Solak M. Theodoro Sokolnicki Tribunidæ Plo-
cen. Bonor. Sokolniki hæredi Principaliter Citto editar
Ac Coram actis Cnæ Plocen. die Quinta mensis Ju-
lij anno Pcen. Recognitarum ex Requisitione hæredum
Bonor. Dłużniewo Parva ad Locum Controversum
superius in Actu (non Judicando tamen cuipiam
partium hæreditati) descriptum Condescendit Ibidem
Jurisdictionem suam Campestrem provisa Securitate
voce Mtis in actu Contenti acclamatam officiose
fundavit. Tandem (Intervenientes Occasu Solis et o
absentiam M. Theodori Sokolnicki Tribunidæ Plocen. prin-
cipaliter Citti, Actum Pcen. Condescensionis virore
Literarum Innotescentialium in Diem Lodiennam Ltrae
Jurisdicen. ac diem Crastinam horamq Septimam ma-
tutinam prorogat et Mti rectarhare demandat
Reassumpta Itaq die Crastina nempe vigesima Secun-
da mensis et anni ut supra in actu Jurisdictione. Pro-
testatur M. Theodorus Sokolnicki Tribunida Plocen.
Cittus de Illegali fundata Jurisdictione et de non Eo
ubi fundata Jurisdictio sed alibi Angularitatis et Concur-
rentiæ Trinar. hæreditatis Existentia, Protestantur quoq
hæredes Bonor. Krza Collateralium (Pter superius in Actu
specificatos) Eundem Scopulum pœnesquem fundata Juris-
dictio pro Scopulo parietali bona sua Kierz et Sokol-
niki parietaliter distinguen. non vero angularem
Trinasq hæreditatis distinguen. affirmando. Reprotesta-
tur hæredes Bonor. Dłużniewo Parva Conc. Contra Sup-
scriptos Protestantes Bonor. Sokolniki et Krza hære-
des in Eo Quod Jurisdictio Pcens Campestris pœnes
Actualem Scopulum Angularem in Concurrentia Tri-

(fundata Jurisdictione

nam

Trinarum hæreditatum superius Expressarum est Locata
et ratione incito secum Condictamine nulliter angularitatis
evidentis per suas Protestaones viciationis ejusdem
nullo documento Reprobationis nec alterius angula
ritatis demonstrationis velle Protestantur Commotatis Itaque
Partium Protestaonibus et reprotestationibus Sus
pensa resolutione angularitatis partes ad Inscri
bendam Comparitionem Inti aulamare demandavit
Quibus aulamatis et quidem Gnosis Josepho Micha
ele Paulo Ambrosio Joanne et Andrea Dłużniewskie
Antonio et Alberto Bełkowskie Francisco et Luca
Goszczynskie Vincentio Leszczynski Nicolao Cy
winski Joanne Wielunski Dominico Patruo Jacobo
Filiastro Alberto et Joanne Karwowskie Joanne Lu
kowski Valentino Ostrzykowski Bonor Dłużniewo parva
hæredibus et Possoribus Actoribus et Cittis pnttr Infeo
Theodoro Sokolnicki Tribunicæ Plocen Bonor Sokolniki
hæredi Citto et Actore pnttr GG. Martiano Jacobo et Jo
anne Karwowskie, Josepho et Andrea Kierskie, Alberto
Joanne et Martino Dłużniewskie Josepho Szyman
ski Bonor Kierz Collateralium hæredibus adcitatis per
GG. Albertum Dłużniewski et Blasium Bełkowski Eorun
dem Bonorum Cohæredes suis et supraseror Cohæredum
unibus pnttr Gnoso Eustachio Sokolnicki Bonor Sokol
niki Anteacto hæredi ad actoratum Mr Theodori Sokol
nicki adcitto pnttr Mr. Stanislao Mogilnicki Meta
torida Rni Bonor Przedborz Collateralium hæredi adci
tato ad actoratum Mr. Sokolnicki pro Statuitione
Subditor ad deponendum Testimonium, per G. Casimi
rum Zaboklicki Comparentibus et secum Indltr
Controvertentem Indum Campestre Granitiale Tenor hæredes
Bonor Dłużniewo Parva et Sokolniki Partes Principa
liter agentes Satisfacere Decro Trni Plocen Injunctæ
Ipsis adcitationis Collateralium Censet idque in
Sui ab invicem et.

Instanti

instanti et licet Leides Bonos Dłużnicwa Rela-
tionem Literarum Inrotulationalium respective rec
gnitarum superius Exaratarum proferunt, cum vero Re
lationes additationis M. Wojciechi Bonos Pawłow.
Collateralium Leredes et Heredum Bonos Wza Stiß
Collateralium die undecima mensis Julij anno pra
per Spectabiles Prowidum Mathiam Polak Coram Actis Cu
dictum Plocensem reponunt, Comparitionem à Spectabili Wojci
echi nomine ejus respective Statutionis Subditorum
ad deponendum Testimonium est Instructa Leredes Bonos
Bona Collateralium licet Comparitionem Je-
rispexerint Illegalitatem tamen Termini Inter
pestive recognitis et sibi Certi Imperant Judicatum
pati renuunt imo Libertatem à Dno exoptant
Spitus vero Sokolnicki nullam nullam Collateralis
additationem reponit Proinde tam Spitus Sokolnicki
Sokolnicki Tribunis Plocen quam Leredes Bonos Dłuż
nicwo Parca Contravenisse Dicto Dno Plocen superi
Exarato impunete nonadimplede additationis admi
nil decernendo Quatenus in vim ejus modi Contrac
tionis Solvatur sibi ab invicem per Penam Papieß
quatuordecem marcarum Pol Coram Actis Cu Placen
in et pro Die vidª post Festum Bartholomei Apli Anni
proxe venturi Actica Macronem etiam per unum ex Ad
Dibus Spt Dłużnicwo Parca quemvis Heredem illo in
Dno faciendam Publicandam Judicio vero per medium
instanti, nihilominus Leredibus Bonorum Bona Colla
teralium a Dno et Causa tantisper Liberati Causa
proxe pro injungenda Partibus sibi adinvicem et Colla
teralium respectiva additatione ad quem Dicte Placen
proprij Districtus remittit Decisionem vigore
Pactorum Pena Mandat.

Adamus Laczynski Camerarius Granicialis Spitus Plocen
Officium quem Cras Cand Placen ad Relationem Josephi Dłużniewski Decani
conducere et amplectere inpraesentiarum videt Partes inferiat nominatus Officiali
Camerariam Granicialem Plocen Statum manuq Propria Di Camerarij Sigillo
Partium regendarum ad citandum Actis opere ingrossanda Secundum in
quem Juramentum Originale Quia Deus extra Valet Relictum
Spitus Plocen Feria Secunda Festum Crastino Festi Bartholomej Apli
Die A.S. Munus Exercitii Ao Dni 1777.

Actum in Bonis Sniegocino Locoque dicto nart idq in Trnd Condescensionis per Dnum praefixo, Feria Tertia post Festum Exaltationis Sanctae Crucis proxima scilicet die Decima Sexta, Mensis 7bris, Anno Dni 1777mo.

Coram Gnosis Mathaeo Krzywkowski et Ejusdem nominis Lisowski Burgrabijs Crenae Plocenae In praesentia N.N. Nicolai et Joannis Przedpełskich Josephi Lisowski Simonis Smardzewski Stanislai Koskowski ac alior plurimor ad actum Gsenae Congregat Nec non MRGd Francisci Zbrzezniak de Umięcino Rethi auctri et Jurati actui praesenae adstanget Eunae acclamanae.

Dictum praesens Burgrabiale Condescensoriale in virtute Decreti de actu ejus in Castro Plocenae Feria Secunda post Festum Visitationis Gloriosissimae Virginis Mariae proxa idest die Septima Mensis Julij Anno Dni 1777. Inter Gsos Mathiam et Valentinum Niedroskie fratres interse Germanos acto et citato abuna, et Gnosos Laurentium Parentem et Casimirum ac Felicem filios Kolczynskie Citato et acto parte ab altera prolati. Quo Decreto ~~Sententiatum est~~ Injuncta est Condescensio Gnosor Mathaej Krzywkowski et Ejusdem nnis Lisowski Burgrabior Crenae Plocenae ut ijdem Gsi Burgrabij unius absentia unius non obstante praevia de adventu sui tempestive faciendae denuntiatione mutuo Partium Sumptu Conducendi Condescensuri de adempletione fundor medi- adfundum supraseno Br Sniegocino, Eoq Decreto Sententiatum est

Medianę Comportatione Documentorum de cunctis violentijs Iniurijs damnis et Singulis Pretensionibus inquirant, moestigent, Inquisitiones expediant, Juramenta pro opportunitate negotij excipiant, bonificationem pretensionum quantum cui et á quo provenerit, praestanda demandent, poenas Super quo Interent Irrogent, Rigores Decretorum annectant, Partesq in Omnibus et Singulis Pretensionibus pro Justo et aequo ad Contenta Ptium Utrarumq Trnorum et provanum finaliter decidant, disjudicent et moderent, Seu Unus decidat disjudicet et moderet, cujus vel quo decisioni Partes utraeq parere et acquiescere ac Judicatum pati Sub Poena Bnris illo in Trno Condnio Super parte Contraveniente debeant et teneant. alias Decreto Eorum praemissa fusius in se obloquente. Ex requisitione Offa Gsor Mathiae et Valenti Niedroskich fratrum inter se Germanorum acto ad Suprascripta Bona Sniegocino Locum dictum Nart cum Mli in actu Contenti Condescendit Jurisdictionemq Suam officiosam pcustodita prius pace et Securitate circa actus Ejusmodi Servari Solita voce Suprascripti Mlis fundavit, Partesq ad inscribendam Compartitionem Suo Coram Judicio Burgrabiali Condrli acclamare injunxit Quo in Trno acclamatorio Partibus ipsis utrisq et quidem Gsis Mathia et Valentino Niedroskie Fratribus inter se Germanis acto et Citato ptte ac Gsis Laurentio Parente Casimiro ac Felice Filijs Kolczynskie Citato et acto ptter Gnoso Adamo Niedroski Cito per Gm Mathiam Niedroski Parentem. Coram Judicio Pstenę Burgę Condrli Comparere ac Teneri Partes utrasq Comportare quaevis Documenta ad Agros dictos Nart in Bonis Sniegocino existentes Spectantes idq Pvio Conscribendo Ju

xta

Inscr. Plotcenę Certa Secunda Pr Jm Crastino Sexti [illegible]
Die 25 Mensis Augusti Ao Dni 1777.

Juxta legem Summario sibique ab invicem Communicando et
Subscribendo, ac Super realem Eorundem Documentorum Comporta-
tionem praestando Juramento, idque innistanti. Et quoniam Par-
tes utrique Documenta ad Sortes suas in Bonis Sniegocino
sitis per Summarium Communicata ac manibus Subscrip-
tam praesentem in Judicio Condrli Burgrabiali Comportarunt Superque
realitatem Comportatorum Documentorum Juramentum Corporale Rotha
per Judicem praesens ipsis deprompta praestiterunt Proinde Satisfa-
ctionem Sententiae Judicij praesentis hoc in Puncto adinventa Parti-
bus ulterius hac in Causa procedere mandat, in procedendo
ulterioribus Ptium Controversijs in Judicium suum inductis
exauditis, Suspensa resolutione Comportatorum Documentorum
Judicium hoc ad revisionem et investigationem agri nuncu-
pati Nart Confrontationemque cum Documentis, una cum Vici-
nis accessit, Qua peracta Investigatione Quoniam actus
praesentis Condnis respectu ademptionis Agri nuncupati
Nart ibique peracto per partes sibi violentiarum sine
Inquisitione decidi nequit, proinde Officium praesens Condrle
necessariam esse Inquisitionem Parti utrique in mutuis
Actoratibus et reatibus educendam idque innistanti censet.
et addit Mlis Judicij praesentis apparitor ad pronuntiandum Super
incorruptionem Testium ptibus utrisque rotham. Et quoniam
tam G. Valentinus Niedrzki suo et G. Mathiae Niedrzski
fratris sui germani nomine quam et G. Laurentius Kol
czynski Similiter suo et filiorum suorum nomine Juramentum
Corporale ad Imaginem Crucifixi Xti Dni Observata
debita praestandae Juramentorum Solennitate praestiterunt, proin
hoc in puncto Sententiae Judicij sui Satisfecisse adinvenit.
Conscribant partes utrique Interrogatoria et sibi ab invicem
Eagis qui

Communicent

Communicent et Subscribant, Testes inducant, et Inqui-
siones suas educant, Conscripserunt, Communicarunt,
Subscripserunt, testes induxerunt et Inquisitiones suas
in pari Testium Numero eduxerunt, Idcirco Offm Pten
Condrle Burgrabiale resolvendo Anteriorem per Dnum
Judicij Suspensionem factam Quando quidem ex Documento
per utrasq Partes presentem in Judicio Condescensoriali re-
positum et Consideratum et Signanter Obligatione Feria Se-
cunda post Dominicam Conductus Paschae anno 1703
ex parte J. Thomae Myszynski olim Danielis filij Nli
Mathiae Smardzewski olim Petri filio agros suos in
Bonis Sniegocino Locoq dicto Nrum Inter metas Nlium
Stanislaj Niedroski Modernorum actum et Citatum avi-
ex Una, et Mathiae Sniegocki parte ab altera situm
et Jacentem in Summa Triginta Trium florenorum Poln albae
Argenteae Sine procento monetae Invadiasse, in hocque
Loco dicto Nrum GG. Niedroskie actum Premissa obligatione
Superius de Actu et Anno exaratum Possessionem suam Lucu-
dé demonstrasse, tum et Inquisitionibus per Supraseram
Partes inter se litigantes hac in Causa eductum et per Offm
praesens Condrle Burgrabiale diligenter per omnes
Circumstantias Trutinatum Luculenter pateticeq deducitur
Agrum in Bonis Sniegocino Locoq nuncupatum Nrum
Sulcorum hyemalium Septem Inter metas Superius ex-
sorum existentem una cum prato Eidem Agro adjacentem
ad GG. Niedroskie actum Spectasse, et In Possessione

pacifica

[illegible] Secunda [illegible]
Die 25 mensis Augusti Ao Dni 1777.

Pacifica sine minima Controversione ab Avis extasse, nullamq Litis Contestationem per Antecessores Citatos respectu Pmissi Agri fecisse, modoq primum facta per P. Laurentium Kolczynski intuitu Suprascri Agri Nuncupati Nart maaone processum nulliter et indebite actu instituisse Quocirca Offm Psens Condile Burgraviale attentis Pmissis Documentis et Inquisitionibus Suprascriptis Agrum in Loco dicto Nart Sulcos hyemales Septem in se continens Incipiens ab agris transversalibus et tendens usq ad Granicien Smardzewska una cum prato Eiae adjacens Suprascris PP. Niedrzkim fratribus inter se Germanis actu perpetuis temporibus adjudicat. Quo vero spectat ~~pro~~ ~~actu~~ violentias et Lesiones in Locae Agro Locoq dicto Nart peractis, Quando quidem Ex Eisae Inquisitionibus per Offm praesens Condile Lectis et perpensis patet P. Felicem Kolczynski filium Citatum in suprascrto Agro Locoq nuncupato Nart ad actu spectans Pascua P. Adamo P. Mathiae Niedrzki filio et Laborioso Stanislao Pdicti P. Mathiae Niedrzki famulo denegasse, et Inventaria ex Eodem Agro ~~actu~~ et prato actu proprio depulisse, P. Adamum Niedrzki filium Lesisse diffamasse, Idcirco Offm praesens Condile decernit Quatenus idem P. Felix Kolczynski filius Citatus pro Pmisso Sui Ausu et Pgressu Turrim Castri Plocens Superiorem in et pro Fra Tertia pt Fm S. Michaelis Archangeli anno praesens proxime Incidens Ingrediatur Ejusq Sessionem Turricam per Spatium Trium dierum conti

nuat

Continuet et expleat nec non in eggressu de Turri Pœnam Simplicem Quatuorduum Marcar. Pol. ~~act~~ G. Mathiæ Niedrowski actu Solvat, aut in Casu non persolutionis P. Kolczynski Parens Eunæ filium suum in Emissis Marcis evincat idq. sub Pœna Bnis illo in Trnd Super Parte Contraveniens Circa Maaonem ibidem faciendæ publicanæ. Quo vero attinet actoratum PP. Kolczynskich actu Cons. PP. Niedrowskie Citato directum, Quoniam Eisdem Inquisitionibus in Officio Præsens Condli reposito et Lectis toies dicti Gnosi Niedrowscy Citti nihil in quo piam redarguunt esse rei idcirco Liberi pronuntiant. Maaones quasvis ac proaones per utrasq. partes Cons. se abinvicem interposita Offm Locee tollit Cassat et annihilat perpetuamq. utriq. Parti imponit Silentium Deri præsens Robore

Mathæus Krzywkowski B.C. Plocens.

Mathæus Lisowski B.C. Plocens. Ssma

Ssma

Offm præsens Crens Capitli Plocens. ad Oblaonem Gnosi Hiacinthi Przedpełski Decrum Condle infrascrum in Bonis inferius nominandæ inter Partes intro Contentæ per Offm Burgrabiale Crens Plocens. prolatæ reproducens ad actæ canæ actisque præsens ingrossanæ suscepit in Tenere sequens (Inseratur) Originale Ejusdem Decr. Circa Acta relicta.

In Crō Plocens. Tra 3tia pt Tm S. Francisci Confessoris pxa sibi cet die 7ma Mens. Octobris Ao Dni 1777

Die 25 mensis Augusti Ao Dni 1777.

Decretum Cardini
inter 33 Religiosos
Ohie et Piedro
in Tie Latum

1777 mo

Die 25 mensis Augusti ao Dni 1777.

Officium Crey Capitl Plocz Burgrabiatus Intrascriptum ab legali
statom sui et Incaptatum Tempus hyemis expediendi Condescensio
nis pro Termino Condescensionis merte Decreti Officij Judicij Crey
Plocz in Castro Plocz inter Gnosos Antonium Koshurski et Theodorum
Dobrowski Actr et Rs ab una et Gnosos Josephum Pstrum Michaelem
et Valentinum Fratres inter se Germanos Sebastro Kowalewski Rs
et alb aliosq Parte ab altera Jn Jnis Quadrelar tum officij Causar
Judicij Crey Capitl Plocz Feria 2da post Dnm Misericordia proxima
id est Die 22da Aprilis Anno Elapso 1776to prolat in Fundo Bonor
Kowalewo Podberne agitat ac Limitatione per officium eiusm
Burgrabiatus Crey Plocz Feria Secunda Ante Dnm et Laurentij Marty
ris Die videlicet Quinta Mensis Augusti Anno Labenti in fundo Bo
prascripti Bonor Kowalewo Podborne facti inidem Condescendere pro
Feria 2da post Dnm Jnvocavit Quadrlen Anno pstq ad Jnndum Ter
minorum et Condescensionis ob Incaptatum Tempus hyemis
expedire non valens Eundq Jnnium Actus Condescensionis ad Dei
am Secundam post Dnm Cantate Anno Currenti cum Conservatis Ter
mi ac Rigore in Decreto Suma reperib Regula ac Contenti ejusq De
creti ex Requisitione Jos Kowalewski Actr principaliter agen
prorogat limitat et differt. Dat in Sepe Feria Sexta post
Cineres proxima Anno Dni 1777mo

Joannes Szczepkowski Burgrabius Crey Plocz mpria.

Qm presens Castrum Capitl Plocense ad obtinendum Dm Melchi
oris Mieczynski Decretum Prorogationis in faciem mtis Partes
in Jsenuis apparentes cum per Dnm Burgrabium ibm ad hoc Castrum Plo
cense facto Mandato ejusdem Dni Burgrabii dubitarent
reprodicere ad Acta causae actus quod Ingrossatus desce
pit in tenore sequens / Jnvocavit / Prorogatio mtis ejus
dem Prorogationis. Cetera vero acta relictum ft Actus Condus
in Bonis Kowalewo Jnvidens

Actum in Castro Plocen ubi sub celebratione Judicior
Jn Vta post Dnm Misericordiae proxima Celebrat
die Vta Mensis Aprilis Anno Dni 1777



Actum in Bonis Septdvo Feriâ Secunda Postridiè Festi Exaltationis Sanctæ Crucis ut potè die Decima quinta Mensis Septembris Anno Domini 1777mo. In Præsentia SS. Laurentij Schotnicki Josephi Lozouski Burgra viorum Castren Sbiens Pauli Smielewski ac aliorum ad actum præsentium Congregatis Rte non Mdis Dnis Fratis Svordi Leonis Pzgwarski de Zielona Authentici et Jurati ad actum præsentia assumpti et cum ea tamen

Officium præsens factum Capitaneo Sbiens Notariatus Infrascriptum Instigando Decreto Officij Sui Feriâ Secunda post Festum Visitationis Gloriosissimæ Virginis Mariæ Sept die Septima Mensis Julij anno jam currenti præsentia In Bonis

atq DD. Susanna de Pred pestkie olim Inoris Valentini Szymonieuskii Relicta
Inorte Vidua Matre tum Alberto ac Ignatio Filijs Szymonieuskie atq Andrea
Umienski Actis et actionibus pmaliter Inozo Stanislao Szyrzynski Actio pmaliter
Inozo Alexandro Lauridzki Actio et Judicem pmaliter Inozo Nicolao Szyrzynski Actio
et Judicem pmaliter Inozo Francisco Skarzenski adactis pmaliter Sorum Judicium
presens comparere et Seuem Judiciter Controversy Quarum Partium Controversys in Judi-
cio audiendum Judicis Examinis Partibus in Causa presens expedire mandat In Superiora
to Necessariam esse Importationem Documentorum quorumuis Causam presens concernen
per Partes Subsequente Censet Instantanee, Quibus cum S. Bartoth Comparitionem
Inter DD. Michaelem Laurizki Matthiam et Joannem Pepkowskie Venerabilem
Miserenski Albertum Szyrzynski Bartholomeum et Dominicum Albertum Fran-
cisci in Pepkowo die 17mo Aprilis 1722do anno Iudicam et Donationem
Feria Tertia In Festo Festi Nativitatis S. Joannis Bapte 1763to anno per
Thomam Joscienski Camerarium Ptem Plocens in rem et Personam
Inom Antonij Bartoth Luper Sortem in Bonis Pepkowo sita ad olim Rubos
Miserenski Jure hereditario quorum dicta Sortem Plocens quantam Recognitam
Jasd Actor DD. Pepkowsky Primum Donationem Feria Quarta post Dominicam Loza
tionem 1672do anno per M. Martinum Laurentium et Nicolaum Miserenski Fra-
tres Inter se Germanos olim Matthie Pelar Duo et Nli Matthia olim Sigismundi
Filij Filiorum Alterius nomine in Personam S. Simonis Pepkowski olim Pauli Filij
Luper Pepulas Certas in Bonis Pepkowo Nagorne Napaty sitas et Super Duodal-
cos agrorum Valer vulgo Lelin pertinens a via Bodzanowska et protendens ad Grani-
cies olim Miserenski In epis Bonis Pepkowo consistens Deinde Communem alterum
Feria Quinta In Festo Festi Nativitatis S. Joannis Baptiste 1678to anno
per M. Simonem olim Inoris Pauli Pepkowski Filium ab una et S. Adamum
Pepkowski olim Martini Filium Parte ab altera Super Certos agros cum Libero
transitu per piscinam Inoris Adami Pepkowski circa arcam protenden Com-
mutatam Jacens Nec non Donationem Bonas Primam Sabbatho post Festum
Nativitatis S. Joannis Baptiste 1677mo anno per olim Mariannam Bo-
mianowskam olim Joannis Kliam ex olim Nli Anna Grzebska procreatam
olim vero Nobilis Martini Miserenski Sortem Relictam Viduam, Super Pepkow
et alios agros in casu Donationem specificatos In Campo Dicto Grody Bobrowa
Pepkowo Nagorne Sita, alteram quoq Sabbatho ante Festum S. Maria
Magdalene 1748to anno per Inosem Matheum Pepkowski in rem Inom
Jacobi Pepkowski olim Francisci Filij ex olim Inosa Agnete Szyrzynska
progeniti Super totas Sortes in Bonis Pepkowo Lenarty seu Bielupy Jacen
tem pulsorio ab arca ad Locum dictum Glinki tendente omnes Pramandine
Jurium actis Partis Plocens recognitas Important et in casu Comparitionem
persistent eorundem Importatorum Documentorum confrontationem
Cum Sitis Locis effluitant Petito Judicium presens Sedentaneale ad re-
visionem Tenorem ademptionis metarum divisionalium expulsionarum
denegatorum et additis ad piscinam prescripti riarum antiquarum Suppressarum
esse Intulit Quo peracta revisione et confrontatione Documentorum hinc inde
dis Cuspensa tantisper resolutione ademptionis Sedentarem et omnium pram
Jurium Necessariam esse in tactu premissorum ac attentatorum violentiarum
ne ab aliis esse Inquisitionem per Partes in Locum Intantes ad distinc-
alteratos tam in probatis quam reprobatis ac Scitationem distinctionem
cendum Instantanee Censet et epis Sortibus additis Similes Judices ad provenien
dum Juramenti Sollemnis super Inoruptionem Tertium. Prestiterunt et pri
D. Antonius Bartoth tam ad alteratum quam veratum Suo et alienum nomine
Deinde S. Josephus Pepkowski similiter ad alteratum et veratum Eidem Suo et alie
nomine Tum quoq S. Albertus Szymonieuski Eidem ad alteratum et veratum
Similiter Suo et Alienum nomine Jam vero Inus. Alexander Lauridzki ad bona
veratus cong DD. Bartoth et Pepkowskie in emendationem Sui. Post quem prestit

Juramentum

juramenta omnes Partes Testes suos praevios subscribendos ponendos subscribendis et Parti per Partem communicandis Interrogatorijs et Testium Rogatorijs Commodandis producant et proposituros suas tam in probationem quam reprobationem obiectorum instanti producant. Testes producerant et Inquisitiones suas ad quemlibet articulum et reatum deponerant. Quibus productis Inquisitionibus et publicatis Primum Jus ad articulum Sororum Bardtlow contra SS. Pepluslue. Symonie ac de Jacobi Oppenshi Ministri Laudzas Quamvis quidem ex ejus Inquisitionibus per Partes Utrasq productis Manifeste deducitur per Jros Laudzki et Symonieuskich per Jros Bardtlow Manifeste deducitur per Jros Laudzki et Symonieuskich contra Jros Bardtlow actoris certificationem sumere in fundo ejus proprio Somum ejus attingentem in Scripnis vie publice Bodz partidarie a via Publica Bodzanowicze ad viam per illam tendent# aucurrentis in girum proseduisse, per Jram autem Ludovicam Symonieuskiu quandam Partem hordei in fundo proprio actoris Consti et eam soneps in Conficationem sibi Inventarij S Bardtlow actoris sui hordei depasti, proprio ausu accepisse, qua ex re ad rixas et Contentiones occasionem prabuisse, ejusq Jri Bardtlow in frumenti Sororum Symonieuskich existentes expulisse et in frumenta Jroci Bardtlow impulisse exinde maiora furgia et Litigia Inter se acumulasse, per Jram vero Symonieuskiu Matrem ex motivo suis per Filium ejus Jros Bardtlow in onere per se sustinendo Data anno quidem Legis receptionis ad Bonum Sororum Bardtlow proprium advenisse et Jram Symoniuskiu Bardtlow Lites excitasse Leges protervie abinicium Lesisse Diffamasse Sororum non modo Damna inferre verum etiam in liberis parvis existentes Matrem se usui Suo applicasse Quibus itaq ac aliis Inquisitionibus deductis Reductis eosq SS. Lusatianum de Predpetskie Matrem et Ludovicum Filium Symonieuskie# Pernobiles declarat Decernendo Quatenus ejus Jrum patrem Superiorem Captus Placet hinc et ab actu presenti in acto Septimanis proxime ante ejus Lesionem Durantibus Septimanam per Spatium duarum Septimanarum Lesionem Interminabiliter sustinuerit, nec non in eggressu de Terris Banam Duplicem Quatuordecim Marcarum Polonj ad manus Jri Bardtlow solvant Suo vero ad articulum Jros Sepdusliche Ong SS. Laudzki et Bardtlow Instituerum Ligiudem ex ejus Inquisitionibus Lucide patet per Jram Bardtlow Expulsionem villanum ab antiquo per omnes vicinos observatum Lesse prescripsisse Septimentq virgeo dem Expulsionem Legi fundi adimisse, aliud autem in locum illius Communis Expulsorij per aggerem Lapidatum in fundo Symeuciano Litera minuscula parte fundi Sui ad hunc aggerem diuisa dem maxima Jri commoditate Agentium pecora et discedentium Iteribus ubiq communem vicinorum Luorum propria Authoritate excogitasse, alterum autem Campestre similiter Commune Expulsorium Septo fabili e Lapidibus per antecedaneos heredes Dicta ville Pepluswa pro communi commoditate Sua exstructum vetustissime in usu continuo existens relicta sola Lama paludinosa propter pellendo Inventaria et discessum Jumentorum ad Lyswam dictam Jacienie Lesuris Civium de diese et ex eo Transitum Inventarij et discessum Jumentorum ad dictam Lyswam Jacienie prescripsisse, metas agros Suos et SS. Predecessorum distinguentes et limitum Loca vicinum Particularem per antecessores S.S. Pepluslie et fundo Suo constitutam, fundi Ejus proprijs in Parte aratura in Parte Sepibus applicasse, prata et agros in nonnullis locis admisere aprehendisse, eguos per eum Jram Jacobum Sepdusliche Parentem Actoris de damnis ab actore et Inforestatos ex foresta ejus q eum Jroci Sepdusliche propria protervitate Sua exforestasse, eumq Jram Pepdusliche Lesisse Diffamasse Sororum #perficienda # judicium presens Condescensionale

tempus

contemptuose sues binas fetas nullis de damnis ex sola malitia mactasse et ad devorandum canibus porrexisse Curram Titii ex fundo auferendum nulla de causa interemisse et eam sibi applicasse, arbores pruniferas in fundo Sepdarlich existens in finis suis sibi appropriasse fructus ex ipsis arboribus per Ivanum Matthiam Sepdarlich collectos eis in pubertate existentes ceperisse, Item Josephum Sepdarlich circa hasce opponere sese diffamasse valuisse dignitatibus Satisfecisse, Scribus eorum in Mortes Ecclesiasticis Ignatium Demetrium Barisiensem Familiarem Joannis Sepdarlich nullo de causa inferre se opposuisse conatos esse, Item quod per canes Joannis de Lewaszewo Bar & Stat Laboriosum valentibus in Casa Dni Sepdarlich commanentes nulla ex ratione ibidem cum aspectu angustiasse, Sub quorum nomine Dominum abigere intendisse et eius Subditi portalatio in plenis Comitiis transeuntem causa exstitisse per alios Bar & Stat Dominum Joannem Sepdarlich quod sese invasisse invadendo tandem Joannem Martinum Sepdarlich vitam et sententiam exercitasse Decisse diffamasse Contumelias inconvenientes improperasse Item autem per Joannem Alexandrum Laudzki fundum à via Strata Podcanicy Lineatum principem et ad Limites Bonorum Miszewa murata Vastius protendentem per olim Sigismundum Bradki antecessorem heredem et emptorem possessis, cum fructu et possessione tam olim Joannis Gawdum Parentem quam modernos Filios Actores Sepdarlich privasse, Quibus his ac aliis delictis Inquisitionibus deductis eos Joannes Babicki Dominicus non posse evadere Poenas quinimo Penales arbitrative Statuendo Quatenus eos eandem Curiam Superiorem Castri Plocensis hinc et ab actu presente in Quatuor Septimanis in continuis Sessionem Curiam nempe manutis per spatium Sex Septimanarum Jam autem Joannes per spatium Duarum Septimanarum Sine Intermissione Sustinendo se in exercitu de eadem Curia Manutis Poenam Semplicem Quatuordecem Marcarum Polonicalium ad manus et gratificationem Joannis Sepdarlich Leonis ex Condemnibus enumeret. Quantum vero spectat fundum per praefatum olim Joannem Sigismundum Bradki antecessorem Locis praesentium Bonorum Sepdum heredem ad emptum ac per olim Joannem Laudzki eius Joannis Bradzka in vitalibus Statu existentem Legendo Matrimonij voto nuptum ad possidendum Filio Suo moderno Actori porrectum per eundem Filium Fide bona possessum per Joannis Sepdarlich Actores deoccupari praetendant. Liquidem Joannes Sepdarlich Resignationem Feria Sexta post Dnicam Reminiscere Anno 1672do Anno per Filios Matthiam Laurentium et Nicolaum Nigrinos olim Matthiae Filios Luis et Filij Matthiae olim Sigismundi Filij Nigrini Filiastri Luis per eum Joannis Simonis Sepdarlich olim Pauli Filij prout autorum Super certo agro La Bones Sepdum Bagone Sapaty Sitos in eadem resignatione specificatos Jurisdictionis Sacrae recognitam reponent, Qua resignatione in Campo dicto Sapaty Duos Lubicos Astivales vulgo Zelin principem a via Podcanicy et protendens ad Stanicium Nigrinorum Inter metas protinus habitas agry nati ad praesens usus Joannem Szymonicum Sepdarlich praedicti autem Joannis Simonis Sepdarlich Proavi Modernorum Actorum ex altera Parte Consitens per memoratum quoq Joannem Sigismundum Bradki obtentum Protestatione per Dnos Matthiam Sepdarlich avum Patruelem et Dorotheam Lielska Juniorem Consanguineam una cum Obductione eadem eius Joannis de Lielskie Sepdarlich per praenominatum

* Resolvendo Suspensionem Superius factam & Judicium praesens Contradictorium
* Similiter desuper.

prenominatum olim Joan Ligismundum Brandali ill alionem Feria Secunda
post Dominicam Sanctae Lucie 1480 Anno pr Carte Placen facta inaugurato
fuit ac processi etiam Inquisitiones mene edicte dictant: Demptis ape 2 mbus Boe
mentaliter de civo Judicium praesens Confessionale predallegatum pendum
alias Libr Decretal Judicem a via publica Bodranovicy penes villam Borence
Bonoram Pepdum Carrene Jurcalem Inquisicy et alteras Partes protendentem
et in confinio Septem Lucis estivalibus apd Franciscy Bonoram Simeonem
murata determinans inter metas ad presens Jnoris Symonicarlich ex
na et predallegati Jnoris Lauridis Actr ex altera Parte in loco dicto Sogaly Bo
norum memoralium Pepdum vicary per altum dictum Jnoris Lauridis Ad
Instantiae decernendum et Jnoris Pepdum debitum actoris ponit et praecipit
Quo denig ad alteratum Juramentum Symonicarlich cong Bartoly pronotium
pertinet Quoniam ex Inquisitionibus nunc per Partes actas acutes Jnoris
Compertum est per Jnoris Bartoly Conradum Domum Jnoris Symonie
carlich Jmactor esse et ibidem Jn sequendo Jnoris Albertum Symonie
carlich Jmactor esse et ibidem Jn sequendo Jnoris Albertum Symonie
carlich Infestatae Laesae Diffamatae Contemptuatae minuta Jemenita Volatilia
nulla ex causa, majes ex solo tantum odio mactatae per Jnum autem Bartol
Uxor Consortem Sittam Jnoris Susannam de Rhes pedibus Symonicarlich
Matrem etate provectam Juventaria e Bonis ab-acta in foresta Bartol
lorum existens ex forestam ipis exposcens Similiter Opprobrio Diffamatae
Contemptuatae, arborem Praxini in fundo Jnoris Symonicarlich existam
per eosd Jnoris Symonicarlich dirutam, et per Lignifabros detruncatam
ejsd Lignifabis prodendo hunc fundum Interceptis Securibus accipere et Jum
vehere denegatae et praedivisse ac ibidem dem Jnoris Symonicarlich adversus
rixas et contentiones excitatae ac lites et contumelias per Jnum Bartol ma
ritum ex Jua mera Consueta procalitate publicae, Jnoris Uxoris pra
nimis mitigantem pregandi Jamo in manum peraupisse metas Jnoris
Symonicarlich fundos distinguens in non nullis locis arctis destruxisse
et easd metas fundi Lis applicatae expulsionem Communem ad pellendas Jn
ventaria in Libero pascuo in Sylva dicta Jnonie existens circumda
tis Lepibus denegatae Securitatem publicam ac tranquillitatem do
mesticam bene omnibus civibus Lis non Conservatae Jn his itaq ex
cepibus ac alijs Inquisitionibus deductis Judicium praesens Confessionale
Punibiles Lententiat Decernendo Quatenus ijdm Jnoris Bartoly Conjux
ges Actr Jurium Superiorem Carte Placen fine et ab actu praesenti
Feria Secunda post Festum Sanctae Elizabethis Virginis Vidue Electae Dei
ut potet Die 24 Mensis Novembris anno Carrene proxime Jmminente Jpre
diantes Actus ejusq Sepionem Jurium et quidem manutes per spatium
Quatuor Septimanarum, Jam autem Censos per spatium Duarum Septi
manarum Sine Jntermissione expleand Jn egressu quog de Jurii manutes
pro se et pro Jncontinentia Consortis Sue Jandem Se Complicem Quatuor
denem Marcarum Bolonicali ad manus et quietationem Jnoris Symo
nicarlich aut unius ex ejs Exolvat Sine Libi ex Marcis Superscriptis
adjudicatis defalcet Factura Lenti Partes Praemissa omnia mediantibus
Manifestationibus in Actis eggressum de Jurii in Jam alicujus Jnfra
ventionis Decreto presens Jordm Officio et Actis Carteng Placen Jnterpo
nendis Sub Pena Bannitus in primis et proximis Judicijs Carteng
Placen post Festum Circumcisionis Christi Dominis in anno Decedente ven
# ex motivis Superius expressis ac ex re Oculis Lubricata restituendum

Tuus.

turo 177800 Publicanda. Quantum Interest bonificationem Damnorum mutuo per Partes sibi Illatorum a se abinvicem usurpatam Quoniam Damna in frumentis et pratis per Inventaria Omnium Partium mutuo sunt Illata Securaq Comprobatio Super valorem Damnorum per Partes praestanda Lubre qui non valeret Propterea Judicium praesens Condescensoriale Damna Damnis Compensanda esse vult et Declarat. Porro reliqui Citti Trnus Partium Comprehensi Liquidem hisce Inquisitionibus in quopiam non redarguuntur esse rei Idem liberi pronuntiantur Adextremum ad praescriptum Supra scriptorum Transactionum Liber Transitus ad piscinam et expulsoria omnia iuxta antiquum usum cieq vetusta Consueta ubiq locorum existente absq Impedimento Vicinorum, atq metae tam nunc obrignatae quam antiquae per omnes Partes ac Inter easdem Partes qua Vicinos, et unius ejusdemq villae Cohaeredes et Possessores Pax et Securitas publica Tranquillitas Domestica perennis Inviolabiliter observetur hocce Judicium Lab Poenis Rigorosissimis praevestidit Perpetuamq Silentium Interponit Decreti praesenq vigore.

Josephus Zielinski Notarius Castrensis Plocensis

Officium praesens Castrensis Capitis Plocensis ad Oblationem Generosi Josephi Deplosse Decanum Cordle infrascriptum in Bonis infensis nominatae inter Partes introcontentas Officiose per Officium Castrensis Plocensis Notariatus praelatum Manuq Ejusdem Officij propria Subscriptum reproducere adactae Actiq per eum Ingrossatae suscipit intenso sequente Inserta Originale Ejusdem Dicti Circa Acta Relictum

In Castro Plocensi Feria 4ta post Festum S. Michaelis Archangeli praesentis Die prima mensis 8bris Ao Dni 1777.

Decretum Condle
Inter Gnosos Peplo
wskie Bartolty ac Smo
niewskie in Bonis Pe
plowo Zawicki, plato

1777mo An

51 196

Actum in Fundo Bonorum Nagorki Jur
sorleg Dzis Wilewskich Feria Secunda post Octav
Festi Sacratissimi Corporis Christi Domini p
videlicet die Nona Junij Anno Domini 1777m
Coram Generoso Adamo Miłodrowski Camerario Je
Gestri Plocensi in Presentia Gnosor ac Nobilium
annis Kobiecki Susceptantis Terrestris Plocen Mathi
Starzewski, Francisci Smoszewski, Alexandri Kan
wski aliorumq Plurimor ad actum presens Congre
torum, Necnon Ministerialis Regni Generalis Pro
Mathia Polak de Nagorki Dobrskie authentici
Jurati, ad actum presentem assumpti, et Eunq audia

Officium Cameriale Terrestre Plocense Insistendo Decreto Judicij Ter
Plocen in Płonsko Feria Secunda in Crastino Festi Cunificationis Vir
Anno presenti Inter Gnosos Antonium et Mariannam de Brochockie
me Lawidzki Conten Relictam Viduam, Jum Michałem et Mananna
de Lawidzkie invicem Conjges Chyrzewskie Cittos et Acto pte ab altera p
Quo Decr Condescensio in Fundum Bonor Judicij aut Officij Camera
Terris Plocen Captato Tempore Facta Competiva avisatione Condutu
assignata, Quod Judicium sive Officium Cameriale mutuo Partium
ptu Condescensorum, sive unius ex Eis Judicibus aut Dnis Cameranis
modo adest, anteomnia Comportationem Documentor Massam Subst
tiæ Dotis ob Gnosor Joannis Brochocki et Theresiæ Grabiańka Conjugum
ex alio Quovis Jure Pululam deducta emolumenta previa Comprobatione
toria, Injungat, onera Liquidabit, Regulam Decri anteacti Judicij seu Inst
quetur, Partes in omnibus et singulis Pretensionibus, nihil intactum et in
latum relinquendo, pro exigentia Legis Justitiæ Terminor Decidet, Dis
bit, et moderabitur, Cujus Decisioni partes Parere, et in Eas
sive sub Pena Banitionis illo in Termino sup Parte Contravenien
Publicanda obstricte sunt. Pro quo Condnis Termino Partes quos volue
et Negotium proposuerit adiutare, adiutandi Compiarere sub Eodem Rigo
tenebuntur, Nihilominus Jus Judm seu Officium Camerariale pro Termi
presens Condnis Solutionem Pene Quadruplicis Quatuordecim Mar Po
ad Manus DD Lawidzka Matri et Chyrzewskim a Dnis Wilewskie Demo
bit, sub simili rigore in casu Contraventionis, extendendo Officium it
presens Camerariale robore Decreti Decri Judicij Terris Plocen ex Requi
ne Officiosa Dnor Lawidzka et Chyrzewskich ad Bona in Acta specificata
sata Prius Parte Citata, et Acto Dnis Wilewskie per literas Epistolares, de
tog Die hodierno condescendit, Jurisdictionem suam Officiosam Premissorum
Pace et Securitate Publica, Actibus Juridicis Congrua fundavit, ac post Part
et Mariannam de Brochockie Invicem Conjges Wilewskie Acto et Cittos abunq

sus

sui Comparitionem predicto Mnli auclamare Jussit, Quo in Termino Partes, Et quia Gnowis Antonio et Marianna de Brochockie Jmicum Conjugibus Wilkowskie Adi et Cit, et quia Conte Jn assa Mariti sui pter. Soa Marianna de Brochockie ob Sti Thomæ Lawidzki Conte Relicta, Vidua Cit et Adi pter Gnis Michaele et Marianna De Lawidzkie Jmicum Conjugibus Chyrzewskie Cit et Adibus Et quia Conte ni assa Mariti sui pter. Gnosa Francisca Smorzewski Adi to pter. Coram Judicio duo Condti Comparerent et eorum Judicialiter controversiam Quarum Partium Controversiæ Jn Judicio eorum indutiis edocuditis Jeneri ante omnia utraq; Partes Gnosa Wilkowskie Lawidzka et Chyrzewskie Originaliter agentes tum et Stum Smorzewski p Comportationē Documentor adhibita Comportare Documenta quovis Causam Ctrem eorumcentia vig Jnitantis, et quoniam ni Satisfactionem centie Judicij sui Partes Documenta Cra Resolutionem De alio et Anno specificam Comportarunt, Proinde Judm presens decernit, Quatenus Comprobent Partes Reas takem Comportationi Documentor in Eam Juramenti Rethan prout omnia et singula Documenta ad Causam Jstrum spectantia realiter Comportarunt, et sibi hil ea ewa ni prejudicium sui Celarunt, ni instanti pstitenunt, Qua attenta Comprobatione Easa Partes ab ulteriori Comportatione liberas pronuntiat Jn negotio vero Principali ulteriu Partibus procedere mandat Jn Procedendo, quoniam de citur ob Stum Andream Grabia Sortis ni Bonis Nagorki Judicis ab ob Sto Christophoro Karski ad Resignationem authenticam in Cro Ploczc Fra 4ta ante Fm Sæ Mariæ Magdalenæ 1702do Anno recognitā Quæsivisse, Deinde Stum Andream Grabia ni Sorte à Sto Karski acquisita vocitata Bromierszczyzna Summam decem Millium Lyrr Contractu Sponsalitio De Data ejus die Sua Mensis Januarij Anno 1714to ni Nagorki Conscripto Sto Nicolao Korzybski Circa electionem ni Connubium Stæ Sophiæ Filiæ Suæ pro dote Inscribisse, ac positionem Coram Actis Ctrem Ploczc Fra 3tia post Dcam Cinerum Anno sup pretactam Dotalem Summam recognovisse, ob quod Stum Andream Liniński Sortem suam hereditr sup Jmisso Bonis Nagorki Primo Contractu venditionis De Data ni Nagorki Die 12tia Augusti eorā Anno pSumma Duor Millium Lyrr ac post Donatione coram actis Scribæ ni Rawæ Fra 4ta post Festa Solennia Sancti Pentecosten 1715to Ao ob Sto Joanni Brochocki et Nicolao Korzybski resignasse, Demum prefatum ob Stum Andream Grabia Dispositione Testamentaria ultima Voluntatis Die 14ta 9bris 1726to Ao Jn Log Conscripta manu Testatoris Testa et amicor Luberis actis Ctrem Ploczc Fra 6ta post Jm S. Laurentij Mar: 1729no Oblatuata, Sortes suas Linias Jn nam nuncupatam Bromierszczyzna, Succombus olim Sto Nicolai Korzybski et Sophiæ Grabina pereatis Nepotibus suis, cum adicto molendino Vendibili ni Sorte Grabizna situato, alteram enim Sortem Grabizna Vocatam ob Stæ Theresiæ de Grabie ob Sto Joannis Brochocki Conti equali portione applicasse, ea quibus prius Documentis palpat Dres Sortes ni Bonis Nagorki videlicet Linias Bromierszczyzna et Grabizna ob S. Andream Grabia et Stiam Liniszczyzna ob Sos Nicolaum Korzybski et Joannem Brochocki Succombus suc porrexisse, Et hac quia de Pretio Sortium Bromierszczyzna et Grabizna pDomum

Officium

Officium Suum non informat, Quoniam Tam Partes Inter se agentes, quam Vicini
Quantitatem et existentiam aequiparem Sortium, Promissar esse agnoscunt, proinde
Officium praesens attento pretio in Summa Duor Millium Tyn ex Contractu Ve
Ditorio inter Gnosos Joannem Pininski Nicolaum Korzybski, et Joannem Brochocki
confecto, massam universalis Substantiae post olim Gsum Andream Grabia Derelictae
Succores Korzybscianos et Brochoccianos respiciens in Summa Sex Millium
Tyn polon Quemlibet Tyn Triginta octo grossis Numerando constituit. Et quoniam
Haecce Fortuna per Bina Divisoria utpote pro Capite olt Gsae Sophiae olt
Gsi Nicolai Korzybski et Theressiae olt Gsi Joannis Brochocki Contum Grabiankow Dis
partita fuisse deducitur, exinde et ex universali Valore Sex Millium Tyn Pol Limi
ter Summam Trium Millium Tyn pro Succoribus olt Gsi Joannis Brochocki pro valore et
Pretio Officium praesens ponit, Constituto pretio haereditatis Brochocianae Judicio
um praesens ad Liquidationem onerum Officium praesens accessit, Quando quidem
Officio suo deducitur, olt Gsum Joannem Brochocki et Theressiam Grabianka Conges
Summam Mille Tyn pol ab olt Gso Valentino Smoszewski ad Inscriptionem authenti
cam in Cro Plocen Feria 4ta in Crastino Festi S. Martini Pontificis 1721mo
Ao Recognitae contraxisse in Eaq Summa Sortem Bromierszczyzna Invadiasse
Deinde in Ao 1722do in Vigilia Festi Nattis S. Joannis Baptae Plociae
Contractum obligatorium cum Eoq olt Gso Smoszewski inivisse, ac post praeta
ctam Summam Gso Smoszewski Dto Crenz Plocen Feria Secunda ante Fm San
Antonij de Padua 1731mo Ao à Gsis Brochockie Congibus cum altera Sum
ma Ducentorum Tyn ad Scriptum accepta ad Solvenda adjudicatam esse, has
Summas utrasq per Gsum Joannem Wilewski Gso Francisco Smoszewski olt Val
tini Filio, attestante Quietatione Coram Actis Castren Plocen Sabbo post Octava
Festi Sacratissimi Corporis Xsti Domini 1762do Ao Recognitam exolvisse, Deduci
quoq olt Gsos Joannem Brochocki, et Theressiam Grabianka Conges Summam
Trecentor Tyn ab olt Gso Vincentio Godlewski ad Inscriptionem Coram eisq ac
Crenz Plocen recognitam accomodasse et expendenda Provisione eanq Ins
sisse hancce Summam Dto Judicij Officij Castren Plocen Fra 2da Pridie Festi
S. Margarethae Virginis Martyris in Anno 1773tio Gso Stanislao Gotlewski Vin
tij filio post Plenariam convictionem Partis Cittae in Contumatiam lato un
Cum Provisionibus ab ultima Quietatione non excedendo tamen Summam O
nalem tum in Sublationem Processus Poenam Triplicem Quatuordecim Marca
Polon adjudicatam esse; praetactam autem Summam cum altera Simili Summa
Trecentor Tynphon pro Provisionibus ac Processu complanatione amicabili in
Nagorki Die 30ma Julij 1774to Ao Conscripta Actis Crenz Plocen Sabbatho Ipso
Die Festi Sancti Bartholomaei Apli Ingrossata accordata per Gsum Wilewski Gso
Smoszewski Pacificatam esse Ad extremum constat Officio Condescensoriali Actis
Joannem Brochocki et Theressiam Grabianka invicem Conges Actis Castren Plo
Feria 6ta in Crastino Festi S. Mariae Magdalenae 1728vo Ao olt Gso Mathiae
szyński Summam Septingentor Quinquaginta Tyn inscribisse Dtis Binis in Cro

praesens

Prima Feria Secunda post Dñ Visitationis BMarie 1729no Aº altera Feria Secunda post Dñ S. Matthei Apostoli 1732do Aº una cum Provisionibus Loris Lecta, tum Die 14. Martij in Sublationem Processus adjudicatis esse, Traditionibus Bini precipuè ultimaria Sortem ni pmissa Summa Leuin Myszeński Possedisse, Adextremum pnefatum Leum Myszeński Traditam Sortem, Szo Alberto Korzybski ni Summa Quingentor Quinquaginta Tynf Actis Creny Plocens Feriâ 3tiâ post Dñ Visitationis Gloriosæ BMæ 1747mo Aº Instans Obligasse, Deinde Leum Carolum Myszyński de Summa Duceñ Tynf ex Summa Originali Septingentor Quinquaginta Tynf restanti, tum de Præteritionibus Jurisdi ex Possessione Obligatoria Pululantibus, abinvicem cum Szo Wilewski resignatasse actis Eisdem Creny Plocens Feria Secunda post Dñ Visitationis Gloriosæ Virginis Mæ 1760do Aº acquitasse: adextremum Dalpatur, Summam Centum Tynf per olim Leum Joannem Brochocki à Szo Thoma Korzybski in Obligationem Lis Vincentij Matusiak Subditi Contractam ad Quietationem Manualem Die 27ma Junij 1746to Aº Dalmatt pacificasse, Quæ onera Superius Connotata in Una Summam Coagulata efficiunt summam Duor Millium Sexentorum Quinquaginta Tynphorum poln, per olim Leum Joannem Brochocki et Theresiam Grabina Conges Contractam fuisse, et licet Debita Liquidata p utrumq Conges contracta esse dicant, tamen nullum Debitum consortiale per Maritum pacificatum esse dicitur, Cùm Conjuges quoq sub potestate mariti viventes Robore Legum Rei Substantias et Jura propria amittere non valent, proinde et onera supra Annotata de Substantia maritali Brochociana, ut pote Sorti dictæ Pieniężczyzna per olim Leum Brochocki acquisitæ annexa, Post peractam liquidationem onerum Parentis, olim Szi Joannis Brochocki, nonnisi Materna Substantia ex Sorte Grabizna vocitata Summam Duor Millium Tynphorum Taxatæ ni capita Bina Szæ Mariannæ Brochocka olim Szi Mathæi Brochocki filiæ Szæ Wilewski et Marianna olim Szæ Theresiæ Grabina Cum olim Szo Joanne Brochocki Procreata Filiæ ab avo Szi Lawidzki Contum Distribuendam Officium Ipsens arbitratæ Devenerit Quaternus Szi Wilewsky Conges Summam Mille Tynf poln ex Substantia Materna emicantem Dicti Brochockie Lawidzka previa licitatione uti ni devexita Senectute viventi in et pro Fra Secunda post Dñ Sancti Jacobi Apostoli Anno Presenti incidente Coram Officio et actis Creny Plocens Solvant Idj Sub Pœna Banonis ni casu Contravenientis Circa Mænem faciendam Publicandam Locationem Provisionem prætensam Quoniam tam ex Intromissione Officiosa Coram actis Creny Plocens Feriâ 3tiâ ante Dñ S. Margarethæ Virg et M. 1764. Aº recognitâ, quam ex indagatione Lsor Vincentij et Jacobi Matusiak Subditor patet Szos Lawidzkie proventus ex eaq Substantia participasse à Subditis sibi annuo applicatis per Tynf Viginti Quatuor et Semi Duos. Coretus adonem peciisse prout de Provisionem Szos Lawidzkie non posse Iurari Sententiat. Quo spectat eadotationem Szæ Lawidzka de Bonis Paternis quoniam Ea Sza La-

widzka

52 198

Lawidzka per Matiszewm Coram alis Crey Plocen Feria Quarta post Decan Cant
te 1762do anno in Ordine recessus à Subitantia Paterna fuit am reponit, et cau
se Intatur, Jam vero Dñi Wilewscy, Circa hereditatem Parentis sui se Listunt,
proinde Libera Dña Lawidzka à Paternis Orenibus pnuntiata Dñis Wilew
skim Congibus hereditatem et Possessionem Paternam tum Rehabitionem
Instantaneam Dñor Vincentij et Jacobi Matuszàki Judm arbitratur, Nihilomin
Judicium deuernit, Quatenus Dñi Wilewscy Panam Quadruplicem Quatuor decem
Marcar Dñis Dñis Lawidzka et Chyczewskim Congibus Dto Condti Judicij
Dñis Plocen adjudicatam ad manus Dñi Solvant, Sub Pena Banonis imstanter
Solvant publicanda, Et quoniam Solverunt et extradiderunt proinde Actrix
Lawidzka et Chyczewscy In Quanto extraditionis Subditor et Dimissionis
edificior p se Possessor Dñi quoq; Wilewscy in Quanto Solutionis eMarc
Liberi Renuntiant, Quantum spectat Actoratus Partium in tuitu ob
ctar violentiar, ab invicem Libi Institutas, Quoniam Partes ab objectis vio
lentijs Recedunt, nonnisi Dña de Brochockie Lawidzka Relicta ab Dñe Dño
me Lawidzki Consorte Vidua Super tuam conquisitionum ad Comprobat
nem Juratoriam se Trahit, Unde Officium presens admittitur ad inveni
Prestitit, Qua attenta Comprobatione Judicium Jnung it Quatenus Dñi
Wilewscy Conquisitionibus, Sex decem Marcas Polon Dña Lawidzka in de
mino Solutionis Summa Dotalis sub Cose Rigore Solvat, Proationest
tium Judm Prens Cassat, Nihilominus post Decisas Cathacorias ad
Judicium presens Edificia agros et Subditos Dñor eMatuszàki in Pos
sionem Dñis Wilewskim Restituit, et p eMinisteriakm Actui Prey ad
tem in Possessionem Eosdm Dñor Wilewskie Intromisit et in Pacifica
Possessione reliquit, Decim Prens Vigore

Adamus Mitoschewski Camerius Terris Plocen
mpp.

Officium Prens Coram Capit Plocen, ad Oblationem Gnó. Martini Pa
towscelu Decanum Condle insasenum inter Partes inuncontentas p
Officium Camerariale Terre Plocen, Latum Manuq; Ejusdem
Officij Prnia Subscripta respective, ad actitanam, actisq; p eas
ingrossatam, Suscepit intenere regens, reservatq; Originale Ejusde
Decem Circa acta Relictum.

In Civ Plocen, Feria 4ta ipso Die Festi Visitationis Gsmæ V.M.
sueced Die Secunda Mensis Julij Aõ Domini 1777.

Inter Pos Wilewskie Zawidzka et Chiczewskie in Fundo Bonor Nagorki Decrum Condnis

1777 Ao

Actum in Fundo Bonor. Zglenice Magna et Parva Feria Secunda post Festum Scapularis Beatissimae Virginis Mariae proxa Scilicet die 21 mensis July Anno Dni 1777mo.

Coram G. Mathaeo Krzywkowski Burgrabio Crenen. Plocen. in Praesentia SS. ac NN. Joannis Uminski Laurentij Bromirski Ignatij Białłoskorski Crenen. Plocen. Antonij Borowski Bobrownicen. Burgrabior. Thomae Brudnicki Alberti Zglenicki ac alior. plurimor. Nobilium ad Actum praesen. Congregato, nec non M. RGP. Stephani Joniak de Romatowo authi et Jurati actum praesen. acclamanti et Eiae adstanti;

Quum infrascriptum Burgrabiale Cren. Plocen. Condrle in Virtute Binor. Decror. Unius Subactu F. Secundae post Dcam Laetare Quadrtem proxa id est die 18. mensis Martij ad proxe Elapso 1776. Alterius F. Secunda pt Dn Misericordiae proxa nimir. die 14. mensis aprilis ad praesen. utrisq. in Judicijs Cren. Ploc. inter SS. Stanislaum Paulum Adamum et Josephum Pęszynskie fratres inter se Germanos, actu et cito ab una, et SS. Thomam Petrum et Martinum Pęszynskie fratres inter se Germanos ob. Nicolai filios itiae cito et actu parte ab altera Latis. Quibus Deris et Signantes ultimario Condescensio SS. Mathaei Krzywkowski et Simonis Rudowski Burgrabior. Crenen. Plocen. ad Eae Bona Zglenice Utraq. Captato tempore est injuncta Eisaque Deris et praecipue primario Sententiatum est, ut iae Burge. unius absentia non obstanti praevia de adventu sui tempestiva faciendae avisaone Conducendae Condescensuri Comportaonem Documentor. injungant, Sortem quae et quanta non exdivisa ex Documentis apparent, exdividant, de cunctis damnis injurijs omnibus praetensionibus inquirant, investigent, inquisiones Juratorias expediant, Jurta pro necessitate negotij excipiant, Bonificaonem praetensionum quantum cui a quo provenerit praestanda demandent, Ptesq. in omnibus et

Inter Gra. Wojewodae Lasowskiego et Comitem Nagorski in Fundo Bonor. Nagorski Decrum Condrio

ob Casimiri filios,

et singulis pretensionibus pro Justo et aequo ad contenta Trnor.
assopiant decidant et moderent seu decidat dispiciet et mode-
ret cujus vel quor. decisioni Partes utraq parere et acquiescere ac
Judicat. pati sub Poena Bnis in Casu Contraventionis illo in
Trno Condnis sup. Pte Contravenie Publicane debeant et teneant
alias Deris ipsa premissa fusius in se obloquens in dien hu-
diernam recte Cadens et devenie ex Requisicione Suprascri
SS. Stanislai Pauli Adami et Josephi Pęszynskich fra-
trum inter se Germanor. ad Eadem Bona Zglenice utraq pra-
via de adventu sui per Literas missibiles ante unam
hebdomadam facta Avisacione Condescendit Jurisdictionem
suam offsam praecustodita prius pace et Securitate Publica
voce Suprascri Mlis acclamare injunxit, Quo in Trno
acclamatorio Ptibus et quidem SS. Stanislao Adamo et Joseph
Pęszynskie fratribus inter se Germanis acto et cito ptor S. Paulo
Pęszynski acto et cito per S. Laurentium Bromirski in senum
Ptentem SS. Petro et Martino Pęszynskie Cassanae et negotij cito
et acto ptter. Et quoniam S. Thomas Pęszynski cito praesens in
Trno Condnis disparet et se rne Contraventionis Decen in Pun-
cto injuncta ex divisionis Sortium in Bnis Zglenice magna
et Parva existens inter Suprascras Ptes Lato in Lucro ulterio-
ris fortis faciens Executionis Condemnare permittit Pro-
inde sup. Eod. disparens decernit Condemnad ad quam Pu-
blicanae addit Mlis Judicij sui Condrlis apparitor Qui
Mlis Satisfaciens deputacioni suae a Judicio praesens
Condrli habitae memorato Bnis Poenam ac ipsummet
S. Thomam Pęszynski cito disparens esse banitum Juri
Communi Contrarium et rebellem hic in atno Stubae Ju-
dlis ac in alijs Locis Publicacioni solitis praesens plurimi
nobilitate ad Judicia moderna forq publicum Congregato
alta sua preconica et sonorosa voce proclamavit Publicavit
tum Lationeq
Dimissionis sortis indebite occupatae cum dandis calculi tum aliarum pretensionum
et

et ad notitiam omnium protunc praesens indubiam deduxit de quo praesens idem mlis fecit relationem. Postqm publicatio id praemissum est Judex Locci Burgi Condrle profaciens executione Causam praesens Cum toto Ejus effectu ad M. Loci Cpnicum seu Mm. Locor. Vcpnicos remisit remittitq praesens Cum Comparens vero Causa praesens ad plenariam Convictionem disparens Suspendit T.C.

Mathaeus Krzysokowski B.C. Plocen. Ffma

ad Oblationem G. Stanislai Pęszynski Condemnationem infrascriptam in ~~Bonis~~ Fondo Bonor. Zglinice per officium Burgrabiatus Castri Plocen. ~~obtentae~~ in Termino Condescensionis expeditae obtente (inserat) cujus originale circa acta relictum.

Jeruna

in Castro Plocen. Feria Quinta post Festum Exaltationis S. Crucis proxima scilicet Die Decima Octava mensis Septembris Anno 1749

Officium praesens Castren. Capit. Plocen. ad Oblationem Gnosi Stanislai Pęszynski Condemnationem infrascriptam in Termino Condescensionis in Fundo Bonor. Zglinice major et Parva super Parte inferius explanandae obtentae et publicatae manuq. Gnosi Burgrabii Cnae Plocen. Subscriptae reproducens ad Acticanae actisq praesens ingrossandae suscepit in tenore sequenti (inserat) Originale Ejusdem Condemnationis circa acta relictum.

In Castro Plocen. Feria Quinta post Festum Exaltationis S. Crucis proxima scilicet Die 18 mensis 7bris Anno Dni 1777mo.

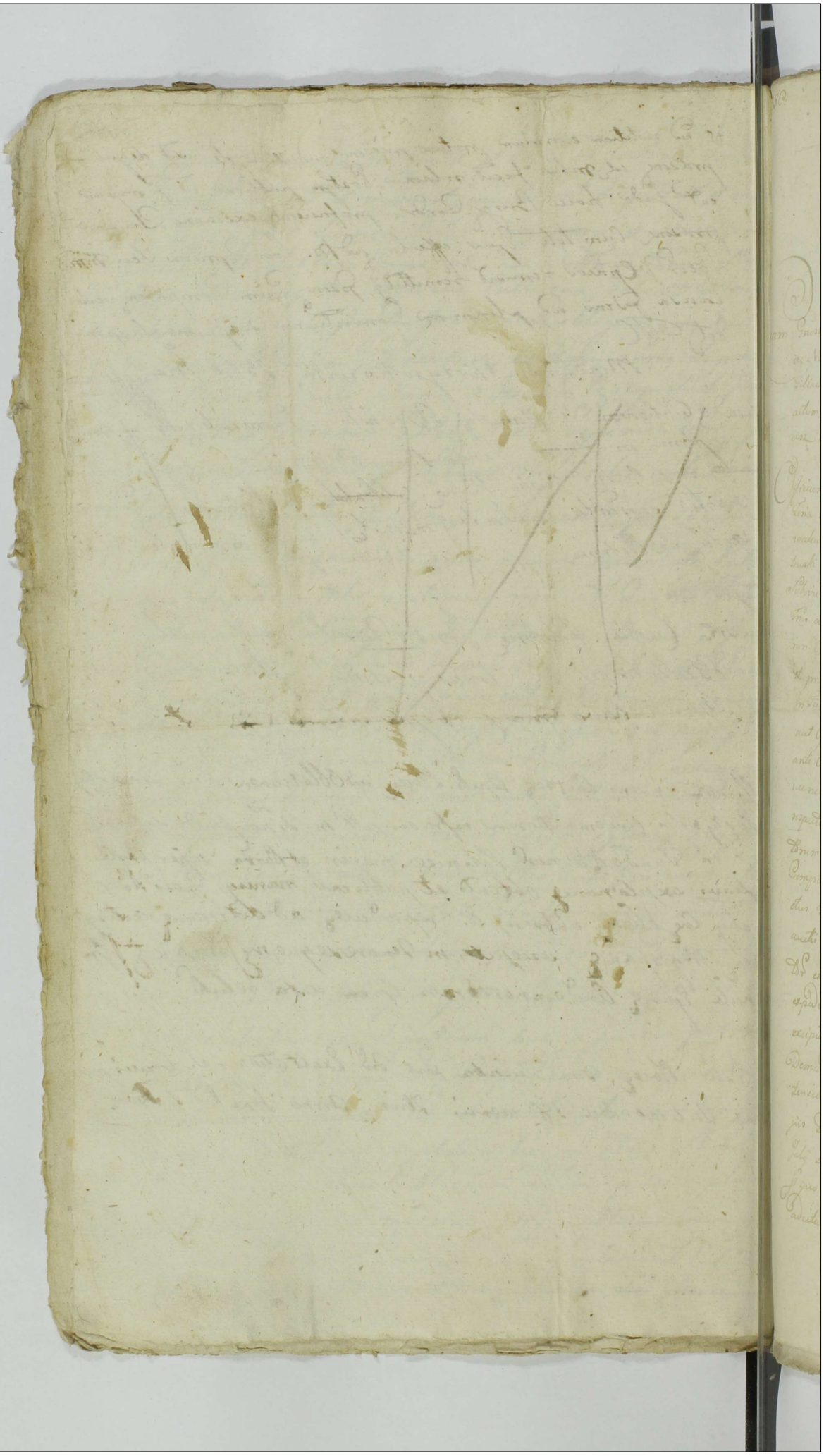

53.

Actum in Fundo Bonorum Narowsick Respon
dy situ: in Pmo Cendnis Feria Secunda in
Pmo Festi Sancti Matthej Apli Anno Domini
millesimo Septingentesimo Septuagesimo
Septimo

Coram Nobo Adamo Nidzelowski Camerario Pnis Rogen in presentia Nobilium
ac Nobilium Antonij Pethey Matthei Burgrabi Pnis Rogen et Joannis
Filiastrorum Narcyssich Liud Suminski Francisci Suminski ac aliorum de
actum presens Congregata ita nam Mlis Ani Paulus Bardi Simonis Oppi
noz de Wilczewo nathi et juratj actum presens acclamans

Officium Camle Pnis Rogen Inserendo Decretu Judicij Pnis Rogen in Proclo
ma sequenda pte Dni Rogatidnem anno presenti Inter Egum Thomam Ko
rowalewski actu et citatu ex una, et Illustres ex medium Nobiles Thomam Kie
lisali Cenium Collegiatae Rogen et Albertum Skrzynetzki Mansionarios
Pbrinq Citatu et actu pte ex altera proluta Quo Decto Cendescendo Judicij
Pnis aut Officij sui Camlis Rogen Duor ubi hic unius ubi duo absentis
non Obstante Dum modo unus Nus fidex aut Camius Pnis citati in
Egm Feria secunda post Festum Sancti Bartholomej Apostoli Anno Dni
In Cujus presens Bonis Narowsick Respondy et assignata Quer Jui m
aut Offm Camle mutuo Partium Sumptus Cendcendum Cendescendendum
ante Omnia Compertatidnem Traditionis exprendem Bonis Narowsick Respondy
rae nec Contractuum Inter eos et eos Egm Nicolaum Nazarewski Pnotatio
rapectus Tenutariae Possessionis Cnscriptidnem, ac alios Quosvis Documen
Bonum Causam presens cujusvis per quem interest demandabit, Quibus
Compertatis Traditionem utrum properditus nata nec ne Considerabit, Contra
ctus Tenutarius Cognoscat revolvat de eisdem latione aut reparatidne Bono
rum vel dispendiis Inimicitiis angariatione cujusvis prosequatione sub
Dni excisione Sylvae Cultus Damnis Injurijs Incurrentibus, Inquisitionem
expedit Juxta Statuta quatus opus fuerit tum Calculum aquo debitum
excipiet, Solutidnem Summae quae et Quantae ex Documentis apparuerit
Demandabit, Bonis cultionem Omnimodam in omnibus et singulis pre
tensionibus pretendendum Contentiabit, Disputabit et medebitur, Ce
jus Decisioni stare parere et Judicatum pati debebunt ac teneantur
Ipsi sub pena Damni Illo in Pmis super pte Contravenientis Publicam
Quae Cendis Pmo pte quia voluerint, repetitionis Causae proponendi
Audiendi, Audiendi Comparere, et Judicatum pati Debebunt

sub eorum rigore pene Bannis in Tmo ipsis extendendis, vigore Cujus pr
mum Dni ad Limitationis per Offm suum de data in Zelowa Die Vig
ma Festa Marcis Augusti Anno Labente fluente ad acta Civ Plocens Sab
in Vigilia Festi Sancti Matthey Apli eidem Anno per Oblatum prout
et pro die hodierna prorogato, ex requisitione Officiosa Mri Joannis Ma
lewski acti Jdem Offm Actis Cond esse ndi, Jurisdictionem suam Offici
meum Dilo prius pace et securitate publica fundavit ne pars Pars
ad suj Comparitionem prefixi Mri curia mare fuisset. Quo in Tmo Part
Illustr Admodum Rndo Alberto Swiatkowski Preposito et Mansionario
Sobriensi acto et Citato pltr, et Mro Thoma Kowalewski Citato et ad
pltr. Illustr admodum Rndo Thoma Nieciecki Canco Collegiate Plo
Preposito Siciensi antecto Comendario Sobriensi Citato et acto pl
et Mro Posthumo de Rupowskie ob Mri Bartholomej Rubicki Scilla
Omnium Delicta Conte Vidua Matri, Josepho Prefecto Artilerie Re
filio, Thoma Priorym Fratribus germanis Rubickie inscitato per Mro
Josephum Rubicki suo et matris ac fratrum suj nomine pltr. Mro Jo
seo Rubicki et Dorotheo de Rubickie Mri Pauli Sutkowski Dep
ti Lowicens Conte inscitato, et pro citatione, actoribus per Ipsum Va
tinum Lotowski, Mro Casimiro Cichowski Tribuno Regimenis Cor
Dobrinens per Mros Rubickie et Sutkowski inscitato pltr, et Offm
Comparitione admissa pltibus expartis mandat, terum quoj Mros Stan
Dowie Nium Ostrowski de Tmo et Contento citationis suae Jnscriptis
et litis Magnifici Rubicki Ordinatum de Data Die 26 Junij M
Anno inter ob Incos Ludovicum et Alexandrum Karwowscki actores
et Perillustrem Rndum Mrum Rubicki intuitu Resignationis de Bonis Ka
sich Rispendy Nobilem Canonicum, tum Resignationem cathedram in Ec
Plocens Sabbo in Cmo Festo Natalis Sancti Joannis Baptis exorta
Cum Omnimoda citationis ab impedimentis Lucrativum, Reponen
Judicio suo Decretum Solutionis in Plocko in Tmo Communibus in Cu
Linia Secunda pst Dm Regalidum millesimo septingentesimo
Dragesimo Secundo Anno Inter Nobilitatem ob Mros Comercis Ranen
ab una, et Illustrem admodum Rndum Andream Lukzewski Ling
tum Sobriens ab altera Partibus ob Perillustris Rndissimi Ab
Canonici Cathedralis Plocens intuitu pretensae Summae mille Flo
gentorum Florenor Polonicor ad protectum fuisse dicitur, citatis, com
mendatis tam Nobilibus Rubicensibus, quam ad Bona Wojewodz
Ostrowski Tribuni Regimenis presentanej hucusque, quam Illustr
mum Rndum Swiatkowski Preposito et Mansionario Sobrien
Decre

ad eosdem Cæsareos Stubicianos extendi probetur, Quemadmodum per Decretum
Consilii vigore cujus per ayatur presens Confessionis respectu Excellentium
nunc promotarum, officio sui Camli Dispudiandi potestas non est pre-
cinisa, Proinde tam Cæsareos Stubicianos quam Illustrem Dnum
Horski non posse in Suo prenz Consilio Causam Judicatum, imo eum
vam viam agendi reservando, libros Mis Ostrouski Stubicki a Suo
presenz Offo pronuntiat. Vicelimus Partibus principaliter mi-
ce ayenz Causam penz respectu Traditionis Exhibitionis praequi Jubi
praecautione alterutrius plium Controversiis in Judo pendentis evanuit
Cum tam Illustres admodum Dnus Thomam Horski Albertum Chwat
Horski quam Dum Thomam Kowalewski Comparentes Traditionem Officium
Bonor Karowicki Respinen tum Contractus quovis tenutenis ac quevis
Documenta Causam presenz cirnenz in instanti: et Quemadm. Partes
Traditionem ac Contractus Tenutenis tum Quitationes manuales di-
solutis Contributionibus ac proventum de data et anno Instantis circa re-
solutionem negotij specificanda Comportarunt, Inquia Comportatione Quem
niam Partes Comprobationem Juramenti ac cujus realitatem Com
portationis petiendum, Proinde Judm Duernt Quatinus Partes Com
probent in eam Rotham, prout Omnia Documenta Causam presenz
cirnenz realiter Comportarunt et nihil in prejudicium cujs Cala
runt, et addatur Mis ad pronuntiandam Justi Rotham, mediatinen
tem Illustres Admodum Dnus Thomas Horski quam Dnus Horski
ski: Quo Attento Jurto Officium presens ad recognitionem statuum Bo
nor ac Comprobationem Traditionis cum Partibus acceptis, et Quo
rum Decursu in nullis edictis Villanis ac Subditis Traditi
ne Comprehensis apparet Proinde Offo recipiendam eke Inquisitionem
per utramq Partem eduendam adinvenit, et addatur Mis partibus
ad Juretim super Juramento Rotham Justam, prestiturus Illustres Ad
modum Dnus Thomas Horski et Dnus Horski, et Locis Inquisi
tionis ed asenit, post quas eductas Inquisitiones Offo presens ad
Litem eadem ac Discussionem Documentor perpetes reputandum
accepit: Quo ad citatum Illustrem admodum Dnum Thomam
Horski Parochum Pollegiate Horenz et Albertum Chwat Horski Pos
sessorem Soborien Antecessorem et presentanei mentionatum Soborien
Bonor Karowicki Respondere cupere fundamus Stubicianos Subditos
anz Dum Thomam Kowalewski Formalis et Intitulati
tam ex Inquisitionibus quam Documentis Officio suo Deductis et

Quo

Confederatis militibus quam Exercitui Regio tam junctum cum Subdito quem
per Sapp. intendendo fundi subdita exoliisse, seq. nobilibus Quatuor emergasse
in expensis tenutis Capitaneis Armi expensis mille tercio M. Zuiszewski ex
Summa pro tenuta Pa Kowalewski detunecasse, post determinatum tenutam
Dtus Dilam Mleniewski Visionem Processum de Dato 27 Augusti
in Anno 1774 Jedlinowick per Nlem ac Nobilem Dnum Inscriptione Imm
nuenum ad fieri Curialium et Villanis non modo ad teneum, ver altos
Tradicionem existere Jussit, ad acta Gen. Plocens. Pa bta pro Dn Mleni
ciense 1775 Anno cang. pinciis, ad extremum deducitur Officio sub Con
di Illustrem ac Rmum Reverendum Thomam Kiciewski Canum Collegiate
Plocens. proture mensionarium Sboriens. et actualem Suffragans Subie
ctum ac Possessorem Conventionem Amicabilem in Sklarz 18 Julij 1775
Anno Cum Mro Thoma Kowalewski respectu tenute Annualis Sabbi
mediatis Bonis Respondy provisionaliter 100 Flor. Pol. Cum offeren
ta Solutionis Summe cum provisionibus ac praescriptione Dtus Respon
dens in Causa ducti in Vigilia Sti Nicolai, et Joannis Baptis
vel in defectu solutionis Summe cum Condicione super Dum Hercul
Imperata, ne hanc sibi tradituum sortiri non cupiens, ni Illustri
Mendo Kiciewski p. cipale Summa Centum Flor. in altiorem te
nutam dimittat, pro Capessitum tali modo per Illustrem Reverendum Ki
ciewski Depositorem Suetus Officii sui per Nlem Joannem Chrombach
ad Capiend. Bona Disputatum Emimitiones Literas Regestro Centu
rionis, nunc una Summa subscripsit Illust quod ex scriptis Judi
ciis, ac Confirmatione Tradicionis cum Statu Quantico Bonis Dnis
suis subditis adscript. Villanis existens ejus Nuncium Inquisitoribus
Comparitum Sd Dum Thomam in Descripta aetate post Domestican
unum filium Cathurinum Sponsi morbo infectum esse, et per alteram
filiam Conjugatum in Parem Illustrem Capituli Plocens. manens cuius
Parentem cauptum esse, via mendicandi Panis ad mensa existere,
filium Dum Sigismundum Unit pro Dum Regazinski Tenutarium
Circa Agriculturam pervisum, fugam arripuisse, cum Sigismun
m expeditione Demetrium, et Dantium ejus vestis filij Demetrij
sibi rapuisse, alteram item Cathurinum filium filie discessisse, alterum
Filium Andream ad Bona Mlichowo pro famulatio per Patrem Dnum
Bonum, nec Petrum, Sum tunc Adhuc, Annos Circiter 8 tres pleri
Orbi, tres pleri Sancti Rmi Dni patrui, quatuor pueros Parentis
Thome, quam filie ejus Dum Kowalewski cuius pro Patrem
ad Wdecensi Viginti Unus, Sum sex Annos, Dum eorum

Sebastianum Kiz Dolin quodam super manum Laberanz sine Causa Possessionis
in fuga ivisse, Pertem suam et Libens in fundo deseruisse Paratam Fuga
nimis vetustas sam desolatis per Petrum Kowalewski, Jusac Illustris Reverendissimi
Luskii, existanz solvere Contributionem sumcelem Dirjectam esse, Cetera enim
edificia vte ante hac et nunc vetustate offirmis suo apparuisse non nisi holo
Caricale per Petrum Kowalewski reedificatum esse in Sylvis Reverendissimi Episcopi
sante Possessione sui mansionari atus Sonvieny, Arbores Pinatias plurimas
In Curiolum, bruxatorium, Tabernam in his bonis extruendas Utrum esse
non tamen has Arbores deseruisse, quinimo per homines extraneos excepta
fuisse Petrum Kowalewski Principalem ac ejus tenutarios Possessores in Fra
dictis Bonis Eunomi cam bonam gessisse, exinde nullum Dei sum Causa
Quamobrem Ofm presens Sendet: Quo ad citatorium Illustris Reverendissimi
Luskii respectu Quanz pretensionem inquisitionibus non probatur,
Incompetenter agere cum meo Kowalewski Judo adinvenit. Quo ad citatorium
rium Illustris Regni Chwalkowski Quo spectat valorem panis Bonorum
Deservit Judo Quotenus Petrus Kowalewski quantum ejusdem pecuniis
percepit Comprobet, Comprobavit Super Summam Reliquatae Reverendissimi
Jam autem ex Penis Vendis Inquisitionibus probatis Viginti quinque
Sex pro Fundo Florenos octo, pro Avena Florenos Decem, qq 65 pro tritico
florenos 8 qq 65, pro Bobus Florenos Quatuor provectibus malis Florenos 12
per Petrum Thomam acceptis pro Centenibus tempore existentibus florenos 3 Ulrum
Videlicet Summam Centum Quinquaginta Florenos tam per me examinatam
Judicij sui adinventam quam Juris per Petrum Kowalewski pro Bobus ex
dam Ofm presens Computavit, et eandem de Summis Petro Kowalewski proveniens
Desolatae sententiae Quantum spectat celebratum Petri Kowalewski cum Illustrissimo
Reverendissimo Episcopo Chwalkowski promotum Judo presens Sendet Quo
Circa Contributionem Capitalem primo Confoederatis ac post Regiminis Pedestri
Quondam Suae Regiae Mtis pro quatuor Annis elapsis Ratha ex medietate Bonorum Respondy Capitanei traditis per Florenos octo Posses Unum cum eo
mam Sexaginta Quatuor florenos Posses 6 efficiens Cum vero pro expeditione mili
et Stipendijs Confoederationis Altus Petrus ac Contributionibus Extraordinarijs
sive aliis futurazis Summam Septuagendam Sex Florenos Posses existat Du
bold ex reproductis Quietatis nibus liquidat, ex quibus Summis Ofm presens
medium damni Possessori Petro Kowalewski imputat, et nunquam nisi super sum
mam Trecentos Octuaginta Quinque Florenos Pol proportionem Petrum Kowalew
ski ad Comprobationem Juramenti admittit, Quorenda Quotenus Petrus Kowa
lewski Comprobet prout Ipse eandem Summa per Judo presens Liquidatae
Justi ad solvendum Debitur et adjudicatur Mtis ad rothisanz prestitis
super Summam Decem florenos Pol Quo attenta Juramenti eandem ex
mam Justi ecclesiam cum alijs summis Petro Kowalewski solvendam, ac pro
cato Quantum spectat Calculum ex Bonis traditis per Illustrem Reverendum

Chwalkowski Epum

Chwathowski pretenzam Lucriam Judicio suo probatur Contractibus Tenutarijs Inter Dnos Kowalewskie ab una, et Illustres Rendes Ryzinski Kizielnicki Antonium manzionarios Sobrinos pro Summis prima Centum Octuaginta altera Centum Ulnos tradita Bona tenuisse, et In subsequentes Annos Similem Summam solvi spopondisse Dnum Rogozinski et Mum Kraczewski illig Patres Kowalewski Quo tamis Centum quinquaginta Florenos solvisse Jure Contractibus manzionarios quia hereditum Calculum meritis caspe Primo attento premissis Contractibus Illustrem Rendum Chwathowski ute modo primum in anno proxime elapso Institutum manzionarium et Bonor fundatialium Possessorem non posse pretendere Calculum a Patre Kowalewski Arbitratus, Deinde illig fundi pretenzionibus perpetuo abinitum adse habitis Judm pristando Duno Judicij Tmo Florenz in Regni Zona 4ta pt Festa Solennia Sancti Pentecostes 1768 Anno Sub Die mil Quatenus Illustris Admodm Rendus Albertus Chwathowski Summam mille Quingentor Flor Pol una cum proxime ad similem Summam ad alia tum penam Quatuordecim marcar Pol anterioribus Dnis adjudicand nec non penam trium marcar Pol aspro Contraventore Dnor Judicij Tmi Lauxbrenz penam dupliceor denij In Sublunem Condemnatos in Judicio Tribur Lauxbrenz super Admodm Rendo Ryzinski Obtinte illig duplicem Quatuordecim Marcar Pol ad extremum in Subhastationem Condemnatis ultimante Zona Quinta in Vigilia Festi Nativ Sancti Joannis Baptie eodem Anno in Cur Florenz exploratis Kowalewskich super Rendo Ryzinski obtinte cui pro Contraventore ne ejusdem deceri penam Quadruplicem Quatuordecim marcar Pol una cum summa Ducentor Flor pro pretenzionibus fundi Justo arbitrio exclusa et eadem Summa Quingenta Quinque Florenz pro pretenzionibus Laboranti Thome nunc in Parzen Prea Ecclesiam Sikeniny mendicab Pane viventis Zona Illustrem Rendum Chwathowski relicta in et pro Vigilia Festi Nativ Sti Joannis Baptie Anno proxime venturo incidenti Patre Thome Kowalewski pro ea omni securitate pertinenti Duabus Alexandri et Alberti Kowalewskich aut Suum cui si reperiantur ex Originali Summa ejus respiciens pro Summam Kowalewski in Bonis suis Jacobeng Penam officii et actis Pen Capitd Florenz sine quibuscis Juris Effugijs et protellationibus solvat et realiter enumerat eidque sub pena Banni Tribur in Casu Contraventionis Prea mentionem faciend ad publicanda Dnus Quoque Kowalewski post levatas Summas in una Septimana de Bonis Condescendat et Bona in statu ad presens existe

existenti Cum Inseminacionibus traditis Reverendo Chwałkowski Dimittat sub simili rigore extendendo laila Quatuordecim Marcarum parti per ptem Compensanda Judicio per medium per utramq solvenda

Adamus Mitodrowski Camerarius Mrus Plocensis mppa.

Offm pens Crone Capitl Plocen ad oblationem Illis G. Stanislaus Turowski Decrum Condle infrascripti in Bonis Karwowich Dec ~~[illegible]~~ spondi per offm Camerariale Plocen inter Ptes intro contentas Stat reproducen ad acticandum actis q pseng in grossanq suscepit in Tenore sequen (Inserat) originale Eplosq Dari circa acta est Relictum

In Cro Plocen idq sub Celebracione Judicior Tra 4ta pt Dcam misericordie pxa scilicet Die 6ta mensis maij ao Dni 1778.

Actum in Fundo Bonor. Miłodroi Sorteque Gsor. Miłodrowskich hæreditt idq in Trno Condescensionis Fra Quarta ipsodie Festi Scopularis B. V. Mariæ Ao Dni 1777mo.

Coram Gso Adamo Miłodrowski Camerario Trri Plocen. in præsentia Gsor. ac Nobiliu Mathæi Krzywkowski Burgrabij, Petri Bystry Instigatoris Cren. Plocen. nec non Mlis Rni Glis Providi Simonis Aperijasz de Włoczevo authi et Jurati, Actui Psen. adstan. et Eunæ acclaman. Offm itaque Crmle Trre Plocen. in sistendo Decro Judicij Trris Plocen. in Płocko in Trnis Communibus Trribus Fra secunda pt Dcam Rogationu, Ao Curren. inter Gsos Antonium Valentinu Stanislaum Patruos, Mathæum, Michaelem, olim Gnosi Alberti, et alterum Michaelem olim G. Josephi, Filios, et Filiastros Miłodrowskie, Sortiu in Bonis Miłodroi hæredes Actt, ab una, et M.M. Petrum Dapiferum Culmen. Antonium B.C. Plocen. Fratres interse Germanos Bobrowskie, pte ab altera Citt lato. Quo Decreto Condescensio Officij Crmlis Trris Plocen. Unius absentia non obstan. in Fundum Psen. Bonor. Miłodroi Captato tempore præcenden. tamen tempestive ptium avisatione Conducen. est Assignata, quod Offm mutuo ptium Sumptu Condescensuram de Prætensionibus Fundi Sortis Obligatæ de Desolatione sive reparatione Borrar. Excisione Acetis vel et per ditis Inseminationibus inquiret, investigabit, Inquisitiones Eo nne expediet, Juramenta excipiet, bonificationem omnimodam quod Cui et à quo Competierit sententiabit, Solutionem Summæ in vim Exemptionis provenien. et levationem Ejusd. injunget, Trnos præfiget, Rigores annectet, Ptes in Omnibus et Singulis Circumstantijs pro Exigentia leges Justitiæ ac Trnis ptis acto finaliter disjudicabit, et moderabitur, Cujus decisioni ptes parere Judicatum pati et acquiescere sub Pœna Bnis præsen. in Trno super pti Contravenien. publicanæ adstrictæ sant. pro quo Condescensionis.

Condescensionis Trino ptes quos voluerint, et negotium proposu
adcitare, adcitanq sub rigore simili Comparere tenentur Vi-
gore Cujus praemissi Decr Condnis Offm Praesens Crmle
Curie Plocens ad Prona memorata Milodrowi Avocata pr
ijs pte Actr per literas Epistolares missibiles determino
toquè, pro die hodierna Trino ex requisitione Offsa ptes
Actr Condescendit, Jurisdictionem suam Offsam me-
custodita prius pace et securitate publica Actibus
Judiciis Congrua Voce Supradicti Mlis Actum hunc
Acclamare Fundavit, ac pt ptes ad sui Comparend
praedicto Mli Acclamare jussit. Quo in Trino ptibus
quid Jnnis Valentino, Antonio, Stanislao, Patruis
Mathaei, Michaele, olim J. Alberti, altero Michaele di
Gi Josephi, Filijs et Filiastris Milodrowskie Actr, per Eos
Dos Antonium et Valentinum Milodrowskie, suis et Fra
tris ac Filiastror nnibus pltr, Et Mri Petro Dapifero
Culmens, Antonio P.C.P. recto Sensu Curens Fratribus
Bobrowskie Citr et indicens, per Eund Mrum Bobrowski
Dapiferum Suu, et Ejusd Fratris sui nne pltr, Jn Tho
resio de Bobrowskie primi olim J. Josephi Milodrowsk
ad presens voti secundi P. Mathaei Kraiewski Conte ac
Eo emet Manto per P.P. Milodrowskie Adcitr per Eos
P. Krajewski suu et Contis suae nne pltr; Coram Judicio
Suu Condli Comparuit, et secum Judtr Controvertens
quar ptium Controversijs in Judm Suu inducto exauditis
teneri ante omnia tam P.P. Milodrowskie sortis in Bo
nis Milodrowi haeredes, quam M.M. Bobrowskie obligat
Possessionis ac P.P. Kraiewskie Adcitr Comportare Con
tractus quosvis et Inventaria statum Rr descriptu
quaq alia Documenta Causam Jsam Eorum Judm
praesens adinvenit, et decernit. Quatenus Eadem ptes Jpsa
sua Documenta Competent idque in Instanti; et licet qui
dem Contractus et Inventaria ac alia Documenta circa re
solutionem negotij specificata ptes inter se Agent ac P. Krai
wski Adcitr Comportarunt, Quoniam in Eadem Comportatio
ne non persistunt proinde decernit Judm. Quatenus Sufficien

tias. Eadem

Eaæ Documenta Comportent in Instanti. Et quoniam loco Suf-
ficientioris Comportationis ad Juramentum se trahunt, proinde
admissibilibus adinvento injungit Judm. Quatenus Compro-
bent in Eam Juramenti Rotham: prout omnia et singula
Documenta ad Causam præsenti spectanti realiter Comporta-
runt et nihil in præjudm sui ex Eisæ Calarunt et addit Mlis
ad pronuntianæ Juramenti Rotham: Præstiterunt, tam G. G.
Antonius Miłodrowski, suo et Fratrum ac Filiastrorum suorum
nne, quam Mathæus Krajewski itiæ suo et Contis suæ
nne, nec non Mcus Bobrowski Dapifer Culmensis suo et
G. Antonij Bobrowski Fratris sui nunc rectis sensibus -
Carens nne, Quo attento Juramento Judm ab ulteriori Com-
portatione ptibus liberis pronunciato, ad discussionem Ea-
rumæ Documentorum et revisionem ac Confrontationem Sta-
tus Br cum Inventarijs Conscripto, ac ptibus Judm præ-
accessit Qua peracta revisione licet quidem ex Inventarijs
de data in Miłodroi die Decima nona Julij in Ao 1761
inter olim G. Josephum Miłodrowski Actt. Fratrem et Pa-
rentem Sortum in Miłodroi Cohæredem ab una, et Lau-
rentium Kowalewski Conscripto in minori nro et quanti-
tate Inseminationes quam nunc ex Judli revisione majo-
res extitisse patent Quoniam vero Contractum et Inven-
tarium intr Eorum hæredes G. G. Miłodrowskie, ac G. Antoni-
um Bobrowski Conscripto ptes non producunt, de quan-
titateque Inseminationum Judm præsens non informat
Fmo minutiores Sulcos Possessores Ejusdem Sortis arrasse
abiciunt, proinde Judm suspensa resolutione totius Ca-
usæ necessariam esse Inquisitionem in probationem Ob-
jectorum per utramque ptem educenæ Judm sententiat In-
quisitiones suas educant, et super Incorruptionem Testium Com-
probent. Et quoniam G. Valentinus Miłodrowski unus
ex Actt suo et Fratrum ac Filiastrorum suorum nne, tum
Mcus Petrus Bobrowski itiæ suo et Fratris sui nne Ju-

ramentum.

Juramentum praestiterunt, proinde Judm Psens injungit. Qu
tenus ptes Interrogatoria Conscribant, et sibi ab invicem Co
municent et Inquisitiones educant idque in Instanti: Con
scripserunt et suas Inquisitiones eduxerant, post quas edu
ctas Inquisitiones Judm Psens resolvendo Anteriorem Su
spensionem ad lectionem Earunde Inquisitionum ac discus
sionem Documentorum per ptes repositorum accessit, quibus le
ctis et per singula Puncta discussis, Quando quidem ex Docu
mentis ac Inquisitionibus, tum peracta revisione Coaequa
rum evidenter patet olim G. Andream Miłodrowski Actt
Parentem et Avum Sortem suam haereditt super Bo
nis Miłodrowi olim Gsae Mariannae de Kozłowskie Rokitni
cka in Suma Duorum Millium Tinff primo Contract
de data Plociae die prima Junij 1756to Ao Conscripto po
Actis Crenae Plocenae Fra 5ta in Vigilia F. V. G. V. Mariae Eo
Ao, deinde olim Gso Francisco Bobrowski Actor Parenti, Sa
batho in Crastino F. Nattis S. Joannis Baptae 1757 Ao inva
diasse, tumque olim Gsum Josephum Miłodrowski Andre
Filium Contractum de data in Miłodrowi die 14 maij 176
Ao, in scriptione Autha Crenae Plocenae Fra 5tia in Vigilia
F. Nattis S. Joannis Baptae Eodem Ao, Gsis Laurentio et Ma
riannae de Ciołkowskie Kowalewskim Congbus in Simi
Suma cum nexu solvendi census, a Suma Octingentor
Ecclesijs Dobrinenae inscripta Obligasse, Inventarium
Status Bonorum in Miłodrowi die 19na Julij Eodem Ao co
scripsisse, ad extremum in deportationem Gsorum Kowalew
skich tutorum G. olim Josephum Miłodrowski Sumam Si
lem Duorum Millium Tinff a Gso Antonio Bobrowski
coasumpsisse et Ejus Sortes in Bonis Miłodrowi et Kam
ki Actis Crenae Plocenae Fra 5ta post F. V. G. V. Mariae
1764. Ao invadiasse, Contractum tamen ac Inventarium
Conscriptum in Judo Suo utramque ptem licet non re
posuisse, Compensationem enim Praetensionum Fundi

per ptes.

per ptes utrasque ab invicem formatar a se praetendisse, et licet ex per acta revisione constat, Inseminationes hiemales Siliginis hiemalis Sulcos Trecentos Octuaginta Octo, Tritici Sulcos Triginta quinque, Avenae Sulcos aestivales centum Unum, Hordei Sulcos Quadraginta quatuor, hiemales, aestivales Siliginis Sex, Pisi Sexaginta quinq, Ocimi Triginta quatuor, Brunionis quatuor, Sulcos aestivales in Campis extasse, Has Omnes Inseminationes Ultra Inventarium GG Kowalewskich Majores ad praesens esse, pro Jisae Bonificationem MM Bobrowskie et quia pro Sulcis Centum quinquaginta Septem Siliginis hiemalis, jam vero Siliginis Vernalis Sulcis Viginti quatuor, Tritici Triginta quinq Hordei Triginta novem, Sulcis hiemalibus, Avenae 49, Pisi Triginta novem, Ocimi viginti, Brunionis 4, Sulcis Aestivalibus super Inseminatis a GG Miłodrowskie haeredibus praetendisse. Quoniam vero tam ex Revisione qm Inquisitionibus Constat circa dimissiones antiquas Sortis Miłodrowszczyzna Sulcos per GG. Kowalewskie, et Antonium Bobrowski Uniformiter scissuris Octo vel Sex Aratos fuisse jam vero Eanae Sortem Gio Gronvalt intenutam per MM. Bobrowskie dimissam fuisse, Eunaeque G Gronvalt Sulcos multo minores consulto arrasse, per id notabilem auxesim et numerum Sulcor ostentasse, G quoque Pintowski modernum a MM Bobrowskie tenutarium Possessorem, duos Sulcos in unum Aestivalem arrari jussisse, Agricolas enim Eosae Sulcos difformiter Arrasse, quam obrem Judm de quantitate super Inseminationum sufficienter informari non valens propriorem M Petrum Bobrowski ad comprobationem Juratoriam super quantitatem et valorem super Inseminationem Judm adinvenit. Nihil omninus quo spectat praetensam Compensationem Contributionum per Milites Confederatos ad quietationes GG. Casimiri Chądzynski, Maraszewski, Czaplicki, Kleyst, Exactor et in hac praetensione injungit Judm

quatenus

quatenus M. Bobrowski quantitatem exolutae Contributionis ex Sorte Miłodroszczyzna ~~exolutae~~ et per medium Obligatorio Possessori pro damno agnitae comprobet in Instanti salvo moderamine Judicio Suo reservato. Movit Mcus Bobrowski ad Judm Plenum Trre Plocenę, non admissa. Tandem quoniam ptes super Summam Ducentor Octuaginta florenę Poll pro Inseminationibus Auctis et Contributionibus Confederatis erogatt Judicialiter secum Composuerunt. Jam vero probatum est, Contributiones Capitales pro Octo Ratis pro qualibet rata per Jll quatuor grossos Octodecem Poll. a MM. Bobrowskie percepisse, has Contributiones Regimini Pedestris Guardiae S.R. Mtis iteratim M. Bobrowski persolvisse, proinde Judm et in hac praetensione per medium ab haeredibus Obligatorio Possessori Compensationem agnoscit, et quotam Octodecem Jll grossos 12 Poll cum quotis pro alijs Praetensionibus agnitis inferius solvenę declarat. Post decisas fundi Praetensiones, Hoc Jae Judm Condescensiorale ad resolutionem Actoratus intuitu exemptionis Bonor processit. Decernendo quatenus GG. Miłodrowsci Summam Duor Millium Tinff quemque Tinff Triginta octo grossis Poll numerando Gso Antonio Bobrowski praevia locatione et omnimodo per M. Petrum Bobrowski Dapiferum Culmenę uti Fratrisci Fraenesim Patienę Tutorem providenda securitate, ne non Summam Ducentor Octuaginta Jll. et Seorsivam quotam octodecem Jll gross 12 Poll, pro Praetensionibus fundi Agnitas, Ejae M. Petro Bobrowski ad manus in et pro Fra 2da post F. S. Jacobi Apostoli Anno Curreo proximę Ventura Coram Officio et Actis Crenę Plocenę Capitt solvant et realiter enumerent, MM. vero Bobrosci Easę Summas levent, et Originalem Summam in Bonis.

in Bonis mundis locent, de Sorte Miłodrowszczyzna Condescen
dant, et in Possessionem haeredibus dimittant sub Poena
Banitionis in Casu Contraventionis circa Mutationes
faciendae super aliqua pte contraveniente, Et quidem
super GG Miłodrowskie in Trno Solutionis et Levatio-
nis Summar super vero MM Bobrowskie in triduo in
casu non dimissionis Bonor publicanda. Quita poena Qua
tuordecem Marcar Poll pti per ptem ab invicem Compen
sanda Judicio Suo per medium in Instanti per Utramque
ptem solvenda. Quo spectat Provisiones a Suma Octin
gentor ftt Eccles Dobrinc inscripta per M.M. Bobrow-
skie ab Ao 1768vo attestante quietatione manuali die
16 Junij per Illrem Rndum Czerminski Praepositum
Dobrinens datuata et Subscripta retentas Offm Prae
sens GG Miłodrowskim omnimodam evictionem ab
impedimento intuitu retentar ad Anu praesens Pro-
visionum apud M.M. Bobrowskie praecustodit De-
creti Praesens Vigore.

Adamus Miłodrowski Camerarius Terrae Plocen
mppria

Actum. Praesens Crem Capit Plocen ad obla
tionem Gse Hiacinthi Przedpelski Decanum Conde
scensionalis infra servum in Bonis Inferius nominandae
Offse per Offm Camerariale Trre Plocen Jnr Ptes
Inferius Exprimendas statum manuq Ejusdem Gse
Camerarij Subscriptum reproducens ad Acticanae
Actisque Praesens Ingrossandae Susceptum Tenore
Sequi (miseratur) Originale Ejusdem Dari Circa
acta Retentum

In Cro Plocen Sabbto ipso Die Festi Divae
Annae Genitricis GOMariae Salutat ig 26 Men
sis Julij Ao Dni 1777mo

Inter G.G. Mitodroski
et Bobroskie in B.
Mitodroz
Decretum

55

Actum in Bonis Wazynko Sorteq S. Ignatij Laguna. Citati jure victi Feria Secunda Post Festum Sanctorum Petri et Pauli Apostolorum Scilicet die Trigessima Mensis Julij Proxima Anno Domini Millessimo Septingentessimo Septuagessimo Septimo.

Coram S. Joanne Suliński Burgrabio Castrensi Plocensi in Praesentia SS. Laurentii Bromirski, Mathiae Pęski ac aliorum Plurimorum Nobilium ad actum praesentem Congregatorum nec non Ministerialis Regni Generalis Providi Mathei Skubałowski, De Bonis Białyszewo Authentici et jurati ad actum praesentem acclamandum assumpti et eundem acclamantis. Qui Quidem S. Burgrabius Castrensis Plocensis insistendo Legibus Regni de peragendis executionibus eo nomine Sancitis satisfaciendo muneri Officij sui parendoq additioni à judicio Officij Castrensis Plocensis ad infrascripta peragendum per expressum habitae ex requisitione Officiosa Perillustris Reverendissimi Josephi Żórawski Canonici Cathedralis Plocensis Actoris jure vincentis cum supra scriptis Nobilibus, et Ministeriali in actu Contentis ad fundum praerecensitorum Bonorum Wazynko Sortemq Citati jure victi praecustodita prius pace et securitate voce praedicti Ministerialis condescendit jurisdictionem suam Officiosam fundavit. qua fundata partes utrasq tam Officiosam actoream jure vincentem quam Citatam jure victam ad sui Comparendum dicto Ministeriali acclamare injunxit ad cujus Ministerialis acclamationem Comparens Personaliter S. Laurentius Bromirski a Perillustri Reverendissimo Josepho Żórawski Canonico Cathedrali Plocensi actore jure vincente destinatus Plenipotens re producti Stam Decreto Officij Castrensis Plocensis

Plocen. de actu ejus in Terminis Querelarum Causarumq. officij
judicijs Castrensibus Capitanealibus Plocen. Feria Secunda in
Vigilia Festi Sancti Andreae apostoli scilicet die vigesima
nona Mensis Novem. Millesimo Septingentesimo Septuagesimo
Tertio inter Perillustrem admodum Rdum Zoranski Praepositum
Spitaliensem Actorem ab una et G. Ignatium Laguna
Parte ab altera Citatum Ratione Solutionis Summae
Trecentorum Florenorum Polonicalium cum Provisione
ac Poena Luita Trium Marcarum Polonicalium Actori jure
Vincenti adjudicatum Lato nec non Poena Banitionis de actu
ejus in Castro Plocensi in Terminis Querelarum tum
officii Causarum Judicijs Castrensibus Plocensibus Feria
Secunda post Dominicam Laetare Quadragesimalem
proxima ut pote die Decima Mensis Martij anno Praesenti
ex instantia ejusdem Perillustris Rendissimi Josephi Zoranski
Canonici Cathedralis Plocen. Actoris jure Vincenti
super G. Ignatio Laguna Citato jure victo Ratione
Solutionis Summae Trecentorum Florenorum Polonicalium
cum provisione Provenientis ac Poena Luita Trium Marcarum
Polonicalium nec non Contraventione Decreti Supra
specificato in Lucro Ultimariae obtentum et Publicatum Vigore
Quorum de Bonis Citati jure victi executionem fieri et per
ac sortem proporcionatam summae Correspondentem
exdividi Postulavit Cujus affectationi officium praesens
annuendo uti post rem judicatum ad Conscriptionem
Inventarij Agrorum se se contulit Cujus tenor sequitur
ejus modi Pole Ozimne, Nazwane Gay, Ciągnące się do
Granicy Dziembakowskiey, Nayprzod Płusa poczynaiąca się
od Gosunca do Sieprca idącego a ciągnąca się do Granicy
Dziembakowskiey stay czworgi małych, idąca Zytem zasiana
reszta zarosli Między Miedzamy, Ziedney JP. Franciszka Laguna

a Zdrugiey

a zdrugiey pracowitego kacpra. Item Płusa na zapłociu Poczy
naiąca się od drogi przez wieś idący a ciągnąca się do
Granicy Białyszewskiey Stay Szesciorgi idąca między
Międzamy Ziedney JP. Pana Jozefa a zdrugiey strony
JP. Franciszka Łagunow Zytem Zasiana podaie się
Pole Jarzynne. Pod strugę Grodkowską idące Płuska
Jarych Stacheckich Szesc Stay troygi idąca między
Miedzamy Ziedney JP. Jozefa Łaguny zdrugiey JP. Fran
ciszka Łaguny. poczynaiąca się od drogi ze wsi idącey
a ciągnąca się do Granicy Grodkowskiey na ktorey
Jęczmienia staie tylko iedno a dwoie Owsa zasiane
daley zarosła ta się podaie. Pole Ugorowe pod wieś
Ważyno. idące Płusa Jarych cztyry idąca poczynaiąca
się od drogi Kosinskiey a ciągnąca się do Graniey
Ważynskiey stay czworgi idąca iżłąka doney
należąca ktora nie iest pod Orana. podaie się
Post Cujus quidem Sufficienter Conscriptionem agrorum jam ex nunc
Per Illustri Reverendissimo Josepho Zirawski Canonico Cathedrali
Plocensi Actore jure vincenti in Actualem et Pacificam Possessio
nem Praefatis agros Cum inseminationibus utriusque ac cum omnibus
eorundem agrorum Commoditatibus in summa trecentorum Flore
norum Polonicalium nec non provisionali a summa Proveni
entis Poenaque Lucta Trium Marcarum Polonicalium Sufficienter
perducto processu tradidit et exdividit adque eundem Per
Illustrem Reverendissimum Josephum Zirawski Canonicum
Cathedralem Plocensem Actorem jure vincentem voce adstantis
Ministerialis ac praesentibus Nobilibus in Actu Contentis in Prae
fatos agros officiose traditos nemine impugnante et Contradi
cente introduxit Pacificam Possessionem assignavit Decreti
sui executorialis vigore.

Joannes Szulinski B. Plocen. mpp

Officium Praesens Crene Capit Plocene ad Oblationem Gnosi Martini Białowieski Traditionem infrascriptam pro Parte Perillmi Rend Josephi Zerawski Cand Cathe Plocene Officiose in Bonis Wazynkow Subsecutam Manuq Gnosi Burgrabij Crene Plocene Subscriptam reproducene ad Acticanae Actisq praesene ingrossanae Accepit in tenore Sequene (inserat) Originale Ejusdem Traditionis Circa Acta relictum.

In Cro Plocene Feria Secunda post Sm Immaculatae Conceptionis Gnosi Vgnis Mdi proxa subiect Die 15 Mensis 10bris Ao Dni 1777.

Actum in Fundo Bonorum Zdziembor sorteq successorum Ad Generosi Joannis Winnicki Hereditaria Feria secunda post Festum Divae Annae Genitricis Gloriosissimae Virginis Mariae scilicet Die vigesima octava mensis Julij proxima Anno Domini 1777.

Coram G. Laurentio Bromirski Burgrabio Crenn Plocen in praesentia Nobilium Antonij et Francisci Borowskich nec non Mtis Regni Grali Providi Martini Wygodny de Rochny Authi et Jurati Actui huic adstans et eundem acclamans

Officium supradscriptum praesens Crenn Plocen Executoriale Burgrabiatus, insistendo Legi positivae de Peragendis Executionibus ~~Deperagendis~~ eo nomine Sancitis satisfaciendo muneri Officij sui Burgrabiatus Parendoq addictioni à Mfico Josepho Zakrzewski Pocillatore Sieprecen Judice Crenn Plutus Plocen habitae Vigore Decreti seu potius poenae Banitionis cum ejus publicatione de Actu ejus in Castro Plocen Feria secunda post Festum Sancti Bartholomaej Apostoli proxima scilicet Die Vigesima sexta Mensis augusti Anno Domini 1776 super GG Marianna Kozierowska Ad G. Joannis Winnicki Relicta Consorte Vidua Matre Francisco Rosalia Fratre et Sorore inter se Germanis Winnickie Filio et Filia Minorennibus, atq Andrea Kozierowski eorundem Minorennium Avo et Tutore ratione non solutionis summae septingentorum Tpr una cum provisione ab ultima Quietatione ac poenae Luitae Trium Marcarum Poll ex Instantia G. Martini Winnicki Actt Jure Vincen in Termino satisfactorio obtentae et publicatae ad Fundum supra expressorum Bonorum Condescendit, ibidemq Jurisdictionem suam

Officium

Officiosam praetendita prius pace et securitate publica ac
bus Juridicis Congrua fundavit, et partes utrosque ad sui Com
parendum praedicto Mli acclamare mandavit. Quo in Termino
acclamatorio personaliter Comparens Gsus Martinus Win
nicki Actor Jure Vincens Reproducto Decreto seu potius
poena Banitionis cum ejus publicatione superius de ac
ejus exarato petijt Officium praesens de Bonis Citatorum
Jure Victorum Ex divisionem fieri et peragi, et ad Con
scriptionem agrorum Condescendi. Cujus postulationi Offi
cium praesens Executoriale Annuendo, avisata prius Parte Ac
Jure victa, ad Conscriptionem agrorum cum nobilibus ac Mi
nisteriali se se Contulit. Cujus Tenor est talis a nay przod
lu Ozimnym pod Grodnią podaie się Przez zawsią wsze
prętow pięć y łokci Dwa staiem iednym zytem zasiany
Reszta otłogu. z iedney strony od wchodu słonca Rowu, á Jm
Pana Stefana Winnickiego miedze z drugiey strony. Item
Pawłoczki Dwa około siebie leżące, których wszerz prę
cztery y łokci Dwa (każdy pręt w sobie zawieraiący łok
siedm y pół) wzdłuż ciągną się Troygi stay poczyna
się od Rowu a ciągną się do Lassa iedno staie Jęczmien
a Dwóie zytem zasiane miedzy miedzami iako wyżey Item
Pawłoczek prętow Dwa Troie stay zytem zasiane, á Cwa
staie otłogiem leży. poczyna się y konczy iako też y
dzy miedzami ut supra. Item w Dębkach pawłoczkow D
około siebie leżących zytem zasianych, których wszerz prę
prętow pięć y łokci trzy stay Czworo, á piąte otłogu czar
mi. Item na nowinach Płosa wszerz prętow 12 Dwoygi

zytem

Zytem zasiana miedzy miedzami Jm PP Kazmierza y Jana
ziedney á Jm Pana Stefana Winnickich zdrugiey strony
Item Płosa na Grodni wszerz prętow Dziewięć stay Dwoygi
zytem zasiana poczyna się od Drogi aciągnie się do Lassa.
miedzy miedzami ziedney Jm PP. Borowskich. á Jm Pana
Stefana Winnickiego zdrugiey strony. w Polu ugorowym
pod Winnicę Płosy Dwie około siebie Leżące, których
wszerz prętow iedenaście. Długości zaś stay Osmioro, po
czynaią się od Drogi, ze wsi Idącey, a ciągną się aż do
Rzeki skrwy. poczęści uprawne a poczęści nieuwleczone.
w Polu Jarzynnym pod małą Turzą Płoski Dwie oko
ło siebie leżące wszerz prętow Dziewięć, Czworgi stay na
których Jarki staie x. Grochu także iedno á Dwoie stay
Gryką zasiane miedzy miedzami ziedney Jm P. Jana á Jm
P. Stefana Winnickich zdrugiey strony. poczynaią się od Dro
gi á ciągną się do Ogrodzisk. Item na ~~Chr~~ Chrząsta-
wie Płoski Dwie około siebie leżące poczynaią się od
Rzeki y ciągną się do Rzeki wszerz prętow sześć, stay
sześciorgi y złyką na tych Płoskach Jarki stay Dwoie
Pszenicy Jarych Osm, Grochu staie iedno, Owsa także iedno
miedzy miedzami Jako wyżey. Post cujus quidem Conscriptio
nem agrorum eosdem agros una cum Pratis Sylvis attinentijs
et pertinentijs Generaliter Omnibus in Realem Pacificamque
Possessionem G. Martino Winnicki actt Jure vincendi usque ad
emptionem Summae supra expressae una cum provisione ac pen
sionibus tradidit prout quidem tradit et eundem G. Winnicki actt
voce mihi Intromisit Investivit nemine Impugnante nec Contra

dicente

nec contradicente, imo eandem Traditionem per Partem Citatam Jure vltam bene vole permittente Decreti Praesentis robore

Laurentius Bromirski Burgrabius Crenensis Plocensis

Officium praesens Crenensis Capitaneatus Plocensis ad oblationem Mosi Francisci Winnicki Traditionem infrascriptam in Bonis inferius nominandae per infra specificandum Mosem Burgrabium Crenensem Plocensem pro Parte inferius explanandae peractae manuque Eiusdem Mosi Burgrabij Subscriptam reproducentis ad acticandum actisque praesens ingrossandum Susupit in Tenore Sequenti inseratur Originale Eiusdem Traditionis Circa acta relictum

In Crenensi Plocensi idque Sub Celebratione Judicii Trium Sextarum post Dominicam conductus Paschae proxima Scilicet Die 21 mensis maij Anno Domini 1778vo

Traditio in Bonis
Zdziembor per E Burgrabium Crenensem Plocensem expeditae
1777

O. P. I Sekcie Wszystkich Rzeczy ruchomych y nieruchomych w Dobrach Kanigowie po Niegdy S. P. Wielmożney Jmości Pani Elżbiecie z Płaskoskich Kozłowskiey Pisarzowey Ziemskiey Płockiey pozostałych.

Opisanie Dworu Kanigowskiego y Budynkow Dworskich

Ao 1777. D. 4. Apr.

Dwór wszachulec pod Guntami, z Dwiema Altankami Górnemi w pierwszey połowie Jzba Stołowa: w tey iest Okien trzy dobrych z fensterkopami, tylko iedna Szyba wybita; sciany obite Obiciem Płociennym w Szpalery malowanym, w tey Izbie Kredens z Spodnią Szufą, trzema Szufladami, Czworgem Drzwi na Zawiasach Zelaznych, zasuwkow zelaznych dwie, malowany w teyże Połowie pokoy z Dwiema Oknami podwoynemi dobremi; Obicia z Płotna drukowanego podszarzane, w tymże Szafa w Rogu Scian stoiąca, czyli Kredensik o trzech postumentach, u tego Drzwi iedne na Zawiasach, zamek zły, piec Jeden w Kachle białe reperacyi potrzebny, izbę Stołową y pokoy grzeiący. Kominek ieden, w teyże połowie Drzwi troie malowanych Dobrych, z Zawiasami zamkami Antabkami dwiema Skoblami y wrzeciądzami Zelaznemi: także w Sionce pokoik tylny, w tym okno podwoyne dobre, Szyby w Drewno oprawiane, w teyże Połowie u wszystkich Okien Okiennice na Zawiasach zelaznych z Pręcikami y Kiełkami Zelaznemi do Zamykania, w tym Pokoiu piecyk zielony Drzwi na Zawiasach z Skoblem y wrzeciądzem, także y w Sionce z tych Pokoiów wychodzące Drzwi na Zawiasach, z Zasuwą Zelazną, y rękowiescią zelazną, w Drugiey Połowie tego Dworu Jzba czeladnia, z Kominkiem, piecem Zielonym, tamże Komorka, y Jzdebka, z Kominkiem y Piecykiem Zielonym, od tey Jzdebki Komin murowany, Drzwi w tey Połowie wszystkie na Zawiasach, także y Sionka tylna, w ktorey Drzwi na Zawiasach z zasuwką, z przyniścia, Sien duża, w ktorey Drzwi na Zawiasach z Zamkiem Klamką zelazną, w tey Sieni Drzwi do Kuchenki na zawiasach, iako tez y w Kuchence są Drzwi do Pokoiku małego, także na Zawiasach, Kumin w tey Kuchence wielki z Gliny lepiony, nadmurowany, z Sieny duzey idą Trepy na Gorę, u tych Drzwi na Zawiasach z Skoblem y wrzeciądzem, na Gorze to iest na Altankach, są Dwie Jzdebki; w tych iest po trzy Okien w Drewno oprawnych, poiedynczych, u każdey Drzwi iedne na Zawiasach z wrzeciądzami, Sciany Tarcicami wybite nowo, iako tez y te Altanki nowo przystawione, ten Dwor na Około murłatem ornowany na Słupkach.

Ex Opposito Dworu Lamus w Szachulec pod Dachuwką podrzudki potrzebuiący, pod tymże Lamusem Sklep z Kamieni, a podmurowany Cegłą, na Drugiey Kondygnacyi Kaplica, w tey Okien trzy w drewno z fensterkopami osadzone, w tey Drzwi na Zawiasach z Zamkiem, tamże do Schowania Komora okno iedno, Drzwi na Zawiasach z Skoblem zelaznym, y wrzeciądzem, posowa z tarcic na fugi, z Przychodu Trepy pod wystawą, na Całym podłoga nowa.

Z drugiey strony Dworu drugi Lamus w Szachulec pod Dachem słomiannym, stary ale dobry w tym iest spiżarnia y Chłodnica do Mleczna, warzywa, na górę trepy. y tam sypanie na iednym Boku y Szczycie

od Dworu wystawą w drugim szczycie Sekret, u tego drzwi na Biegunie do Lamusa takie drzwi dwoie na Zawiasach z Skoblami y wrzeciądzami.

Ex opposito Dworu staynie w Słupy reperacyi znaczney potrzebuiące, z Wystawą y Wozownią w tych Drzwi czworo na Biegunach. Zatemi Stayniami.

Spichlerz w szachulec dobry Dach, guntami nowo obity, w tym że dwie Komory z Podłogą y gornym sypaniem, to iest posowa z Tarcic na fugi, Drzwi troie na zawiasach żelaznych, y z wrzeciądzami, skoblami żelaznemi.

W Poprzeg podworza Dworskiego Stodoła Nowa w szachulec, o trzech Klepiskach czterech sąmsiekach Dach Olęderski, u troyga Wrot z podworza Zamki żelazne, u tylnych Wrot od pola Skoble żelazne; Bieguny u wrot ryfami y Kunami żelaznemi dobrze opatrzone, w Srodku Sąmsieka iednego połową iest spichlerek podłogą y posową z Tarcic na fugi na leżycie opatrzony Drzwi na Zawiasach z Skoblem y wrzeciądzem żelaznym.

Po drugiey stronie podworza stodoła w Słupy o trzech sąmsiekach dwoch Klepiskach nowo reperowana, wrota reperacyi potrzebne z Skoblami y wrzeciądzami żelaznemi w szczycie teyże stodoły staynia także w słupy pod iednym Dachem z Snopkow poszyty dobry między temi stodołami parkan, w słupy dyle obrabiane dobre w srodku Brama na Pole w szczycie tey Stayni poprzek stawiona.

Szopa dla Bydła w Słupy nowo reperowana dobra, dach snopkami poszyty dobry, do tey Szopy wrota z podworza podwoyne, a z boku od wsi małe Drzwi, zawrzeć się może Bydła w tey Szopie więcey niż trzydzieści, za tąż szopą w pole wydaloną ku Gościencowi.

Owczarnia w słupy nowo wyreperowana Dach snopkami nowo poszyty, w szczytach wrot składanych dobrych dwoie, w tyże Owczarni zawrzyć można gromady Pięćset.

O Szczytu szopy stawiony parkan w Słupy, y dyle w Koncu tegoż parkanu brama na wieś z podworza Dworskiego, blisko tey Bramy w podworzu stawiony Nowo Browar w szachulec nowy, w tym Izba z Komorą: posowa y podłoga w Izbie z Starcic na fugi położona, w Izbie dwa Okna w Drewno oprawne z fensterkopami y Okiennicami, Drzwi w tym Browarze na Zawiasach żelaznych, Czworo z Sieni y komory na wieś wychod maią, Sień obszerna w poł wiązarkiem srodku opasana, do Brandmurow Komin z gliny ulepiony, y brandmur z Izby niedokonczony, w Sieni posowy niemasz, na tymże Dach nowy Dekowką z Słomy położony, szczyty

tarcicami zabite, przytym Browarze w poprzek podworza.

Chlewy z Starego drzewa nowo stawione w słupy z wystawą w przek budynku, sześć przegrod czyli Chlewow w sobie zawiera, Drzwi sześcioro na Biegunach Dobrych, y Dach w snopki nowy, od tych chlewow w podworzu iest.

Browar stary już y do reperacyi niezdatny w słupy dyle dach zgniły nad Stawem, nad tym że stawem idąc za Sad wystawiony.

Młyn nowy w Szachulec Dach pod Guntami wewnątrz Izba z Alkierzem Kominkow dwa do dużego komina się sciągaią, piec Jeden obydwie Izby grzeie w Kachle proste, posowa z Tarcic na Zakładki, drzwi tey Izby y Alkierza na zawiasach, Okien dwa w Drewno oprawne z Fenster, Kopami, do sieni Drzwi podwoyne na Zawiasach, w tyże sieni Młynnica o iednym Ganku, Kamienie spodnie y wierzchnie na puttora łokcia szerokie, z wierzchni na wyż Calow trzynaście y puł, Spodni Kamień na wyż Calow pięć maiący, skrzynia do mąki nowa druga otrębna, Kosz nad Kamieniami Korcowy, wał czterema ryfami żelaznemi zmocniony. Capow w tymże Wale dwa o dwoch Kołach palecznym y wodnym, wał drugi na ktorym Koło stępne do Jagieł tłuczenia y Suknia folowania to Koło obraca stępow trzy, w tym że młynie iest paprzyca iedna żelazna, wrzeciono żelazne, ponew żelazna, Oszkard ieden żelazny. pytlow starych dwa, ten Młyn strudna kiedy miele gdyż wody zawsze brakuie, a z tey przyczyny Młynarza niemasz, y nigdy Łasztowki do prowentu z tegoż Młyna niedawano, Szluza na szwąd palach nowa, Ryny z Szachulca.

Sad między Młynem y Dworem na Długość y Szerokość morg trzymaiący gruntu, w tymże Sadzie naywięcey Drzewa Sliwowego Gruszkowego sztuk sześć, Jabłoniow dwadzieścia cztery sadowych, leśnych Dwie, ten Sad od Pola z dawna parkanem w dyle y Słupy ogrodzony teraz znaczney potrzebuie reperacyi, od Młyna nad Stawem idąc y od podworza Dworskiego aż do Sklepu. płotem Chrościannym ogrodzony, między Stodołą nową spichrzem y Staynią w Słupy dylami oparkaniony, przy tym Sadzie od podworza Dworskiego.

Ogrodow Dworskich małych dwa to iest do Pietruszki y Cybuli, za bramą na wieś idąc także ogrodow dwa do warzywa y Kapusty.

Sadzawki dwie w srodku wsi między niemi Ozd do Suszenia Słodu w szachulec pod Gontami suszyć można Korcy Toruńskich szesnaście, Staw z ktorego woda zpływa ~~woda~~ na Młyn niedawno szlamowany, opuł morga duży.

Okazanie Lasow y Granic Kanigowskich.

Od wschodu słońca Graniczy z Wicieiewem Biskupa Płockiego y Blichowem W. Żurawskiego w tey stronie zarosli Chrostowych iest potrosze.

Na południe graniczy z Miszewkiem W. Bromirskiego w tey stronie Las dębowy do Porządkow Gospodarskich, zdatny y skrzewiony

Na zachod z wylazłowem y Ramutowkiem w tey stronie iest Las sosnowy do budowni zdatni Dębiny y Grabiny nayduie się do porządkow.

Na pułnoc graniczy z Kasinem W. Las ockiego w tey Stronie Lasu omale skruczowina y Chrosty.

## Opisanie Budynkow Wieskich.

1. Idąc od Bramy Dworskiey pierwsza Chałupa stawiona w Słupy y w Dele dobra, Dach poprawy potrzebuiący, w tey Chałupie Izba, Komora, y Sień, Drzwi troie na Biegunach, pułap z Tarcic iuż nadruynowany, Okno iedno, Piec z kachli Prostych, Komin mały, y duży dobry, przy tey Chałupie Chlewik ieden, zruynowany: mieszka w tey Chałupie Owczarz wolny kontraktowy Imieniem.

Paweł Szczepanski ma lat 50. wolny. - Owiec ma swoiey Własney Gromady Sztuk. - - - - - 28.
Żona Maryanna ma lat 39.
Syn starszy Jakub ma lat 15.
Syn młodszy Stanisław ma lat 10.
Corka Jagniszka ma lat. - - 17.
Krowę Jedną. Jałowica iedna
Byczek latosi ieden. Swini troie.

2. Druga Chałupa należy Połaci Stawiana. Izba w Zamek z szachulcu, co zaś sień y Komora w Słupy y w dele, w tey Chałupie pułap z Delow położony, dach poprawy potrzebuiący drzwi troie na Biegunach, okien dwa, Piec z Kachli prostych dobry, Komin zły poprawy potrzebuiący, przy tey Chałupie Chlewow dwa w Słupy, y w dele z tych, stodoła Jedna w Słupy y w dele zła, poprawy potrzebuiąca, Gospodarz poddany założny Imieniem

Franciszek Wolak poddany ma lat. 30.
Żona Franciszka ma lat - - - 27.
Corka Maryanna ma lat. - - - 6.
Parobek służy wolny Franciszek ma lat 26.

Tenże zwyż namieniony Gospodarz ma Załogi Wołow Parę iedną, krowę iedną, swinię Jedną, przychowku byczek latosi ieden, Koń iego własny Jeden, woz założny ieden, płużyca założna iedna, Siekiera założna iedna, kosa 1 sierp 1. w tyże samey Chałupie mieszka komornik, ktory załogi żadney niema.

Szyman Bekała ma lat. 30.
Żona Justyna ma lat. - - - 24.

3. Trzecia chałupa stawiana w Słupy y w Dele z Drzewa Starego dobra, dach dobry w tey Chałupie, Gora izba y Sień, drzwi troie na Biegunach, Okien dwa, Pułap z Delow położony, Piec z kachli Prostych dobry, Kumin mały, y duży dobry, przy tey Chałupie Chlewow dwa złych, Stodoła w Słupy y dele

dobra, dach dobry, w tey Chałupie Gospodarz Poddany Za,,
łożny Imieniem.
Jozef Wasiak poddany ma Lat. 40.
Zona Zofia ma lat. - - - - - - - 32.
Syn Felicyan ma lat. - - - - - 3.
Corka Elena ma lat. - - - - - - 5.
Parobek Wasiak Karol ma lat. 32. Poddany
Dziewka Magdalena Rochowna ma lat 23. Poddana.
Dziewczyna Jagniszka służąca ma lat 16. poddana.
Komornica Dziewka Katarzyna ma lat 32. poddana.
Tenże zwyż namieniony Gospodarz ma Załogi Wołow parę iedną
Krowę iedną, swinię iedną, Przychowku Krowa iedna, Jałowica iedna,
Jałowica latosia iedna, Byczek latosi ieden, woz założny ieden, Płużyca
Załozna iedna, Siekiera załozna iedna, Kosa iedna, sierp Jeden,
4. Czwarta Chałupa stawiana w Zamek, z Drzewa Obrabianego, iuz
nadruynowana Dach poprawy potrzebuiący, Pułap z Tarcic
położony zły, w tey Chałupie Komora, izba, y Sień, drzwi troie na
Biegunach, Okien dwa, Piec z Kachli prostych, Komin mały, y
Duży, poprawy potrzebuiący, y przy tyże Chałupie stodoła w słupy
y w dele, zła, dach zły: w tey Chałupie Mieszka Kowal Imieniem.
Jakub Szobczak ma lat 46. poddany.
Zona Polonia ma lat. 25.
Z Pierwszey żony ma Dzieci.
Woyciech syn ma lat. 16.
Ignacy Syn ma lat. 12.
Matyasz syn ma lat. 8.
Z drugiey żony.
Felicyan syn ma lat. 3.
Tenże zwyż namieniony Kowal niema żadney załogi, Koni
ma swoich parę iedną swini dwoie.
5. Piąta Chałupa stawiana w Słupy y w Dele dobra pułap
z Delow kładziony dach dobry w tey Chałupie Komora Izba
y Sień drzwi troie na Biegunach, okien dwa, piec z Kachli Pro,,
stych dobry, Komin mały, y duży dobry, przy tey Chałupie Sto,,
doła w słupy y w dele stawiana stara, zła, poprawy potrzebuiąca, w tey
Chałupie Gospodarz Poddany załozny.
Sebestyan Pietrzak ma lat 34. Poddany.
Zona Maryanna ma lat. . . 28.
Corka Regina ma lat. - - - - 5.
Tenże zwyż namieniony Gospodarz ma załogi Wołow Parę iedną Krowę
iedną Swinię iedną przychowku Jałowicę iedną Woz załozny ieden, Płużyca
załozna iedna, siekiera załozna, Kosa załozna iedna, Sierp załozny ieden, W tey zwyż

namieniony Chałupie Mieszka z dun Wolny, Kontraktowy
Paweł Łobunski ma lat - - 31. Wolny
Zona Joanna ma lat - - - 23.

6. Na końcu tey Połaci szosta Chałupa stawiana w Słupy y w dele dobra dach dobry w tey Chałupie Komora Izba y Sień Pułap z Delow kładziony dobry Drzwi troie na Biegunach Okien dwa y piec z Kachli Prostych Kumin mały y duży dobry Przytey Chałupie Chlew z Delow w Słupy stawiany ieden dobry, Stodoła w Słupy y w Dele Stawiana iedna, dobra, w tey Chałupie Gospodarz Poddany Załozny.
Walęty Czerniak ma lat 87. Poddany.
Zona Ewa ma lat - - - 60.
Corka Jagnieszka ma lat. 23.
Parobek służy Wincenty ma lat. 28. Poddany

Ten zwyż namieniony Gospodarz ma Załogi Wołow Parę iedną, Krowę iedną, Swinię iedną, Przychowku Jałowica iedna, Wolczak ieden, klacz iedna, zrzebak ieden, Woz załozny ieden, Płużyca załozna iedna, Siekiera załozna iedna, Kosa iedna, Sierp ieden,

W tey zwyż namieniony Chałupie Mieszka Szewc ktory Załogi zadney niema.
Franciszek Podgurski ma lat 38 Poddany
Zona Małgorzata ma lat - - - - - - - 30.
Corka Konegunda ma lat - - - - - - - 3.

7. Na drugiey Stronie Połaci z Brzega Siodma Chałupa, stawiana w Słupy y w dele dobra, dach dobry w tey Chałupie Izba, Komora, y Sień, drzwi troie na Biegunach, Pułap z Delow położony, Okien dwa, piec z Kachli Prostych dobry, Kumin mały y duży dobry, przytey Chałupie Chlew ieden, stodoła w Słupy y w dele stawiana poprawy potrzebuiąca, przytey Stodole chlewow dwa złych, w tey Chałupie Gospodarz Poddany załozny Imieniem.
Benedykt Bekała ma lat 43. poddany.
Zona Maryannu ma lat. 30.
Syn Tomasz ma lat. 14.
Syn Felicyan ma lat. 8.
Corka Małgorzata ma lat. 10.
Corka Rozalia ma Lat. 7.
Corka Łucya ma lat. 4.

Ten zwyż namieniony Gospodarz ma Załogi Wołow Parę iedną, Krowę iedną, swinię iedną, Koni swoich własnych ma Parę iedną, woz załozny ieden, Płużyca załozna iedna, siekiera Załozna iedna, Kosa iedna, Sierp ieden,

8. Na drugiey stronie Połaci osma Chałupa Stawiana w Słupy y w dele zła zeszczętem zroynowana przy tey Chałupie Chlew ieden Poprawy potrzebuiący Stodoła w Słupy y dele Stawiana

zła poprawy potrzebuiąca mieszka wtey Chałupie Wdowa.
Jozefa Jackowa ma lat 32. Poddana.
Syn Jan ma lat. 8.
Syn Balcer ma lat. 4.
Służy Jagnieszka Bednarzowna ma lat. XX. poddana.
Taz Wdowa załogi żadney niema.

9. Na teyże Połaci dziewiąta Chałupa stawiana w słupy y wdele Reperacyi potrzebuiąca wtey Chałupie Komora izba y sień Drzwi troie na Biegunach Okien dwa, Pułap z Delow położony, Piec z Kachli Prostych dobry, Komin mały y duży dobry, przy tey Chałupie Chlewow dwa, w słupy y w dele stawianych, Stodoła w Słupy y wdele iedna poprawy potrzebuiąca, mieszka wtey Chałupie Gospodarz poddany Załozny.
Maciey Jałocha ma lat 40. Poddany
Zona Elena ma lat. 32.
Parobek służy Michał wolny ma lat. 30.
Dziewka Jadwiega ma lat 53. Poddana
Chłopak Piotr ma lat. 14. Poddany.

Tenże zwyż namieniony Maciy ma załogi Wołow Parę iedną, Krowę iedną, swinię iedną, Przychowku Krow dwie, koni własnych swoich dwoie, Przychowku swini troie, Woz załozny ieden, Płużyca załozna iedna, siekiera załozna iedna, Kosa iedna, sierp ieden,

10. Nateyże Połaci dziesiąta Chałupa stawiana w zamek z Szachulcu Izba, y Komora, cozaś sień w słupy, y dele zła, reperacyi znaczney potrzebuiąca w tey Chałupie Pułap z Tarcic zły, Drzwi troie na Biegunach, Okno iedno, Piec z Kachli Prostych zły, Komin mały y duży zły, Przy tey Chałupie chlewow dwa, Stodoła w Słupy y dele reperacyi potrzebuiąca, mieszka wtey Chałupie wdowa poddana załozna.
Jagnieszka Walkowa ma lat. 32.
Parobek służy Jan ma lat 28 poddany.
Chłopak służy Walek Swierczak ma lat. 18.

Ta zwyż namieniona Wdowa ma załogi Wołow parę iedną, Krowę iedną, swinię iedną, przychowku Wołcow Parę iedną, swini troie, Woz załozny ieden, Płużyca załozna iedna, siekiera załozna iedna, Kosa X, sierp X.
Wtey zwyż namienioney Chałupie mieszka Komornica wdowa Maryanna macieiowa ma lat 48 poddana.
Syn Jan ma lat 17. Krowę ma swoię własną iedną.

11. Natey Połaci iedenasta Chałupa stawiana w słupy y wdele stara zła dach poprawy potrzebuiący, wtey Chałupie Izba, y sień, drzwi dwie, na Biegunach, okien dwa, pułap z delow kładziony, piec z Kachli prostych zły, Komin

mały y duży dobry, przy tey Chałupie Chlew ieden w słupy y wdele dobry, stodoła w słupy y w dele stawiana, Poprawy potrzebuiąca
W tey chałupie mieszka Gospodarz Poddany załozny.
Mikołay Walczak malat 40. poddany.
Zona Teresa ma lat. - - - - 32.
Syn Tomasz malat - - - 12.
Parobek służy Jakob wolny ma lat 38.
Chłopak służy Stanisław Olewniczak malat. 16.
Ten zwyż namieniony Gospodarz ma Załogi, Wołow Parę iedną, Krowę iedną, swinię iedną, przychowku krowa iedna, Wołec ieden, Swini dwoie, Koni swoich własnych dwoie, woz załozny ieden, płużyca załozna iedna, siekiera załozna iedna, Kosa załozna 1. sierp 1.

12. Na końcu drugiey Połaci Chałupa stawiana w Słupy, y w dele stara, Poprawy potrzebuiąca, dach poprawy potrzebuiący, w tey Chałupie Komora, Izba, y sień, Drzwi troie na Biegunach, okno iedno, pułap z Delow położony, Piec z kachli prostych, Komin mały y duży reperacyi potrzebuiący, przy tey Chałupie Chlewow dwa, pod iednym Dachem, złych, spichrzek w słupy y w dele stawiany zły, Stodoła w słupy y w dele stawiana zła, reperacyi potrzebuiąca, w tey Chałupie mieszka.
Gospodarz poddany załozny.
Sebastyan Wiesłowski ma lat 37.
Zona Jadwiga ma lat 24.
Parobczak służący Mikołay Swierczak ma lat. 18.
Chłopak Błażey Brat teyże Jadwigi ma lat. 12.
Marcin Brat teyże Jadwigi malat. - - - - - 7.
Ten zwyż namieniony Gospodarz ma Załogi, Wołow parę iedną, krowę iedną, swinię iedną, woz załozny Jeden, siekiera iedna, Płużyca iedna.
W tey zwyż namienioney Chałupie mieszka Komornica wdowa Franciszka Michałowa malat. 42. poddana.
Corka Anastazya ma lat. 18.
Corka Maryanna malat 12.
Corka Maryanna ma lat. 8.

13. Ostatnia Chałupa Blisko Bramy Dworskiey stawiana w słupy y w dele dobra, dach poprawy potrzebuiący, w tey Chałupie Izba, y Sień, Drzwi dwoie na Biegunach, Połap z Delow kładziony, okien dwa, Piec z kachli prostych, Komin mały, y duży poprawy potrzebuiący, Przy tey Chałupie chlew ieden.
W tey zwyż namienioney Chałupie mieszka Gaiowy wolny Kontraktowy.
Jakub Osinski ma lat. 40.
Zona Maryanna malat 37.
Syn Walęty ma lat. - - - 7.
Corka Katarzyna ma lat 13.

Corka Maryanna ma lat 9.
Corka anna ma lat ---- 10.

Na srodku Wsi Kuznia stawiana w zamek z Drzewa rzniętego dobra, dach pod dachowką Paloną dobry, w tey Kuzni drzwi na zawiasach zielaznych, dobrych Komin cegłą nadmurowany dobry, w tey Kuzni Porządki Kowalskie, iako to Kowadło, miech, y inne drobnieysze Statki wszystkie są Jego własne.

Za wsią Gościeniec na Trakcie Wyszogrodzkim Wiezny z gruntu reperacyi potrzebuiący, z tegoż w Gościencu Arendarz roczney summy Płaci Złotych Polskich dwieście dwadzieścia a B M 110.

Błażey Gostymski Wolny mieszka w Młynie ma lat 36.
Zona Maryanna ma lat 28.
Syn Woyciech ma lat. 4.
Corka orszula ma lat. 1.

Obora Bydła Rogatego annô 1777.

| | | |
|---|---|---|
| 1 | Krowa Czerwona Pocielętna ma lat ---- numro | 7. |
| 2. | Krowa Czerwona Jałowa ma lat ---- numro | 4. |
| 3. | Krowa Płowa Jałowa Ma Lat ---- numro | 8. |
| 4. | Krowa bura Jałowa ma lat ---- numro | 8. |
| 5. | Krowa Płowa Czerwonawa Jałowa ma lat -- numro | 12. |
| 6. | Jałowica czerwona cielna ma lat ---- numro | 3. |
| 7. | Jałowica czerwona — ma lat ---- numro | 2. |
| 8. | Jałowica łysa ma lat ---- numro | 2. |
| 9. | Wol niezdatny do roboty ma lat ---- numro | 7. |
| 10. | Wolak bury ma lat ---- numro | 3. |
| 11. | Wolak Czerwony ma lat ---- numro | 4. |
| 12. | Wolak spłowa Czerwony ma lat ---- numro | 2 |
| 13. | Stadnik spłowa Kobielasty ma lat ---- numro | 2. |
| 14. | Bysiek czarny ma lat ---- numro | 1. |
| 15. | Bysiek spłowa Kobielasty ma lat ---- numro | 1. |
| 16. | Bysiek Czerwony latósi na Kuchnią Zabity. | |

SPISANIE OWIEC.

| | |
|---|---|
| Owiec Rodnych zostaie się ---- numro | 105. |
| Skopow starych zostaie się ---- numro | 58. |
| Baranow zostaie się ---- numro | 4. |
| Jarlikow zostaie się ---- numro | 36. |
| Jarliczek zostaie się ---- numro | 36. |

## SPISANIE SWINI

| | | |
|---|---|---|
| | Swini rodnych starych zostaie się ... numero | 6 |
| | Wieprzkow trzyletnich zostaie się ... numero | 2. |
| | Prosiakow Jesiennych zostaie się ... numero | 13. |
| | Wieprz w Karmniku zostaie się ... numero | 1. |

## SPISANIE DROBIu

| | | |
|---|---|---|
| | Gęsi zostaie się ... numero | 21. |
| | Kaczek zostaie się ... numero | 13. |
| | Indykow zostaie się ... numero | 8. |
| | Kurow zostaie się ... numero | 16. |

## Spisanie koni zostaiących ... anno 1777.

| | | |
|---|---|---|
| 1. | Klacz gniada z białą nogą rosła malat. numero | 1. |
| 2. | Klacz iasno gniada ma lat. ... numero | 9. |
| 3. | Klacz gniada z białemi Pecinami malat. numero | 1. |
| 4. | Klacz gniadai z gwiadską malat. ... numero | 10. |
| 5. | Klacz skaro sobolowata malat. ... numero | 9. |
| 6. | Klacz brudno gniada malat. ... numero | 12. |
| 7. | Klacz Kara ma lat. ... numero | 8. |
| 8. | Wałach gniady malat. ... numero | 9. |
| 9. | Koń myszaty ma lat. ... numero | 8. |
| 10. | Koń skaro gniady ma lat. ... numero | 15. |
| 11. | Konik Kasztanowaty ma lat. ... numero | 1. |
| 12 | Konik gniady ma lat. ... numero | 1. |
| 13. | Kobytka Kasztanowata Jasno, malat. numero | 1. |
| 14. | Kobytka kasztanowata z białą grzywą malat. numero | 1. |
| 15. | Kobytka brudno gniada ma lat. ... numero | 1 |

# GARDEROBA.

| | |
|---|---|
| Rubran z Spodnicą Izabellowy Piatką garnierowany w Srebrne Kwiaty | 1. |
| Rubran z spodnicą Niebieski w Złote y Srebrne Kwiaty | 1. |
| Czarnych Gradytorowych Sukien Para | 1. |
| Z Kitayki mieniącey Sukien Para | 1. |
| Spodnica Kitaykowa w Paski | 1. |
| Kitaykowych w Paski Sukien Para | 1. |
| Kamzelka z Atłasiku Połiedwabnego Rozowego | 1. |
| Kamzelka biała z Kapturkiem w Złote y Srebrne Kwiaty | 1. |
| Szust muślinowy biały y Spodnica | 1. |
| Fartuch czarny Kitaykowy | 1. |
| Kwef Kitaykowy czarny | 1. |
| Sznorowka Rozowa | 1. |
| Kaftanik Bagazyowy nocny | 1. |
| Kaftanikow Dymowych | 2. |
| Gorsecik dymowy | 1. |
| Sznorowka Drojetowa | 1. |
| Salopy Gazowe Czarne z Kawałkami Zbiegłemi | 2. |
| Kontusik Niebieski Piesaki czarne w Złote Kwiaty | 1. |
| Kontusik biały w Złote kwiaty Kunami podbity | 1. |
| Salopa Atłasowa czarna z Futrem Białym | 1. |
| Szuba Kamlatowa zielona z Futrem Białym | 1. |
| Angażelów Par | 3. |
| Kornetow podszarzanych | 2. |
| Kornety Stare | 2. |
| Jupeczka z Kapturkiem zielona Kitaykowa Rozowa bez kapturka | 1. |
| Spodnica stara z Falbaną Dymowa | 1. |
| Spodnica Biała z Koroną udołu w Kwiaty Złote | 1. |
| Makata Turecka iedwabna z Złotem, większa | 1. |
| Makata mieysza Nowa | 1. |
| Kobierzec na stoł z Sukna roznego Koloru Kawałkow | 1. |
| Szarfa z Srebrem Jedwabna Karmazynowa | 1. |
| Sznor z tyłu od czui złoty y Żeberka z Boków | 1. |
| Opuszka od Kołpaczka stara Kunia | 1. |
| Czarnego Manszestu Łokci | 2. |

| | | |
|---|---|---|
| Felpy Rożowey Łokci Puł | 1/2. | |
| Kunow Kawałek od Błanika 1. większy. 2. mnieyszy | 3. | |
| Grzebieniarz Atłasowy z Złotem | 1. | |
| Wilczury Kawałki podarłey bez Wierzchu. No | 1. | |
| Zielonych guzikow szklannych do Kamzelkow damskich Tuzin. | 1. | |
| Czerwonych tegoż gatunku puł tuzina | | 1/2 |

Obrusy z Serwetami y Inna bielizna.

| | |
|---|---|
| Do Obrusow stuczka płotna wteyłokci. 16. | 1. |
| Obrusów Ordynaryinych 5 dobrych złych 2. No | 7. |
| Obrus Hollenderski. | 1. |
| Serwetow | 4. |
| Serwet Ordynaryinego Gatunku. | 22. |
| Serwet. | 5. |
| Serwet Hollenderskich. | 8. |
| Ręcznikow | 8. |
| Koszul. | 11. |
| Fartuchow Płociennych | 5. |
| Poszewkow | 55. |
| Poszewkow płociennych w Paski Zołte | 6. |
| Puszewkow Muslinowych. | 6. |
| Przesciradeł. | 8. |
| Płotna Cienkiego wybielonego w Kawałku łokci | 7. |
| Firanki od dwoch Okien Płocienne złe | 1. |
| Baldachynek Płocienny od Słonca | 1. |

POSCIEL.

| | |
|---|---|
| Kołdra wsrodku Karmazynowa po Bokach Adamaszkowa. | 1. |
| Kołdra po bokach niebieska, wsrodku Karmazynowa. | 1. |
| Kołdra wsrodku Niebieska z Bokow Karmazynowa | 1. |
| Becik Bagazyą poszyty | 1. |
| Becik Materyalny | 1. |
| Becik Niebieski w paski, Kitaykowy. | 1. |
| Walik mały Bombzynowy | 1. |
| Spodkow poiedynczych starych. | 3. |
| Spodkow podwoynych. | 2. |

| | |
|---|---|
| Poduszek | 13. |
| Poduszek Kitaykowych | 3. |
| Pawilon Karmazynowy Kitaykowy z Płotkami y kołdrą | 1. |
| Pawilon Kitaykowy Niebieski mocno zszarzany. | 1. |
| Parabanik z kitayką mienioną | 1. |
| Parabanik w żółte Paski płócienko. | 1. |
| Wierzch stary Karmazynowy z Becika. | 1. |
| Z Becika kitayki Karmazynowey Łokci. | 3. |

## ARGENTEA

| | |
|---|---|
| Kufel srebrny pułgarcowy z Łabędziem Lanym. | 1. |
| Puhar srebrny pozłocisty na trzech Nożkach | 1. |
| Pudełek Srebrnych z Gotowalni. | 6. |
| Lichtarzy srebrnych | 2. |
| Postumencik srebrny z Szczypcami Srebrnemi. | 1. |
| Flaszeczka srebrna do Herbaty. | 1. |
| Zwierciadło w Srebro oprawne | 1. |
| Sztuczyk srebrny z Pogubionemi Sztuczkami | 1. |
| Balzamiczka do swistania Srebrna. | 1. |
| Łyżeczka mała Srebrnee do konfitur 1. druga do Kawy no | 2. |
| Pałasz w srebro oprawny z Paskami y Sztuczkami Srebr. | 1. |
| Szczypczyki do Cukru Srebrne | 1. |
| Zegarek Srebrny z Aczykiem Tambakowym zepsuty. | 1. |
| Zegarek z Srebrnym Łańcuszkiem w Kopercie zielonej | 1. |
| Krzyżyk Srebrny z Łańcuszkiem Srebrnym. | 1. |
| Sprzonckow srebrnych od Trzewikow Par | 2. |
| Sprzączka Stara Figranowey Roboty. | 1. |
| Sygnecik Dyamentowy w Sliwkę z 8. małemi z 9 większym w środku | 1. |
| Sygnecik z zielonym Kamieniem w Osobkę Nay Panny z dwiema Robinkami | 1. |
| Sygnecik z trzema Dyamencykami | 1. |

| | |
|---|---|
| Obrączki Złote | 2. |
| Pygmiak z Portrecikiem Nay Panny z dwiema Rubinkami złamany. No | 1. |
| Pierscien z złota Angielskiego bez oczka. | 1. |
| Spinka Dynszteynowa | 1. |
| Spinka zepsuta w ktorey są dwa krwawniki | 1. |
| Zausznicow zepsutych Perłowych | 2. |
| Tabakierka srebrna zwierzchu Maciey Perłowey. | 1. |
| Stary Talar Hollenderski. 1. po Talerze Franz. No | 2. |
| Groszow srebrnych sztuk Jedenascie No | 11. |

## CYNA

| | |
|---|---|
| Wazy z Pokrywkami y Łyżką do częstowania | 2. |
| Pułmiskow w Roże z Większym iednym. | 7. |
| Pułmiskow okrągłych. | 6. |
| Pułmiseczek okrągły mnieyszy. | 1. |
| Talerz. | 1. |
| Misow obręcznych większych. | 2. |
| Misa Obręczowa mieysza | 1. |
| Lichtarzy Cynowych dobrych. | 4. |
| Lichtarz Cynowy złamany. | 1. |
| Lichtarz mosiężny dobry. | 1. |

## KOPROWINA.

| | |
|---|---|
| Kopraczek o trzech nóżkach z rączką do Kawy. | 1. |
| Kopraczek o trzech nóżkach y dwoch uszkach. | 1. |
| Kociołek miedzianny | 1. |
| Młynik do Kawy. | 1. |
| Garnuszek miedzianny. | 1. |
| Lubasko do Prasowania z Duszą. | 1. |
| Konef miedzianna o stopach pięciu. | 1. |
| Dzbaniczki mosiężne do Kawy. | 2. |

Taca Blaszanna czarno lakierowana do Kawy - - 1.
Garniec z trzema rorami y Pokrywką - - - - - numro 1
Alembik z dwiema rorkami y Pokrywką - - - - numro 1
Alembik z iedną rorką y Pokrywką - - - - - numro 1.
Kocioł stary bez dna zły beczkowy - - - - - numro 1.
Rądlow starych Kuchennych - - - - - - - - numro 3.
Dekow od Ciast - - - - - - - - - - - - numro 2.
Dzwonkow od sanek - - - - - - - - - - - - - 11.

# OPISANIE PORCYNELI.

Filizanek białych w modre kwiatki Porcynelowych par No 6. y pul.
Filizanek białych Par - - - - - - - - - - - numro 1 1/2.
Zbaneżkow Porcynellowych białych w kwiatki - - numro 2.
Kubek czerwony Pozłacany - - - - - - - - numro 1.
Zbaneszek kaffowy od Arbaty - - - - - - - - numro 1.
Imbryczek kaffowy od Arbaty - - - - - - - - numro 1.
Imbryczek Niebieski od Arbaty - - - - - - - numro 1.
Imbryczek Pobielany - - - - - - - - - - - numro 1
Kubeczek Białoszklanny Pozłacany - - - - - numro 1.
Farforek białych w modre kwiatki - - - - - - numro 5.
Przystawek zielonych - - - - - - - - - - - numro 2.

# OPISANIE SZKŁA.

Kielichow Herbowych dużych z Przykrywadłami - - numro 2.
Kielich duży bez Przykrywadła - - - - - - - - numro 1.
Kieliszkow Herbowych z okrągłemi Denkami - - - numro 6.
Kieliszkow Herbowych z Płaskiemi denkami - - numro 6.
Kieliszek z utrąconym Denkiem - - - - - - numro 1
Szklenica duża wpoł kwiatem obrzucona - - - - numro 1.
Szklenica z Pozłacaną Obręczką - - - - - - - numro 1.
Szklanek Jedna kowych - - - - - - - - - - numro 3
Szklonek małych - - - - - - - - - - - - - 2.
Karafinki szlofowane - - - - - - - - - - - numro 3

| | | |
|---|---|---|
| Butelkow czarnych | numro | 10. |
| Solniczek | numro | 3. |

## OPISANIE STATKOW DREWiannych

| | | |
|---|---|---|
| Drybus od Piwa duży | numro | 1. |
| Drybusów od Piwa | numro | 3. |
| Beczek od piwa starych złych | numro | 5. |
| Miarka od Piwa stara zła | numro | 1. |
| Pułbeczek od Piwa | numro | 1. |
| Kłodów od Kapusty starych złych | numro | 3. |
| Kłodow od kapusty mnieyszych złych | numro | 3. |
| Kłodek starych złych | numro | 2. |
| Balii od Hust | numro | 1. |
| Tynkow przykrywanych | numro | 3. |
| Rurawkow od Alembikow | numro | 2. |
| Dzieża od Chleba | numro | 1. |
| Achtłow złych | numro | 4. |
| Achtlow lepszych | numro | 3. |
| Kierzonka od Masła | numro | 1. |
| Ceber od wody zły | numro | 1. |
| Fasków | numro | 3 |
| Baretek małych | numro | 4. |
| Kopań duża | numro | 1. |
| Kopanek mnieyszych | numro | 2. |
| Skrzynia od pościeli zielono malowana dobra zielaznemi na okoł obita z zantabami y z zamkiem | | 1. |
| Spiżarnia duża z siodmią przegrodami z zielaznemi zawiasami y skoblem | | 1. |
| Spiżarnia mnieysza z osmią przegrodami z zawiasami y skoblem | | 1. |
| Skrzynka stara zielazem okuta z zantabami y skoblem | | 1. |
| Skrzynka stara z zawiasami zielaznemi | No | 1. |
| Skrzynka stara z zawiasami y z koblem | No | 1. |
| Kofer skorą czarną obity stary z antabami y z zamkiem | | 1. |

| | | |
|---|---|---|
| Kufer nowy zielazem okuty z Antabami y z Zamkiem | No | 1 |
| Kuferek stary zielazem okuty | No | 1 |
| Skrzyneczka zielazem okuta od Korzeni | No | 1. |
| Pultynkow z zameczkami malowanych | No | 2 |
| Korzenniczka z przegrodami | No | 1 |
| Puzderko iedno większe drugie mnieysze. | | |
| Szkatułkow od Papierow | No | 2. |
| Apteczka ze wszystkiemi Rekwizytami | No | 1. |
| Puzderko małe w mosiądz oprawne | | 1. |
| Stoł wetrzy Blaty składany | No | 1. |
| Stoł mały | No | 1. |
| Stolik okrągły malowany z Arcabami | No | 1 |
| Stolik do Gotowalni z szawką y z siedmią szufladkami drzwiczki podwoyne z zamkiem | | 1. |
| Stołkow Okrągłych | No | 7. |
| Stołek długi | No | 1. |
| Taborytkow czerwoną trepą obitych starych | No | 3. |
| Kanapa zielonym Suknem obita w siedzeniu Płotnem | No | 1. |
| Łozko podwoyne dobre | No | 1. |
| Łozek poiedynczych | No | 5. |
| Magiel stary od chust | No | 1 |
| Młynik do młynkowania zboża | No | 1 |
| Taczkow | No | 2. |

## OPISANIE PORZĄDKOW RZEMIANNYCH.

| | | |
|---|---|---|
| Szorów z mosiężnemi Blachami starych | No | 5. |
| Bez mosiądzu siodłowy ieden | No | 1. |
| Puszorków starych złych | No | 2. |
| Pułszorkow dobrych | No | 6. |
| Nomontów bez wszystkiego Porządku | No | 4. |
| Słow rzemiannych bez postrąnków | No | 2. |
| Leców rzemiannych Starych | No | 2. |
| Kantarów starych złych | No | 4. |
| Kantarów nowych | No | 3 |

| | | |
|---|---|---|
| Uzdeczek dobrych | nº | 2 |
| Uzdzieniec | nº | 4 |
| Siodeł dobrych | nº | 3 |
| Siodło bez strzemionow | nº | 1 |
| Mituk od Kulbaki Łosi | nº | 1 |
| Tybinkow od Kulbaki malowanych | nº | 2 |
| Poduszka od Kulbaki Łosia | nº | 1 |
| Garnitur na Kulbakę | | 1 |
| Skor Bydlęcich 6. Cielakowych 2 | nº | 8 |

## OPISANIE ZELASTWA

| | | |
|---|---|---|
| Zaga Ciesielska dobra | nº | 1 |
| Zaga Ciesielska zepsuta | nº | 1 |
| Zaszka Stolarska dobra | nº | 1 |
| Topor ciesielski w srodku spękany | nº | 1 |
| Klamrow Ciesielskich | nº | 2 |
| Swidrow Tyblowych | nº | 2 |
| Swiderków małych zepsutych | nº | 3 |
| Dłatow Prostych | nº | 2 |
| Dłatów Łyszczastych | nº | |
| Lemieszów Płużnych złych | nº | 2 |
| Kroy płużny zły | nº | 1 |
| Redlica zła | nº | 1 |
| Redlica dobra | nº | 1 |
| Kosów od cięcia Łąk | nº | 2 |
| Kosow od Sieczki | nº | 2 |
| Pilnik trzy kanczasty | nº | 1 |
| Nożow olsnych | nº | 2 |
| Klucz Bednarski | nº | 1 |
| Klucz od Srubowania Poiazdu | nº | 1 |
| Nóż Bednarski Krzywy | nº | 1 |
| Zelazo od chędożenia Kominów | nº | 1 |
| Rożnów dobrych | nº | 2 |

| | | |
|---|---|---|
| Siekacz od Kapusty | No | 1. |
| Drybinek od Radlow | No | 1. |
| Drybinek od Alembikow | No | 1. |
| Rost Kuchenny | No | 1. |
| Parabonik żelazny z mosiężnemi Patkami | No | 1. |
| Obręcz z walu młyńskiego | No | 1. |
| Nacinki Żelazne | No | 1 |
| Żelazkow od fryzowania | No | 2. |
| Gruidet od nici | No | 10. |
| Rortki od Świec blaszanne | No | 1 |
| Szczotek od Prządzy | No | 2. |
| Grzebkow od prządzy | No | 4. |
| Żelazo z Imieniem odznaczenia | No | 1. |
| Lichtarz od Stoczka żelazny | No | 1. |
| Łancuch żelazny od Drzewa | No | 1. |
| Latarnia Blaszanna | No | 1 |
| Kliszcz Żelazne od Kuminka | No | 1. |
| Patarz prosty z Rapciami zielonemi | | 1. |
| Patarz bez Rapci | | 1. |

## POJAZDY.

| | | |
|---|---|---|
| Kareta Trypem Karmazynowym wybita dobra | | 1. |
| Kolaska bez Potrycia dobra | No | 1. |
| Pudło od Patkarycia złe upsute drągi od tegoż pudła zosiami y kołami staremi | | |
| Koło nowe bez okucia do pojazdu | | 1. |
| Sanki rznięte malowane zielonemi stabinami pokute | | 1. |
| Sanki zielono malowane | No | 1. |

## SPISANIE WOZOW.

| | | |
|---|---|---|
| Wozow starych złych zostaie się | No | 2. |
| Oprocz tych wozów Kot zostaie się z | No | 8. |
| Pług zostaie się | No | 1. |

# KAPLICA.

| | |
|---|---|
| Relikwiarzy sciannych - - - - - - - No | 4. |
| Relikwiarzy małych, Agnus D.ci J. y S. Jana Nepom. | 2. |
| Ornat biały w srebrne kwiaty zalbą ztułą y manipułą - - - - - - - - | 1. |
| Ornat żałobny cum requisitis. - - - - | 1. |
| Obrus płocianny. - - - - - - - - - | 1. |
| Obrus Muslinowy. - - - - - - - - - | 1. |
| Kielich srebrny wyzłacany y Patyna takaż | 1. |
| Puryfikaterzy - - - - - - - - - - | 9. |
| Z Pod Palki Płocienka - - - - - | 2. |
| Obraz w Ołtarzu Matki Nay. Częstochowskiey | 1. |
| Obrazów rożnych za szkłem. - - - - - | 20. |
| Obrazow za szkłem suchą Farbą malowanych. | 3. |
| Obrazow Papierowych - - - - - - - - | 13. |
| Płocienny - - - - - - - - - - - - | 1. |
| Obraz Nays. Panny. - - - - - - - - | 1. |
| S. Wincentego. - - - - - - - - - - | 1. |
| Obicia płociennego malowanego w Pasy Niebiesko Brytow. - - - - - - | 20. |
| Obicia papierowego żołto malowanego brytow | 5. |
| Antepedium od Ołtarza zielono malowane - - | 1. |
| Portatel na ktorym msza bywa. - - - | 1. |
| Mszał - - - - - - - - - - - - - - | 1. |
| Dzwonkow - - - - - - - - - - - - | 2. |
| Tablica marmurowa od Konotacyi. - - | 1. |

## O Pisanie zboża Ozimnego y Jarego od Siwu pozostałego

| | |
|---|---|
| Żyta in Grano zostało się na Spichrzu miary Warszawskiey Korcy - - - - - | 132 |
| Zostało się w Snopach zgniłego plus minus Korcy - - - - - | 20 |
| Jęczmienia Korcy Warszawskiey - - - | 8 |
| Pszenicy Jary y Ozimney zostało się Korcy Warszawskich - - - - | 15 |
| Owsa zostało się Korcy Warszawskich | 2 |
| Tatarki zostało się Korcy Warszawskich | 5 |

Grochu 10 Łaszcie Korcy Warszawskich — 4
Pole zaś na Dobrach Kanigowie pod Wicie
jewo y Blichowo Oziminą a pod Kosino
Jarzyną iest Całe zasiane

Franciszek Sulerzyski mp.

Officium pzens Cenę Capit Plocens ad Oblationem Gnen Francisci Su
lerzyski Inwer Bonor Kanigowo Dispositoris Inventarium Status Bonor
Kanigowo per Eumdem Sr Sulerzyski Offerens ex mandato Tutorum Suc
cessor ob Mu Kozłowski Notarij Terris Plocens Conscriptum Manuq
Ejusdem Offerens propria Subscriptum reproducens ad Acticandum
actiq pzens Ingrossandum Suscepit in tenore sequens (inseratur)
Originale Ejusdem Inventarij circa acta delictum.

In Cro Plocens Fa 4ta pt Fm S Antonij de Padua pro ea subiec
Die 18 Mensis Junij ao Dni 1777.



Actum Plociae in Platea Judaica idq in Domo Perfidi et Infidelis Marek Joswowicz Judaej et Mercatoris Plocen. Fra Quinta post Fm Assumptionis in Coelum Gtmae Virginis Mariae proxa scilicet die vigesima Prima mensis Augusti anno Domini 1777. In Praesentia G.G. Hiacinthi Przedpełski et Petri Bystry ac aliorum plurimorum ad actum praesen. congregato Nec non M.R.I. Providi Valentini Michalak de Cierszewo authi et Jurati actum praesen. acclamant et Eiae adstant.

Officium infra subscrum Burgrabiale Executoriale Castrensis Plocen. Insistendo Legibus Rmi de peragendis Executionibus Sancito parenaeq Additioni a M. Josepho Zakrzewo Zakrzewski Pocillatore Sieprcen. et Judice Cen. Pltus Plocen. ad id habita Exequendo munus Officij sui ex vi Dni seu potius Poenae Bnis in Castro Plocen. Fra Secunda pridie Festi Visitationis Gtmae Virginis Mariae ut pote die prima mensis July anno Domini 1776to ex parte Famati Floriani Radziewski Super Perfido et infideli Marek Joswowicz Judaeo et Mercatore Plocen. rne non solutionis Summae in Lucro ultimae fortis finalis ac indilatae facienae Executionis, tum vigore primitivae Condemnationis Fra Secunda pt Fm S. Michaelis Archangeli proxa scilicet die tertia mensis octobris anno 1768vo mente Dni Cren. Plocen. F. Secunda post Fm visitationis G.V. Mariae anno Eodem inter Easdem Partes ad prtem Earum Partium Comparitionem injunctae Solutionis Summae Lati obtento et Publicato ac totius processus Latius hoc in negotio Super Eodem Cito Jure victo ex Parte mencionati acto Jurevincen. perducti ad Domum Suprascri Perfidi et Infidelis Marek Joswowicz cito Jurevicto offse cum Duobus Rlibus ac Mli assumpto Ex requisitione Partis acto Jurevincen. condescendit,

~~Tradendo~~ Jurisdictionemq Suam Pro custodita prius pace
et Securitate publica actibus Similibus longma
voce Mtis in actu Contenti fundavit ptes ad Sui
comparendo acclamare injunxit, Quibus acclamatis
Et quidem Fmto Floriano Radziewski actu et Jure vincens
ptter. Qui quidem Comparens ptter actor Jure vincens re
producto toto et integro processu ac Complanatione In
ter Ptes Suprascras cum Salvo regressu ad processum
inita et Confecta petijt offm praesens Burgrabiale
Executoriale Executionem de praefata domo rebusq Mo
bilibus fieri et peragi, ac Partem Ejusdem Domus Sibi
actu tradi Cujus itaq affectationi offm hoc Executori
ale attento Sufficiente et plenarie praedicto processu
annuendo ad Traditionem se se Contulit et dedit
ad Conscriptionem Status accessit, Cujus traditionis
et porrectionis Tenor sequitur talis: W Domostwie
w Ulicy Zydowskiey będącym Rzeczonego prawem skon
Winkowanego własnym wydziela się Kramica wcho
dząc do tegoż Domostwa na prawey Stronie no
wa dobra, do ktorey Kramicy wchodząc Drzwi z Tar
cie na Zawiasach Zelaznych ze skublem wrzecią
zem y Rygielkiem Zelaznemi, Okiennice dwie ie
dna na Ulicę składana na Zawiasach Zelaznych
ze Skublami y wrzeciązami Zelaznemi, druga z Sie
ni od Suwana w ktorey Trzy police z desek pro
stych znayduie się Pułap dobry nowy Dach dobry
nowy. Ostrzega się zas dla wspomnionego Sławetne
go Floryana Radziewskiego do tey Kramicy przez
Sien wolne w Wiscie y wyiscie kazdego Czasu
Postquam quidem Conscriptionem Suprascrae Traditionis
Z aktorowi

sive porrectionis Offm praesens Burgrabiale executori-
-ale altedicto Institoriam alias Kramicę memorato Famato
Floriano Radziewski acto Jurevincenę in Summa supe
rius exarato processu ac retento provisione usque ad Exolu-
tionem et pacificationem Promissae Summae Tradit dimittit
et porrigit, ac Mlem in actu Contento Officio suo Executo
riali apparitorem ad Intromittendę acto Jurevincenę de
putat, qui ab Officio praesenę deputatur memorato acto
in Eandę Institoriam alias Kramicę nemine impu
gnanę nec Contradicenę Juriumq nullis oppositionibus
intromissum investitum retulit esse. Quam Traditionem
ne quisquam audeat irritare et Prepedire idq sub Pe-
nis Legibus Pni Sancito interdicit et prohibet Deri sui Exe
cutorialis Robore.

Mathaeus Lisowski B.C. Plocensis

Officium Praesens Castrenę Canitt Plocenę ad oblationem Gnosi
Josephi Pepłowski Traditionem infrascripti in rem Cujus inter
est servanę hic Plociae per Officium Crenę Burgrabiale Plocenę
infrascrum Expeditam Reproducentis ad acticandę actisq Praesenę
in grossandę suscepit in Tenore Sequenę (inseratur) Ori
ginale Ejusdę Traditionis Circa acta Relicto
In Castro Plocenę ~~[illegible]~~ idque sub Celebratione Judiciorum
Feria 3ta post Dominicam Misericordiae proxima scilicet Die septima
mensis Maji Anno Dni 1778.

Actus Traditionis
in Civitate Plock
per B. L. Plocens pro
Pte F. Radziewski
expedito.
1777

Actum in Fundo Dⁿⁱ Ciotkowo idque in Trib. Comⁿⁱˢ per Decanum Officium Trⁱˢ Quinta pⁿ Decan Conductus Baschae proxo scilicet die 10ma Aprilis Aº Dñi 1777me. In Praesentia P.P. Casimiri Strusinski et Josephi Wrzosek ex aliis nobilium ad actum praes. Congregati ne non mlis Regni Jnⁱˢ Provicli Jacobi Dombrowski de Ciotkowo authi et juratis Actui praes. ad stang et Rubig exclamatis.

Hⁱˢ praesens fuit Cretz Plocens Burgrabiatus Condⁿ Ministerij Deno ultimadio Trⁱˢ Scia pⁿ Decan lectare Quadralem proxa ut pote die 10ma Mensis Martij Aº nunc Currens Jn Cro Plocens in Jnmis Querelar tum officij Causar Judicij Cretz Capitⁿ Plocens inter Prosa Ignatium Wrzosek et Anastasiam ex Laguny Jnvicem Conjuges Actr ex una tum vero Anastasiam ex Galembskie Primi olim Mri Josephi Ciotkowski Camerarij Trⁱˢ Plocens Secundi ptⁱ

Comparens et secum Judtis Controvertens et quia pte
Actis refusionem Summar Primae una Cum Pro
visione in vim Tenutae Br Ciotkowa olim
Mi Josepho Ciotkowski Camerario Trri Plocens
Citt primevo Maritis et Fratri Exposito p rnem
denegatis ultronae Possessionis per Eunae ad Mum
Camerarium Actis pclictique actoris testans Decro
hoc in Passu Crens Plocens Tra 2da pt Tm Sancti
Martini Pontificis Veneranae 1774. Ao inter mo
dernum Actis ab una et ob Mum Ciotkowski
Camerarium Terrem Plocens latis Expulsionis
et Ejectionis ulla methodo non extenuatis quam
alterius in operarios tempore messis ob Pauci
tatem in Bonis alte dicto Ciotkowo Subditorum
rogatis et in varias fundi necessitates Expensatis
efflagitans bonificaonem Circa Actis Expulsionem
ab alienaonemque a Tenta ~~attentis~~ p Actis protuno attedutis
Sorte intercepta rer mobilium Inventarior
Volatilium Domesticor ac aliar rer Regestro
porrigens specificandar juste debitis exposcens Com
pensationem a non nullis Inventarijs Lautelijs
Accrescentiae ab Actu Inhoatis Processus illatisque
ac Causatis Damnis Cunctarque Praetensionum
petens Poenas in Sublaonem Processus super
Mis Radzickie Citt obtentis irrogans postu
lans jam vero Mis Radzickie Complaone
inter Eosq Radzickie ab una et Tm Thomam
Ciotkowski pte ab altera Plocie die Octava
Mensis Octobris Ao praetentis 1776to. datum
manibusque suis quam amicor subscriptis Actisq

Crens

Crenę Plocenę Tra Tertia pt Trn S. Francisci Con
fessoris ac Eoq per Easq secum Combinanę
Partes approbato in Ordine recessus ab Jure
advitalitiali et reformatorio ab olo Mco Josepho
Ciołkowski Camerario Trn Plocenę Mcę Ra
dzicka Primevo Marito Gsi quoque Ciołko-
wski Fratre Germano Cito super Bonis seu
Sorte in Bonis Ciołkowo Sito habito Conscripto
et initio se se tutanę libertatem in Virtute
superius expressę ~~[illegible]~~ acto ptensionibus fer
matis uti ad Substantiam olim supradicto Mci
Josephi Ciołkowski regulanę dicenę Condemna
tionem ac si in negotio ad Mios Radzickie
non regulato sine Poenis Cassanę Concludenę
Demum G. Thoma Ciołkowski ~~[illegible]~~ ~~quidpi~~
~~[illegible]~~ ex Inventarijs ac rebus mblibus Gnosis
wzoskom per olo Mcum Camerarium in
terceptio nihil quidpiam participasse non nisi
apud Mios Radzickie Inventaria vocatilia
Domestica ac res mobiles extasse alleganą
Quae plurimum Controversijs Coram se inducto
exauditio Offm psens Condle siquidem anterior
Decretor Regulae et Concessio de Damnis In
jurijs est investiganę Quapropter tam ad
Regulas Decretor antelator "se se adinvenię" quam propter
meliorem sui Informaonem et rei veritatis
Indagationem necessariam esse hoc in nego
tio et plurium Circumstantijs Inquisitionem
tam in Deductionem et Emundaonem partibus
educenę instantanee adinvenit et additur Mo
Complanaonis a partis

Judlis

Judlis ad pronuntiandum Juramenti Rotham super In-
coruptionem Testium praestiterunt Rotha solitis
flexis Genibus ad Imaginem Crucifixi Dni quo
attento Jrmtis Offm psens Condle tam Gsi
Ignatij Wrzosek suo et Contis suae nnae
acto quam Gnosi Thomae Ciotkowski Citis
Ptes suprascrae Interrogatoria Conscribant
et Eadem subscribant Sibi ab invicem Communi-
cent Testes inducant et Inquisitiones suas
educant ad quas itaque Educto et expedito
trutinationem Eorundem Offm psens aues-
sit ex quibus itaque trutinato et deliberato per
pensis Siquidem Officio psenti Condlia ap-
paret per Gm Ignatium Wrzosek finita
Possessione Primitivi Tenutae Anni in Bonis
Ciotkowo vigore Contractus per olim Mum
Josephum Ciotkowski C. T. Plocen in Personam
G. Ignatij Wrzosek acto dato seque Possessione
dicto Sortis in Bonis Ciotkowo exuisse pt que tm
us anni videlicet Secundi a suprascro olim Mo
Camerario Trni Plocen libenter tenutariam Pos-
sessionem dimissam habuisse Post Capesito
Possessionem Inventarijs suis videlicet Equis
in Substantia et Sorte Eadem Bonor Ciotkowa
a F. Natris S. Joannis Baptae usque ad Ex-
pulsionem Eorundem GG. Wrzoskow labores exer-
cuisse Mo olim Camerario in vim anni secundi
Tenutariae Possessionis Bonor Eorundem Ciotkowo
Equos binos in Duodecim aureis hungaricalibus
et Imperialem Quatuor in se aureos hungaricalibus

Continens

Continens prout et in Decrō Crens Plocens
toties dictō exaratō est per Gm̄ Wrzosek de
disse administratori ob meū Ciotkowski Ca
merario Trn̄ Plocens pro Ordinaria Quotam
Triginta Unum Florenos Polonos dedisse mentio
natō ob meum Camerarium G. Wrzosk
actō Conjuges Circa Trn̄ Immaculatō Con
ceptionis B.V.M. expulisse et Ejecisse Inven
taria Vaccas binas Vitulos et alia Inven
taria tum Volatilia Domestica Sues ac
alia quaeque res Mobiles per ob suprascriptū
M. Camerarium intercepisse et adusque
non restituisse ad labores per Gm̄ Wrzosek
Mercionarios ex repaucitatis Subditen pro
prio Peculio Conduxisse Cauponam non
desolasse Quinimo ex Braxatorio in Prae
sentia ob Mei Camerarij Ventu eversore
parasse residuum ligni in reparationem
aedificiorum Convertisse Agros bene Colere
ad Fructificationem jussisse in Granario
omnis Generis Grani Frumenta Circa
Expulsionem reliquisse rem Economicam
bene gessisse nihil tamen Frumentorum
disvendidisse nec Evehisse Actō in prae
missis Injuriasse Quo Circa Ostm̄ ꝑ sens
Condle studendo Justitiae et aequitati
statuit Quatenus G. Ignatius Wrzosek super
inserviens

Valorem

Valorem interceptæ rei expensarum quarundam ac
aliarum pretensionum Regestro in Judicio prenominato
porrectæ et Manu Ejusdem G. Wrzosek subscriptæ
specificatæ Comprobet in Eam Juramenti
rotham prout pro Inventarijs Vacis binis
Juvencis itidem binis Vitulis similiter binis Sulbus
Porcellis Gallinis ac alijs Volatilibus Domesticis
tum rebus mobilibus interceptæ includendo Sum
mam pro Equis in omni Tenutæ datæ tum in
Operarios nec non Bonificationem Lactitinij
et Accrescentiæ ab Inhoatione Processus
Demum Argentæ rebus Domesticis Regestro
superius exaratæ Summa ex moderamine
Judicij Officij Condlis Mille Centum Septem
Decem Florenorum Polonicatæ et Grossorum Qua
tuor juste debetur ex Substantia otæ Mli
Josephi Ciotkowski C. T. Plocensis actæ nec Eisdem
ullo modo est Compensatæ nec sibi bo
nificatæ habent ita ipsi in præmissis Deo
et S. Jesu Christi Passione adjuvante præsti
tit Gsus Ignatius Wrzosek suo et Contis
sive nomine in Facie Officij Condlis ad stans
Mli et Partibus Citis super altedictæ Sum
mam quo attento Jomento Ostm præsens
Condle omissis Pœnis respectu Expulsionis
et Ejectionis interceptionisque rei quoni
am hoc in negotio Decreta sunt emanata
ac Pœnæ irrogatæ non nisi Summam su
perius expressam nunc Jmtæ Evictæ Decrevit

Quatenus

Quatenus G. Thomas Ciołkowski olim Mci
Josephi Ciołkowski C. T. Plocen. Frater Germa
nus et Substantiae Fatis olim mentionatis Fra
tris sui Germani naturalis Successor Sum
mam superius expressam Mille Centum
Septemdecem Florenorum et Grossorum Quatuor
Polonicalium in et pro Crno Festi Sancti
Michaelis Archangeli in Ao. praesentem venturum
Gnoso Ignatio Wrzosek actu ad manus
et Quietationem Ejusque sine quibusvis Diffi
gijs et Protestationibus Justitiae Coram
actis Crenae Plocen. idque sub Poena Bnis
in ibique Circa Mactionem faciendae publi
eandem solvat et realiter Enumeret Quod
vero spectat Frameam Auro obducto Cum Eius
Partes videlicet G. Ignatius Wrzosek Cum Gno
Thoma Ciołkowski Cum Offerentia bre
vi tempore in Eodem Statu restitutionis
se accordarunt proinde approbato Earundem
Ptium verbali Combinatione et Assecuratio
ne decernit ut allegato Gnus Thomas Cio
łkowski praemissam Frameam Auro ob
ducto reparari Curet et Eandem pt speci
ficato Trnum Solutioni praefixum in Quatuor
Septimanis etiam ad Manus extradat repa
ratam sub simili ut supra rigore Poenae
Bnis in Primis et proximis Judicijs Crenae
Plocen. Post Contraventionem extendendae
quo attinet Instrumentum alias Klawikiert

Quoniam

Quoniam G. Ignatio Wrzosek in instanti est extra
dito proinde ab Extraditione Ejusq liber Gnus
Ciotkowski pronuntiatur Demum quo spe
ctat Poenalitatem in Sublationem Condemna
tionis in Trno Condnis in fundo Pr Ciotko
wo Tra Quarta pt Trn Decollationis S. Joannis
Baptae Ao praeterito millesimo Septingento
simo Septuagesimo, Sexto agitato ex pte GG. Wrzo
skow Acto super Mas Radzickie obtento
et publicato Actisque Crenae Plocenae Tra 4ta
ante Trn S. Martini Pontificis oblatuato
Ao Eoq solvant Mas Radzicey G. Ignatio
Wrzosek ad manus et Quietationem Poe
nam Duplicem Quatuordecim marcarum Pol
in Trno suprascro et sub rigore Eoq nihil
omninus quo ad Indictionem G. Ciotko
wski Cong MM. Radzickie interposito
salvam agendi viam praecustodit Prae
tensiones omnes Mactiones Querelas ex
pte Gnosor Wrzoskow Cong Gnu Ciotkowski
facto et vicissim remanione et Querelas hoc in puncto tol
lit Cassat et Annihilat Decri praeng
Vigore

Laurentius Solichnicki Burgrabius Ca
stren Plocen mp

Officium Gnus Cren Capitt Plocen ad Oblationem
G. Ignaty Wrzosek Decrum Condti Infrascriptum
in Bonis inferius Nominandis Officiose per in
fraspecificatum Judicium Burgrabiale Cren
Plocen Inter Partes inferius explanandas prola
tum Manuq ejusd Judicij Burgrabialis

subscrum reproducens ad Actuandum Actuarium
ipsum ingrossandum suscepit in tenore sequenti
inserat ~~[illegible]~~ Orginali
Episcopi Decr. circa Acta relictum.

Jnsl Cro Plocens Fa 3tia postridie Ht S. Michaelis Archangeli scilicet die 30 Mensis 7bris Ht D. 1777.

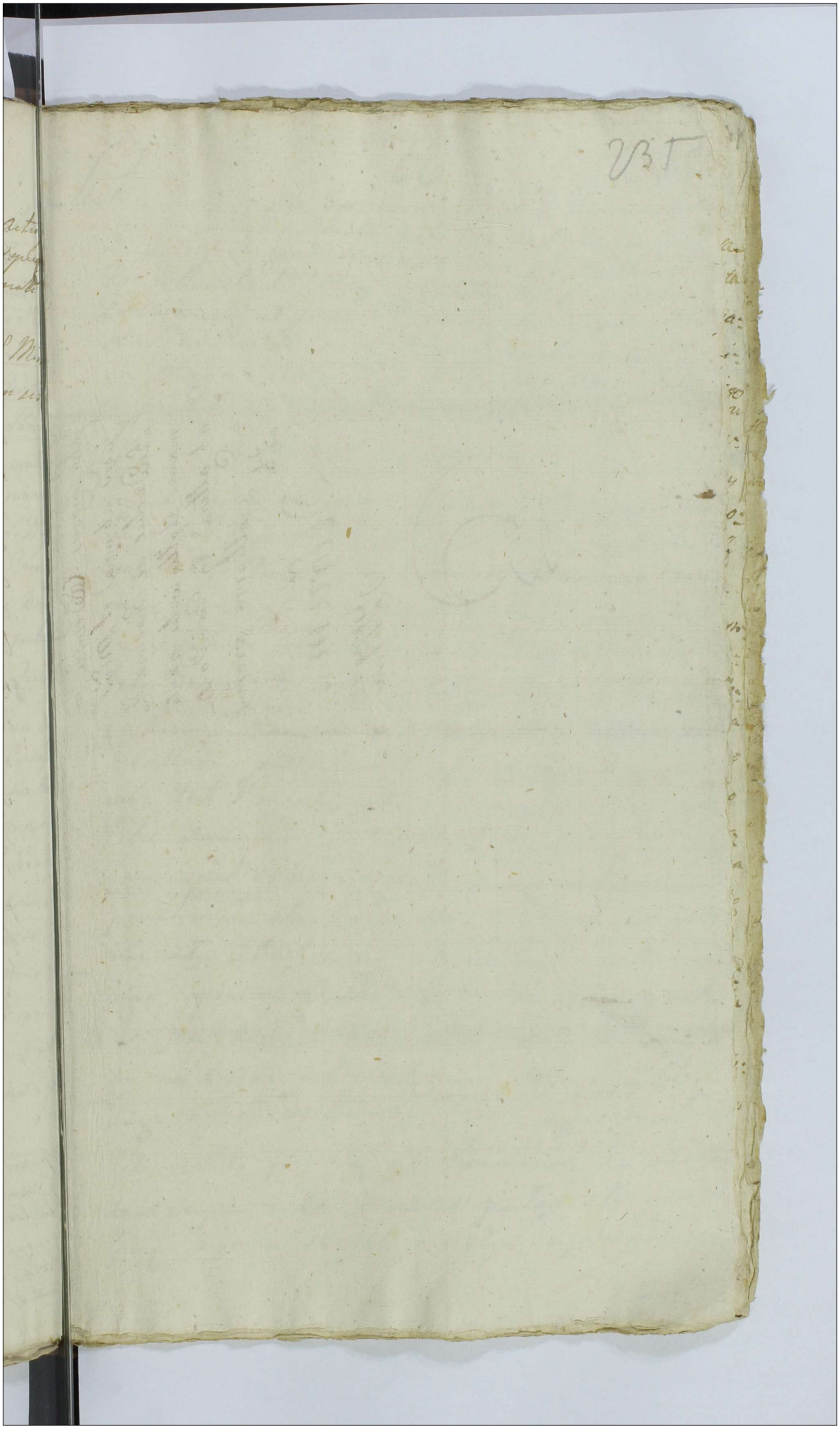

Inter Gnosos Tadrzoski Con
juges ab una et Mcos
Radzickie ac Gnosum Tho
mam Ciołkowski parte
ab altera in Fundo Bo
nor Ciołkowo promul
gata

Decrum

1777mo.

Status Sortis in B. Trembino Sitt. ott. G. Joannis Kolczynski haeredit. ex Instantia G. Evae de Miteckie Ejusd. ott. G. Kolczynski Contis Relictae Viduae p. G. Mathaeum Krzywkowski B. C. Plocz. in Praesentia N. N. Laurentij Dobrenicki et Josephi Trembinski Necnon Mtis Rmi Glis Providi Jacobi Dąmbrowski de Ciołkowo Magna auth. et Jurati Die 4ta Mensis Julij anno Dni 1777mo Conscriptt.

## Opisanie Budowni.

Budynek stary zły Sciany zewsząd Cwele y Słupy popruchniałe u ktorych przy Sieni podpory znayduią się. Wchodząc do tego Budynku ze dworu do Sieni drzwi dziurawe proste z desek starych na biegunach z klamką y Zaporą drewnianą wchodząc z Sieni do Jzby drzwi Stolarską robotą na Zawiasach z haczykiem Zelaznym. w tey Jzbie Kominek y piec z kaflami patrzącemi nachylony reparacyi nowey tak Kominek iako y piec potrzebuiący. w tey Jzbie znayduie się Szafka mała z kratką na dwoch Zawiasach Zelaznych. Belki pod pułapem popruchniałe złe. Pułap zas z Tarcie prostych nie zły. Okno iedno z kawałkow Szkła w drewno oprawne. Ławka pod tym że oknem prosta na palikach Stoiąca, Stoł prosty bez Szuflady na krzyżowych Stalugach Stoiący, wchodząc z Jzby do Komory drzwi z prostych desek robotą prostą na biegunach ze Skublem Zelaznym, w tey Komorze pułap zły przez połowę z Tarcie starych nie złych a przez połowę

zdelow

zdelow kawałkami sztukowany, zkomory wchodząc
na Gorę Kozioł ieden złamany. Poszycie zaś natym
Domostwie reparacyi znaczney potrzebuie, utey
komory Słupy bardzo popodgniwały podporami
podparte, Sciana zas ztyłu spruchniała ymo
cno wyprężona. Wchodząc na podworze
ztey komory drzwi prostą robotą zdesek stary
mocno nad pruchniałe ze Skublem Zelaznym
na biegunach. z Sieni wychodząc do przy
sionka drzwi proste złe na biegunie wicia
mi powiązane. wtym przysionku Sciana od
obory wywalona. Murłata iednego u niey
brakuie, Ztego przysionka wchodząc do
komorki drzwi na biegunach prostą robo
tą złe ze Skublem Zelaznym nad tą
Sienią y Przysionkiem Pułapu przez trzy
cią Część niemasz oprocz tylko de
sek czterech. Spichlerek wczterey Słupy
postawiony uktorego Słupy przez połowę
dobrze podpruchniałe. Sciany zas zbalow
nie złe, Wchodząc do tego Spichle
rza drzwi dobre Stolarską robotą
na Zawiasach Zelaznych z Zamkiem. wtym

Spichlerzu

Spichlerzu bełek dobry, Pułap z Tarcic dobry.
wchodząc na Gorę kozły dobre Poszycie popra-
wy potrzebuie, wtym Spichlerzu podłoga
tylko przez połowę zdylow brzozowych dana
iest, reszta zaś gliną wylepiona. Stodoła
o Szesciu Sochach dwuch Siomsiekach
iednym klepisku Stara zła na Zachod
pochylona, u ktorey Słupy wkoło oprocz ie-
dnego mocno podgniły y podpruchniały.
Sciany Spruchniałe zkawałkow dylow budowa
ne. Wierzcie Osicowe prostą robotą na biegu-
nach także Osowych z Skublem Żelaznym,
drugie zaś z Chróstu uplecione. Poszycie na
tey Stodole poprawy przez połowę potrzebuie.
Kozłow natey Stodole znayduie się złamanych
Sześć. Szopa dla bydła w Siedm Słupow po-
stawiona, u ktorey Słupy Cztery nowe znayduią
się, Trzy zaś Stare mocno podpruchniałe, wdy-
le przez połowę nowe, a przez połowę stare
na ktorey to Szopie poszycie złe nowey prawie
reparacyi potrzebuie, Murłaty złe, bełki dwa
nowe y kozły dobre, Staynia przy tey Szo-
pie w Słupow pięć, Trzy nowe a dwa stare
podgniłe, Sciany stare podpruchniałe, wtey
Stayni bełki dwa stare ieden znich pod
party, u tey Stayni kozły dobre, Wchodząc
do niey drzwi stare złe na biegunach

że

ze Skublem żelaznym, Cwele pod nią pod pruchni
te. Chlewek przy Staym drugi przy Szopie obydw
złe z Chrostu wszczytach przystawione na kt
rych poszycie nie złe. Płoty dokoła ogrodu y Siedliska w
stkie złe, u ktorych koły popruchniały ktore poprawy
wey prawie potrzebuią. W Polu ozimnym pod Le
szczyno ciągnącym się znayduie się Żyta Zagonow 104
item na Sniegocinie pod Zagrobę Żyta także Zasianego Za
now 46. Także w polu pod Leszczyno ciągnącym się Żyta
Zagonow 12. W Polu Jarzynnym Jęczmienia Jarych 18
Owsa Jarych 14. Grochu Jarych 5. Lnu Zagon Jede
Także na Sniegocinie pod Trembino Tatarki Jary
Dwadzieścia podobnież iest Zasianych.

Matheus Krzywkowski B. C. Plocen. [illegible]

Status Sortis in
B. Trembino Lib.
pro Parte G. Kolczyn
ska Offse
Conscriptio.
1776mo

Item Oeco Crem Capit. Plocen. ad Oblationem J. Stanisław
Przedpelski Statum Bonor. infrascriptum Offse per Supra
specificat. G. Burgr. Crem. Plocen. Conscriptis manu ejusdem
pro mia subscriptum reproducens ad utilitatem Actis praesens
ingrossanda iuxta in tenore sequens Inserat originale
ejusdem Status circa Cuta relicta
In Castro Plocen. Sabbo pridie Festi Exaltationis S. Cru
cis scilicet die 13tia Mensis 7bris Ao 1787mo





My Rady Dygnitarze urzędnicy y całe Ry-
-cerstwo Woiewudztwa Płockiego ziechawszy się
na mieysce do Raciąża Obradom naszym Prawem Przepisa-
-ne, y Dzień Dzisieyszy Pietnasty Lipca do wybrania Deputata
na Trybunał Koronny tym Prawem Oznaczaiący, a Pozaga-
-ieniu tegoż naszego Seymiku przez JWJmci Pana Maxi-
-miliana Brunona Hrabi na Moykowach Sierakowskiego
Podkomorzego Woiewudztwa Naszego Płockiego, Orderu
Swiętego Stanisława Kawalera, y podaniu nam Kandyda-
-tow przez Tegoż JW Podkomorzego Seymik ninieyszy
zagaiaiącego do Laski Marszałkowskiey, z których po-
-danych Kandydatow Jednomyślnością nas wszytkich
za Marszałka Koła naszego Rycerskiego WJmci Pana
Teofila na Mochowie Żółtowskiego Woyskiego Zawskrzyn-
-skiego w Woiewudztwie naszym zasłużonego Męża obra-
-liśmy, y oraz za Assesorow onemusz, a nayuprzod z Po-
wiatu Płockiego WJmć P. Stanisława Ubysza Podsędkowicza
Płockiego JPAdama Łączynskiego Komornika Granicznego
Płockiego, z Powiatu Bilskiego JmćP. Jana Rosciszewskiego
Komornika Ziem Płockiego, JmćP. Jana Niedrowskiego Bur-
-grabiego Grodz: Płockiego. z Powiatu Sierpskiego JmćPana
Jana Glinskiego JmćP. Jana Kocięckiego Susceptanta Ziem
Płockiego. z Powiatu Racięskiego JmćP. Jana Szczepkoskiego
Burgrabiego Grodz: Płock: JmćP. Ludwika Prawdzicza Szy-
-makowskiego Stolnikowicza Ciechanowskiego. z Powiatu
Płońskiego JmćP. Pietra Cieszewskiego JmćP. Hilarego
Mostowskiego. z Powiatu Srzeńskiego JmćP. Kaietana Osta-
-szewskiego JmćP. Sebestyana Kozłowskiego. z Powiatu
Mławskiego JmćP. Bernarda Czerznickiego JmćP.
Ignacego Miłobędzkiego Burgrabiego Grodzkiego
Płockiego. z Powiatu Niedzborskiego JmćPana

Antoniego Rzewuskiego, Jmci Pana Andrzeia Narus-
-skiego przydaliśmy, ktoryto Jmć P. Marszałek od Na-
-szego Kola obrany z mieysca y obowiązku swego po-
-tego nam do Funkcyi Deputacyiey pretendujących
Kandydatow, ktorych unanimi voce et consensu sine
ulla contradictione do Funkcyi Deputacyiey
na Trybunat Nowogrodzki wroku tym zaczę-
tego za Deputata z Woiewudztwa naszego
wszelkiemi znakomitemi Prymatami odprawo-
wania Jmci Pana Woyciecha Szyrgowskiego
Podczaszego Zakroczymskiego obralismy, ktoryto Jmć Dep-
-tat w mieyscu elekcyi swoiey Jurament prawem przepisa-
wykonał, y rownie na regestr woiewudztwa naszego do Pio-
w Trybunale po ustąpieniu Jmci P. Kruszewskiego Pisarza Ziem-
-skiego wroku przeszłym obranego ustąp. P. Jozefa Zielińskiego Pi-
Ziemi Płockiej obralismy y to niżey sie Laudum Elekcyi Jm. Deputo-
y Pisarza podpisem Kola Jmci P. Marszałka y kon. assessor-
ztwierdzone do Oblaty w Grodzie Płockim podaie zlecilismy Dnia
wraciu dnia piętnastego Lipca, 1775. roku

Mat. inscriptionum Terrestrium
Podlachiae Electionis Regnique

Jeo[sc] Kollo Rycerskie Woyskie Zawkrzynskie z Marszałek Kola Rycerskiego
Woiewudztwa Płockiego mpre.

Stanisław Ubysz Podst Płocki Assessor z Powiatu Płockiego mpr.
Xawery Łączyński Ktor Płockiego z Powiatu Płockiego Assessor mpr.
Jan Rosciszewski komor z Płocki z Powiatu Bielskiego Assessor mpr.
Jan Niedzwski B.C.P. Assessor z Powiatu Bielskiego mpr.
Jan Glinski Assessor Powiatu Rypinskiego mpr.
Jan. Lowecki Exceptant Ziemstwa Płockiego Assessor Powiatu
Rypinskiego mpr.
Jan Rzepkowski Burgrabia Grodzki Płocki Assessor z Powiatu Płoc-
kiego mpr.
Ludwik Franciszek Szymanowski Podst Ziemi Ciechan-
Assessor z Powiatu Raciązkiego mpr. Kollo

Piotr Cieszewski Assessor z Powiatu Płońskiego
Hilary Moczewski Assessor z Powiatu
Kaietan Ostaszewski Assessor z Powiatu Pszczyńskiego
Sebastyan Kozłowski z Powiatu Sierpskiego Assessor
Bernard Czernicki Assessor z Powiatu Mławskiego
Ignacy Miłobędzki Burgrabia Grodzki Płocki z Powiatu Mławskiego
Antoni Sadzewski z Powiatu Niedz. Assessor
borskiego Assessor
Andrzey Narzymski z Powiatu Niedzborskiego
Assessor

Officium Praesens Crem Capitl Plocen ad oblationem C. Josephi Kostkowski Laudum Electionis S. Mci Judicis Deputati ad Tribunal Rni ex Pstu Plocen in Comitiolis in Raciąż sub Directione Mci Theophili Zołtowski Tribuni Zawskrzen Eorund Comitiolorum Mareschalci agitato Conditum Manuq ejusdem Mci Mareschalci ac Assessor subscripto reproducend ad acticandum Actisq Praesend ingrossand suscepit in tenore sequend inseratur. Originale ejusdem circa acta relicto

In Cra Plocen Sabbato post Fm Scapularis B.V. Mariae pro scilicet Die decima nona Mensis Julij Anno Dni 1777.

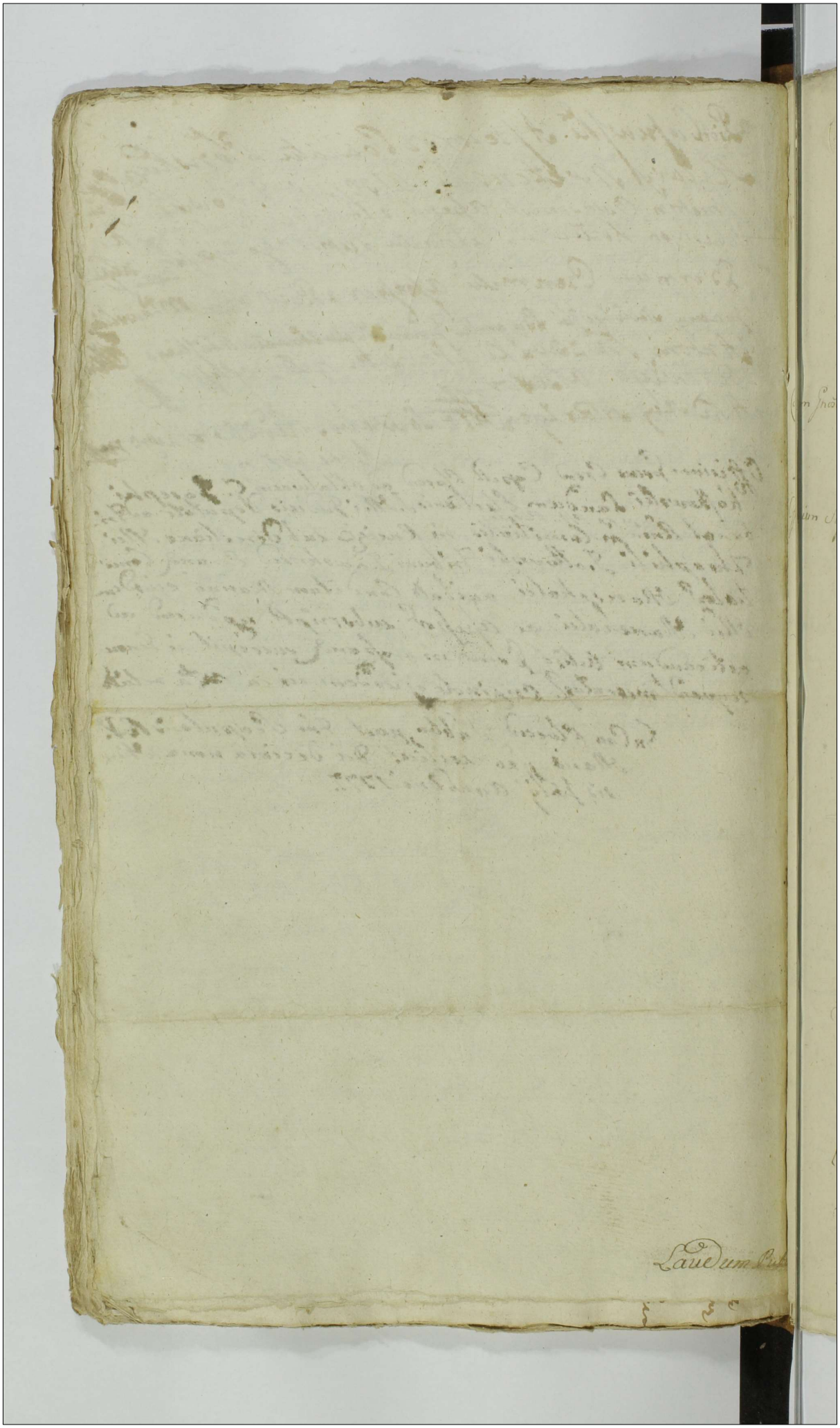

62

Actum in Civitate Sacræ Regiæ Majestatis Plocensi Demini Relicta et Curatorum olim Infidelis Jakob Abrahamowicz Pilhonis Judæj et Incolæ Plocens hæreditt Feriâ Quintâ post Festum Assumptionis in Actum Gloriosissimæ Virginis Mariæ prox Sabb et Qui 21 Mensis Augusti Aõ Dñi 1777.

Coram Jnõo Matheo Lisowski Burgrabio Civitt Plocens in præsentia Scabinatus Actum Hoscinthi Przepelski Petri Bystry Josephi Pepłowski, ac aliorum ad actum præsens Congregatt Nec non Mtis Dñi Jstis Procuri Valentini Michalak de Parscewo Authens et Jurati Actuj Ipsius adstans et Cuius Authoritate

Officium Supremum Burgrabiale Civitt Plocens Executoriale Jnsistens Legibus Regni Desuper exaratis Executionibus Sanctis parens Jnstantiæ a Mtis Josepho in Zakrzewo Zakrzewski Positatore Supremo et Judice Civitt Plocens per Expressum Ad Jnfrascripta perayens habita Jn Curia Trinar Ordinationum, et Eadem prima Feriâ Secundâ post Octm Jnvocavit Quadlem præ Sabbat Qui Prima Mensis Martij Alterius feriâ Secundâ post Octm Conductus Paschæ præ Nimiâ Qui Decima Nona Mensis Aprilis in hunc alterius, Festa quæ Jstâ Secundâ pridie Festi S. Margarethæ Virginis et Martyris nimpe Qui Vigesima Mensis Julij in hunc Ultimam omnium in Judicijs Civitt Plocens Aõ 1778tõ Ex Parte M Josephi Zielinski Notarij Civitt Plocens Actt Scabinalis Relicta et Curatrix olim Jnfidelis Jakob Abrahamowicz Pilhonis Judæj et Incolæ Plocens Actis Jurecitt mñ non Studio sua Summa Quingenter Sexaginta Florenos Renenos efficiens Jacenter Jnstantia Suum Plocens Jnstet Coram Pbl una cum prosecutione ab Actu pariente oblenda et publicatt ac Decreti post Subsecutt Superinde de Acta Speciali Ordinis Plocens Jnstantiæ Consuetudinem Feria Secunda in Vigilia Festi Andreæ Apti Sabbat et Qui 29 Mensis Novembris Aõ Jtõ 1778tõ in Posterum Jam Latæ Sententiæ Ultimario Ordinis Feriâ Quartâ in Vigilia S. Natalis S. Joannis Baptistæ Sabbat Qui 23 Mensis Junij Aõ 1774tõ Jtõ mñ non Solutionis prætacta Summa Sexaginta Sexaginta Florenos Jnstet Coram Pbl ac Panar prima Septem Alterius in Replicationem Trinar Ordinum Quinquaginta Ad Scriptum Mandatale in Vergilewo Qui 28 Mensis Julij 1761mo Aõ datum per præfatum Actorem Jnfidelem Jakob Abrahamowicz quod Mandatum et Parentem ab Actu Cita

Tuchumeum

Quatuordecem Marcar Poll. Supradict. Decem Polor Imperial in Termino
per Supra de Acta erarab Decem prosizo Ex Pte Eius M Acta Jurecinan
Superpond. Infidelibus Judeis Circa Mansionem Coram Eis Actis Cone Plocens
Obtenta et publicata ad Requisitionem Iotius Dict. M Actis Jurecincne
Demum Iosuae Relicta et Sucr memorati ols Infidelis Jakob Abrahamo
uxie haeredit cum Alteris Nobilibus ac Mti in Acta expositis Condescend
Jurisdictionem Suam Officiosam Iquisitoriam pmis pace et Securitati pub
ca Actibus Juridicis Congrua vae Eius Mtis fundaret Qui Fundata Pl
tam Acta quam Citum Jurecinct ad Sui Comparend audiendum fuit Quo
Imo Intimato Comparens M Josephus Zielinski Notarius Cone Plocen
Acta Jurecinens per Christianum Zielinski Filium Jnserum Plen
Reproducto Supenius de Acta erarab Praefato Petyt ab Officio Bargrabial
Executionem de Dicto Citat Jurecinct fieri et peragi Cujus Postulationi
cum Bargle Executionales annuendo Attentoq Plenarie et Sufficiens Jpsi
Pte Citta pendente prouisu ad Tractationem Causae in Placita Summa
Centar Triginta Trium Marcar prosper Decem Pol. Marcas ac Justas Pec
Certas Cujus Tractationis Tenor Sequitur Quismodi. Podaie się Komarstwo
w Mieście Tyczewskiey Ulicy na Lagi Gdzie o trzech Ścianach Kostarag
co Kamienicy Miasta Kupia przystawione do Tegoż ze Wschodu Oraz na
Zaurasach Zelaznych Skladane Tudzież z Gory Komora Kumana do Zupcrann
Stolarskiey roboty
Zelaznemi, w Sieni na Lewey Stronie Komora do Tkaniny Oraz na Zaurasach
Zelaznych ze Skoblami y Wrzecionem Zelaznemi w tey że Komorze y Oknie
nica Skladana na Zaurasach y Skoblami Zelaznemi z Pani Dach Dosko
Oraz Stolarska robota na Zaurasach Zelaznych z Dwiema Klamkami Zelo
znemi do przyciągania Drzwi w tey Izbie Komora z Cegły murowany dobry
Kaszlem Piecyk mały z Kaflu Prostych Okno Jedno Duże w
rych Szyb Dwanaście trzynaście Dwie Zasuwy Skuczone Stół Dobry Stolarski
ta Sza Skalnych Cieślarska robota z robionych Ławka przy Scianie
Dwa Stolarska także robota Bruga z Kuwatka Dalej Policzka Jedna
Stolarska robota z Izby w Sionie do Kuchenki Oraz na Zaurasach

Zrzyb

Zelaznych ze Skoblami y wrzeciazem Zelaznemi do ktorey wenscie y wynscie oraz y w Piecu palanie ostrzegasie dla WJmc Pana Pisarza wolne Cała zas Kuchenka Dziedzicam sie zostawuje Post Cujusquidem Traditionis Domus Supra Exaratt realem Conscriptionem Offm praesens Burgrabiale Executoriale per Vocem Memorati Providi Valentini Michalak ad actum praesens assumpti M Josephum Zielinski Notarium Crnae Plocensis Actt Jure vincens in Domum perrectt Intromisit Investivit dimisit usq ad persolutionem Summae Sexcentorum Triginta Trium Florenorum Gra Decem Pott perrexit in actuali reali pacificaq Possessione nemine Impugnante nec Contradicente reliquit Decri praesens Vigore. Et ad Poenas Unius Septem Alterius Quinquaplicis Quatuordecem Marcarum Pott

Mathaeus Lisowski Bl Plocensis mpp

Officium praesens Crnae Capitt Plocensis ad oblationem G Petri Bystry Traditionem Infrascriptt hic Plociae in Plutea Judicia pro Pte M Josephi Zielinski Notary loci praesens Sexcentorum expediens Manuq G Burgrabij Subscriptt reproducens ad Actum Actisq Ipsens Ingrossans Suscepit in Tenore Sequens (Inseratur) Originale Episcopi Traditionis Circa Acta relictt.

In Crno Plocensi Tra Testia in Crno Testi Nattis G U Mariae Scilicet Die Nona Mensis 7bris Ao Dni 1777mo.

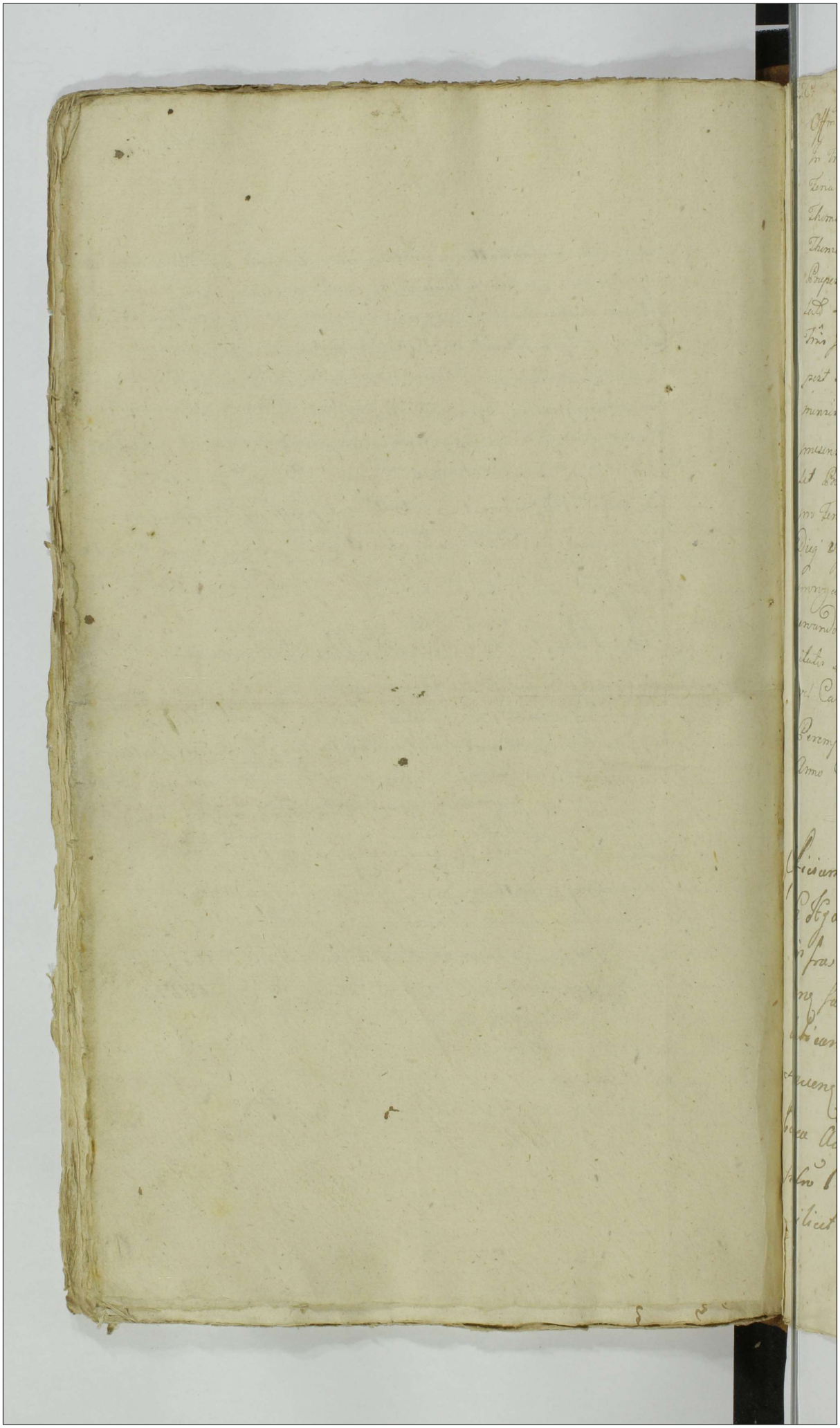

Offm Camrle Trie Plocen Insistendo Decro Judicij Tris Plocen n. Citato
In Tris Communibus Tribus Districtuum Plocen simul et Bilscen
Feria secunda post Dm Rogationum proxima Anno Curren Inter Tsio
Thomam Kowalewski actu et citato a bona et Illustris Admodum Rendo
Thomam Kisielewski Canonicum Collegiatae Plocen albertum Chwalkowski
Praepositum et Mansionarium Sobovien Citato et actu pte ab altera
tato Quo Decro Condescensio Judicij aut Officij suj Camrlis Plocen
Tris In Fundum Bonor Karwsick Respondy in et p Feria secunda
post Tm Sancti Bartholomaej apli Scilicet p Die Vigesima Quinta
mensis psen Augusti est assignata Quam Condescensionem Offm
praesens Camrle obligatitates suas hoc in Tmo et Die expedire non va
let Proinde Tmum Ejusdem Condnis in aliud Tempus Videlicet In et
pro Feria Secunda post Tm Sancti Mathaej Apli et Evangelistae
Dieq Vigesima Secunda Mensis Septembris Anno Curren limitavit
prorogavit Distulit prout quae prorogat limitat et Differt Con
servando Tmum ptibus tam Originaliter inter se agen quam ad
citatis sine ulla adcitatione Coram suo Officio aut alijs Mis Judicibus
vel Camrijs Tribus Plocen in Decro specificatis Comparendi
Peremptorium Datt In Srebrna Die 23 Mensis Augusti
Anno Dni 1777

Adamus Miłodrowski Camr Tris Plo
mppa

Officium psens Crenae Capitt Plocen ad oblationem
G Hyacinthi Pradpetski prorogationem Actus Condlis
in fraseram per G Adamam Miłodrowski C. T. Plo
cen factt manuq Ejusd Subseram reproducen ad
Acticand Actisq psen ingrossand Suscepit in tenore
Sequen | Inseratur | Originale Ejusd Prorogationis
Circa Acta relictam
In Cro Plocen Sabbo in Vigilia Festi S Mathaej Apli
Scilicet die 20 Mensis Septembris Ao D 1777mo

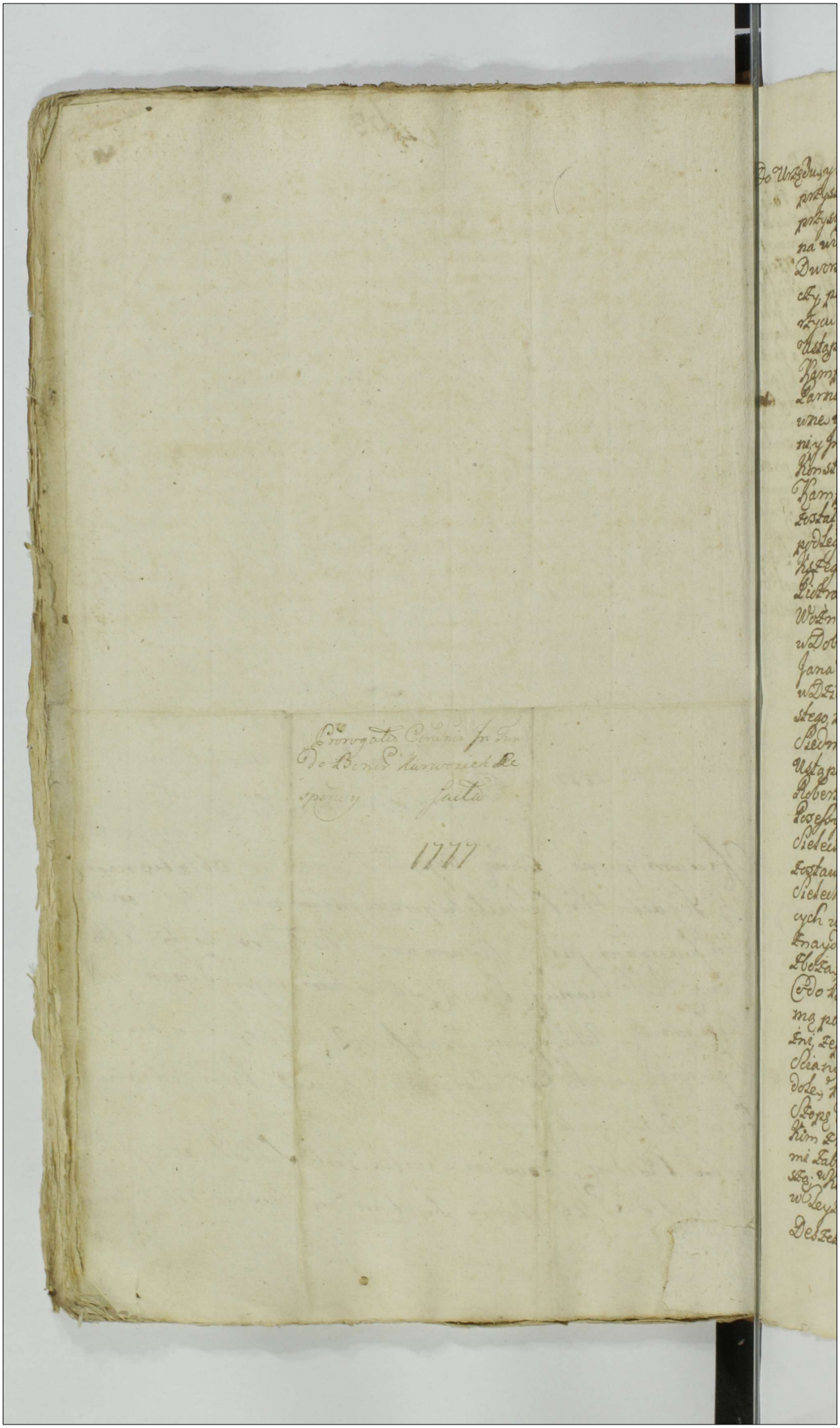

Do Urzędu y Xięg Grodzkich y Ziemskich Starościńskich Osiecznieńskich przyszedłszy, Ja Stanisław, Kazimierski, z przerzekłą Woźny przysięgły, będąc wezwany z Urzędu mego Woźnieńskiego, na widzenie, y wzięcie naniey, iestli prawey, Za K. Budowy Dworskiey, Dóbr Niżey wyrażonych; Jakie, y ktòrych rzeczy, po niegdy Wielm. Janie Kampenhausenie, Ld. Komorzycu Parnawskim, w Lychtu Dobrach pozostałych; A po ustąpieniu z Lychtu, przez Wielm. Józefa, y Roberta, Kampenhausenòw, tegoż niegdy Wielm. Ld. Komorzyca Parnaw. Synòw, dotąd niezabranych; Wizą, na Urzędowne wezwanie Jw. Michała, Latowskiego, Dóbr Krapowi, y Innych z Krzyżewszczanami Komorza, Wielm. Jeymć Pani Konstancyi z Cheżkowskich, niegdy Wielm. Jgo Kampenhausena, Starosty Siedleckiego, Małżonki, pozostałey Wdowy, Prawu Dostatecznemu, y Oprawnemu, pod ległych; Maiąc z Sobą Dwoch Szlachty, Za wzięskiego, y Zupełnieyszego Świadectwa; Jakoto: Jchm Panòw Piotra, Witusskiego, y Bernarda, Matiuszkiego: Mnie Woźnemu przytomnych podczas tego Aktu, Bydłem w Dobrach Wsi Krapowi, Cześci niegdy w Gradzkiey Wt. Jana Kampenhausena, Ld. Komorzyca Parnaw. będących, w Dzień Poniedziałkowy, o Leiesd: Dnia, Dwudziestego Szostego, Miesiąca Maja. Roku Teraźniejszego, Tysiąc, Siedmset, Siedmdziesiąt, Siedmego. Jdzie bywszy; do ustąpieniu wyżey wyrażonych Wielm. Józefa, y Roberta, Kampenhausenòw, Wypuszczeniu z Schodey Processu Gradzkiey, Za Wielm. Jeymć Pania, Starościny Siedlecką, à Panską Tych Dóbr Ordynacką, y Dostatecznie zostawionych; Y po wyżeiechaney Ratę W. Starościny Siedlecką, Processu; Dworskich z Budynkòw: przed będących w Gradzkiey dato: Stan, y porę, w jakiey się teraz znayduią wiadkiem; oraz, pustostac Wielkę Folwarku, y Ziemi, przeziechawszem, y przemierzywszem; A nayprzod Do Budynkòw Dworskich; Stodołę, z Dachem Słomą pokrytym; ktòry Dach, w części na Dziesięć Sążeni, Zepsuty znacznie, y Dziurawy, przez ktòre Dżdżu Ściany pozaciekały y nadgniły znacznie, w Leyce Stodole, Wozek z Zastawy, w Stayni, brakuie Zarzeń Pięciu Stopę dla Wydla; na ktòrey Dach z Słomy, z Wszystkim zgnitowany; w Leyce Stopie, z Stayni Zarzeniami Zabitego, brakuie Zarzeń Osm. Drugą Stopę, Mieszkalną; w ktòrey Dachu Słomianym, Dżdżu bardzo wiele, w Leyce, w Stayni, z Dessczek Zabitym, Niedaie Dessczek Kilkudziesiąt. Szpichlerz, do Zboża, z Dachem Słomą

z Dachem Słomą pokrytym, w którym, tenże Dach, mocno popsuty, w samych dziurach przez które dżdżu, Potop, y naukanie zaciekaniem śpnił; w tymże Śpichlerzu, Drzwi mocno popsute, porozwarcane, y Kłódki Stępniowe, nie stałe. Potym; Do Browaru, y Innych pozostałych Izb Dworu Pańskiego, Wymierzyłem, Korcy Krokiewskich, Warszawskiey Miary; Drzydzieści Dwa, y Cwierć, Jedney niepodsiewanego. Zbożnienia, takież niepodsiewanego, Ceyże Miary, Korcy, Dzieść, y Cwierć, Dwie. Żyta Jarego, takież niepodsiewanego, Ceyże Miary; Cwierć Jedna, y pud. Owsu, takież niepodsiewanego, Ceyże Miary; Korcy, [illegible] Dzieszcz; Że podziarku zaś przy Mnie, Dyk[illegible] Korcy, Osm, y Cwierć, Jedna. Grochu, takież niepodsiewanego Ceyże Miary; Korzec, Jeden, y Cwierć, Jedna. Tryki, przez podzianiem, Ceyże Miary, Korcy, Trzy; Do podziraniu zaś przynmie; Dyk[illegible] Ceyże Korcy, Dwa, y Cwierć, Dwie; z Tych Dwoch Korcy, y Dwoch Cwierci tryki, było Ceyże w Śpichlerzu zaciekłey, y porozłey, pus Cwierci. Przenie Pezladu, mogło być Korcy blisko Trzech. Lepat Bra Ku, Kop, Dwadzieścia Sześć, y Sztuk, Trzydzieści Cześ Widet, Sztuk, Dwadzieścia Cztery. Potym wszyst Kim, wiadomo czynię, y Nin[illegible]ey Relacyą Zeznaię.

In Dei Nomine Amen. Coram Vobis Reverendo Capitulo ad oblationem
M R[illegible] P. Stanislai Kazimirski de Prerad Magri
Authenticii et Juratti Visionem infrascriptam in Bo
nis infrascriptis capiendam pro Officii parte Of
icio se reproducens ad Acticandi Actis y Ipsum pro
fessum Susceptit in Terore Legitimi Juramen
Originale Ejusd. Visionis Circa Acta reliqua

In Dei Nomine Amen Secunda indictionis Octavae Festi Sacra
tissimi Corporis Christi Die Secunda Mensis Junii Anno Ejusd. 1777mo

65 Vrk.

Actum in Fundo Pr. Seligi Sertej S. Joannis Kr. ciejenski. Haeredit. Tenia Quarta post Dominicam Cu. ductus Rosche proxima Seliger Die 9na Mensis Aprilis Anno Dni 1777mo. Hz in Termino suum per Offm Infrascriptu designato.

Coram S. Michäele Sklobzicki Camino Terrestri Plocens in Praesentia Pr. Mathei Krzyzkowski Burgrabij Crenz, Plocen, Josephi Golkowski, Mich. thäi Osowski, ac aliorum plurimorum Notitium ad actum praesen Congre gator, nec non Aliis Am plis Dnis Joannis Wyszak de Galomin ho Authentici et Jurati ad declamanz Actum quoad Assumpti et Laem declamanz.

Cum pacis Terrestre Plocens Camerariatus, Insidendo Decto Terrestri. Illoan in Ploclo in Terminis Communibus Terrestribus Tenia 2da S. Tm S. Michaelis Archangeli in Anno de Elapso 1776to. Inter Mar Magdalenam S. Alexandri Osowski, Catharinam S. Francisci Boiejusti Consortes, et Domicellam Virginem Innupiam Krzyzejenski Actores ab una, et S. Joannem Krzyzejenski parte abaltera pluto. Lis mediante Indesensio, sui Officij Camerariatus in Fundum Suprascriptu Bonor Seligi; Sertem prominatam Capitalo tempore Cna de adventu sui, tem pestive, Jucienda Arisatione Assignata ecd, ut SS. Camerary audiuno mutuo Partium Sumptu Indicendus et Indesensurus Antecessor Competaneum Documentor Massam Substantie Actis Parentum Parti num derelicto Enucleare per Partes, seu per quem Competens Potestas Jam pria Comprobatione Juratoria injungat, Generali in Eaq Substantia apparentia liquidet, Massam Substantie Canali tiad, ex Eademq Con statuta Dotes Competentes Actiua respiciens Assignet Solutiones, Lar rundem cum Provisionibus si provenerit injungat, Terminoq prefix gat, Rigores Annectat, Partes, in Obus et Singulis pretencionibus pro exigentia Legis et Justitie Documentor ac Citationis Nihil intactum et irresolutum Relinquendo finaliter decidat, disjudicet ac modereq, Quem vel Aquis decisionis Partes parere et acquiescere Sub pena Banitionis Decreto cum premissa Juxta Merita Causa et Eloquenz sint astricte Jum in Virtute Sue Arisationis ad requisitionem Partis Actoree in Jure Dum Pr. Seligi, seu potius Patrem S. Krzyzejenski in Illis sub Indescendo Jurisdictionem Suam Officiosam provisa Omni de Lege Servanda Securita te mne Actis

z iedney, a Jmć Panem Janem Krzyżewskim Podstarostą, tegoż Jmć Pana
S.P. Antoniego Krzyżewskiego Synem z Drugiey Strony, za Mędzy
aney, Przyiacielską, Kuneytą kompłanacyą w ten niżey opisanego
sob. iż w zwyż wyrażeni Jchm Państwo Oswoya Bagieńscy Mał
zenkowie, y Domicella Krzyżewska Panna Siostry Między Sobą
Podzene Maiąc Proces do Ziemstwa Płockiego respektem wy
znaczenia y Zapłacenia Rogazu, tak z Dóbr Ożarzystych, iako y
Maiętnych, temuż Jmć Panu Janowi Krzyżewskiemu Bratu
Swemu Rodzonemu Dobra Religi Major Osadzającemu intento
wany gdzie na Fundamencie intentowanego tegoż Procesu,
wyszedł Dekret na Kondescensyą, względem wyznaczenia
tymże Siostrom tam de Bonis Paternis et Maternis Rogazu,
na którey Kondescensyi przez Sąd Komornicy Ziemscy Płoccy
Związkowy Strony Obiecuią uważaiąc dawne Kontrakta Prawne zdy
wnikaiące a to większa Pewność Między Sobą Przyiacielską Dzierżąc
takowym Między Sobą Ugadzaią się Prozolem et Kayserlich Cesarskich
Summy Tysiąca Dwoch set Tymfów przez Między S.P. Jmć Pana Antonie
go Krzyżewskiego między Jeymćmi Jagiełłowe Jezowuią kompłanacyą
ych Się Matce Jenia Ała in Vigilia Festi Nativitatis Gloriosissimę
Virginis Mariae Anno 1735to in Castro Płocensi na Dobrach Religi
Major Zapisanej tey Summy Mineyszą kompłanacyą iako Matce
rzystko na Oney Roby wzwyż wyrażone Brata y Siostry Dzielaią
na każdą Osobę Wynoszącą po Złotych Polskich Trzysta Osmdziesiąt
na Wigilią S. Jana Chrzciciela w Roku teraźnieyszym przypadaiącym
tymże Jchm Państwu Oswoim Bagińskim y Krzyżewskiej Siostrom
Swym Jmć Pan Jan Krzyżewski Wdzięcznie y Przyiacielsko wyliczyć Obowiązuie
się, że zaś z Dóbr Ożarzystych wzwyż wyrażone de Domo Krzyżew
skie Jmć Pana Jana Krzyżewskiego Siostry rzeczone żadnego do
tąd ex quarto Apetu nie maią Sobie wyznaczonego do Zapłacenia
Rogazu, przeto niewchodząc w dalsze między Sobą Jurnis litigia Bra
tnie ale bardziey wzwyż Między Sobą Zachowuiąc miłość, dobro
wolnie ugodzić się między Sobą każda z osobna w przytomności
Przyiaciół na Osobę Swoią po Złotych Polskich Pięćset dwadzieścia,
więc y tęż Summę z Dóbr Ożarzystych pochodzącą ugodzeniu wzwyż
wzwyż z wyrażonemi trzema Summami na tęż Siostry ex Sebastia
nia Materna według Dokumentów wyżey wyrażonych przypada
iącemi złączywszy Wynoszącą na każdą Siostrę z osobna po Złotych
Polskich Dwieście set naleź Wigilią S. Jana Chrzciciela w Roku
teraźnieyszym przypadaiącym bez Prowidyi, mianą Summę ulu
Muliebris in Bonis Mundis et libenis providenda Securitate Oso
bliwie Jchm Pani Katarzynie Bagińskiej Zapłacić Sine quibus vis Jum
o Dilugosz przerzeczony Jmć Pan Jan Krzyżewski Brat Rodzony, mina

niejszą Kompłanacyą pod zakładem Dziesięcy Set złotych Polskich
obowiązuie się y przyrzeka, Długi zaś wszelkie naty Czesc Do
in Bonis Siebigi Stając będące, a w niniejszą Kompłanacyą wcho
między Stronami Ugodzenia się nie wchodzące, tyle razy wyp
mieny Jm Pan Jan Xięcięcenski tych że Dóbr naturalny Dzie
cui do Uspokoienia na Siebie przyymuie, y iuż od teraz do roz
Wyrażonych Jchm Panstwa Osowskich Bagińskich, y Xięcięcen
regulować się nie maią, ale z przyczyny że wzwyż wyrażone
Jegm Panie de Domo Xięcięcenskie Swoiey między Sobą Rodzen
Prowizyą od Summy Kosztownych Sobie należących y wyznacz
nych aż do Wigilij S. Jana Chrzciciela w Roku teraz nieyszym p
żadaiąc nie biorą y nie pretendują. Przedewszystkim zaś Wszystkie mię
dzy Stronami Kompłanuiącemi się do tych czas wszelkie do
Siebie miane Osobliwie z Jmcią Panem Osowskim też Część przez
Dwa posiadaiących we Wszystkim Umarzaią, Manifesta Kasu
ne y Annihilują. Nakoniec Strony Obydwie dla tymcz Wagi y W
kim podaiąc tey Kompłanacyi Sędziemu Ziemskiemu Komor
czemu Pocheiemu Ziazdowemu ad Asymbandum pod zakła
dem Dwoch Tysięcy Siedmiu set Złotych Polskich w niedotrz
maniu Rękami trzymanemi przy przytomnych Przyiaciołach
podpisuią. Działo się w Siebigdzi Wielkich Die Nona Sept
1777mo Anno. Magdalena z Xięcięcenskich Osowska ręką Trzy
mam. Alexander Osowski Maż y Assistent ręką trzymam.
Katarzyna z Xięcięcenskich Bagińska Ręką trzymana. Fran
szek Bagiński Maż y Assistent Ręką trzymam. Dominik
Xięcięcenski w Assystencyi Jmci Pana Osowskiego Ręką trzymu
Alexander Osowski Assystend Ręką trzymam. Jan Xięcię
ski Mam przy mnie Józef Piotrowski Jako przyiaciel przy
będący Manu propria, Mateusz Olszewski Jako przyiaciel
tomny Manu propria, Mateusz Krzywdowski Burgrabia p
ki Pocheński przytym będący Manu propria Ignacy Pilchowski
Burgrabia powiatu Pocheńskiego przytomny Przyiaciel manu
Promde Judicium plens Condle Standum Edem Compłanatio
in Omnibus Punctis et Capitulis Ligamentis esse Arbitratur
Decernendo quatenus in Satisfactionem Rei. S. Joannes Xięcięcen
emundando Bona sua Patronimica S.S. Magdalene S. Alexa
dri Osowski et Catharine S. Francisci Bagińskich Consortibus
Domicellae Virgini Innuptae Xięcięcenskim Bonibus suis Patro
nis in vim Dotis Bonis Paternis et Maternis ad mentem
pro allegatae Compłantationis Cuius Causa per Nengingentos
renos Polonicales in et pro Vigilia Festi Nativitatis S. Joann
Baptistae

Baptistae in Anno praesenti proxime incidenti praevia in Bonis mendis et liberis locatione Coram Actis Crem Plocen Circa Mationes distinctim faciendas Sub poena Bannis in Casu Contraventionis distinctim publicanda, Citra Omnem Provisionem Solvat et realiter enumeret, Praetensiones autem Complanatione alle dicta mortificatas tum Manifestationes Eo nomine interpositas Cassat et annihilat, Perpetuum inter Partes interdicit Silentium. Decreti praesenti vigore.

Michaël Milobędzki Camnius Tmis Plocen Mfrm

Officium praesens Crem Capitt Plocen ad Oblationem G. Francisci Bayienski Decrum Condlo Infrascriptum in Bonis inferius nominandis Officiose per Officium Camerariale Trre Plocen expeditum Manuq Ejusdem Officij Camerarialis subscrum reproducum ad Acticandum Actisq praesentibus ingrossandum suscepit in tenore sequenti (Inserat) Orginale Ejusdem Decri Circa Acta relictum

In Cro Plocen Habbatho Anti Fm Natlis S. Joannis Baptistae proximo scilicet die 21 Mensis Junij ~~1777~~ Ao Dni 1777mo

Proba Pura

Ad Judicia Tna Plo
dum in Castro
Actum in Castro Plo
Actum in Castro P P P
P P

ad Officium ad aq Praesentia
dum in Castro P Gnosum Albo
Actum in Castro dum in Castro P Gnosum Albo
dum in C Mato C Gnosum
in Castro Plo Albertum

Decimum in Sunde Pro
Sichip in Tnd Undm
Prolatum
1777mo

| | | |
|---|---|---|
| 529 | 10 | 2 |
| 233 | 10 | |
| 316 | 20 | |
| 1079 | 10 | 2 |

Actum in Fundo Bonor. Chromakowo Mci Michae
lis Kuczborski Venatoris Trrae Zawskrzenę Cit. Iure vi
cti haereditt. Sabbo ante Fm Nattis Sancti Ioannis Bstae
Videlicet die vigesima Prima Mensis Iunij Proxima An
no Dni 1777 In praesentia Nobilium Petri Wituski Augu
stini Nadratowski Necnon M.R.G.P. Stanislai Kazmier
ski de Przeradz Authi et Jurati Actui psenę adstanę et eunę
Acclamanę.

Officium praesens Crenę Plocenę Burgrabiatus Executt. Insistenę
Legibus Rni de peragenę Executionibus sancitt. et confirmatt.
approbattq. parenęq. Addictioni à Mco Josepho in Zakrzewo Za
krzewski Pocillatore Siepreenę Iudice Crenę Pltus Plocenę
habitae ex vi muneris Officij sui mente Decrorum ac Processus
seu potius poenae Bonis ultimariae ex Pte Gsi Gregorij Krzy
wkowski Actt. Iure vincenę super Mco Michaele Kuczborski
Venatore Trrae Zawskrzenę Cit. Iure victo ratione non solutionis
Summar. primae Quinquaginta Aureor. Hungaricatt. tum
alterius Quingentor. Quinquaginta Tynę una cum Provisio
ne provenienę tum Marcar. ac Luitae in Trno satisfactorio
Solutionis per Decrum praefixo Obtentt. et publicatt. ad Bona
in Actu contenta officiose cum Duobus Nobilibus et Mli
condescendit Iurisdictionem suam Officiosam praecustodita
prius pace et Securitate Actibus similibus Congrua fun
davit Partesq. ad sui Comparenę acclamare fecit. Et quia Gso
Gregorio Krzywkowski Actt. Iure vincenę pltes et Mco Michae
le Kuczborski Venatore Trrae Zawskrzenę Cit. Iure victo
itiae pltes Comparens itaq. Gsus Gregorius Krzywkowski
Actor Iure vincens reproducto toto et integro sufficienter
perducto Processu petiit ab Officio psenę Executionem de
Bonis suprascriptis peragi Sortemq. Summae Originalis et

Processui

et Processui Correspondenz adivid. Cuius vitae affectaom. Cy
Lypsens Executi annuendo benevole Concedendo Mto Micha.
Kuczborski Cito Jurevicto ad Traditionem Sortis proporti
nalis ad Conscriptionem Status et Inventarij accessit Cu
Senor sequit eius modi Z przod Folwark Dal od Dw
na prawey Ręce w Którym Izba Drzwi do niey na Law
vach Zelaznych z Skoblem Zelaznym Piec prosty z Kap
prostych Komin robotą Mularską mieszkany Pod Pogi
mash Sutap dobry Okna dobre Dwa Iudzieß Alkierz ym
Grodzony okna w nim dwa dobre w Chlew oprawne Drzw
do niego na Ławiasach Zelaznych Podłogi niemash Su
dobry Kominek podobny iak y w Izbie Z tegoż do Sion
Drzwi dobre y Komora na Ktorych Sutapa niemash Ta
Struktura iest dobra w Zamek budowana Poszycie d
bre Reszta pro Sorte Mti Kuczborski Sortalei
że wolne w kuchni gotowanie wyiścia y przyiście Dro
mi Sięnnemi Każdego Czasu Podaie się Stodoła przy Kto
rey iest Owczarnia od Ktorey Stodoły od Drogu o Sądny
Klepiska wprzesł pięć ta Stodoła dobra Wierzeie dobr
I Skoblam Poszycie dobre w Stupy budowana w Szopie
Sadze Przęsł trzy y Drzwi ta Szopy zeszczętem Z
Poszycie dobre Szczytu zaś niema Stupy y Cwele pog
Ty Na Wsi podaie się Pierwsza Chałupa w Ktorey mięszk
Pracowity Kaźmierz Zonę ma Małgorzatę Corka jego A
lonia y Syn Maciey Tudzież Brat Joseph Zychowicz ma
Zaloge Wołow parę od Swiętey Małgorzaty do Swiętego
Marcina Kobieta robi Dni Sześć a Zimie Cztery Chłop
zaś przez ten Czas Cały Tydzień a Zimie Dni Sześć w Tydz
Chałupa stara poszycie dobre Szopka Stodotka Chlewek
I Rolami do niego należącemi daie Każdego Roku Ka
płonow trzy Mianny Szłoß Orzechow takoż Chmielu ba
Korca Jaiec Mendel. Druga Chałupa między Kacprzow y W
Sentem stara w Zamek stawiana Poszycie złe ye Sama Cha
łupa zła a na Drugim Siedlisku do niey należy Stodotka

Chlewek

Chliwek y Szopka w Tey Chałupie mieszka Michał Breymorczyk
Zona iego Magdalena Dzieci ma Czworo Szymana Mikoła
ia Macieia y Jadwigę Ma Załogę Dzień Robi daninę daie
Role trzyma we wszytkich ~~[illegible]~~ Powynoszeniach zgadza się z pier:
wszym W Ogrodzie za Kuźnią od Ogrodu Chłopskiego mi
nowszy Lech Szesnaście, podaie się Lech wypielonych Paster
nakiem y Marchwią zasianych Dwanaście W Polu Jarzyn
nym pod Swaięcin w Grodzy podaie się Łąki od Zyta Prętow
Trzynaście od Płota Owsa tyleż puł Staykiem od Moyno
wskiey Drogi do Granicy Swaięckiey W Ozimnym Polu
pod Moynowo podaie się za Stodołą Jedną y Szopą Drugą
Dworskiemi Ogrodek z trochy Nasieniow w tymże Polu Mi
nowszy podane Traditionem Zagony W JPu Czermienskiemu
podaie się Zagonow Trzydzieści Osm Przenicy staie daley
Zyto Puł staiem Owies tego wszytkiego iest stay Sie
dmioro aż do Granicy Moynowskiey W Polu Jarzynnym
pod Siemcichy podaie się Ozimkow Czterdzieści od Wartu
do Granicy Siemciskiey Groch Dwoygim Stay Pszenica
Staiem Jęczmien do Drogi od Drogi ku Wartom Jęczmie
nia takoż Stay troie w których przez staie Prosa Ozim
ków ~~[illegible]~~ Dwanaście. W Polu Ugorowym w Fol
warku od Ogrodow Chłopskich pod Siemcichy przy Droż
ce do Siemcich idącey podaie się wszerz Zagonów Trzy
dzieści Stay Siedmiorgi niepodorane w Polu tymże ~~[illegible]~~
Urtowiska od Boru Zagonow Trzynaście Staiem Je
dnym do Ktorych wszytkich podanych teraz Rol ma
ią wszytkie prosto leżące Łąki należące tudzież Chrusty
y Las na przeciw zmiankowanych Gruntów będący. Ostrze
ga się tak dla Ludzi podanych iako y Jnnych na tey Trady
cyi mieszkać maiących wolne wody wszędzie branie Poię
nie Inwentarza Przeiazd przez Dziedzieniec Każdego
Czasu Post quam quicq peracto Traditionem Offm

Pszenicy

Ꝑsens Executt superius expressam Sortem in Summa alte
dicta et Processu ac Provisione usq ad Exolutionem ea
tradit dimittit ac porrigit et Mlem ad Intromittendum S
pra exaratt Gnm Gregorium Krzywkowski deputavit
ab Officio praesens deputatt retulit eiusq mentionatt ea
Iure vincens nemine impugnans intromissum esse e
in pacifica Possessione relictt. Nihilominus Offm pr
sens Traditionem eandem ne audeat quisq irritare i
sub poenis Conq eosq Possessionis Praepeditores Legib
Rm vallatt interdicit Decri Executorialis Vigore. N
non per Subditos obedientiam Ꝑstari debitt indictt

Laurentius Sokolnicki Burgrabius Castrens Pl
cens mp

Offm praesens Crens Copitt Plocens ad Oblationem Gs
Simonis Krzywkowski Traditionem Infrascriptam
in Bonis inferius nominandis Officiose per G. B
grabium expeditt manuq eiusq G. Burgrabij
subscriptt Reproducens ad Acticanda Actisq Ꝑsens
Ingrossanda suscepit in Tenore Sequens (Inserat
Originale eiusq Traditionis Circa Acta relic

In Cro Plocens Feria 5ta postridie Festi Transfig
rationis Christi Dni scilicet die Septima Mensis
Augusti Anno Eiusd 1777mo

My Rady Dygnitarze Urzędnicy y Cała Rycerstwo Powiatu Wiłkom-
Ptockiego, zachowuiąc na mieyscu obradom naszym zwyczaynie y spra-
wa przepisane do Kalisza a prorogowane ze dniu dzisieyszym 16. Lipca
Elekcyi Kanclerstwo na ostatni Termin Ptockie, ktore przez ostre Laudum iest ustano-
wiona arrenda należącego do prawa obywatelskiego po Deputatach, Expedarskim mieysca-
mi, do którego to obywatelskiego Expedarskiego znalezionych zadnego Pana y prawnego Ex-
pectanta w Woiewodztwie naszym maiącego WPMć Pana Piotra Dołęgę na Woli y Pawłowie
Lanckiego Mieczinika Kalizkiego ze Starostwa Ptockiego naszego Rycerskiego obralismy y te-
raz rozrządzenie y uchwały za zgodą powszechną w Woiewodztwie naszym uczynilismy, a w
tym rozrządzeniu naszym niemałemy zamilczeć oney wdzięczności, ktorą zawsze winno
Woiewodztwo nasze Mayestatowi Panu za uszłe jego Panskie troskliwość około dobra
publicznego takie dla wiecznej pamięci z serc naszych przyiętych y wyżey pomie-
nionym rysunkiem ich y za wyniesienie WPMć Xięcia Ostrowskiego Biskupa Kijo-
wskiego na Sedmi Prymacyalny oznaczamy, y oraz między nas zadelegowanych WPMć
Pana Jana Sołtyckiego Woyskiego Ptockiego y Antoniego Miłobędzkiego do Xięcia
WMci Prymasa wysyłamy, ktorzy WPMć Panowie od nas delegowani oświadczyć ma-
ią, należycie do Woiewodztwa naszego Pomni Jaśnie WMć Prymasowi powinowanie dostoyno-
ści Prymacyalney; Stanowiąc zaś do prawa Seymu zeszłego Roku 1776. przepisuią-
cego wolne obranie kolorow na Mundury obywatelom Woiewodztw. a zatym
uskuteczniaiąc też Prawo dla nas obywatelow, Possessionatow, Senatorow, Urzędnikow
y Szlachty, Woiewodztwa Ptockiego kolor na Mundury na kontuszе Szafirowy, na Żupany
Zielony czyli paliowy pensowe postanowiliśmy y obraliśmy, chcąc aby ten
kolor tylko przez sam Rodowity nas Szlachtę w Woiewodztwie naszym był no-
szony. w Dalszym zaś rozrządzeniu naszym postępuiąc niemałemy mieszul tego
co nas wszystkich obywatelow dotyka, a oraz przychylaiąc się do Prawa, ktore dy-
spenuie aby Starostawie utrzymywali Akta publiczne w nayspiesznym porządku
gdy więc Akta czyli Xięgi Grodu Ptockiego na Zamku w Murach będące tak
są zmurszałe, że dziś przychodzący obywatele już prawie znaydować nie mo-
gą potrzebnych Tranzakcyi, gdy iedne bez Aktu, drugich ledwo początek, ni-
nych końca tylko: Więc obowiązuiemy niniejszym Laudum naszym WPMć P.
Starostę Ptockiego, aby takowe Xięgi przez Starościch y zacierzenie zepsute
przepisywać słowo w słowo przysięgłym osobom Dysponował, y nowo po-
prawiać, stare zaś Xięgi preperować y w porządku ułożyć, aby iż zga-
dzały znowu przepisanemi, gdy do wenfikacyi tego wszystkiego osoby wyzna-
czone będą, a wszakże od biorących pozwy z Suscepty Grodu Ptockiego W
WPMć Pan Starosta nieszczęce więc oszczędzić expensy dla dobra Woie-
wodztwa.

oco Bnego y z obowiązku Prawa do dopełnienia i amore nostri obli
guiemy. Gdyż w Roku Tysiącznym, siedmsetnym, siedemdziesiątym
czwartym podczas Seymiku Ciekcyi Podlaskowskiey w Województwie
naszym było uznano niewdzięczne potrzebę pisanie Listu od Woje wodz
do JMci Pana Starosty Podlackiego o zdzięcie z Urzędu Sędziowskiego JMci
Jozefa Bromirskiego vice Starosty Grodzkiego Podlackiego, y tym końcem
zlicitd Województwo podowczas Marszałkowi Koła Rycerskiego pisz
nie Listu wzmienionego do JMci Pana Starosty takowe pisanie zostało
Uskutecznione zpodpisami wielu innych Urzędników na co Wojewo
two żadney odpowieści, ani responsu dotąd nie odebrało. Wisz zgoła
teraz od tegoż JMci Pana Starosty Podlackiego odpowiedzi, zjakich powodów
podobało mu się zkrzywdzać powagę Województwa. Jest istotną prawdą
Prawo znayduiącą przezornością ustanowione, aby Jurysdykcye Sądowe
Województwach na Sydzień przed Seymikami ustawały; skoro zaś przeciw
temu dzieje, że Sąd Grodu Podlackiego na Tydzień przed Seymikami z Praw
przypadaiącemi złożył kadencyą Sądów swoich, y lubo Jenze Sąd był
Listem Pierwszego Urzędnika w Województwie naszym rekurrowany przy
minaiąc Prawo nie przestał sędzynić, ale owszem za uczyniony Manifest
obywatelów de illegalitate Sądów ważył się zwydanego Roku tylko, którego
Roków Województwo nasze niema pozwolonych, a owsz widząc Prawo
opressione Curium ważył się tych obywatelów sub Pena Infamia wzy
wać, wtym y Jmnych okolicznościach życzących się Grodu wzmienionego, czyliby
JMci Pana Podstarosty, obligujemy JW JMci Pana Podkomorzego Wojewod
stwa naszego Podlackiego, aby Jmieniem Województwa naszego podać mem
ryał do Nayiaśnieyszego Pana y Cały Rzeczypospolitey Rady przy Roku Je
Mci będącey z uiyłuszczeniem wszelkich okoliczności w tey mierze. Zależy
wiele na wewnętrznym rządzeniu na Województwie naszym zapobieże
nie nieuchronnym zexorsiom, wydatkom, które często kroć z przymuszonej
potrzeby obywatele nasi opłacać zwykli na zapłatę Ludziom
Laiennikom chcąc przecież zapobieżyć temu y iakiekolwiek zobie
ulżenie uczynić, zgoła czemu takowe urządzenie uczynilismy w Woje
stwie naszym, płacza Rzezna Parobkowi, który zdatny do zrobienia nac

Gospodarskich złł 20. pinijdzy zadatku złł 3. przyrewek zwyczayny dochod parobkowi młodszemu złł 12. naiemnikowi od Serpa o Jego wichcie Groszy 24. o wichaii Dwornim Gr 12. od Kosy złł 1. od Sikiery złł 1. od Grabarku Gr 15. od młotki Gr 8. a od wszelkiey tey roboty gdy naiemnik o Stole gospodarze xżan, ktory go naymuie wolno dzien natenczas potrus tylko tych pinijedzy za dzien zarobiony płacono mu bydz ma. Aktoby się wazył z Obywatelem y kogozkolwiek wiek wyższy ceny płacić, takowy do Sądu za pozwany, y gdy mu dowiedziono bydź karany, iako znieważyciel ustawy Woiewodzkiey a more boni publici Woiewodztwa ustanowioney. Ochwalamy także, aby Prezydenci y Burmistrze Miast y Miasteczek w Woiewodztwie naszym sytuowanych mieli pilny dozor postanowioney Taxy przez Podwoiewodzego, y te w każdym Mieście y Miasteczku wypisaną y z Grodu wyięta mieli, y Cisz Burmistrzowie dostrzegaiąc to, aby podług Taxy takowey Rzemieśnicy przedawali rzeczy y naczynia swoie a inaczey za pozwani do Sądu ad cujusvis instantiam od powiedzi obligowani bydź, gdy im dowiedziono karani za nieposłuszeństwo uchwały dzierzyprzey y za przekroczenie Taxy przez Podwoiewodzego ustanowioney dla czego y my wszyscy Obywatele amore Fraterno obligowani więcey niepłacili nad Taxę postanowioną pod wolnym zapozwaniem ad cujusvis instantiam. Miasta Płocka Synagoga będąc naznaczona Dekretem Trybunału Koronnego Lubelskiego Sądowey, za płacenie summy nakazanego pięcdziesiąt Tysięcy polskich, y gdy iuż nayst Summę wypłacono iest dwadzieścia Tysięcy Jak w Memoryale swoim do nas na Seymiku podanym zaświadczaią zaczym aby reszta ieszcze Summa Trzydzieści Tysięcy expendenda prowizione dodalszego czasu na Synagodze tey zostawaią, Prześwietney Komissyi Edukacyi Narodowey o takowe wyięcie dowod dobrotliwie upraszamy maiąc w tym w Tamy Interes aby Synagoga ta przez niezwłoczne wypłacenie z Ustawą dozoru nieszła, przez to Kapitały Obywatelów Woiewodztwa naszego zagrożeniu niepodpadły. Które to Laudum nasze iedno myślnością zgodne pod pieczęcią Reki JW Marszałka Koła naszego Rycerskiego z potwierdzone do Actów w Grodzie Płockim podać zlecilismy. Działo się w Raciążu dnia Szesnastego Lipca Roku 1777. na Seymiku Gospodarskim.

Piotr Dołęga Lasocki Marszałek Seymiku Jego Królewskiego Woiewodztwa Płockiego Namiestnik Raciąski

Quibus presens Creta Capitis Plouen ad oblationem Dni Valentini Smielowski Landvarbomi Ordinis Sti Spiritus Plouen Comitiolis in Raciąż sub directione Mri Petri Dołęga Lasocki Ensiferi Raciąziensis Coronae Comitiorum Marschalci agitati Conditi manu Ejusdem Mri Marschalci subscripti reproducens ad acticanda actitanda pacta Ingrossanda suscepit in tenore Sequenti sic in serati originale Ejusdem Landi Circa acta relictum.

Ex Cro Plouen Sabbato post Dnm Scapularis BVM. proxime decidat Die 19na Mensis Julij anno Dni 1777mo.

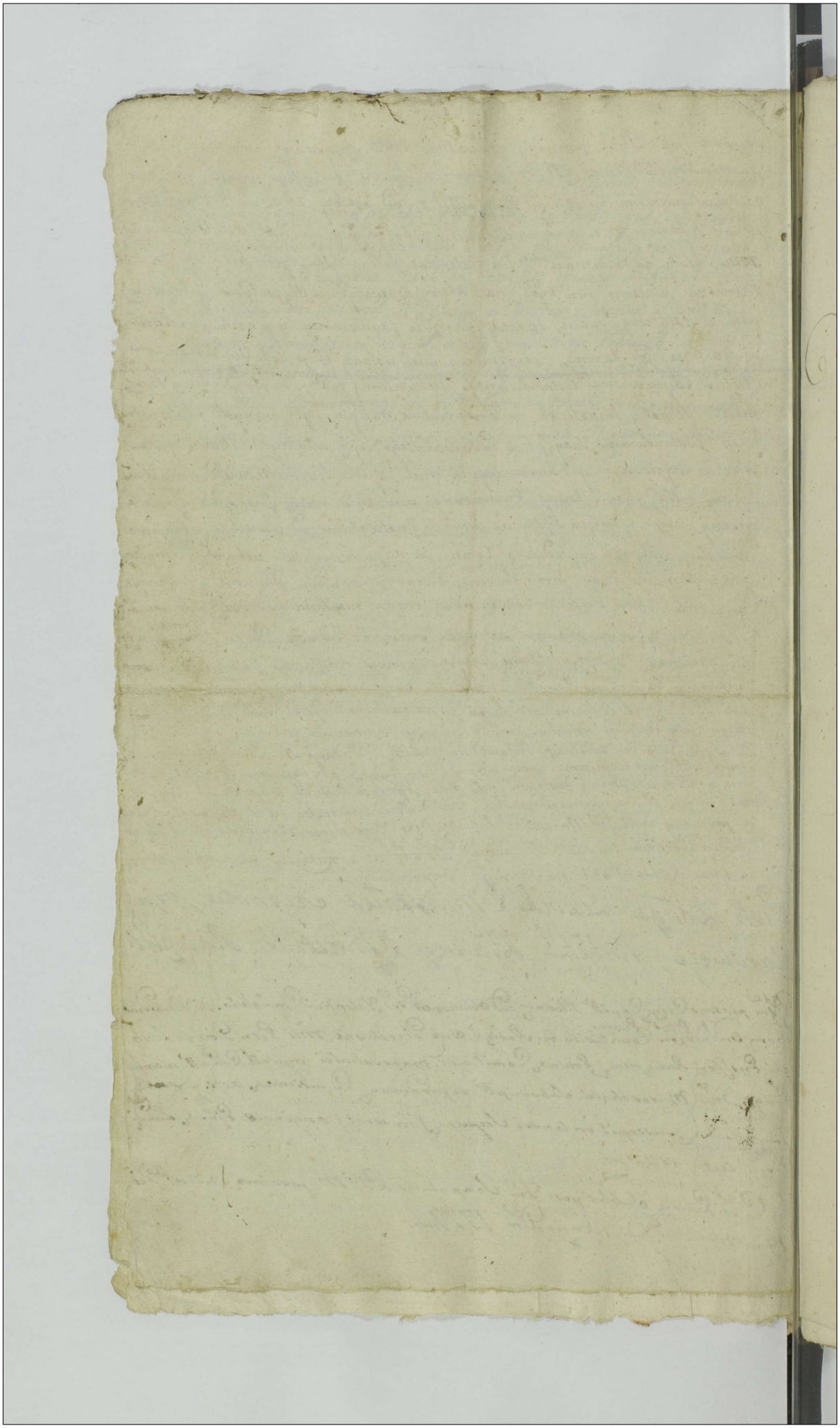

Actum in Bonis Niemczewo Feria Quinta pridie Festi Sancti Jacobi Apostoli alias licet Die Vigesima Quarta Mensis Julii Anno Domini millesimo Septingentesimo Septuagesimo Septimo

Coram Magnifico Bartholomeo Mazowiecki Judice Terre Lowicz Plus Ploceng à Partibus Inferioribus alias utrisq; impetrato et Inscripto superarbitro ac Prudente Adamo Lazeynski Camerario Fratre Plus Ploceng expurte Prae Antonii Rudowski, Jacobo Chamski Tribuno Ploceng ex Parte Prioris Fabrielis et Luce Rudowskich Lowicz Arbitris in Presentia Prioris et N.N. Joannis Rozycki Simonis Rudowski Burgrabiorum Castren Ploceng Nicolemi Rudowski, Casimiri Smiechowski Feliciani Karwowski et aliorum plurimorum ad Actum presentem Congregatorum nec non Nobilis R.P. Procidi Petri Jasienski de Kary Pubblentici et Juratis Actum presens Assumptis et eisdem adstantibus. Judicium Compromissoriale superadditum Inscribendo Inscriptioni Compromissoriali Cujus Tenor Sequitur talis Actum in Castro Ploceng idq; sub Celebratione Judiciorum Feria Quinta ante Festum Sanctae Margarethae Virginis et Martyris proxima Scilicet Die Decima Mensis Julii Anno Dni Millesimo Septingentesimo Septuagesimo Septimo Prae Antonius olim Thomae Filius ex olim Prae Martianna Osiecka in secundo thoro procreatus ab una et Fabriel, ac Lucas in primo cum olim Prae Catharina Prioska procreati olim ejusdem Prae Thomae Filii, Fratres inter se Germani Rudowscy parte ab altera sani personaliter recedendo recognoverunt. Quia ipsi assopiendo Causam inter se ad Judicii officii Castren Ploceng promotam Terminis Comprehensam subterfugiendo litis expensas Fraterno inter se certando amore ad decidendas finaliterq; assopiendas omnes et Singulas ad se abinvicem habitas Altercationes, tam ratione successionis post olim Prae Stanislaum Michaelem et Catharinam Rudowskie recognoscentiis Fratres et Sororem sterilitate decessos, devolutae, quam intuitu aliarum quarumvis Intervenientium ad Terminos et Litis Contestationibus Comprehensas ad se abinvicem habitas

Magnificum Bartholomaeum Mazowiecki Tribunum Zawskrzeng
in Super Arbitrum, Supremumq. Causae ejusdem Judicem eligunt, impetr
locumq. ejusdem Compromissi in Bonis Niemczewo, jam vero tempus
Diem Vigesimam Quartam Mensis Julii Anno praesenti incidentem
terminant, Dantes et Concedentes eidem Mgfico Super Arbitro una cum
Gnis Arbitris à quacunq. Parte per unum locandis plenariam et om
modam absolutamq. potestatem Causam eandem ad Contenta Man
festationum Terminorum et Documentorum Comportatis eisdem Docume
tis praevia Juratoria Comprobatione super Comportata, Causam prae
sentem evincentia decidendi disjudicandi Dubia quaevis resolvendi Tra
sactiones quasvis cognoscendi, approbandi et Cassandi Inquisitiones, si ne
cessitas postulaverit expediendi Solutionem Summarum Cui et à quo
si juste provenerit assignandi Juramenta ubi et quoties necesse fu
erit excipiendi, Terminos praefigendi, rigores annectendi, satisfactio
nem omnimodam cui et à quo debebit demandandi, Partesq. in
omnibus et Singulis praetensionibus nihil intactum, et irresolutum
relinquendo finaliter, praecisa omni appellatione pro exigentia legis
Justitiae, ac Terminorum Documentorum assopiendi, moderandi, et Disjudi
candi, Cujus Judicii Compromissorialis decisioni, Partes parere et Ju
catum pati debebunt, ac tenebunt, idq. sub Poena Banitionis illo i
Termino Compromissi Super Parte contraveniente publicanda, ac
Damnis Trribus, pro quibus ubiq. respondebunt suis cum Poster
Lectum per Strachocki ex Actis Castrens Plocens rescriptum
Woznicki manupropria Locus Sigilli Castri illius. Die hodier
in Actu Contenta, ad Suprascripta Bona Niemczewo, locumq. Com
missi praefixum Condescendit Ibidemq. fundata sua Jurisdictione
curitateq. provisa partes ad Inscribendam Comparitionem Suprascr
Mti acclamare mandavit, Quibus Acclamatis et quidem Gnso S
tonio Rudowski actori et Citato personaliter. Gnsos Gabriele e
Luca Rudowskie Fratribus inter se Germanis Citatis et Actori
personaliter Comparentibus et secum Contravertentibus Jud
Compromissoriale exequendo Regula Inscriptionis Compromissoria
Superius de Actu Exaratae, quo spectat Principalem Cathegoriam
respectu Successionis post olim Gnsos Stanislaum Michael
et Catharinam Rudowskie Recognoscens Fratres, et Sororem
manos steriliter Decessos. Devolutae et praetensae Teneri Parte
hac in Cathegoria Comportare Documenta quaevis, tam Autent
quam Manualia et Regestra, aliaq. Causam praesens evincent
praevio Conscribendo Summario sibi ab invicem Communicand
Censet, Idq. in instanti Comportarunt per Summaria Conscript

manu

Manibus Suis, ac per Judicium Compromissoriale subscripta sibiq; ab invicem Communicarunt tandem quoniam in Eadem Comportatione non persistant imò sufficientiorem à se ab invicem urgent proinde teneri Easdem Partes sufficientiora Comportare Documenta Censet Quoniam vero loco sufficientioris Comportationis ad Comprobationem super realem Comportationem se trahunt, Proinde admissibilibus eisdem partibus Declaratis Decernit, Quatenus Comprobent in eam Juramenti Rotham prout omnia et Singula Documenta Causam praesentem Enucleantia sibi ab invicem Corportarunt, et nihil in praejudicium una pars alterius Celavit idq; in instanti, et additur Mtis ad pronunciandam Juramenti Rotham, tandem hocce Juramentum sibi ab invicem Indulserunt, post quod Indultum satisfecisse easdem Partes sententiae Judicii sui adinvenit, et ab ulteriori Comportatione Documentorum liberas Partes pronunciat. In negotio verò, experiri mandat in Experimento Controversiis Partium Inductis, Exauditis, Documentisq; per Partes suo in Judicio Comportatis Consideratis, Quantum spectat Successionem post olim Gnsos Michaëlem, et Stanislaum olim Thomae cum olim Gsa Catharina, Pniewska procreatos Filios Fratres inter se Germanos Rudowskie steriliter Decessos per Gnsum Antonium Rudowski ejusdem olim Thomae Filium cum olim Gnsa Martianna Osiecka in secundo Matrimonii voto procreatum Filium steriliter decessorum Fratrem uterinum, praetensam Quoniam eisdem Documentis, et quidem quo ad Interesse olim Gnsi Michaëlis Rudowski Decreto Compromissoriali in Ordine Exdivisionis Fraternae Bonis Paternis et Maternis in Bonis Ciesle seu Medietate eorumq; Bonorum Feria Quinta post Festum Nativitatis Sancti Joannis Baptistae Millesimo septingentesimo Quadragesimo Nono Anno prolato et ad Acta Castrensia Plocensia Sabbatho in Crastinum Festi Visitationis Gloriosissimae Virginis MARIAE Millesimo septingentesimo Quinquagesimo Sexto Anno per Oblatam Porrecto Massa Substantiae ejusdem olim Gnsi Thomae Rudowski in Bonis Niemczewo sitis Immobilis unà cum summis Ejus propriis eodem Decreto Expressis, Demptis omnibus Oneribus et Summis primevae Consortis Ejus ad Summam Septem Millia Quingenti Nonaginta sex Tynfonum reducta esse deducit ex eademq; Summa Universalis Substantiae Paternae in Quinque Fratres nempe Mihaëlem, Gabrielem, Lucam et Stanislaum cum Gnsa Pniewska in Primo, ac Antonium Cum Gnsa Osiecka in Secundo Matrimonii Voto procreatos Filios detruncata Quarta Portione ejusdem Substantiae Paternae Gnsas Cunegundim Marianna et Catharinam Sorores Rudowskie in Vim Dotis Concernentem pro Capite Cujusvis Fratris non major Portio quam Summa Mille Centum Triginta Novem Tynfonum, grossorum Quindecim, denarum trium Polonicalium

Polonicalis provenire probat, prefatus verò olim Fris Michäl Rudowski circa Ingressum suum ad religionem ex Summis Paratis post Parentum Suum Derelictis plus quam Portionem suam Paternam Licet summa Duo Millia Lyngurgintos Pol ex Tyrsonis percepisse et Eandem in Religione in Commodum sui Convertisse probat, Portis verò ex Substantiis Paterna Ipsos Concernens non ad Frem Antonium ex Secundo Thoro, sed ad Fros Fabrielem et Lucam Rudowskie Fratres Germanos ejusdem Michäelis regulari debet; Quo vero ad Interesse similis pretensi sui cessionis post olim Frem Stanislaum Rudowski Sterilem per Emptionem Antonium Rudowski pretensa, Quoniam ex Eisdem Comportatis Documentis sufficientissime probatum est Eundem olim Frem Stanislaum Rudowski Contractum Resignatorium cum Fro Luca Rudowski respectu Resignationis Sortium suarum Paternar in Bonis Niemcewo, et Maternar in Bonis Cieste sitis in Districtu Die decima Julii Millesimo septingintesimo Quadragesimo Nono Annorum Summa Duor Millium Tyrsonis Conscripsisse, et eande Actis Capitularibus Sub Celebratione Judicior Sabbatho prædie Festi Sanctæ Margarethæ Virginis et Martyris Anno eodem approbasse Eademq Actis approbationis, coram Eisdem Actis Resignationem super premissas Sortes in Personam Frii Lud Rudowski Fratris sui in Forma stabili Regni Recognoscisse et Acta Resignationis de Summa Duor Millium Tyrsonis pro Pretio constituta acquietasse, Proinde attentis premissis Sufficientissimis Probationibus, Consideratoq olim Frii Michäelis Substantiali Paterna in Parato peculio Percepta dispersione Portionis verò olim Frii Stanislai Rudowski benevola in vita sua alienatione non posse Frem Antonium Rudowski ex Portionibus Immobilis Substantiali Paterna per ipsos alienatæ, et dispersæ Successionem pretendere arbitrat. Quoniam verò Idem Frius Antonius Rudowski post subsecutam per olim Frium Stanislaum, Frii Lud Rudowski Substantiali resignationem, ab eodem olim Frio Stanislao Rudowski Summam Centum Tyrsonum accommodasse Majorem verò imò notabilem Portionem Summar, tam pro Pretio Bonor, Salvatar, quam aliar acquisitar apud Fros Fabrielem et Lucam Rudowskie modo Accommodatives hitherto infert, et ex eisdem Summis Successionem pretendit, Proinde ad hærendo Justitiæ, pacificandoq inter Fratres Contentiones, decernit Judicium Quatenus Idem Frius Rudowsky, et quidem Frium Antonium pronit non majorem Summam quam Centum Tyrsonum accommodavit, Frii verò Fabriel et Lucas Quantum Summæ ab olim Fro Stanislao Rudowski aliam modatæ, aut ad Depositum accepte apud ipsos habit, Comprobent idq in instanti et addit Illis ad pronunciand Juramenti Rotham prestitement, et
quidem

Gnsus Antonius prout summam Centum tantum Tynfonum Gnsus Gabriel prout non majorem summam, quam octingentorum Tynfonum. Gnsus vero Lucas prout summam in Parato peculio Ducentorum Tynfonum, et pro vestibus summam Centum Tynfonum Quo attento summa in unum juncta efficienti Mille Ducentorum Tynfonum in Quodvis Caput summam Quadringentorum Tynfonum, quemlibet Tynfonum triginta Octo grossis numerando provenire censet, et Docernit Quatenus Gnsus Gabriel Rudowski Gnso Antonio summam Trecentorum Tynfonum, Gnso Lucae summam Centum Tynfonum ad Complementum Equalis portionis ex summa Octingentorum Tynfonum in et pro Feria Secunda post Festum Sancti Mihaelis Archangeli Anno praesenti ventura Coram officio et Actis Castrensi Plocensi sub Poena Banitionis in Casu Contraventionis Circa Manifestationem faciendam publicanda Solvat et realiter enumeret Sita septem Marcarum Polonicalium Parti cum summis pro Termino et sub rigore supra scripto; Judicio vero suo totidem in instanti solvenda. Quantum vero spectat praetensam per Gnsum Antonium Rudowski portionem ex Inventariis et rebus mobilibus ac Argenteriis fatis olim Gnosi Thomae Rudowski Parentis in manibus natu majorem fratrum suorum derelictis, regestro in Ciesle Die Vigesima Nona Novembris in Anno Millesimo Septingentesimo Trigesimo Quarto Conscripto specificatis, tam jure Naturae post Parentem, quam Jure Successivo post olim Gnosos Mihaelem et Stanislaum Rudowskie Fratres Natu Majores Germanos respicere Quoniam suo Judicio Compromissoriali deducitur olim Gnsam Marciannam de Osieckie Rudowska praedicti olim Gnsi Thomae Rudowski, agentium Parentis Consortis pro tunc Relictam Viduam saepedicti Gnosi Antonii Rudowski Matrem testantibus tam regestris binis, primo quidem Die Decima Septima Augusti in Anno Millesimo Septingentesimo Trigesimo Tertio dato, manu ejusdemmet Genovefae Rudowska, ac Gnosorum Alexandri Osiecki et Mihaelis Rudowski subscripto, altero de Quinquaginta octo ovibus per solam Gnsa Rudowska Dato, et subscripto, quam Quietatione Manuali in rem Gnosorum Mihaelis et Gabrielis Rudowskich per eandem Gnsam Rudowska in Attendentia Gnosorum Alexandri Osiecki et Alberti Sokolnicki data; quintam portionem ex Inventariis, rebus mobilibus Argenteriis, in rem ejusdem Gnosi Antonii Rudowski sui Filii in Subalterno Matrimonii thoro cum olim Gnoso Thoma Rudowski progeniti, erga Gnosos Mihaelem, Stanislaum Gabrielem et Lucam Rudowskie Fratres Germanos ex olim Gnosa Catharina de Pniewskie Rudowska in primo Matrimonii voto procreatos, ab eisdem Gnosis Rudowskich recepisse, et de receptis ad mentem Complanationis in Ciesle Die Decima Septima Augusti in Anno Millesimo Septingentesimo Trigesimo Tertio subsecutae Inventariis, ac rebus mobilibus plenarie acquietasse Quamobrem

Judicium

Judicium presens attenta eadem Quietatione, Considerato[q] Decreto Compromissoriali exdivisionis Supremi de Actu exarato pretensiones gravatis inter easdem Partes motificante non posse eundem Jnum Antonium Rudawski ex Inventariis rebus mobilibus ac argenteriis portionem jam receptam Lucrari à Jnis Rudawskie Sententiat: gremio ebadem Jnos Rudowskie nexu supra scripte Quietationis ac Decreti, ab eadem pretensione liberos facit et pronuntiat. Quo vero attinet presumptam ex eisdem Inventariis rebus mobilibus, et argenteriis post sterilia Fata olim Jnos Michaelis et Stanislai Rudowskich Fratrum Germanor[m] Successionem; Quoniam Jnus Jabiel, et Lucas Rudawscy Quietationes de Inventariis rebus[q] mobilibus, et Argenteriis ab eiad[e] olim Jnis Michaele et Stanislao Rudowskich Fratribus Suis non reproducunt, nunnisi[q] Jnus Jabiel Rudowski Quietationem Certam in Anno Millesimo Septingentesimo Quadragesimo Quarto per Jnos Lucam et Stanislaum Rudowskie eidem Jnos Rudowskie datam de bobus tribus, Vaccis duabus, Juvenca una Juvenco biennali uno, Juvenib[s] annualibus duabus, Vitulis duobus, Suis duodecim, equis Quatuor, ac de rebus mobilibus, secundum Accordationem receptis prefatum Jnum Jabielem Rudowskie Fratrem acquietavenunt / reproduxit, edgra quidem reproducta Quietatione non deplens Intuitu eorund[e] Inventarior[m] ac rerum mobilium post olim Parentem omnes equaliter respicientium se accordasse patet, Jnus vero Antonius Rudawski predictas Inventarior[m] et rer[m] mobilium portiones, et singulariter per olim Jnum Stanislaum Rudowskie circa predictos Jnos Jabielem et Lucam Rudowskie Natu majores Fratres relictas esse Concludit, Quo circa Judicium presens Compromissoriale sopiendo inter Fratres hasce Disceptationes decernit. Quatenus Jnus Jabiel et Lucas Rudawscy Comprobent, in eam Juramenti Rotham, prout olim Jnis Michael et Stanislaus Rudawscy Fratres Germani, portiones Inventariorum rerum[q] mobilium Suar[m] post olim Parentem provenient[q] in vita sua ab ipsis receperint, et utrum ex eisdem Inventariis rebus[q] mobilibus propter eosdem olim Jnos Rudawskie sterilitet decessos, apud predictos Jnos Rudowskie, et singulariter Jnum Jabielem Rudowskie nihil relictum est, id[q] in instanti, Tandem gremium loco prestandi Juramenti in hac pretensione, governeris Inventarior[m] post Fata olim Jnos Michaelis et Stanislai Rudowskich de relictis pro Summa Centum viginti Florenor[m] Polon[q] Judicialiter inter se accordarint. Proinde stando eidem Compositioni Judicialiter Facte, Judicium adinvenit, Decernendo, Quatenus sacramento eandem Jnis Jabiel et Lucas Rudawscy videlicet quod ad summa[m] centum viginti Florenor[m] Polon[q] Jnos Antonius Rudowski

corrupt

Coram officio, et Actis Castrens. Vlan. pro Termino ad
ea dispra descriptus debeant; in Categoria verò Successionis post ob
situm decessum olim Spect. Catharinæ Rudowskie Virginis innuptæ
cum olim Spect. Mariannæ Orzelska in secundo matrimonij voto ita
procreatæ Filiæ Summam dotalem de substantia Paterna ipsi assi
gnatam in bina Capita nempe Spect. Mariannæ primi olim Spect. Ant.
Ind. Sulinski, secundi ad prælibatæ voti Spect. Feliciani Rudowski
Consortem Rudowskie, atq; successores ex olim Spect. Annæ Rudowskie et
Car. Sacro Sacchati procreatos agnati tanquæ Cadendam Censeb.
et eiusdè vindicationem præmissæ Successionis deserviva Juris via,
dignidem in Competitionem præfatis non intrant præsentabit, ad evi
tandum prætensionum eorundè Spect. Rudowskich ex scriptis tra
mualis in Castle Die Decima octava Martii Millesimo Septingen
tesimo Quinquagesimo Quarto datuati, per olim Spect. Pauli
Pininski in rem Successor olim Spect. Annæ Rudowskie dicti
ex eadè prætensio juxta apparuerit, ad communem vindicationem
deserviæ Juris via reservat; reliqua verò inter eosdè Spect.
Rudowskie fratres, ab initio formetas prætensiones Judicium
Compromissoriale Cassat, et mortificat, perpetuq; in eisdem
imponit silentium Decreti præsentis vigore.
Bartholomeus Massowiecki Tribunus Terræ Lauenburg à
partibus ubiq; Inscriptus Superarbiter manu.

Adamus Lazynski C.J. Plocensis ex parte Spect. Antonij
Rudowski Locatus Arbiter manu

Jacobus Ramotzki Tribunus Plocensis ex parte Generos
rum Gabrielis et Lucæ Rudowskich Locatus Arbi
manu

Actum præsens Coram Capite Plocense ad Obstationem
Spect. Antonij Rudowski Decretum Compromissoriale
retractum in Bonis inferius nominandis per mm.
Superarbitros Arbitros inter ptes inferius explanandos
probatis manibusq; Eorundè mm. Superarbitri ac Arbitrorum
subscriptum reproducere ad acticandum Actus Generosiorum
Juramenta suscepit in tenore sequenti / Inveratus / Brigitenski
Ejusdè Decreti Circa Acta relicti.

In Crō Plocene Trā Secunda Ante Fm̄ Transf
guratiōnis Christi Dn̄i pxā scilicet die Quart
Mensis Augusti ao Ejusdē 1777.

Actum Plocie in Platea Judaica Feria Secunda in Crastino Festi Sanctorum Petri et Pauli Apostolorum Die scilicet Trigesima Mensis Junii Anno Domini Millesimo Septingentesimo Septuagesimo Septimo in Praesentia Nobilium Adalberti Ostrzykowski Pauli Cywienski nec non Ministerialis Regni Gnalis Providi Lucae Kiełbasa de Pepłowo Aethenae et Jurati ad Actum praesenae Acclammandum assumpti

Officium infra Subscriptum Burgrabiale Cenae Plocenae Executoriale insistendo Legibus Regni de peragendis Executionibus Sancitis exequendo munus officii sui Parendoq Additioni à Magnifico Josepho Bromirski Thesaurario Prasnensi et Vice Capitaneo Cenae Palatinatus Plocenae ad id habitae in Virtute ac Fundamento Decreti seu potius poenarum Banitionum et quidem ultimae Feria Secunda in Crastino Festi Visitationis Gloriosissimae Virginis Mariae scilicet Die tertia Julii Anno Domini 1775 ratione Solutionis Summae Mille Tynphonum quemlibet numerando triginta Octo grossis Poll. una cum Provisione tum poenarum in Sublationem processus Quadruplicis quatuor-decem Marcarum Poll. ex Parte Illmi Adm Rndi Josephi Czachorowski Curati Kraykoviensis Actoris Super Perfidis et Infidelibus Senioribus Synagogae Plocenae Totaq Communitate ejusdem Synagogae Civitatis Plocenae Citatis Jure victis in Castro Plocen

in Terminis Quaerelarum Causarumq officii Judicij
Crenę Capitt Plocenę post Latum Decretum inju
ctae Solutionis mentionatae Summae in Lucro Ulti
mariae sortis finalis ac indilate faciendae Execu
onis obtentt et publicatt ad Supra exaratam Pla
am Judaicam hic Plociae Sittam intra moenia U
bis existenę officiose Condescendit Jurisdictione
Suam Officiosam praecustodita prius Pace et Secur
tate Actibus Similibus Congrua fundavit Parte
ad Sui Comparendum acclammare fecit, Ad Cujus
que acclamationem Partibus Jlhri Adm Rndo J
sepho Czachorowski Curato Kraykoviene Actore Jure v
cente personaliter et Perfidis ac Infidelibus Judaei
videlicet Ersiek, Mosiek ac Gutman Senioribus S
nagogae civitatis Plocenę suo ac totius ejusdem Syn
gogae nomine Personaliter, Comparentibus, Qui
itaq praefatus Jlhris Adm Rndus Josephus Czach
rowski Curatus Kraykoviene Reproducto toto et
integro Processu legitime obtento, et quidem Pri
mo Decretum Feria Secunda post Dm Lethare Qua
dragesimalem Die Decima Quarta martij anno D
mini 1774to Inter se Actorem ab una et eosdem cit
tos Jure victos parte ab altera in Cro Plocenę post Pe
nariam Convictionem prolatum Tum Condemnatio
nem Feria Secunda post Fm Scapularis Beatissi
mae Virginis Mariae scilicet Die Decima Octava M
sis Julii Anno Domini 1774to ex Parte memorati A
ris Super alte dictis Cittis ratione non Exolutionis
Summae Mille Tynphonum ac Poenae Quadruplicis
quatuor decem Marcarum Poll. Decreto Supra de Act
exaratt.

Eidem Actori adjudicatæ, Demum Alteram Pœnam Banitionis Virtute Cujus præsens peragitur Executorialis Actus petijt ab Officio præsenti Bona Partis plenarie Convictæ in Supradicta Summa Sibi porrigi et tradi, Cujus affectationi officium præsens Viso toto processu plus quam plenarie perducto ad Traditionem se se dedit et Contulit, Cujus Porrectionis tenor Sequitur ejusmodi. Buznica Starcie Zrobina tudziesz y Dach Starcie Starych do niey Drzwi troje na Zawiasach Zelaznych proste z Starcie w niey Zas Lawki y inny porządek według obrządku Religii swoiey do Czynienia Modlitw Okna Cztery, Dwa małe a dwa zas większe, szyb mało co maiące, a osobliwie piąte to cale nie niema szkła w Sobie postquam quidem Conscriptionem Status Prosecuchæ eandem Prosecucham Illri Adm Rndo Josepho Czachorowski Curato Kraykoviensi in Summa Altedicta Mille Tynphonum, Marcis ac Processu, usque ad Exolutionem ejusdem Summæ Marcarum ac Processus officium præsens Executoriale tradidit, porrexit ac dimisit. in Possessionem reddidit, obsigillarique fecit, nec non Voce In Actu expressi Ministerialis memoratum Illrem Adm Rndum Josephum Czachorowski Curatum Kraykoviensi intromisit investivit, nemine Impugnante in Pacifica Possessione reliquit, Quam quidem Traditionem ne quisquam Irritare audeat Sub pœnis Legibus Rni vallatis Conc Possessionis Irritatores Sancitis officium præsens Statuit et Interdicit Decreti Sui Executorialis Robore

Laurentius Sokolnicki Burgrabius Crem Plocen Emp

Officium praesens Bene Capit Plocen ad Oblationem Rpltis Adm
Rendi Josephi Czachorowski Curati Kraykowiensis Traditionem infraseram
hic Plocis in Platea Judaica pro parte Ejusd. Offerens Officiose expedit
Manuq. S. Burgrabij Bene Plocens propria Subseram reproducens ad Acta
candum Actisq. Bene Ingrossandae Suscepit in tenore Sequens Inserat
Originale Ejusd. Traditionis circa Acta Relictum.

In Cro Plocens Feria Tertia in Vigilia Festi # Visitationis SV Mar
scilicet Die 1ma Mensis July Ao Dni 1777.

#
Ex Parte Perillis
Andi Czachorowski
Prosecutae

Traditio
1777

Plocie

Actum in Fundo Bonorum Strzeszewo Kuliszki Sorteq Gnosi Pauli Rakowski Hæreditaria Feria Quarta Ante Festum Sanctæ Hædvigis Viduæ Electæ DEI. proxima Scilicet Die Nona Mensis Octobris Anno Domini Millesimô, Septingentesimô, Septuagesimô, Septimô. In Præsentia Generosorum ac Nobilium Valentini, et Joannis Strzeszewskich Laurentij Zglenicki, Urbani Korzybski ac aliorum Plurimor nobilium ad actum præsentem Congregatorum necnon M.R. G Providi Petri Pomoryn de Borzewo Cmethonum authentici et Jurati Actum præsenq acclamantis et eidem adstantis. E Thomæ Kowalewski Burgrabij Creq Plocen

Judicium Subjudicatus Terrestre Plocense Insistendo Decreto Judicij sui Pleni de actu ejus in Raciąż in Terminis Communibus Feria Quarta post Festa Solennia Sacri Pentecosten proxima scilicet Die Vigesima Prima Mensis Maij Anno præsenq Inter Gnosas Reginam olim Gsi Ignatij Rostkowski Relictam Consortem Viduam, tum Catharinam virginem Adultam Karwowskie, necnon Mariannam de Karwowskie Gnosi Stephani Dobrski Consortem actto ab una; et Gnosum Paulum Rakowski Cittum et Indicentem Parte ab altera Prolato. Quo mediante Condescensio Judicij sui aut Gnosorum Camerariorum Terrestrium Plocensium ~~Dom~~ ad Fundum Bonor Strzeszewo Kuliszki Captato tempore facta Tempestiva avisatione Conducendor ad inventa, Cuj Judicio vel Officio Camerariali aut uno Mfico Judici sive Gnoso Camerario mutuo Partium Sumptu conducendo Condescensuro, Comportationem Documentor causam præsenq evincentium et Satisfactionem Decreto communicationis Documentor per Partes Præstanæ iniungendi, Transactiones Cognoscendi, resolvendi, Indictionem Partis Cittæ Discutiendi, Solutionem Summmæ una cum Provisione cuj et à quo

debebitur

debebitur Injungendi, Dubia Quaevis resolvenda, Cunctasq
Partium Praetensiones, ac Integrum Causae praesens negotium
Contenta Documentorum Deductionum et Termini Partis Actor
pro exigentia Legis Justitiae finaliter decidendi disjudicand
et moderandi, Data Potestas Partibusq ut ejusdem Judicij Decis
Pareant, Judicatum Paciantur et acquiescant Sub Poena Ban
hocce in Termino super Contraveniente Publicanda, tum et que
Voluerint, et Negotium Causae poposcerit, adcitent, adcitandi co
pareant Sub Rigore quo supra Iniunctum est. Vi Itaq ejus
Decri ad Requisitionem utrarq Partium, Facta Tempestiva
avisatione et Termino Diej hodierni Condescensionis
determinato ad Bona in actu Contenta Condescendit, Jur
dictionem suam voce adstantis Mlis promulgatam Fundavit,
Partes ad Inscribendam Comparitionem eiusdem Ministeriali accl
mare injunxit, ad Cujus acclamationem Partes Gsae Regina
Gnosi Ignatij Rostkowski Consors Relicta Vidua, Cath
na virgo Adulta Actrices pnter: Tum Gnosi Stephanus D
ski et Marianna de Karwowskie Invicem conjuges Actores pe
Maritum suo et Contis Suae nomine pnter: Gsus Paulus
kowski Cittus et Indicens pnter: Gsus Josephus Umiński Indi
pnter: Gsus Franciscus Karwowski, olim Valentini Filius A
tatus personaliter: Gsus Franciscus Karwowski olim Mathaei Fi
Indicens pnter: Gnosus Jacobus Strzeszewski Adcitatus pnter
Coram Judicio Condescensoriali Terrestri Plocensi comparuer
et secum per Controversias disceptarunt, Quarum Partium ex
ditis Controversijs, Quoniam Pars Actorea ex vi Concessae Ad
tationis per Decretum assignatae praesens Condescensionis Gnosi
Franciscum Karwowski olim Valentini Filium et Jacobum St
szewski pro Termino praesentis Condescensionis idq pro C
portatione Documentorum ad Causam praesentem necessari
et quidem Gsum Franciscum Karwowski Qua olim Gsi Karwow
Fratrem Germanum Actoreae Partis Patruum, Jam vero Gsum Ja
bum Strzeszewski ex vi gestae sup Gso Rakowski Citato Tutore
adcitarunt, Contra quos adcitatos Copiam suae adcitationis
more Palatinatus Comparatam producunt, Jidemq adcitati C
paritionem Inscribserunt, proinde Satisfactione Decreto ex qu
praesens Fundata Jurisdictio in Puncto Concessae adcitationis a
venta Partibus experiri mandat, In experimento, tam Partes Pri

paliter Inter se

Principaliter inter Se agentes ad Comportationem Documen-
torum Causam presentium eruentium, et Satisfactionem
Decreti anteriori Judicij sui Pleni injuncta Communicationis
Documentor hac in Causa emanato Quam additatos Supra ex-
presos similiter ad Comportationem Quorumuis munimen-
torum ad Causam Dzieny necessarior, Stringit idq. in instanti Com-
portarunt Partes Eodem Documenta sua Summarijs per se ab
utrinque Conscriptis et subscriptis specificata. tum quoque
Dzin Jacobus Strzeszewski Documenta distincte suo Summario
Conscripto et subscripto specificata comportavit, sibiq. ea-
Comportata Documenta abinvicem Partes communicarunt, in
qua comportatione aliquia persistunt, et Juramenta pre-
standa à se nonurgend, proinde et hoc in Puncto Satisfa-
cione adinventa, eisdem Partibus causam prosequi Jubet, in
Prosecutione quoniam ex facie Comportatis Documentis
Judicio suo deducity ob Dnum Antonium Strzeszewski quon-
dam Valentini filium Dnovi Rakowski moderni Citti. Avum olim
Dnovae Marianne Rogustawska quondam Mathiae filiae Conti
suae Actricum Matri Citti vero Aviae Summam Mille Dyphon
Dotis post Ipsam lavata Concernentis levatae Actis Castren
Slovenj, Feria 5ta post Dm SS. Viti et Modesti Martyrum Anno
1728 vo authentice Inscribisse; Deinde eandem Dnam Mari
annam Rogustawska post Data predicti olim Dnovi Antonij Stre
szewski Dnoni "futuri Modernae" mariti sui protunc viduae D. Matheo Karwow
ski Actricum Parenti Summam Trecentorum Dyphon
rum supra expressa Summa sua Mille Dyphon, a Dnoni
Marito habita coram Eisdem Actis Feria 4ta post Dm Sancti
Bartholomaei Apostoli Anno 1732do simplici Debito inscri
psisse. post Qua subsecuta cum Eodem secundario Marito Matrimo
nij vota hosce Dnovos Karwowski Conjuges Coram hisce Actis
Castrensibus Slovenj Sabbatho in Crastino Festi Presentatio-
nis Gloriosissimae Virginis Mariae Anno Eodem 1732do simi
liter mutuam adivitalitatem Bonor omnium et Summar
sibi abinvicem recognovisse, talisq. eandem Dnam Matheum
Karwowski olim Valentini filium, tam vi Juris adivitalitij, quam
Mutuam adivitalitatem Bonor omnium et Summar pecuniarij
conjuges sub hocce actu sibi recognovisse.

Inscriptitij

Inscriptitij Contis Suae à Priori marito habitorum Sortes
norum Strzeszewa Pdicti olim Gsi Antonij Strzeszewski
hereditarias Possidendo Summam Sexcentorum Florenorum Po
Nobili Agnethi Peptowska olim Antonij cum olim Nli
Marianna Strzeszewska opgenita Filiae Nlis Francisci Ka
wowski Conti Dotalem, ~~tam~~ ex Eisq Bonis Strzesze
tam ex Sorte Pdicti olim Gsi Antonij Strzeszewski, quam
altera Simili Sorte Gsi Jacobi Strzeszewski Fratris ejus Ger
mani, Decno Condescensoriali in Fundo Bonor eorumq Str
szewo Kuliszki adjudicatam Testante Cessione per eanq
Gsam de Peptowskie Karwowska, in Rem Ejusq Gnosi Math
Karwowski sup hancce Summam Coram actis Castrens
censibus, Feria Secunda post Fm Divae Annae Genitricis Ch
Anno 1742do authentice facta exolvisse, hancceq Summ
sub uno Eoaeq Actu p Gsum Franciscum Karwowski Mar
tum eiusq Gsae Peptowska Consorti Suae inscriptam esse; tunc
Summam Quinquaginta Tymphonum Complanatione interoli
Gsum Antonium Strzeszewski ab una, et Gsum Alexandrum Str
szewski pte ab altera; in Płocko die 15ta Julij Ao 1727mo c
fecta per eunq olim Gsum Antonium Strzeszewski in Rem
dicti olim Gsi Alexandri Strzeszewski exolvere assecuratam per
ce olim Gsum Mathaeum Karwowski ad Quietationem seu C
sionem Manualem in Rostkowo die 25ta Junij Ao 1741mo p
eunq olim Gsum Alexandrum Strzeszewski in Rem sui Datam
nerando Bona, Prioris Mariti Contis suae persolvisse, dein
de Gsis Kroczewskim sicut agnoscit Gsus Jacobus Strzeszewski
praedicti olim G. Antonij Frater Germanus, personaliter se Sistens Summam Octuagin
ta Quinque Florenorum polonorum ex onere ejusq olim Gsi Antonij Str
szewski, per eunq olim G. Mathaeum Karwowski exolutam
esse, hocceq tractu olim Gsam Hedvigim Bronowska quon
Alberti filiam, Ami Olim Gnosi Mathiae Bogusławski, pr
tunc voti Secundi Gnosi Francisci Umiński Consortem in Pe
nas Gsor Josephi Umiński in Secundo voto et Mariannae Bog

sławska

Bogusławska in Primo voto procreat Filij et Filiæ suæ
Summam Quingentorum Triginta Quinque Tynę in Bonis Bro
nowo Zalesie hærentem per olim Gsum Joannem Dobrosielski co-
ronæ Bonor hæredem authentice sibi Inscriptam, et quia Filio Sum
mam Ducentorum Triginta Quinque Tynphonę Filiæ vero Trecentor
Tynphonę coram actis Castrenę Plocenę Fra 4ta in Vigilia Festi
Visitationis Gl. Mariæ Annô 1739nô authentice Transfundisse,
Gsum quoque Matheum Karwowski Summam Eandem Trecentorum
Tynphonę Gsæ de Bogusławskie Conti suæ per Matrem transfa
sam de manibus Prlis Rndissimi Casimiri Lempicki Canonici
Cathedralis Plocenę Præpositi Vilnenę levasse, et sub uno eoq
actu quo supraposita Transfusio, hancce Summam in Bonis suis
Starczewko authentica Inscriptione assecurasse, ac post hancce
Gnosum Matheum Karwowski Gsæ Hedvigi de Bronowskie Pri
mo Bogusławska Secundo voto Uminska Viduæ actis eisæ
Castrenę Plocenę Feria 3tia ante Fm Sancti Michaëlis Archan
geli Aô 1740mô Summam Ducentorum Florenę Polonę in
Summis suis sup Bonis Strzeszewo hærentibus inscribisse,
deinde Quotam Quatuor aureor hungaricat ab olim Gso Jacobo
Rakowski Citti Parente ad Scriptum Manuale in Płocko die 17ma
Martij Aô 1752do datuatum, contraxisse, ante quod Compla
nationem inter eunę G. Matheum Karwowski ab una, et Gsos
Jacobum Rakowski et Evam Strzeszewska ob Antonij Filiam
ex olim Gsa Marianna Bogusławska procreatam ejusq Gsi Mathæi
Karwowski Privignam invicem Conges pte ab altera, in Strzesze
wo die 3tia Julij Anno 1751mo Confectam esse, Qua Compla
natione Summas Primam Trecentor Tynphonę à Gsa Bogusła
wska ejusq Gsæ Rakowska Matre Eiæ Gso Mathæo Karwowski
Secundario manto Inscriptam; Alteram Trecentorum Florenę Polonę
Gsæ de Pepłowskie Karwowska, Tertiam Quinquaginta Tynphonę
Gnoso Alexandro Strzeszewski, Quartam Triginta Trium Florenę
quibusq Creditoribus ex Onere ob Gsi Antonij Strzeszewski
emundando Bona ejus, per Gsum Matheum Karwowski exoluta

eiæ

eius per Dnos Rakowskie Cosiger ~~agrovisse, et~~ ad
Summam in unum pinctam Sexcentorum Sexdecem Zyp
et Sextarij Unius reductam ex Bonis Strzeszewo ꝓvenire
agrovisse, portionem vero ex Summa Trecentorum Zyphone
rup Bonis Starzewko per Dnum Matheum Karwowski "Inscripte
orga Tres filias epi eo Dni Karwowski modernas actrices ri
Regionar Dnæ Rakowska Contis Caden, nempe Summam Se
ptuagintà Quinque Zyp, ex Summis eiæ Dnæ Matheo Kar
wowski Sup Bonis Strzeszewo Agnitis detruncandis expres
sisse, residuam vero ultra detruncatam nempe Quinqua
tos Quadraginta unius Zyp et Sextarium Unum, pro Crast
no Festi Sanctæ Annæ hocce Anno Eodem Dnæ Rakowskie
ꝓre Dni Matthei Karwowski exolvere Se asseruasse,
tum et ex Summa Materna Bogusławiana Septingento
Zyp ultra Inscriptionem epi eo Dni Karwowski Sup Bonis
Strzeszewo restantem ri Quota Quingento rum Viginti Quin
que Zyphones filiabus Epi eo Dni Karwowski moderni
actricibus ri Portionem Eandem ex Bonis Strzeszewo debere
agrovisse, et ab eadem Provisionem Eiæ Dnæo Karwowski
persolvere se obtinuisse; Dnum vero Karwowski dimittendo
per hanc Complanationem Sortes Bonor Strzeszewa ꝓre Dnæ
Rakowskich eiæ ex Inventario post Parentem Dnæ Rakowskie
derelictis, Bovem unum Vaccam unam, equum, Quamvis
Senem, dum modo non claudum, Curtum ad Rem aeconomi
cam, Instrum ferri Sorcum aratra Bina, cum aratro mi
ri, Semina, falcem, ~~Dolia~~ ri in una Septimana ꝓ re Dnæ
Rakowskich extradere se Sponondisse; Quocirca Judex atten
ta premissa superius de actibus expressis per Partes lo
portatis documentis licet Dnus Jacobus Strzezewski olim Dni
Antonij Strzezewski Frater Germanus Summam Octuagin
Quinque Florenos Polonos per olim Dnum Matheum Karwow
ski stante Possessione Bonor Strzeszewa, ex onere ejusdem olim
Dni Antonij Strzezewski ~~exolutam~~ Dnis Kwiczewskim "exolutam esse m

fert

infest, cum tamen hujus Oneris, deportatio nullo ap bat documento, Complanatio verò ejusdem ob Gri Karwowski cum ob Gris Rakowskie circa dimissionem possessionis per Karwowski in Rem Rakowskich Bonor Strzeszewa in Anno 1751mo confecta, alia Onera p olim Gnam Karwowski deportata omnia agnoscens, hoc autem onus non exprimit, non nisi ap loco Ejusdem Summam Dignita Dnium Florenu Polonu Quibusdam Creditoribus Strzeszevianis per ob Gnum Karwowski exolutam agnovit ~~Dnaaa

Citti verò Aviæ in Simili Quota Centum Horenę Polonę et
per consequens ex eaeę in Caput Matris Citti erga tria
Capita Actricum in Quota Viginti Quinque Horenę Polonę pro
venienę pro resui detruncanę infert, Qua ex re Judm premissis
illationibus ejusę Gsi Pauli Rakowski Citati et Indicenę atten
tis, agnoscentibus etiam vicinis non subsecutam extraditionem
Inventarior et rerum Complanatione expressar nec eorum
bonificatione, non producenteq Parte actorea de premissis Quieta
tione easę res moderamine Judiciali: et quia Bovem Quo
ta Quadraginta Horenę Pol Vaccam Triginta Horenę Equum Sim
liter Triginta Horenę Currum decem Horenę, Porcum Decem Ho
renis, aratra bina cum tertio minori, Sexdecem Horenę, Seu
rim et Falcem Quatuor Horenę taxavit, Summam Simul
junctam ex taxa eaeę ad Quantum Centum Quinquaginta Ho
renę Polonę reductam, tum et quotas Primam Quatuor aure
rum hungaricato contractam in Horenos Septuaginta Duos
efficienę, alteram Viginti quinque Horenę ex Inscriptione in
Portionem Matris Citti Cadenę Deniq Quotam Septuag
ta "Quinque" Tynphonę ex Summa Trecentorum Tynę in Bonis Starcz
wko p olim G. Mathæum Karwowski Ao 1739no inscri
pta Complanatione recensita in Caput matris Citti pro
detruncanda specificato ex Summa Sexcentorum Sexde
cem Tynę sæpedicta Complanatione p re olim Gsi Mathæi
wowski ex Bonis Strzeszewo pvenire agnita detruncandas censet,
huiq detruncatis. restantem ex eaeę pro currenti reductam
Summam Quadringentorum Triginta octo Horenę grossorum
Viginti Solidorum Duorum Polonę pro re actricum ex Ca
pite Parentis provenientem, tum et Maternam Summam
Quingentorum Viginti Quinque Tynphonę ex Inscriptione
provenientem et Complanatione agnitam pro Currenti Se
centos Sexaginta quinque Horenos Polonicales efficientem ex
Bonis Strzeszewo à Citato Juste provenire judicat, et decern
quatenus Jgcus Paulus Rakowski Citatus Summas easę etm

Quadringento

Quadringentor Triginta octo Florenorum grossor viginti Solidorum
Ducorum Polonorum, Alteram Sexcentorum Sexaginta Quinque Florenorum
Polonorum in et pro Festo Nativitatis S. Joannis Baptae in
Anno Futuro 1770vo venturo Gnosis Reginae olim Gnosi Igna-
tij Rostkowski Mariannae Gnosi Stephani Dobrski Contibus et
Catharinae Virgini Innuptae Karwowskim Actricibus, una cum
Provisionibus à Data Complanationis Anni 1751 ad Ter
minum Solutioni praefixum provenientibus Summam ta
men Capitalem non excedentibus, praevia portionum Gnosar
Mariannae Dobrska et Catharinae Karwowska Virginis Origi
nalis Summae locatione, provisionales vero ad manus
Gnosi Dobrski mariti et Gsae Catharinae Karwowska Coram
actis Castrensibus Plocensibus, sub Poena Banitionis circa Maonem
faciendam in Casu contraventionis publicanda Solvat et
realiter enumeret: quo vero spectat Indictionem Gsi Josephi
Umiński, Respectu Summae Centum Florenorum polonicalium ex Sum
ma majori Ducentorum Florenorum Polonicalium olim Gnosae Hedvigi
de Bronowskie 1mo Bogusławska secundo voto Umińska Ma
tri suae per olim Gsum Mathaeum Karwowski Actum Parentem
in Summis suis super Bonis Strzeszewo haerentibus in
Anno 1740mo Inscripta erga Caput Matris Actricum et olim
Gnosae Rakowska in se cadentis per Gsum Umiński ex Sum
mis actricibus agnitis, sibi solvi praetensae. quoniam eaeae
Actrices Maonem Coram actis Castrensibus Plocensibus Fra 4ta pridie
Festi Sanctae Mariae Magdalenae Anno 1751mo per olim Gsum
Mathaeum Karwowski Parentem suum cum eunae Gnosum
Josephum Umiński ratione Bovis unius, et Vaccae cum vitu
lo pro Conservatione hiemali ab eoeae acceptae non restitutio
nis, facto reponunt, hocque Bove et vacca Bonificato eiae Gnoso
Umiński Summam obiciunt, Gsus ~~autem~~ quoque Umiński Vaccam in
Provisione olim Gsae de Bronowskie Umińska Matri suae
ab eoeae Parente actricum provenienti datam Bovem autem
in Suffragium Animae ejus qua aviae actricum conversum
esse infert, Judm itaque hanc Sopiendo inter Partes Controversiam

nonnisi

nonnisi pro Bove Quadraginta Florenorum Polonorum eisdem actri-
cibus à Gnoso Umiński provenire agnoscit, detruncataque eas
Quota ex Summa Centum Florenorum Polonorum Gsum Umiński Conce-
nenti statuit. Quatenus Eadem Actrices, seu potius Gsus Pau-
lus Rakowski Citatus ex Summis eisdem Actricibus adjudica-
tis Quotam Sexaginta Florenorum Polonorum cum Provisione ad al-
terum tantum accreta pro tempore et Subrigo Supra scripta
exolvat D.P. Vigore.

Joannes Gumowski Subjudex Terris Plocensis

Officium Pscensis Castrensis Capitaneale Plocensis ad Oblationem
Gsi Stephani Dabrski Decretum Condle Infrascriptum in
Bonis Inferius nominandis Officiose inter se Offerens
ac alios per Judicium Terrestre Plocensis Subjudicatus
platum reproducens ad Acticandum Actisque Pscensis Ingros-
sandum Suscepit in tenore sequens (: Inseratur :) Or-
ginale Ejusdem Decreti Circa Acta relictum.

In Cro Plocensi Feria sexta Post Fm Nativitatis S: Joannis
Baptistae proxima scilicet Die Vigesima Sexta Mensis
Junij Anno Domini 1778vo.

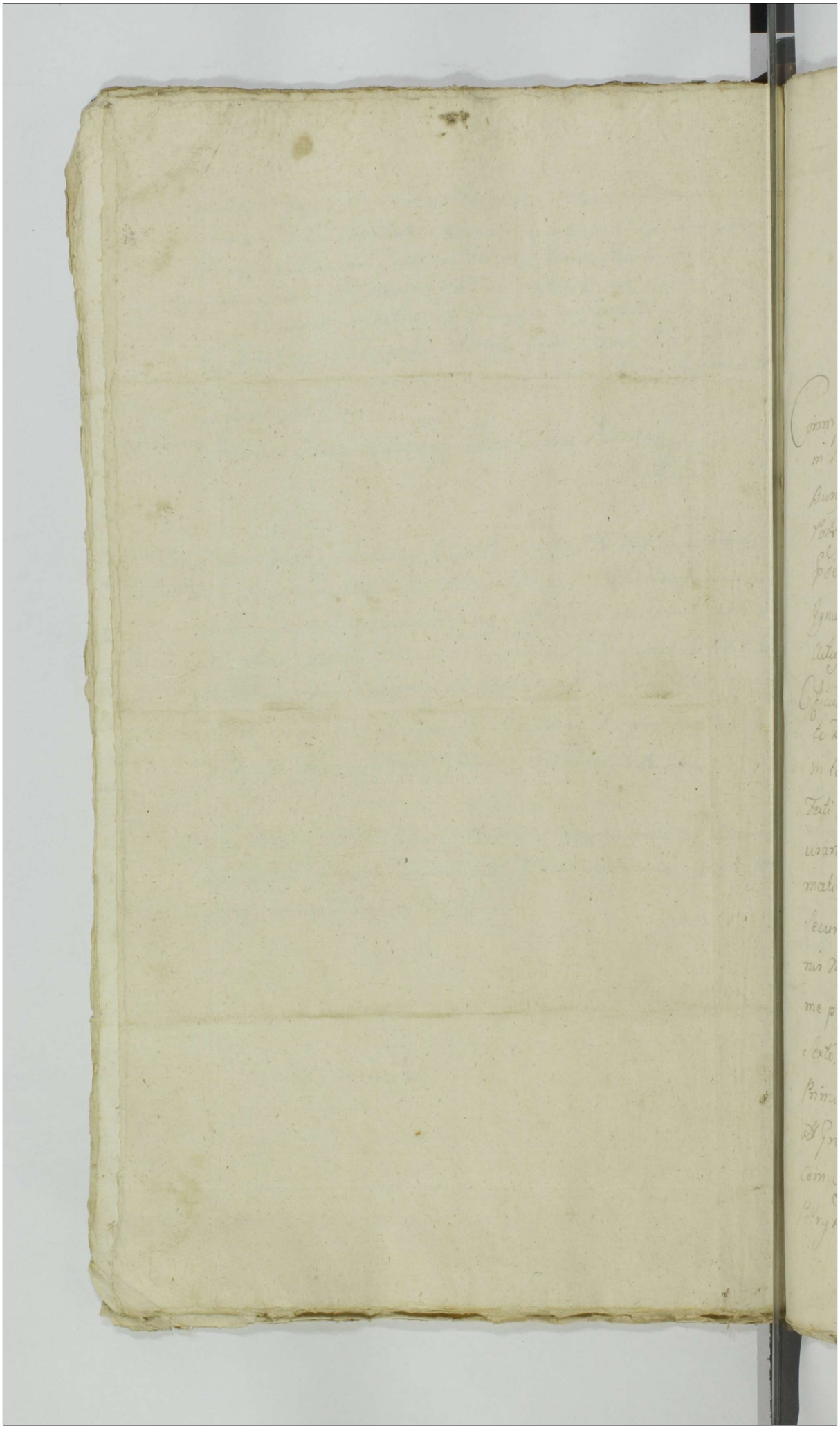

Actum in Bonis Potrykozy Sorteq Gnosi Joannis Potrykowski haereditt Feria Quinta Post Festum Sanctae Catharinae proxima scilicet Die Vigesima Septima Mensis Novembris Anno Domini Millesimo, Septingentesimo, Septuagesimo, Septimo.

Coram Gnoso Matheo Krzywskowski Burgrabio Castrensi Plocensi in Praesentia GG Laurentij Sokolnicki, Mathaej Lisowski, Burgrabiorum Castrensium Plocensium Antonij Cyndacki, Casimiri Potrykowski ac aliorum Plurimorum Nobilium ad actum praesentem Congregatt nec non Mlis Rni Gnalis Providi Ignatij Koscieniak de Bonis Kosmaczewo Authi et Juratt Actuj praesentem adstantem et eundem acclamantem.

Officium Suprascriptum Burgrabiale Castrensi Plocensi in virtute Decreti Castrensi Plocensi de Actu ejus in Castro Plocensi in terminis Querelarum ac Officij tum exemptionum Festi Nativitatis Sancti Joannis Baptistae judicandi Causarum Judiciis Crensi Capitt Plocensi ex Publica acclamatione in Diem hodiernam Ltime incidentibus Feria Secunda Pridie Festi Visitationis Gloriosissimae Virginis Mariae ut Pote Die Prima Mensis Julij Anno proxime praeterito Millesimo, Septingentesimo, Septuagesimo Sexto. Inter GG: Simonem Kosinski et Angelam Rybinska Primi ott Gnosi Ludovici Lisicki Secundi expost Voti ott Gnosi Jacobi Potrykowski, Testij ad praesens voti Invicem Cojuges Actt et Cttt ab una et Gnosum Joannem Potrykowski Cttt et Actt. ac Gnosos Gregorium Goszczycki

Gasparum

Gasparum Bełkowski et Florianum Podowski Cttt et alio
Parte ab altera Cati quo mediante Decro Condescensio
Judicij sui aut Gnosor Mathaei Krzywoskoski et Simo
monis Turowski Burgrabiorum Castrens Plocens ad
fundum Bonor Psens Potrykozy Captato tempore
est injuncta eodq Decro sententiatum est ut Jud Gnosor
Burgrabij Castrens Plocens unius absentia non ob
stante praevia de adventu sui tempestive faciend avi
salione mutuo Partium sumptu Conducendi Condesce
sum de violentia expulsione Partium utrarumq
mutuo ad se usurpatar inquirant investigent, inqui
sitiones si necessitas Postulaverit expediant, Jura
menta ubi necesse fuerit, designent Calculum si
juste debebitur excipiant, Poenas super quo interen
irrogent, Summas Cunctas Liquident, Bonificationem
Pretensionum Quantum Cui a quo provenerit Pstan
demandent, Partesq in Omnibus et singulis Pten
onibus nihil intactum et irresolutum relinquendo
pro Justo et aequo ad Contenta terminor Partium
utrarumq de integro assopiant, disjudicent, decidan
et moderentur. Cujus vel Quor decisioni Partes utr
Parere et acquiescere ac Judicatum Pati sub Poena
Banitionis illo in termino Condnis super Parte Con
traveniens Publicandq debeant ac teneant alias
Decro eodq Pmissa fusius in se obloquente ex requisi
one officiosa Suprasoror Gnosor Kosinskich in vice
Conjugum Cttt ad Suprasoram sortem Pvia de adven

Sui

Sui tempestive per literas ante unam hebdomadam
missibiles facta Avisatione Condescendit Jurisdictionem
que suam Officiosam Praecustodita Prius Pace et Securi
tate Circa Actus Officiosos Servari Solita Voce Supraseri
pti Mlis in Actu Contesti fundavit Partes utrasq ad
Inscribendam Comparitionem Eidem Mli Suo Coram Officio
Condli acclamare injunxit quo interno acclamatorio
Partibus ipsis et quidem Gnosis Simone Kosinski et Angela
Rybinska Primi Actt Gnosi Ludovici Lisicki Secundi ex
Post voti Actt Gnosi Jacobi Potrykowski tertij ad Praesens
voti invicem Conjugibus et quidem Consorte in Assa Sui
Mariti Actt et Actt Prlter Gnoso Joanne Potrykowski Actt
et Actt Prlter G Gregorio Goscicki Actt Prlter GG Gaspa
ro Bełkoski et Floriano Podoski Actt p G Laurentium
Sokolnicki Laboriosis Casimiro Klimczak, Antonio et
Petro Błaszczaki Actt p Suprasorum G Joannem Potry
kowski Dominum Coram officio Condescensoriali Compa
rens Tenori Partes utrasq omnia Documenta Causam Praesens
enucleantia Censet idq in instanti et Quoniam GG Kosinscy
Dilationem munimentorum Inter G Benedictum Bromirski
ab una et Gnosum Alexandrum Potrykowski Parte ab altera
in Oro Plocensi Feria Secunda Post Dominicam Jubilatae
in Causa ratione non solutionis Summae Trecentorum Tyn
phonum Lis Adami Dicti Uliczka Cum Consorte ac Post
pro laborioso Casimiro, itidem Cum uxore de Bonis Moykowy
Subdit facta amicabili Compositione Commutat anno 1765to
Concessam tum Inscriptionem Sabbatho post Dnm Rogali
onum in Castro Ploc p G Angelam de Rybinskie Kosin

ska

Kosinska super summam Mille florenorum Polon. ott. G. Jacobo Po-
trikowski G. Alexandri filio in Bonis Poczerzyno recog.
item Decrum remissionis in Cro Ploecen. Feria Secunda
Ante Fm Sanctae Margarethae Virginis et Martyris in
Causa respectu non solutionis Summae Trecentorum Tyn.
in Obligationem praedictae Lsi Ulicka Subditi per rationem
manifestationis per ott. Gnosum Alexandrum Potrykow.
de nullitate ejusdem Obligationis factae ad Judicia Tri.
Ploecen. Subsecutae remissio, item Decrum in Bilsko Feria
Secunda Post Dm Rogationum inter Gnosum Bene-
dictum Bromirski et GG Joannem et Victoriam GG
gorij Gosciecki Consortem et Franciscam Virginem
Innuptae Patruum et Amittas nec non Catharinam
alterius mus Potrykowskie ott. G. Alexandri Potrykow.
filium et neptim Potrykowskie ratione non solutionis
Summae in Obligationem supradictae LL exposita An.
1767mo Prolatae item Manifestationem Feria tertia
intra Octavas Festi Sacratissimi Corporis Christi D.
Scilicet in Vigilia Festi Nativitatis Sancti Joannis
Baptistae 1767mo ratione Contraventionis Decro una
Cum Publicatione in Cro Ploc. ex Parte G. Benedicti Bro-
mirski Cor. eosd. Gnosos Joannem Patruum et Sa-
lasticam filiastram Potrykowskie factam item Cessione
Sabbo post Fm Scapularis BV Mariae p. G. Bromirski
G. Angelae Rybinska modernae Kosinska super Sum.
Trecentorum Tyn. Originalis et Quindecem provisionis

una Cum Pœna Luita trium Marcar. Polt. et Omni
Jure Suo Anno 1767mo recognit. Item Macnt. Feria
Secunda Post Dominicam Conductus Paschæ Anno 1774to
ex Parte G. Simonis Kosinski Cons. G. Joannem Potry
kowski Maatio facta Item Decrum Feria Secunda post
Dni Oculi Quadragesimalem 1775to ex Parte ejusdem G. Kosinski
ab una et G. Joannem Potrykowski Parte ab altera latt. et hoc
ratione non Solutionis Summar. ad Scripta manualia Contra
Ctar. Item Decrum alterum in Cro Plq 1775to inter G. Sim
Simonem Kosinski ab una et G. Joannem Kosinski Parte ab
altera in junctt. Solutionis Summæ 350 Tyny Subsecutt.
Item Macnt. Coram eisd. Actis Feria 2da Pt. Fm Sancti Bar
tholomæi Apli ex Parte GG. Kosinski Cons. G. Potrykowski ratione
Contraventionis una Cum Publicatione facta 1775to Item
Coram eisd. Actis Feria Sexta in Vigilia Festi SS. Petri et Pauli
Aplor. ex Parte GG. Kosinskich Cons. G. Joannem Potrikowski intuitu
Summæ 350 Tyny non solutionis Maatio facta 1776to. Item
Maatio ex Parte GG. Kosinskich Contra GG. Potrikowskie ratione expul
sionis de sortibus factam Comportarunt, Jus vero Potryko
wski nulla Documenta Circa se habere ad præsens allegat et eo nne Partes
limitationem Actus præsens Condnis ad aliud tempus a Judicio
Condlo exposcunt ad Circa Officium præsens actum præsens Condnis
ad Feriam Quartam Post Dominicam Cantate Proxima Salicet
Die Vigesima Mensis Maij in Anno præsenti inadinti ventura
Cum toto ejusdem decri robore et rigore limitat prorogat,
terno Conservato
Actum in Bonis Potrikozy Sorteq. G. Joannis Potrykowski hæreditt.
Feria Quarta Post Dominicam Cantate Die Vigesima Mensis
Maij Anno Domini 1778mo
Coram G. Mathæo Krzywkowski Burgrabio Cro Plocen. in præsens G. Gau
NN. Joannis Zawicki Alberti Mozakowski ejusd. mnis Malczewski

et

Conscripserunt manibusq Suis et Amnicor Protunc Praesens
Subscripserunt eandemq Complanationem ad Corroborandum
p Decorum Officio Praesens Condli porrexerunt id Circo appro
bata Praemissa Complanatione Officium Praesens Condle Standum
eidem in Omnibus Punctis Arbitratur decernendo Quatenus
Ad Gsus Joannes Potrzykowski, Cessiones Binas Priman
Super Summam Quadringentorum florenorum Pol una cum provisione in
rem Gsae Angelae de Rybinskie Kosinska alteram Super Sum
mam Sexcentorum florenorum Pol itidem cum provisione retenta in Per
sonam Gsi Simonis Kosinski et hoc in Summa Actis Crenis
Zacrocimensis Feria Sexta Post Dominicam Rogationum
1765to Anno Ob G Jacobo Potrzykowski p Gnosam Angelam
Kosinska in Bonis Poczerzyno Inscriptis et haerens ipsumq Jure naturali
Successionis concernens Coram Officio et actis Crenis Plocensis
Vigilia Festi nativitatis S: Joannis Baptistae Anno Praesens
proxime venturo recognoscat et Summam Centum octo florenorum Pol
in vim additamenti ad Summam Millesimorum Pol libenter Conce
sorum ad manus Gnosi Kosinski Solvat facturus est Praemissa omni
a in eodem Termino sub Poena Banitionis in Casu Contraventionis Citta
mationem ibidem faciendam Publicandam Decreti Praesens vigore.
Ad mentem Complanationis

Mathaeus Krzywkowski Bl Plocen

Officium Praesens Crenis Capitli Plocensis ad Oblationem Gsi Simonis Ssma
Kosinski Decorum Condlo infra scriptum in Bonis inferius nominandis
p Officium Burgrabiale Crenis Plocensis inter Partes inferius expli
nandis Prolatis manuq ejusdem Officij Subscriptum reproducendum ad
Actificandum actisq ingrossandum suscepit in tenore sequenti inserat:
Originale ejusdem Decori Circa acta relictum
In Cro Plac Fa Tertia intra Octavas Fti Sacratissimi Corporis Christi Dni
Scilicet in Vigilia Fti Nattis S: Joannis Baptae Die vero 23tia Mensis
Junij Anno Ejusdem 1778vo.

Decretum Conde
scensionis inter Jo
Kowskie et Petry
Kowski latum

C Actus

Actum in Fundo Bonorum Ogorzelice vlg in Imo Cathedr
Fa 3tia ipso Die Festi S. Martini Pontificis videlicet die undecima
Mensis Novembris Anno Domini Millesimo Septingentesimo
Septuagesimo Septimo.

Coram Spō Adamo Miłodrowski Camerario Trō Plocen
in Prudentia Prorum ac Nobilium Antonij Borowski Bo
browniczny Terrae Dobrin Mathiae Krzywkowski, Matthei
Lisowski Placentinum Burgrabiorum Castrensium, Lucae
Bronowski ac aliorum ad Actum praesentem Congrega to
nem nec non Mlis Rni Pls provisi Simonis Rowinski de Ogo
rzelice Actis et Gestis Actum praedictum acclamantis et ejsdem
assistentis. Officium Camrae Trae Plocen rescribendo Decreto Judicij
Trium Plocen in Imis Communibus Tribus Plocen Fa 2da post
Dominicam Rogationum proxima ante praesenti inter Spōs Antoni
um et Fedorigam de Pinkowskie Piotrowskie Mariannam de Lodzy
skie Relictam olim Pi Michael Pinkowski Conjugem Petrum Ignatium
Stanislaum Vice Stolanium Patrem Sostinentem Suum Pi Pau
li Komorowski Zytam Pi Valentini Zoltowski Burgrabij
Castri Plocen Parkes Terefiam Virginem minorennem Pinkowskie
et Albertum Komorski Actores et Citatos pro lato Quo decreto Co
descensio Officij rei ac Pi Michaelis Miłobędzki Camerarij
Trium Plocen ad Bona Ogorzelice Capitato tempore proxi
mo tamen de adventus sui tempestive habenda avisatione mutuo
Partium Sumptu Perducendorum et assignata. Qui Pi Camera
rij Condescensum comportationem et Communicationem Docum
torum Quorum vis Massam Substantiae Paternae et Maternae om
nium antium praevio conservando Summario ac mediante Juramento
Super valem Comportationem Compromissione injungent. Quibus
Comportatis Cognitis et Resolutis Statum Bonorum Revisio
Massam substantiae Paternae et Maternae ex Statu facto Paren
tis derelicto Constituent, mera liquidabunt, Solutionem
Summarium Dotalicum cum Provisionibus Assignabunt, Ima
posterum, rigores adnectent anterius Decretum exequentes
Causamq; praesentem tam ad mentem Amor et Mandatorum Par
tis Actoreae nihil nitaetum et inviolatum relinquendo
Decident, definitive judicabunt, et moderabuntur Quorum Decisio
Partes Teneri, et Judicatum pati adstrictae sunt. Sub Pe
na Banitionis praesenti in Imis super Parte Contravenien
publicanda. Pro quo Condescensionis Imo Partes quo
volaerint negotium proponent ad citare ad citandos Jubi

continuare

Simili rigore componere Judicaturam pati debebunt, a denebuerint.
Vigore cujus premissi Decreti Officium presens Camle ex re
quisitione officiosa Generum Valentini Zottowski Burgrabij
Castri Ploc et Josephi de Pintowskie Antonij Kortowski et Ste
phani Pintowski in vicem Congrum ad Bona in Acta presen
tata condescendit Jurisdictionem suam Officiosam predicti
dicta primus pulsu et Secunitate publica fundavit exportan
tes ad sui Comparendum predicto Mlis acclamare fecit.
Quorum Trino acclamatione Partibus et Quidem Gnis Antonio
Kortowski et Adalbergi de Pintowskie in vicem Congrus
Actoribus per eundem Maritum suo et Conjuncta suo nomi
ne personaliter Gna Marianna de Podczaskie olim Gnis Lucae
Pintowski Conjuncta relicta vidua citata pleiter. Gno Ignatio Pin
towski citato et nidecente pleiter. Gnis Paulo Pomorowski et
Eve Pintowska Congrus et Quidem Conjuncta in Officientia
Mariti personaliter. Gna Theresia Pintowska Originem
nupta Actrice per Gnum Paulum Pomorowski persona
liter. Gnis Valentino Zottowski Burgrabio Castri Ploc
et Zofia Pintowska Congrus et Quidem Contem Officia
lia Mariti sui Actoribus pleiter. Gno Alberto Pomo
rski adcitato pleiter. Gno Stanislao Pintowski Regente Trib. Do
brzenensi citato per Gnum Albertum Pomorski pleiter. Tandem
Quoniam Gnis Stanislaus Pintowski vice Notarius Trib. Do
brzyn citatus Bonorum Ogorzelice erga Gnum Ignatium Pin
towski Citatos nec personaliter in judicio comparuit nec Pleni
potentia ab eodem producitur nec Officium suum Gnum
Michaelem Miłobędzki Cameranium Trem Ploc. per Decre
tum Judicij Trib. vicejus presens Condescensio peragi de bea
ad decidendam hanc Causam assignatum Gnis Pintowski
Conductores Gnis quoq Kortowsky pleni potentiam ab eodem
per Comparentem Gnum Pomorski producendam inser
unt proinde Officium presens Camle ex Parte Generum Zo
towskich Kortowski et Conductorum ea decisione pro tenus
se superedit et non nisi de diligentia Generum Zottowski
Kortowskich Conjugum condescensionis Officij sui Actis
tem Presens extribet, in quorum Fidem manuque ad
ad testatum Subscribit
Adamus Miłobędzki Camerarius Trium Ploc

Offm pans Crens Capitt Plocens ad oblaonem Gsi
Valentini Zoltoski BC Plocens Decretum infrascriptum
in Bonis inferius Nominandis inter Ptes inferius ex
planandis offe per Gm Cameranium Trium Plocens
Protatum manuq Gsi Camerarij subscriptum re
producens ad acticandis actisq pxens ingrossandis
suscepit in tenore sequens Inseratis Originale Eiusdem Decreti circa
Acta Relicta
Actum in Castro Plocensi idq sub Celebratione Judicioli Fra
Quarta post Fm Immaculatae Conceptionis G.V. Ma
riae pxa Scilicet die 10 mensis Decembris Ao
Dni 1777.

Inter G. Gros Zoltowskie,
Pintowskie Condescensi
onis expediendae Attesta
tum. 1777mo Ao

Actum in Fundo Bonorum Zagoty Jeria 2da postridie Festi Sanctorum Viti et Mo Festi Martyrum. Id est Die Decima Sti Mensis Junij Anno Domini 1777mo In Presentia Spes ac Nobilium Joannis Kosiszewski Camerarij Trium Plocens, Valentini Strzeszewski, Benedicti Modrzynski, Antonij Dzierzgowski, aliorq Plurimor No bilium ad actum Presentem Congregator, Cum Mlis Rni Vnalis Providi Pauli Borzewicz de Borzewo Emethonum Authentici et Jurati Actum Presentem acclamans et eius ad stantis.

Judicium Infrascriptum Terrestre Plocens Condescensionale in Virtute Dni Judicij sui Plni de Actu Ejus in Bielsko in Terminis Communibus Fra 2da ante Fm S. Agnethis Virginis et Martyris Die 20 Januarij Anno Presenti Inter Spectabilem Stanislaum Rożycki Actorem ab una; Et Magnificum Lucam Moszynski de Symphorosam de Niszczyckie Invicem Congressis Citis et Judicanis pte ab altera plati. Quo Dicto Quoniam Pars Actorea p Comparitionem Contractus Primitivi Intuita Arendæ Bonor Zagoty Cum attinentijs Circa Fm Festum S. Joannis Bapte Anno 1776to Conscripti Manibus Contrahentium et Perillustris Admodum Lodi Pszczkowski Canonici Plocens Subscripti, Circa Quem Summam Predictam Millium Florenorum Pars actorea in Omissam Tenutam Partis Citatæ Enumeravit, hocce In Judicio Partem Citatam Convenerat, Subalternum Contractum post aliquas Hebdomadas Immutatum esse allegabat, et Eundem obloquente Macone acceptare renuebat, Pars Citata Bona, Pars vero Actorea Summam ab invicem a Se rehabere Judex Inferebant, Idcirco Supponens Toto Negotio necessaria esse Condescensio Judicij sui aut Boni Camerarior Trium Plocens In Fundum Bonor Zagoty et alior Eo pertinentium Inet p Feria 2da post Dcam Cantate in anno Presenti Incidenti conduendum Diventa Cui Judicio sive Officio aut uni Meo Judici Sive Camerario Mutuo Partium Sumptu Condescenduro, Ante omnia Comparitionem Contractus Primitivi circa Quem Summa Arendatoria enumerata fuerat, et Pars Actorea p Comparitionem ejus agit, Tum et alior Documentor Inventum Omissor Bonor enucleantium

ac Cui competit adjudicent, Solutionem Earum

Ejusdem

Juris Comprobatione Juratoria demandandi, Quibus Comportatis Ca-
culum de Proventibus excipiendi, Legalitatem contractuum ac Dubio-
Juris Cognoscendi, resolvendi, Cassandi, vel approbandi, Summam ex Calculo ad inve-
tam ex Summa ri Arendam expovita detruncandi et si aliquos p Deca-
su Patuerit, aut superrestaverit solutionem ejusq Summa non extenua-
te, seu superreepte una cum Provisione decernendi, Pœnas respectu elus-
onis alicujus Partis Justa Qualitatem Demeriti p. si Juste debebit. J irro-
di, Inquisitiones expediendi, Juramenta ubi necesse erit, attentandi,
Partisq ri omnibus et Singulis mutuis Pretensionibus nihil in-
tactum relinquendo, p exigentia Justitiæ Terminor ac Documento num
Finaliter deudendi, disjudicandi, ac moderandi, Cujus decisioni Partes Se-
rere et acquiescere Sub Pœna Baronis hocce Jn Jrno Condnis sup
Parte Contravenient, Publicanda promissum p Eodemq Jrno Condn
adcitatio per Partes Quos voluerint et negotium poposcerit concessa,
vigore Prorogationis per Judicium suum Subjudicatus Termini Ejus
Condescensionis obstante aui Legalitate ad Diem hodiernam Actus Præs
Facta ri Prãs mensis die 26ta Mensis Aprilis Anno Præs Datuate cui
Præs Floren Tenia Da post Diam Cantate Die 29us Mensis Aprilis
hocce anno oblatuata, Terminum hujusce Condnis p die hodierna
disserentes et Prorogantes; ac Conservantes ad Bona ri actu Conten-
ta ad requisitionem Partis actoreæ Condescendit, Juris dictionem suam
præmissa dicta Pace et Securitate, actibus Juridicis debita per Decem Mili
ri Actu Contenti, Fundavit, Qua Fundata Partes ad Comparendum suo
coram Judicio Ejus Mili acclamare Jnceperunt D Cujus acclamatio
nem Partibus. Mio Stanislao Rożycki Actore et Clto pntes: et Mio Luca Mo-
szyński et Symphorosa de Nuszyckie Jncolarum Congibus Subdapiferij
Radomiensibus Citis per Judicium et Astantibus nomine pntis
pertractum: Coram Judicio suo Condescensionali Jris Floren comparenti-
bus, Judicium Suorum Mli Moszyński Subdapifer Radomien Congi
ex vi adcitationis pro Termino Condescensionis præsentis Partibus quos
voluerint et negotium poposcerit, per Decretum Judicij sui Plene exqui
Presens Fundata Juris dictio concessa Jsum Stanislaum Rożycki Primi
palem Causæ præsentis Actorem ri suis Extensionibus adcitarunt, Copi
amq adcitationis suæ more Pñtus Floren comparatam eo nomine pdu
cunt, Juis quoq Rożycki comparitionem ex vi Ejusq adcitationis Juventis
p inde satisfactione ri Punito concessæ adcitationis Juramenta Partibus
ri Causa experiri mandat, Jnexperimento Quo ad Actoratum Dni Rożycki

p Judicij

Judicijs Tribus Plocensibus coram Mćo Moszynskie Principaliter insti
tutum ad Cujus Promotionem presens Condescensio est assignata Licet qui
dem Jas Stus Rożycki Principalis Actor in Satisfactionem Deo Jejuncto
presentis Condescensionis Comportationem Contractus Primitivi Inter Par
tes modernas Intuitu Triennalis Tenute Bonor Niszcyce Zagoty cum attl
nentijs Anno proxime preterito confecti Circa Quem Summa Arendatria
enumerata fuerat per Mum Moszyński Subdapiferum Radomiensem
pretandam exposuit, Cum tamen ex Personali Partium earundem Judiciali
ter facta agnitione constat hunice Primitivum Contractum Circa Quem
Summa in Arendam enumerata fuerat, mente alio Quodam Negotio
in uno exemplario Conscriptum Circa Suum Rożycki relictum Brevi post
per Mum Moszyński à Sto Rożycki Receptum et ob displicentiam in
Essentia reformatum, ac aliter in Binis exemplaribus prepostere rescri
ptum in Civa Binis exemplaribus Postenioribus per Partes Subscriptum
in Primitivo vero exemplario reformato dislaceratum, eumdeq per Mum
Moszyński comportare impossibilem esse, lacoq Pretensa Comportatio
nis Primitivi exemplarij Contractus, siquidem Mus Moszyński Subda
pifer Radomiensis ad oppositionem Sti Rożycki non extenuata Summa
Tredecem Millium Florenor Polonor pro uniius Anni Tenuta Bonor Niszcy
ce Zagoty cum attinentijs exoluta Calulum Civa Bonis à Sto Rożycki
recipiendum non reuisatis Suus Quoque Rożycki hunice Calulum pber
Dum Offert. Proinde Judex Libero Mio Moszyński a Comportatione
primitivi exemplarij Contractus pnunciato Suum Stanislaum Rożycki
ad Comportationem Registrorum Proventum Bonor Zagoty Niszcyce
Konary Machuino Zgłowe cum attinentijs ac Junoszyce ex Tenuta
Anni nunc labentis conscriptorum Stringit, Idq in instanti, Comportavit
Idem Stus Rożycki Regestra sua suprascriptorum Bonor Proventus
Annualis Tenuta sua eaq Mscio Moszyński Subdapifero Radomien
ad verificandum communicavit, post quam Comportationem et Commu
nicationem subsecutam, siquidem Mus Moszyński in Realitate eorun
perzisti, Stus Quoq Rożycki Realitatem eorum prout nihil Proventus ex
Bonis eisdem per se Colectis pretermisit, necexpensa posite adduxit, Juramen
tum pretandum Offert, proinde ad missibile Eos Sto Rożycki ad Juramen
tum hocce ad invento, additur Mntis Suprascriptus ad Pronunciandum
Juramentum Rotham prestitit In Facie Judicij et attendentia Partis, post quod
Petitum Judex ad Revisionem horum Regestrorum accesit, Quibus revisis ex
Circa Possessionem ac Controversiam Utrarumq Partium Liquidatis in Omn

Circumstantia

ac Cui competens adjudicand, Solutionis Eam

Circumstantia dilienter Trutinatis, quoniam ex eisdem Regestris Judicio
suo liquet Gsum Rozycki ex Propinatione Tabernar pro Cerevisia ex hon
Fundi Braxata Summam Trium Millium Ducentorum viginti Trium
Florenorum Grossor viginti Duor polonorum, pro Cremato autem citra expensam
in Coemptionem ejus errogatam Summam Sexcentorum florenorum grossor
Viginti Quatuor polonorum pro Siligine Coretorum Nongingentorum Sexa
ginta Octo in Civitate Fordon disvendita, Segregatis Quindecem Propri
Siliginis adjunctae Coretis, et quarta Parte coreti, ac expensis detruncatis,
Summam Quinque Millium Centum Triginta Trium, grossor Vi
ginti Duor, et semi unius Polonorum pro Tritico Coretor Centum Trigin
ta Quinque Torunij Disvendito Summam Septingentorum Nonaginta
Quatuor Florenor grossor Quinque Polonorum pro Piso Coretor Quindecem
et Trinar Partium Coreti Ibidem disvendito Summam Octuaginta Flo
renor Polonorum, Item Pro Piso Coretor Duodecem Plocie Disvendito
Summam Sexaginta Florenorum polonorum pro Rapistro Coretor Decem, et
medij Coreti, Summam Centum Quatuor Florenorum, pro avena Coretor
Quadraginta Quatuor, Summam Centum Quinquaginta Septem flo
renorum grossi Unius et medij Polonorum pro Pulmento ex Millio Coreti
Unius florenos Quindecem Grossos Duos ex Tenuta Bonor Junoszyc
Florenos Quingentos, a Molendinatore Junoszycensi pro Censu et Pro
Bonificatione nonsaginatorum Binor Porcor Florenos Sexcentos,
Sex Grossos Viginti, a Molendinatore Niszczyccensi ex Molendi
no ventili Florenos Octuaginta Sex pro melle authumali et ver
nali Florenos Centum Septemdecem, pro Cera Florenos Sexaginta
sex pro lacticinijs, à vaccis Fundi Florenos Ducentos Triginta
Quatuor, pro lacticinijs ab Ovibus Florenos Centum Decem, pro
Oleribus ex hortis Florenos Septem, grossos viginti, pro Rapa Flore-
nos Sex pro Fructibus ex Pomario Florenos Quatuor grossos Quin
decem pro Gallis Censualibus Florenos Triginta Novem grossos Octo
decem polonorum, pro Nucibus Italicis ex horto Florenorum unum gros-
sos Quindecem ab ovillatore De Bonis Machcino Florenos Centum
Quadraginta Novem grossos Quindecem Polonicalis stante sua Te
nuta hanumce Bonor anni unius ex eisdem Bonis percepisse, alias
vero Segetes in Grano extantes tum et lanam ex ovibus Fundi nec
Dum Disvenditas Mis haeredibus ad Rehabendum Porrexisse, ex quo
quidem Proventu percepto efficit Summa in unum liquidata Duodecem

Millium

Millium Nonaginta Septem Florenor Polonicall in expensas autem
Fundi, Siquiae Jaeus Rożycki Summam per Judicium suum ex Rege
stris Comprobatis liquidatam Mille Centum Septuaginta Novem Florenor
grossor Novem Polonr errogasse pbat, Jamvero apud Tabernatrices Sub
ditas Fundi ex Propinatione liquorum Cerevisiae et Cremati Subditis
Fundi horumce Bonor Concreditis, etquia apud Tabernatricem Niszczyn
censem Summam Quadringentor Sexaginta Florenor Polonr, jamve
ro apud Tabernatricem Machcinenr Summam Centum octuaginta Se
ptem florenr grossor Viginti Duor Polonicall apudvero Taberna
tricem Zagotcensem Summam Centum Quadraginta Florenr gross
Novem polonr, deniq apud Tabernatorem Konariensem Summam Du
centorum Viginti Septem Florenr Polonr restasse, et ex Summis Supra po
sitis p Propinatione liquorum ad universalem Proventum per Gsum
Rożycki Productis, per easae Tabernatrices, prout pnter agnoscunt,
necdum exolutas esse demonstrat, Quocirca his Summis apud Ta
bernatrices restantibus cum Summa in expensas Fundi errogata si
mul junctis efficientibus Summam Duor Millium Centum Nona
ginta Quatuor Florenr grossi unius Polonr ex Summa Proventuali
Duodecem Millium Nonaginta Septem Florenr polonr Detruncatis, Perce
pti Proventus Liquidi nonnisi ad Summam Novem Millium Non
gringentor Duor Florenr grossor Viginti Novem Polonr restasse demon
stratur, Quoniam vero Jaeus Stanislaus Rożycki pro Tenuta Annu
ali Bonor eorunae Summam Sexcentorum Viginti Sex aureor hungari
calium, in aureis hungaricalibus, Quemlibet Septemdecem florenis nume
rando iam autem in moneta argentea Summam Duor Millium Qua
dringentorum Novem florenor Polonr ad Complementum Summae Trede
cem Millium Florenr polonr in vim annualis Tenutae condictatae Mio
Moszyński Subdapifero Radomiensi persolvit, jam autem Summas ex
Proventibus perceptas Signanter Summam Quinque Millium Centum
Triginta florenr gross Viginti Duor pro Diligine in Forduri disven
dito Testante Testimonio Literali de Ibia habito in aureis hunga
ricalibus, quemlibet Octodecem Florenr numerando percepit, tum et alias
omnes Summas Proventuales, nonnullas in aureis hungaricali
bus quemlibet octodecem florenr numerando, iuxta usum Currentiae
modernae, nonnullas vero in moneta argentea percepisse infert, ex
indeq Bonificaonem in Sexcentis viginti Tribus aureis hungaricalib

Mio Moszyński

ac Cui Competient adjudicent, Solutionem Earum

Injungant

Magnifico Moszyński Subdapifero Radomiensi per se Circa Ca-
pessitam Possessionem Tenutariam horumce Bonor. ad Summam Tre-
decem Millium Florenorum polonicorum quemlibet aureum hungaricalis Septem-
decem Florenis numerando exolutis in quolibet aureo hungaricali per
Florenum unum ab eoque Mco Subdapifero Radomiensi sibi Constandum
exposcit, qua ex re Judicium animadverso moderno usu Currentiae aureo-
rum hungaricalium perceptioneque ex Proventibus Summae per Gsum Ro-
życki in aureis hungaricalibus quemlibet octodecem florenis numera-
do, tam Summam Sexcentorum Viginti Trium Florenorum Polonicorum ex aureis hun-
garicalibus totiae, quam ad Complementum Summae Tredecem Mill-
ium Florenorum Polonicorum in Tenutam exposita, nonperceptam ex Proventibus
Summam Trium Millium Nonaginta Novem florenorum, grossi unius
Polonicorum eiusque Gso Rożycki, a Mcis Moszyńskie Subdapiferis Radomi-
ensibus Juste competere Judicium declarat, Provisionem autem ato-
li Summa in Tenutam exposita pro Integro anno per Gsum Roży-
cki Solvi pretensam habita ratione aliquorum Proventuum etiam
ca medietatem anni percipi possibilium nonnisi pro medio Anno à
Totali Summa pro altera autem medietate ~~Anni~~ à medietate tantum
modo Summae Eiusque Gso Rożycki, à Mcis Moszyńskie provenire Ju-
dicat, et ad Quantum Summae Quadringentorum octuaginta Septem
Florenorum Grossorum Quindecem Polonicorum reducit, Tumquoque quoniam Ja-
Gsus Rożycki Segetes varias et alia quaeque Victualia Circa Capes-
tam horumce Bonor. Possessionem Tenutariam ad eaque Bona se
cum Conduxisse Regestro comprobato specificat, hisque suis Sege-
bus et victualibus secum conductis se et Familiam suam Sub-
stentasse allegat, in Regestrisque Comprobatis ad Calculum Judi-
suo Porrectis nihil quidpiam ex adoribus Fundi horumce Bono-
et alijs necessitatibus pro re sui et Familiae suae expensae ponit, tame-
ex Moderamine Judicij sui Bonificationem pro sua Gesta Econo-
ca Dispositione Equorumque suorum Proprior. usu ad labores fundi-
bi adinveniendam efflagitat, Pro Conservatione autem hiemali
Proprionum suorum Inventariorum, in Bonis eisque Conservatorum
nempe Vaccarum Undecem Vervecum Viginti Trium, Suum O-
decem anserum Decem aceribus Pastarum Bonificationem à se P-

standam

Prestandam moderamini Judicij sui subicit, Jam autem pro Susceptis
ad Conservationem per se Religiosor Reformator Conventus Plocen
emendicatis Quinquaginta anseribus a Festo Sanctae Catharinae ad
Festum Nattis Domini Nostri JESU Xsti in Bonis hisce Sagi
natis avenam hisce Anseribus depastam Quantum Ejus Circa Dimen
surationem in Granarijs Deficiet, Bonificandam per se Offert, Quo
circa Judicium à Conservatione Inventariorum Gsi Rożycki proprior
in Bonis presentaneis Tenutariae Possessionis subiectis hiematar
a qualibet vacca per Florenum Quinque a Quolibet vervece per Flo
renum unum et Grossos Sex à Suibus Octodecem à Qualibet per Flo
renos Semi duos ab anseribus Decem Gsi Rożycki Proprijs, à quali
bet ansere per Grossos Polonicalis Decem ab omnibus autem supra
scriptis Inventarijs G. Rożycki Proprijs summam in unum Jun
ctam centum Duodecem florenorum grossor Viginti octo Polonorum p hiema
tione, p re Mcor Moszyńskich ab eoe Gso Rożycki pvenire assignat.
Attentoq Calculo sufficienti ex omnibus Proventibus Bonor Tenutae suae Sub
iectorum per eunae Gsum Rożycki prestito in Bonificationem pro Gesta
Economica dispositione et sustentationis Gsi Rożycki Summam Quadrin
gentorum Florenor poll ex moderamine sui Judicij adinventam à Mcis
Moszyńskie Subdapiferis Radomiensibus eunae Gsum Rożycki Concerne
re determinat, Decernendo quatenus Mci Moszyńscy Subdapiferi Ra
domienses Conges Summas pretactas, Primam Sexcentorum Viginti
Trium Florenor Poll ex aureis hungaricalis totiae, alteram Trium Milli
um Nonaginta Novem florenorum grossi unius Polonorum ex Proventibus
Tenutae Bonor presentaneorum nonperceptam, Tertiam Quadringentorum
octuaginta Septem florenorum grossor Quindecem Polonorum Provisionalem
Quartam Quadringentor florenorum polonorum p Gesta Oeconomica Dispositio
ne (Detruncata tamen quota Centum Duodecem florenorum grossorum Viginti Octo poll sibi pro
hiematione Inventariorum à Gso Rożycki agnita) in et Pro Vigilia Festi
Sancti Jacobi Apli in Anno presenti Incidenti coram Officio et Actis Crenorum
Plocensibus Sub Poena Banitionis Circa Manifestationem faciendam
in casu Contraventionis Publicanda eiae Gso Stanislao Rożycki Acto
ri Solvant et Realiter enumerent Licita Poena Septem Marcar Polonorum
Parti actoreae cum Summis Sub Rigore Eoae Judicio suo totiae
in instanti per Citatam Partem Solvenda. Gsus Autem Rożycki

adora

ac Cui Competient adjudicent, Solutionem Eam

Injungant

Adorn in Grano ultra Disvenditas Inseminationes et expensas Fundi
errogata, juxta specificationem Regestor Comprobatorum restantia
videlicet siliginis Vernalis Corretos Duodecem et mediam Partem Co
reti Initici estivalis Corretos Sex decem, avenæ Corretos Ducentos
Vigmti Sex et Quartam Partem Correti Pisi Corretos Duodecem Oim
Corretos Quatuor decem, Rapistri corretum unum, et Quartam Par
tem Correti, Hordei madefacti Corretos Trigmta Septem et Quartam
Partem Correti, Palmenti ex millio Corretum unum et Quartam Par
tem Correti Mensuræ Varsaviensis Magnificis Moszyńskim Dapife
ni Radomiensibus Instantis extradat, et quoniam Jæo Dño Rózycki
Circa extraditionem et dimensurationem Granorum adorum sibi ex
tradi Jniunctarum avenæ Corretos Vigmti Sex et Quartam Partem
Correti, Initici Coretos octo, Oimi Corretos Duos et semi Trium Par
tium Correti, hordei madefacti Corretum unum et Semi Duas Partes
correti non admensuravit, Eonendemq non admensuratorum Adorum
natum restituendi copiam non habet, proinde Judex quo ad Quanti
tatem extraditam Libere Jæo Rózycki pronunciato et desideratis
vero eisdo Adoribus circa extraditionem non admensuratis Initici
Corretum unum Florenis Septem, avenæ Corretum Florenis Qua
tuor, Oimi Corretum Florenis Quinque hordei madefacti Corretum
item idem Florenis Quinque taxando, Statuit Quatenus Jæus Rózy
Summam in unum junctam Centum Octuagmta Florenorum grosso
gmti Novem Solidos pro omnibus eisdo Adoribus desideratis simul liqui
dandam Meis Moszyńskim pro Termino et Sub rigore supra pro
Extradat, seu sibi Mi Moszyńscy ex summis eorundo Jæo Rózycki ad
dicati detruncent. In cujus Termino Mei Moszyńscy Subdelegatum
Dominum Honestum Simonem Dictum Ogińzki Villatorem de
Bonis Konary Subditum suum ad Solutionem Quotæ Quinquagm
ta Florenorum polonorum pro expectatis ligueonibus in Taberna Konarensi pro
Re Jæi Rózycki debitis sub simili Rigore adigant, Bona vero Jenuta ne
Possessioni Jæi Rózycki subducta instantis Rehabeant, Jæus quog Ró
zycki tam Bona Eorundem Dimittat, quam Inventaria Jundi pretii cum
accremento qualecunq sit ac lanam ex Ovibus Jundi Meis Moszyńskim
czyńskim extradat instantis. Et quoniam Jæus Dñus Rózycki mo satisfecit
nem sententiæ Judicij sui tam Bona et de Possessa Meis Moszyńskim ad
Rehabendum Porrexit, quam Inventaria omnia cum accremento tum

Jes

Res mobiles ad Rem Economicam Fundi Pzeny Spectantes Per sera
persili Sex „ ad extraditionem Desideratas, Anates Viginti Quinque, addratra
dictorum pro re sui conversas. omnia preterea tam Inventaria Quam
res mobiles Fundi ad Rehabitionem Mûs Moszyńskim extradidit, Mûs
que Moszyński Bona eaco et Res Mobiles rehabuit, proinde libero
pocin Punito Grosso Rożycki pnunciato, nonnisi pro qualibet sera
persili p Florenz Drosse et Anseribus autem p qualibet p Florenz unum
et Grossos Sex, tum et p qualibet Anade per Grosso Duodecem polonz Sum
mam in unum junctam Triginta Quatuor Florenz polonz in Banifica
tionem Mûs Moszyńskim à Jso Rożycki adjudicat, Quam sibi Mû
Moszyńscy ex Summa supra Jso Rożycki adjudicata detinuerit. Quove
ad expectat actoratum Mcos Moszyńskich Subdapiferi Radomien pro
termino Pzeny Condnis cum Dum Rożycki in stitutum. Siquidem Mû
Rożycky Moszyńscy in nonnullis locis agros ad reseminandum in Bo
nis Tenutaria Possessionis Subjecta p Dum Rożycki non bene cultos in
nonnullis autem locis Prata et Segetes Depastas Segetesq Frano seminum
putrefactarum vatas esse obiciunt, proinde Judex ad verificationem premis
sorum ante omnia ad revisionem campor et Segetum inseminatar cum
Partibus et Subditis Fundi esse contulit, Qua peracta revisione, Quo
niam in eaco ex re oculis subjecta Patet Inseminationes tam hiem
tes quam vernales in omnibus villis Tenetanis Possessioni subjec
tis in bene cultis agris ut congrua Dispositio Oeconomica exigit in
seminatas conquesq exortas et exercitas esse, Camposq tam hiemales
quam vernales Demtegro conseminatas existere in nonnullis autem lo
cis Sterilitatis etiam in Campis magoreis et emolumento Fundi Semi
na vernalia extasse, nullibiq in eisdem Segetibus Inseminatio Da
minum partum apparet, Quocirca in Omissis objectis Libenter Dum
Rożycki ab impetitione Mcos Moszyńskich Judex pnunciat, In alijs vero
Pretensionibus per Mcos Moszyńskie ad actoratum unum cum Dum Roży
cki institutum formatis necessariam esse Inquisitionem per Partes edu endam
instanti Judex censet, et decernit, Quatenus Mûs Moszyński Interrogato no
sua porrigat in instanti. Tandem quoniam Mûs Moszyński Subdapifer
Radomien Interrogatoria sua Pretensionum ad Dum Rożycki usurpatar
in Punctis septuaginta Duobus conscripta reponit, ex quibus tum am
plo Inscripti ad expediendam Inquisitionem Frequente Condescensione pro

Feria 2da

ex Cui competit adjudicand, Solutionis Expens

Feria 2da proxime imminenti in Bonis Gradzanowo Ecclesiastica ad
Cujus expeditionem Judm suum determinatum ante quam Subsequen
dam ex hisce Punctis Interrogatorior Porrectis in arcto tempore uni
us Diej Inquisitionem in Causa presenti Judicium suum expedire
non valet, proinde obstante Legalitate imminentis ejusce Condnis
in Bonis Gradzanowo Ecclesiastica Terminum presens Condescensionis
ad Feriam Secundam postridie Festi S. Mathei Apostoli Die 22da
Mensis Septembris Ao presenti Incidens Limitat Differt et Prorogat
Conservando Partibus eisce utrisq Terminum ex eaeq Limitatio
ne Incidentem coram suo Judicio aut uno Mco Judice ad presen
ptum Decreti Injunctae presentis Condescensionis Condescensuro
Comparendi Peremptorium Decreti presens vigore. Movenint Mfici
Moszyńscy Subdapiferi Radomienses Conges ad Judicia Tribunalitia
Regni Petricoviensia non admissa. Protestantur, Judicium cum Par
Reprotestatur.

Franciscus Ignatius Junosza Rościszewski Judex Terris Pltus Ploc
Joannes Lumowski Subjudex Terris Pltus Plocens

Officium presens Cens Capit Plocens ad Oblationem G.
Pauli Zołtowski Decrum Condlo Infrascrum
in Bonis inferius nominanda officiose per Judm
Judicatus et Subiudicatus Trre Plocens inter
Partes inferius explanandas plat Manuq Eius
Judicii subscrum Reproducens ad Acticanda Acta
presens ingrossanda suscepit in Tenore sequens Inse
ratq Originale Eiusdem Detri circa Acta Relictum.

In Castro Plocens Fra 2da Pridie Festi S. Mariae Mayda
nae scilicet Die 2a Mensis Julij Anno Dni 1777.

ac Cui Competient adjudicent, Solutionem Eam

Injungant

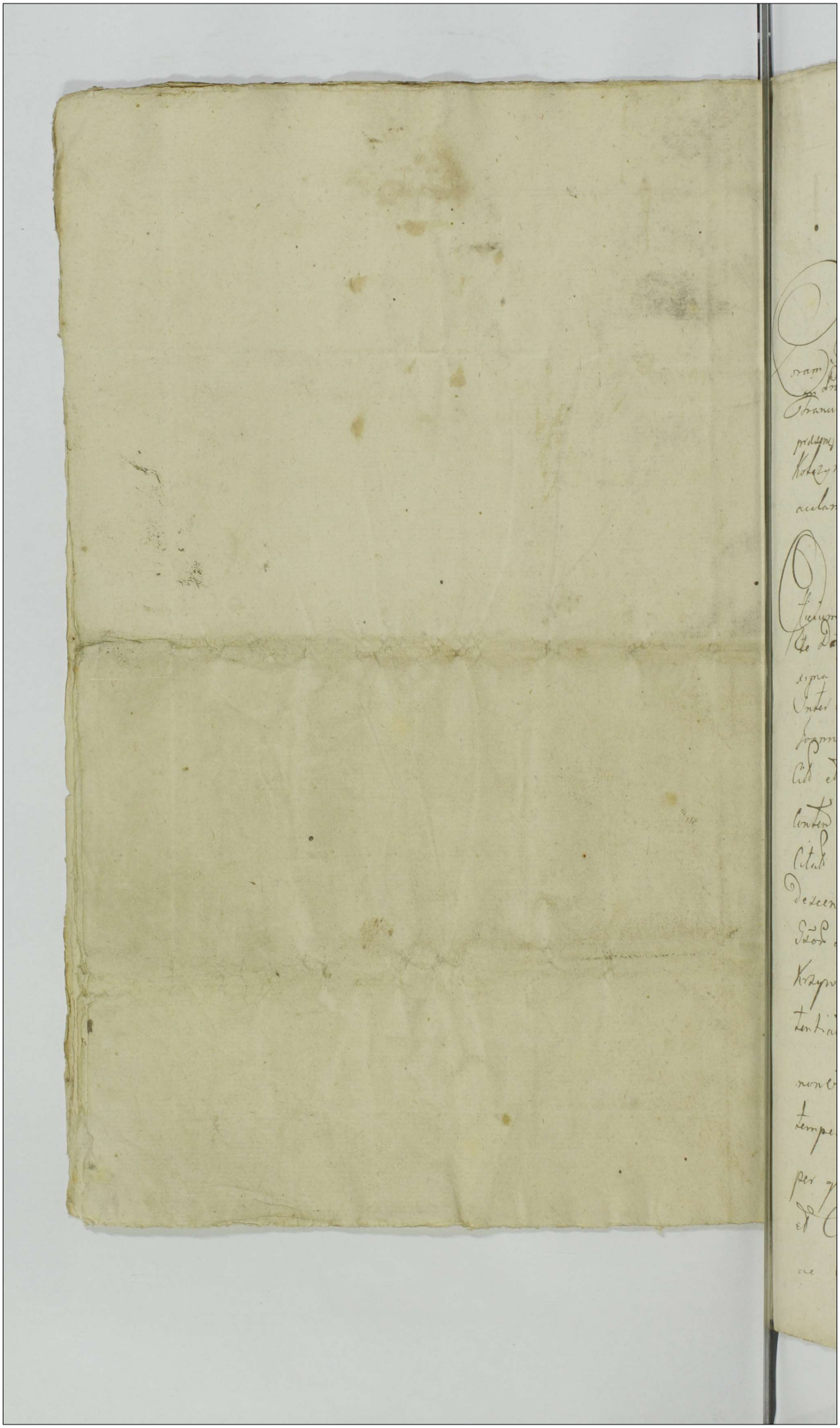

Actum in Bonis Czarnomino Rynki Feria Tertia post Dm Commemorationis Fidelium Defunctorum proxa scilicet Die Quarta mensis Novembris Anno Dni 1777mo.

Coram G. Mathaeo Krzywkowski Burgrabio Crenae Plocensis in Praesentia GG. Valentini Zołtowski Burgrabij Crenae Plocensis Francisci Łęcki Pauli Pstrągowski ac aliorum N. Tum ad actum praesens congregatis nec non M. R. Providi Joannis Janowicz de Kołczyno Auctoris et Jurati actui praesens adstans et Eundem acclamans.

Officium Supraserum Burgrabiale Crenae Plocensis in Vis Lucte Dni Crenae Plocensis Fra Secunda post Dm Laetare Quadtem proxima ut pote die 10ma mensis Martij anno praesenti Inter GG. Andream Łukoski actorem et Citatum ab una, et GG. Joannem et Catharinam G. Josephi Włoczewski contem Citatos et actos, tum Cunegundim G. Mathiae Madawski contem Mariannam Virginem Innuptam Czarnomskie Citatam Parte ab altera Lati Quo mediante Decreto condescensio ad Fundum praesentis Bonorum Czarnomino Rynki Gsorum Burgrabiorum Joannis Szczepkowski et Mathiae Krzywkowski est injuncta, Eodemque Dcto est sententiatum ut Jis GG. Burgrabij unius absentia non obstante Captato tempore praevia de adventu Suo tempestiva faciendae Avisatione praevijs Comportandis per quem Interest Documentis Eisdemque Comportatis et Connotatis Summas Universas liquident ac Cui Competierint adjudicent, Solutionem Earum

Injungant

Injungant, de pretensionibus Singulis Partium utrarq; ac faciendo Calculo si Juste debebit Inquirant Inve-
stigent, et Satisfactionem Omnimodam ac Bonifica-
tionem pretensionum quantum cui et a quo prove-
nerint, praestandae adinveniant, Terminos Solutionis Summam
Praefigant, Rigores Sententiarum suarum Annectant, Legali-
tatem processus resolvant Partesq; in Omnibus
et Singulis pretensionibus mutuo ad se formatis
nihil intactum et Irresolutum relinquendo assopi-
ant disjudicent decidant et Moderent, Seu Unus
assopiat, decidat disjudicet et moderet, cujus vel
quorum Decisioni Partes utraeque parere et acquie-
scere ac Judicatum pati illo in Termino Condnis
Super Parte Contravenientem debeant ac teneantur, Pro quo
Condnis Termino Partes quos voluerint et quos nego-
tium poposcerit adcitent adcitandi si negotium
exigerit reciproce Terminos suos Instituant, omnesq;
Sub rigore Superius apposito Compareant et Judi-
catum patiantur. Alias Decretum Eodem praemissa fusius
in se obloquens ex Requisitione offsa Suprascri-
pti Andreae Lukoski acto ad praenominata Bona Cza-
nomino Rynki Una cum N.N. et Mli in actu
Contentum praevia de adventu Tempestive sui faciendo
per Literas Missibiles ante Unam Hebdomadam
facta Avisatione Condescendit Jurisdictionem suam
offsam praecustodita prius pace et Securitate Lit-
ca actus offsos servari solita voce Suprascri-

Mlis in actu contenti fundavit, et Partes ad inscri-
bendum suo coram Officio Comparitionem eidem Mli
acclamare injunxit, quibus acclamatis et quidem Gso
Andrea Lukoski acto et citato pttes. SS. Joanne
et Catharina S. Josephi Włoczewski Cunegundi
S. Mathiae Małaszki Conjugibus Czarnomskie
citato et acto per Eosdem SS. Josephum Włoczewski
et Mathiam Małaszki Maritos, Gnosa Marianna
Czarnomska Virgine Innupta citata per S. Joannem
Czarnomski fratrem suum germanum atque prae-
dictis SS. Włoczewski et Małaszki SS. Czarnom-
skich Maritis et Soceris citato pttes. S. Brigitta
Czarnomska Virgine Innupta in assa Ejusdem
S. Joannis Czarnomski fratris sui germani
ad citato pttes. Coram Officio praesens comparens de
Satisfaciant Partes utraeque in Puncto Injunctae
ad citationis quos voluerunt et negotium ppo-
scerent idque in instanti. Et quoniam Partes ad cita-
tionem per Mlem Rm Gtem providum Joannem Janowie
de Kolczyno Authum et Jurat ex Parte S. Andreae Lu-
kowski acto Conj. S. Brigittam Czarnomska Virgin
Innupta citato suo in Officio reponunt, et a parte
citata Comparitio est inserta Proinde Satisfecis-
se Easdem Partes Offm hocce adinvenit, Ulterius
hac in Causa procedere mandat in Proce-
dendo. teneri Partes utrasque Comportare

quaevis

quovis Documenta ad Causam praesentem spectantes
Et quoniam Andreas Lukoski actor varia scripta
reversalia primum Die 11ma mensis 7bris in Ka-
mionki 1754to super quotam sex Tynę per od SS.
Stanislaum Czarnomski et Franciscam Krzyża-
nowska Invicem Conjuges una cum quietatione de per-
soluta Eadem quota sex Tynę ac restitutione Silig-
nis Trium Coretor od S. Stanislao Kowalewski ad
alterum ex parte Eorundem od SS. Czarnomskich
od S. Helenae de Kowalewskie Machczynska super
Summam Centum Tynę in Płocko die 23tia Janu-
arij 1759. ~~Tertium~~ tum Quietationes Trinas; primam
die 6ta July in Czachowko 1761mo de persoluta su-
pra erata Summa Centum Tynę cum provisionibus
per S. Andream Lukoski od S. de Kowalewskie Ma-
czynska. Nec non alteram Die 20. Augusti in Pe-
płowo 1766to super quotam Triginta Tynę pro-
visionalem per Eundem S. Lukoski S. Krajewski pau-
ficatam Tertiam quoque Die 26ta 8bris in Pęszynko 1768vo
in Personam Ejusdem Gnosi Lukoski de Summa Centum
Tynę per Suprascros od SS. Czarnomskie mutuo
a S. Paulo Pęszynski Contracto Recognitate, tum Re-
gestrum variarum praetensionum Comportavit, SS quoque
Czarnomscy Registra tantum modo Expensarum Fune-
bralium od S. Agnethis S. Andreae Lukoski Conjugis suae
in Judicio Comportarunt, in Eisdemque Comportatis
Documentis non persistunt quinimo sufficien-
ter Comportationem Documentorum a se ab invicem Ur-
gent

Urgent, idcirco offm pseni Condrle Statuit quatenus
Partes utraque inter se agere sufficientius Comportent
Documenta. Siquidem Loco sufficientioris Comportaonis Documentorum ad Juramentum sese trahunt
admissibilibus Eisdem Declaratis prout Documenta
Omnia quae circa se habere valent ad Judm
praesens Comportarunt et nulla alia pars Parti
in praejudicium ~~non~~ Celavit Deo et Sancta Jesu Christi
Passione ita ipsi in praemissis adjuvante et additur
Mlis ad pronuntianae Juramenti Rotham praestiterunt
Gnosi Andreas Lukoski et Joannes Czarnowski
suo et aliorum nme. Attenta itaque praemissa Comprobaone offm pseni Condle Partes Utrasque ab ulteriori Documentorum Comportaone Liberas esse declarat
Suspensa Resolutione Comportatae in Officio pseni
Condrli Documentorum offm hocce Necessariam
esse respectu variarum praetensionum per Partes
Utrasque ad se ab invicem formatae et Usurpatae
in Mutuis Actoralibus et Reatibus in instanti educenae Inquisitionem Censet Additurque Mlis Judicii
sui apparitor ad pronuntianae Parti Utriusque super Incorruptionem Testium Juramenti Rotham praestiterunt tam Gnosus Andreas Lukoski actor et Citatusque
et G. Joannes Czarnowski suo et aliorum
Citatae et Actae nme ptter Consentiunt Partes Inter

rogatoria

Interrogatoria et Sibi ab invicem Communicent
ac Subscribant, Testes Inducant et Inquisitio
nes Suas educant idq in instanti Testes induxe
runt et Inquisitiones Suas eduxerunt. Resolvendo
Suspensionem Superius facta Quando quidem ex repo
sitis Documentis tum et Inquisitionibus redargu
tum est. G. Andream Lubosk. et Ob. G. Agnethen
Machczynska Conges Eorum Citat. Amittam Sortem
post fata ob. GG. Czarnomskich Citat. Parentem
in Bonis Czarnomino Rynki Sit. per Annos Sex
ex re Tutoreae Super Eisdem GG. Czarnomskie gestae
possedisse, Stantequae possessione Eadem aedificium Com
mansibile Stabulum ac Holodium non postremo
reparasse, GG. Czarnomskie victu et Amictu
Suppeditasse, Summas per ob. GG. Stanislaum et
Franciscum de Machczynskie Conges Suprascriptorum
GG. Czarnomskich Parentes obloquendo Superius
in Comportatione de die et Anno exaratis Scripta
mutuo accepta nempe GG. Helenae de Kowalewskie
Machczynska Centum viginti florenorum Pol. una cum
provisione pro uno Anno, Gso Paulo Pęczynski Sim
lem Summam Una cum provisionali Quotidiana
decem florenorum Pol. nec non Gsae Machczynska in Pa
cificationem Provisionis a Tyno Ducentis florenorum Octo
et Grossorum viginti Quatuor Pensitasse, Ex Eadem
tamen Sorte Participasse et utifruisse Lis ita

ac

ac alijs Inquisitionibus et Documentis deductis cu-
rum Summae praemissae non praecedens Dens post
demortuum Caput per G. Łukoski Sunt pacificatae
GG. quoq Czarnomscy Inficiant, igitq Sentiat Offm prae-
sens Condrle Quatenus G. Andreas Łukoski su-
per realem Exolutionem Summar et provisionum
ac praetensionum Regestro Indigitt comprobet in
Eam Juramenti Rotham prout Summas attedictae
cum provisionibus per ott GG. Czarnomskie litatae
Parentes a varijs Creditoribus accomodatae actua-
liter pacificavit, et Exolvit nullo facto cum Eisdem
Creditoribus in Detrimentum Condictamine pro-
ut hordej medium Coreti et Ocimi Partem unam
Coreti ac Quotam viginti florenorum GG. Włoczewskim
accomodavit, et prout pro Saevo florenorum Duo
pro area florenorum Tres rite eum concernunt, ac pro Re-
paratione aedificium quota Quindecim florenorum debetur
Ita ipsum Deo et Sancta Jesu Christi Passio-
ne in Praemissis adjuvans quo attento Juramen-
to concludit itaq Offm praesens Condrle Quatenus
Pars ad actoratum Gsi Łukoski litata seu potius
G. Joannes Czarnomski haeres Summas
Juramento Evictas et quae Primam Centum

Tyrz

Tynę et Provisionalem Quinque ad Scriptum Ma-
nuale G. Helenae de Kowalewskie Machezynska
per dtos G. Czarnomskie datum alteram similem
Summam itidem per dtos GG. Czarnomskie á G. Paulo
Pęszynski accomodato per Eundem G. Lukoski
exolutam nec non provisionalem ab Eadem Sum-
ma mentionato G. Paulo Pęszyński pacificato
quotam florenorum Quindecem Pol. atque quotam
viginti octo florenorum et Grossorum viginti Quatuor
Pol. Prosae Machezynska á Summa Ducentorum
Tynę per G. Lukoski pro provisione pacificato
Tum GG. Wtoczewskim accomodato viginti
florenorum pro reparatione aedificiorum quotam Quindecem flo-
renorum Pol. pro Area Saevo hordeo medij Core-
ti, Octimi quarta Parte Coreti Quotam Unde-
cem florenorum Pol., ad extremum pro Siligine Core-
torum Trium ac Saevis Duobus per dtos GG. Czar-
nomskie á G. Kowalewski acceptis per Eundem
Lukoski pacificato Quotam Quinquaginta
florenorum Grossorum Duodecem in unum efficientem
Summam Trecentorum Nonaginta florenorum et grossorum
sex Pol. in et pro Crno Festi Nattis S. Jo-
annis Baptistae in Anno Decadarum venta-
Coram actis crerum Plocensium Sub Poena Bnis in
Casu Contraventionis circa Mataonem faci-
endum

faciendæ Publicanæ Solvat. Quo spectat præ-
tensam à G. Łukoski Calculationem Liquidæ
nulla Comportare valet Regestra ad Excipi-
endæ ex Eadem Sorte Calculum adinveniendæque
Summam nonnisi hoc in Puncto moderami-
ni Judicij Sese Subicit persistens utraque
Parte offm Ipsens Condrle Summam ex Mode-
ramine adinventam Centum florenorum Pol. nec
non pro Vacca per solo GG. Czarnomskie Ri-
keto Jam verò per G. Łukoski disvendita quo-
tam florenorum Quadraginta octo tam pro altera
ex moderamine quotam florenorum viginti ac pro
Bove quotam Quinquaginta, in unum Juncto ef-
ficiens Summam Ducentorum octodecem florenorum Pol.
GG. Włoczewskim Małduskim et Czarnomskim
Citato et acto à Gso Andrea Łukoski Justede-
bere declarat. et de Summa Superius expressa
Trecentorum Nonaginta florenorum et Grossorum Sex Pol.
Gso Łukoski adjudicato in Trno Supra Sero Sol-
vere injuncto detruncandæ hoc offm arbitratu
Superrestans nonnisi Summam Centum Septuagin-
ta Duorum florenorum et Grossorum Sex Pol. ultra detrun-
candæ Eadem Pars Citata nempe G. Joannes Czar-
nomski Gso Andreæ Łukoski pro Trno et Ri-

Rigore Supra expressa „una cum Pœna Luita Trium marcarum" Solvat, ~~Luita Pœna~~
Deri præsens vigore. Condemnaones vero bina
hac in Causa ex Parte S. Andreæ Łukoski Sup
GG. Czarnomskie Włodzewskie et Maławskie
obtenta quoniam se Partes de Eisæ Judtter Comp
suerunt et Satisfactionem Sibi videlicet S. Łukoski
præstiterunt Offm psens tollit Cassat et annihilat
Prætensiones quoque alias ad se ab invicem
formatas mortificat perpetuum in Præmi
sis Partibus Eisæ imponit Silentium.

Mathæus Krzywkowski BCP.

Offm præsens Crenæ Cpti Plocen ad obligaonem S. Andreæ Łu
koski Denum Condnus ~~in fundo~~ infrascrum in Bonis in
rius nominandæ inter Partes introcontentæ per Offm Burgra
biale Crenæ Plocæ expeditæ manuq Episcæ S. Burgrabij Sub
serum reproducenæ ad acticanæ actisque psenæ ingrossan
suscepit in Tenore tali (inseratæ) originale Episcæ Fi
Circa acta Relictum.

~~In Cro Plocæ Fi 5ta intra octa~~

In Cro Plocæ Feria Quinta in Octava Festi Sacratissimi Corporis
Xti Dni scilicet in Crnd Festi Nattis S. Joannis Baptis
die vero 25 mensis Junij anno Episcæ 1778.

19

w aktach Ostrołęckich szukać
Maryanna z Nakielskich Kwito-
wała Tomasza Nakielskiego z
Posagu od r. 1800 na dół
poźniey szukać

Helena z Białobrzeskich Kazimie-
rza Nakielskiego Żona i tenże Jey
Mąż Zastawiali swe Grunta
na Olszewie Barkach Tomasza
Klickiego

Obligacyi
Liber 28 1787 f 141 [illegible]
Liber 20 1777 f 75 Condemnatio
Nr 17 1773 f 75 Condemnatio
Nr 2 f 50 Condemnatio
Liber 12 1761 f 7 Transactio
Nr 2 1738 f 5 Exercitio
Liber 11 1754 f 131 Decretum
Liber 6 1739 f 18 Transactio
Liber 4 1738 f 44 Decretum revisum

Przyborowskiego [illegible]

284a legi iego Stanetiego Jakuba Pachal
skiego ~~na co się podpisuię~~
Juzefa Ruckiego Safowana
na co się podpisuię Piotr Karwaski Pl.
Działo się Dnia 22 Adam Mlkiewicz y zbra
kwietnia 1761 tym Swoiem Micha
tudeis Jan Orackowski y zięciem
Swoiem Imieniem Kazmirzem Rybac
skiem kwituią się obie Strony reka
my trzymanemy

Denuo Condile in
ter Parte introcondo
in fundo Br. Czarno
minko Rynki ~~[illegible]~~
per Offr. Dworzec expedito

1777

Actum in Fundo Bonorum Kamionki Feria Quinta in Crastino Festi Visitationis Gloriosissimae Virginis Mariae, Scilicet Die Quarta mensis Julij, Anno Domini 1777mo. Coram Gnoso Joanne Szczepkowski Burgrabio Crensi Plocen. In Praesentia Gnosorum, ac Nlium Laurentij Sokolnicki Burgrabij Crei Plocen, Joannis Obrębski, et Melchioris Grzybowski, ac aliorum Plurimorum Nlium ad Actum praesen. Congregato, nec non Mhlis Rni Generalis Providi Petri Kamieniecki de Kamionki Authen. et Jurati, ad acclamandum Actum praesen. assumpti, et Eunae acclamantis.

Officium Suprascriptum Crei Plocen. Burgrabiatus, insistendo Decreto Judicij officij Crei Plocen. de actu Ejus in Castro Plocen. in Trnis Querelarum, tum causarum officij Judicijs Cren. Capitl. Plocen. ex Publica acclamatione, in Diem hodiernam Hme incidentibus, Feria Secunda post Dominicam Misericordiae, Proxima nimirum Die Decima Quarta mensis Aprilis, Anno Curren. Jenter Gnosum Josephum Włoczewski ~~primi~~ Actorem ab Una, et Gnosos Elisabethem de Włoczewskie Primi olim Gnosi Danielis Rosciszewski, Secundi expost voti olim Gnosi Nicodimi Mysliborski Relictam Contem viduam matrem, ac Antonium Mysliborski Filium Cittos, Parte ab altera, prolato: Quo mediante Condescensio Gnosor. Mathiae Krzywkowski, et Joannis Szczepkowski Burgrabiorum Crei Plocen. Captato tempore ad Bona Kamionki est decisa, ut Jid. Gnosi Burgrabij Unius absentia non obstante, praevia de adventu sui tempestive facienda Avisatione mutuo Partium Sumptu conducendi, Condescensori, mediante adcitatione Successorum Drozdoscianorum et Zbikowscianorum pro Termino Condescensionis subsequenda, ante omnia Comportationem Documentorum Causam praesen. enucleantium injungant, Eaeq. Comportata discutiant, Sortem Actorem Tertium juxta Suam Cadentiam.

Caput

caput representans Concernens totius Substantiæ mobilis, ex
mobilis exdividant, Inquisitiones /si opus fuerit/ expediant, Ju
menta pro Opportunitate negotij excipiant, Calculum /si juste
debebitur, /excipiant, Bonificationem Pretensionum cuiuscunq
quæ juste apparebunt /præstandam demandent, Partesq. in omnibu
et Singulis Pretensionibus pro Justo et æquo nihil intactum et in
resolutum relinquendo finaliter apropiant, decidant, disjudicent, et
moderentur, seu Unus apropiat, decidat, et disjudicet, et moderetu
Cujus vel quorum Decisioni Partibus utrisq. et adcitandis parere
et acquiescere, ac Judicatum pati injunctum est Sub Pœna Ban
tionis in Trino presen condescensionis Super Parte contravenien
publicanda, alias Decreto Eor in se latiore existen, Pro Die Hod
erna tempestive per Literas missibiles determinata ex Requ
sitione Præfati Gnosi Josephi Włoczewski Actŏ, ad Locum præsentē
Kamieńki condescendit, Ibiq. condescendens, fundata sua offici
per vocem unlis in altu contenti Jurisdictione, Pacq. et Securi
te publica, actibus similibus congrua præcauta, Partes ad Juren
bend Comparitionem intimavit, Quibus Partibus, et quia Gnosus Jo
phus Włoczewski Actor prtr. Gnosis Elisabethæ de Włoczewskie Pin
ob Gnosi Danielis Rosciszewski, Secundi export voti ob Gnosi Mich
mi Mysliborski Relicta conserte vidua matre, ac antonio Mys
sliborski Filio Citis per Eand Gnosam Mysliborska matrem su
et Filij sui me prtr. Gnosis Bartholomæo Parente, Mathia et
Justina Filio et Filia, Fratre, et Sorore exOb Gnosa Margaretha
Rosciszewska quoq. Gnosi Danielis Rosciszewski steriliter vit
functi Sorore Germana progenitŏ Zbikowskie adcitis, per Eund
Gnosum Mathiam Zbikowski Filium suu et Parentis ac Sororis
rum me prtr. Gnosis Francisco Parente, Thoma Catharina, et
sabethæ filio et Filiabus minorennibus Drozdowskie adcitatis, p
Eund Gnosum Franciscum Drozdowski Parentem suu et Filij
Filiarum suar me prtr. Coram Judicio Ipso Condi exparentib
et Seum juste controversiæ Veneri Partes satisfacere Decreto

Judicij officij Grey Plocey exquo presens peragitur actus in Bureto adi
tatis ad Successorum Drozdowcianen et Zbikowscianen Eog Decreto Auctor
censet, Etquoniam in Satisfactionem Ejd Decreto Relatio edita Ca
tionis ad Bona Kamienki coram actis Grey Plocen Feria Sexta post
Festum Actis Sancti Joannis Sybte proxima scilicet Die Vigesima
Septima mensis Julij Anno presen ex Parte Gnosi Josephi Wloszeski
Actoris, cen Gnosos Bartholomeum Parentem, Mathiam et Justinam
Filium et Filiam, Fratrem et Sororem ex ob Gnosa Margaretha Rosi
szewska gnen Gnosi Danielis Rosciszewski sterilites vita funeti
Sorore Germana progenitb Zbikowskie, ac Franciscum Parentem
Thomam Catharinam Elisabethem Filium et Filias, Fratrem et
Sorores cum ob Gnosa Mariamna Rosciszewska Supradicti ob Gnosi
Danielis Rosciszewski Sorore Germanos procreatos Drozdowskie pro
Comportatione Jurium et Documentorum ad Portiones Spenen spectan
per Mtem Rnd Gnalem Swividum Kamienieski de Kamienko
authen et Juratum recognita reponitur, et ab adictatis Compartes
Sufficienter Inscripta, Ideo Judicium condle Satisfactione in Bre
missis adinventa, Partibus experimentum demandat. In Experi
mento, Siquid per Decretum Judicij officij Grey Plocen/ ex quo
presens initiatur actus/ ante omnia Comportatio Documentorum
causam presen enucleanz Partibus est demandata. Swinde Judici
um condle decernit. Quatenus Partes inter se Principaliter agentes
et adictati Documenta sua ad Causam Jdem referentia instanta
nee Compertent, et sibi ab invicem communicent, In Satisfactionem
Sententie Judicij sui, Gnosi Josephus Wloszeski ab et Elisabeth
Wloszewska primi ob Gnosi Danielis Rosciszewski Secundi ex
post voti ob Gnosi Nicodemi Mysliborski Relicta Ansos Ultra
suo et Filij sui in ultimo Thoro procreati nne, Documen
ta sua ad Causam presen spectanz per Summaria Inscripta
Eaq Partes Subscripta Comportarunt, Gnosi autem Zbi
kowscy et Drozdowscy Trno pro Comportatione Jurium et
Documentorum ad Portiones Eorum spectanz per Gnosum
Josephum Wloszewski ab adventi, nulla Documenta ad

portanus

comportarunt nec circa se adpraesens habere allegant. Eo intuitu Limitationem Condescensionis praesens in ordine Subsequenti Comportationis Documentorum a Judicio suo Condli exposcunt. Id circo Judicium praesens Condle Contravenisse Decreto Jisdem Gl. Zbikowskie et Drozdowskie ad invento Actum Condescensionis praesens ad Feriam Secundam in Crno Festi S. Laurentij Martyris anno praesenti venturam cum Contentis Vigore et Rigore Decreti Executivi transfert, limitat et prorogat. Nihilominus in eodem Trno ex Limitatione incidenti decernit Judicium Condle: Quatenus Gnosi Zbikowscy et Drozdowscy Successores olim Gnosi Danielis Rosciszewski adcitti junctim omnes pro Contraventione Decreto injunctae Comportationis Documentorum Gnoso Josepho Włoczewski Actori Poenam Simplicem Quatuor Decem marcarum Polonicalium idq. sub Poena Banitionis in Casu Contraventionis, illo in Trno Condescensionis publicanti solvant et realiter enumerent, In Quo Trno Condescensionis Documenta quae et quanta ad Causam suprascriptam spectant Partes et adcitati habere possint Comportabunt, Comportatorum realitatem Comprobabunt. Conservando Jisdem Partibus Trnum sine adcitatione peremptorium

Joannes Szczepkowski Burgrabius Crem Plocen mpp

Tandem in Trno ex Limitatione Suprascripta incidenti, Actum in Fundo Bonorum Kamionki Feria Secunda in Crastino Festi Sancti Laurentij Martyris scilicet Die Undecima mensis augusti Anno Domini 1777ma In Praesentia Gnorum Nlium Casimiri Olrebski et Jacobi Suchodolski aliorumq. Nlium plurimorum ad actum praesens Congregatorum nec non Mnlis Rni Gnalis Providi Petri Kamieniecki de Kamionki authen et Jurati ad acclamandum actum praesens assumpti et Eundem acclamantis.

Officium Suprascriptum Castrensis Plocen Burgrabiatus virtute Decreti de actu et Limitationis suae superius exarato ad Praenominatum Fundum Bonorum Kamionki ex Requisitione Gnosi Josephi Włoczewski actoris condescendit Ibidemq. reassumpta sua Officiosa per vocem mnlis in Actu Contenti Jurisdictione Pacem et Securitate Publica circa fundationem Jurisdictionis suae praecustodita Partes

ad

ad Inscribendam Comparitionem denuo Praedicto Mnli acclamare demanda
vit Quibus Partibus Etquidem. Gnoso Josepho Włoczewski Actor prtr
Gnosis Bartholomaeo Parente, Mathia et Justina Gnosi Suwinski Conte
Filio et Filia Zbikowskie, Francisco Parente Thoma Catharina et Eliza
bethe Filio et Filiabus minorennibus Drozdowskie adcitt per Gnosum
Paulum Zołtowski Inscriptum Plenipotentem. Et quoniam Gnosa Eliza
beth de Włoczewskie Primi ctt Gnosi Danielis Rosciszewski ex post
Secundi olim Gnosi Nicodimi Mysliberski Relicta Consors vidua, licet
praesenti in Judicio prtr se sistit, tamen Comparitionem à se et Gnoso
Antonio Mysliberski Filio suo minorenni inscribere renitet ~~[illegible]~~
seq. et Filium suum Condemnare permittit Proinde super Ejusq Gnosis
Mysliberskie Comparitionem Inscribere reniten. et disparen. in Lucro dimissionis
sortis Bonor Kamionki Actor post olim Gnosam Justinam Rosciszewska matrem respicien.
Dandiq. de Perceptis Proventibus Calculi, Extraditionis Inventarior
Rerum mobilium Bonificationisq. Praetensionum nec non ~~Contra~~
~~ventionis decernend~~ Contraventionis Decreto permittitur Condemna
tio. ad Quam publicandam Eanq Banitionis Poenam supradictum
Mnlem Rni Gnalem in Actu Contentum Judicium Condle addidit
et deputavit. Qui quidq mnlis aditus et diputatus è loco publi
cationis rediens, Praefatam Banitionis Poenam ex mandato Judicij
Condlis publicavit et ad noticiam omnibus Sonorosa sua voce de
duxit fecitq. Judicio suo Relationem, Quam itaq modo quo supra
obtentam Poenam Banitionis ad Mficum loci Capitaneum cujus
Jurisdictioni Bona Partis Convictae propria subsunt properagen
da Executione remisit remittitq praesen. Cum Comparentibus
vero Causam praesen ad Convictionem disparentium suspendit
Suspensamq. esse vult, et declarat. ~~[illegible]~~
~~Parti Trium~~ ~~in Judicij Crem Plocen~~ ~~Comparendi [illegible]~~ Decreti Pdcy Vigore.
Judicium Condle

Joannes Szczepkowski Burgrabius Crem Plocen

Officium praesens Crone Capitli Plocen ad oblationem Gnaei Nicodemi
Skwarski Condemnationem Infrascriptam in Tm Condescensionis
in Bonis infrascriptis nominandis super Parte Introcontentae
Obtentam et Publicatam reproducens ad Acticandum
actisq praesentibus ingrossandum Susceptum in Tenore Sequenti
Inserat Originale ejusdem Condemnationis Circa Acta
praesentibus relictum

In Cro Plocensi Idq sub Celebratione Judicii Feria Se
cunda post Tm Sanctorum Trium Regum proxa Scilicet
Die Duodecima mensis Januarij anno Domini
1778vo

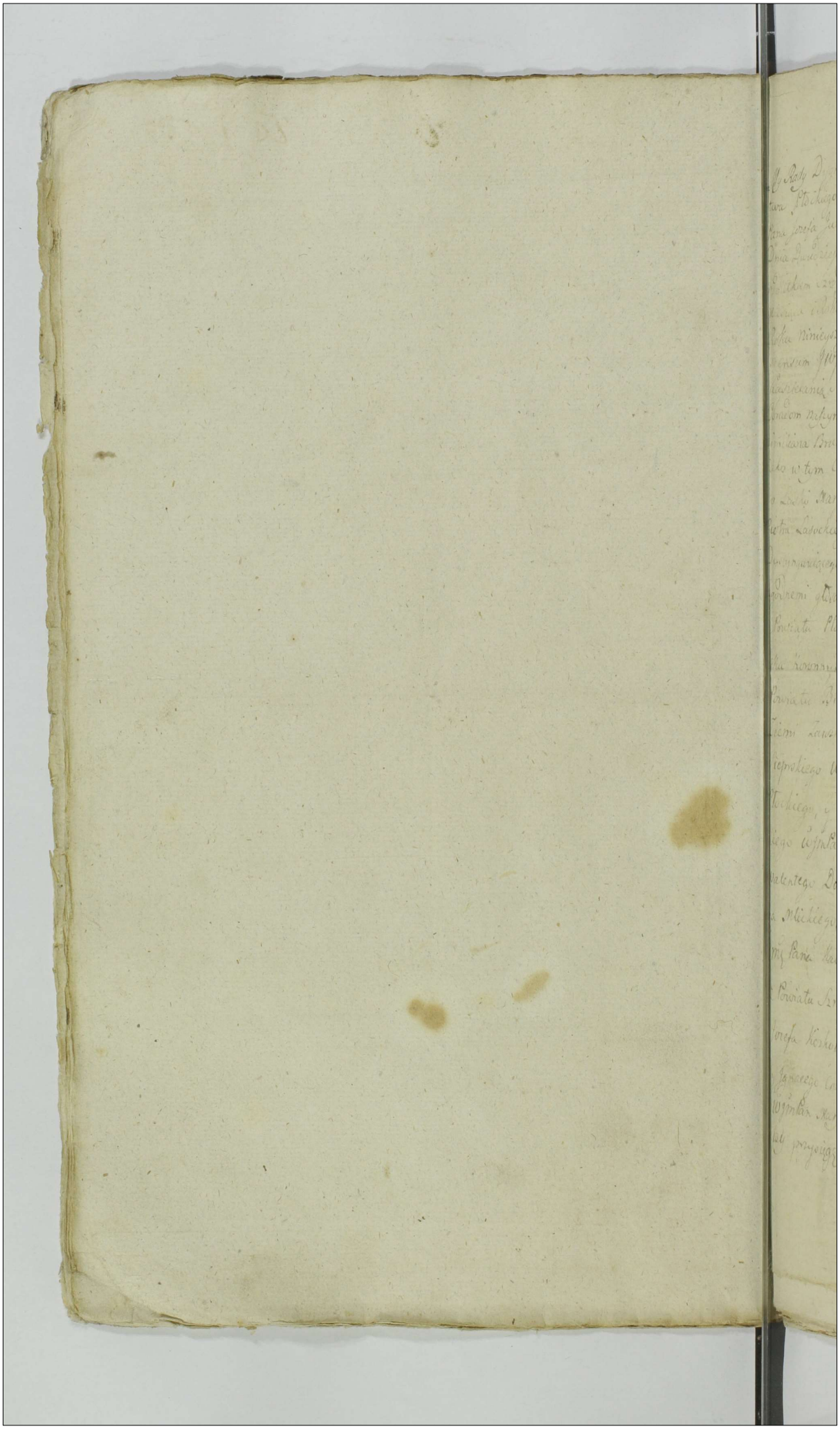

76 289

My Rady Deputanci Urzędnicy Obywatele y całe Rycerstwo Woiewodz-
twa Płockiego. Na Fundamencie wydanych prawa Immotescencyi przez JWmy
Pana Jozefa Jenoszy z Podoria Podowskiego Woiewodę Naszego Płockiego. w Wtorek
Dnia Dwudziestego Czerwca Roku teraznieyszego Ukotowanych. y w Grodzie Płockim
przy Aktach zwykłych naznaczonych S. Jana Chrzciciela to iest Dnia Dwudziestego Piątego
Miesiąca tegoż Roku Odprawowanych z Dzien Dziewiąty Szesnastego Miesiąca Lipca
Roku Nineyszego Elekcyi kandydatow do Szkwa Ziemskiego Płockiego post a-
cessum JWmy Pana Franciszka Płockiewskiego Niwerzego Sędziego na
Kasztelanią Rzemską Wyznaczaiących, Zechcieli Rycerstwo tu do Rawicza na Miey-
sce Obrad nasze y Elekcyi wszelkiey wyznaczone po Zagaszeniu przez JWmy Pana Ma-
xymiliana Brzezinia na Maszkowach Hrabi Sierakowskiego Podkomorzego Naszego
iako w tym Czasie Primum in Ordine Seymiku tego y Podaniu kandydatow
go Laski Marszałkowskiey z ktorych Jednego przez Ustąpienie Innych WJMPana
Piotra Lasockiego Mieznika Rawskiego iako nietylko wyborem Cnot y Imienia
Dworzaniszego wiele oraz prosrecknę Intrygowanego u Nas y W Sędzie Naszego
zgodnemi głosami obrali, y do tego że Laski Zapraszamy, za Assessorow oraz
z Powiatu Płockiego WJMPana Benedykta Jezewskiego Generała w Woy
ska Koronnym. Adama Chamskiego Podwoiewodzego Płockiego. z
Powiatu Rzeckiego WJmy Pana Franciszka Bembinskiego Cześnika
Ziemi Zawkrzenskiey y JMy Pana Marcina Ciechanowskiego, z Powiatu
Sierpskiego WJmy Pana Woznickiego Antoniego Regenta Grodzkiego
Płockiego, y JMy Pana Antoniego Niemojewskiego, z Powiatu Rawi
skiego WJmPana Jana Chamskiego Podsędziowica Płockiego, y JMy Pana
Walentego Dorogi Lasockiego, z Powiatu Płonskiego WJmPana Kaieta
na Mleckiego, y JMy Pana Franciszka Ubysza, z Powiatu Mławskiego
JMy Pana Kaietana Ossowskiego, y JMy Pana Bartłomieia Mostowskiego
z Powiatu Szrzenskiego WJmy Pana Jozefa Kampenhausena, i JMy Pana
Joseph Kiekowskiego, z Niedzborskiego JMy Pana Ignacego Mizkiewicza
y Ignacego Chamskiego Komornikow Ziemskich Płockiego przydawszy, ktorzy
WJmPan Marszałek Koła Naszego y Assessorowie Cnemi mianowani, wykonawszy
Iuż przysięgę w Prawie opisaną, WJmy Pan Marszałek ex suo Stallo do Pod-

Podania Kandydatów na Urząd Sęstwa Ziemskiego Płockiego in Ordine Electionis More Solito wedle Prawa, czterech, przystąpił. = I Tych Jako = JWJmćę Pana Gabryela Antoniego na Karwosiekach Karwosieckiego Łowczego Rąciązkiego Woiewodztwa Płockiego, y na Trybunał Koronny od nas Obranego Sędziego Deputata WJmćę Pana Jozefa na Zakrzewie Zakrzewskiego Podczaszego Sieprskiego WJmćę Pana Michała Bońkowskiego Łowczego Płockiego WJmćę Pana Dyonizego Przeciszewskiego Woyskiego Sieprskiego podawszy, a Tych ile Mężow Znakomitych Sentymentów y do tego Urzędu z przeswiadczeń naszych zdatnych że bez Wotowania Szczegulnieyszego Unanimi tylko voto nostri akceptuiemy, y pro Jure nostro eligendi za Kandydatow obieramy, pro Jure zaś Majestatis do Uprzywilegowania Jednego z Nich Woli Nayiasnieyszego Krola Jegomości Pana Naszego Miłościwego oddaiemy, y polecamy. Niemogąc bowiem zapomnieć na Funkcyi Deputackiey z Woiewodztwa naszego zostaiącego JWJmćę Pana Gabryela Antoniego Karwosieckiego Łowczego Raciązkiego Ju nietylko pro Honore nostri, et adhibenda Justitia Omnibus, ale własnym y okazałym Depansem bez naymieyszego oddalenia się w Kadencyi Piotrkowskiey Sprawuiącego się, ile iescze y Pensye Dawniey przez Rzeczpospolitą Deputatom postanowione zdało Jey się na Ostatnim Seymie odmienić, wdzięcznością naszą okazać się z tych Powodow niesiemy do Nayiasnieyszego Krola Jegomości Pana Naszego Miłosciwego prozby Nasze o Łaskawe, w Jakich zdarzać by

się mogło

by się mogło okazyiach uszczęśliwienie Jego/ względy — Które to Laudum Elekcyi Kandydatów do Sęstwa Ziemskiego Płockiego do Podpisania JWJmci Marszałkowi Seymiku Tego i Assesorom oddaiemy, i aby do Oblaty Grodu Płockiego doszło zlecamy. Działo się w Raciążu Dnia Piętnastego Lipca Roku Tysiąc Siedmset Siedemdziesiątego Siodmego.

Piotr Dołęga Lasocki Marszałek na Seymiku Gospodarskim z Elekcyi Kandydatów do Sęstwa Ziemskiego Woztwa Płockiego Mieczniczy Raciążki

Assessor Dykt. Jeżewski WK

Assesor z Powiatu Płockiego

Adam Chamski P.W.P. Assesor z Powiatu Płockiego

Franciszek Bonkowski CZZ Assesor z Powiatu Bilskiego

Marcian Ciołkowski Assessor powiatu Bilskiego

Antoni Woźnicki Regent Grodzki Płocki z Powiatu Sierpeckiego Assessor

Andrzej Bonsz Mielędzki z Powiatu Rypskiego Assessor

Jan Chamski Podsędkowicz Ziemski Płocki Assessor Powiatu Raciążkiego

Walenty Dołęga Lasocki z Powiatu Raciążkiego Assesor.

Kajetan Mlicki Assesor z Powiatu Płońskiego

F. Ubysz Assesor Powiatu Płońskiego

Kaietan Ostaszewski Assesor z Powiatu Mławskiego

Bartłomiej Mostowski Assesor z powiatu Mławskiego

Józef Kampenhauzen Assesor z Powiatu Rypskiego

Józef Kiskowski Assesor z Powiatu Szreńskiego

Ignacy Mickiewicz Assessor Pow. Niedzborskiego

Ignacy Chamski R. G. P. Assesor z Powiatu Niedzborskiego

Officium presens Crenę Capitli Plocenę ad oblationem Gsi Valentini Chmielewski Camerarię Trris Zawichrzenę Laudum Electionis MM Candidatorum ~~in Comitiolis~~ ad Iudicatum Trre Plocenę in Comitiolis in Raciąż sub Directione M Petri Dołęga Lasocki Ensifer ~~Terre Zawichrzenę~~ Raciążien. & agitt. conditt. manuq. ejusq. Mci Marschalci ac Assessor subscrum reproducenę ad acticanę Actisq. presenę ingrossanę suscepit in Tenore sequenę / inserat / originale ejusq. Laudi circa Acta Relictum, & certę Comitiolor Marschalci.

In Cro Plocenę Fra 6ta pt Fm Scapularis Beatissimae Virginis Mariae pxa scilicet die 18va mensis Iulii anno Dni 1777mo

Actum in Fundo Bonorum Chudzyno Magnificorum Matuszewi
czow et Szczytow Hereditariorum Sabbatho in Vigilia Festi
Sanctorum Petri, et Pauli Apostolorum, Scilicet Die Vigesi
ma Octava mensis Junij Anno Domini 1777mo.

—

Coram Nro Joanne Szczepkowski Burgrabio Crey Plocen in Pre
sentia Nrorum ac Nlium Francisci Trębinski et Gaspari Brzeźpet
ski ac aliorum plurimorum Nobilium ad actum modo Congre
gator nec non multis Rnis Fidelis Providi Victoris Janowicz de Zabrze
wo Author et Jurati ad actum presen acclamanc assumpti, et Lunejs
acclamanc.

Officium Suprascriptum Burgrabiale Castren Capitl Plocen Executoriale,
inhierendo legibus Rni deperagendis Executionibus Sanctis, Sati
fiendo gregi munen officij sui, ac Sarendo additioni a Nfris
Josepho in Zabrzezow Zabrzezowski Scabillatore Sepren Judicii Crey
Plocen ad Infra perazenda in Personam sui per expressum habita
in Virtute Decreti Compromissorialis de actu Eius in Fundo Civitatis
Sclis mtis Stoli Sena 2da in Crno Festi Immaculatae Concep
tionis Beatissimae Virginis Mariae Scilicet Die Nona mensis
Decembris Anno Elapso 1776to. Inter Illrem Nficum Maximilia
num Brunorem Comitem in Morsztyny Sierakowski Succamerarium
Plocen ab una, et Nficos Venceslaum Colonellum Exercitu
um magni Ducatus Lithuaniae, Adolphum Tribunum Bre
sten Lithuaniae, tum Illrem et Nficos Armam de Szczyty ob
Illis Nficii Martini Matuszewicz Castellani Bresten Lithuaniae
Relictam Contem viduam matrem Thaddeum, Vincentium, mi
norennes Castellanicz Bresten Lithuaniae Matuszewiczc, atq Jose
phum Szczyt Succamerarium Sclis mtis et Tedam Matuszew
czowna Invicem Congres ac alios Partes ab altera prolatis, ad
atq Feria Plocen Sena 3tia post Fm Conversionis Sancti Pau
li, Scilicet Die Vigesima Octava mensis Januarij Anno
pden per oblatam porrecti, ac Condemnationis in Castra Plocen

Feria Quarta in Crō Fō nītis Sancti Joannis Baptistæ scilicet die
Vigesima Quinta mensis Junij anno nunc currente ex Parte Illus
Mſnii Maximiliani Brunonis Comitis in Moyhowy Sieraliowski Sac
cameranij Pltus Plocen Ordinis Sancti Stanislaj Equitis, Super ſſ
tis Mſnis Venceslao Colonello Exercituum magni Ducatus Lithua
Adolpho Tribuno Brestens Lithuaniæ, tum Illri et Mſnis Annæ
Szlzty ob Illnis Mſnii Martini Matuszewicz Castellani Brestens
Lithuaniæ Rēlicta Cōnte vidua matre, Thadæo Vincentio Castellano
Brestens Lithuaniæ Matuszewiczę, atq. Josepho Szlzt Succamerar
Sacræ Regiæ mītis, et Tecla Matuszewiczowna Invicem Conjugibus, m
te Ejusd Decreti Supenius de actu Exarati, ratione Summæ Duo
Millium octingentorum Septuaginta Quinqué florenor ad alterum
tantum Aucta, in unum juncta Quinqué Millium Septingento
Quinquaginta Florenor Pol ab omnibus Mſnis Matuszewicze
Szlzty Cītis Jure victis, non reſerendo esse unum Caput ad
aliud per Decretum mentionatum Compromiſoriale Illri Mſnis
actori Jure vincenti Sōlvi demandatę, per eosq Mſnios Matuszewicz
et Szlzty Succesores ex Capite ob Hereſsia de Rempshie matus
wiczowa Capitanea Stoklicen procedēq juxta resonantiam De
creti prædicti Compromiſorialis ac Pœna Luitæ ad Solvenq cum
Summis decreto non Exolutionis Decretoq. præmiſso Compro
ſsorialj Contraventionis, in Trno Satisfactonis circa mānem fac
obtentæ, et publicatæ, ad Supra scripta Bona Chudzyno Ofato
Mſnior Matuszewiczow et Szlzytow Jure victa hæredit, ex Sen
tia Supranominati Illnis Mſnii Maximiliani Brunonis Comitis
Moyhowy Sieraliowskii Succamerarij Pltus Plocen Ordinis Sancti St
nislaj Equitis actoris Jure vincentis, cum Supraſcriptis Nobil
ac Mōli in actu Contentis Condescendit, Jurisdictionem suam offi
ciam præmissa prius pace et Securitate circa actus officio
servari debita fundarit, Partesq tam ad Jure vincen quam Cta
Jure victam ad suam præsentiam acclamare injunxit, Quo
in Trno acclamatorio prtr Comparens Gnosus Franciscus Trębinſk
Originalis, et Provisionalis

aulic

Aulicus Illris Mfcii Succamerarij Pltus Bloren. actoris Jure vincentis reproducta supenius de actu exarata Condemnatione, ac toto integro Processu rne Principalis suiactis Jure vincentis petiit officium Burgrabiale Executoriale, Executionem de Supra Ditis Bonis Chudzyno cum attinen. sien, et peragi. Cujus postulationi officium Burgrabiale annuendo ad Land. uti post plenarie et Sufficienter perductum Processum, peragendam Executionem, Bonorg, ad Extenuationem Summe supenius expresse et Processualium nec non Processus faciendam Traditionem, et Consignationem dificior tam Curialium, quam Villanor, et Subdit. Ememinationum utrarg. se se Contulit. Cujus Consignationis et Traditionis, tener sequitur Ejus modi: Anay przod Folwark w Wegot stawiany stary, zły, Drzewo winim wszystko spruchniate, z Sienią wstępy nowo podwleczona bez Pułapu w ktorey także Drzewo stare, złe, y spruchniate, wchodzące z Południa do Sieni Drzwi z Tarcic stare, złe, nazawiasach żelaznych, Drzwi do tey Sieni z Zachodu słońca także z Tarcic bez wszelkiego żelaza, z Sieni do Izby Pustey Drzwi z Tarcic na zawiasach żelaznych zabite, Kuchnia w tey Sieni z Gliny wyleplona, Kumin wielki z Gliny także wyleplony dobry, z Sieni do Izby wiellkiey Drzwi na zawiasach stare nowo naprawiane, z Klamką y Haczykiem żelaznemi, w Izbie okien cztery z Kawatkow Szkła Cztery we Drewno zrobionych Kwater, Dwie Kwatery całe Deskami zabite, Czwarte zaś okno także całe Glinią zalepione, Piec w tey Izbie połowę z kamieni murowany, połowę z kafli rożnych postawiony, dobry, Kominek także dobry, Szafa w Izbie przy Drzwiach stoiąca zła, z tey Izby Drzwi do Izby mieyszey Stolarskiey roboty, stare nazawiasach żelaznych, Izba sama Glina wylepiona o Oknach. Dwoch w Drewno oprawnych y Szybie w nich jedney wystłuczoney, w Tey Izbie Belek jeden podparty, Piec żelazny dobry, Kominek dobry, Podłoga w Izbach obydwoch stara zła wszędzie wszy Kawatkiem tylko się znayduie, z Izby mieyszey do Sionki Drzwi z Tarcic na zawiasach żelaznych z klublem żelaznym stare niezgorsze, z Sionki zaś w Tyt Folwarku Drzwi na zawiasach żela-

żnych

znych z Skublem zelaznym stare, Pułap na tey Sionce stary zły, na Jzbach zas obydwu Pułap stary niezgorszy, Wierzch zły, Krokwiny na tych Jzbach od Pułnocy podporami zparte opadaią, Poszycie stare złe, na Sieni zas mieyscami wydarte. w Tyle Folwarku od Wsi Lamus niewielki wsłupy na podwalinach stawiany stary, zły, wszystek spruchniały y do reperacyi niezdatny, wchodząc do niego Drzwi z Zarcic na zawiasach zelaznych z Skublem zelaznym, pod tym Lamusem Szkopile z Kamieni murowany zły, do ktorego Drzwi na zawiasach zelaznych z wrzeciązem y skublem zelaznym, Wierzch stary zły, Chlewki w Podworzu Trzy małe wsłupy y Dyle wciąg postawione, wewnątrz Płotem witym starym przeforsztowane stare złe, y do reperacyi niezdatne wywracaiące się. Owczarnia od Południa szczytem stoiąca w Przeset Pięć wsłupy nowo przestawiona w Dyle y Bale większą częścią, spruchniałe, Wierzch Dobry, Szopa w Przeset siedm rowna z Owczarnią postawiona Drzewo w niey znacznie nadpruchniałe reperacyi potrzebuiąca; Stodoła od Zachodu na wschod słonca stoiąca otrzech Klepiskach y Somsiekach, Spiechrzu jednym wsłupy y Dyle na Sochach stawiana stara zła wywracaiąca się, Drzewo w niey spruchniałe, Spiechlerz o Drzwiach jednych na zawiasach zelaznych z wrzeciązem y skublem zelaznym, Podłoga y Pułap stary zły, Także Stodoła na Połdnie szczytem stoiąca o jednym Klepisku Dwoch Sosiekach wsłupy na Sochach stawiana stara zła, reperacyi znacznie potrzebuiąca, wierzeje u tych Stodoł złe od Podworza na wrzeciąże zelazne zamykane, Dachy stare złe. Poddaństwo. Pierwszy Walenty Pius Gospodarz z Zoną corki dwie małe Maryannę y Justynę maiący na załogę ma wołu jednego do roboty niezdatnego Krowę woz, Oryżę Dane, Agnieszkę Siostrzę swoią stryieczną Corkę Piotra Piusa Poddanego za Dziewkę chowa, do ktorego wchodząc u Sieni Drzwi na Biegunach drewnianych, z Sieni zas wchodząc do Jzby Drzwi także na Biegunach drewnianych bez wszelkiego zelaza, Jzba w Bale Sień w Dyle y słupy dawno stawiane, Drzewo niektore pogniłe Stodołka y Chlewki dwa do Stodołki przystawione wsłupy y Dyle Dobre Dachy na tey wszystkiey Budowni dobre. Drugi Paweł

Bartczak

Bartczak Gospodarz z Zoną Corkę jedną Maryannę małoletną przy Pier
siach, y załogę wszelaką maiący. Dziewkę Imieniem Agnieszkę Poddankę
z tey wsi chowaiący: Którego Chałupa, w Bale Jzba, Sień w Dyle, y
słupy stawiana dobra, do tey Chałupy Stodoła, Szopka y Chlewek
z Chrustu Brzozowego postawione należące, złe, y wywracaiące się.
Trzeci Paweł Oryn Gospodarz z Zoną na załogę ma danych Wołow
parę, z tych jednego do Pracy niezdatnego, Krowę, woz y Płożycę, An
toniego, y Jana małoletnych Braci swoich, y Elżbietę matkę swoią
przy sobie trzymaiący, w Chałupie starey złey mieszkaiący, w którey
Jzba w Bale, Sień w Dyle y słupy stawiana, Drzewo tak w Jzbie,
iak y Sieni Spruchniałe, słupy podgniłe Wierzch y Komin ze wszyst
kim zły, Stodoła y Szopka w Tyle tey Chałupy postawiona z Chru
stu do tego Gospodarza należąca stara, zła. Czwarty Szczepan Chy
cka Gospodarz z Zoną Dziecie jedno Scholastykę Corkę małoletną
maiący, na załogę wołow Parę mizernych do roboty niezdatnych
y inną wszelaką załogę nadaną także maiący, Macieja Parobka y
Rozalią Dziewkę Barbarę Dziewczynę Corkę Pracowitego Piusa pod
danych Dobr pomienionych chowaiący, w Chałupie ze Szczętem złey
w słupy y Dyle stawianey mieszkaiący, Stodołę przez Siebie po-
stawioną dobrą, Szopkę złą oboje z Chrustu maiący. Piąty Ma
teusz Oryn Gospodarz z Zoną Dziecie jedno w Dwóch leciech na
załogę tylko wołow Parę, Krowę, y Płożycę danych maiący. w Cha
łupie Jzbę w Bale, Sień w Dyle y słupy postawioney ze wszystkim
złey y do pomieszkania niezdatney mieszkaiący, Stodołkę y Szopkę
z Chrustu postwione maiący tak także stare, złe, Szosty Piotr
Pius Gospodarz z Zoną y Dzieczmi czworgiem Synem Tomaszem
w Roku osmym, Corkami Trzema, jedną Agnieszką u Walętego
Piusa, Drugą Barbarą u Szczepana Chycki w służbach zostaiące
mi, Trzecią Maryanną y Katarzyną Paszerzbicą Dziewką przy
sobie chowaiący, ma załogę wszelaką, chałupę z Sienią, Jzbę w
Bale, Sień w Dyle y słupy stawianą starą, złą, wywracaiącą
się, y do mieszkania niezdatną, Stodołę y Chlewek przez Siebie
z Chrustu postawione także stare, złe, y wywracaiące się. Siodmy

Piotr

Piotr Oryn z żoną niemięszkaiący, w Dworze za Parobka zostaiący
żonę zaś na Kopczyznie maiący, ktora w Chałupie mięszka z Ma
gdaleną Piuską Wdową Salomeą Dziewczynę nazaciąg niezdatną
przy sobie Corkę chowaiącą Syna Imieniem Jana, w Służbie w Wo
Sędku zostaiącego maiącą żadney powinnosci do Dwora nie
odprawuiącą. Ta Chałupa o Izbie w Bale Tarte, Sięni w Dyle y
Słupy stawianych, Drzewo w niey spruchniałe, Słupy podgniłe
Poszycie na tey Chałupie całey dobre, Stodoła należąca o Dwo
Siomsiekach y Szopka w Słupy y Dyle postawione stare złe
przestawienia potrzebuiące. Osma Małgorzata Siołkowa Wdow
Synow Dwoch, Walentego, y Woyciecha w służbie w Dworze zo
staiących maiąca żadney powinnosci do Dworu nieczyniąca.
Dziewiąty, Antoni Oryn bez żadney załogi y pomięszkania swe
zostaiący ma na zasiew tego Roku Zyta Jarych Pięcdziesiąt
Jarzyny rożney także Jarych Pięcdziesiąt stajem jednym od
Dworu zasianych. Dziesiąty Stanisław Piotrak nieżęniaty
Parobek w Dworze na służbie zostaiący. Zasiew w Polu Jarzyn
nym pod Wies Chudzynko, Nayprzod na Folwarku za stodołami
Jęczmienia od Stodoł wdłuż stay dwoygiem wszerz przez Kaz
staje zagonow miernych Szesćdziesiąt Dwa. Item na Folwa
ku prosto Dworu Jarki od Wsi wdłuż stay dwoygiem, wszer
przez każde staje Jarych Dwadziescia osm, za Tą Jarką y
na Tym folwarku Owsa wdłuż stay Trzy wszerz na każdym
staju jako wyżey Jarych Dwadziescia osm, Gryki za Tym Ow
stay Trzy wdłuż, Jarych także Dwadziescia osm przez Każ
staje wszerz, Item na Folwarku około Drogi do Chudzynka
idącey zawsią nazwanym Szerokim, Jarki od Wsi wdłuż s
Trzy do Błota tug nazwanych, wszerz na każdym staju Jar
Siedmnascie, za Błotem na tym Folwarku Pszenicy Jarys
je jedno wdłuż, Zagonow Trzydziesci cztery wszerz, za Tą
zaś Pszenicą ku Granicy Chudzynka Pszenicy y Zyta Jar
Owczarza wdłuż staje jedno, wszerz Jarych siedmnaści

Gryk

Gryki Dworskiey za tą Pszenicą wdłuż stay Dwa, przez każde staje wszerz
Jarych Piętnaście, Owczarskiey Pszenicy przy tey Gryce przez stay Dwa
Zagonow Osm, Item na Folwarku wielkim wdłuż stay Dwa, wszerz
przez każde staje Jarych Trzydzieści Dziewięć, na Tym Folwarku także
Jarki stajem jednym Jarych siedmnaście, Item od Drogi do Gaju
idącey na tym Folwarku Owsa wdłuż stay Dwa, wszerz przez każde
staje Jarych Dwadzieścia jeden. Item na tym Folwarku Pszenicy sta
je jedno Zagonow Dziewiętnaście, Także Jęczmienia na Tym Fol-
warku wroznych mieyscach stajem jednym Czterysta Trzydzieści
osm, Item na tym Samym Folwarku od miedzy Pana Adama
Chudzynskiego wdłuż stay Dwa Gryki wszerz na każdym staju
Jarych Siedmnaście Item Grochu na tym Folwarku między Owsem
y Zytem stajem jednym Jarych czterdzieści Pięć. Także Owsa sta
jem jednym między Jęczmieniem y Grochem Jarych Siedmdziesiąt
cztery. Item Grochu na tym Folwarku między Owsem stay Dwa
wdłuż, à wszerz przez każde staje Jarych siedmnaście, Item Owsa
od miedzy Pana Adama Chudzynskiego wposrod Jarki, y Zyta
stajem jednym Jarych czterdzieści Dwa, Także Zyta za owsem
na tym Folwarku do Granicy Chudzynka wdłuż stajem Dwoygiem,
wszerz przez każde staje Jarych Pięćdziesiąt Pięć, Także na tym Folwar
ku Zyta za Grochem do Granicy teyże Chudzynkowskiey wdłuż sta
jem jednym wszerz Jarych siedmdziesiąt siedm. Item na tym Folwar
ku Zyta między Drogami jedney do Przeciszewa, drugiey do Gaju Prze
ciszewskiego idącemi, alias na Klinie od miedzy Szlacheckiey Zyta
wdłuż stay Dwa, wszerz przez każde staje Jarych Dwadzieścia
siedm, Item na tym Klinie Owsa stajem jednym, Jarych Szesćdzie
siąt siedm, Item Zyta na Tym Klinie od Wsi Chudzyna między
Drogami wyżey wyrażonemi stajem jednym, Jarych Osmdziesiąt
osm. Item Gryki na Tymże Klinie między temi drogami wyżey
wspomionemi wdłuż stay Dwa wszerz przez każde staje Jarych
Pięćdziesiąt Sześć, Item Owsa na Klinie od Przeciszewskiey Granicy
za Chłopskiemi rolami stay Dwa wdłuż, à wszerz przez każde
staje Jarych Dwadzieścia osm. Item Grochu Przy Granicy Przecisze
wskiey stajem jednym Jarych Dwadzieścia osm, Item Owsa na
Klinie od Stawu stajem jednym Składow Czternaście. Item Owsa
na Klinie od Przeciszewskiey Granicy za Chłopskiemi rolami stajem
Zagonow.

jednym

Jednym Jarych Dziesięc. w Polu Ozimnym pod wieś Dąmbrosk.
Żyta na Folwarku za wsią w dłuż stay Dwa, wszerz na każdym
staju Zagonow czterdzieści osm. Item Jęczmienia nad Przeiszewską
Drogą między Żytami nad Łąką Stajem jednym Zagonow Dwie
ście dziesiąt Pięć. Item Żyta na tąż Łąką y Drogą Przeiszewską, sta
jem jednym Zagonow Dziewięćdziesiąt Czterdzieści Pięć. oprocz Bard
ka Dworskiego Jarych Sześciu przez staje jedno, Item na Folwarku o
Stawu zarosłego Żyta Stay Dwa wdłuż, a wszerz przez każde staj
Jarych czterdzieści Trzy. Item na Ptusie od Drożki do wsi Sędka n
stawem idącey Owsa na Przeciwko Pszenicy pułstajem wdłuż
ciągniącym się Składow Szesnaście. Item na tey Ptusie Pszenic
Jdąc wdłuż Stajem dwoygiem, wszerz przez każde staje Zagonow
Siemdziesiąt Trzy. Item na Folwarku pod Glinkami od Łąk Pszen
cy Ozimny Staje iedno wdłuż, a wszerz Jarych Trzydzieści dzieną
na tym Folwarku przy wzwyż wyrażoney Pszenicy od wsi Chudz
na Pszenicy Jary wdłuż stajem jednym, wszerz Zagonow Dwadz
ścia Pięć. Item zatemi Pszenicami na Tym Folwarku Żyta wciąg
Stay Pięć na wszystkich Stajach Jarych Trzysta Dziesięc. Item na
Ptuskach między Chłopskiemi rolami Trzech Żyta Stay siedm,
Których wszystkiego Żyta Jarych Sto dziesięc. Item na Folwarku za
Sadzawką ciągniącymi Stay osm wciąg na wszystkich stajach Jarych
Siedmdziesiąt Pięć. Item na Ptusie przy Drodze do Zagroby idącey a
gniącym Stay Czworgiem Żyta wszystkiego wciąg Jarych Szescdziesią
Osm. Item na Ptusie przy Drodze do Wsi Jaroszewa idącey ciągnięcy
Stajem Troygiem wciąg na wszystkich stajach Żyta Jarych Dziewięć
dziesiąt Trzy. Item na Ptusie wkątach przy Drodze pod Olszyną na
Jarze Folwarku Żyta Stay Troygiem na wszystkich stajach wszystkiego Jary
Sto Trzynaście. Item Żyta na Ogrodzie Pustym przez staje jedno
rychi Dziesięc. w Polu Ugornym pod wieś Krayskowo. Na Folwa
Ku z pod Olszyny do granicy Chudzynka ciągniącym się Jęczmienia
we Dwoch mieyscach Stajem jednym Zagonow Dwieście osmdziesiąt
Dwa. Item Grzyki na Folwarku przy Polu Jarzynnym zastodołami Dw
skiemi leżącym Stajem jednym Jarych Sześćdziesiąt Sześć. Item
pnicy na Folwarku pod Granicą Krayskowską będącym Stajem jedny

Jarych

Janych Siedmdziesiąt. Reszta zaś Pola tak na Dobrach Chudzynie, jako też
wsi Dąmbrosku y Żydowce otłogiem leżąca y chwastem zarosła. Ugor. na
Dobrach Chudzynie mało co podorany. Podworze około Folwarku Płotem
witem ogrodzone. Ogrody Przy tąże Płotem witym ogrodzone, rożnym
warzywem iako to Pasternakiem, Marchią, Kapiopiami, Lnem y Kapustą
zasadzone. Jęczmienia na Ogrodzie wielkim stajem jednym, Zagonow
Dwadzieścia. Quam quide Conscriptionem Status Bonorum prędmiot
Chudzyno cum attinenz, Inseminationum utrarumq: Subditorum,
Gazar: Aedificiorum, Camporum, totiusq: Suppellectilis Domestice, Ead
Bona Chudzyno Mficorum Matuszewiczow et Szczytow Hered:
seu Totalem Hereditatem Ipsd in prefatis Bonis existen cum omni
bus usibus, fructibus, Pratis, Campis et agris. etiam desertis, tam
in Enominatis Bonis, quam in villis Dąmbrosk Sedek et Żydo
wka Sib, nec non utriusq: inseminationibus Superius annotatis,
cunctaq obedientia Subditorum et Laboribus per Ips. prestan
solit, Illri Mfico autori Jure vinicen, tam diu, quo usq: supe
rius expressi Mfici Matuszewicze et Szczyty actu Jure victi Sum
mas prętactas Originalem et Provisionalem Illri Mfico autori
Jure vincenti non exolverint, et totum integrum Procesum supra
exaratum non pacificaverint Sive Idem Illris Mficus Rector Jure vincens
ex ejusq Bonis Sibi non extenuaverit, officium Burgrabiale in actualem
Possessionem tradidit dimisit, omnemq: obedientiam prefatis Subditis de
mandavit, et ad Intromittendum Eundq Illrem Mficum Maximilianem
Brunonem Comitem in Mszczonowy Sierakowski Sucameranium Regius
Ploceq Ordinis Sancti Stanislai Equitem, Suprascriptum Malem Dni
Małem Providum Dictorem Janowicz de Zakrzewo authen et Juratum
addidit et deputavit, Qui Mris satisfaciendo Deputationi sua ab offi
cio Burgrabiali habita, suprascriptum Illrem Mficum autorem Jure
vinicen alta sua preconica et Enorosa voce in Possessionem supe
rius Dictorum Bonorum cum attinenz presenz villis in actu ex
pressis, nemine impugnante, nec contradicente introduxit, officium
vero Burgrabiale Executoriale toties dictum Illrem Mficum Succa
meranium autorem Jure vinicen in Pacifica Possessione reliquit Decretivis
Traditionis vigor. Joannes Szczepkowski Burgrabius Reg. Stolicz
Illris

Officium Crenę Capitl Plocen ad prlem Oblationem Gnosi Joannis Mirzejewski Traditionem Infrascriptl in Bonis Chudzyno per officium Burgrabiale Crenę Plocen officiose expedit in rem Cujus Interest servienę reproducenę ad Acticanę actisq pscrę ingrossanę suscepit in Tenore sequenę /inseratę/ Originale Ejusdę Traditionis Circa acta relictl.

" In Castro Plocen.

" Feria 4ta post Fm S. Laurentij Martyris proxima scilicet die 13 mensis augusti Anno Dni 1777mo.

~~Actus Traditionis Bonorum Chudzyna Magnificorum Matrimonium Handitarum~~

1777. Anno

Actus Traditionis Bonorum Chudzyna.

Jm 73 197

Actum in Fundo Denor. Chabowo Sunniam Sortej SS. Chabowskich hereditaria. Feria Sexta post Ctm Virginis Mariae proxa Idest 5ta Mensis Julij Anno Dni 1777mo.

Coram Gnoso Simone Rudowski Burgrabio Cra Plon in Praesen MM. Valentini Kawecki et Jacobi Kraszewski necnon Mtis Dni Gnalis Providi Simonis Danaszczak de Kraszewo ~~Comitha~~ Chementki Authi et jurati Actum Pen Acclamam et Ficl adstanc

Offim suprascripti Burgrabiale. Castren Plocen Inherendo Legibus regni deperagendis Executionibus Sancitae satisfaciendo muneri Officij sui parendo q additioni a Mco Josepho. in Zakrzewo. Zakrzewski Pocillatore Sieprcen Judice Castren Plocen vigore Decreti seu potius Poenae Bnis de actu Ejus in Cro Plocen Feria Ida in Vigilia Festi Nattis Sancti Joannis Baptistae sci licet die 23 Mensis Junij Ex Parte. SS Stephani Jacobi et Martini Rudzinskich. Fratrum inter se germanor. super Gnosis Martino. et Joanne Chabowskie ratione. non Solutionis Summae Centum. Tym Originalis Ex Summa Majori Trecenter. Tym provenien cum provisione Debita necnon Poenae Duplicis Quatuordecim Marcar. Polon tum Poenae ~~non~~ luitae Trium Marcar. Polonicali. ac seorsivae Poenae Simplicis Quatuordecim Marcar. Polon Decreto Castren Plocen Feria Ida. post Dnicam laetare Quadlem proxa Die Decima. Mensis Martij inter suprascriptos. SS. Rudzinskie Actu jurevincen et SS. Chabowskie Cit jurevidi Anno. Praesenti. prolato. adjudicat. In Termino Satisfactorio circa Manifestationem. per Gm Stephanum Rudzinski. Fratrem suo et Fratrum seorsnne factam. Annonune curenti. Obtentae et publicatae. ad Requisitionem SS.

Comportationem Contractus Tenutarij inter Partes modernas Conscri

ae

Rudzinskich Act. jurevincen. ad Bona Cit. jurevict. in actu Contenta haere-
dit. Condescendit, Jurisdictionemq suam Ofosam Excustodita
prius Pace et Securitate publica Actibus Juridicis Congrua
fundavit. Qua fundata Partes ad Comparenc. Mtis in Actu Con-
tento. acclamare injunxit ad Cujus Acclamationem Par-
tibus. et quia Mosis Stephano Jacobo et Martino Rudzi-
skie Fratribus inter se germanis Acto jurevincen. per Im
Stephanum Rudzinski suo et Fratrum suor. nne personaliter
Qui quia Mosus. Act. Comparitionem inscribens. in Acta tum
insimul cum Fratribus suis Intrans. reproducto. hoc in Nego-
cio tam Ex Parte qui qm Fratrum suor. perducto Processu
Traditionem. Bener. in Bonis Cit. jurevict. haereditarijs in-
Proventu ac Summa Originali Centum Tym Extenuacionemq
Processus Marcar. ac Lucitar. ac Provisionis retentae ac Sum-
ma, peragendam efflagitat et Exposuit. perrigendosq sibi
Agros. adstatim. in Sorte Pace Exoptat, Cujus Affecta
Honi Annuendo. hosce Aggros. Ordinatim. perrigit.
hoc modo. w Polu Ozimnym Pluska. na Suzniarach
Chabowie Zaczyna się od Droski przy Płotach. Idącey
Ciągnie się do Łąki puł Stay. Zaynow Dziesięć Jar
uczyni na Staie mniarkuiąc. Dwa y puł. Item Pluska
Zaczyna się od Ostrowia. ciągnie się do lasu Manko-
wskiego. Stay 7. Jarych na Staju Dwa. między Mie-
dzami JP Sniechowskiego z iedney y Kisielowskiego z drugiey
strony. Zytem Zasiana. Cała. w Polu Ugorowym trzono-
wo Zwanym. na klinowce. Pluska Zaczyna się od
Wezgłowia. a ciągnie się do Drugiego wezgłowia Stay
Czworo. na Dwoygu iest. po Jarych. trzy. na Dwoyguszą
po puł czwarta między Miedzami JP Zołkowskiego
z iedney. a JP Myszynskiego z drugiey strony. Item Plu-
ska Zaczyna się od Milewskiego Folwarku. a ciągnie
się do Płota. Stay Dwoygi Jarych na Staju Dziewięć

Zasiana

Łaziana Jęczmieniem Lata. między Miedzami Krawiec-
kiego y Działem tychże Dziedziców. Frontów. trzydzieścia
Las PP Rzeskiego. w Polu Janowym Pluszka. Zaczyna
się od Ślinek ciągnie się do Drogi Milowskiey. Stoi
Dwie Jarych Dwie. na Stayu. Stoiem siódmym leży
Fryka. a drugim Jakuba. między miedzami Kapitul-
na Siedney, a PP Świechowskiego. Z drugiey strony, wsi
ku Ulęzy rachuiąc Za Jacia Pluszka Zaczyna się od Błota ciąg-
nie się do Dołu. między Miedzami Krawieckiego. y
Działem PP Zetkowskiego. stoi 2 pułt Jarych. trzy na-
stayu, wtymże Polu Pluszka. za Jacia Zaczyna się Jęcie
wyżey. ciągnie się do Dołecia. stoi Jedno y pułt Jarych
Dwa na stayu. między miedzami PP Krawieckiego Zebo-
rowych stoi Pszenicznego. tu na stayu Dziesię-
ni podanie. Komora na. południe Cmentarz sto-
iąca na Zboku. przy stawie. między Pnie
Wstępy y Dyle stawiane. do którey ze Dwora na Dzie-
dziniec na Biegunach Drzewianych. od Zachodu
Słońca. nabby ku morze szedł płotu z Dyłów do-
brą sześć. stem. takie Ogrod. przy stodole nad
Jacią nakłonym. Zaraz przy Końcu stodoły Cie-
ryślichy. Marchwią y Pastor nakom Zasiane.
Tego Ogrodu widzisz Grodzie pułt stayu. Który
Cztery Lechy do Użytku. Akterom. należy Ma-
ią wolne także przenosić we wszystkim. wsi
Dworu. tudzież y do stodni. w Dworzu Ogo
cey. cisz PP Rudzinscy mieć będą powinni. par
gulem quidem. Conscriptionem. Agrod et Conservetorij per
rectos. Eisdem Mosis Rudzinskim. Actoribus juxta inter
Fratribus inter se Germanis supra Exarat. Agros cum
Ombus utilitatibus Usibus Emolumentis et Pertinentiis
nem Fratis circa hesce Agros pervectos. Existens de quibus provenit possi
in Proventu. ac Summa Originali Extenuationem Prolapsus

marca

Comperlationem Contractus Venditionis inter Partes modernas Consen

Marcar. et Ruitar. nec non Provisionis retentae ac Summa originalis Debitae Dimittit. per vocem q. Mlis Pro Duobus Mlibus Intromittit Investivit. in Pacifica q. Possessione reliquit. Decreti suae Traditionis Vigore.

NB Simon Rudowski Burgrabius Crenz Plocen.

Officium pens. Crenz Capit. Plocen. ad Oblationem Gnosi Petri Hanl Traditionem infraseram pro p. in Bonis inferius nominandis propria de SS. Radzienskich expeditam manuq. D. Burgraby Crenz Plocen. propria subscrivit reproducere ad actionem actisq. pens. ingressam suscepit in tenore sequenti inserat originale Ejusd. Traditionis Circa acta Relictum

In Crv. Plocen. Feria Tertia post Festum S. Bartholomaei Apli. proxime ad Die 26 Mensis Augusti Ad Dn. 1777.

Actus peractae Traditionis in Bonis Chabowo prore SS. Rudzinskich Serviens.

Expedit.

1777mo

Actum in Bonis Trembino Sortegue Gnosor Sobestiani et Thomae Trembinskich Fratrum inter se Germanor Fra Tertia in Vigilia Festi Visitationis Gloriosissimae Virginis Mariae scilicet Die Secunda mensis Julij Anno Dni 1777mo.

Coram Gnoso Mathaeo Krzywkowski Burgrabio Cren Plocen in praesentia GG. ac NN. Mathaej Lisowski Burgrabij Cren Plocen Hiacinthi Przedpełski Laurentij Dobrenicki Adami Trembinski ac alior plurimor Nobilium ad actum praesen Congregat nec non MRG Providi Jacobi Dąmbrowski de Ciołkowo magna authe et Jurati ad actum praesen acclamanda assumpti et Eidem adstan.

Officium Suprascrum Burgrabiale Cren Plocen in virtute Decreti in Cro Plocen in Trnis Querelar tum officij Causarum Judicijs Cren Cpti Plocen ex Publica acclamatione Incidens Feria Secunda post Dcam Laetare Quadrlem proxa ut pote die Duodecima mensis Martij Anno praesen Inter GG Sobestianum et Thomam Trembinskie fratres inter se Germanos acta et citata ab una, et G. Stanislaum Dziedzicki Anteacta Sortis Bonor Trembino Tenutarium Possessorem illa cita et acta ac alios in eod Dcro expressos parte ab altera Lati. Quo mediante Dcro Condescensio ad Fundum praesen Bonor Trembino Gnosor Mathaej Krzywkowski et Ignatij Strachocki Burgrabior Cren Plocen est injuncta Eodemq Dcro Pcommissum est ut ydem Gnosi Burgrabij unius absentia non obstante Gvia tamen tempestiva Partium Avisatione mutuo Ptium sumptu Conducendi Condescensionis Comportationem Contractus Tenutarij inter Partes modernas Conscri

ae

7 ac Inventarij Status Ejusdem Sortis (si intercessent) pro
Partes praestanda demandent, de reparatione sive desola-
tione ejusdem Sortis auctis vel deperditis Inseminationibus
113 nec non de damnis Injurijs violentijs ac quibusvis Partium
Pretensionibus Inquirant Investigent Statum Ejusdem Sortis
videant, Inquisitiones Juratorias expediant Calculum si
debebit excipiant, Solutionem Summae si Juste apparuerit
pro re cujus erit Sententient, Bonificationem Omnimodam
et a quo provenerit demandent, poenas Super quo Inte-
erit pro Qualitate facti et Dementi extendant, Juramenta
excipiant, in Cunctisq et Singulis Pretensionibus nihil In-
tactum et Irresolutum relinquendo pro Exigentia Legis Ju-
stitiae ac Trnor Partium utrarque decidant, disjudicent
ac moderent, Quor vel cujus decisioni Partes utraeque
parere et Judicatum pati debeant ac Teneant, idque
Sub Poena Bnis illo in Trno Condnis Super Parte Contra-
nienti publicanda Pro quo Condnis Trno Partes quos
luerint et negotium Causae poposcerit adcitent adcitandi
Sub Simili rigore poenae Bnis Compareant. Alias Decreti
eodem Jusius in se obloquenti ad Suprascriptam Bona Trem-
no ex officiosa Requisitione Superius expressor Inos
Trembinskich Condescendit, Jurisdictionemq Suam of-
ficiosam praecustodita prius pace et Securitate publi-
voce Mlis in actu Contenti fundavit, et Partes utraeque
ad Inscribendum Suo coram officio Condrli Burgrabiali
Comparitionem Eidem Mli acclamare injunxit, Quo in Te-
mino acclamatorio Partibus ipsis utrisq et Quidem
Sebastiano et Thoma Trembinskie actis et citatis ptter. Et

Stanisla

Stanislao Dziedzicki Anteacto Sortis Bi Trembino Possessore Citato et acto ptter. Gnoso Antonio Chądzynski Citato ptter. Coram Officio Condrli Burgrabiali Comparens et Se cum Judlter Controvertens Quas Partium Controversijs in Judm Suum inductis exauditis teneri Partes utrasque admentem Decreti Superius de actu et anno exarato ex quo Psens Condnis peragit actus Comportare Contractum Tenutarium Sortis Pmissae in Bonis Trembino Sito una cum Inventario Conscripto idq in instanti Et quoniam Suprascriptae Partes inter se Litigans Contractum cum Inventario Inter G. Antonium Chądzynski et olim G. Evam de Sielskie ultimi nuptus Invicem Conges Respectu Tenutariae Possessionis Quiennalis Sortis in Suprascriptis Bonis Trembino existens abuna, et G. Stanislaum Dziedzicki parte ab altera die 23. July Anno 1754to Jm tum et Confecto manibusq tentis per Easdem Partes subscripto Psens in Officio Condrli Burgrabiali Comportarunt, proinde Satisfecisse Suprascriptas Partes Sententiae Suae offm hocce Condrle arbitratur, Et ulterius hac in Causa procedere mandat, In procedendo Ulterioribus Easdem Partium Controversijs in offm Suum Condrle inductis et Exauditis. Suspensa resolutione Comportati Contractus una cum Inventario offm Psens ad revisionem Aedificior et Agror in Possessionem Tenutariam praefato G. Stanislao Dziedzicki dimissor Confrontationemq Eorundem Agror utrum cum Contractu et Inventario Revisioneq ex Parte Suprascriptor N.N. Sebastiani et Thomae Trembinskich fratrum Inter se Germanorum

Fra

Fra Secunda post Dcam Judica Quadrlem anno 1760
facto se se concordat, cum Vicinis accessit, Qua per
acta revisione et Investigatione agror Licet quia
11. Offm Condrle in Parte ex Confrontatione Gmis-
sor agror et aedificior cum Suprascrto Contractu et
Inventario in officio praesens Comportatt se se In-
format propter tamen Sufficientiorem officij Suj Con-
drlis Informaonem uti in Causa Inveterata necessari-
am esse per utrasq Partes in mutuis Actoratibus
et reatibus tam respectu praemissae Tenutae quam
peracto inter se violentiar Inquisitionem educendae hoc
ce offm Condrle Censet idq in instanti. Et addit Mlis
Judicio Suo apparitor ad pronuntiandum Super Incor-
ruptionem Testium parti utriq Juramenti Rothan pre-
stiterunt tam G. Sebastianus Trembinski Suo et Supra-
scripti fratris et G. Antonij Chadzynski Victrici Suae
nomine, quam et Gnosus Stanislaus Dziedzicki
Quo attento Juramento Conscribant Partes Inter-
rogatoria et sibi abinvicem Communicent, ac Sub-
scribant, Testes inducant, et Inquisitiones Suas edu-
cant, in instanti Conscripserunt Communicarunt, Subscri-
pserunt, testes induxerunt, et Inquisitiones Suas edu-
xerunt, ad quas, per Partes utrasq eductas Lectio-
nem Offm praesens Condrle resolvendo anteriorem p
officij Sui Suspensionem facto Condescendit, Quibus
Lectis maturaq deliberaone bene perpensis et tra-
tinatis Quando quidem tam ex Contractu et Inventario
Superius de die et anno exaratis quam Inquisi-

Inquisitionibus ad Actoratum Supraseron. Gnosor. Trembin
skich fratrum Inter se Germanor. actt. Cong. G. Stanisla-
um Dziedzicki Citatt. institutt. P. Antonium Chądzynski
et ott. J. Evam de Sielskie protunc invicem Conges suor.
actt. Victricum et Matrem Sortem in Supraseris Bonis Trem
bino sitt. in Possessionem Tenutariam Quiennalem edocens
Supra annotatt. Contractu ex sola tantum reparaone Eiusd.
G. Dziedzicki Citatt. dimisisse, Eundemq. G. Dziedzicki
Sine ulla Expeditione actt. in Praefata Possessione Tenu-
taria Sortis Praemissae ad Tenorem Contractus extasse
et totaliter Praemissam Sortem extenuasse Jam vero Aedifi
cia et Signanter holodium Loco alicujus reparatio
nis faciendae ruinasse Stabulum propter pecora per Su
praseriu Contractum Tenutarium de novo restaurare
in se assumpsisse, attamen non reaedificasse Sepimen
ta circa hortos non nullis in Locis notabiliter deso-
lasse Eaeque Corrigere non curasse, inseminaones
frumentor. varij grani, ut pote Siliginis hyemalis
Sulcos hyemales Octodecem, hordei Sulcos Aestivales
Triginta Duos, Ocimi Sulcos Septem, Bonionis Sul
cos itiae Aestivales Quatuor non reseminasse, imo de-
perdidisse, Exinde actt. in Praemissis non mediocri
ter Injuriasse, Quocirca Offm. praesens Condrte. Stu
dendo Justitiae et Aequitati decernit Quatenus Supra
fatus G. Dziedzicki Citatus et quia pro Desola
tione holodij et Sepimentor. ac non restauraone
Stabuli Summam Sexaginta florenor. Polonicatt.
ex moderamine, Jam vero pro non reseminatione
deducit

Superius

Superius vari grani frumentor facto per offm praesens Condrle Burgrabiale Eorundem Taxa Summam Quadraginta Duor Florenorum Pol. adinvento in unum Juncto efficiens Summam Centum Duor florenor Pol.

11. in et pro Feria Quarta post Fm S. Michaelis Archangeli proxa scilicet die Octava mensis octobris anno praesenti proxime ventura Coram officio et actis Crenensibus Plocensibus ad manus et Quietationem Parti actae solvat et realiter enumeret idque sub Poena Bnis in Casu Contraventionis illo in Trno circa maaonem ibidem faciendam Publicandam. Quo vero spectat Actoratum Gs Dziedzickiego actae Conc Gnosos Trembinskie Citato respectu itidem variarum Pretensionum et violentiarum directo Quandoquidem ex Eisdem Inquisitionibus Luculenter pateticeque Constat Gm Sebastianum Trembinski Citato in Eadem villa Trembinski Insimul cum Actae Commanendae aliquoties rixas et Contentiones secum actae excitasse actae Contem in via Publica Circa Injuriam Suj sese opponens Laesisse Diffamasse exinde Leges Rni transgressum esse idcirco offm praesens Condrle Burgrabiale attentis Superius actae illatis Injurijs non posse Eundem G. Sebastianum Trembinski Citato Poenas Prles et Crumenales evadere quinimmo Punibili Eodem adinvento Statuit offm Condrle Quatenus Supraventus G. Sebastianus Trembinski Citato in Correctionem Suj pro Ejusmodi malo progressu Turrim Castri Plocensis in et pro Fra Secunda post Fm S. Michaelis Archangeli anno Psenti proxime Inc

Expressor

Den

Incidens ingrediatur, Ejusque Sessionem Turricam per spa-
tium Trium Dierum sine intermissione Continuet et exple-
at, nec non in Egressu de Turri poenam Simpli-
cem Quatuordecem Marcarum Polon. Parti actorum Coram Eodem
Officio et actis Crenensibus Plocensibus idque sub simili rigore
Poenae Bonis supra apposito solvat. Quoniam vero tam
ex Contractu Tenutario quam Inquisitionibus officio suo
lucide apparet G. Stanislaum Dziedzicki actorum stante
sua tenutaria Possessione toties dictae sortis Avenae sul-
cos aestivales Septem ultra Contractum in sorte toties
dicta adauxisse, Eandemque avenam per citatum non boni-
ficasse idcirco Officium Condrle decernit Quatenus supraseri-
ptis Trembinsey fratres inter se Germani pro Ejusdem
avenae Sulcis aestivalibus Septem, Quotam Septem flo-
renorum Polon. ex moderamine officii praesentis adinventi
pro Eodem Trno et sub rigore quo supra Parti actorum
solvant et realiter enumerent, Reliquos vero citatos
simul et actorum uti in quopiam inquisitionibus non
redargutos esse hoc Officium Condrle Liberos facit ac
pronuntiat maaones quasvis et proanes mutuo per
partes utrasque conque se interposito tollit cassat et an-
nihilat perpetuumque Partibus in praemissis omnibus
Interponit Silentium Deri praesentis Vigore.

Mathaeus Krzywkowski B.C. Plocensis Officialis

Officium praesens Crenensis Capituli Plocensis ad oblationem Gnosi Mathaei Lisowski Decretum Condle infrascriptum in Bonis infrascriptis nominandis inter ptes introcontentas per Officium Burgrabiale Crenensis Plocensis prolatum reproducens ad Acticandum Actisque praesentis Ingrossandum suscepit in tenore sequente inseratum Originale Ejusdem Decreti circa Acta relictum

In Castro Ploceng Sabbatho post Fm Sancti Michaelis Archangeli proximo scilicet Die Quarta mensis Octobris ad Dnm 1777mum

Decretum Condite in Fundo Br. Trembino Inter G. G. Trembinskie et Dziedzicki

Lato

1777

Actum in Fundo Bonorum Oppidi Siepre Fra Tertia post Dominicam Reminiscere Quadragesimalem proxima Scilicet Die Vigesima Quinta Mensis Februarij Anno Domini 1777mo in Praesentia Gsorum ac Nobilium Clementis Kozłowski Antecedanej Sigilli Majoris Cancellariae Regni Secretarij Joannis Rościszewski Camerarij, Pauli Zołtowski Vice Notarij Terrium, Mathiae Mazowiecki, Laurentij Sokolnicki, Burgrabiorum, Josephi Lempicki Susceptantis Castren Plocensium, Valentini Strzeszewski, Josephi Gadomski, Casimiri Ostrzykowski ejusdem nominis Sniechowski, Tum Mlis Regni Generalis Providi Laurentij Synoradzki de Szasty Authentici et Jurati actum praesentem acclamanę et Eidem adstantis.

Judicium Judicatus et Subjudicatus Terre Plocense Condescensoriale insistendo Decro Judicij sui Pleni de actu Ejus in Siepre In Trnis Communibus Feria 3tia post Fm S. Francisci Confessoris proxima scilicet Die octava Mensis Octobris Annô elabso 1776to Inter Gsos Stanislaum Rozycki Bonorum Oppidi Siepre anteactum Tenutarium Posessorem actorem, et Citt. ac Indicenę ab una; et Mcos Adamum et Mariannam de Skarbki Invicem Conges Vexilliferos Plocenses Parentes; Onuphrium Plocenę Plonscenę Radzicoviensem &c Capitaneum Filium Bromierskie Citt et actt ac Gsum Casiminum Sniechowski Bonor eorumę Oppidi Siepre Commissarium, necnon Sinagogam Judaeorum Sieprcensium Actores parte ab altera; denique Illustres Admodum Rendos Mansionarios Sieprcenę Indicentes plato. Quo mediante Decreto Necessaria esse Condescensio ad Fundum Bonorum Oppidi Siepre cum attinentijs Judicij sui, aut Gsorum Camerariorum Terrium Plocensium Conducendorum adinventa, Cuj Judicio aut Gsis Camerarijs, seu uni Mco Judici, aut Gso Cameratio, mutuo Partium Sumptu conducendo et condescensuro, aut Conducendis et Condescensuris, Comportationem Contractus Tenutarij ac Inventarij conscripti Status Eorundem Bonorum Oppidi Siepre cum attinentijs, necnon Quorumvis Regestrorum ac Documentorum per Partes praestanę injungendi, Statum eorunę Bonor revidendi, et eunę Statum modernum cum antiquo Confrontandi, Juris

Dictionem De Bonis

de Bonis ad Bona Sine cesse bidebitur Transferendi, de Desola
tione sive reparatione, auctis vel deperditis Inseminationibus, angeri
sationę Subditorum, ac Judæorum Siepreńsium inquirendi, invest
gandi, solutionem Summarum qua et quanta cui et à quo debebant
Demandandi Inquisitiones expediendi, Juramenta ubi, et à quo necesse
fuerit toties quoties opus fuerit exigendi, Statutionem Subditorum
ac Judæorum Siepreńsium si necessitas exigerit, per quem interierit de
cernendi, finaliterq Causam presentem nihil in tantum et irresolutu
relinquendo pro exientia Legis justitiæ Terminorum, ac Manifes
tiorum Partium utranumq in Cunctis et Singulis pretensionu
bus Decidendi, disjudicandi ac moderandi, Partesq plenarie q
jopiendi, Jndictionem Mensionariorum Siepreńsium resolven
Cujus Decisioni Partes Parere et acquiescere ac Judicatum Pati sub
Pœna Banitionis in ibidem super Parte contravenientę Publicanda
Debere ac Jeneri præcommissum; Quam Judicium ad Requisitio-
"ad Bona in Actu Contenta "præmissodicto Securitate
nem Partium Condescendit, Jurisdictionemq Suam, ex Decretis pro
Actibus Juridicis Debita
Mulcram tenerator fundavit Qua Fundata Partes ad Compa
rendum suo Coram Judicio "dicto Ministeriali acclamare mandavit, quo in Termi
nato Partibus, et quibus Jnoso Stanislao Rożycki Actore
Citato et Jndicante pnter: Et Illustri ac Mris Adamo Vexillifero
Marianna de Karbki Jnvicem Conjugibus Parentibus, tum Onap
Filio Capitaneo Pthus Plocensis, Bromierskie Cittis et adh, alq
Jśo Casimiro Sniechowski Bonor Oppidi Siepr Commissario Lit
per Eundem Jum Sniechowski suo, et Suprascriptorum Illustrium
quisq Nomine pnter: Synagoga Judæorum Siepreńsium con Ju
Rożycki actoribus per Jnfideles Jakob Paznański et Jzrael El
sowicz ac Wolek Samulowicz Seniores Synagogæ Siepreńsis
is et totius ejus Civitatis Synagogæ Judæorum Siepreńsium
nominibus pnter: Illustribus Admodum Reverendis Mensionarijs Sie
censibus Jndicentibus per Illustrem Admodum Rdum Nicolaum
Leśniowski Collegij Mensionariorum Eorum Procuratorem, suo
et totius hujusce Collegij nme pnter: Honesto Josepho Bielisz
Molendinatore de Oppido Siepr Jndicente pnter: Perfido et Jnfi
li Marek Jakubowicz Mercatore et Jncola Siepreńsi, anteacto
bernar Siepreńsium Arendatore actore pnter: Judm dupcienti
partione adinventa Partibus experiri mandat. In experimento qua
ad adoratum Jnfidelis Marek Jakubowicz Mercatoris et Jncolæ

Siepreńsium

Siepransis cons Ignosum Rożycki ad Judm Plenum institutum et per Remissionem a Judicio Pleno in Siepr Feria Tertia post Im Conversionis Sancti Pauli Die Vigesima Octava Januarij Anno presenti emanatam ad Terminum Condescensionis Feria Secunda post Festum Sancti Mathiæ Apostoli Anno presenti ventura Rejectum, quoniam Remissio auctoratus ejusdem Infidelis Marek cum, ipso Primo per Decretum Injuncte presentis Condnis ex quo presens fundata Jurisdictio nonolimat, Proinde eundem Infidelem Marek nonhabere ad presens auctoratum contra Judm Rożycki Judm sententiat, Partibus autem in Decretum injuncte Condescensionis presentis intrantibus Causam prosequi Jubet, in Prosecutione quoniam Ipse Stanislaus Rożycki Temerarie a Comparitione recedit, et se Condemnare permittit proinde super Eos Citto a comparitione recedente Judm presens Condle in Favorem Bonificationis Cunctarum tam ex Tenutaria Bonorum Oppidi Siepr cum Attinentijs Possessione emicantium, quam Scriptivis Regestris specificandarum pretensionum Fassius Originalibus Terminis Explanantium, ac Solutionis Summar Pœnæ Banitionis ad auctoratum Illustrium Meor Bromierskich Vexilliferorum et Capitanej Pltis Plocens, tunq Jti Casimiri Sniechowski atq totius Synagogæ Judaor Siepr decrevit, presentibusq decaruit, et ad Publicanæ eam Bonorum perpetuæ penam supradem Synoradzki in actu Contentum addidit, et deputavit. Qui Mlis Satisfaciendo deputationi suæ, à Judicio presenti habitæ, Pœnæ Banitionis perpetuæ Pœnam, ac ipsemet Citum temerarie à Comparitione recedentem, in Frequentia variæ Conditionis et Sexus Hominum alta sua preconica et sonorosa voce proclamavit, publicavit, et ad notitiam omnium ptunc presentium in dubium deduxit, de quo presentem Jor Mlis e loco Publicationis suum ad Judicium redeuns fecit Relationem. Post quam publicatam ut premissum est Banitionis pœnam, Judm presens ob faciendam Justa Pœnam Juris Communis executione Causam Pœnæ cum toto ejus effectu, ac partibus ipsis ad Mam Capitaneum, sive ejus locorum Capitaneos, sub Cujus vel Quor Jurisdictione Bona Citti jure victi consistunt, Remisit remittitq Presentis Condemnationis Robore.

Franciscus Ignatius Sunowski Rożniszewski Judex Trs Actus Skarzyn

Joannes Sunowski Subjudex Terræ Pltus Plocens

Officium Gsens Crenę Capitt Plocenę ad Oblationem
Gsi Josephi Grabociski Condnem infra scram in
Irho Condnis in Bonis inferius nominandis agita
tę Super Gso Stanislao Rozycki obtentt et Publi
att Manibus Judicij Condlis Subscram reproducenę
ad acticandę Actisq Gsenę ingrossanę suscepit in
Tenore Sequenę (Inseratur) Originale Eiusdę
Condnis circa Acta lelictt.
In Castro Plocenę Idque sub Celebratione Judicio
Feriâ Secunda pt Dm Jubilatę Proxima Scilicet
Die Vigesima Prima mensis Aprilis AD 1777.

Condemnatio in Termino
Condnis in Fundo Br Oppidi
Siepre ex Parte JJMMcor Bro
mierskich Vexilliferor et Capitt
Pltus Plocenę Ac alior: sup
Gso Rozycki Obtenta
1777mo.

Actum in Bonis Rzepin Successorum olim M: Josephi Karski Vice Palatini Terrae Dobrz Haereditt Cpcipue Sorte M: Antonium Karski Vice Palatinis Terrae Dobrz respicien Tra Secunda Pridie Festi Sanctae Mariae Magdalenae, scilicet die Vigesima Prima Mensis Julij Anno Dni Millesimo Septingentesimo Septuagesimo Septimo.

Coram G: Stanislao Ligowski Burgrabio Castren Bobrovn Terrae Dobrinz In Praesentia G.G. ac Nobilium Josephi Rosciszewski et Thomae Lukowski, nec non Mlis Rni Glis Providi Francisci Laszkiewicz de Wyczatkowo autentici et Jurati, actui Psens adstasi et cunq acclamans Officium Suprascriptum Burgrabiale Castrz Bobrovnicen Executoriale Insistendo Legibus Rnis de peragendis Executionibus et Traditionibus sancitis satisfaciendo quoq Decreto Inclitae Commissionis Thesauri Rni die Decima Quinta Mensis Novembris anno Pterelapso 1776to ex Instantia Mci Stanislai Wyczatkowski Vice Notarij Castren Bobrovnicen in contumatiam G: Antonij Karski # Quo mediante Solutio Summae Quadraginta Aureorum hungaricalium una cum provisione per Quinque a Centum pro uno anno computanda, nec non poena Suita Quatuor decem Marcarum Polonicalt, et Duplici Poena Quatuor Decem Marcarum Polonicalt in Sublationem Processus, tum Summa Duorum aureorum hungaricalium pro litis Expensis ex moderamine Judicij pro re M: actoris est injuncta prolato. Quo nimirum Decreto Inclitae Commissionis Thesauri Rni injunctum est, Quatenus Officia scilicet G.G. Burgrabij Castren Cernen, sive Varsavien, aut Vissogrodien, vel Plocen aut Bobrovnicen unus ad alium sese non referendo imo unus alterius vice supplendo ad primam partis actorae requisitionem Decreti Psen ac manifes # prolato actt tam Cron Bobrovnicen quam et Castren Plocen tionis oblatuatt.

manifestationis in Termino Satisfactorio contra Partem Citatam ratione
non Satisfactionis cor Decreto Facto, exhibitionem non obstantibus
quibuscus impugnationibus aut juriu quorumcus oppositionibus
de „Mobilibus et Immobilibus" seu sortibus partis Citate jurevicta, in Suprascriptis tam Or
ginali, quam provisionali „sumptis" et Manus adjudicatis parti autore Tradi
cionem faciendi seu faciat res mobiles aut sortem tradent aut tradant,
et in actualem possessionem Parti autore dimittant et dimittat, Acte
Traditionis sua post expiriu unius Septimane ad acta authentica
modo oblate perigat, Officium Suprascriptum Burgrabiale Executionale
ex officiosa requisitione Memorati Mri Stanislay Wyczathowski Vice
tarij Castri Bobrouicen partis autore Jurevincentis cum Suprascrip
tis Mobilibus ac Sili ad Bona Rypin seu potius sortem M Antonium Kars
respicien condescendit Jurisdictionem suam officiosam Custodia pris
pace et Securitate publica actibus Juridicis congrua voce Suprascrip
tis promulgata fundavit ac post partes ad sui corapparitionem au
mare petit, quis in causa natorius Amo alter Comparens Laf M Wy
czathowski Vice Notarius Cry Bobrouicen actor Jurevincens reprodu
Suprascriptum Decretum Petite Commissionis Thesauri Rei ac ma
festationem de actu quis in curia Regia Varsavien die Vigesima
Nona Mensis Novembris anno Dni 1770 et Instantia Personali
Comparitione J Stanisi Lasocki per toties dictum M. Stanislaum
Wyczathowski prescriptum Plenipotentem contra toties dictum J. An
tonium Karski ratione non solutionis per eum M Karski Summe Orgi
lis provisionalis „ac renati Lutar" Decreto supra annotato adjudicatam
non solutionis quinimo Decreto in toto contraventionis in Amo Satisfa
Factum petit Laf M Wyczathowski aut Sortem proportionatam de
ris partis Citate sibi Tradi, et in actualem possessionem dimitti Supe
affectatione officium Executionale utilitate annuendo ad Traditionem
tis Bobrouicen Rypina M. Antonium Karski respicien esse contulit
Cujus Traditionis Tenor sequitur ejusmodi est talis. Key przed Chał
z Dworem
Ktorey z Stray Komorka wstupy y Sasie Bole a Sien z Dylow w Stupy
uniey teraz mieszka Antoniena Lipnicka Wdowa Chrzarska, z Chle
mayek dwa, Drzi czworo, Dwrie na zawiasach zelaznych, dwrie nalie
nale, piec Zgliny y Kumin Stare, poszycie Stare, wKtorey taz Jest

ma

ma mieszkać do Sukcesyi Jaderzyc wrotka teraźnieyszego przychodzący
Stodoła drzewiana przy Gruszce stoiąca o iednym Klepisku przeszedł do Kle
piska od Gruszki trzy, a na drugiey stronie przeszedł dwa, wrzenieć z De
ski z kunami stare stara bardzo, cała zła, słupy y Dyle po pod
prowadzie, y Dach stary zły, po Bok zaś ad Ptem pod Czachorowo idzie:
mnim od Drogi do Czachorowa od Dworu idący zaczynay od Drogi do
Czachorowa idący na Dworowi podaie się żyta zagonow sto dziesięć sta
rem idącym z Zgliż do Droginy na Czachorowo idącey na zgliż nadrugą
stronę leży ze Drogi od Dworu do wsi idącey podaie się Kamienia Za
gonow Dwadzieścia cztery staiem iednym mierzony zagonow dzie
sięć od płota od Dworu w Pole idące na Kolczynie. w Pole ad Ptem
Jarzynnym na Puchowo za Szopami Dworskiemi mierzony sta
ie od Tychże Szop porzynaiących się które ad Ptem Tymem zasia
ne pa drugim staiu porzącszy od Błotka prosto Trigan Lez
cego y od Jarego nakłosym Kamien Dziesięcy Grochu staiem
iednym Jarych Dwadzieścia siedmy pułk: ad pukt się tęczka
Konczy teraz do Zyta leżąca się, zkąd tęczką y wzdłuż tego
staią Grochu także Kawałkiem tęczki, nadrugą stronę obra
szy się tegoż Grochu; Owsa od wspomnionego Błotka prosto ti
gan tęczego aż do tęczki Jarych wzdłuż Dwadzieścia ośmio sta
iem iednym a staie każde mamie prętow długich trzydzieści.
w Pole ad Ptem Ugorowym pod Kolczyno od tęczki y Drogi od
Dworu do Kolczyna idący porzącszy podaie się żagonow sto staiem
iednym z tęczkami prosto tych żagonow idących do wsi żagonow
pięćdziesiąt, za rowym do Kamienia Dworek znaczny, w prawie tą
dących żagonow czterdziesięt które się Konczy przy Krzyżu pokilkuym
stronę Drogi do Czachowa idącym blisko ogrodzonym Ugor pod orany do
Ktorego wsi podług potrzeby przez podworze Panskie w ak
tualną te wszystkie Fronta y Budynki Woyskiego Stanisława Wyciątkie
wskiego Regenta Prodzkiego Bobrownickiego podaie wzgd Bezarowy
Exekucyalny posesyą ejn quas quod sortes seu Fundo ac celeritate
emni eorum utilibus pascuis ac excisione sylvarum
quam ruditatis fundi pertinentium memoratus M Stanislaus

Wyczałkowski Vice Notarius Castr. Bobrownicen. Officiose per Mlm
supra nominatum Franciscum Laszkiewicz de Wyczałkowo Authenticum
et Juratum in praesentia Officij sui et Suprascriptorum Nobilium est Intro
missus pacifica Idem usq. ad realem in Praetensione satisfactionem
et pacificationem per Suprascriptos M. Antonium Karski praestito
voce Mlis assignatos Possessio Traditionis praesentem Vigore.

Stanislaus Ligowski Burgr. Crenen. Bobr. Terrae Dobrae m.p.

Officium praesens Crenen. Capitulo Plocen. ad oblationem M. Simeo
nis Czarnomski Venatoris Rapinensis Dobrae Traditionem Infrascriptam in Bonis Inferius nomi
nandae officio per G. Burgrabium Expeditum manuque Eiusdem Gen.
Burgrabij Subscriptam reproducen. ad actiane actisque praesentem
Ingrossandae Suscepit in Tenore Sequen. inseratus originale
Eiusdem Traditionis Circa acta Relictum pro parte mei
Wyczałkowski Vice notarij Crenen. Bobrownicen. Subsecutam

In Crno Plocen. Feria Quinta post Festum Divae Annae Geni
tricis Gloriosissimae virginis Mariae proxima scilicet Die Trigesi
ma Prima mensis Julij Ao Dni 1777mo

Actus Traditionis in Bo
nis Repino per officium
Burgrabiale Cren. Bobr.
expeditus pro re M. Wy
czałkowski Vice Nota
rij Cren. Bobr. Serviens
1777mo

Actum in Fundo Bonor Niedarzyn Mci Josephi Ubysz Praefecti Executiuum Rmi haeredito Die Trigesima Maij pxa Anno Dni 1777mo. In Praesentia Nobilium Simonis Wyrzykowski Pauli Kwasieborski nec non Mlis Rmi Gnalis Providi Valentini Chochoł de Przybożewo Authentici et jurati Actui praesens adstans et eunes Acclamans

Offm Infra subscrum Castrens Plocens Burgrabiale Executoriale insistendo legibus Rmi de peragens Executionibus sancito parendoq. Additioni a Mco Josepho in Zakrzewo Zakrzewski Poccillatore Sieprecen Judice Castren Plus Plocens ad id habitae exequendo munus Officij sui vigore Decreti seu potius Poenae Baonis de Actu Ejus in Castro Plocensi Feria Tertia in Cmo Festi Nattis Sancti Joannis Bpta scilicet Die Vigesima Quinta Mensis Junij Anno pxe praeterito 1776to. Ex Parte Mci Theophili Zołtoski Tribuni Zawskrzens super Mco Josepho Ubysz Venatorida Plocen raone non solutionis Summar primae Duor millium Florenorum Polonorum tum alterius Centum Octuaginta itidem Florenorum Polonorum per olim Mcum Joannem Cantium Ubysz Citti jure victi Fratrem germanum steriliter vita Junctum Debito una cum provisione tum Licitae septem marcarum Polonorum tum Poenar Duplicis pro Contraventione primitivo Decreti ac similis Duplicis 14 Mar Polon In Sublationem processus adjudicat obtent. et publicat ad Bona in Actu Contento Condescendit juris dictionem suam Offam fondavit Partesq ad sui Comparens Acclamare fecit quibus Acclamat Mco Theophilo Zołtowski Tribuno Zawskrzen act jure vinc per G Simonem Wyrzykowski Decro Tni Plocen in Raciąż Tni 2da Ante Tni Purificationis Offmae virginis Mariae select Die 29 mensis Januarij Anno 1776.

Wyrzykowski impetratum Plenipotentem Mco Josepho
Ubysz Venatorida Plocen. lite jure victo pl'ter Comparente
qui quidem Comparens a Mco Theophilo Zoltowski
Tribuno Zawskrzenen reproducto processu hac in
Causa obtento plenarie petijt ab Officio praesen
Executoriali Executionem de Bonis in Actu Conte
tis peragi Sortemq. in summa altedicta Actori
jure vincen. Tradi et exdividi cujus itaq. Offi
praesens postulationi Annuendo attento plenar
et sufficienter perducto processu ad Traditio
nem et Porrectionem sortis sese Contulit a
in Summa supra scra et quidem Primo Lab
riosum Franciscum Pszczolny una cum Conse
te liberis ac Parentibus senibus gasa holod
ac aedificijs eor Area hortis tum Agris in
bus Tribus Campis ac Inseminationibus ad
spectanen et per ipsum possessis Juvaminibus dat
tributis laboribus per ipsos praestari solitis tum
secundum Laboriosum Franciscum Zbrzezny it
cum Conte liberis omnibusq. supra scriptis s
libus pertinen et laboribus datijs solitis
usque ad Extenuationem Summae menciona
nec non provisionis et Processus tradidit
porrexit et dimisit ac Mlem in Actu Conten
tam ad ~~inducenda~~ peragenda praestanaq. Mco Actori jur
vincen obedientiam per subditos nec non introm
tendum deputavit, qui Mlis deputatus retul
Officio praesen praelibatum Mcum Actorem non
pugnante Mco Josepho Ubysz Lite jure victo
intromissum esse ac in pacifica possession

relictum

relictum, Nihilominus Traditionem praemissam ne aliquis ~~impugnare~~ et possessionem irritare audeat idq: sub poenis legibus Sacri sancitis Officium praesens inhibet atq: interdicit Decretis Executorialis vigore.

Laurentius Sokolnicki Burgrabius Crac. Plocen. mp

Officium

Officium praesens Crac. Capitis Plocen. ad oblationem G. Hiacinthi Przedpełski Traditionem infrascriptam in Bonis Niedarzyno Officio per ~~Burgrabium~~ Infrascriptum G. Burgrabium Expeditum pro Parte M. Theophili Zołtowski Tribuni Terrae Zawskrzen. servien. reproducen. ad acticanae actisq: praesens Ingrossanae suscepit in tenore sequen. / Inserat / Originale ejusdem Traditionis Arca Actorum relictum

In Cro Plocen. F. Zela portrictae F. S. Laurentij Martyris ~~[illegible]~~ scilicet die Undecima Mensis Augusti AD 1777mo

Traditio pro Parte
Mci Zołtowski
Serviens
1777mo

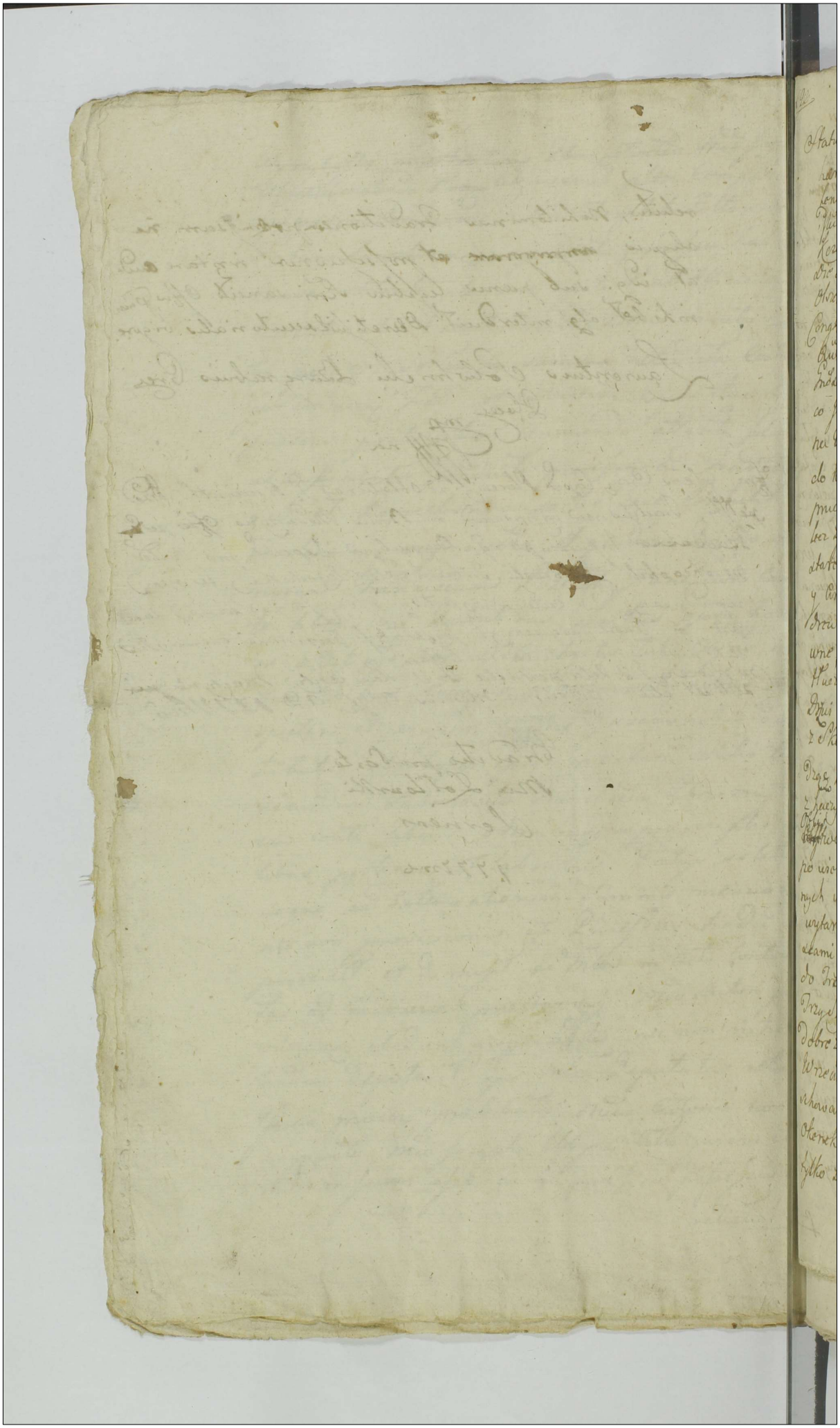

Status Bonor Jaroszewo Dziedzice et Zagroba cum Attinenc. Illustr. Kozłowskich
haeredit ex Requisitione Mcor Sebastiani Caietani Atq Illmi Adm Andi Va-
lentini Minor Ordinum Clerici Fratrum inter se germanor Kozłowskich
Illmi Leonis Kozłowski Thesaurarij Sieprcene Filior. cum Mca Francisca
Kozinska procreatt. sub Actu Fra Dae post Fm Sancti Petri in Vinculis
Die scilicet Quarta Mensis Augusti in Praesentia Nobilium Joannis
Olszowski et Ignacij Zaiączkowski aliorq plurimor ad Actum Praesens
Congregato tum Mtis Rni Fratris Providi Adami Lada de Dąmbrusk
Authi et Jurati Actum Praesens Acclamand Et Eiae adstane Coram
Gnoso Simone a Rudowo Rudowski Burgrabio Crone Placen poleni
co Idiomate 1777 anno Conscriptus hoc modo Budowla Dwerska, Dwer,
na Wschod y Zachod Szczytami z Drzewa tartego w węgieł stawiany
do którego wchodząc z pułnocy Ganek na Czterech Słupkach, nad
pruchniałych z Pułapem z Tarcic już starym cały gontami
lecz zgniłemy pobity stary, z niego wchodząc do sieni Drzwi z Tarcic
stare na zawiasach zielaznych z Skoblem wrzeciązami klamką
y Antabami Dwiema Zielaznemi na Zaperę z sieni się zamykaią
drewnianą, nad ktoremi Drzwiami Okenko Szklane w Ołow opra-
wne, w nim Szyb Sześć ze szczętem wybitych, Trzy zas znacznie nad-
tłuczonych, nad ktorą Sienią Pułap z Tarcic nadgniły stary, z Sieni
Drzwi do kuchni na biegunach drewnianych prostą robotą stare,
z Skoblem y wrzeciązem Zielaznemi na Prawey Ręce z Sieni wcho-
dząc z Dwem do Pokoju Drzwi z Tarcic na zawiasach zielaznych,
z haczykiem wrzeciązami Skublem z Sieni y Antabą Zielaznemi,
Obbiłowane przy ktorych zaraz w Izbie kumin murowany Gliną
po wierzchu lepiony przy nim piec z kafli polewanych odmien-
nych w Pokoju tym Obicie płucienne drukowane, stare, już po Części
wytarte złe, podłoga z Tarcic dobra pułap takie z Tarcic mniey
scami nadgniły y stary, Okien Dwa z ktorych iedno od pułnocy
do Trzeci Części w Ołow Czwarta zas w Drewno oprawna, w tym
Trzy Szyby nadtłuczone, drugie zas Okno w Drewno całe oprawne,
dobre z Izby tey Drzwi na zawiasach Zielaznych ze Skoblem y
Wrzeciązem Zielaznemi, Stolarską robotą do schowania w tym
schowaniu podłogi niemasz pułap z Tarcic lecz ze szczętem Zły
Okenek Dwa wyrzniętych w scianach bez Szkła Deszczkami
tylko zasuwaiących się Sciana od Zachodu u tego Schowania

bardzo

acti

bardzo niedobra. gdyż znacznie Drzewo unicy zpruchniałe, wyprz
na gdzie takie są schody z Dyłowo na Górę gdzie zsantka prze
Sieni alkwery ręce do Drugiey, pokoiu Drzwi do pokoiu z D
cie Stolarską robotą na Zawiasach żelaznych. ze Skoblem Drz
zami Drzwima y Antabą żelaznemi do Izby stodwey wktó
na prawey ręce kumin murowany dobry piec z kafli polewanych
u góry gzymsztatr zły, mniejszemi popsuty, Sufit takie z Sa
lecz znacznie nadgniły. y Bolek ieden zgniły, Okien Cztery po
w Oknow pobrzeżu wedrobne oprawnych nadpsutych Szyby ziedna
za wnich wszytke dziurawe tylko wnich nadpsuconych, wtey Iz
znayduie się Kredens. do ściany przybity ugurę dobry z Drzwicz
mi wkratkę robionemi y skoblikiem unich żelaznym, u dołu za
bez Drzwiczek y żadnego niemasz zamknięcia, tudzież Sufit
larską robotą z Drzwiczkami dwoygem na Zawiasach żelaznych
z haczykiem y zamkiem, z Izby tey do Schowania czyli Spiżarni pok
Drzwi stolarską robotą na Zawiasach żelaznych, z Skoblem y Drzwi
rem Żelaznym, gdzie podłoga zła mniejszemi Płinta połapiona Cz
le popodgniłe Waty, kumin murowany. piec z kafli polewanych p
wierzchu ze wszytkim do Izby, Sufit z Zarie bez tyle podgnio
ty Okien Trzy Szkłami porabiianych bez szkła złego do Pokoiu C
Schowania Drzwi do Sienki stolarską robotą na Zawiasach
żelaznych ze Skoblem Drzwiczkiem y Klamką żelaznemi po
cka unicy z Sieni tey Drzwi dwoie iedne na Dwor z Zarie
prostą robotą na Zawiasach żelaznych na Zapierć się Zamy ka
Drugie Drzwi takie robotę ordynaryiną na Zawiasach żela
do Komory w ktorey pasacka zgliny Okienko iedno małe w
nic wyrznięte bez Szkła Sufit tak nadsiony jako y Komory
z Zarie zły zgniły bez polepy, ściany spruchniałe takie z
pod kemerką Sklepik zawalony, na Górze nad Dworem. Całym
krokwizna zła pognita, popodpirana, powszyscie nadiedną C
z gont, nad trema zaś ze Snopkow bez tylko nadiedny m b
som Mieszkalnym z Rudnocka dobre, nad innymi zaś pok
mi y Schowaniami ze szczetem potrzebuie reparacyi, gdy
y zapadłe, kumin na Strzechy wyiściedziony, z kotlicami lepie
y ten ugory nadpowszyciem. mocno nadkobo wany, Sufit

Sufit

pułapu tego Dwoma na dwoch Ciężiach tylko iest loer y ta nie wzię
dzie dobra, pułap zas sam po większey Części Zły. y Cały ten Dwor
wszianach po paczonych, y Cwałach pognitych wielkiey potrzebuie re-
paracyi. Idąc od Dworu na prawey ręce Potwark na Pułnoc y
Południe Szytami z drzewa Obrabia nego, wtłyget stawiany sta
ry do niego Drzwi dwoie iedne od Południa Obroc do Sieni czyli Kuchni
na Biegunach Drewnianych, z Deszek na Oparkel iedne, Drugie zapora
zamykaią się, Obroc stare złe, Srodkiem tey Sieni podpora pod Bel-
kiem za którą Kuchnia do Potrawania wystopiona, za Kuchnią prze
Drugim Belkiem złamanym podpery Trzy, Komin do Pieca wypu
wedrony z Kotuicami wystopiony, nachylony ku wschodowi z Sieni
Drzwi do Izby z Tarnic prostych stare złe z Klukowane na zawiasach
żelaznych bez klamki y Haczyka. gdzie Komin z gliny lepiony
z nic cała kapą z którego iest Sabaszicrek do pieczenia Chleba, Pie
z kafli prostych peraki wtey Izbie niemasz Pułap stary mnieyscami
Zły. okno iedno do południa Szakami całkowicie zabito od połowy zas Sklo
wkto rey Szyb dwie wystuczonych aiedna nie Stuczona, Drzwi do komo
ry z Izby iedne na Zawiasach żelaznych z Skoblem y Haczyk z że
żelaznemi Drugie z Komory na Podwuine na Biegunach drewnianych
Zapora się Zamykaią, Obroc te Drzwi stare złe z Deszek, Podłogi nie
masz pułap nad nią z Tarnic starych z Komory schodki na Gore,
nad tą gorą "nad" Izba y Sienia potrzebuią naprawy potrzebuiąca, nad ko
mora zas w całe Ley niemasz Krokwi na stara loer nieźle pierwsze
cie zas znaczney potrzebuie naprawy. Całe to Potwarku zabudo
wanie wszianach y Cwałach popsuchnionych na chyleno y
wziemię wpadłe stare złe Chlew wraz z Kornikiem na Wschod
y Zachod Szytami z Dyłow wstąp o Piterech y mostach stawiany
z Dyłow stany. do którego Drzwi troie z Deszek na Biegunach Dre
wnianych. wszystkie Sznurkami na Kołoczki Zamykaią się, we
wnątrz z przestrzeżeniem z Dyłow Scian zgnuchniałe stare stu
pay od Dołu po podgniwały, Krokwi na dobra. Łoxyie tak na-
Szytach iako y Łokach. z Dworu potrzebuie naprawy, za Chl
wem stania stare Szytami na Wschod y Zachod o Dwach prze-
stach wstąpy z Dyłe stawiana. do niey Drzwi dwoie z Deszek Dyth
na Biegunach Drewnianych. Scian stare y Słupy Cztery od Ziemi

podmurowiate

astu

podpruchniałe krokwina y Belki dobre poszrycie u Wierzchu y szczyt
jako też y na rogach potrzebuie poprawy. Szlachtow[ic] od Dwom
Jumien szczytami wraz ze stanią na Bulnow y Południe z Drzewa Obrab
nego wchodzi stawiany, przy nim wystawa na Brzech Słupach Jur
podpruchniałych stoiąca do tego drzwi z Desek na stawiarach
laznych z Skoblem y Wrzeciądzem Zielaznemi podłoga z Zarie Do
ora Schody nagore z Dyslików Bulap tak nad Szpichlerzem jak
y Stanią Dobry krokwina Dobra poszrycie tylko w Szytach po
sii potrzebuie poprawy, do stani Drzwi z perzeia na biegunach
Drzwianych z Skoblem y Wrzeciądzem Zielaznemi podłoga wnio
z Dyslów uklądana po cześci powy bicana Sciany nadpruchniałe Cz
le zaś zoszetem popruchniały Złoby dwa po obudwoch stronach
stare, y Drabek drzwi, na Boku stani Worowania Szytan
na Wschod y Zachod z dwoch mestach. Szczyt Słupach podgnity
z Chrustu stawiana stara bez Drzwi, poszrycie dobre w szytach
tylko y na Bokach potrzebuie reparacyi Dach od Dwem do Sp
mien naprawy rzec stodołka szytami na Bulnow y Południe
z Chrustu w Słup stawiana, do niey wrota z Chrustu y Żerdzi ozied
Klepisku dwoch mestach y dwoch Szmiekach Belki y krokwina
Dobra poszrycie w Szytach y u Wierzchu jako też ziednym Boku
po cześci potrzebuie poprawy przy tey Stodole Stodołka Szyt
mi na Wschod y Zachod o Siedmiu mestach dwoch Klepiskach
Trzech Szmiekach z Dysow Drzewa Obrabiarego w Słup, sta
stawiana, Wierzch z Jumien do niey Drzwi z Dysow stany
te odrzwi takie z Desek starych Drzwi wszytkie to zperzei
mi na Biegunach Drzewianych z kunami y Wrzeciądzami Zie
zremi Sciany Słupy y przyczesie popruchniały krokwina
Belki y Sztygarek Dobre poszrycie u Wierzchu ze Szy
y na Bokach przy okapach potrzebuie poprawy, na przeci
tey Stodole druga w Obrębu Jumien. Stodoła takaż jak
ystawta szytami, ziednym Klepisku Dwoch Szmiekach b
cia mestach z Dysow y Drzewa w Słup stawiana do tych
Uscieie z Jumien iedne z Desek stare na biegunach Drzwi
nych z perzeia kuna y Wrzeciądzami Zielaznemi drugie n

Ogro

na Ogrod z Desek takie y Dylow stanych zperzeczi, na Zatke Zamy
kaią się Obore stare złe zdam y Stayy. jako y przy wieczi pomnieyszą
ce krokwina dobra Wiązarek u Jury dobry Socky zas ude Ta-
pognite poszycie w Szytach u Jory y na bokach Osobliwie przy
Okapach znaczney potrzebuie poprawy, Owczarnia po Mno
dy temi dwiema Stodołami wpoymek otrech Szytach iedym
napołudnie drugim naprutnoc trzecim na Zachod, y przeciach
+ Dwunastu z Drzewa y Dylow wstęp stawiana. stara Druci do tey
naprutnoc zperzeczami z Desek y Dylow stanych, Drzwi z Jamien
takie z Dylikow złe wszystkie na Biegunach Drzewianych,
zowczarni się na Kutki y Zapory Zamykaią, krokwina y Belki
dobre Scian zas mieyscami popaczone, Cała sprzechniała,
złe y z Słupy takież Dylow mieyscami w Scianach brakuie,
peszycie w Szytach Dwoch po Bokach tudzież u Wierzchu po
trzebuie reparacyi. Stopa rogiem, wkoło owczarni Szytami
napołudnie y Południe oprzeciach Trech z Drzewa wstęp sta
wiana do niey Drzwi Dwoie iedne dobre drugie zas złe, Ob
ie na Biegunach Drzewianych, na zapory się Zamykaią, Scia
ny y Słupy poprzechniałe ku Wschodowi się Słońca nachy
lita krokwina y Belki dobre Poszycie w Szycie iedym
y na Boku przy Okapie potrzebuie reparacyi. Budowla
Tu Wieczyscy y w Jarowicach następuie. Opisanie. Jest Cza
Dwem y Folwarku za Ladawką, y Olszyna Chałupa
a w ktorey mieszka Zemarz z Zoną Matwiiak Zło na Jego
Imieniem Wichczyna. Maryanna y Judzia z Curkami y
Josefem Synem Zadge ten Posiadacz ma Wolne Bar
Chałupa zas ta ktora Szyta mu na Wschod y Zachod z Dre
wa Obrabianego, stara stawiana wstęp, do Sieni Drzwi
iedne z Południa drugie naprzeciw z Północy z Desek
Obore na Biegunach Drzewianych iedne z Stoblem y prze
ciągiem Zielarnemi ze dwoma Oborze z Sieni na Zapory Drze
wiane Zamykaią się Obore stare Złe. w Sieni Drzwi do
Komory takie z Desek stanych z Stoblem y przeciągiem Zie
znemi na Biegunach Drzewianych nad Sienią y Komora

Kulas

pułap z dyłow stanych Zły gmiejscami Dziury za pow nim Drzwi
z Sieni do Izby z Desek na biegunach drewnianych z klamką Żela-
zną Głębie kumin z Gliny. Piec zas do połowy z kafli Bro-
stych od Izby, a od połowy zas z Gliny lepiony, Okien Małych Trzy w Dr
dwo z kawałków Szkła. Cała Gruntowne, Całe Pułap z Dyłow
Stanych Zły Poszycie nad Chałupą y Komorą Poszycie stare Zle
w Szytach y przykapach Robocie potrzebuie reparacyi ka
min do Izby wyprowadzony do Wierzchu Słoma Oprzyty. prze-
szycie z Zachodu, Kopa wraz z Chlewikiem Szytami tak jak
y Chałupa o trech mostach z Drzewa y Dyłow stara, stawia
na, do niey Drzwi z Desek na biegunach drewnianych ze Skobla
y Wrzeciądami Żelaznemi wewnątrz Belką od Izby podpar
ta z dwojgiem przetorzowania do których zrobiona do
każdego za Drzwi Obwic z Dylikow na Biegunach drewniane
Złe iedne z Wrzeciądzem y Skoblem Żelaznemi Drugie zas kol-
kiem zamykaią się, Ściany y Słupy przymchmate krokwiana
Dobra Poszycie nad tym Zabudowaniem Całym stare lecz
dobre do tey Chałupy Stodoła. Szytami na Wschod y Za-
chod z Dyłów y Żerdzi w Słup o dwoch mostach Jednym
Klepisku stoiąca Wkoło do niey Ogroda Całe z Desek
stanych z Poręczą Skoblem y Wrzeciądzem Żelaznym na Bieżu-
nach Drewnianych Drugie na leżo podwaz z Desek podwaz
Chrustem y Słoma zaplotano bez Poręczy Środkiem Belk
Cztery dobrych krokwina y Poszycie dobre w Szytach tylko
po części potrzebuie poprawy. Takie Stodołka Druga Szy
tami na Południe y Południe z Chrustu stawiana stara. Wrota
donicy Chrustu. Złe z Dwoch Belkach. w Szianach, Dziury
w Chruście, krokwina nierta, Poszycie zas od Izby y Przyczyn
Potrzebuie znaczney Poprawy Słupy po podymiwały, Drugie
Chałupa od Drogi Chudzenskiey na Polaci Zaczyna się
w ktorey mieszka Tomasz Wdy z Żoną Apolonią y z dz
rom Małym Maiorem za Dziewkę u nich Służy Krystyna y Ma
anna Dziewczyna. takie Chłopiec Kawał Pontorei podda ni
szka takie Komornik Piotr z Żoną Lucyą maią Curky kaw
rzyny Mała Chałupa ta z Szytami na Wschod y Zachod Zb
low w Słup stawiana Drzwi do Sieni od Potwar ku Złe
Drugie

Drugie na pole na mestrat iedne z nich z rzeczami y Stoblow
z ziełaznemi obie na Biegunach drewnianych z Dzyek naza
pony z Sieni się zamy kaią nad tą Sienią Pułapa niemas
Drzwi z Sieni do Izby na zawiasach żelaznych y z klamką
żelazną z Dzyek Starych wpoprzek tamich Izby Sie po
Czyli z kafli y z gliny topionych Okien maią dwa
z kafasków Szkła wstawionych z kłomych a siedmym
Izba iedna Stworzona Pułapu nad Izbą z Dylow Starych
Izby nad Izbą Izba Boryia w Sczytach potrzebuie repa
racyi Kumin do Izby wyiuiedziony Izby z obydwoch stron
tey Chałupy przy Sczytach przystawione z Chrustu Chlew
ki do ktorych się Drzwi z Dzyek na Biegunach drewnianych
krokwina w obydwoch Izbach Boryia Izbe Stodoła do tey
Chałupy oprzodu od Pola y Drogiey Chudy wnkiey Sie-
cami na wschod y zachod z Zerdi y Dylow Starych Prze
stach dwoch z Sczeckach. się dnym Klepiskiem, w Slup
stawiana w Scianach Zerdi z Trakcie ktore się poprzechia
te y Slupy takoż wsporzeie do nich od Dworu z Dzyek z Kor
cząg Stoblem y Wrzeciądzami Zielaznemi drugich zaś od Pola
cale niemas Srzodkiem Dwie Sochy krokwina nierzą Boryiąc
od Sczytow y przy okapach potrzebuie poprawy teraz Go-
spodarz ma załogę parę Wołow. Maią Chałupa wkto
rey mięszka Jakob Stary Wolon od Gromady. takoż
Komornice trzy Helena ma dwoch Synow Joseph. y Macieja
y Salomea ktore z kopaniny robią Maią Karmierzowa
ta robi z kopaniny Mąż zaś Jey we Dworze służy
ci Maią Corkę Marianne służy zu Wołodana. Chałupa
ta Sczytami tak jak y mnie z Drzewa Obrabianego
w Slup stawiana do Sieni Drzwi z Dzyek Starych na
Biegunach Drewnianych z Stoblem y Wrzeciądzami Zie
laznemi z Sieni na Zapor Zamy kaią się nad Sienią Pu-
łapu niemas Drzwi do Izby z Dzyek na Biegunach Drewnia
nych Kumin z gliny Piec poprzeci z kafli prostych Izby
Sci z gliny topiony Okna dwa iedno Zabite bez Szkła drugie

ze Szkłem

w drzewo oprawne w którym Sztyb jedny z Gratnic, Kułap-
z dyłów stary leer nierzy nad tą Izbą Izba do schowania kro-
kwina nad tą Chałupą dobra, y bydzie potrzebuje kuchnia —
dobre wierzchu tylko potrzebuje poprawy kuchnia —
Wierzch wyuiedziony od Zimy zły potrzebuje
przy tey Chałupie Wyczyńie od Zachodu Chliwek jeden —
Drugi wtyle Chałupy od Północy obydwa z Chrustu przy
stawiane Drzwi do nich osobno z Desek na biegunach Dre
wianych iedno przestone Drugie przestawiane
kosztem Jak przystawione, Leżą nad Obiema dobre, sto
Płka sotey Chałupy Szczytami jak Chałupa z Chrustu
iednym Klepiskiem Dwoch Szop nie kach małych y Czterech
Sochach stoiąca Wieneje Do niey ode Wsi z Desek z Bere
czka kuną y Wrzeciądzami Żelaznemi Drugie zas od Pola
Chrustem zapłocone krokwina y poszycie przy Szczytach
po kątach po prawy potrzebuią Za stod ola stare sto
wiana nachylona. Chałupa Czwarta w którey zamięszka Ka
rzłop Gospodarz z Żoną Salomea przyimi siedzi matka Żony
Jego ta Dnia nie robi dłuży tych Gospodarstwa za Dziewkę Ka
tarzyna siedzi zas u nich nakomornym Barbara Karmien
Maiąca Corke Imieniem Maryanne na Zabdze „na Wola"
Bar y krowę ie, Chałupa Za Szczytami jak y inne Dwa
wa koSłup stawiana Drzwi do Sieni z Desek na biegunach
Drzwianych z Skoblem y Wrzeciądzem Żelaznemi na Że
rz z Sieni zamykaią się nad Sienią Kułapzu niema z
Drzwi do Izby z Desek na biegunach z Kłaczkiem z Zam
bka y Wrzeciądzami Żelaznemi Kuminek z gliny y Pie
Część z kafli prostych y z gliny Lepiony Okien Trzy
małych w Drzewno oprawnych z Kłutych we Desek po
Stybie iedney, w trzecim zas w Scianie od Zachodu z po
czony y Kłuciami nachylony Siedem Gratnic, Kułap z
lew stary leer nierzy nad tą Izbą Izba dla Schowania
krokwina do dobra poszycie potrzebuie reparacyi Kumin
na Wierzch wyuiedziony w sto z nach y potrzebuie potrze

reparacyi

reparacyi bry tey Chałupie przy Sczycie od Wschodu Szyp
ka z Chrustu ze dwoch stron z Tarić z Dyłow murowana
drzwi do niey z Desek na biegunach drewnianych z wrzą tey
od dwoch sochach krokwiana nim dobra, poszycie poczęci
potrzebuie poprawy, wdłu tey Chałupy od Południu Chliwek
murowany z Chrustu drzwi do niego z Desek na biegunach
krokwy y poszycie nad nim dobre, Item za tą Chałupą Chli
wek Sczytami jak Chałupa z Chrustu od wsch murowanych
z Chrustu y dwoch wewnątrz sochach staniami do ktorey
drzwi troie wszytko z Desek na biegunach drewnianych, u dwoy
ga wrzeiądze y Skoble żelazne, krokwiny u niego nierle do
szycie zas potrzebuie reparacyi. Stodoła do Chałupy tey Szy
tami tak jak Chałupa od wsch murowanych dwoch Sąsiedzkich
y iednym klepisku z Dyłow y Żerdzi po bokach a od Sczytow
z Chrustu stawiana wrota cłoney iedne z Chrustu ze Skoblem
y wrzeciądzem żelaznemi na sochach tylko y podpornych się
utrzymuie słupy pognite ściany mizerne poszycie zupełne
Ta stodoła zgnuiała zła. Chałupa ta wdłu tey mieszka
Jan Jaczerak z Żoną Anną dzieci maią troie Ignacego Grzeg
Synow Curkę Maryannę Załogi niemaią, Chałupa ta
Sczytami na Wschod y Zachod z Drzewa y Dyłow u słup stare
stawiana drzwi do Sieni z desek starych na biegunach drew
nianych z Skoblem y wrzeciądzem ~~żelaznemi~~ żelaznemi
mi nie ma Sufitu niemasz drzwi do Izby z desek na
biegunach Drewnianych kumin z gliny y Piec do połowy
z kafli y gliny lepione okien dwa małych w drewno opra
wnych całych, pułap z Starzic stary Izby dobry ściany pro
pruchniałe stare gora nad Izbą do schowania, krokwi
na stara nierła poszycie od wierzchu y przy strzechach po
trzebuie poprawy kumin do góry wyprowadziony u wierzchu
potrzebuie reparacyi wtyle tey Chałupy Chliwek murowa
ny nowy poszyty dobry Takie Stodoła do tey Chałupy Szy
tami jak y Chałupa z Chrustu stawiana drzwi do niey z Desek
~~krokwiana~~ krokwiana dobra y poszycie dobre Stodoła do tey Cha
łupy.

Tupy Szytami na Wschod y Zachod z Chrustu stawiana wrota do
kiey z Chrustu o iednym klepisku Drzwi z mszyo Dzieniem z Chr
stu Sosnowiekach opigciu Soekach poszycie stare bez nie zle
my Szytach siednak potrzebuie poprawy. Chalupa Szesta
wtorey mieszka Stanislaw z Zeng Magdalena Dzieckiem
i odrym Curka Agnieszka siedzi tez zym Gospodarzem Bawol
Wdowice. ma Dzieci Czworo Curek Zofia y Franciszke Dwie
z Synami Kazimierzem y Benedyktem Gospodarz ten na za
podzie ma woldw Parz krowy y Swinie Jadne Chalupa stoi
na Wschod y Zachod. szytami z Drzewa y dylow w klus stawia
na do siebi Drzwi Dwoie Obore z dzek stanych nabiegunach
drzwianych z Skoblem y Wrzeciazem Zielaznemi z Sienie na Zapa
ry obsic zamykaia sie Kulapu nad Sonig niemasz Srodka
sieni podpera podkurnionem drzwi do Izby z dzek na biegunach
drzwianych kurnin z Gliny piec takze z gliny y kafli Loc
sie tez rozwala Okien dwa malych wdrowno cyrwanych Izby
dwom brakuie po pulrzyby sciany stare Srobliwie siedna zy
paerona pulap z Dylow stary zly zatamany pod Belkami po
sciane dwie podpory nadizbg gora do schowania krokwina
nie stu poszycie uwszytkiego y scie z chu potrzebuie reparacyi
kurnin do Izbrzechu rozwiedziony ugory rozwalony y Caly nieby
ny zla cala Chalupa. Wtyle Chalupy Chliwek z Chrustu y
szyciem dobrym Stodola do niey szytami na Wschod y Zachod
z Chrustu y z dylow stanych wstup oziedzyn klepisku dwa
przestach dwoch Sasiekach stawiana wrota do niey od Chal
z dzek z poprzcz na biegunach drzwianych. na takie zamy
kaiu sie Drugie na Pole do potowy z dzek od potowy z Chru
stu o dwoch Soshach krokwina y poszycie dobre przy stod
le zarar. od wschodu Chliwek mniey z Chrustu nowo przy
wiony poszycie dobre takze Stodka Szytami na Bulnoc
potudnie z Chrustu y dylow do potowy stawiana do tego
Drzwi z dzek stanych na biegunach krokwina do bra
poszycie stare potrzebuie poprawy na Drugiey Polacy

idzie.

idąc odkleszewa naprawoy ręce Chałupa 9ma. wktórey mie
szka Woyciech Duszczak z Żoną Ewą Dziećmi Synami Mate
iem y Walentem Curkami Anną y Katarzyną Zatogę ma
Wołow parę Chałupa ta z Szytami jak inne z Drzewa
obrabianego we Słup stare stawiana Drzwi do Sieni z Dec
sek złe na biegunach Drzewianych z Skoblem y Wrzecią zem
Zielaznemi w Sieni przedzielowana Komorka do ktorey Drzwi
z Desek starych na biegunach z Skoblem y Wrzecią zem Zielaznemi
nad Komorką y Sienią Pułap z Dyłow układany, lecz nie cały Drzwi
do Izby z Desek starych złe na biegunach Kominek zgliny y
Piec do połowy zgliny od Połowy z kafli Lepiony Okienek Dwa
yest dwa Izbnych ścian symetrialo stare pułap z Darcie
stany nad Izbą gorka, krokwina dobra poczyna potrzebuie po
prawy kamin do gory wyrzedzony u Wierzchu zły naczyniony.
y Cała ta Chałupa wcale z Drzewa symchrialego nachyla
na wtyle Chałupy Chliwek z Chrustu przystawiony zły Ale
dota do tey Chałupy Szytami jak y Chałupa z Dyłow we Słup
o Dwoch przestach dwoch Daszczkach siednym klepiska zpry
stawiona wraz do niey z Chrustu Stopa Wchodzie do niey od
Chałupy z Desek starych z Wrzecią zem y Skoblem Zielaznemi na
biegunach Drzewianych drugie zaś na bgrd Zadylowane do
wpołowy o Czterech Szachach krokwina poczęta poprawy na
na poczęcie w gory y wszystkach potrzebuie poprawy. Stopa
przy niey z Chrustu stara poczęta Dziurawa krokwina do
bra poczęcie zaś złe ściany z Chrustu. do ktorey Drzwi z Desek
złe na biegunach, Chałupa 9ma. wktorey mieszka Fran
szek Owczarz kontraktowy z Żoną Ewą y Dziećmi Chałupa
ta Szytami na Wschod y Zachod z Drzewa y Dyłow we Słup
stawiana stara Drzwi do Sieni z Desek stare złe na biegunach
na zapor się Zamykaią we Sieni Komorka przedzielowana Drzwi
do Komorki z Desek z Skoblem y Wrzecią zem Zielaznemi nad ko
morką pułap z Dyłow nad Sienią pułapu niemasz Drzwi z Sieni

do Izby.

do Izby z Tarcic starych na Zawisach Zelaznych z Haczykami y
Wrzeciądzami Zelaznemi w Izbie kumin z Gliny Lepiony Piec Zas
do połowy z Kafli do potowy z Gliny stary nie Dymowany Okie
rek dwa ze dno Całe do Drzwiczkami Zaprawione w drugiem B.
Izby brakuie Sciany popuchniałe w Rogach Zwietrzały po pazere
Sufitas nad Izbą z Dylow starych po części Drzewiany Belki star
nadpuchniały Cała ta Chałupa Spuchniała Strzecha zła nachyl
na nad Izbą Serka, krokwina stara do bra poprzyie Całe z Kle
min do Izby drzwi Dobry Stodoła przy Chałupie zaraz z
lew y Chlewik w Słup odwach przestach. dwoch Szie kach Izo
dnym Klęsnisku stawiana stara Zerenoje do niey Oberie z Chlewik
Sciany złe y Słupy popuchniałe krokwina nie Zła poprzyie po
trzebuie reparacyi do tey Chałupy Stopa z Chlewku nowo Spo
rzyta bez Drzwi na starych Słupach stoi. Chałupa Drugich
w Której mieszka Adam Gospodarz z Żoną Zofią Synow maią B. małe
kaprra Jozefa Woyciecha Załogę maią Wolow Kar y Swynie B.
Siedli wich Matuska Magdalena ma Chłopca Antoniego bez Dwie
nie robi, Chałupa ta stoi Szytami jak y inne z Drzewa y Dylow w Słup sta
wiana stara Drzwi do Sieni na mokat Oberie z Desek nabiegunach na Zepsuty
Zamkaią wSieni Komorka przedzielowana Drzwi drugiey z Desek z Skoblem z
Wrzeciądzem Zelaznemi Sufitas nad komorką z Dylow nad Sienią niema z
Drzwi do Izby z Desek na Zawisach Zelaznych. Komora y Piec z Gliny Lep
ne Okienek dwa z Kawałkow Szkła wDrzwnę do Izby, Sciany y Sufi
sy popuchniałe Sufitas z Tarcic stary miejscami Zły nad Izbą
Serka z Drzwiczkami krokwina nad Chałupą cała Dobra, Szyzie
Dobre przy Szytach tylko poprawy potrzebuie kumin Dogon upra
Drugiey Izby w Sieni tylko potrzebuie reparacyi przy tey Chałupie
we Szyzie od wschodu Chliwek z Chrustu nowo pertamiony zaraz ze
przy tey Stodoła do tey Chałupy z Dylow starych po części nowych
we Słup odwach przestach Dwoch Szie kach iednym klęsnisku
szytami jak y Chałupa stawiana Wieniec do niey Oberie z Do
sek starych nabiegunach. Czterona Sochami podparta krokwina
Dobre y poszycie Dobre. Stopa z Szytami iednym Zupełnym nach
noc y Południe z Dylow w Słupy stara stawiana, odwach przest
Drzwi do niey z Desek nabiegunach Sciany stare Zle pa
Sochach przystawionych pod Szytem iednym tey Stopy Chliwek z
stu nad całym tym Zabudowaniem krokwina nie Zła poprzyie pot
bnie poprawy. Chałupa Drugich wktorey mieszka Paweł Mar
Gospodarz z Żoną Ewą Dziecko iedno maią Mennica Syna Załogę Maią
Parę Wołow y Swynię stary stego Gospodarza Zarobku Matki Żon

grenterey poddany takie dziewka Maryanna poddana grentowa Te-
Chatupa Szytami na Wschod y Jachod z Dylew y Drzewa stanych
we Slup stawiana stara zta Druzi do Seni na mole Dwore z Dzrek
stanych zte na biegunach Drowianych na zlepo ryd Zamy kaia
Do Seni kemerka przybudowana nad nig y Seni a pustapu
niema z Druzi do Izby z Dzrek na biegunach bez Zap kniecia
kuminy Piec z gliny lepione do bre, Okienek Dwa z kawatkow
szkla cale Lauty y Slupy popruchniate Lutap z Darcic y d
lew Dobry Seszycie stare beer dobre kumin do gory wyzied
Dobry przy tey Chatupie przy szycie od Jachodu przy stawiona
stanienka z Dyle y Chrustu o dwoch mostach Druzi Dniey
z Dzrek na biegunach ze Skoblem y Wrzeciezem Zelaznemi odwach
Sochach krokwiner y poszycie nowe Dobre na boku od stodoty przy
stawience tey Chliwek z Chrustu stary stawiany beer Dobry Stodo-
la Szytami tak iak Chatupa z Dyle we Slup stawiana Wro-
ta Druzi Dniey iedno z dzrek nowych Drugie z Dzrek stanych Obie
na biegunach osobnym Klepisku dwoch Szczekach dwoch pre
stach na 3 Sochach krokwina poszezi przy szycie od Jachodu
pozadmywana po szycie Dobre, przy tey stodole przy szycie
od Wschodu Chliwek przystawiony z Chrustu do niego Druzi pre
3 Sochach krokwina do bra poszycie stare beer Dobre, wo Szyscie
nad stawem ku Klenicowu Browar. Szytami na Pulnocy Poludnie
z Drzewa stare we Slup stawiana do Seni Druzi dwoie z Dzrek sta-
rych Obie na biegunach, zte, Lutap nad seinig z Darcic stanych
beer Dobry Druzi do Izby Dzrek stanych nazawiarach Zelaznych ku-
min y Piec z Izby Okien Dwa iedno male Cale Drugie Duze wkten
Drabnie Cztery Izby nad Izby Lutap z Darcic stany mnedzcami
z Izby Polek die iedon zagat, z Izby do kemery Druzi z Darcic na
Lawiarach Zelaznych z Skoblem y Wrzeciezami Zelaznemi
Okien Dwa bez Szkla z Drabkami tylko wyplecione na Lutap nad
nig stany z Izby Poszycie nad Celym Browarem Zte Sciany z Izby acow
Chliwe przy Stodole z Dzrekami zpruchniate poruzwatuy Lic kumin
do Gury wyzied ony u Pieczchu potrzebuie reparacyi z Browar
cały na chylony ku stawieni statki Browarne w Browarze ko-
adot stany bardzo zły wypalony w Browarze mieszka na
Szyntku Dorota Wdowa Jednego Syna karmiona Maiatku
Grentowa poddanka. ieszcze w tym Browarze statkow Dybu
rowo Dwa iador maly Drugi Duzy Obydwa potrzebuig repa
rayi Mirka iedna Dobra. Dym na od stawu do Seni prze Sciany
idzie

autor

idzie do nalawania wody dobra nad stawem Urzędowym z Lezytami na
Wschód y Zachód z Drowa Obradianego w stup stawiany
Drzwi do niego zdrock na biegunach bez Zamknięcia Pie
unim nad Obrowany Lidany nad nym newane Dyson unim
Dwa brakuie Dranicami pobity Dach potrzebuie repar
cyi i stupy y Pryciesi pogodnie walty. Ten Browar y Urzą
do Budowli Dworskiey pienszey Potrzebney należy. Za teraz-
puie Opisanie Zaciewiero na Jaroszenie. w Boku Ociennym. Płu
Zaczyna się od Drogi Kozielney a ciągnie się do granicy Zagrobka
stay 8. Zytem y Zaziane. Osme leży Odłogiem Za Zagonow na
stayu 16. Item Płuża Zaczyna się od Lasu Ciągnie się jako wyżej
Zagonow 21 na stayu Słonca Jara 5 Zazianych. Zytem za
Cwero rzetka Odłogiem leży Item Płuża Zaczyna się jako wyżej
ciągnie się do Drogi Chudzynskiey y stay 5 Zagonow 3 y 8 na stayu
Zaziano Zytem rzetka Odłogiem leży Item Płuża Zaczyna się od
Siechnikow ciągnie się do Chmistow. Zyta stay 8. Dwie Jarmie
nie Zaziane rzetka Odłogiem leży, na stayu Zagonow 3 y 8 rachuie
się Item Płuża Zaczyna się od Drogi Chudzynskiey Ciągnie
się do Lasu Stare Kolno Zytem Zaziane rzetka Odłogiem
leży, na stayu Zas iest Zagonow 37. Item nayme wko leży O
gom leży Stare Siedno Item takie Płuska przy pienszey leży cu
Starem 2 Zagonow Cztery Odłogiem leży Item takie płuska
na przy cu w Boku tymże Starem 2 Zagonow 2 G. w Boku
Jarzynnym takie na Jaroszenie. pod Krzyżkowo. Płuża Cz
i Folwark Zaczyna się od Drogi Chudzynskiey przy Wsi Jedyc
Ciągnie się do Lezkow pod Krzyżkowo. na stayu mniarka
Dwie ce Siesiat Zagonow Jarka Zazianych. Item Płuża Cz
gom stay Ciągnące Jarych na stayu 30. Zaziane Cwero
stare siedno Jarmieniem stay Dwie Grochem stay Dwie O
gom rzetka leży Item nabymie zamym Folwarku stay Osmio
Jaryeh Dwie ce y Lub Jarmieniem stay Cwergi Zaziany
Dwoygi Grochem, rzetka Odłogiem leży. Item Płuska Ch
pska pusta zaczyna się od Dąbrowskiey Drogi a konczy się p
krzyżkowo stay Cwero Jaryeh 5. na stayu. Osiem ce stay Dwie
Zaziane Stare zas Jarmieniem kto przy Zasiad którego do
pieby dwie Zbiorą Item wtymże Polu Płuska zaczyna się od
Chudzynskiey do Lezk ku krzyżkowi stay Dwie Jaryeh Jarch

zie

iedenaście na stayu Fryka zasiane, Item na kątach Przye Staiem
iednym Jarych dwanaście Fryka zasianych Worka odłogiem leży
Takie na Folwarku przy wsi stay Omiero, na stayu Jarych
Cztordzieści y dwa, staie Owsem, staie Grochem, Staiami
Zas dziesma Fryka, Trema Jęczmieniu, staie Odłogiem leży
Przy ce pu klenie wsiu Odłogiem leżą. Tu idzie Opisanie Zu
Dowoli y Zasiewów na dwie dziedziach. Chałupie, w ktorey mieszka
Agnieszka Komernica dwia niewobi na wschod y Zachod Scy-
tami stei wstupy y dyle stawiana, do ktorey w chodzą dwie
na biegunach stawianych zdranie, do Sieni idzie z Sieni do by
Izby podobneyże roboty dwie przy ktorych zest kumin y
Piec zgliny lepiony okienko małe iedno y to do
wpotowey wiekszey wystłuczone. drwnym zabite Kutas przy
na grobie zdrzewow, nasieni żadnego niemasz, ta Chałupa
stara Strzechy wiele pogniłe y przyciesie potrzebuie reparacyi
pem ale y sama Chałupa y boczyce potrzebuie reparacyi
Item Chałupa w ktorey mieszka Seresny Jaskowski
y Maryanna Lo na maią dwie ii Dorothe Jana Franci
szka y Apolonia Zadgę maią Pan woiew, Scytami
na wschod y Zachod ta Chałupa stei w dyle y słupy stawiane
poszyta słomą do ktorey wchodzą dwie do Sieni nabie-
gunach drewnianych zdranie we Sieni zest kumurzeka
mała wydylowana do ktorey dwie zdranie, ktorych
iest Skobel zkłonicami dwiema Zielaznemi przy kto
rey komorce są dwie takie zdranie nabiegunach, na
Drugą stronę Chałupy tey że zesieni do Izby są dwie
takie podobneyże roboty jako y pierwsze przy ktorych
piec z kafłow prostych y kumin Zgliny okien dwa wsz
bie iedno małe drugie wiekkie zyby wdrawne oprawne
już poczęsci w tych oknach zyby ponad[illegible] tkniwane
Kutas na grobie zdrzew nadpsniały, na sieni żadnego
niemasz już stara nadpsniała, [illegible] ktorych są dwie
nabiegunach zdranie, takie przy tey Chałupie zest Cropa
o dwoch przestach y Chlewek od Zachodu dziecia przysta
wiony do ktorego są dwie zdranie ta Cropa na wschod
y Zachod

y Zachod Szytami stoiąca wdyle y Słupy to wszytko stawiane
peszyte Słomą Całe Dobre z południowey Scian nad Zroku przystawion
Chlewek z Chrustu do którego też Drzwi peszyte Słomą już prze
bry, dotąd Chałupy iest Podoła wdyle y Słupy stawiana dwoo
przestach siedmych kleptiku. Wzrogie zobydwoch stron naSiegu
nach z Desek nabitych Schod y Zachod Szytami stoi peszyta Słomą
stara Słupy niektore nad Sechmiste pochylena trochę Dobra
ieszcze, Jeden który iest Spichorek w Słupy y dyle stawian
na południe y Południe Szytami stoi peszyta Słomą nowo Cała
Dobry oddzielny w Drzwi, Chałupa w którey mieszka Ka
ze Mężem Jana Szabla an Jan Tomasz Maury a
an Syrowe Marianna Beralka Apolonia Curki na Wsch
y Zachod Szytami stoi, w Słupy y dyle stawiana, peszyta Słom
cała do którey wchodząc Dosieni Drzwi z Drzewie, nabiegu
nach drzewianych już Złe w których iest Skobel z Drzewianych
Żelaznemi wsie ni iest Kamerka wzyglowana do której d
Drzwi podobny że Roboty Skobel y wrzeciąż Żelazne na
Drugą strony Chałupy Drzwi także podobny że roboty, nad
ni Kułapu żadnego niemasz, z Sieni do Izby wchodząc Drzwi
z Darcie na Zawiasach Żelaznych Haczyk u nich y Skobel z
Żelazne przy których iest kurnik y Piec z gliny lepiony w Izb
iest Okien dwoie już znowu naDrucznych, Strop na Izby
Izy nad przechodzący szerze Dobra. poszedszi tylko potrzeb
ść reperacyi dotąd Chałupy należy Stodoła odwachod
sie kach siedmych kleptiku Strona Wschod y Zachod Szytami
stoi peszyta poczęści Słomą z Chrustem na Boku Za
zamą Słomą uklepiona iest z Drzewianey strony z Drzew
nie uktórych iest Skobel z Drzewianemi Żelazne Z
giey strony Zadyłowane Dylami utey Stodoły przez Sie
Dno Słomą przeplecione Jednio z Dylow. w Słupy stawi
na nowo zmurowana dotąd Chałupy także Strona
południe y Południe Szytami w Słupy y Dyle stawiane
stara zmechniała Cała reperacyi potrzebuiąca dok
Sklepki są Drzwi z Desek nabitych Drzewianych u
nych iest Skobel y wrzeciąż z Żelazne. peszyta Słomą St
ra

Item Chałupa Burta pozyta dłoma Cała, z Chmurem szyt
siedm na Wschud y Zachud szczytami sterczca wstupy y dyst
stawiana do ktory do sie ni Wschudzie Drwi na biegunach dro
wianych z skoblem przy ktorych iest komorka Wydyto
wana w sieni do ktorey sa Drwi z skoblem y plotnicz, z ten Zelaz
mi bułap z dystew na komorce tey sie Drwi wesmi nadrozo
strong Chałupy podobney sie roboty tudzies Drwi z sieni do
soby na Zawiasach Zelaznych. przy ktorych iest kumin y Pie
zdziny wsrbie iest Okien dwa ponadt Pukiwanych Szyby
wedrawno oprawne Bułap na zbie z Darnie piz naprzeciwiat
Szopa srednym murle Dobra wstupy y dyto stawiana do ktorey
sa Drwi na biegunach, takie Chliwek mały przytey Szopce przy
stawiony do ktorego sa Drwierki to wszytko wnie ktorych
miejscach potrzebuie reparacyi Stodoła do tey Chału
py pusta dwoch murach iednym klepiska wsrodku Jedne
już niedobre Drugich niemasz, Prosta we Szytach z Chmur
Jednego muru we Szycie od Wschodu niemasz przytym szy
cie Chliw wmurze z Chmurem do ktorego sa Drwi wyvale
ne z Drzewa to wszytko tak wokrycia jako y Zewnątrz
reparacyi potrzebuie z Drugiey strony Szytu od Zacho
du Stodoła Chliwek przystawiony mały z Dyłowe Stro
py stawiany pozyty Słomą Dobry. do ktorego sa Drwi na
Biegunach Drewnianych z Drzewia. Folwarku narzędzia Opisa
nie Zasiewow natychmiast Dobrach Dziedzicach Znayduie sie
Nayprzod Folwark na przydatkach. Stay 9. Jarych 39
na stayu Zytem Zasiane ottogem Jas leży 2 to. Jarych to
Folwarku. Item wtymże Polu Folwark klinem stoie Jo
dno Jarych Dwadzieścia y puł Zytem Zasiany. wpolu Ja
rzynnym obwrzi na Folwarku Stay Dwoie Owsem Zasiane, Item
ych Siedem na stayu Stay Dwoie Owsem Zasiane, Item
patymże Samym Folwarku Stay Dwoie Jarych na stay
Dwadzieścia trzy Owsem Zasiane, Item Folwark Staie Jed
Łagonow 12. Jarmieniem Zasiane patymże Folwarku
Stay

Stay Cwero Zagonów Dwadzieścia osm na staiu, na drugim
wszytko Zaziane Jarmieniem na czwartym staiu Zagonow
tytko Dziesięć tym samym Zberem resta Inem, pod Kapcem
od Wtowa na krzycach Ottogem leżą bokiem na tey Wsi. Item
Pluska wtymże boku Stay Cwero Zagonów Dwadzieścia y
trzy na staiu, Jarmieniem Stay trzie Zaziane resta
Zas Ottogem leży. Nakoniec tu następuie Opisanie Zasie
wow na Zagrobiu Gdzących. Pluska wboku Cimnym Zacy-
na się od Drogi przy Zagrobiu Gdzcey ciągnie się do Iesienca
Ptockiego Stay Dziesięcioro tytko Zaziane. A tym Dwerskim
na staiu karzym 17 rachuie się Zagonow, resta zastey Pluski
poboku Ottogem leży, przy pro Cmy ludzi Obcych iest Zaziana
Item wtymże boku Pryc. Zacy na się od Drogi do Starey Rzeb
Gdzcey ciągnie się do Drogi Smardzowskiey stay Dwerc. A
tem Zaziane Zagonów na staiu Dwadzieścia Dziewięć ra
chuie się Takie prosto teyże klin Stanem idzie Ottogem leży
Item wtymże boku Pluska takie na przycach. mnieiszy temyż
Drogami stay Dwerc. A tym Zaziana. Zagonów na staiu iest
Siedmnaście. Item Pluska Zacy na się jako wyżey ciągnie się
do Granicy Smardzowskiey Stay Dwoie Ottogem leży na sta
iu się rachuie Zagonów Dziewięć. Item na Zagrobiu Ogrodów
Trzy Ottogem leżą bez ogrodzenia Item Pluska wkrzuiot
prosto, przy Figurze Gdzca. należy mniaty do Jarmarku
Ottogem leży Item bowiorki Stay Cwergi Dwoie Zasia
dłych pro Cmych ludzi Dwoie Ogorem leży dwa na się Za-
gonow na staiu. Item Pluska Stay Cwergi Ottogem Cała
leży. Tu się kładzie Szczodrzna ludzi wszytkich y Załugi
nich. Gdzce. Item kow Dwoch. Krystyan Starościan
Paweł Wyciech Adam Sroczy maią Zo Ldzią prosta
Woldu takie wszyscy maią. Ogłosnie pro Cmu kurie vBo
życą Zelastwem. robią Zas Chłopi zawsze Trzy Dni Zmy
ią po Cztery Dni od S. Małgorzaty do S. Michała, po

Cyce

zas Dni od S. Michała ~~[illegible]~~ do S. Małgoraty robią Zawsze, Kiemer
nice robią po Cztery Dni od S. Małgorzaty do S. Michała od S.
Michała do S. Małgorzaty po Trzy Dni. Ci wszyscy ludzie
rok rocznie tyle w Tydzień y takim porządkiem robią
Straż zwyczayna. Zimą po Dwoch. latem poiednemu. odpra
wowac się zwykła. post Cujus quidem status Br. Jaroszewa
cum attinente Conscriptionem in Majorem rei fidem et
Authoritatem manua mea propria me Subscribo.
Actus. Praesentis Virtute.

Simon Rudowski Burgrabius. Crone Plocensis

Officium praesens Crone Capitl Plocen ad oblationem ~~[illegible]~~
M. Sebastiani Kozłowski Thesaurandae Sieprscen Statum Bonor
Jaroszewe Dziedzice et Zagroba cum attinentijs ~~Conscript~~ per
officium Burgrabiale Cron Plocen Conscriptum reproducen ad acti
cam cuius praesen ingrossandum suscepit in tenore Sequen
(Inserat) ~~[illegible]~~ enigmate quod Status circa acta praedin
relatum

In Castro Plocensi idq sub celebratione Judicior F 3tia in
Crastino Festi Sanctor Petri et Pauli apostol Salicet Die Tri
gesima mensis Junij Anno Dni 1778

acti

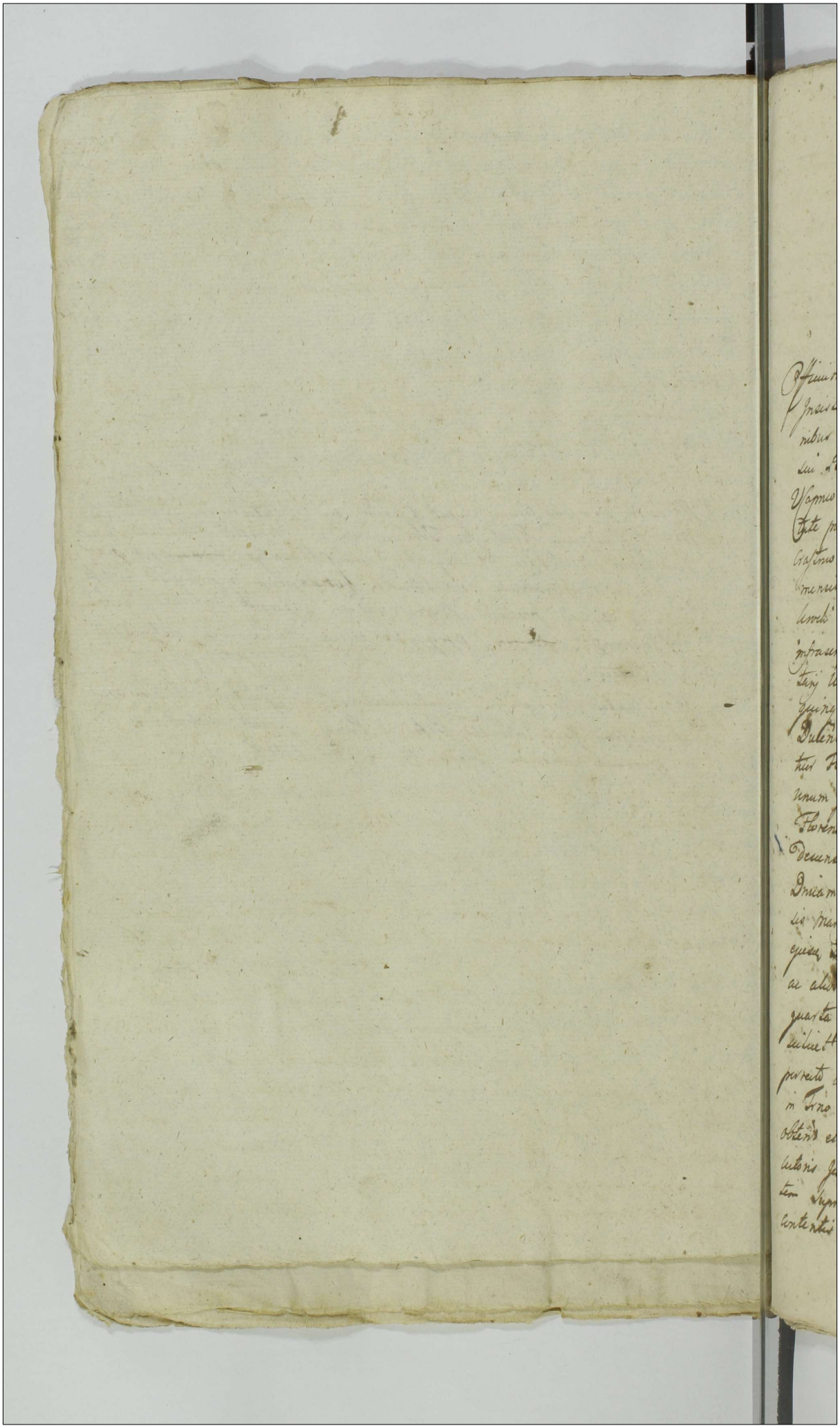

Actum in Civitate Brzesciae Sirtej dicta Solennomina S. Pauli Apostoli
hora 2da Feria quinta ante Festum S. Margarethae Virginis et Martyris
videlicet die Decima mensis Julij anno Dni 1727mo In Praesentia
Nobilium Joannis Sergiusz Adami Zaleski et Martini Kurcz
wski nec non Mag.ci Joannis Szymanczak de Szyberenice
Actoris et Juratis ad actum prae habilitatorum ejusmodi et eorum
actamentorum

Officium prens Castrens Regens Burgrabia Executionale Insascensis
Praesidendo Legibus et constitutionibus Sen.s de peragendis Executio
nibus Traditionibus q Bonor Sanctis Satisfaciendo muneri officij
sui Burgrabialitus Parendo additioni a Nobis Josepho Dei Misse
Vigmo Castrens Regens per expressam in personam sui habilis ut
Acte preme Decreti De Acta Gis in Castro Regens Feria Secunda in
Crastinum Festi Sanctor Petri et Pauli Apostolor videlicet die Vigesima
mensis Junij anno nunc currenti ex Instantia S. Stanislai Za
lewski Super S. Paulo Brzesci ratione non Solutionis Summar
insascensis Prima Quingentas Septuaginta quatuor Flor.s et ex
tanj Unius Secunda Centum Flor.s Original Tertia quej Centum
quinq Florenos Pol Provisionalis Quarta denij Originalis
Duodecim Septuaginta Flor.s nec non quinta Quinquaginta qua
tuor Florenos q Super Duodecim Pol has omnes Summas in
unum junctas efficiunt Summam Mille Ducentas Viginti octo
Florenos q Super Viginti duos Pol Solidos Quod Decretum Con
descensionali in Fundo currenti Brzesciae Feria tertia post
Dnicam Septuagesimae videlicet die Decima octava mensis
Martij anno quo supra inter de cad et alios in Comparitione
ejusdem Decreti expressos ab una et eumdem S. Paulum Brzesci
ac alias parte ab altera prolato ad actaq Regens Feria
quarta post octavas Festi Sanctissimi Corporis Christi Dni proxime
videlicet die undecima mensis Junij anno quo per Obtentum
per recto Judicial tum ratione Contraventionis eius Decreti
in Fino Solutionis Summae Decreto superius exarati prae fa
Obtenti et Publicati ex requisitione qua q Stanislai Zalewski
actoris Juresconsulti ad Feria supra scripta Brzesciae seu potius Ser
ter supra expressam cum Supradictis partibus et Sibi in acti
contentis comparendi Gladiumq Juris dictionem suae officiosam

actis

actibus Judicijs congruam per vocem adstare Jubi fundant Quia pensa
ta Partes tam jure vinci quam juvenitas ad sui frontem audac
re mandant ad cujus Auctamationem pltr comparens Procurs Sta
nislaus Taborski reproducta supra dicta expressa Pena Dam
petijt sibi per exemplu S. Pauli Brzeski actati Jure nihil more
Dict Deputato nad in Summe supraspecificata ac processu Jud
Trad cujus postulatioi officium Proc Burgrabiale Cred Procur
executoriale annuendo ad consecutionem agnorus condescendit
cujus tenor sequitur Ejusmodi Naprzod w Polu Pod Kowale
odemsi Podaseczy Plusa Zagonow Siedm Janych Prosta Sadlisk
Jm Pana Pawła Przesliego Dziedzica ku granicy Klinem sciera
cata Zytem Zasiana Ziemney strony od drogi Koscielney od Kowa
la inszey Zdrugiey strony od miedzy Jm Panow Radwanskich
w tym że Polu Tak że podaie się Piuntorek z Siedliskiem mor
Zagonow Janych trzy małych caly Zytem Zasiany miedzy mie
mi Jm Pana Altora y Jm Pana Marcina Chlebowskiego ogrod d
tegoż Piuntorka należący alias Siedlisko od grodzi Mahome
Szczyzna nazwaney chrustem ogrodzony do drogi przez mies
iącey w lotym marchii Iaiwathow przez Kartofle dwa Zatar
marchwią y Kartoflami Kapusty Kawathow Szesc y Zbudka porzu
ce Za drogą prosto tegoż ogrodu y Piuntorka ogrod Sadzie th
stem ogrodzony y Konopiami Zasiany ktore Do Zebrania Jm Pan
Sawłow Przesliemu Dziedzicowi Zostawuia się w Polu Jarz
nym per Cyriny nazwanym Podaie się Piuntorek Zeby
now Janych trzy na lotym tylko Burza cudzego wedle
Zeznania Jm Pana Dziedzica stare iedno Znayduie się y Zebra
Zebranie Zostawuiesie daley caly ostrogiem Zeby do Granicy
Mysthowskiey miedzy miedzami Jm Panow Radwanskich
w tym że Polu podaie się Drugi Piuntorek Zagonow Janych trz
na lotym tak że tylko wedley Zeznania Jm Pana Dziedzica
Owsa stay Drugie Jm Pana Krzyzanowskiego Zasiane Znayduie
y wroble tez Zebranie onemuż Zostawuiesie rzepta ostr
giem Zeby miedzy miedzami Jako wyżey w tym że Polu Pod
ie się Kawatkowski trzeci Zagonow Janych dwa Zaczynaiący się od
rowu ciągnący się do Granicy Mysthowskiey miedzy miedzami
Jm Panow Radwanskich y Kawola Przesliego na lotym iest od

rowu

ed rowu Jezmienia Stey Dzize Swchu Staje iedno do Zalu ed Zasu tak
ze grzechu Stey tnje Swtu Stare iedno Jezmienia Zalu ze Staje Inshi
Stare zalu Jednake Jm Pan Dzieduic przez Jm Pana Antoniego Brzeskie
go Jednane Litorenia wolne Zebranie tey zboza pozwalaiacz
tak ze w tym ze Sola Jarzymnym Swtu Grodzi Jm Pana Adalbe
pedzie Sig Stasa Zasa w Sierz Zagonow Szesc miedzy miedzami
Jm Panow Repachiego y Rudwanskich od tey ze grodu ed Zasu Cuza
Staje Inshi Stay Dzize nateyze Studie Cuza Staje Inshi Stay cuz
ze Jm Pana Dzieduica Szepnicy Staje y Inshi Staje Jm Pantonie
go Brzeskiego w edtey Jednania Jm Pana Dzieduica iest w Sola
Ugorowym Sod Babosiewo Sodanie Sig Stasa Osimlowo wrzez
Dzieduic Zaczynaiacz od Drogi Kosciebney edenzi idacz a lin
grzasacz do Granicy Lieszkowskiey w Dolu Stay Signasie
cala nie pedrana miedzy miedzami Jm Panow Repachich
y Rogerskich w tym ze Sola Ugorowym Sodanie Sig Studzien
Zagonow Janych dwa nalezacym pedranych Stay Szesciow iest
miedzy miedzami Prawnych Michala y Jana Jm Pana Osie
wskiego Burgrabiego Zalu edymalicgo Post cuius quidem gra
tiam Bona Agrorum Consensiones ebsq; agros nunc existentes
cum Omnibus eorum Agrorum utilitatibus usibus fructibus
et Commodis ut pote Arece hortes agris Prato ad eosdem
agros pertinentibus Cyliis bonis rubetis nemoribus agris
Attinentijs et pertinentijs gualtis universis S Burgrabius
Cracouien Jure vinendi tradidit dimisit et panficam Do
sessionem hoc Scilis presente protunc S Paulo Brzezki hoc
agros Status ostendente et eam Traditionem non Dene
gante imo libere permittente assignauit prout per tra
dit dimittit et Panficam Possessionem assignat possessi
gere. Quo ad persolutionem Summe Stipendijs specificate
et panficationem processus

Ignatius Spitek Dzelu Burgrabius Castren Locen

Ego

Ego presens Cracz Capelo Locen ad Oblationem Dei Francisci Lo
gienski Traditionem Instrumenti Jn Bonis Instrumentum
per Ogm Burgrabiale Ste Instru expluxerunt subscripsi manu
episcz Ogm Burgrabiis Subscripsi reproduxi ad actacque
actus Cracz Ingrossandi suscepit Interim Legueus Secretarius
Cracz episcz Cracouiensis coram actis Scribebat.

In Cro Florenc Sabbatho Postridie Festi Sancti Petri in Vin-
culis Scilicet Die Secunda Mensis Augusti Anno Domini 177

Traditio pro re S. Za-
krocki subsecut

1777mo

Actum in Domo Prezesie Sertey dicta Solonowiana S. Pauli Prezesii hereditd
Feria quinta ante Fm S. Margarethae Virginis et Martyris videlicet die
Decima mensis Julij anno Dni 1772mo Coram S. Ignatio Skulo
et Adamo Burgrabio Cred Rocen in presentia Actum Joannis Bergiensis
et Martini Karwowski nec non mei S. Joannis Szymanetzki de
Przybenice Actor. et Jurati ad actum pred audiendum assumpti et
eundem admissi

Qui quidem S. Burgrabius Cred Rocen praestando Legibus et Constitutio
nibus Rni de peragendis Executionibus traditionibusq; Rd Sanctis Satis
faciendo munera officij sui Burgrabiatus Parendo; additum a M. Joachimo
Jan mirski Vannio Cred Rocen per Expressam habitae virtute punctu Be
nitionis de data Ejus in Castro Rocen Feria secunda in Crastino Festi Sanct
orum Petri et Pauli Apostolor videlicet die Vigesima mensis Junij anno pred
ex parte S. Francisci Olszewski Burgrabij Cred Taxationem super S. Pauli
Prezesii Executione non Solutionis Summae Mille octingentor Quatuordecim
Florenor grosser Viginti Septem Rd Decreto Condi in Fundo earundem Rd Pre
sie Feria tertia post Dnicam Passionis Sanctor videlicet die Decima octava
mensis Martij anno currenti Inter se ad ac alios in Compartitione ejusd
Decreti expressos ab una et eundem S. Paulum Prezesii parte ab altera pro
lato ad actum pred Cred Rocen Feria quarta post Octavas Festi Sanct Corporis
Christi Dni anno Ejusdem per Oblatam porrecto additis ad tum retroactis in
terventionis ejusd Decreti Superius exarati ostensi et Publicati exequisito
re S. Francisci Olszewski Burgrabij Cred Taxationem ad Bona Suprascript
Prezesii seu potius Sertey Superius expressam cum Suprascriptis Ali
bus et Alij Supradictis condescendit Ubidemq; Jurisdictionem suam
officiosam actibus Judicijs Observari debitis per vocem Mtis fundavit
Qua fundata Partes tam actorea jurevinctor quam citata jurecivil
ad sui frontiam audiendum demandavit ad ejus audiendum
plte Comparens S. Franciscus Olszewski Burgrabius Cred Taxationem
reproducta supra decisa Expressa Rena Bonis petijt Sertey supra
scripta S. Pauli Prezesii citati jurecivili heredib; proportionali in Summa
supraspecificata ac processum sibi tradi cujus Postulatum Officium pre
fens Burgrabiale Cred Rocen Executionale annuendo ad traditionem
Sortis Suprascriptae et Conscriptionem additionis et agri condescendit
cujus tenor sequitur talis Nayprzod Powiedzieli Sudziscy Zwyczay
nie my Burgrabiemi naszym Sedzielem Panem Judzielo Zwyczay
Chalupa w Stupy Thomasz Postawiona winien Pan Kasparek Kuminek

Kapiatky

Kapiasty Kumin Duty dobry Olsin Dwa Druci z Jaby do Komory na Zamku
sad Zielaznych z Selwlem, z Komory nad Dwor nabiegunad w Jaby
Druci tabe Zamu sad Zielaznych w Sieni nabiegunad w Kuchni na Pal
zte Stay Sieni tegoz Budynku stania w Stapy przystawiona w niey Sien
ny z Dylow y chrustem Zapleciona Znayduia sie natym ze Budynku y
mi Boczycie Dobre Stodola odwrod Sapichach Klepiska ie nym Sien
wa tertego wstapy postawiona nowa od wschodu stonca czescia Sta
cami pobita czescia Soplami poszyta zpołudnia umiey Szczyt niem
bella Dwa z muszow powiekszy Staty od Południa Stodole Drugiey
od wschodu stonca chrustem Zagrodzone przytey Stodole w Sapy do Dru
giey Stodoły postawiony bez Murtatow y Balkow w nim Sien Sien
Znayduie sie y wsiachach Dylow Trzy Dzieci cztery Druga Stodola wo
sty postawiona mata ze wszystkim Sie Sadlo Zagrodem czyli gnoi
cała wsrzym Kotem ogrodzone w nim wszego zboza y warzywa Zna
Druie sie tyle Zyta Zagonow Janych siedmnascie Grocha Zelezenow Dzie
Bzemiey Jany Dziesiow Trzy Dzieci Kartofli kawatkow maly
szczepanie Pasternaku ieden Marchwi nasiennej Sadzonej ieden Sie
ralu Sadzonego tako ze kawatek maly ieden. w Polu Dziennym po
Kowade Podaie sie Przez wszerz Zagonow Dziesiec Staty Druge Zyto
cały Zasiany miedzy miedzami Dziedzicznemi Jmpana Altora a Jmpanow
Sadownikow Drugiey strony. Tako ze podaie sie Przez Drugie wszerz Zy
now Trzy nasie Staty Troie zagruntowane Druge Zytem Zasiane trzecie Pol
giem Iary miedzy miedzami iako wyżey, wtym ze Pole Podaie sie
Swiadectw Zagonow Janych Trzy w Milyscu Stokowa nazwanym
iedno tylko Zytem Zasiane reszta Ugor y Zielonami do wsi Zagnie
miedzy miedzami jako wyżey w Polu Jarzynnym per Czyrny Sod
sie Pusta wszerz Zagonow Janych Dzieci Ugor, cała od wschodu Zagr
od Drogi Kamiskiey Zaczynaiąc sie ado Granicy Mysliwskiey czyli
acey miedzy miedzami Jmpanow Karola Brzeskiego y Zerzenia
wtym ze Polu Pustowiech Zagonow Janych Dwa miedzy miedzami
Jmpanow Jakrochiego y Marcina Szlurzlinego Zaczynaiąc sie od
nek ku Granicy Mysliwskiey na wschod Boza Sto
Druge do Zgłu od Zgłu Pszenicy Jary Staty Druge Sokoa staty Sasie Z
Druie sie wtym ze Polu Jarzynnym pomiedzy Drogi Jmpana Zak
liego Podaie sie Pusta wszerz Zagonow Janych cały maly ku
nakiącsie ku Granicy Mysliwskiey miedzy miedzami
Jmpanow Altora y Regienelich na wschod Boza do Zgłu staty Dru
od Zgłu do Smuszku grochu staie wiro od Smuszku Boza staie
tym ze Owsem Grochu staty Troie Jmpana Dziedzica Zatym ze Owsem
staty Druie według zeznania Jmpana Dziedzica Jm P. Piotra Brzeskiego

Offm praesens Cenae Capell. Plocen. ad Oblationem Gsi Francisci Ko-
gienski Traditionem Infraseram In Bonis Interius nominandis per Offm
Burgrabiale p. ple Infra explanandae subsecuta manuq. ejusdem
Officij Burgrabialis Subscriptam reproducere ad acta eandem actis q. pro
Ingrossanda suscepit Interim sequens (Inseratur) Originali
ejusdem Traditionis Circa acta Relictum
In Cro Plocen. Sabbatho Postridie Festi Sancti Petri Jubina-
lis scilicet Die Secunda Mensis Augusti Anno Domini 177.

Traditio pro re G. Olszew-
ski B. C. Zaroczmen.
Subsecut.

1777.

86 326

Actum. in Fundo Bonor Struzino. Jurid Feria Quarta post Dnicam Exaudi. proxima Post. Die Decima Quarta Mensis Maij. Anno Dni 1777mo.

Coram Nobe Simeone Rudowski Burgrabio Crone Plocen in Presentia Nobor. ac Nobilium. Joannis Rozniszewski Camerarij Terr. Plocen Joannis Sulenski Burgrabij Crone Plocen Thome Jacinthi Chernowski Francisci Mirowski. Gaspar Umienski. Ignatij Laigetkowski ac Aliorum plurimor Nobilium nec non Multis Dni Judi Provid. Casimiri Wawrzenczak de Chemontowo. Authi et Jurati Actum Crone Reclamante et Die ad stante

Officium suprascriptum. Burgrabiale Crone Plocen in existendo Decreto Crone Plocen de Actu ejus. in Cr Plocen in Termi nis. Cameralar Causarum Officij Judicij Castren Capitis Plocen juxta Cadentiam. Ultima Praedone Feria 2da post Dnicam Laetare. Nobor. Quidam Procu die Tomas Mrene Martij. Inter Nobores Sigismundum. Parentem. tum Martinum. et Casimirum Adam Nobem Petronella Brudnicka. provocato Filios Dobrowskie Actor et Cb cab una. et Nobores Dionisium. Franciscum. et Adamum. Ab Nobi Stanislai Studzinski Filios Studzienskie Citto stadorio a Secunda Partibus. Anno nunc currente pro sato Quo mediante Condescensio Nobis Simeonis Rudowski et Jura bij Strachocki Burgrabior loci Crone est ad invenba Quidi Burgrabij Capitale tempore mutuo Partium cum pta Feria 2da Adventi nec tempestiva Dilatione unius Abentia non Obstante. Compertationem Documenter Causam Prezone Plenarie injungere. Compertata Concludere Solutionem et levationem. Summar. determinare. Negotiationem Sententiar Annectere Juramenta pro Opportunitate Negotij Exigere, Inquisitiones ac necessitas. postulaveris Expedire, Dixer. Partes in Omnibus et Singulis Praetensionibus. pro justo et aequo. finaliter. Assopire. Decidere. Dijudicare. et Ministeri Cujus vel quor. Decisioni Partes parere. et Acquiescere ac judicatum pati. sub Pena d Dnis ille in Termino. Contra super Parte Contravenionte publicanda debore. actoris. et pro Eod Termino Condnis Partes. quam voluerint

Agues.

Et quos negotium. poposcerit. adcitare. adcitandi. si voluerint
Reciprocos Terminos. Instituere. ac Omnes Comparere. sub
mili Rigore. super Disparene Extendene et judicatum
pati. teneri Decreto in se latiori Existene Praecomissum
in Virtute Cujus. ad Requisitionem. Gnoser Strusinskich
Cit et Act. avisata prius Parte. Actorea simul et Citata. Gno
ser Dąbrowskich. per literas Missibiles. Determinatoq D
hodierni Condnis suae. Termino. tempestive faciendae
ad Bona in Actu Contenta. Condescendit. Ibidemq Jurisd
ctionem suam Officiam Custodita. prius Pace et Secur
tate publica Actibus Juridicis. Congrua fundavit qu
fundata Partes ad Comparendum. suo Coram Offic
Ministeriali in Actu Contento. acclamare Injunxit
ad Cujus Acclamationem Partibus. et quidem. Gener
sis Sigismondo Parente. tum Martino et Casimi
Filijs Dąbrowskie Act. et Cittis. personaliter. Gnosis Di
onisio. Francisco. et Adamo Strusinskie Fratribus in
terse germanis. Citatis et Actoribus. per Im Dioni
um Strusinski. Fratrem suo et suprascripter Fra
trum suor. nomine personaliter. Coram Officio
Psone Comparene et secum Controverten Ante Om
Regulam Decreti. Ex quo Psons. nititur Jurisdic
Quo ad Punctum. injunctae. pro Eoe Termino Con
dnis adcitationis Partibus, Exequendo. teneri Easae satisfacer
Decreto. injunctae adcitationis in Decreto. appos
et quoniam. Partes. Eaae nullam. Cone adcitatos. C
piam. mere Ptus Plocen adcitationis. reponunt
quinimo inopertunam esse Agnoscunt. proindeq
ad hoece Punctum. adcitationis. satisfecisse Sentenc
suae Partes. Jae Officium. Condle adinvenit. et in
quocio Principali prosequi Jubet. in Prosecutione. A
Omnia. teneri Partes. suprascriptas utrasq satisfa

re

satisfacere. Comportationis Documentor. et Comportare
Eadem. Causam Praesens Evincentia. idq in instanti Conset,
ut ulla non. urigente. Parte. sufficientiorem. Comportatio-
nem Documentor. Praeter jam in Judicio Officij Praesens Com-
portata. a se Abinvicem. Praetendunte Idcirco. et quo-
ad Id Punctum. Comportationis Documentor. satisfecis-
se Partes. Easq utrasq inter se agentes. sententiae Offi-
cij Praesens adinvenit. in Negotio. Principali. Experiri
mandat in Experimento. Controversijs Partium Indu-
ctis Exauditis Siquidem tam Inosus Sigismondus Parens
Ob Simonis Filius. Sortis in Eisq Bonis Strusino certe
per Ob Im Stanislaum. Strusinski. Ob Mathiae Fi-
lium. moderner. Inoser. Dionisij Francisci et Adami Stru-
sinskich. Ad et cit Parentem. Obloquente Transactione
de actu Ejus in Castro Plocens Feria Quarta. post Im
Nattis Sancti Joannis Baptae 1765to. Anno. super Agris
certis suis hereditarijs. in Personam tam Ejusq Inosi-
Sigismondi Dąbrowski Parentis et Mariti. quam Olim
Inosae Petronellae. Brudnicka. Contis Inoser. Martini
et Casimiri. Dąbrowskich. Filior. Matris in Altera-
tum ex re Maternalis Summae. ad Praesens Intrans
in Summa. Quingenter Tyn Eiq Simili vero
in Summa. itiq Quingenter. Ob Conserti Matri. Filijs
Autem. cum Eaq procreatis. servione Obligat Pose-
ser. una cum Filijs pro rehabitione. Sortis in Bonis
Strusino. Jurki sittae. Obligatae. hereditati Inoser
Strusinskich. Cit et Ad subiectae. in Possessione. Ino-
ser Dąbrowskich. Existone ac Solutione Summar
utrarumq Mille Tyn in Obligationem Expositar
aliarque Praetensionum. Ex Eaq Sorte Obligata. ad-

benificans

ad benificanae supraescriptis Mosis Dąbrowskim a Mosis
Strusinskie provenien. pululanae. Econverso Mosi vero
Dionisius. Franciscus et Adamus. Strusinscy. Fratres in-
terse germani. Ob Mosi Stanislai Filijsqui Sortem. per
recognitam Coram Actis. Cron. Plocen. supra de Acti
Exaratam. Obligationem. Mose Sigismundo Dąbro-
wski Principali Act. Parenti et Marito. atq. nolim Mosae
Petronellae Brudnicka. Conserti Ejus. Matri vero
supraescriptis Mosor. Dąbrowskich. Filior. Ex Eae
procedente pro Summa supra Exarata. in Unum
juncta. transfundit, pro levatione Summae. in
Obligationem Expositae. Cognitionis Fundi Praeten-
sionum. Benificationisq. Earundem. Ac aliar. Circu-
stanciar. Terminis suis. agunt, Quo circa Sus-
sa tantisper resolutione. quo ad Summam in
Obligationem. Datam. in Ordine Praetensionum
Fundi. Aliarq. Praetensionum. ad se ab invicem fe-
matar. Partibus Eiae utrisq. hoc in Puncto. Inqui-
sitionem. per Sex aquacunq. Parte. Testes. tam in
Emundationem. quam deductionem. adinvenit De-
cernendo Quatenus. Partes Eae utraeq. Interaq.
teria Conscribant sibi Commenicent et subscribi
Conscripserunt, Communicarunt et subscripserunt
additur Eisq. Mlis Judicialis ad pronunciandae Jur-
menti Rotham super Incorruptionem Testium
Praestitit Mosus Dąbrowski Sigismondus suo et
Filior. suor. nne ~~[illegible]~~ praestitit quoque
et Mosus Dionisius. Strusinski. suo et Fratrum
suor. nne qua Attenta. Partium utrarq. inter-
se Agentium. Comprobatione. Jurateria. Inducas

Teste

Inquisitiones Educant. Induxerunt Eduxerunt. post
Quas Eductas. Jae Officium. Condrle ad Lectionem Earum
Condescendit, Quibus Lectis matura deliberatione per
pensis trutinatis, Quando. Quidem. Partes Princi-
paliter inter se Agentes. in Praetensionibus ad se
ab invicem formatis. judicialiter inter se Com-
penunt et jam Gnosi. Dąbrowscy. Aut Principa-
les. tam Syliginem. hyemalem quam Verna-
lem. in Eaq. Sorte Obligata. adseminatum
ad Colligenda Praetensum. non Urigent, quinimo
Praetensiones Praetensionibus. ad se habitas. detrun-
candas. esse volunt, id. circo. Officium. standum Compe-
sitioni Eiq. inter Partes subsecutae adinvenit, Easq. Prae-
tensiones ad se formatas. mortificandas. declarat et
inhisce perpetuum Imponit Silentium. Quo spectat,
Summas. primam Quingentor. Tyne Gnosi Sigis-
mondi Dąbrowski. Parentis. propriam. Alteram Simi-
lem Summam. Quinquentor. Tyn. et Gnosae Petro-
nellae Brudnicka. Contis Episcae Gnosi Sigismondi
Matris vero Gnoser. Casimiri et Martini Filior.
itiae propriam. Antea locatt nunc vero Succeres
ex Eaq. procedone jure naturae spectans resolven-
do suspensionem. superius quoad Summam
per Id Decretum. factam. Decernit Judm Officij
Praesens. Condrle. Quatenus. Gnosi. ~~[illegible]~~
Dionisius. Franciscus. et Adamus. Fratres inter
se germani Oto Stanislai Filij unus ad Alium
se se. non referendo. Gnoso Sigismondo Dąbrowski Pa-
renti Summam. Quingentor. Tyn. in Florenos redact.
Sexcentor. Floren. Polon. Epis. Propriam. ad Manus

et Quae

et Quietationem. Ejusdem Gnosi Parentis Solvant. et
realiter. Enumerent. Summam. Autem. Scorsi-
vam. similem itidem Quingentorum Tyz Consertialem
Gnosis Casimiro et Martino. Dąbrowskim. Filijs. in
Florenos Sexcentorum Florenorum Polonorum redactam. uti jure
nature. post Fata Matris. Eosdem Concernen. ad
Manus et Quietationem. Eorundem. Porcionis. in hoc
Cadenae. Porcionem vero Scorsivam. Ex Eadem Summa
Filijs Debita. Gnosarum Agnethis et Hedvigis. Dąbrowskich
Ex Eadem Gnosa. Petronella Brudnicka. procedentibus
Praevia Securitate in Bonis Mundis. et liberis. Porcionem
harumce supraescriptarum. Filiarum et Sororum. ~~[illegible]~~
~~[illegible]~~. Utrasque Summas. In
Unum. Junctas. Mille Ducentorum Florenorum Polon-
tam Parentalem. quam. Consertialem nunc Mater-
nalem. in Succeros. Ex Eadem procedente devolutam
in et pro Feria Secunda. post Festum Sanctorum Pe-
tri et Pauli Apostolorum. scilicet. Die 30 Men-
sis Junij. Coram Actis Castrensibus Plocensibus. sub
Poena. Banitionis. in Casu Contraventionis circa
Manifestationem faciendam. publicanda. Solvant
et realiter Enumerent. Gnosi Autem Dąbrowskiej
Sortem. Obligationi suae subiectam. Gnosorum Strusi-
skich hereditariam. in triduo. post Exolutionem
Summae. per Generosos Strusinskie. itidem sub
Rigore supra in hocce Decreto. Apposito.

apposite rehabeant. Summam. in Obligationem Expositam. levent. Decreti Praesentis Vigore.

Simon. Ruclowski Burgr. Crenz. Plocen. Condtis Judex

Officium praesens Cnne Capitt. Plocen. ad Oblationem Dnorum ~~Decretum~~ Nicodemi Skwarski. Decretum Condtis Infrascriptum in Bonis Strusino Intra Partes Intro Contentus officiose per Officium Cnne Plocen. Burgrabialis produtt reproducens ad acticandi actisq praesens Ingrossandum suscepit in Tenore Sequen. Inserat. Originale ejusd. Decreti Circa actum relictum

In Castro Plocensi F. Secunda in Crastino Festi Sanctor. Petri et Pauli Apostolor. Scilicet Die Vigesima Mensis Junij Anno Domini 1777me

Decretum Cond. Ste
Inter GG. Dąbrowskie
Strusinskie in Fundo
Bdstusino per Off.
Burgrabiatus.
Prolatum.
1777mo

Actum in Fundo Bonorum Męczenino minor seu Sorte Gsi Nicolai Rudowski Citti Jure victi Fra Tertia post Fm Decollaonis Sancti Joannis Baptistae videlicet Die Secunda Septembris Ao Dni 1777mo In praesentia Nobilium Petri Przedpetski et Valentini Werbachowski nec non mtis Regni Gtis Providi Francisci Kuklak de Goslice Authi et Jurati actui praesenti adstanę et Eundem acclamantis.

Offm infrasubscrum Burgrabiali Crenę Plocenę Executoriale Exequendo munus Officij sui parendoque additioni a Mco Josepho in Zakrzewo Zakrzewski Pocillatore Sapiensi Judice Crenę Altus Plocenę habitae ex vi Decreti seu potius Poenae Bnis in Cro Plocenę Fra Secunda in Crno Festi Sancti Bartholomaei Apli scilicet die 25ta Mensis Augusti Ao praesenti ex Parte Gsi Alberti Kęsicki Actis Jure vinienę ratione non exolutionis Summae Trecentorum Septem Florenos Polonicalis una Cum Poenis Prima luita Trium altera Simplici Quatuordecim Marcas Polonicalis Decro Crenę Plocenę Fra Secunda pt Fm ~~visi Mariae~~ visitaonis Glimae Virginis Mariae proxa idest Se

ptima

Septima Mensis Julij Aō Currenę adjudicatam
super Gnosō Nicolao Rudowski Circa
Mansionem obtentam et publicatam ad Bona in
Acta Contentam Ostrē Cum Duobus Nobilibus
et Mlī Condescendit Jurisdictionem suam
Ostram praecustodit prius Pace et Securitate
Actibus similibus Congrua fundavit Pltr
ad sui Comparendum Voce suprascrī Mlī
Acclamare fecit Quo in Trmō Acclamatam
Pltr se sistens Gnus Albertus Kęsicki pre
producto supra de Actu exarato Decreto ac Pro
cessu petiit ab Officio Pent. de Bonis
G. Nicolai Rudowski Cito Jurevicto Executio
nem peragi Sortemque proportionatam in
Summa et Processu exdividi Cujus itaque
Petitioni justae Ostrī praesens Annuendo pro
Comparente suprascrō Gsō Nicolao Rudo
wski Cito Jurevicto ad Traditionem benevolam
admissam sese Contulit et dedit. Cujus quo
Traditionis Tenor sequitur Ejusmodi A na
przod we Dworku nowo budowanym wzamu
dobrym podaie się przeszedłszy przez pie
wszą Izbę Alkierz od Izby przegrodzony b
Drzwi. Okna w nim dwa dobre Pułap bez
Podłogi Tenże Alkierz Piec tenże Sam
y w Izbie z kasli Zielonych Kuminek z C

gut

z Cegieł niebielony y niestęczony Tudzież ko
mora do ktorey Drzwi na Zawiasach Zela
znych z tey komory Drzwi na Dwer Poszycie
dobre y Cała ta Struktura dobra puł stodołki
o jednym klepisku będącey z Zachodu podaie
się ta Stodoła Zła z Chrustu budowana
Poszycie Złe. w Tymże Samym Siedlisku
od Zachodu Prętow Trzy y puł od Wschodu
Prętow Dwa to Siedlisko Zaczyna się
od Drogi aż do Glinek z Ogrodem wprost
będącym z Jęczmieniem przez Staie
z Warzywem w tym Ogrodzie będącym
z Płotami wolne rezerwuiąc Stronom wiazdy
y wyniście każdego Czasu w Pieniu palenie
Percacta nibidem Traditione ad Bona Me
czenino mediocri Offm psens Jurisdictionem
suam transtulit et more solito Jurisdictio
nem fundavit nec non ad Traditionem
ad Affectationem Partis Condescendit
Cujus itaque Traditionis et Conscriptionis
Status Series talis qui sequitur Naprzod
w Polu Jarzynnym Łąka od Strogu Cię
gnięca się do Rowu podaie się Jary Jeden
między Miedzami Zostaiąca Gorlickiemi Dro
ga Łąka od Wietraczyska do Rowu przy
Wygonach podaie się Jarych Trzy ta Zo

staie

Zostaie między Miedzami Dąmbrowskich y Gorlickiey
w Łące w Okopie będącey Jary Jeden na Prze
cach w Pierwszym Przecu podaie się Jarych
pułtrzecia w Drugim daley takoż na Prze
cach Stay troygi Zagon ieden między mie
dzami Jmci Pana Niedrowskiego y Gorlicka
naprzeciwko teyże Stay Dwoygi Jary Jeden
Miedze też same Jako wyżey na Przecach
także Jary Jeden y w klinach od Graniey
Wielgowieyskiey do Rot Miedze też same
daley także na Przecach Stay troie Zagon
Jeden miedze ut supra w Pierwszym podło
żnym Stay Szesciorgi za Przecami Za
gon Jeden w Drugiey podłożny Zagonow
trzy podobnież się zaczyna y kończy od Prze
cow do Graniey Zostaiąca między miedzami
Jmci Pana Niedrowskiego y Gorlicka w Pol
Ozimnym w Przecu małym Zagon Jeden
Miedze ut supra w Podłożnych Stay Sze
sciorgi ciągnących się rolach Zagonow
Pułtora za tąż daley w drugiey podłożney
Stay Siedmiorgi Zagonow trzy u Krzyża
Zagonow podaie się ~~Zagonow~~ trzy na
przeciwko teyże w Podłożney Stay Siedmio
gi wydziela się Zagonow trzy Item u Krzy

Zagon

Item u Krzyża Zagon Jeden Staiem Miedze
Dąmbrowskich y Goslickie Pole Ugerowe przy
Granicy Wielgowielskiey Płaska w ktorey
wydzielasię Jarych Pułtora w ciągu przez
Drogę w drugiey Płasce stay Czworgi Cią
gnięcy się Jary Jeden Item w trzeciey stay
Czworgi Zagonow pułtora w Czwartey w Pa
stewniku Zagon jeden stay Dwoygi Miedzy
Goslicką y Niedroską Miedzami w kozdym
Polu Role podane maią być brane od Wscho
du y Południa minowszy iednak w niektó
rych mieyscach Role Rachodnich ktore
Im są podane dawniey Także Łąki wszyst
kie do tych ros teraz stronie powodowey
Prawem konwinkuiącey podanych przypa
daiące należyć maią. Perach Porrectio
nibus Agros sine ulla Inseminatione in
Bonis Męczenino Primo Parva secundo
nunc in medioeri Męczenino Ostrn presens tam
supraseratum Aulam seu ptem Ejusdem Aulae
ac Areae holodij nec non Agros supe
rius specificatos in Męczenino medioeri in Existenc
Summa altedicto Trecentos septem Florenos
Pol Marcis ac Processu usque ad exclusionem
Earundem Gso Kęsicki Actor Jure inventi tra
dit dimittit et porrigit et ad intromittendum

supraseratum

supraserum Actis Mtem Judtem deputavit
Qui Mtis ab officio praesenti deputatis ma-
cionatis Actis Jure vincens tam in Bona
Męczenino Parva quam Męczenino mediocri
intromissum investitum voce sua, retulit
esse nemine impugnante nec Contradicente
Quam itaque traditionem et Possessionem ptis
Actis ne quis audeat irritare et inter-
turbare ostm praesens sub Poenis legibus
Regni Sanctis interdicit Decreti sui Execu-
torialis Robore.

Laurentius Sokolnicki Burgrabius Crenensis Pl-
cens

[signature]

Officium praesens Crenensis Capitis Plocensis ad Oblationem G. Alberti
Kęsicki Traditionem infraseram in Bonis Męczenino
pro parte sui offerens officiose subsecutam Manu
G. Burgrabij Crenensis Plocensis propria subscriptam repro-
ducens ad Actianae actisque praesens ingrossandae Sus-
pit intenore sequens inseratur originale Ejusdem
Traditionis Circa Actis Relictum

In Cro Plocensi Sabbo in Vigilia Festi Nativitatis Domini Sui
ad Die 6ta Mensis 7bris Ao Dni 1777.

L.H.

88

330

Actum in Bonis Przedpełc Kosciotki sortique Gnosi Mathiae Sąchocki citati Jurevicti hereditaria Feria Secunda Ipso Die Commemorationis Fidelium Defunctorum Scilicet Die Tertia Mensis Novembris Anno Domini 1777

Coram Gnoso Mathia Antonio Starczewski Burgrabio Crenę Plocenę In praesentia Gnosorum Adami Kaminski Stanislaj et Simonis Przedpełskich nec non Mlis Rni Gnalis Providi Francisci Zbrzezniak de Umiecino Retki authi et jurati ad actum praesenę acclamandum assumpti Officium Supraserum Burgrabiale Executoriale Insistendo legibus Rni de peragendis Executionibus eo nomine sancitis Porrendoq additioni a Magnifico Josepho In Zakrzewo Zakrzewski Pocillatore Sieprcenę et Judice Crenę Plocenę ad Infrasera peragenę per expressam habitae tum quoq satisfaciendo muneri Officij suj Burgrabiatus In Fundamento Decri seu potius Poenae Banitionis cum ejus Publicatione In Cro Plocenę Feria Tertia In Cmo Festi Nattis Sancti Joannis Baptae Scilicet Die Vigesima Quinta Mensis Junij Anno Dni Millesimo Septingentesimo Septuagesimo Sexto expte Gnosi Adami Przedpełski super Gnoso Mathia Sąchocki me non solutione Summae Centum Trzy una cum provisione pro Septem Annis provenienę nec non Iustae poenae Septem Marcarum Poln Exvi Contraventionis Decri In Fmo satisfactorio oblentae et publicato vigore Cujus ad Requisitionem Gnosi Adami Przedpełski acto Jurevincenę officiose cum supraseris Nobilibus ac praedicto Mli ad Bona in acto Contento Condescendit ibidemq Jurisdictionem suam praecustodita prius pace et securitate publica actibus actibus Jurisdicis Congrua fundavit ac post partes ad Inscribendum praedicto Mli acclamare mandavit Quo In Fmo acclamatorio Comparens

Comparitionem

Gnosu

Generosus Hyacinthus Przedpełski Filius Gnosi Adami Przedpełski
actu Jurevincens nomine Itaq ejusdem Parentis suj reprodacto supra
de actu expresso processu petijt ab Officio praesens Burgrabiali
Executoriali de Bonis citati Jurevicti Executionem seu Traditionem
Jure et peragi Sortem Summae ac processuj Correspondens in Possessionem
tradi et Dimitti Cujus itaq Offm praesens Burgrabiale
Executoriale uti litteae annuendo affectatae uti In re Judicata et
post Perductum plenarie processum ad Conscriptionem Agri
accessit Cujus Conscriptionis agrorum tenor talis W Pierwszym Polu Ug
rowym Płuszka In suo esse zostaiąca poczynaiąca się od wsi
czyli drogi koło wsi Jdącey ciągnąca się do Granicy Woczko
wskiey stay Czworgi między miedzami Jmć Pana Adama Kam
skiego z iedney a działu Brata Onegoż z drugiey strony z ktorey
z ktorey trzecią część to jest zagonow Osm Zytem Zasianych Offm
praesens Burgrabiale Parti actu exdividit Item w drugim Po
lu Płoza Jarych Sześć poczynaiąca się od drogi Ciągnąca
do Granicy Wochowskiey między miedzami ut supra z ktorey
tertiam Partem to Jest Jarych dwa ze wschodu słońca bez Zasia
wa Offm praesens pti actu Jurevincenti Dimittit Item w trzecim
Polu Pod Woźniki Płuska zagonow Dziewięć poczynaiąca
od wsi Ciągnąca się do Granicy Woźnickiey stay osmioro do
Sienia roszta Otłogu y Otmostem zarosłe między miedzami
Jmć Panow Przedpełskich Kosmakow z iedney a z drugiey strony ut supra
z ktorey Tertiam Partem to jest Dział tegoż prawem przekona
neyb Zagonow trzy parti actu Gnoso Adamo Przedpełski de
Jurevincens in Possessionem bez zasiewu tradit Post quam
Quae Conscriptionem Agrorum et Camporum Offm praesens
Burgrabiale Executoriale Gnoso Adamo Przedpełski, eosque supra
scriptos agros in Summa Centum Tyn Cum provisione
ac processu in Possessionem tradidit Dimisit voco sup
Cum Omnibus Usibus fructibus et Commodis

seri

Supraseri Mlis supraesens Nobilibus In praemissis agros Intro
misit Eumq Gsum Adamum Przedpełski Intromisit Investivit
ac In reali Pacificaq Possessione usq ad Exolutionem Summae
cum provisione ac pacificationem processus nemine Impugnante
nec Contradicenti reliquit Dcm suj Executoriali Vigore

Mathias Antonius Starczewski Burgrabius Crenz Plocens

Officium Gsens Crenz Capitt Plocen ad Obtentio
nem J. Stanisławski Przedpełski B. Plocens Tradi
tionem infraseram in Bonis inferius nomi
nandis Officiose per J. B. Plocen Gsens pro parte
inferius explananda Sub secutam manuq
Ejusdem Officij Burgrabialis Subseram reproduc
ens ad Actiandum Actisq Gsens ingrossandum
suscepit in tenore sequenti (inseratur)
Originale Ejusdem Traditionis circa acta relicta

In Cro Plocen Fa 3tia pt tm S. Thomae Apli
Pa scilicet die 23tia Mensis Decembris An
no Dni 1777

Traditio pro parte Dni
Adami Przedpełski
Serviens

1777

Jan w Płoy

1 GR. SR.

Jozef Antoni Junosza na Podosiu Podoski Woiewoda y Generał Ziem Płockich Kawaler orderu Orła Białego, y Sgo Stanisława, Znaku Hussarskiego JKMci Pułkownik.

Znaiąc obowiązek urzędu moiego, z Publicznego Prawa o Elekcyach. post ascensum vel Descensum. Urzędnikow Ziemskich iasno przepisanego, więc temu Prawu. iako y z pierwszeństwa urzędu moiego. w Przeswietnym Woiewodztwie Płockim. Zasszczyconego: Czyniąc zadosyc, a dla zupełnego żądaiącym w krzywdach swoich prędszey Sprawiedliwosci ukontentowania, Wszystkim generalnie, komu o tym wiedzieć należy y każdemu zosobna, mianowicie Jaśnie Wielmożnym. Wielmożnym, Jchmc Panom. Senatorom Dygnitarzom. Urzędnikom. y Całego Przeswietnego Wdztwa Płockiego. Rycerstwu, moim Wielce Mościwym. Panom y Braci, przy nayzupełnieyszym y nay pierwszym Chęci moich do usług Jch Oświadczeniu do Wiadomości podaie się. na Zawakowane Sęstwo. Ziemskie Płockie post ascensum. Wo Jmc Pana Rościszewskiego Bywszego Sędziego Ziemskiego Płockiego. na Kasztellanią Sieprską, iako uroczyscie teyże Kasztellany Elekcya w Przeswietney Radzie nieustaiącey. pod Dniem Trzeciego miesiąca Czerwca. Roku teraznieyszego nastąpiona. Zaswiadcza, Naznaczam do Elekcyi na wzmieniony Urząd Sęstwa. Ziemskiego Płockiego. Wakuiący, Dzień Szesnasty miesiąca Lipca Roku tego. w mieście Raciążu na mieyscu. Obradom Woiewodztwa Zwykłym Zyczą Jaśnie Wielmożnym. Wżnym mmy PPy Braci possessye pewne et Jus Eligendi maiącym, a żebyście na Wyrażone mieysce ziechawszy się w tym że wyznaczonym Dniu Talentami do tego Urzędu. y wszelkiemi przymiotami ozdobionych y zaszczyconych. Mężow z pomiędzy

siebie

Siebie Jednomyślnością Zdań lub Większością
Głosow wybrali Kandydatow, a takowych wybra
nych Czterech Kandydatow Nayiaśnieyszemu Krolo
wi Jmci Zwyczaiem dawnym Instrumento Electivo d
wybioru Woli Nayiaśnieyszemu Panu prezentowali,
Zeby zas te Innotescensye do Wiadomości wszystkim
Jaśnie Wielmożnym, Wielmożnym Jchmciom Panom y Bra
ci tym prędzey Doszły przed Wyznaczonym Term
nem do Grodu Płockiego iako własnego Woiewodz
twa oneż podać zlecam, na co się przy przyci
śnieniu Rodowitey Pieczęci własną podpisuię
Ręką Działo się w Warszawie Dnia Dwudzie
stego. Miesiąca Czerwca Roku Tysiąc Siedm
Siedmdziesiątego. Siodmego.

J. A. Podoski Woiewoda Płocki mpp

Officium psens Crenę Capitt Plocenę ad Oblationem
Mci Simeonis Czarnomski Venatoriae Rypinen
Literas Innotescenę in Ordine Electionis Candida
tor ad Judicatum Terre Plocenę ~~ab Illmo~~ post
Ascensum Illris Mci Francisci Rościszewski Ju
dicis Terrae Plocenę ad Castellanatum Lipcenę
vacanę ab Illmo Mco Josepho Antonio in Po
dosie Podoski Palatino Plocenę Ordinum Ag
lae albae et Sancti Stanislai Equite emanatas m
nuq quidem Mci Palatini Subscriptas ac Sigillo
Gentilitio cum Nigro expresso communitas repr

reproducentis ad Acticandum Actasq personae Ingrossandum Suscepit in Tenore Sequenti (inseratae) Originale Earundem Literarum circa Acta Relictum in Cro Plocensi Feria Quarta in Crastino Festi Nativitatis Sancti Joannis Baptistae Die Vigesima Quinta Mensis Junij anno Domini 1777mo.

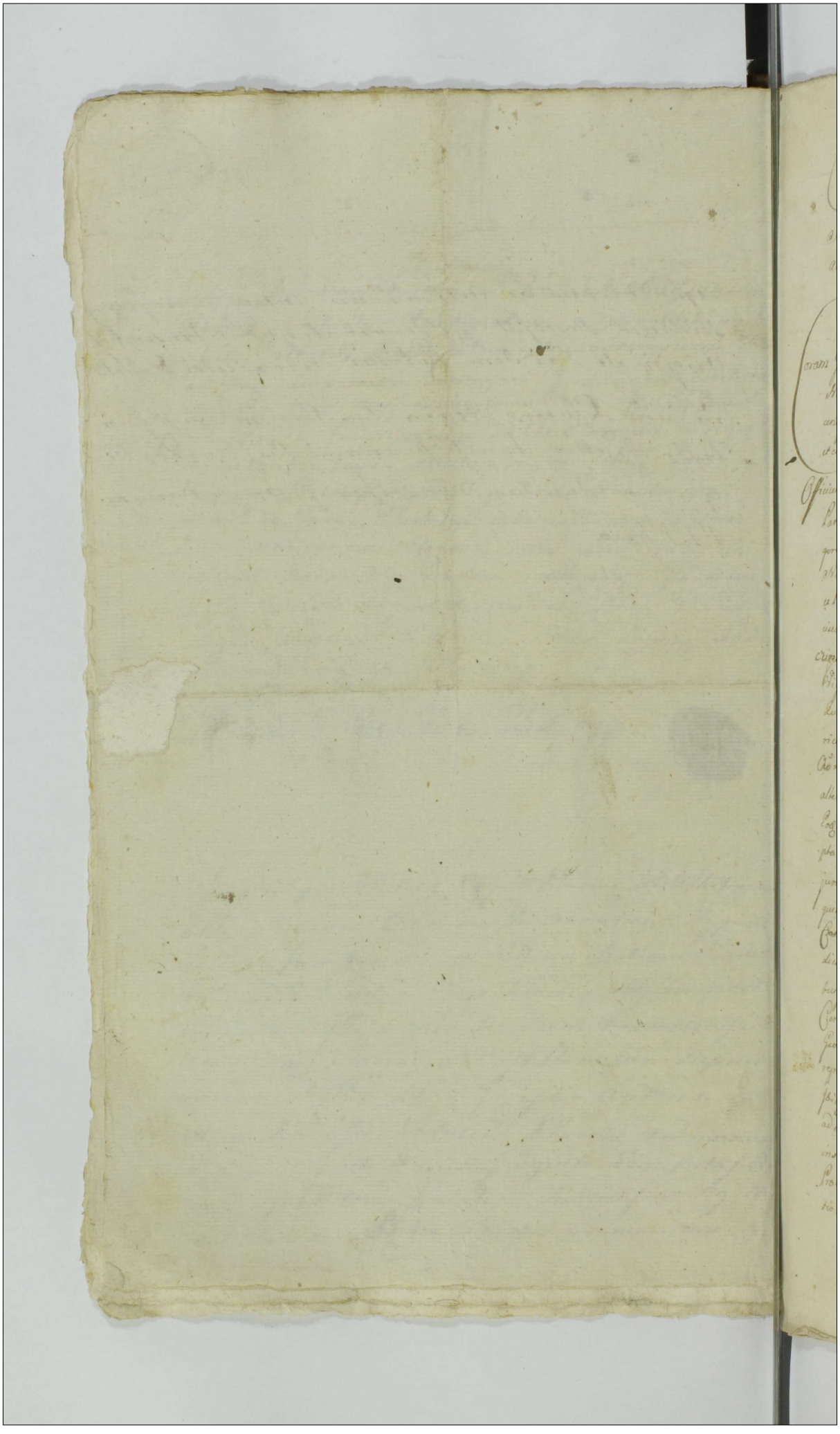

# 90

Actum in Bundo Bonorum Rkyt Nowo Feriâ Secundâ pt Festum Sanctorum Petri et Pauli Apostolorum iduat Die Trigesima mensis Junij anno Domini 1774

Coram Gnoso Simone Rudowski Burgrabio Creny Plocens in Curia Nobilium Nicolaj Gorecki et Ignatij Zaleskowski nec non Aliis Dnis Potestate Vincenty Adamowicz de Ciwiny Woyskis authicis et Juratis actum Creny Audamay et eid assistens

Officium suprascripti Burgrabiale Creny Plocens Satisfaciendo muniri Officij Parendo ad ditioni a tuo Josepho Bremicki Vice Capitaneo Creny Plocens prout Creny vigore Decreti sui potius Pene Comitionis in Cro Plocens Fra 2da in Regestra Actis S. Joannis Baptistæ Scribat Die Trigesima à Curiâ mensis Junij anno Creny et Die Gothardi Humnicki ad Jure vicinum sup Jis Francisco Pniewski et Francisca Conjugibus Tum Eva Virgine Jamnupta Sirrombus interne Germanis Jure Crimitis ratione non Solutionis Summæ Quadringentorum Sexaginta Sex Flor Polon Viginti Quatuor Pol ac Portionum Binar Denar Prima Septem alterius Simplicis Quatuor decem Marcar Polonicalis Decreto Creny Plocens Fra 2da pt Dnicam mediorem Octavæ proximæ Die Decimâ Quartâ mensis Aprilis Jonten suprascripti Martini Cognomine Czaynski Currenti prolatis adjudicatis tum Sexcentis Denar Prima Septem alterius in Substitutum Condemnationum Duplicum Quatuor decem Marcar Polonicalis Cognomet Decreto à Cujus Jure vicis Pniewskie Conjugibus et Eva Virgine Jamnupta Goszczynska Jure Michaelis Humnicki ad Jure vicinum ad solvendum junctar in Primo Satisfactionis Curia Mandatum facti obtento et publicato ad requisitionem suprascripti Gothardi Humnicki ad Jure vicinum ad Bona in Actis Contenta Condemnatis Stridem in eius Bonis Sortem Cid Dnis Heredibus Condescendet Jurisdictionem suam Officiosam Juncto dicta prius Pace et Securitate Publica Actibus Juridicis Congrua fundavit qua fundata Pars ad comparendum in Actis Contenta auclamare demandavit ad Cujus auclamationem Actibus et quia Jure Michaelis Humnicki ad Jure vicinum Actor quia Ad Jure vicinum reproducto hoc in negotio actis suis sup Cid Jure vicis per ducto Processu in certis Jobis Actis proportionata in Summa Originali in Processu Marcis ac Lucis ad extenuationem traditionem per agendi effagitat Desiderando sibi agi instantanee exposuit. Cujus idæ affectationi annuendo Prominat Agros in Proventu a Summa Originali in Processu autem et Marcis ac Lucis ad extenuationem Polonico Jdiomate peragit hæc modo Magnificus Actor Dixit

dicit

Podaie się Pluska zaczyna się od Granicza Bruskiego a koncz się do Dłgiego
czydła między miedzami PP Mythowskich z Obydwuch stron Stay troie jary
trzy na Staju Dwoie Zytem trzecie Owsem zasiane, Item Pluska zaczyna się y
gnie się iako wyrzey między miedzami iako wyrzey Stay Dwoie jaryeh Cztery
Staie Zytem zasiana Item Pluska zaczyna się y Ciągnie się iako wyrzey między
miedzami iako wyrzey Stay Dwoie jaryeh Cztery na staie zasiana Zytem Item Pluska
wtymże Polu Pluska zaczyna się od mocz dła Zgki a ciągnie się do Chrząsta
miedzy miedzami iako wyrzey Stay Dwoie jaryeh Siedem y Pół na staie
siana Zytem Item Pluska zaczyna się y Ciągnie się iako wyrzey między
iako wyrzey Stay Dwoie jaryeh Trzy na Staie Staie Zytem Staią Jęczmie
zasiana Item Pluska Prosto teyże zaczyna się od Chrząsta a Ciągnie się do
Pluska Pana Gosieckiego między miedzami JPa Miłbyckiego y Strzegocha
z drugiey Strony Pół Staią jaryeh Cztery Owsem zasiana. w Polu Jar
nym pod Brzyciu Pluska zaczyna się od Blekicia Ciągnie się do Chmielka
Stay Dwoie jaryeh Trzy na Staju między miedzami JPa Mythowskiego z drugiey
a Drogą do Brzycia Jdącz z drugiey Strony Owsem Staie Gryką Staie zasia
na Item Pluska zaczyna się y Ciągnie się iako wyrzey między miedzami JPa
Mythowskich z Obydwuch Stron Stay Dwoie jaryeh Dwa Na Staju Item
zasiana Pszenicą Item Pluska zaczyna się y Ciągnie się iako wyrzey między
miedzami iako wyrzey Stay Dwoie jaryeh Trzy na Staju zasiana Gry
chą Item Pluska zaczyna się od Chmielka Ciągnie się do Granicy Bo
między miedzami iako wyrzey Pa Mythowskiego z drugiey a drugiey
ny Drogą do Brzecia Jdącz Stay Owsem zasiana Owsem Stay Da
gie na Kturych na Każdym Staju Dwa Jare na Drugich zas Dwoy gu
siana Gryką Jarą na Kturych na Każdym po Jaryeh trzy Item
Pluska zaczyna się y Ciągnie się iako wyrzey między miedzami JPa Myt
howskich z Obydwuch Stron Stay Troie jaryeh Cztery na staju
Półtora Jarą zasianych Owsem zas Pół Stay Dwa Jarą Staiem Item
Pluska zaczyna się y Ciągnie się iako wyrzey między miedzami iako
rzey Stay Półtrzecia Jedno Grochem Drugie Pszenicą Jarą Kawałki zas Ow
sem y Lepnicą zasiane na Każdym Staju tey Pluski Pół Jaryeh Cztery
Item Pluska zaczyna się od Starku Ciągnie się iako wyrzey między
miedzami Pana Mythowskiego z drugiey Strony Potok
ra Brzeskiego od Starku Pół Staią Dobrego Nie zasiane ugorowane
Jaryeh pięć Drugie zas Staie zakoskiem wychodzące Jaryeh Trzy mier
Gro

Grochem zasiana w Polu Ugorowym Płusc zaczyna się [illegible]
nay pierwsza od Gościnca Płońskiego od Smugu Ciągnie się do Strugi
Cieszkowskiey przy Granicach Smugiem Idącey miedzy miedzami zoby
dwuch Stron P.P. Mystkowskich Stay pięcioro Jarych Dziesięć na
Staju Czworgiem Stay Podorana. ~~Postquam~~ Co się tyczy Budo
wnito się tylko Podaie co niżey Specifikowane w takowy Sposob zostaie
Stodoła na wschod y Zachod Stoiąca w Słupy y Dyle Stawiana o
Dwuch Semsiekach Klepisku iednym u ktorego Wierzeie z Desek od
wschodu Słońca w Dwa Przesła Semsiek będący czyli Połowa tey Sto
doły Podaie się JP. Unieckiemu zwolnym Obydwom Stronom
używaniem Klepiska tey Stodoły Połowa ~~Dobra~~, Poszyta Snopem
Dyle po Części pogniły reparacyi w niektorych mieyscach potrzebuie
także Chliw na Południe y Pułnoc Szczytami Stoiący o trzech Przesłach
od Południa czyli od Stawu Podaie się Dwa Przesła JPanu Unieckiemu
do ktorych są Drzwi z Desek na Biegunach Drewnianych Szkobel y
wrzeciąz żelazne Pułap po Części z Tarcic [illegible] układany te Obydwa Przesła
Dobre nowe w Słupy y Dyle Stawiane Snopem poszyte trze
cie zas Przesło zostaie się na Gruncie. Postquam Conscriptionem Cinser
tor agror et Aedificior cunq suprascriptis G. Uniecki acto Jure vincens
in Cnominatis agros usq ad exolutionem Summae suprascriptae Originalis
extenuationem autem Processus hoc in negotio perducti Mariar ac Licitar
cum omnibus Eorundem agror attinentiis et pertinentiis usibus
Fructibus et Commodis totaq supellectili Domestica dimittit in
Possessione Pacifica nemine impugnante nec contra dicente reliquit
Praesentibus Duobus Nobilibus ac Ministeriali in Actu Contento
in Possessionem praenominator agrorum in Summa supra exarc
ta Quadringentor Sexaginta Sex Tyny Grossorum viginti Quatuor
Polonicalium totoque Processu intromittit investivit Dum
ti

Decreti sui Executorialis praesentis Vigore
Simon Rudowski Burgrabius Crn Plocens

Officium praesens Crn Capitli Plocens ad oblationem G. Michaelis Umiecki Traditionem infrascriptam in Bonis Superius inferius nominandis pro parte Sui offerens officiose expedit manuq. B. C. Plocens subscriptam reproducens ad actionis Actisq. praesens ingrossandis Suscepit in Tenore Sequens (inferatur) Originale ejusd. Traditionis circa Actus praesens relicto.

In Crō Plocen Sabbato postridie Festi S. Petri in Vinculis Scilicet Die 2da Mensis Augusti Anno Dni 1777me

Actus peractae Traditionis in Bonis Mysl thowo pro Parte Ill. Umiecki Servens per Off. Burg. Expedit 1777me



I.GR.SR.

Officium Campestre Granitiale Camerariatus
Palatinatus Plocensis pro Expedienda Condescen
sione Granitiali inter Bona Ultowo Venerabilis
Capituli Cathedralis Plocens. Praestimonialia
ab Una et Bona Zgorzale Terrestria Parte
ab altera Literis Innotescensialibus ab Illmi
Mfico Maximiliano Brunone Comite in Mag
kowy Sierakowski ~~Equitis~~ Ordinis Sancti Stanislai
Equitae Terrar. Pltus Plocens. Succamerario
emanatis pro Die Vigesima Septima men
sis et Anni Praesentium Determinatis Per
Eundemq. Illmficum Succamerarium Seu
Officium Campestre Granitiale Camerariatus
Pltus Plocens. Mente Complanationis Cer
tae in Ordine Sipandor. Scopulor. inter
easdem Partes Conscriptis expedienda ad
requisitionem Per Illmis Rendissimi Mi
chaelis Mdzewski Canci Cathedralis Plocens.
et Consistorij Plocens. Surrogati Judicis
cerae Bonor. Ultowa Praestimonialium Posse
soris Licet Condescendere intendit Cum
Vero ob rationem Praesentis temporis au
tumnalis Locor. Lutosor. et Magnitudinis
aquar. ac ob alias Rationes et Officij Sui Le
galitates eadem Condescensio effectuari non

Potest

Non potest Ideo ne Partes ex translapsione
Designati Ejusdem Condescensionis Termini
aliquod Detrimentum Patiantur ob Ra
tiones Superius Expressas Trnum Pmissae
Condnis ad Diem Tertiam mensis May
anni Futuri Millesimi Septingentesimi
Septuagesimi octavi Cum Omni tam
Complanaonis quam Literar Innotescen
zialium Vigore prorogat et Differt.
Conservando Trnum Partibus tam Prin
cipaliter inter se agenae qm Collatera
libus adcitati talem qualem ad pre
sens habere Possunt Comparendi Pa
ratum Peremptorium. Quam quidem
Prorogationem in Loco Sipander Sco
pulor per Mlem quemvis in Pzentia
Duor Nblium Die et Trno per Litera
Innotescenziales Pfixo Pmulgandae et ac
Crenae Plocenae oblatuandae esse Vult et
Declarat Datum in Bonis Karzy Resi
dentiaq Solita Die Vigesima Quarta
mensis Novembris Anno Dni 1777.

Adamus Łączynski Camerarius Granitialis Illustr Plocen
Offm pzens Crenae Capit Plocenae ad Oblatidnem Gnimy
Offm pzens Crenae Capit Plocenae ad Oblatidnem G. Pauli Chmie
lewski Actor Trium Plocenae Susceptam Prorogatidnem in
scripti actus Condnis Gintis in Bonis infrasponenae expedienae per
intro Contentum G Camerarium Granitialem Plocenae facti et manu

ipsius propria subscriptione reproducendae ad alticanae Actis quorum
ingrossamen suscepit in tenore sequenti (inserat) Oti-
ginale Ejusdem Prorogationis circa acta relicta
Actum in Cons. Plenary Fra. Sta. pt. Fm. Sanctae
Catharinae Virginis et Martyris proxa scilicet
die 28 mensis Jlris Ao. Dni. 1777.

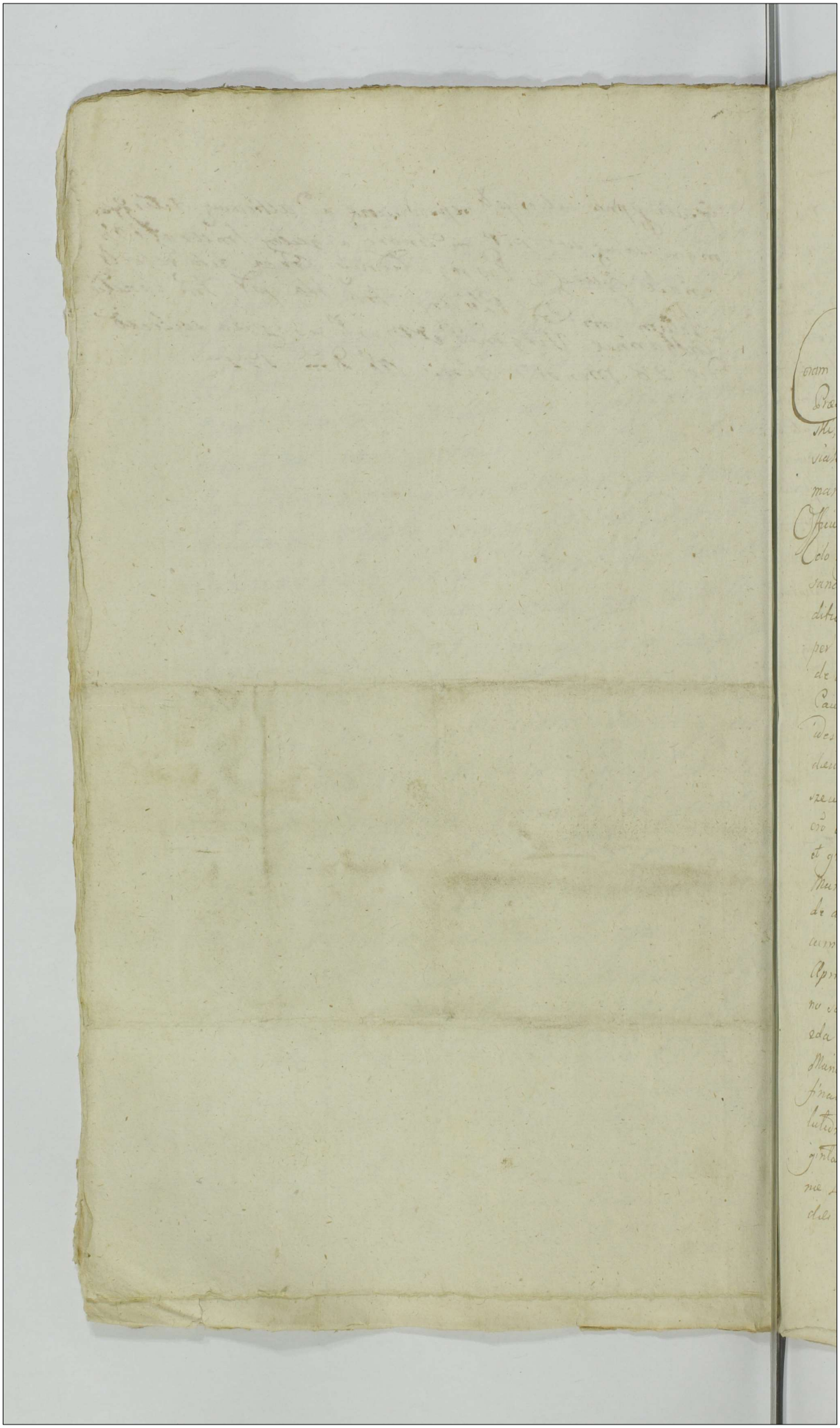

Actum in Bonis Zagrobka Sorteq Gnosi Adami Jaroszewski Citti Jure victi Hereditt Feria Tertia post Dominicam Cantate proxima scilicet Die 29 Mensis Aprilis Anno Domini 1777.

Coram Gnoso Joanne Niedrosky Burgrabio Crenę Plocenę In Praesentia Nlium Joannis Chybowski et Mathiae Goszczenski, nec non Mnlis Rni Gnalis Provicli Mathaei Baniasiak de Klenciewo authi et Jurati ad actum psenę acclamanę assumpti et cunę acclamanę.

Officium Suprascrum Crenę Plocenę Executoriale, Inhaerendo Legibus Rni de peragenę executionibus eo nomine sanctis, satisfacienę quoq muneri officij sui, parendoq additioni a Judicio Officij psenę ad suprascra peragenę per expressum in Personam sui habitę Vigore itaq Decri de actu ejus in Cro Plę in Trnis Querelarum ac Officij Causarum Feria 2da post Dcam Laetare Quadlem proxima idest 18. Mensis Martij Anno Dni 1776. inter G. Thadaeum Przedpetski actt ab una et G. Adamum Jaroszewski Citt. Jure victum parte ab altera Lati, quo Decro est injuncta solutio Summae Septuaginta Quatuor Florenę et grossorum Quindecem Polonicalt. ac poenae Lucte Septem Marcarum Polonicalt. tum binarum Condemnationum Unius de actu ejus in Cro Plocenę Feria Secunda post Dominicam Misericordiae proxima scilicet Die 22 Mensis Aprilis mente Decri superius de actu exarati in Termino satisfactorio circa Mamnem, alterius quoq Ibidem Feria 2da Pridie Festi Visitationis Gloriosissimae Virginis Mariae die prima Mensis Julij in lucro ultimariae fortis finalis ac indilatae facienę executionis intuitu non solutionis Summae superius in Decro expressae Septuaginta Quatuor sl. et grossorum Quindecem Polonicalt ac poenae Lucte Septem Marcarum Polonicalt ex parte G. Thadaei Przedpetski actt Jure vincenę super G. Adamo

Adamo Jaroszewski Citto Jure victo utrasq Anno 1776. ob-
tentas et publicatas, Deniq Decri 2di ultimarij post ob-
tentas superius de actu Specificatas Condemnationes ac
plenariam Convictionem de actu ejus In Cro Plq in Trnis
Querelarum Feria Secunda post Dominicam Misericordiae
proxima nimirum die Decima Quarta Mensis Aprilis Ao 1777
inter Eiusdem G. Thadeum Przedpetski ab una et G. Adamum
Jaroszewski parte ab altera in Contumaciam Lati Ex
Instantia itaq suprascri G. Thadei Przedpetski actu Jure vin-
cens cum Supraseris NN. ac Mrli in actu Contentis
et expressis ad Eadem Bona Zagrobka Officium Burgrabia-
le Condescendit, Jurisdictionem suam Officiosam praecu-
stodita prius pace et Securitate circa actus Officiosos
servari solitt voce suprascri Mrlis fundavit, partes
utras ad sui praesentiam acclamare injunxit. Quo in
Termino acclamatorio Comparens toties dictus G. Tha-
deus Przedpetski petijt Officium Burgrabiale Executo-
riale Executionem de Praefatis Bonis Zagrobka pa-
ri et peragi. Cuius affectationi Officium Burgrabiale
annuendo pro ipsius plenarie super parte Citt perducto
ac Decro ultimario ad Traditionem Conscriptionemq
agrorum sese Contulit, Cujus Conscriptionis Sequitur
tenor ejusmodi. Nayprzod w Polu Ozimnym pod Jaros-
wo Ciognącym się Płuska za Stodołami Innych Szla-
szemascie Zagonow w sobie maiąca przez stay pięcioro
gnąca się miedzy miedzami z obydwoch stron Jmc Pa
Dzierżanowskiego, ktoreyto Płuski Zytem zasianey połowę
to iest Osm Zagonow teraznieyszemu Posessorowi Offi
Burgrabiale podaje. W polu Jarym Płuskey zaczynaiącey
od Drogi a ciognącey się ku Jaroszewu Dwadzieścia
Zagonow w sobie zawieraiącey pięciorgi stay miedz

miedzamy Jmć Pana Dzierzanowskiego będącey Połowę to jest
Dziesięć Zagonow Jmć Panu Przedpełskiemu puszcza się w Polu
Ugorowym, Płuska zaczynaiąca od Drogi ktora iest przy
Wsi Zagonowskiey w sobie zawieraiąca, miedzy Miedza-
mi Jchmć Panow Dzierzanowskiego z iedney a Bojanowskie-
go z Drugiey strony leżąca ktorą temuż teraźnieyszemu
Aktorowi podaie się. Post Cupis quidem sufficienter Con-
scriptionem Agrorum G. Thadaeo Przedpełski actu jure vincen-
tam in summa Originali Quatuor aurorum hungaricalium cum pena
lucta septem Marcarum Polonicalium quam perducto Processu
videlicet Condemnationibus binis Unius in Termino satisfactorio
alterius in lucro ultimanae fortis finalis ac edilatae faciendae Exe-
cutionis me non solutionis Summae supraseriae sup Citto
jure victo obtentis in actualem et pacificam possessionem
praefatos agros Officium Burgrabiale tradidit ad extenuationem
~~tradidit~~ et exdividit, et ad Intromittendum actu jure vincendum
suprascriptum Mnlem addidit, Qui Mlis satisfaciendum Depu-
tationi suae cum suprascriptis NN in actu expressis actu ju-
re vincendum introduxit, Pacificamque Possessionem Novo possessori
usque ad extenuationem Supraseriae Summae Officium
Burgrabiale assignavit Decretum sui Executorialis Vigore et grossorum
Quindecim Polonicalium

Joannes Niedrosky Burgrabius Crenae Plocensis mpp.

Officium Crenae Crenae Capitulo Plocensi ad oblationem G.
Thomae Szawłowski Traditionem Infrascriptam in B inferius
exprimendam per G B C Plocensis expedit manuque ejusdem
G B Subscriptum reproducendum ad Acta canonicalia Actisque
Crenae ingrossandum suscepit in tenore sequenti Inse-
ratur Originale ejusdem Traditionis circa Acta relictum

In Cro Plocensi Sabbato post Dcam Jubilate proxo scilicet
Die 16 Mensis Maij Ao D 1756

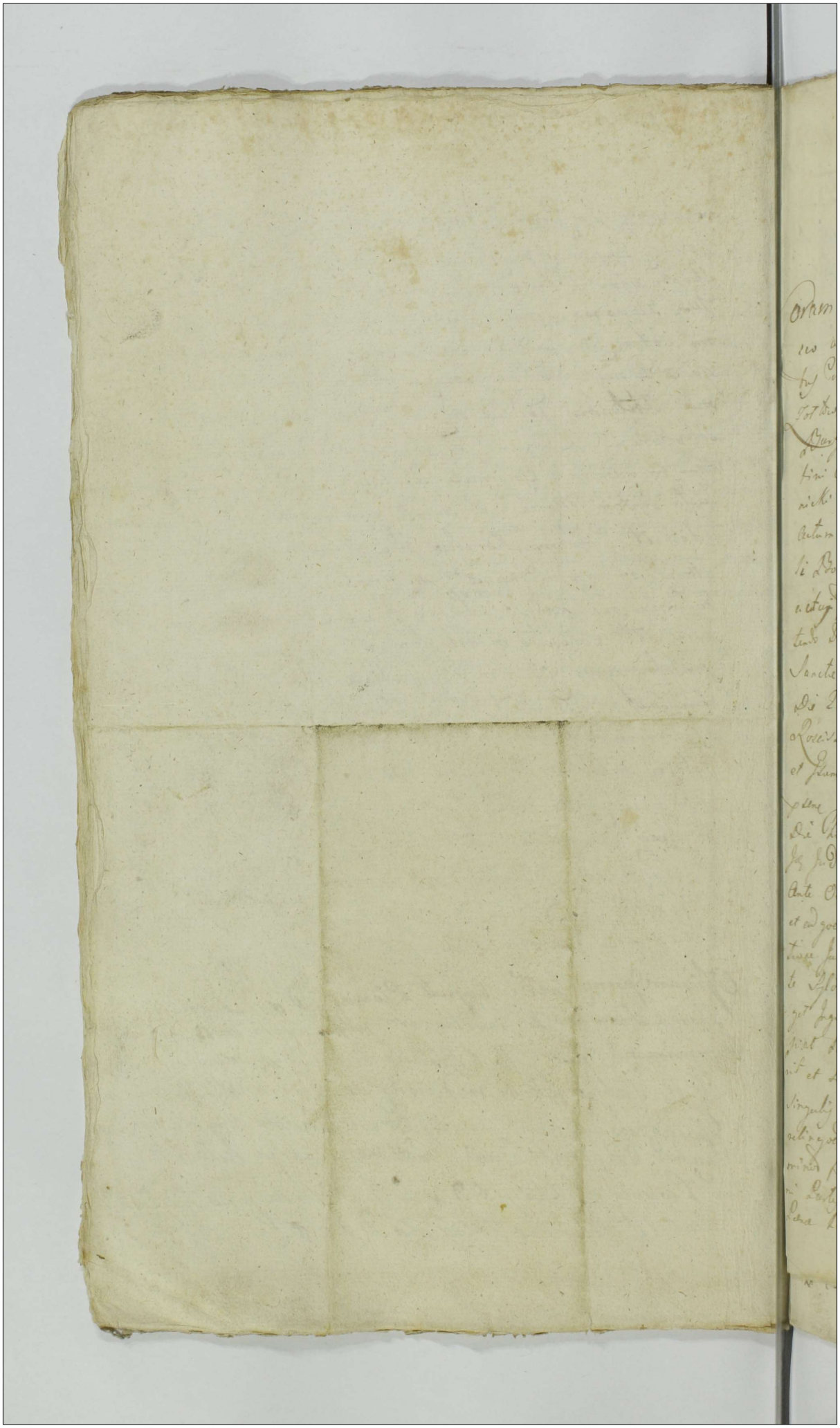

Actum in Iudicio Bonorum Remulcorum in Ino sedes
ensi ni Parochiae designato Feria Quarta Ante
Festum Sanctae Margarethae Virginis et Martyris
videlicet Die Nona Mensis Julij Anno Domini Mille
simo Septingentesimo Septuagesimo Septimo.

Coram Me Joanne in Jurowo Jarowski Subjudice Jane
sew a Ciostkowo Ciostkowski Notario Terrestri Plocens Judi
cij Condescendentialibus in Locumtenentiam Medicae Josephi Paul
Jotkowski Vice Notarij Insti Plocens Laurentij Sokolnicki
Dworzanin Civ Plocens Melchioris Milczynski Valen
tini Jaroszewski Joannis Bartkowski Matthiae Zgle
nicki Petri Zochowski tum et aliorum Plurimorum ad
actum istum Congregatorum Nec non Mei Pri Glis Leonardi Lan
si Dobrzenicz de Dobrzewo Cometh num Authtis et Juramti
citus istius ad stantis et Officij Auctoramti Judiciarii Jnstis
tendo dem Judicij Sui De Acto Ejus Jta Ita Acta Fu
Sanctae Agnethis Virginis et Martyris proxime Scilicet
die 20 Mensis Januarij in Bibliotheca Jstius Meum Thomam
Rozciszewski Vicem Locumtenentem Actis et Acta ab Una
et Jtem Lucam Sibski Acta et Acta Data ab Altera Anno
praesenti ad Regestrum Earundem Partium pro
die Hodierna in Actis Contenta Assistentiae Designatis et Ter
Jdq Judicium in Fundum Bonorum Remulcorum Condescendentium
Ante Omnia Comportationem Documentorum Proprietatem Sylvae Da
et eo quem spectare debebunt Enucleantium pria Comprobā
tione Juramenti demandat. Quibus Comportatis de Proprietā
te Sylvae Damni Injurij ac Violentiae ingerat in vesti
get Inquisitiones expedit Juramenta ubi opus erit exci
tat Dominicationem exercitionis Sylvae Cui et Ago Competit
rit et Ei Juste debebitur Decernat Partes in Omnibus et
singulis Pretensionibus Nihil in Actum et Resolutam
relinquendo pro Legum Justitiae Documentorum ac Ter
minorum praebitor Deducat Disputet ac Medietate Cujus Decidi
ni Partis Sapere et acquirere Judicaturus patet Sub rigore
Poenae Damni debebunt Cum injunctae Assistentiae Salvis Jnjun

Ita

praemissa in se adisserente pro via Omnimoda Securitate Condes
cendendo Jurisdictionem Suam Officiosam fundavit et Par
tes ad Inscribendam Comparitionem Acclamare Mandavit Qui
bus Acclamatis et Quidem Mco Thoma Rosciszewski Bocilla
tore Raciążensi Actor et Cito Pltr et Tso Luca Szelski Cito
et Actor Pltr Coram Judicio Suo Condli Comparens et Secum
Judlter Controversiae Quod Partium Controversijs exauditis
Judicium Praesens ad Executionem Decri Judicij Sui ex Quo
praesens peragitur Actus Accedendo Statuit Quatenus
Partes Documenta Proprietatem Sylvae et ad Quem Spectare
debebunt enucleantia Comportent. idq Innistanti et Qui
niam Satisfaciendo Sententiae Judicij Sui Documenta
Proprietatem evincentia Comportarunt Summarios Eorum
Documentorum Conscripserunt Manibus Suis Subscripse
runt Judicio Condli ad Resolutionem Porrexerunt in Quo
Comportatione non persistendo Sufficientiorem Comporta
tionem Ab invicem a se Urgent et loco Sufficientioris
Comportationis ad Juramentum se se trahunt. Proinde admis
sibilibus Eisdem adinventis additur Mlis in Eam Juramenti Ro
tham prout Documenta realiter Comportarunt et Penes se
Pars Parti in Detrimentum Causae praesens nihil quidquam
Celavit et pluris Eorundem praeter Summarijs Specificata Com
portare potest Quod Juramentum in attendentia Judicialia
petiterunt Quo attento Juramento praemissis Partibus ab Ad
riori Comportatione liberis pronunciatis Judicium experiri mand
in experimento. Licet quidem ex Documentis Comportatis Judicio Sui
Constat primo et Originaliter Nlem Dorotheam Gruszczynska
Filiam Otto Ni Joannis Contem vero Ni Stanislaj Kosinski Dicti Cma
in Assistentia Mariti et Parentis Sui tum Nlem Adamum Annos
Sexdecim habens et Annam Virginem Innuptam Kosinskie Filium et Filia
Cum Authoritate Eorundem Partium Suae Nli Alberto Szelski
Otto Nicolaj Filio Sortes a Nli Stanislao Kosinski Marito
Parente per Consortem et Matrem quesitas Una cum Sylvis et Ar
ris in Bonis Samborz et Ramutowo existentem Coram Actis Cre

Placens

Plocens Feria 5ta in Crno Festi Decollationis Sancti Joannis Baptæ
Anno 1620 Jure Hereditario resignasse, et post Eandem Res-
gnationem Nlem Mathiam Kosinski ob Francisci filium et
supranotatum Albertum Szelski legentis Anno 1620 Cro
Eisq coram Actis Feria Sexta Ante Fm Nativis S. Joan-
nis Baptæ Sortes in Bonis Sambor Eunq Nlem Mathiam
Kosinski ob Francisci filium ab vero Nlis Stanislay
Kosinski Fratrem germanum dictos Czmuchy cum Nli Alber-
to Szelski ab Nicolai filio pro Sortibus in Bonis Sambor
tam ex Capite Parentis Sui Haereditario quam a Nli Petro Ko
sinski Fratre Suo Germano Jure perpetuo acquisitis et in Eisq
Bonis habitis in Sortes similiter prefati Nlis Alberti Szelski
in Bonis Ramultowo Kosinskie a Nlibus Kosienskie Czmuchy
acquisitas et ad Eunq Nlem Szelski pertinentes cum Kowalibus
ob aequalem Commensurationem cum Duabus Partibus Divisonij
Rubetorum ~~per Actus Divisionales~~ in loco dicto Czma
ochowizna per medium tenendis Commutasse. et ex post in Anno
1626 Coram Eisdem Actis Cretæ Plocens Fm 4ta p Dm
Quadlem Nlem Albertum Szelski ob Nicolij filium Nli Pe
tri Szelski filio Suo Sortes in Bonis Sambor sibi Hereditarie
cum Salva post Mortem prefati Nlis Alberti Szelski Parentis
aequalis Divisionis in alijs Bonis ubivis Consistentibus
inter alios filios Suos et Fratres prefati Nlis Petri Szelski
relicta per custodita abresignasse. deinde Nlem Paulum Szelski
ob Jacobi filium Nli Alberti Brochocki ob Valentini filio
easdem Sortes Suas hereditarias a Nli Petro Szelski filio ob
Alberti Super Bonis Sambor et Ramultowo acquisitas cum
Sylvis Bonis ex Rubetis Coram Eisdem Actis Cretæ Plocens
Sabbo p Fm Visitationis BVMariæ Anno 1643to. Jure
perpetuo Donationis disvendidisse. Suos vero Albertum Joan-
nem Valerianum Brochocki ob prod Antonij Brochocki et
Constantiæ Miszewska Conjugum filios ob vero Alberti
Brochocki de Sylvas seu Rubeta in Bonis Ramultowo

acquisitij

Sylvam

aegrisantis Nepotes testante Lena Contumacia in Jrnis Querelar
Plocens Fria 2da pō Fm S. Andreæ Apli Anno Dñi 1709 re
ex Instantia Gsor Stanislaj Jez et Mariannæ Cielkowska Con
jugum Super Ejus Gsis Brochockie Vre Denegationis non in Su
Sylvis Divisorio Sibi Serviene) in Bonis Ramulowo existen
bus Sed in Divisorio Gr. Luce Mosakowski obtenta Propri
tem Sylvæ dicte Brochoczyzna Antiquitus a Nbis Konon
"Gsos Sulskie et abaja Gis Zelskie Gsos Stanislaum Brochocki Landem litem Intuita
"aegrisita demonstrasse. continuandoq; Eandem litem Intuita
Excisionis Sylvar Supradatos Successores Gr. Antonij Broch
cki cum Gr. Stanislao Jez Intuita Excisionis Sylvæ Broch
garee in Bonis Ramulowo Sid Decem Donalitatis ex
Ordr Dictar sub Actu Vre Cele. Curie Dm. Septuagesimæ
Anno 1710. in Bacia ob Grapationem Residentiæ in
citate Plocens in Judicijs Cens Plocens Inter Partes Eosdem
Subsecutum exportasse. Eodemq; Decreto Sylvam in Bonis R
mulowo justa Sue Divisoria habitam ~~ostendisse~~ de
cudisse Eosos Gsos Brochockie ut pote Joannem Valerianum
Petrum Gr. Nbis Antonij Brochocki Filios Casimirum
Gr. Alberti Filium et Filiastrum Suos et Gsor Stanislaj
et Alberti Fratrum Suor Germanor Vre tum Mediante Co
tractu Resignatorio quam Ipsamet Donatione Coram Curia Cens
Plocens Sabbo pō Fm Natis S. Joannis Bapte Anno 172
Gr. Stanislao Jez Gr. Martini Filio Integram Sortem Suam
Bonis Samborz cum Attinentijs et Sylvis Nihil penitus e
piendo Jure perpetuo abresignasse penultimum Successo Gr.
Stanislai Jez Ut pote Gsum Petrum Jez in tegualium Bona
Samborz Heredem et Amicum Successorem Gr. Luce Sulsk
presentem Sid et Actori Bona premisse Samborz cum Attin
tijs ex Variijs Contractibus Congrisita pro Summa Vigint Mi
um Lyrar Mediantibus Officijs Transactionibus de Jure requis
pobis'mum Resignatione Coram Curia Cens Plocens Sabbo
Vigilia Festi Sanctor Petri et Pauli Apslor Anno 1716 mo
Sed Reassumpsisse Eundemq; Gsum Lucam Sulski Infestum Gr. Samb
ergq Sortem Gr. Luce Mosakowski

modernum

3413

Modernum Haeredem Decretum Compromissoriale in Fundo
Bonis Samborz Feria Secunda Ante Fm S. Thome Apli
Anno 1763. Inter Eundem Jum Lucam Szelski ab Una
et Ob Jum Laurentium Moszakowski Burgravium Crenz
Plouen Lamutowo Coheredem
Plouen Parte ab Altera prolatum et ad acta Crenz Plouen
Feria 4ta Ante Fm SS. Fabiani et Sebastiani Martyrum
Anno Sequenti 1764. Modo Oblata porrectum Super Li-
berum Ineisionem Sylvae in Bonis Samborz et Lamutowo
Utrij Partis Suo in Divisorio ita tamen ne Unus in Alterius
Divisorium incurrat et Damnum inferat ea portasse Jpsius
Sui Decreta ad Ineisionem in Propriis Sylvis esse habitum
probasse. Patres Haeredes et Usum Continuum sine quodam Prae-
dilivio ad Bona Samborz hereditalliter esse in super approban-
do Superscriptas Transactiones Perpetuitatis Proprietatem
Sylvae in Bonis Lamutowo juxta Divisorium sitae ad Bo-
na Samborz spectantis tam Dictum Jm Petrum Jez olim Stark
sky Filium Ultimarie Jm Luce Szelski Moderni Haeredis Jpsius
Datorem quam et Jeam Mariannam Brochocka olim Jm Mart-
ini Brochocki cum olim Jo Lucia Turowska procreatam Filiam
olim vero Jeod Joannis Brochocki et Theresiae Grabiancka Conju-
gum Neptiseam enim olim Jm Antonij Brochocki Serkiem Bo-
Samborz et Lamutowo Haeredis Proneptiseam Jm Custos An-
tonij Wilewski Contra Suos et Alios Concurrentes in viris
extant elucidando Attinentiam Sylvae in Bonis Lamutowo sitae
ad Sortem in Bonis Samborz Spectantem per Suos Actorales
es Jo Stanislao Jez ab signatam et quidem per Jpsum
Petrum Jez Jm Actu post Dm Sexagesimae Scilicet Die
Decima quinta Mensis Februarij Anno 1773 Jam Ac-
tem per Jeam Mariannam Brochocka Jm Antonij Wilewski
Contem in Plonsko Feria Actu In Crne Fest. Purificationis
BVMariae Scilicet Die Tertia Mensis Februarij Anno
Presenti Precedente Contractu Resignationis Actus Utrinq; his Re-
gnationibus in Mallo Uterioris Actuum tam Suos An-
tecessores quam Ejusq; Jm Petri Jez in Personam Jm Cypria-
ni Jm Lucae Szelski Bo Samborz Moderni Haeredis Supra-
dicti Jm Coram Actis Crenz Plouen

Sylvam

Sylvam Originaliter Ssd Kosienskich exposit ad Ssem Dro
Szolki deventum et exinde Brzechoczyzna de Volitatum
in Bonis Damutowo existentem Divisionis demonstra tem
antiquitus ad Bona Sambor spectantem recognitis Ejdem
Ssu Lucae Szolski Moderno Haerdi [illegible] per
petuo Jure tenendam agnoscisse. Verum quoniam ex ad
verso Meum Thomam Rozniszewski Locumtenentem Lucen
Dr Damutowo Modernum Haerdem Ssu Lucae Szolski Dr
Sambor Haeredi liberam Inscisionem Sylvae in Bonis Damuto
Silva per Eundem Ssum Szolski sibi Usurpata prout Per
Allegat denegasse Meuribus et Finis devastationem Sylvar
Part. Citatae Objecisse et ad Judm Trae Lucen Inhaltu De
statutionis Sylvar ac Dandi Caleuli Bonificationis Damn
Cui Eundem Ssum Lucam Szolski Item movisse, et Usum Antiqu
Bonor Haerdi Sambor Parte actorea Inferente prohibuisse Quo
circa Suspensa Resolutione tantisper totius Negotij ad Inscisionem Divisionis Sylvae dictae adpraecens Brzechoczyzna et m
Ante Ssos Kosinskich Judicium accessit. Qua peracta Inscisio
Judicium plens Comde de Usu Antiquo et Possessione Continu
ac Situatione Locor ad existentiam divisionis quorum et ad quae
spectare tenentes Inquisitionem idq instantanee expediendam Cen
set et decernit. Quatenus Suprascripta Partes Intuitu Propriet
Sylvae Brzechoczyzna voeitate et si ad Bona Sambor per hae H
debetur Interrogatoria Conscribant, Sibi adinvicem Communicent,
Testes XX rej gestae bene gnaros Statuent, Juramentum Supe
incorruptionem Testium praestent, Testes sibi Communicato
Subscribant, et quoniam Satisfaciendo Sententiae Judicij Sri J
Interrogatoria Conscripserunt, sibi Communicarunt, Testes Subscri
runt Juramentum Super Incorruptionem Testium postierunt, u
inde Partes Eadem Judicium plens Satisfecisse advenit, e
ad Actionem expediendam Inquisitionem Condescendit, Quibus
Actis et Mentura deliberatione examinatis ac trutinatis Quae
ejdem tam et praefatis Inquisitionibus Suum per Judicium e
Actis Quam et Documentis plene in Hac Causa Comportatis
caelenter probatum est tum et Resisione Sylvae Suum per
Judicium Jacta Lucalenter probatum esse ad Nem Alber
Szolski

Szelski Nicolai filium a Nobilibus Kosienskie Dictis Czmachy
et Dorothea Gruszczynska Nobilis Stanislaj Kosinski Dicti
Czmach Comite Matre Sortes in Bonis Samborz cum Sylva
in Bonis Ramutowo Jure Hereditario ~~acquisivisse~~ in Anno
Millesimo Sexcentesimo Septimo acquisivisse Easdemq
Sortes Hereditarias cum Duabus Partibus Rubetor in lo
co Dicto Czmaczkowizna per Gsum Sub Nobilem Albertum
Szelski acquisitas posterioribus Transactionibus ad Ob Gsum
Albertum Brochocki deventas esse et exinde prohibita Diviso
ria Rubetor in Bonis Ramutowo existentium per Usum
Continuum Brochoczyzna appellasse et a Successoribus Bro
chocianis ejusdem Ob Gsi Alberti Brochocki filijs per
Ob Nobilem Stanislaum Jez Una Cum Bonis Samborz
Sylvam ~~acquisitam~~ in Bonis Ramutowo acquisitam Signis lapideis ad Circum
ferentiam Latitudinis et Longitudinis in Sex locis inter
Metas Sylvae Mossakovianae et a tertia Parte Sylvae Ko
sienscyanae in Bonis Ramutowo existentem ~~acquisitam~~ Obsignatam
prout ex Revisione et Inquisitionibus apparet in Sui
Possessione et Usu Continuo ad Bona praefata Samborz ~~Spec~~
Spectanti Juxta Obloquentiam Transactionum habuisse et pro
Commodo Bonorum Samborz sine quodam Impedimento Alio
Coheredum Bonorum Ramutowo in Divisorijs Brochoczyzna appel
latis participasse et Incisisse De Nomenclaturis eorundem Di
visorium in Sex locis Manentium Primum Divisorium Ma
gnum vocatum inter vias existentem deinde circa Panetem
Br Sczytno et Kosino Przecz Czmachowski nominatum
tertio Olszynki quarto et Quinto in locis Binis Dictis Kaczy Sexto
in loco Dicto Pulko et his in Omnibus locis Proprietatem
Sylvae Inquisitionibus deduxisse et Documentis Authis
probasse ex Jure vero quaesito Ultimarie a Gso Jez ~~Sylvam praedictam~~
et Successoribus Brochoczyanis Sylvam praedictam ad
Gsum Lucam Szelski modernum Actorem deventam esse
documentis demonstrasse. Quo circa propriorem Eundem Gsum

Lucam

Szelski Bonor Samborz et Sylvae in Bonis Ramutowo ~~Dicto~~
ad praesens Brochoeczyzna et in ante Kosienszczyzna H ~~Dicta~~ ~~Ob~~
~~minata~~ ~~Kosienskich Dictorum~~ ~~Ob~~ ~~Mariam~~ Dictorum ~~Czmachy~~ ~~Haere~~
~~dem Circa proprietatem tam Documentis quam Inquisi~~
~~tionibus deductam et probatam~~ ab Ob. Nobilibus Kosien
skie Dictis Czmachy per Ob. Nlem Albertum Szelski acquisitae et ab
Ejusq. Szelskie ad Ob. Jsum Brochocki deventae modernae Haeredem ad Com
probationem Juratoriam Proprietatis praemissae Sylvae et Ulg.
Continuae Ejus ad Bona Samborz Inquisitionibus deductae
Judicium praesens Condle adinvenit et Statuit Quatenus
Suprascriptus Jsus Lucas Szelski in Eum Juramenti Ro
tham prout in Sylva Ramutoviene Divisoria ad Sortem
Brochoeczyzna Spectantia Judicio Circa Revisionem de
monstrata primum Magnum Nominatum Com Wava
libus recte positis Inter vias existens cum Minimo Eorum
Eorundem Wavaliorum Decursu alias Kliniken
Secundum transversum penes Granitiem Bonor Chel
stowa ad Bona principaliora Sczytno Spectantem
ex Una et Angulariter ex Secunda Partibus penes Gra
nitiem Bonor Kosina Jacens, Tertium Olszynki Quar
tum et Quintum Kąty Nominata Sextum in loco Dicto
Pulko Modo Infrascripto Idiomate Polonico ad Longi
tudinem et Latitudinem Com Signis Antiquis et Mo
dernis renovatis Conscripta Jure Haeredito Juxta Con
signationes Antiquas juste et legitime ad Eundem
Jsum Lucam Szelski Spectare debentur et ad Oblo
gentiam Transactionum pertinent Comprobet idq.
ministrant et addit. Mlis in Actu Continens ~~ad pronun~~
~~tiandam~~ J. ad pronuntiandam Eandem Juramenti Rotham
Tandem Suprascriptus Jsus Lucas Szelski in attenden
tia Partis observata Juramentorum Solennitate Comproba
vit Qua attenta Comprobatione Judicium praesens Condle
Ultimarie a Jsi Brochocki ad Jsi Jez et a Suc
cessoribus Ejusq. Jsi Jez ad se Actu Modernu deventae Suprafatum haeredem ad Com pro

Suprafatum Jsum Lucam Szilski Bonor Sambor
Heredem Circa Proprietatem Predictor Divisionis Sylvae
in Bonis Ramułowo Sitae Brochoczyzna vocitatae
et Usum Antiquum Ejus Consero Juramento evictum
Conservandum habere Valt et Declarat liberam q
Jnaisionem Sylvae Sine quavis praepeditione Cohaeredum
Bonor Ramułowo in proprijs Divisionijs Ejus Jsu
Lucae Szilski injungit ac praecommittit ita tamen
ne Unus in Alterius Divisionem incurrat ad quam
Divisionis Sive Eorundem Latitudinis et Longitudinis
Una Cum Renovatione Antiquor Signor Descriptio
nem Judicium Accessit Cujus tenor Sequitur Talis.
Nayprzod Pierwszy Dział wielki zwany zaczynaiący się
od Kopca kamiennego przy Droszce od wsi Ramułowa
do Kosina na Pułnoc in Recti Limo idącey nad samym
Rowem Pole Ramułowskie z Lasem Ramułowskiem oddziela
iącym zaczynaiąc od Łąk ma w sobie szerokości rachuiąc
od pomieniony Droszki y przerzeczonego Kopca Kamien
nego na Zachod tymże Rowem idący do Znakow Kamien
nych na Znak Działu ułożonemi nad samym Rowem
w kupie będącemi które to Kamienie dali w Las na Pułnoc
Długość z Kazuiące Scianę Rozdzielniczą remonstruią iest Prę
tow na Szerz Trzydzieści Osm y Łokci Pięć którą szero
kością na Powrot uwciwszy się do tegosz Kopca od które
go Szerokość Mierzona przy Druszce wyżey mianowa
ney leżącego tąż samą Droszką Idąc na Pułnoc po
iedney Stronie przy którey y na którey znayduią się na
Znak Działu Kamienie często y prosto ieden za Drugim
Kładzione ex opposito którego Działu na Drugą Stronę
Droszki idąc po Prawey Ręce znayduie się Mosakowsz
zna y tę Droszką dzielącą las Brochoczyznę nazwany idąc
asz do Droszki od Pieczygłowy do Granice Kosienskiey ciągną
cey się

Ciągnącey się na Dłusz rachuiąc ma w sobie Prętow Sto Szesdzie
siąt y Osm i Pół 168 a daley idąc czyli Druszkę prze
chodząc do ~~win~~ Nowin prosto w Dział wielki leżących wszy
stko Brochoeczyzna zwanych a teraz do JmęPana Łukasza
Szelskiego Należących za tęż Druszkę od pieczy głowy do
Kosienskey Granicy idącey na wschod Słonca złożywszy
na Prętow Sześć y Łokci Półtrzecia do Znaku czyli Kopca
Kamiennego nad Samą Drogą y Dołem Dawnym będącego
Ktory przy Samym Zaczynaiącym się wezgłowiu tych że
Nowin JmęPana Szelskiego y Druszce wspomnioney leży a te
raz przez Sąd renowowany znacznie Kamieniami Ręką ludz
ką ułożonemi ex opposito Gruntow Mossakowszczyzna
zwanych na Pułnoc y wschod leżących Ktory Kopiec
za narożnik Działu wielkiego z Nowinami po iedney
stronie zostawiwszy y od niego obrociwszy się wezgłowiem
Nowin wyciętym na Zachod ku Druszce Ktora idzie od
Łazow do Kosienskey Granicy Ktorego wezgłowia podług
wycięcia y Elewacyi Ziemi tudzież Kamieni niektorych
in Recti Linio położonych rachuie się Prętow Sześdzie
siąt y dwa Łokci dwa y Cwierć iedna y na Koncu tey
Szerokości podług Liczby teraznieyszey Prętow przy tey
Droszce wyżey nazwaney Znaki Kamienne są renowo
wane y Srodkiem tegoż wezgłowia Nowin od tegoż Ka
miennego Znaku na Rogu Szerokości po drugiey
stronie tychże Nowin y wielkiego Działu obrociwszy
się na Południe tąż Samą Droszką ku Łazom Ex
Opposito Działow Kosieńszczyzna zwanych po pra
wey ręce leżących idąc prosto Długością tak przy
Nowinach iako y Dziale wielkim prosto w siebie złą
czonemi tąż Druszką ku Łazom y Polu Ramułow
skiemu

Ramutowskiemu. przechodząc Druszki inne iako to od
Pieczygłowy do Graniey Kosienskey idącą y Drugie pomi
nąwszy Dwie rozchodzące się złożywszy w Prawą Rękę z Dro
gi wycięciem Lasu nad Polem Prostość zachowuiąc oko
ło wielkiego Działu do Znakow kamiennych y Rowu
Pole Ramutowskie od Lasu Ramutowskiego przedzie
laiącego to iest do tego Mieysca zkąd się wyżey wiel
ki Dział zaczynał rachuie się na Dłusz Prętow
Dwieście Sześć Ktory Pręt iest wymierzony przez
Sąd do Łokci pułosma na około tego wielkiego Dzia
łu iako wyżey wyrażono iest wymierzonego Znakami
Kamiennemi Dawne renowuiąc iest Oznaczenie. Przy
ktorym ~~Działu~~ Dziale Klin z Nowin zchodzący między
Druszkami y Działem Osobliwym Olszynką zwanym
do Wezgłowia Nowin należy Jmć Panu Szelskiemu
podług Działu wielkiego. Drugi Dział alias Przec
przy Graniey Kosienskey y Chełstowskey do Dobr Pryn
cypalnieyszych Sczytna należący zostawuiący idąc
Drogą od Lazow wedle wielkiego kamienia do Goścień
ca bitego alias Graniey Kosienskey na Pułnoc idącą po
lewey Stronie zostawuiąc ten Przec do Dziedzictwa
Jmć Pana Szelskiego Należący ktorego w tym mieyscu
od Wezgłowia y Znaku narożnego nowo erygowanego
do Graniey Kosienskey wymierzyło się Prętow Dwadzie
ścia Sześć Łokci Cztery. Idąc bitym wyżey warożonym
Gościencem na Zachod Słonca ku Chełstowu idącym
mierza się tego Przecza Prętow Dwadzieścia y Cztery
y na Koncu tego Pomiaru Znaki Kamienne iako też y
Srodkiem są dawnieysze z Szedłszy z tego Gościenca
idąc Druszką czyli Granicą Chełstowską Ramutowo

od Chełstowa

od Chełstowa rozdzielaiącego do Krza Grabowego na Połu
dnie mierzyło się Prętow Dwadzieścia y Cztery Łokci
Dwa także podobnież na Końcu tegoż wymiaru Znak
Kamienny w Samym Zaś Wczgłowiu tego Działu idąc
tym Wczgłowiem na Wschod Słońca przy Dziale Mo
sakowizna Zwanego po Prawey Stronie leżącym od Chel
stowskey Granicy do Droszki od Łazow do Granicy Ko
sienskey idący iest Prętow Trzydzieści przy Ktorym
pomierze na Końcu oznaczaiący Pomiar Znaki Kamien
ne Są ułożone Trzeci Dział Olszynki Zwany zaczynaią
cy się od Druszki wedle Nowin do tegoż Jmć Pana
+ Szelskiego Należących ku Łazom idącey Wczgłowiem świe
żo wyciętym Kamieniami Zdawna w Ziemi będącemi Ozna
czonym od Wschodu ku Zachodowi Słońca ex opposito
Działu Kosienszczyzny po prawey Stronie leżącego aż
do Granicy Chełstowskey czyli Druszki Graniczney Ra
mułowo z Chełstowem Dzielącey rachuie się Prętow
w tym Wczgłowiu Olszynkow Siedmdziesiąt y Jeden
atąż Samą Droszką graniczną na Południe idąc przy
tych że Olszynkach rachuie się Prętow Trzydzieści
y Sześć z tych Olszynkow Obrociwszy się od Zachodu ku
Wschodowi Słońca przy Dziale po prawey Stronie Mo
sakowszczyzna Zwanym leżącym idąc wycięciem Prętow
Siedm do Droszki atą Droszką idąc do Klina Nowin
Przy Dziale wielkim będących do Jmć Pana Szelskiego
Należącego rachuie się Prętow Sześćdziesiąt ieden w Kom
put zaś rachuiąc tych Olszynkow iak się odstąpiło
od Granicy Chełstowskey Prętow Sześćdziesiąt y Ośm
a od tego mieysca Obrociwszy się na Północ ku Wczgło
wiu Olszynkow iak iest wyżey wyrażono Droszką

nieznaczną

nieznaczną y zarosłą między tąż Olszynką y przerzeczo
nym Klinem idącą do Samego Wezgłowia tych Olszyn
ków gdzie się mierzyło Prętów Dwadzieścia Siedm
y Łokci Pięć na każdym końcu Czyli Rogu tych
Pomiarów kamienne Znaki są ręką ludzką ułożone
y środkiem renowowane. Czwarty Dział w mieyscu na
zwanym Kąty do Jmć Pana Szelskiego należącym
Zaczynaiący się od Druszki która idzie od Granic Ra
mułowskich y Samborskich do Lasu Ramułowskiego
którą Druszką idąc na Północ mierzy się na Poprzeć Prę
tów Sześć y Pół Łokcia wzdłuż na Zachód wycięciem
idąc do Druszki z Pola Ramułowskiego do Lasu ex
opposito Gruntów z drugą stronę tey Droszki leżących
idącey kończący się między Działami Mossakowszczy
zny z obydwoch Stron leżący na Dłuż tego Dziali
ku wymierzyło się po iedney Stronie Prętów Czterdzieści
y Pięć y Łokci Sześć z drugiey strony także Prę
tów Czterdzieści y Pięć w Przez zaś na tey Druszcze
gdzie się kończy ten Dzialik mierzy się Prętów Siedm
y Łokcie ieden Podobnież y w tym Dzialiku na każdym
końcu pomiaru wyżey opisanego rogowe Znaki z ka
mieni ułożone a zaś po bokach dawnieysze erygowa
ne przez Sąd są poczynione. Piąty Dział w tych
samych kątach do Jmć Pana Szelskiego należący od
Zachodu Słońca miarkuiąc w Poprzeć przy Granicy Sam
borskiey ma w sobie Prętów Dziewięć y Łokci Sześć a
od tey samey Granicy Samborskiey w Dłuż na wschód
Słońca przy Mossakowiznie po Prawey Stronie leżący
idąc do Droszki z Pól Ramułowskich do Lasu Ra
mułowskiego y do Drogi ~~bitey gdzie~~ która idzie od Pie
czygłowy od Południa na Północ idący wymierzyło się tego

Działu

Działu Siedmdziesiąt Siedm Prętow a tą Droszką na Szerz tego
Działu idąc na Pułnoc iest Prętow Iedenescie Łokcie ieden
do Samey Droszki od Pieczygłowy idącey ex Opposito Działu
Mossakowizny zwanego leżącey a pomienioną Droszką
idąc na Zachod Słonca wzdłusz przeszedszy na Prętow
Trzydzieści y Pięć do Druszki od Pieczygłowy idącey
a przestąpiwszy tę Droszką od pieczygłowy idącey wszedszy
na Drugą Droszkę Nieznaczną y tą Droszką przeszedszy Prę
tow Dwadzieścia Osm z tey Droszki z Szedłszy na Pra
wą Stronę wycięciem przeszedłszy Prętow Piętnascie do Gra
nicy Samborskey wymierzyło się tego Działu wzdłusz w Komput
rachuiąc z drugiey Strony Prętow Siedmdziesiąt y trzy
podobniesz y tu na początku y końcu Osobliwie każdego
pomiaru w Szerz y wzdłusz Znaki Kamienne są Ułożo
ne Szosty Dział w Mieyscu Nazwanym Pułko do Jmc
Pana Szelskiego Należący na Wschod Słonca idąc Druszką
od Granicy na Pułna potym wycinkiem polewey Stronie
leżący na wezgłowiu Czyli Staiskach tego Działu iest
Prętow Piętnascie łokcie ieden a na Dłusz idąc na Pułnoc
wycięciem do Sczyciensky Granicy Czyli Droszki Granicz
ney Mierza się Prętow Dwadzieścia y Sześć łokci Pięć
y Puł tą Droszką graniczną idąc wpoprzeć tego Działu
Na Zachod Prętow Siedmnascie Łokci Dwa do Granicy
Samborskey ex opposito Działow od wschodu Mossako
wizny a od Południa Kosienszczyzny wymierzanych y będą
cych podobniesz y na tym Dziale na końcu każdego wy
miaru Znaki Kamienne są Ułożone y Srodkiem na bo
kach od Nowione Quaequidem Divisoria Modo Supra sen
pto emensurata et Obsignata Judicium praesens Condi
pro re Haeredis Bonod Samborz in Sylvis Ramatowi
existentia applicat Jurisq perpetuo Duratura omneq robur et Valid
tatem habitura judicat et declarat Quantum vero spectat
Siti ab invicem Obiectam Desolationem Sylvae Suis in
Divisorijs

Divisorijs tum et Praeterea Calculum ex appropria
tione Earundem Sylvarum Quoniam ex Ejusdem Inquisitio
nibus deducitur et ex Officioso Actu Ejusdem Gsi Lucae
Szelski apparet Gsos Antonowicze nescitur quo
ex Jure Siquidem adpraesens in Comparitionem non Intrant
Sylvas in Bonis Ramutowo existentes ad Bona
Samborz spectare Stante Possessione Bonorum Ra
mutowo appropriasse liberam Incisionem ex Anti
quo habitam praedicto Gso Lucae Szelski denegasse
Laboriosum Martinum Patora de Bonis Samborz
Subditum in praedictas Sylvas pro Sui Commodo
incurrentem procul et Obductio Obloquitur Vulnerasse
Concussisse proinde Ejusdem Gso Lucae Szelski (Siquidem
Suprascripti Gsi Antonowicze adpraesens non Compa
rent) Judicio Seorsivam Viam agendi cum Ejusdem Gsi Antonowicze si Voluerit reservat
et praecustodit Cum Tamen vero ex Ejusdem Inquisitionibus
patuit Mcum Thomam Rosciszewski Pocillatorem
Raciązienę hanc prohibitam Jn per Gsos An
tonowicze Incisionem Sylvarum Spacio Trium Annorum
Continuasse Interea vero pro Subsequenda ex divisio
ne Sylvarum Litem abinvicem tam Suprascriptum Mcum
Rosciszewski quam Gsi Lucam Szelski ad Judicium
Terre Plocensis Movisse Stantequam hoc Processu non
habita de Existentia Suorum Divisoriorum Notitia in Syl
vis praedictis ex Oportunitate Communiter incisisse
proinde Judicium Sopiendo Inter Partes Easdem inten
tatos vicissim Actoratus Praetensiones Earum Praetensionibus
abinvicem ad se habitis Compensat et Ejusdem
Perpetuum Imponit Silentium Decrevisse Vigore.

Joannes Gumowski Subjudex Terrae Ptus Plocensis

Franciscus Ciołkowski Notarius Terrae Ptus Plocensis Judex Condlis mpp

Officium praesens Prone Capitli Plocens ad Oblationem Emen Lucae
Sielski Decretum Condle infrascriptum in fundo Benef Ramutowo
interse offerens ab una et M Thomam Rosiskowski Pocillatorem
Racionis parte ab altera prolatum Reproducendum ad Actican
dum actisq praesentibus Ingrossandum suscipit in tenore sequens
(Inserat) Originale quidem Decri circa Acta praesentibus relictis

In Castro Plocensi F Quarta post Festum S Michaelis archangeli
proxima Scilicet Die prima Mensis Octobris anno Do
mini 1777mo

Decretum Condescensionis
Exdivisionis Sylvae in Bo
nis Ramutowo ad Bta
Sambor spectantis in Fun
do Eor. Bo. Ramutowo
p Judm Trre Plocen. Inter
M. Roseiszewski ab Una
et G. Szelski parte ab
altera

Prolatum
1777

Actum

Actum

№ 94 . 351 Mitta

Actum in Curia Bonorum Brzesc Pena Pertia, post Dominicam Lazarus Quadragesimalem Scilicet, Die decima octava Mensis Martij Anno Domini Millesimo Septingentesimo Septuagesimo, Septimo,

Coram Mo Francisco a Lothowy Cothowski Notario Trn Brzesc Judice Condepenzorali In Presentia Morum ac Gworum Andreae Orzeski Camerary Brn Lancuinen Mathei Dobrecki Thomae Dzierzanowski clientis Obedi ac aliorum plurimorum Alium ad Actum presentem congregatorum necnon Mis Dnis Glis Leonardi Petri Mrozowski de Villa Perki Authentici et Jurati Actum presentem acclamantis et Idem Adstante Judicium prasentium Condepenzoriale Inchoando decreto Judicij Curiae Orzeia Abasta, post Festa Odenna sacra Pentecosten proxima Scilicet Die vigesima, Mensis Maij Anno proxime Elapso Millesimo Septingentesimo Septuagesimo Sexto Inter Gnosum Paulum Brzeski Actorem et Literatum Ibunda et Gnum Franciscum Orzeszowski Burgrabium Curiae Lancuinen parte ex altera tum et alios pro Foncho procuratorium et Literatos Assistentes Diem hodiernam in Actu Contentas ad Condependendum Prasentibus utrius vel Duorum absentia non obstante Mutuis Partium Suppetias Condepenzum Ut Idem Judicium Computationem Documentorum causam presentem Examinetur Impungat Summas ex Pacto Sortium per Gnosum Brzeski in rem Gnosi Orzeszowski Designatarum Cadentem Contractus provenientes Creditoribus Exhibitas Liquidet Resolutatem Earum Cui Competent Adjudicandam assignet et demandet Penas Ratione Contraventionis Contractus si debebuntur Super quo Interent, Audiendat de pretensionibus per Gnum Orzeszowski ad Gnosum Brzeski habere obtentis Inquirat, Investiget Allegationes Expediat Juramenta, Accipiat Dubia quaeris Resolvat, Satisfactionem Omnimodam Cui et ago proveniet prestandam decernat, partesq in Omnibus et Singulis Circumstantijs Inhibitum Actum Relegendo ac Contenta Terminorum et Documentorum pro Exigentia Legis Justitiae Decidat, Disjudicet ac Immeretur, Cujus decisioni Partes obtemperandi Parere et Judicatum Pati Sub Pena Bno Mo in Trn Condepenzionis Super Parte Contravenente Publicanda, Debebunt ac teneburtur Decreto Lege finitis mox Discerente, Ad Deputationem Partium utriusque in Curia Bonorum Brzesc pro die hodierna Condependendo Jurisdictionem suam provisa vice Mis Secundate Lege vallata, Prandit, Qua Prandata Partes ad prescribendam Compartitionem acclamare Mandant quibus acclamatis, Et Idem Gnosi Paulo Brzeski Actore et Actato pter, Gnos Francisco, Orzeszowski Burgrabio Curiae Lancuinen Actato et Actore pter, Item Gnosi Antonio et Mariannae de Lisiche Mrozowskie Conjugibus Sigismundo Lisicki Minorenne et Brigitta Judex Lisiche Virgine Innupta, Actatis, per Curat Gnosum Mrozowski

Suo Consorte Suae Fratris ac Sororis nomine pl̃ter cum Gwoźd Joan
ne Grabelki adatato per Gwosum Clementem Kobrechi Gwośc Marta
we Anna Gwozi Petr Siekluckiej Agnethe Virgine Innupta ex olim
Gwosa Agnethe Malowaska, procreatis, Matkwyłk adatatis per Gwo
Petrum Siekluckiej Suos Fratris ac Sororis nomine pl̃ter, Gwośc Paulo
Parente Agnethe Barbara, et Roskia Zbyszenskie Virginibus In
nuptis Filiabus ex olim Gwosa, Marianna Malowaska, procrea
tis adatatis per Eundem Gwozum Paulum Zbyszenski Parentem
Suo et Filiarum Suarum nomine pl̃ter, Gwośc Laurentio, Parente,
et Rosalia Filia, Krasnewyłk, ex olim Gwosa, Josepha, Malowa
ska, procreata, adatatis per Gwosum Laurentium Krasnewyłk Pa
rentem Suo et Filiae Suae nomine pl̃ter, Gwośc Stanislao Wołczyłk
adatatis, per Gwosum Andream Oszczewyłk Gwosa Marianna de
Szydłowyłk, Matkwyłka, Relicta, Vidua, adatata, pl̃ter, cum Mo
Thoma Cymenski Praefecto, Executorum Dni et Reipublicae ad
atato, pl̃ter Gwosa Marianna Brzedwiewska Virgine Innupta
in Assistentia Gwośc Joannis Rogińskiej adatata, pl̃ter et Perill
str Admodum Dno, Josepho Lykaszewski Praepozito Babszeńene
adatato per Gwosum Andream Oszczewyłk Perillustri Admodum
Dno, Cujusvis nomine Liniewyłk Praepozito Brzedwieńs adatato
per Gwosum Andream Oszczewyłk Gwozo Stanislao Zalinowski ad
atato pl̃ter Gwośc Carolo Petro et Joanne Brzeskie adatatis
Fratribus Interse Germanis per Eum Gwosum Carolum Brzeski
Suo et Fratrum Suorum nomine pl̃ter Gwozo Antonio Krzyżow
ski adatato pl̃ter Gwozo Josepho Petrkowski adatato per Gwosum
Albertum Chyżewski Gwośc Jacobo Antonio et Valentino, Radwan
skie Martino Skorski adatatis per Gwosum Carolum Brzeski Gwozo
Antonio Brzeski adatato pl̃ter, Gwośc Carolo, Petro, et Joanne Brze
skie Judicantibus per Eum Gwosum Carolum Brzeski Suo et Fra
trum Suorum nomine pl̃ter Gwośc Martino Karwowski et Gusc mio
Skórski adatatis, per Eum Dnum Carolum Brzeski Gwośc Fran
sco Thoma et Joanne Rogienskie Actoribus et Citatis, per Gwosum
Joannem Rogienski Suo et Fratrum Suorum nomine pl̃ter Sordes Judica
Andepenzvali Comparentibus et Judicialiter Causa Controvertenti
bus quarum Partium Controversiis Audito hocce Judicio de enter
tiat Decernas Partes Reponant ad citationem quo rato et nego
tium Reposcent mente Decreti Judicij sui ex quo pronem per agitur Actus
ad Instantiam Gwozo Joannis in Satisfactionem Sententiae Judicij sui
Gwozu Francisci Oszczewyłk Burgrabii Crem Jacobum ad atatis
nes binas sub una Eademq Data, anno presenti, Contra Gwozo
Skrzydlowskie

Mutodrowskie Sigismundum Lisicki Agnethem Barbaram Rosaliam
Zbyszewskie Itidem Rosaliam Krasnewska, Martinum Annam Agnethem
Matawskie, Joannem Grabski Stanislaum Wisnewski Thomam Gumiński
Maryannam de Sydłowskie Matawska, Felicitam Viduam et alios Compa
rentes Specificatos per Illum Regni Item Rundum Petrum Mrozicki
de Villa Perki Authenticum et Juratum Cujibet distinctum ad Bona perse
Persona Edictas presentium Rino Responsit Proinde Satisfactione in Re
rebus adiventa Judicium Partibus tam Principaliter Secum agentibus
gratam ad Citandi Expenii Mandat In Experimentis Consentientibus Par
tibus utrinq; et Ex Latoribus Legalibus per Generum Paulum Bneski
Inferentibus Judicium Suum permoventibus Presentem Actum Con
descensionis ad Feriam Quintam post Festa Solennia Sacri Paschatis
tis Saliet Diem Tertium Mensis Aprilis Anno presenti Instantem
Cum Omni Labore et Vigore Decreti Judicij Sui Cum Potestate in Locum
Sui alij Locandi Judicis Decreto Citandi prorogat differt ac Limitat Con
servando Terminum Ejus Partibus et ad Citandi Comparendi Peremptorium
Tandem in Termino Loco et Limitatione Instanti Assumpta
Jurisdictione Judicij Sui in Fundo Bonorum Bnesciae Feria Quinta
post Festa Solennia Sacri Paschatis Saliet Die Tertia Mensis
Aprilis Anno Domini Millesimo Septingentesimo Septuagesimo
Septimo Hoc Idem Judicium Notariatus Condependenciale In Presentia
Morum ac Generorum Andreae Olszewskii Cancellarij Terr Lacovicnen
Thomae Kowalewskii Plures Gabrielis Sekluchi Vicegradien Castren
sium Burgrabiorum Petri Sekluchi Joannis Latuchi ac alionum plu
rimorum Nobilium ad Actum presentem Congregatorum necnon Mili Em
gilis Petri Mrozowskii de Villa Perki Authentici et Juratis Actui presen
ad citandum et Cum Quietamentis Virtute Cujus Suprascripta Decreti ac Con
servationis per Limitationem Terminum in Fundum Communem Bonorum
Bnesciae Condependendo Jurisdictionem Suam officiosam promta Lea
ritate publica Fundabat et Partem ad Insequendam Comparentem
acclamare Mandavit Cubus Acclamatis Et quidem Generi Bneski
Actore, et Citandi Pater Generi Franciscus Olszewski Burgrabio Lea
Lacovicnen Citando et Actore, Pater Generis Antonio et Maryanna
de Lisickie Mutodrowskie Conjugibus Sigismundo Lisicki Fratre
Minorenne, et Brigitta Itidem Liszicka Sorore Virgine Innupta
adultatis et Judicientibus per Generum Antonium Mutodrowski Suum
Consortis Fratris ac Sororis nomine Pater Joanne Grabski ad citandi
per Quendem Generum Antonium Mutodrowski Generis Martini Annae Ge
Petri Sekluchi Consortis Agnethae Virgine Innupta Fratre et Sororibus
Matawskie ad citandi per Quem Petrum Sekluchi Suum Consortis Fratris et
Sororis nepotes Generis Paulo Lacrente Agnethae Barbarae et Rosaliae
Virginibus Innuptis Felicibus ed alijs Generis Maryanna Malowmasse
Innuptis

procreatis Zbyszenslus adatatis per eum Dum Laurum Zbysze
slii Parentem Suu et Filiarum Suarum nne plter Gwosis Laurentio
Parente, et Rosalia Filia Virgine Innupta, ex olim Gwosa Joseph
Malomaska, procreata Krasnewyslie adatatis per eumdem Dum Lau
rentium Krasnewyslii Parentem Suu et Filue Sue nne plter Gwosa Ma
rianna, de Szydlowyslie Matarysha, Relicta Vidua, adatata, plter, Gwa
Anna Predwojenska Virgine Innupta, in assistentia Gwosi Joan
nis Loginslii, adatata plter Mis Thoma Cymiszli Cohortis Leno
vis Armaturae Prefecti, adstat per Gwosum Andream Olszewslii
Gwosa Stanislaw Wotowyslii adatatis per eumdem Dum Illustr Ad
mod Lindo, Lyuiszewyslii Preposito Laboszenen adatatis et Indi
entis, per Gwosum Simonem Ludowyslii Burgrabium Grone Plocens
Dum Illustr Admod Lindo, Antonio Linszewyslii Preposito Eccles il
Drzeczonens adatatis et Indientis per eumd Gwosi Stanislaj Zalu
ski adatatis, plter, Gwosi Josephi Letnikowyslii Adatatis per Gsum
Andream Olszewyslii Gwosis Carolo Letn et Joanne Fratribus In
ter se Germanis Dnesslue adatatis et Indientibus plter Gwosis
Valentino Jacobo et Antonio Ladwanslue Fratribus Inter se Ger
manis Martino et Anna, de Ladwanslue Sthoslii Conjugibus
adatatis per Dum Thomam Kowalewyslii Gwosi Antonio Nowowie
slii adatatis et Indientis, plter Gwosis Marianna Gwosi Stanislaj
Lyskii et Francisca Virgine Innupta, Nowowiejslue adatatis per
Gwosum Ignatium Mitoborskii Gwosi Antonio Dnesslii plter Gwo
Martino Karwowyslii adatatis plter Gwosis Francisco Thoma et Joanne
Fratribus Inter se Germanis Loginslue Autoribus et adcitatis per
Gsum Joannem Loginslii Suu et Fratrum Suorum nne plter coram
Judicio Condepensoriali Comparentibus et Secum Judicialiter dilige
ptantibus, Et Dominum Gwosum Paulum Dnesslii Principalis Actor
pro Termino, ex Limitatione deveniente, Adatationem mente De
creti Gsui et ejus presens peragitur, Actui Sub data, Feria Se
cunda post Dominicam Judica Quadragesimalem Anno presenti
per Mtem Dnum Thom Laurentium Symonidzki de Villa Szaety Auctor
ticum et Juratum Contra Gwosos, Francum Jum Thomam et Joannem
Loginslue ac Successores olim Gsum Agnetis Marianne et Joze
phe, Malomaskie ac alios ad Dona Dnesslue Edictam Lepo Sub Co
ndo Judicium fuisse Gsum Paulum Dnesslii Decreto Judicij Sui m Suo
cto Impunt, adatationis Satisfecisse advenit, Ritibus adatatis
et Partibus Principaliter agentibus Causam Prosequi Jubet m Prose
quendo Actentis Executionem presentis Legitime suspendo, Decreto Judicij
Sui, Judicium Statuit Quatenus Suprascripte, Partes tam Principa
liter agentes quam adatatis Quicquid Eorum ad Suum Interesse di
stinctim per Summarios de mi Natura Documenta, Omnia, quae
nam habere possunt, Causam presentem Cum quas vis Summae

Liquidationem

Liquidatoni Subjacentes Cimenta ad Obtogentiam actoratuum Jud
dionum et presentatum Legale Judicij Sui Comportent, Sibi abinitio
Communicent, In Instanti Judicium Censet, Tandem Suprascripte
Partes tam Principaliter agentes, quam adtacti quibus Sua Documen
ta, ad Sortem dictam Dnesczyna, Jmus Franciscus Olszewski, Burgra
bius Crene Facticimene Designatam in Liquidatione Suarum Sum
marum expreto Constituto ad persolvendum Debitarum Concurrendo
Comportarunt, et Sibi Communicarunt, in qua Comportatione nec
persistendo, Sufficienter etiam et ab adtactis Comportationem
abinitio urgent, Unde Judicium Statuit, Quatenus omnes Partes
in Comparationem Intrantes, praeteritam Comportata, Sufficientes
Sibi Documenta, Comportant Et Quinam Non Sufficientis Compor
tationis Documentorum, Interendo Eam realiter peractam ope ad Jura
mentum esse Orahunt Unde admissibilibus Eisdem Adinventis Eisdem
per Jsum Paulum Dnesski Super Documenta, Sortem Dictam Dnesczy
na, in ante ejus ope Hereditatem Demonstrantia et ad Eam Spectan
tia, Jam Autem Jmus Franciscus Olszewski Super Contractum Resi
gnatorium et Donationem in Eo Quoad Penam Sectam, pt Jm Visita
tionis Dmarie, Anno Millesimo Septingentesimo, Septuagesi
mo, Subsecutas, tum et alia Documenta, per Summarie ab utraq
Parte Conscripta Specificata, Nec non Jmus Antonium Mato
dowski Suo et Conducissorum Licitatorum Josephum Petrowski
olim Alberti Pilius Fratres Status Majores Suo et aliorum Consuccisso
Antonium Radwanski Suo et Fratrum Suorum, nominibus quibus
Eorum ad Suum Interesse, prout Realiter Documenta Comportarunt
et in praejudicium partis Partis non Cedavit in Facie Judicij, praestitis
Juramentis, quibus attentis ab ulteriori Comportatione, Qua Partibus
Liberi pronuntiatis, Ulterius hac in Causa Judicium Quidem Mean
dat, in Quidendo, Controversijs Partium Exauctis Suspensa tantisper
Connotatione, Liquidatione ac Resolutione Juniorum ad Sortem dictam
Dnesczyna, Recurrentium Siquidem Jmus Paulus Dnesski Jura
dator, pro Solutione Summae, Sed Nullium Septingentorum Quadra
ginta, Pyne, grossorum Octodecem Polone ex praeto Originalis
Summae, Septem decem Millium Pyne ultra onera Varijs Re
dationibus debita Superrestantis Jmus Francisci Olszewski Bur
gravium Crene Facticimene Jurisquestores praemisse Sortis ad Judi
cium Pro Quo Convenit Decretum, Injuncte Condefensionis
virtute Cujus praesens peractum Actus Exspectant Et Eodem in
Eorum agitate Condefensionis Solutionem Summae Suprascripte
actus Jmus praesatus Concludit, Cum tamen Idem Jmus Franciscus Olsze
wski, Contractum Designationum Interse abuna, et Eam Jmus Paulus
Dnesski

Brzeski Parte altera, in Loco Die 6ta, Julij Anno Millesimo Septin
gentesimo, Septuagesimo, Quarto, pro Summa Septem Decem Millium
Zlymphor, quem libet Zlymphor Zmgrinta Sex assibus numerando et
per prelibatum Contractum Legendo Consceptum manibj Contracten
tium et Amicorum Subscriptum Actus, Gene Gene Locene Stenia Sesta
post Pm Visitationis Dominicj, Salutis Die Octava, Mensis Julij Anno
Dni Millesimo Septingentesimo Septuagesimo Quarto et Donationem Virtute Cujus Contractus per Eum
quem Pastor Brzeski in eem Pri Manuscr Obligatj coram Quo Actis
Anno Dni quo et Roboratis Contractus Venditorij Dem gnitatis Deponit
et Dni Contractu Venditionis onera ad deportandum ex meris Constitutis
pro Sorte dicta Brzeszyzna, cum Summa Suprascripta, Attendentibus Jus
Paulus Brzeski Jurisdator, non nulla Relatando Precalter Correxit et
Creditoribus Suis ex Rationibus debitis diminuit, minora inter deper
tare prevenit Prospexit, post Subsecutas Transactiones Intuitu
premisse Hereditatis, Uno Anno Integro, in Sua Possessione, hanc
disvendutam Hereditatem retinuit, Stante Cujus Possessione, Licet
prelibata Sors per Contractum Resignationum Cum Inscriptionibus
disvendita fuerat in qua Sorte Suprascripta Jurisdator Paulus
Brzeski Inscriptiones deperdidit prout per Primos Suos Jurisdatores Jurisdi
gresator obtulit ac Evictionem Arborum ad Sortem pertinentium Plenariam
tum rehabitionem Rerum Inscriptionum declarare offert, Eindeq Constituti
tutus Pretium ad Summam Septem decem Millium Florenorum quem libet pro
Florenis Sex grossi numerando debitum pro Sorte dicta Brzeszyzna
per Rationem Expensarum Devastationis in Eadem Sorte Grunos Olszeski Jurisdi
tator non debere Subsistere allegat, ac Dnus in Omnibus Condescendendo Jn
fert Quo Circa, Partium Earundem pro et Contra Considerato Illatorum
ad Suum Judicium Inductis Statuit, Quatenus Partes Principaliter Suum
agentes Tam in Probationem Objectorum quam Emundationem ad Objecta
Inquisitionem Instantaneam Expediant Ad quam peragendam Interro
gatoria, Consciebant et Sibi abinvicem Communicent Testes Statuant
Juramentum Super Inquisitionem Testium prestent Quorum Supra
scripte Partes Interrogatoria Consciperunt et Sibi Communicarunt,
Testes Statutis Subscripserunt, Juramentum Super in Corruptione
Testium Judicialiter prestiterunt, Inquisitiones in Numero ad Objecta
to, Eduxerunt Provide Satisfactione in premisse adinventa, Judicii
ius ad Lectionem Earum Inquisitionum Condescendit, Quibus Lectis
et matura deliberatione perpensis ac Rutinatis, Quando quidem ex Lydem
Inquisitionibus Deductum est, Quod Paulum Brzeski Sortis dicte
Brzeszyzna, Ante actum Heredem in premissa Sorte post Contra
ctum Venditionis Spatio Unius Anni Integri Permansisse et
Inseminationes Cum quibus Suprascripta Sors disvendita fuerat
pro Suo Usu Collegisse et Dnus Agnus non reseminasse Sed in Sorten
propriam Dominicalem Vocitatam Inseminationes Transduxisse et
Intulisse Jam autem in Sorte dicta Brzeszyzna, in Campis tam Magnis

adseminandum

Magores quam estivali Stenibus relicis Sulcis Exseminationibus
Posessis in Primo Campo hyemali Sulcus Siliginis hyemalis Septin
gentorum Quadraginta Octo, tum et Sulcus ordinales alias na fcire
numerando, vanj Grani ut pote Tritici Pisi hordej avenæ Trecento
rum Septuaginta, quatuor m Frumenti Lencipise et Casl in
similj quantitate non resemunape Boves tres Juvenciosus a Subdi
tis diversitis rehabuisse et Commodo suo applicase Arbores tam Quer
cina, Stabulares, quam alijs adhesijs Cunabilibus ad Sortem dictam
Golowizna Lucrisse et ex Gruntis Solidum Sibi Comparasse,
Qui Circa Judicium pro premissis illatis Damnis ut pote Exseminationibus
tam hyemalibus quam Vernalibus et tribus Bobus necnon arborum
ad Sortem dictam Golowizna Lucris et Sorte dicta Drzeszyzna pre
vio Moderamine Judiciali Summam Mille Ducentorum Septuagin
ta, Duorum Florenor Polonj pro re Gruss Oloszewski Debitam esse edixin
venit et Statuit Quatenus Idem Gruss Franciscus Oloszewski Moder
nus Jurisgrestor In Cum Juramenti Lothary pro ut Summa Supra
scripta, Mille Ducentorum Septuaginta Duorum Florenor Polonj
pro Deperditis Exseminationibus ac rehabitis tribus Bobus a Subditis
diversitis, tum et Evectione ad Sortem dictam Golowizna et Sor
te dicta Drzeszyzna diversitatum Summ Duorum Florenor Polonj
moderata, a Gruss Casto Drzeski Jurisdatore Ad Castrensium Gruss
Franciscus Oloszewski Juste debetur Comprobet Qui in Instanti et
Additis Instis Jn Actu Contentis, Signum Jd Gruss Oloszewski mo
ne Judicijsui, Super Comprobationem Juramentum prestitit Unde ulton
tea Cum Comprobatore Juratorea, Summam pretatam per Gruss Casi
tum Drzeski Jurisdatorem Gruss Franciscus Oloszewski Moderno Jurisque
sitori Castrensium **aut ex** pretio Constitutis detrunearum Judi
cium Competere debere Judicat Et Quoniam Eadem Pars Jactitu
Superius Specificate Summe, Compositionem Inferre Factum et Con
certatam Coercionem Serunt et Trambus provisis et Amicorum Subsi
pserunt, Ad approbandum Judicio Condescensionali pervenerunt, ni
mesenq Decretum prasentandi effluxitant Cujus affectationi
annuendo Judicium Cum Ad Jnprodrandum Suscepit Cujus tenor
talis Nuedy Jmci Panem Franciszkum Oloszewskim Burgrabia
Grodzkim Zdunskim Zdunskien, Nuedy Jmci Pana, Piotra Oloszewskiego
z Nuedy Jmci Pania, Wiktoryi Przezdzieckiej małzonkę Spłodzo
nym Synem z Jednej, a Jmci Panem Pawłem Drzeskim Nuedy
Jmci Pana Macieja Drzeskiego z Nuedy Jmci Pania Barbary Olo
szewskiej małzonki Spłodzonym Synem z drugiej Stronj Stanie pe
wna Kompozycya wmiey opisany Sposob, Iż Przeczony Jmci
Pan Franciszek Oloszewski maiąc Sobie Rumore Przysłodzona
Delineten

Dekretem Lectis Instrumentis fewwanym, w Specie Tysiąc Pięć
set Siedmdziesiąt y Dwa Złp. tak za Zgubione Zaszeny Jakoteż Za
brane trzech wołow Zatsznych y przez Jurament w Col Prno Condescer
sionis Iurisdictionis, ktorego Jmć Pan Paweł Brzezki Taluen Konten
e sprzedbem nayprzod z Summy pro Rata Sortis Brzeszczyzna po
stanowioney Summy czterysset Złtych Polskich odstempie y
dotego maiąc Ludzi Zbiegłych Kazimierza Kasp
Jaka, Kazimierza Sobczaka Pawłachynd Wincentego Ignacego Ch
złtey Siostry Tegoż Ignacego Jakoteż y Matki ich Maryanny Ka
wlowny ktorzy zesp Kontrakt Przedaży niejpodpadaią, orac
y Małgorzaty Jakoteż Łukasza, Łydzaka, owo z gotowu z pthich
Zbiegłych Conistkuiąc Pretensyą Jmć Pana Franciszka Olszewie
go Jak w Zasiewach Jako y w Zatsznych wołach Kmiecych, Kow
pranaych, czyli Kompuzycya clare Darune y Orecznemy czasy Ko
zgrunie Temur w Jmć Panu Franciszku Olszewskiemu Rezygnuie
Szczegulnie tylko Sobie ostrzega Przeszczony Jmć Pan Paweł Brze
zki aby z wyższey wyrażonych Ludzi to iest z Pracowitego Ignacego
Pawłachy, y Elżbiety Siostry Jego tudzież Maryanny Matki ich
ante Sue tempora obedientiae Laborum miał Znich czego Jmć
Pan Olszewski bronić nepominien, Subdolatus vero Corum ac
Forter Brzeszczyzna Przytaczaiąc et Successoribus Jego Jmć Pa
na Franciszka Olszewskiego Służyć ma, Jako Jmć Pan Olszew
ski przeszczonego Jmć Pana Pawła Brzezkiego z Przeszczonej
Summy pro Pretensionibus Prandi przez Sąd Kondescensoryalny
iey należney Kwitue, a Jmć Pan Brzezki Przeszczonych Ludzi
Zbiegłych Liberat Jmć Panu Olszewskiemu Vindicationem agen
Competent przewnittit, Acz Jeszcze Poddany Jmnemen Matke
y Łapałach z Żoną y Dziecmy ktory prawem Zastawnym
w Summie Dwuchset Złtych Polskich na Karcie jest. pozwolony
Jmć Panu Zygmuntowi Drumiczkiemu nadtorczey gdy Donacy
me nie wyniesie Wtedy temu Jmć Panu Olszewskiemu Jurisdyk
cyi Czesci Brzeszczyzny wolne Wykupuie przedecam y pra
wem Dziedzicznym a byten chtop Stuszyt Jmć Panu Olsze
mu, Jako Dziedzicowi Czesci Brzeszczyzny na zawsze mnieie
chcy y do Gruntu Przytaczaiąc Tym ostrzeżeniem aby Pomienio
na Summe Dwiescie Złtych Polskich Przeszczonemu Jmć Panu
Drumiczkiemu Jmć Pan Olszewski Dodał a chtopa Jako Swego
Własnego Dobrał, ktory to Między z Sobą Spisany Kompuzycya
czyli Konwencya prozter Primus oney Rubur Lekamy Własne
my podpisma Działo się w Brzesciu Sub Actu Condescensionis

Subscr

Subiet Die Decima mensis Julii Anno Domini Millesimo Septingentesimo
Septuagesimo Septimo Franciszek Oszewski Burgrabia Grodzki Zakrzeczymski
manu propria, Sawet Dzieduszycki manu propria, Stanisław Zakrzewski Bryganet
przytomny Lustrę trzymaną, Andreas Oszewski Camerarius Oświecim
propria, Quam gravem Complanationem mihi praesentato in Brzezna Decim
ingrossatam tranibus Complanantium et amicorum Subscriptam Judicium praesen
Curiae approbat et Authoritat praestando Eiusdem Complanationis Summa scripto Subdi
tos, Complanatione, altedicta Lustrata Gnesz Franciszek Oszewski praefatae Civi
tati Brzeszczyna, tradendo haeredi jure perpetuo Cedendo declarat, et Summam
Quadringentorum Flor: ed Summa Triginta Septem decem Millium Dymborek
mis Florenos Polonicales justa obligationem Contractus Venditionis reducendo
quemque Dymborek Triginta, sex asperis numerando, efficientem mi Florenos Trigin
ta Millium Quadringentorum Florenos Polonos, nedum Gnesz Complanationis
Judicium detruncandam habere vult et declarat, Nomine vero, Summam
triginta Millium Florenorum Polonos Superrestantem et ex Contractu Venditionis
Pulutanten pro Fundo Creditorum Brzesciarorum ad Exolvendum mihi Jo
ferri applicandum determinat, ratione vero Pretensionum Fundi abmi
cer Causae usurpatarum et precipue per Gnesz Oszewski Judicium Attenta Cul
Complanationis Perpetuum Imponit Silentium. Quo vero, attinet Fundos
obligatos per Gnesz Carolum Joannem et Petrum Brzeskie, mediante de
creto Condescensionali Exemplo, per Gnesz Paulum Brzeski Gnesz
Franciszek Oszewski Jure haereditario antehac divenditos et per Eum
Gnum Oszeski ex Sorte Gratuitam, ad obligationem Praedictorum
et Conductata praetio restituere praetendo Quorum et haec Cathe
goria, Suprascripta Partes Complanationem Interesse Consensserunt
et ad Approbationem Judicii Condescensionalis una cum Inserationis ejus
dem Causae Complanationis petierunt quam Complanationem
Judicium praesens Suscipere obtulit de Decreto Dali Medzy Jmcm
Panem Jmcm Panem Pawłem Brzeskim z Medzy Jmcm Państwa Dra
cena Brzeskiego y Barbary Brzeszczyńskiey Małżonkow Spłodzonym
Synem Części Brzeszczyny Przeszłym Dziedzicem Jurisdatorem z Jmcm
a Jmcm Panem Franciszkiem Oszewskim Burgrabią Grodzkim Zakrze
czymskim Medzy Jmcm Państwa Piotra Oszeskiego y Wiktorii Brze
szczyńskiey Małżonkow Spłodzonym Synem Pomienionej Części Brze
szczyńskiej Jurisgressorem z Drugiey Strony Stawaiącym Opisany
Sposob Medzy temi Jmcmi Panami Konwencya Ta Przeszła Jmcm
Pan Sawet Dzieduszycki Przedawszy Przeszłą Część Brzeszczyńską
na Dobrach Brzeskich na Rynku Będącą Sie w Domu Przy Gorzelnym Sied
lisku Sub Dato Dnia Czwartego Dnia Szostego Lipca pod Ten
Obmowy Kontraktu przedanego w Księdze Datowanej Medzy Sobą
spisanego y Obligowany Grodzkiemu Krakowskiemu Pieniądzem Sexta pro Dom
Insptatoris Suum: Subiet Die Octava mensis July anno Eiusdem Currentis
go y Francuzkiey authentycznych w Formie Statutu virtute Gnesz
Contractus nastąpionych pod Tymże Statutu Dziedzictwa, zeznie

Znalazła

znalazła pewnych gruntow Zastawą pod Aktem w Gnźnie Wyszłym
kiem Sabbatho pto Dm visitationis Elżbiesztime v Mane Anno
Millesimo Septingentesimo Octavo, przez Niegdy Andrzeja Brzyskie
go na ozdob Niegdy Stanisława Brzyskiego Starszego Fundatora
Dziada w Summie Czterechset, Złot Polskich w Dattey Monecie
Jeznana, y Dekretem Kondescenzyalnym m Frowo Zonow Brzyskie
serwanym Fera 4ta m Crno Post Scrutinium Corporis Christi Do
minii Skliet Die decima, Sexta Mensis Julij anno Millesimo Sept
gentesimo Septuagesimo Quinto, y Do Akcy Grodzkich Podolskich Fera
Sexta m Vigilia Festi Nativitatis Sancti Joannis Bap tiste Skliet Die
vigintima Octava, Mensis Junij Sposobem oblaty Sadanym Jchmoss
Panom Kawkom, Janowi, Piotrowi Brzyskim ex Capite Niegdy Andrze
ja Brzeskiego Succedzącym Dziedzicom do Wykupienia nakazane
y przysądzone, ktorzy to, Jchmoss Panowie Pozes cy Summe przedtiego
my Grodzkiemy Podolskiemy m Specie Attestata Dnpow Zaprezentowa
wszy przez Stradycyą Dziedzictwa swoie Grunta z pod przedanego tu
traktu o czesc Brzeską nastąpionego, ze odebrali a tenze Brzeg
czony Jme Pan Paweł Brzeski Prawo dający Dziedzictwa części Brzeży
zny, gdy Sobie Kupił, Prawa Czesci na Dziedzictwo od Jme Pana Antone
go Brzeskiego podług Kontraktu przedarnego, Dnia trzeciego, Mar
ca, Roku Panskiego 1766. Między Sobą Spisanego, y dzięgamy Gnd
luemy Podiemy Fera 4ta, pto Dm Oculi Prowincialem Anno
Pod Kobrowanego, Wsi tey że Samey części rumniące z Zastawremy
Gruntamy Które na Dziedzictwo były a przedane, zwłasnego Swego
Dziedzictwa, przez Siebie nabytego, Cżyli z części podług nazwiska
Gołanowszny, Nayprzod Lewizna Pluske na Krzewo Zny na Szen po
czynaiąca się od Drogi przez w Siedlisko Jme Pana Krasenskiego alia
gnacasie pod Wieś Kowale do Granicy tych że Dobr, za podobną Pluske
Jchmoss Panow Brzyskich Zastawną Jak w Szewkowcu Jako y w Długo
sci w Jednym Polu będąca Jak teraz w Ozimym Polu, Zostaiąca Między
Miedzamy z Jednej Strony Jme Pana Kawka Brzeskiego, z drugiey
Strony Jchmoss Panow Radwanskich Zasiana ku Drugiem Meyscu
Jak teraz Polu Ugorowym poczynaiącasie od Opłotek Cżyli Płotu
Ciągnącasie od Drogi, ktora Idzie od Babszewa do Kaulazapobr
dnge tor Pole Brzeskie Granicę konczącą, Pluska z Brzeczneyde
sce Gołanowszny na Krzewo trzy Loku Dwa y pul Między Miedzami
z Jednej Strony Jme Panow Długoszkich z drugiey Strony Jme Panow
Radwanskich w Trzecim Meyscu w tym że Samym Polu Jak teraz
Ugorowym Pluska Szewkowska na Krzewo Dwa, ciągnącasie od Dego
Lumego Rowu, aż do Granicy tey że Samey Między Miedzami Jme
Pana Zabrzeskiego z Jednej Strony z drugiey Strony Jch Panow Radwan
skich w Czwartym Meyscu, w tym że Samym Polu Ugorowym
pod Babszewo, Pluska, na Szen przez Dwa Płoty y Tokiey Jeden poczy
naiącasie od Potoku Cżyli Kamionek ku wsi Babszewu Leżącey

a ciągnącasie

a Ciągnącasie do tego samego Gościeńca, Między Między Między z Jednej Strony
Jmć Pana Zalewskiego, z drugiey Strony Jchmość Panow Radwanskich Jeneralow
lic, ciżby Stuli w ruwności za grunta Zastawne Jmć Pana Karola Jana
y Piotra Bnejskich iak w Sobie Zostaią z Części Gołanowszczyzny Jmć Pan Paweł
Bnejski ruchome dacie, y Prawem Dziedzicznym pw Kontrakt Zniedarny
pudanie Ludzier z Zastawnych Brzegow, między dwoma Stronami Znayduiących
sie Lubli Jchmość Panow Karolem Janowy y Piotrem Bnejskim Dwie Roli
Drugą Szerokością natury Pety a długością Dwadzieścia prętow
mię Jmć Pan Paweł Bnejski te mierze bonifikuiąc dacie nadych zeca
mych Brzegach Stuli Dwoch Stronach pucżynaiąc sie a ciągnąc sie
do Wergotowia, długością na prętow Dwadzieścia Sześć a Szerokością
na prętow Dziesięć y Łokci Dwa między Między Między z Jednej Strony Sukcesorow Jmć Pana Antoniego Małomastnego, z drugiey Strony Prawnuiego
Michała Szafrana, y dwiey Stuli Kompensuiąc przez Stay Gwoz
Sutpniecza, idącego, nad Dołach Stuski Dwoygiem Stay idącą Szerokością
na prętow Dziesięć prosto wpodwiore, ~~prosto wpodwiore~~ Jmć Pana
Oszewskiego Leżącą, które to grunta podobnież w Ruwności Jmć Pana
Franciszka Oszewskiego, pure hereditario, sub tractu Kondescenzio nu
darzyły w Posesyi tych gruntow tegoż Jmć Pana Oszewskiego czynie
Łokuć y w Wolną Rzeczy Odbiorac powtwala a zas w Zaciemne Jmć Pan
Oszewski odbrawszy grunta pw traktu Kondescenzyi agitowaney do Swoy
my Zastawny Jmć Pana Pawła Bnejskiego przypuszcza, y one Sobie zyski
Jego Creditores Jezeli nanes Łokcy mieć mogli odbierać maią y w tym
Impetycyi w do tych gruntow należy Prawem Dziedzicznym a przedanych
a przez tym będących tych Zastawnych Jchmość Panow Karola Jana y Piotra
Bnejskich Dziedzicznych Dekreten Kondescenzyalnych do Wykupienia
przysądzonych względem Kontraktu między Jmć Panem Pawłem Bnejskim
z Jednej a Jmć Panem Franciszkiem Oszewskim z drugiey Strony Odtrzeda
Części Bnesdzieiny Zawartego ostrzeżoney Lustracyi uważania. y w tym między
Sobą mocną trwałość Zachowuią, y dla lepszey iasnieyszey wagi te Konwen
cye pudpisem Rąk Swoich w Zastępnych Zmierzaią, yonez do Jnscrwowa
nia w Dekret Kondescenzyalny unalus Appobatione Jusie Conventio
nis pudaią Działo się w Bnesciu, sub Actu Kondescenzionis Dnia Dzie
sta, pierwszego Solennia Sacri Paschatis Salutet Decretia Meneis
Aprilis Anno Dni Millesimo Septingentesimo Septuagesimo Septimo
Paweł Bnejski manu propria Franciszek Oszewski Deputatus Gnl
Zachwiedzimski manu propria, Gabriel Sekluski Deputatus Gnl Wy
szogrodzki Przyiaciel Odday manu propria, Maciey Dobrski Przyiaciel Odday
cy manu propria, Thomasz Jozef Kowalewski Przykowny Przyiaciel ma
nu propria. Quam quidem Conventionem modo pw Scripta in Decretum
Jmćsens Kondescenzyalne Ingrossatam ~~in~~ bonifikatio nem agnovit obligato
noriusz

rorum Gator Partes Easd confectam Judicium approbat, et Authoritat Eidem Conventioni Insuendo Attendentes Deputas Conventione prælibata, Laratas et descriptas Gnoso Francisco Olszewski Burgrabio Cesne Zacweimense Sortis dictæ, Brzyszłyna, [illegible] Modernis hæredibus perpetuo, et hereditario Servire debere Judicium Declarat, et Eadem ad Sortem Brzyszłyna, pro usu et Commodo, moderni hæredes adnectit. Quoniam vero ex Contractu Resignationis, Sortis Equestris Brzyszłyna apparet Gnosum Laudum Brzeski antecessorem hæredem Gnosi Francisci Olszewski fuisse gravatum oneribus, ad Deportandum versus Creditoribus Præcomissa à quibus Creditoribus ante dictus Gnosus Olszewski ad Judicium Terræ Plocens Conventus fuerat Qui Creditores Cum Decretis suis ac Summis in Majori quantitate onerum adjudicatis alij vero in Contractu Venditionis Prætermissi pro Pro presens Cum Operationis tangat ad Totalem ad Summam Viginti Millium Florenorum Polonorum ex Pretio Constituto Sortis dictæ Brzyszłyna profectam Concurrant, et Satisfactionem Sibi præstandæ efflagitant, Eandem hanc Liquidationem Onerum in Contractu Venditionis Expressorum non Posse Subsistere Judicium Statuit Nihilquominus præjudicando Hereditatis Gnosi Francisci Olszewski ac Transactionibus Authenticis in Fundamento Supra scriptis Contractus Coram Actis Cesne Plocens Subsecutis prout et per Partes Principaliter Secum agentes Manifestatione non reclamatis Eisdem Eodem Gnoso Francisco Olszewski Burgrabio Cesne Zacweimense Sortis dictæ Brzyszłyna in Summa Viginti Millium Florenorum Polonicorum Septem et à Summa quadringentorum Florenorum pretia Contractuum Venditionium pro Confectione Exeminationem ad prescriptum Supra scriptæ Compensationis Cessa pro Indubitato Hærede habito et reputato Ad Eandem Summam Viginti Millium Florenorum Polonicalium Eundem Gnosum Carolum Breslii Suum et Fratrum Suorum nec et Eundem quondam Olim Nobilem Andream Breslii Olim Strennuum Filium Nobilis Stanislai Breslii Modernis Juris Datoris Avi Germani, Coram Actis Upsgrodiæ Sabbatho Post Festum Visitationis BVM. Anno 1700 Obligatis Decretoq; Condescensionali in Eundo Honorum Feriæ Sextæ in Octavo Festi Sacratissimi Corporis Christi Dni Celebrat, Die 16 Mensis Junij Anno 1715 Inter Eosdem Gnosos Carolum Joannem et Petrum Breslios abuna et Gnosos Laudum Breslii Juris Datorem Franciscum Olszewski Juris Creatorem prædecessorem Attorie probato ad Actaq; Cesne Plocens Feria Sexta in Vigilia Festi Nativitatis Sancti Joannis Baptistæ Anno Cur. per Oblatam porrectam Eidem Gnosis Breslijs Tanquam hæredibus adjudicatis Testante Manifestatione Feria Quinta post Octavam Festi Divæ Annæ Genitricis BVMariæ Julius Die Vigesima Septima Mensis Julij Anno Cur. et Coram actis Gestis facta Summam Quadringentorum Florenorum Polonicorum Albis Argenteis Cum pretio Monetæ, in vim Exemptionis ad persolvendum Injunctam Gnosis

Paulo

Paulo Brzeski et Francisco ob Zewski Comportatam praesentari, et ob
miserorum Cancellariae Depositorium post Enumerationem et obsigilla
tionem denuo adse recepit et Turnos obligatos pmena Traditionis officio
ex Turnis Gnos Francisco ob Zewski pro hereditario devenditis mi Su
am Possessionem rehabuit Quo Judicium Tabulta ratione Suprascriptae Com
planationis per Decretum praesens approbabat, melibatam Summam
Duodringentorum Florenorum Polonicalium Albae Argenteae Monetae efficientem in Currenten
monetam Duodringentorum Florenorum et groszorum Viginti Polonicalium ob Tur
dus ex praetio Portis dictae Brzeszczyna huic Sufficerit, adiit et adjungat et
Easdem utrasque Summas simul jungendo efficientem Summam Viginti
Millium Duodringentorum Florenorum groszorum Viginti Polonicalium pro Fundo Cre
ditorum Brzyczyanorum Convertendam et Applicandam Hiequidem Concur
sum habebat Judicat ac decernit Dezolvendo itaq; Suspensionem Su
pervisatum Judicium praesens Condescensionale Comprotationem Juri
et Ligwationem Summarum Eorum Creditorum Praedictorum ad Summam
Suprascriptam ex praetio Emicanter recurrentium Accepit Agnoscam
in Primis Gnosus Josephus Petr Kowski olim Gnosci Alberti et Hedwigis
Brzeska, Conjugum Actus post praemissum Super Comportationem Deca
mentorum Juramentum Low Connotationis Juridicum Suorum ac Ligwa
tionis Praetensionis Eius Complanationem Interesse abuna et Jeum Pan
Jum Brzeski Gnosi Francisco ob Zewski Jurisdictorem Partem ab altera Con
scriptam praesentem in Actis Deponi et per Easdem utrasque Partes Judicii
Sui Condescensionali ad approbandum porrexerunt quarum Partium affe
ctatum Annuendo Judicium Eamdem Complanationem Ad Ingrossandum et
approbandum de Cetero tali Suscipit Medzy Jchmościami Panami Jme
Panem Jozefem Petrykowskim Medzy Jme Panem, Woyciecha, y Jadwigi Bzy
skiey Matzonkow, Synem, Swoim y Jchme Panow, Katarzyny Jme Panny
Woyciecha, chyczewskiego Curey Jme Pana, Piotra Borowskiego Matzon
kow z Medzy Jme Panni Magdaleny Jme Pana Kazimierza Petrykowskie
go Curki pochodzącemy Subiectorami Za ktorych Pokwy Renety Jme
nem z Jednej a Jme Panem Pantem Brzyskim Medzy Jme Panstwem
Macieja y Barbary ze Brzeszczyckich Brzeskich Matzonkow Synem Nie
gdy Pan Jme Pana, Stanisława Brzyskiego Wnukiem z drugiey Strony Pod
wa, Zarzymatzkiem Brzyscieńskiem pewna Zgoda, wmiey Opisany
Sposob, iż Pomieniony Jme Pan Jozef Petr Kowski maiąc Zaciężny Po
ciąg o Zapłacenie Summy posagowey z Dobr Ojczystych Medzy Jme
Pana Stanisława Brzyskiego Curą, a Swego Kumplikanta Matkę na
leżącey, a dalszego Clark w Zupełności Jeszcze, nie Zaspokoiony Nay pry
prze Indykacyą Dekretem Ziemskim Zgazdowym w Brzesciu, Pena Se
cunda, pt Dom Sanctae Barthodomiej Apli in Ordine Ligwationis onerum
olim Gnosi Mathiae Brzyskim Substantia praesentium Zaspokoiona

a pozyn

a potym do Akt Grodu Płockiego Fra Feria in Vigilia Festi Sanctorum
Omnium do Oblaty podanym względem Komunicznego Pasagu Zaplane
nia, formowana, mepszy zrana, potem Decretem Grodzkiem Płockim
Anno Millesimo Septingentesimo Sexagesimo Octavo Wtedy Synow
Kompleanantem y Jmć Panny Andrzejem antomem y Marianem Petri
Kowskich Sukcessorami bezpotomnie jus Zeszłemi Zapowiedzianie
my Terminarny na Kondescenzyą dla Dobr Brzeskich względem Likwi
dacyi Długow, Sum y Zasty Substancyi Niegdy Rzeczonego Jmć Pana Stan
sława Brzeskiego, z Oznaczeniem Pasagu z Dobr Oyczystych dla Niegdy
Jmć Pani Ludwiki Brzeskiey Swego Kompleanta Strabli należącey, za
Zapadłym ktory Decret, przez Zaysnie Smierci Jkmci Panstwa Brzeskich
Petrykowskich Kompleanacyey się Braci rodzonych bezpotomnych
skutku Swego Nieodebrał a przy Sprzedazy Cyrkułu przez Jmć Pana
Pawła Brzeskiego Niegdy Macieja Syna, niegdy Zas Stanisława Brze
skiego Wnuka Jmć Pana Franciszkowi Olszewskiemu Burgrabiemu
Grodzkiemu Kalwaryjskiemu, Zaspokrzedzaiącym Decretem Ziemskim
Płockiem względem Likwidacyi Długow, Niegdy Jmć Panem Olszewskim
Jun: Gresutorem a Jmć Panem Pawłem Brzeskim Jun: Datorem podczas
Kondescendencyi Feria 2da pt Die Decima Mensis Octobris agitującey
się Jmć Pan Józef Petrykowski przez Jmć Pana Olszewskiego Kompar
cyi Dokumentow będąc Zapewniony przysiągł Ex in Ao 1702 ad Lab
bathi pt Dni Rogationum Niegdy Jmć Pani Jadwigi z Brzyskich Petry
kowskiey Niegdy Stanisława Brzeskiego, Oyca dwoyego, z Summy Macie
szkiey Za Nastąpioną Sobie Rekompensą przez Niegdy Jmć Pana
Woyciecha Petrykowskiego, męża swego, Tyczącą się Dobr na Dobrach
Petrykozach wszystkiego się z Kmiotwami, Sadzie Za Siebie Zarta
wiwszy Summy z Kroryi Oyczystey należącey y Windykacyą oney a
Zas Jmć Pan Paweł Brzeski Niegdy Jmć Pana Macieja Syn a Stan
sława Wnuk Brzeskich, Okazując Swe Dokumenta Jmć Panu Pe
trykowskiemu, Jako in Anno 1709 Die 12 Lipca, na Tymfow, Sześć
set złot Talarow in Ao 1708 Die 26 Czerwca, na Tymfow Sto, Item in
Anno 1710 Die 5ta Lipca, na Tymfow, Sześćset Siedm przez Jmć
Pana Woyciecha Petrykowskiego, na rzecz y osobę Jmć Pana Stan
sława Brzeskiego, z wybranych Summ Jako Ex adratowem Pasagu
skrypta Dane na Ostatek Okazuie się Ex Jmć Pani Jadwigi Petry
zka Niegdy Jmć P. Woyciecha Petrykowskiego Małżonka pozostała
Wdowa a Jmć Pana Macieja Brzeskiego Brata swego Rodzonego
wybrała kwotę Tymfow Sześćset za Lewezem w Roku 1721 Die
21 Września w Brzesciu Datowanym Ktorey Summy na wspomnionego
dawane Jmć Pan Józef Petrykowski nie jus z Dobr Macieszyckich
* Skrypta

ale

ale Oyczystych Matki Swoiey za Realne Przyznaie mię na Dniu Dzi
siey szym Za Decyzyą Przyiacielską Gmu Pan Jozef Petrikowski Odstempusie
Wszelkich Prawnych Terminow y wypadłych Delatow Summę Pure
scie Złotych Polskich Exekucyalia ad Complementum Summ na
Skrypta Realne, przez Rodzicow Swoich wybranych Kontentuiąc
Ktorą Summę Gmu Pan Paweł Brzeski Komplanant Gmu Panu Bran
dysowi Obrzezyckiemu Burgrabiemu Grodzienskiemu Zalewszystkiemu
do Zapłacenia Gmu Panu Jozefowi Petrykowskiemu ze Summy Kapitu
łowey 6440 ex Summa, Majori 14000 Złot. po Dzielu Dostano
wney obligacyi należącey Zadnym Sposobem Gmu Panu Jozefowi Petry
kowskiemu, Summę Złotych Polskich Sto, drugie Sto Złotych Polskich
Sto tym ze Sukcessorom ex Capite Andrzeja pochodzącym prefa
Locatione wypłacić na Wigilią Swiętą, Swiętego Jana Chrzciciela
w Roku Teraźnieyszym 1777 przypadaiącą wskazuie a Gmu Pan
Jozef Petrikowski na Terminie z Wypłaconey Summy w Grodzie Po
dolim Gmu Panu Pawłu Brzyskiego, oraz y z Manifestu Termin now
zkontestowai będzie powinien y obowiązuiesie Jako y Niniejszą Kom
planacyą kontentuię y Quitacyą wszelkich Impedymentow przeszłych osob
y Konsekwencyi, Jeżeli byśie znaydowały, ac in futurum znaleźć mo
gły Zapisuię, ale pod Zdrowiem Ziemskiem tak Zas Komplanacyą y
winey Opisane Kondycye, Stron obydwie tam w Toto, gdzie w ni
niey ma parte, Jdące y zstrzymaie pod podobnemu Zdrowiem Ziem
skiem obowiązuiąc się Ktorą Sądowi Kompetenzo ydlnemu ad Ap probandum et Imponendum Rigorem pewną na wsie tym dla Lepszey wagi
y walioru, Jednanny Swemy Podpisuią y Decret ad instantiam Petentis
menas Aprilis, Anno Millesimo Septingentesimo Septuagesimo Septi
mo Jozef Petrikowski Ręka trzymana Paweł Brzeski manu pro pria
Gabriel Siekluki Burgrabia Grodzki Zakroczymski Wkrzegrodzki Przyiaciel
manu pro pria, Tomasz Jozef Kowalewski Przytomny Przyiaciel manu
Propria et hanc ultimam Georgius Petrikowski et Brzeski Comparati
nem meam do Superior ius insertum Decretum Ingrossatum Judicium
Condescendale, Approbat et Ratificat et in Omni Robore, perpetuis Du
raturam Statuit, In Virtute Cuius Comparationis ex Libro Partium
Comparantium expensa, Julka pro ex Gwoździe Petrikowski et Chri
stiana ex Capitle dicti Gwoździ Andrzeja Petrikowskich Comparantes Fra
tris Germani, pro Evidentium Summam Duentorum Złoteny Polonicos
stantem ad Complementum Dotis de substantia Patrimonicali Pro
ciana, mutuo Interesta amicabiliter agnitam quam Summam Judi
cium meum ad perscrutandum Gro Stanisław Ołoszewski Dotis dicte
Przyszłyna Juniorestion debitam Ligandam esse agnovit, et Decernit
Datenus Jul Gnadus Stanisław Ołoszewski Stat ad Instantiam Compara

natum

Complanationi Summam pretactam Ducentorum Florenorum Polonicalium
et gordem Centum Florenorum Polonicalium Generosi Josephi Petrikowski mensa Assignatione
ad manus Jam Autem Suscriptorum ex Capite olim Generosi Andreae
Petrikowski alterum Centum Florenorum Polonicalium mediante Locatione seu Transa
ctionis vivem Generosi Pauli Brzeski cuiusdam Juris datarii Emundan
do questam hereditatem Portae dictae Brzezinensis ex metis Justi
Jurisdictionis Festi Nativitatis Sancti Joannis Baptistae
in Anno presenti Ventura Coram actis Terrestribus Sub Poenis
Juris in Casu Contraventionis circa manifestationem faciendi
Publicanis Solvat et Realiter Enumeret, Quita penes Eundem Mas
carum Polonicalium Carta ejusdem Solutionis presentibus et Subsignatae Vel
judicio suo totaliter existente Videnda. Deinde Jus Generosorum
Liszicki et Zbyszewskich Krasnewskiej Matawskich
atq Joannis Grabski ex capitibus olim Generosarum Theresiae olim
Generosi Mathiae Lukowski ab Voti olim Generosi Francisci Liszicki
Legalis primo Generosi Antonij Matuszewski secundi voti Generosi Gilber
ti Grabski Consortum Brzeskich quondam Generosorum Mathiae Brze
ski et Sophiae Pilichowska Conjugum in primo Thoro procreata
rum Filiarum procedentium Millesimo Septingentesimo Tertio
Anno Feria Sexta post Dominicam Septuagesimae in Civitate Upsoro
diene Generosus Mathias Pilichowski Thesaurarius Terrae Upsoroviens
Generosi Mathiae Brzeski Summam Ducentorum Millium Florenorum Polonicalium ad
hoc Argentea Sine presentis monetae Genuinae Dotis post olim Gene
rosae Sophiae Pilichowskae Filiam Suam Consortem ejusdem dum Generosi Mathiae Brze
ski Generosus Scribit Coram actis, Generosus Mathias Brzeski Idem Generosae Sophiae Brze
skae Consorti Suae in Recompensam Dotis post Ipsam Conceptae et assigna
tae Inscribit Millesimo Septingentesimo Decimo Tertio Anno Feria
Secunda Ante Festum Sanctae Mariae Magdalenae in Curia Castrensi Upsoroviens
Generosa Sophia Pilichowska Generosi Mathiae Brzeski Consors in assistentia Ma
gnifici Generosi Mathiae Pilichowski Thesaurarii Upsoroviens Curatoris
suorum accepta sufficienti Satisfactione qui etat ad Bonis Paternis et Ma
ternis abzenuntiat Millesimo Septingentesimo Quadragesimo Primo
Feria Secunda post Festum Sancti Bartholomaei Apli in Bonis Brzesie
Decretur Condispensandum Inter Generosum Joannem et Barbaram Brze
skiejus Conjuges Citatos et Judicantes atq Successores olim Generosi Mathiae
Brzeski ab Una, et Generosas Antonium Matuszewski et Liszicius Conjuges
Citatos et Judicantes tum alios Creditores ad Sortem Dictarum Brzezinen
sium olim Generosi Mathiae Brzeski Hereditatis Competentes per Quam Curiam Brze
zinensem Filiam Quis Generosus Franciscus Ostrzeszowski Burggravius Terrae Cracoviens
Transactionis officiosa diversitate recurrentes prae altera parte
Judicium Praesentes prolatum actis Terrae Poznaniensis Feria Secunda in Vigilia
Festi Sanctorum Omnium Anno Millesimo Septingentesimo Quin
dragesimo Octavo Solutionum Quo decreto, Generosus Franciscus Brzeski
et demanibus Juris quaestoris,

Fratr Datu Majori Thereſie, Primo Gnoz Ludwſki ex pest Gnoz Franiſci
Liſicki atq Rozalie, Primo Gnoz Antonij Malumaſki quondam Joannis Filij
Secundo Gnoz Alberti Grabelki Conſortibus Civibus Germanis olim Gnorum
Mathie Bneſki et Sophie Lukowſka, ex Primo Matrimonij Thoro procreatis
Filiabus et quidem Gnoz Franciſco Bneſki Fratr de Subſtantia Matrimonica
Summa Mille Zyne, Gnevem Thereſie de Bneſke ultimo Liſicka, Si
multer Summa, Mille Zyne de Subſtantia Matrimonica jam autem de
Subſtantia Patrimonica attenta Conſtitutione Maſſe Subſtantie, Patri
monie per hoc decretum Condepenſoriale Summa Duentorum Trigin
ta, Sex Zyne groſorum Novem Solidorum et tres nummales denij et
Gnaſſe, Rozalie de Bneſke ultimo, voto, Grabska, Similis Portionis Summa
Duentorum Viginti Sex Zyne groſorum Novem Solidorum Colonj Numma
lium Prim tantum Mod. de Eid Subſtantia Patrimonica ſiquidem Sum
man demanibus olim Gnoz Mathie Bneſki Parentis Sui de Bonis
Inſuper in Simili quantitate Mille Zyne ſone Virtute Trium actionum
in rem Parentis Decognitarum et per Gnum Antonium Malumaſki
Primevum Mantum recompenſata levata fuere adjudicate eſſe appa
rent in quibus Summis adjudicatis in Duodo Bonorum Bneſkie Sortibus
olim Gnoz Mathie, Bneſki Pena, Sedta, pt Pm Exaltationis Sancte Chri
cis Anno Dni Actus Gene Plocene Sub uno Lodg Actu quo et oblata De
creti, Suprascripti Condepenſorialis Duo Solidorum Summarum Supra
ſcriptarum Debitum Intuitu, quas quidem Sortes Gnoz Thereſie Liſicka
Debitrix mediante Contractu, Arendatorio Die Decima, Auguſti Anno Mille
ſimo Septingenteſimo Duadragesimo, Septimo Inter olim Gnum Franciſcum
Liſicki, Que Thereſie, Dnpha, Mantum et a Conſorte Sua Dominum Adultalitat
abuna, et Gnum Mathiam Kogniſki prte ab altera, in Bonis Dnis Conſenſo
et Comportato, ex ſola Separatione ac inferendis Inſeminationibus, Quem Gnoz
Mathie Kogniſki, dimiſſas Sueſſores Liſicia Inſerunt, ac Demonstrant,
et Easd Sortes retro per olim Gnum Franciſcum Bneſki in Summa Duentorum
Zyne ad Rationem Inſcriptionis, a Gnoz Thereſia, Bneſka Conſorte Qd Gno Liſicki
qua Manto futuro Inſcripta, et per Liones Inactum Levata, rehabilitat Documentis Com
portatis eſſe deducunt in Fundamento quorum Documentorum Suprascriptor
Decretum Attinarium in Duodo, Bonorum Ville Bneſce, Pena Sedta, in Cmo Feſti Sa
cratiſſimi Corporis Chriſti Dominici Jubilei Die Decima Sedta Junij Anno Mille
mo Septingenteſimo, Septuagesimo Quinto, per Officium Camerarale Pere Dni
cene Inter Partes, ad preſens Comparentes provatum Actus Gene Locene Pena
Sedta, in Vigilia Feſti Nativitatis S. Joannis Baptiſte, Jubilei Die, vigesima
Tertia Menſis Julij Anno Dni oblatuatum Deponunt, Mediante quo Decto Gno
dni Sigismundo Fratri, Marianne Gri Antony, Mrtodomoſki Conporti, Sorori Li
dicti olim Gnorum Mathie Lukowſki et Thereſie Bneſka Conjugum Nepoti
bus quondambus, Gnorum Mathie Bneſki et Sophie Plichowſka
pris nepotibus post Stenlia Pala, olim Gnoz Franciſci Bneſki ex Linea Directa Succeſſoribus Primis
phia Plichowſka, Matrimonialiter progenitis Filij
Summa, Duadringentorum Octodecem Zyne groſorum Duodecim Solidorum
ex Deformatione Anno in Currentem Monetam Regni Polone reducendo aſſurgens
Summa

Summa Duingentorum viginti Novem Florenj grossorum octodecem Solidorum Duorum cum Provisione ab Eadem Summa pro annis Duodecem petita prescriptum Genuj Decreti per Duinque alentum adjudicata, et per judicium presens Conservatoriale Similiter in Florenj Reducendo, Summe provisionalis efficiens Summa Trecentorum octodecem Florenj Polonj, et ut a Summis originalibus ex Tymphonibus in Florenos reducentibus referendo se adpretium sortis dicte Duos Centum Provisiones in Solis Florenis Paulus Ligiwarc spe videntur et modo insenior ex pretio defalcentur, Judicium numerandas statuit Secundo Eidem Jus Licidiensi Fratri et Sorori ex Summa Succepiva post Stenle Caput olim Jnri Francisci Breselj Mille Tymphone Jure matrimonij de Domo Klichoviana, Debita sibi Summa Ducentorum Duinquaginta, Tymphonum Extra Provisionem adjudicata in Florenos Polonj Reducendo efficiens Summa, Trecentorum Sexdecem Florenj grossorum Viginti Polonj, Tertio, Grosse Brigitte Licicka, Virgini Innupte de Eadem olim Grosse Therespie de Breselj et Francisci Licicki Conjugum Filie in Secundo Thoro procreate, medietatum vero Grossorum Agrimundi Licicki et Marianne de Licicke Mutowskia olim Grossi Joannis Licicki et Justine Lubskie Conjugum Filij et Filie amitte Utrinque ex Capitze Grosse Therespie de Breselj Primo Lubowska ex post Licicka Matris Summe Prime, Primo Duodecim Ingentorum octodecem Tyne grossorum quatuor Solidorum Duorum ex Simili Jure Materno Postali, Eidem in Florenos Reducendo efficiens Summa, Duingentorum viginti Novem Florenj grossorum octodecem Polonj et Solidorum Duorum Polonj altera, Eidem Licicka Virgini ex Jnscriptione Materna in vera Exorentis Descripta Stante Vidualj Statu Super Summam Duodecim Ingentorum Tymphonum et per Eandem Exorentem in Medietate Levata, ab olim Grosso Francisco Breselj Stenliter ut a Juncto Super Restans Summa Ducentorum Tymphonum in Florenos Reducendo efficiens Summa, Ducentorum Duinquaginta Trium Florenorum Decem Polonj Tertia Denuj Summa Suprascripte Brigitte Licicka ex Capite olim Grossi Francisci Breselj Stenlibus fatis decessi de domo Klichoviana Eadem Respiciens Ducentorum Duinquaginta Tymphonum in Similj pro ut Agrimundo et Marianne de Licicke Mutowskia Competit in Florenos Reducendo efficiens Summa, Trecentorum Sexdecem Florenj et grossorum Viginti Polonj Due Summe, pro re Grosse, Brigitte Licicka, Virginis Innupte Habita Ratione Sustentationis Ejus a Grosso Paulo Breselj Grossi Francisci olim Stenlewskij Jurisdatore, Extra Provisionem adjudicate, Deinde vi Ejusdem Juris Successivi olim Grosse Rosalie, Breselia quondam Grossorum Matthie Breselj et Sophie Klichowska, Conjugum Filie Primo olim Grossi Antonij Makowskij Secundo, olim Grossi Alberti Grabskij Conserti, Eo Jure nature Debite Summe Prime, Prima, Ducentorum Duinquaginta, Sed Tyne grossorum Novem Solidi Unius ex Deformatione asse, in Florenos Polonj Reducendo efficiens Summa Ducentorum Nonaginta, Novem Florenj grossorum Septem Solidi unius Polonj Cum Provisione ad alterum tantum reducta, Similis Summa Ducentorum Nonaginta Novem Florenj grossorum Septem Solidi unius Polonj, Altera, Eidem Successoribus olim Rosalie de Breselj Primo Makowskia, Deinde Grabska, ex Summa Successiva post Stenle Caput olim Grossi Francisci Breselj de Eadem Domo Klichoviana prospectiva

Jure Matrimonij

Juse Matronimio Speciano Summa Duingentorum Tymphonum m Florenos
Reducendo efficiens Summa, Sexcentorum Triginta Tres Florene cum quibus
cem Polong Extra Pensionem resoluta, que quidem Summe, supra Exarate, virtu
te, Documentorum Superius de Actu Exaratorum Decreto attendito Condescensali
per officium Camerariale Turris Florene in Fundo Bonorum Breue protracto
Lite et Legitime adjudicate esse Reppertus Proinde cum Decreto, ultimamo
Condescensali pro Subsistendo ad Legali Declarato p Totas Summas per
Illud Decretum Decisas Judicium presens Ligandas esse agnouit et Expresius
Constituto Sortis dicte Domus Zuyzna, Moderno Juri gressitori ed nedu
acquisite Hereditatis deportandas Judicat, Pronunciat, Jus Antoni
us Muto dominus Unus et Consuccessoribus Licitiani circa prestitum
Juramentum Super Dealem Comportationem Documentorum de Existentia
Complanationis Intuitu Commutationis Super Subditam Exdivisione Pro
dorum Sortis Strezynska Sibi Cesam cum olim Jus Strezynski Confecte
quad Subditam Clemsem ab Col Jnozo Strezynski acceptam ad Bona Luko
Zyno Licitiana Conducit, et nullo quidem modo Hereditati Domus Zuyzna
Conspecta Latitudine ut Ipsemet Judicialiter fassus fuerat ac Etiam pretes
mittendo Calculum a Successoribus Licitiani pretensum Stante Possessio
ne olim Jnozum Theresie de Breslue et Francisci Licitii Conjugum Licet
bevi tempore tamen Proventum Participationum prout ex Documen
tis patuit Proinde Judicium Pronunciationem ab Actu Dej Judicatis Videlicet
Decreto Condescensalis ad Terminum Intradesignatum Solutionis Sum
me debitam in Compensationem Supradescripte Laboriose Volume Cum Jus
Filia Virtute Exdivisionis in Possessionem Debabite ac Compensationem
pretensi Calculi Cedendam declarat et Statuit quas vero Subditas ex
nedu Complanationis Successoribus Licitianis sive perpetuo Servire debe
re Judicium Arbitratur. Jus Successorum olim Jsi Antonij Mako
maski Millesimo Septingentesimo Duagesimo Septimo Feria Sexta in
Crastino Festi Sacratissimi Corporis Christi Domini in Arce Cechanoviene
Jus Mathias Breski olim Jnozi Stanislai Breski Filius Jus Antonio
Makomaski olim Jsi Francisci Makomaski Filio Summam Mille Tyne
pro Declaratione Bonorum Seu Sortium in Breseie Consistene Cum Pro
visione Inscribit, Millesimo Septingentesimo Duadragesimo Primo
in Mensis Breseie Feria Secunda, pt Dm Sancti Bartholomej Apli
Decretum Condescensale per Judicium Turris Florene Expeditum et Actus
Crene Florene Feria Secunda in Vigilia Festi Sanctorum Omnium Anno
Millesimo Septingentesimo Duadragesimo Sexto, Oblatumque Jus Decre
Summa Supradescripta, Mille Tymphone pro Declaratione Inscripta
in rem Successorum Makomascendorum a Jnozo Breske Debita adju
dicata, et pro Liganda esse Probat, In qua Summa mente Supradescripto
Decreto Condescensalis Secundo Actu officioso per Camerariale officium
foro olim Jnozi Matthie Breski Hereditaria ex Bonis ejus propinjs
exdivisa patuatur, ex qua sorte Exdivisa, testante Manifestatione Coram
Actis Feria Florene Sabbatho ante Dm Sancti Michaelis Archangeli An
no Dni Millesimo Septingentesimo Sexagesimo Sexto, per Jsum Exhibitum

Jsum

Alexandrum Kargowski Sortis ejusd. a Spa Mystkowska Constituto
deporen Contra Jum Paulum Brzeski de Expulsione facta per quam ma
nifestationem Successores Malomaciani seu Przechrzesciani de Pne
mesi Sortibus Brzyscianis Sib Cadivisis expulsi se esse Protantur
quibus Documentis modo quo Supra Convocatis Considerates et tractatis
Quorum ad Eosdem Documentis Summa Superscripta, per Decretum
Superius Declaratum adjudicata, esse apparet, quam Summam in Con
tractu Suæ Venditionis de deportand. Jum quærentem promisit Provide
Judicium Summam Eam, pro Liquida agnovit Quoniam vero quæ
quidem ab Actu fassionis Maonis de Expulsione ad præmissa Sorte in Summa
Mille Tyne Cadivisa, adjudicari debuerat, attamen Considerando Longi spatii
temporis Cathamutatem per Casuales Contributiones et tenuitatem Fundi
Solvendæ Gusæ non nisi pro annis quinque, Computandis Judicat
Originaliter vero, Summam in Florenis Reducendo Summam Mille Du
centorum Sedaginta, Sex Florenos quorum Viginti Polonos Quoniam autem ab Eadem Summa Originali pro annis Quinque Liquidatam Summa
Trecentorum Sexdecim Florenos quorum Viginti Polonos ex prædicto Sor
tis Brzyszczyna, Solvendas Competere debere Judicat et Eosdem
pro regrauo Annæ Virginis Intuptæ Salomeæ, Quoq. Jacobi Ehr
Sortis Przedworzyckich uti Successorum Malomacianorum Ergastulis
Servire Competere agnovit, Quoniam vero Fundus Certus Locus in Lon
gitudine, ad novem Perticas quælibet pertica, sem Octo Cubitos in se Continens
in Longitudine ad pertic. Sex Metas Viginti quatuor, Circa eum ex Bonis
Brzeskie ad Bona Zbyszyna, Currentem faciens in quo Collatorium per
Gens Przedworzyckie extructum ad presens Latet qui huc usq. per Quorum
Paulum Brzeski, Quos Franciscum Odrzewski Jum datorem rehabitus non
Extitit et pro Commodo Successorum Przedworzeciensium in Loco Presens
ne ad presens permanet, et ex Consideratione præhabita, quo supra
scripta Bona in Parte decurtata, Judicium statuit Quamobrem Dominus
cius Odrzewski Modernus Jum quærentem et Gusæ Fundi heres Fatur
Fundum justa Cubatam dimensionatam prætermissa Calculi ac quasi
usurpanda prætensione in suam Possessionem rehabeat et Pacifice Possideat
Jus Ecclesiarum Dobroszyckie et Drzewnickie, Nullesimo Se
ptingentesimo, Decimo in Quinq. Ob Aduam Festiferam in Civitate Plocen
grassantem Pena Quinta, in Vigilia Festi Sancti Jacobi Apostoli Quos Ma
thias Brzeski Quos Stanislaj Brzeski Filius Ecclesiæ Parochialis Dobroszy
ciensi ad Parochis Succedentes Summam Centum Fl. Polon. Argenteæ
monetæ, ex Censu annuo pendente in Bonis Brzeskie Inscribit Nullesimo
Septingentesimo Vigesimo Tertio in Civ. Plocensi Pena Tertia, ante Fm
Sanctæ Mariæ Magdalenæ, Idem Jus Mathias Brzeski olim Stanislaj
Filius Ordinarius Lendo Joannem Wojciechowski Parochum Drzewnicensem et Eccle
siæ Drzewnicensis in prælatis Bonis Brzeskie Summam Trecentorum

Symphoriani

Tymphore Inscribit Duas Summas utrasq; in Florenos Reducendo efficientem Summam Trigentorum sex Florenorum Viginti Polorum et Carl Fundo Annectendo ad obligationem Inscriptionum Salva pensitatione Census Annualis Judicium Dominas Agnoscit et ad deportandum Gnoso Francisco Ostrowski ex pacto graecabe hereditatis Judicitat Jus Gnosi Stanislai Wostowski Millesimo Septingentesimo Sexagesimo Anno Feria Tertia post Dnm Visitationis Dmane Coram Actis Curiae Plocensi Gnus Paulus Wneski olim Gnosi Mathiae Filius Gnosi Michaelis Wostowski quondam Stephani Filio moderno Judicentio et Adi tato Parenti Summam Duorum Millium Trigentorum Tymphorum Simplici debito Inscribit Supervero Alteram Summam Duorum Millium Tymphorum Gnosa Barbara de Strzeszkie Primo olim Gnosi Mathiae Wneski Secundo Gnosi Strzeszki Consors ejus de Paulo Wneski Filio Suo Coram Actis Curiae Plocensi Anno Millesimo Septingentesimo Sexagesimo, ejecutas Transpassionem Curiae Gnosa Actis Feria Secunda, in Vigilia Festi Nativitatis Sancti Joannis Baptistae, Transpassionem exhibita Actis factione Recognovit Virtute quorum Documentorum pro Jure petendi demonstrantium Judicium Lites Deratis Hostium Contrariis Summas Pretactas Primam Duorum Millium Trigentorum Tymphorum cum Pensione ab ultima Resitatione Videlicet ab Anno Millesimo Septingentesimo Sexagesimo Nono alteram Duorum Millium Tymphorum per Gnas Barbaram de Strzeszkie Primo Wneski ejus Strzeszkie Transpassionem Similiter Cum Pensione ab Actu Suppressionis Capionis a Prelibato Gno Paulo Wneski Sorte dictae Strzeszyna Anteacto Haerede decreto Dnm Plocensi Feria Quarta post Festa Solennia Sanctorum Stanislai, Scilicet die vigesima quinta Mensis Maij Anno Millesimo Septingentesimo Septuagesimo Quarto in Placito Inter Partes ad praesens Comparentes probato adjudicatas ejusdem Probationis vigore Cujus debiti et ejus Lodi obtentae Consectionis praevia Traditione Subsecuta Feria Secunda post Dnm Visitationis Gloriosissimae Virginis Mariae Scilicet die quarta Mensis Julij Anno Loci per oppidum Szurgrabiale Expedita Actis Curiae Plocensi Feria Quinta, prodie Festi Sanctae Mariae Magdalenae Scilicet die ad Mensem Julij Anno Loci obstatuata Fundos ea Sorte dicta Strzeszyna ejus Gnosi Stanislaus Wostowski una cum Insemmationibus in Perexionem harum apprehensos, demonstrat, Contra quam Traditionem ut Improportionate subsecutam manifestationem Feria Tertia post Dominicam Laetare Quadragesimalem Scilicet die vigesima Octava Mensis Martij Anno Millesimo Septingentesimo Septuagesimo Quinto Coram Curiae Actis Curiae Plocensi facta, et officio Executionale Gnus Paulus Wneski gerentia tus, Judicium Hac Condepensionale Contradictis Partium pro et Contra Allationibus Expositis Altercitas Summas Eidem Gnosi Stanislao Wostowski decreto Supra dicto Actu Exarato adjudicatas Primam quidem Duorum Millium Trigentorum Tymphorum in Florenos Polonos reducentem effi

entem

efficienter Trium Millium Centum Sexaginta Sex Flor. et gros.
Septingenti Polon. provisionaliter vero juxta prescriptum Debiti
ad actum Traditionis pro Annis Quinque Computatam Summam
Septingentorum Nonaginta Unius Florenor. grossorum Viginti
Polon. alteram Originalem Summam Duorum Millium Trec.
et Decem Florenor. Polon. Deducentum
Summam Duorum Millium Quingentorum Octginta Trium Flor.
et grossorum Decem Polon. aggregatum Originali pro Annis
Octo ad actum Traditionis per Decretum Decisam Provisionaliter
Summam Liquidando efficienter Mille Trecentos Flor. et grossorum
Decem Polon. quas Summas utrasq. Cum Pensionibus simul pro
ctas pro Summa Integra Septem Millium Quingentorum Quinque
Florenor. Polon. Statuit ex qua quidem Summa Cum Pensionibus ci
mul punctata Siquidem ex Inquisitionibus probatis, ac Specialiter Tradite
ne Adora ut potet Rioux demtempore Actitiam Tam Hyemalem quam
vernalem per Officium Burgrabiale, cpl. Gro Stanislao Wolowski Tradi
se causa Generis Adoris ad Conservationem Consecrationis non
Religiose et ex Connumeratione Sulcorum Traditione Expropriorum
Cum Traditionem in Parte non ad proportionem Summae Debitae
tam depopulate devastationem Holodij per non Electionem Quidam intrusi
in Possessionem Arendatoris Gro Podolski Existentis Causante Quo Circa Litte
ta Manifestatione, Cupiens de Actu Citatis contra Traditionem Fa
cta pro loco prestandi Calculi et Computationis Holodij Trium etha
bitationem causa Cpl. Pauli Brzeski tenutalis Fortunae exhibitionis
expressa Grossi Wolowski adjudicata Summam Trecentorum Quinque
Florenor. pro se Grossi Pauli Brzeski detruncatam Judicat. tum et pro
Brzesie, circa Decretum Inquisitionis Specificatis Marcas
Inscriptionis Causa desolationis Holodij Edendas Declarat
non nisi Summam Cum Pensionibus modo quo Supra Liquidatis ad
Septem Millium Quingentorum Florenor. Polon. Debitam ope agnosc.
Columnae Grossi Francisci Olszewski ex primo Constituto Sortis dictae
Hypothecae, ad Solvendum Indigitat. Jus Grossi Matawski
Millesimo Septingentesimo Sexagesimo Primo Feria Secunda An
te Festum Nativitatis Sancti Joannis Baptistae Coram Actis Orene Wo
ane Grossi Pauli Brzeski olim Mathiae Filii Gaii Marcinowski
Sydlowski olim Thomae Filii primi olim Grossi Josephi Wer
dul de cubo Uxoris Grossi Francisci Matawski Conforti Summam
Mille Duodecingentorum Nonaginta Florenor. grossorum Septem
decimorum Duorum de Rotis Dobrali et de Manibus Perillustris
Summa,

Indictum

Ludovici Michaelis Zoranski Canonici Cathedralis Plocen. Levatam
expendenda Provisione in Regnis Bresciæ prescript. Millesimo Septin
gentesimo Septuagesimo Sexto in Plonsko Feria Quarta pt Festa Sc
Lucæ, Laet. Penitentior. subiet. Die vigesima Nona Mensis Maij De
cretum Litt. Plocen. inter Dnum Franciscum Breyski de Zydowskie
Natarsha, et Dnum Paulum Breyski Fundatorem ac Dnum Franciscum
Olszewski Impugnatorem prolatum qu decreto Summa Supradicta
perselvens adjudicat probatur Idem judicium Cum Summam Mille Quin
gentorum Nonaginta, Flor. grossorum Septin Polon. Studorum Duca
melibato Decreto adjudicatam Realem esse adnascit et ad Exhibendum Qu
Franciscum Olszewski ex meto Compertum inter dictos Breyskiæna Pri
ginalem tantum Cognitionem in Provisionibus a Qu Paulo Breyski debita
Suspecta, esse probatur Indigitat non nisi pro Annis Duobus ad mentem
Supradicti Decreti Die Nona Sept. Natarsha, non obstando Cum in Ins
tium ad Solvendum Dnum Franciscum Olszewski uti ab Eo adjudicatum
regulandam tendet. Jus Quod Thomæ Cyrnichi Cohortis Leviss
armaturæ Prefecti Scriptum Manuale per Quod Paulum Breyski in Rem
Quod Cum Mag. Cyrnichi Datum Die Decima Octava January An
no Millesimo Septingentesimo Sexagesimo Sexto, in Regnis Bre
sue qu Scripto probatur Cum Magn. Cyrnichi Summam Duorum Mil
lium Flor. in Rem Subsequens dictum Decretum Jure obligatorio Solv
dicte Breskiæna, Concretadispe Millesimo Septingentesimo Septu
agesimo Quarto Feria Secunda pt Dnum Sanctæ Hedvigis Viduæ Electæ
Hij Saliet Die Decima Septima Mensis Octobris in Plonsko in Judicio
Terrestribus Plocen. Inter Cum Magn. Thomam Cyrnichi ab una, et Dnum
Paulum Breyski parte ab altera, prolatum qu Decreto Summæ Quin
Primæ Ducentorum Viginti sex Florenos Polon. citra Provisionem alteram
Duorum Millium Flor. ~~ex Florenos reducentem~~ Summa Duorum Mil
~~petitam Probatam~~ Scripto supernis specificato, ape causata, una cum Pro
visione, adjudicatæ esse probantur Qu circa Judicium Exactionis Conde
sensoriale, Summas premissas Decreto adjudicatas Primam quin
Ducentorum viginti sex Florenos citra Provisionem alteram Duorum
Millium Flor. in Florenos reducentem Summam Duorum Mil
lium Quingentorum Viginta Trium Flor. et grossorum Decem Polon. una
cum Provisione qu Actum Traditionis qu Annis Octo debita Summam
Provisionalem arguendo, Mille Tredecem Florenos grossorum Decem
Polon. Omnes in simul jungendo efficientem Summam Trium Millium
Septingentorum Septuaginta Duorum Florenos grossorum Decem Pol.
Loner quæ Summam justam et realem esse dignoscat eandemque

ex Decreto

Ø pro Legetibus Juramento Excita,

ex pretio, constituto Sortis dicte Brzeżyzna, moderno heredi ad
Grodvendum determinat, Domam vero Idem Mattis Cymnelii habito de
specto exigue Fundi in memoria quesita hereditate et Libero aspen
tu suo a pretensa, Lignatione Brzepus hic superedit et Grodnę Judicium
Lignationes Gusel Brzepus pretensitat et Cumę non misericordiam
summe in suo robore, manendum Declarat Jus Gnosi Francisci
Olszewski Jun questoris Millesimo Septingentesimo Septuagesi
mo quarto Die Sexta, Julij in Pto do Inter Jum Laudum Brzeski
olim Mathie Filium ab una, et Franciscum Olszewski olim Leon
Filium pte ab altera, Consensit manibus contrahentium subscripti
Actis Crene Pcem Feria Sexta, et Fm Visitationis Grodnę sepstime
Virginis Marie, Saliet Die Octava mensis July Anno Loc Roboratum
deinde, sub Loc Actu Roborationis mente Suprascripti Contractus Jo
Laudus Brzeski Gnosi Francisco Olszewski Sortes suas Integras di
ctas Brzeżyzna, resignat, sub Loc actu Idem Gnosus Laudus Brze
ski Gnosum Franciscum Olszewski de Summa, quatuor Millium Tyne
Adrationem pretij in Sortibus super Borris Brescie jacentibus
gnetat, sub uno Loc Actu, et Ydem Jus Michael Sikorski olim
Casimiri Filius Gnosos Antonium olim Joannis Filium Antecessum
Laudus olim Mathie Filium Modernum Sortis Super Borris
Brescie ad presens vocatur Golowizna, heredes de Summis
binis Prima lentum altera Viginti Tyne de manibus Gnosi Fran
cisci Olszewski Levatis Pretat Ydem sub uno Loc actu et Ydem
Gnosus Martinus Karnowski olim Adriani Filius Jum Laudum Brze
ski olim Mathie Filium Sortis Gusel in Borris Brescie a Gnos
Antonio Brzeski jure hereditario gnente heredem de Summa
Centum Tyne de manibus Gnosi Francisci Olszewski Levata Pretat
Loc Anno Sabbatho post Festum Visitationis Vm Saliet Die Vi
gesima Mensis July Jus Antonius Brzeski olim Joannis Filius et
olim Ga, Marianna Skwarska progenitus Gnum Laudum Brze
ski olim Mathie Filium de Summa Nongentorum Tyne de
Cognosens despicens et hereditate Sortis per Cumę et Laudum Brze
ski acquisite, protectitia, de manibus Gnosi Francisci Olszewski
Levata cum Imposita Salva, respectu Summe Sescentorum Quadrin
gentorum Tyne ultra levatam per Mantum per Cumę Gnosi Laudum
Brzeski pro se Consortis remanentis ex provisione heredenda, apud
se specificate, Pretat Loc Ac et Actu Ydem Jus Antonius Mo
ses Brzeski olim Adami Filius et olim Gnosa Magdalena Brzeska
progenitus Suę et Garus Marianne Franciscę Virginum Gnosę
Petrum Nowmeyskich Bonum Suarum Germanarum nomine

Gnosos

Gwozo Antoniu olim Joannis Filiu Anteatum et Paulum olim Mathie Filiu Modernum Sortis predicte heredes de Summa Quadringentorum Triginta Septem Tynf grossorum Duodecem Schodorum Duorum in Exemptionem Certorum Agrorum de Manibus Gre Francisci Olozewski Levata et per Inscriptionem apecurata Dri etat Clab unu Eodemq Actu et Anno Idem Gus Antonius Nowomiejski olim Adami Filius Eosdem Suprascriptos Gus Dzieglue de Summis binis Prima Ducentorum Quinquaginta Tynf grossorum Viginti quatuor ed Capite olim Gwozi Adami Nowomiejski Parentis Jure Naturae de spectene altera Quadringentorum Triginta Septem Tynf grossorum Duodecem Schodorum Duorum Solone Rewgnoscentis amittam spectante Similiter in Emundationem Certorum Agrorum in Bonis Dzie sue Jerentum obsubsecutam Earundem Summarum per Inscriptionem a Gre Francisco Olozewski rewgnitam Satisfactionem Dri etat Jn bus Connotatis Suprascriptis Gre Francisci Olozewski Junbus et Inter Gwozo Jelicet Gum Paulum Dzieglii Sortis Dicte Dzie Zdzyzna Jurisdatorem ab una et Gum Franciscum Olozewski ed altera parte Controversijs disceptantibus et quidem Gwozo Paulo Dzieglii Liet per se qui etationem de Summa Quatuor Millium Tynf Lubscen Rewgnoscente tamen Eam Summam per ut Integram non Levante Inferente et Solutionem Certantis Summe ad obtemperiam Dri etationis Concludente Gwozo Autem Franciscus Olozewski Putatate De Dri etatis ribus Superius de actu Exaratis a Creditoribus Sortis dicte Golownizna per Gum Paulum Dzieglii aegrisate tam in rem Eusdem Gre Pauli Dzieglii quam Gus Jurisdictionis Gwozi Antonij Dzieglii pro Summis de manibus Gwozi Francisci Olozewski tam in parato Pecunio quam Inscriptionis Locatione prigentibus Levatis Rewgnitis Summas predictas Solutas inferente non nisi unam Summam Quinquaginta Stanislaum Zalewski unum ed alios Creditorem ad Sortem dictam Golownizna recurrentem Despicientem post Cautam presentationem in officio obnegsitam Gus Divisionem de nuo de se Decipiendo Judicialiter agnoscente Quo Circa Eorum Partium Ed audietis Allationibus Restricta Dri etatione Superius

de actu

de Acto Exarata Super Summam Quatuor Millium Tyne ad Latus nem
pretij pro Sorte dicta Brzestyna, Conditati per Gum Laurum Brzeski in
rem Gros Franciſci Olszewski Leuignita, Judicium Statuit, Quatenus Gus
Franciscus Olszeski Super Premiſſis Quietationem ad Emundationem
Sortis Golonowizna, in Exarato Speculis quam per Inscriptionem Credito
rum by Gusæ Gri Pauli Brzeski Modernæ hæredis a Ipsomet Gro Paulo Brze
ski Quantam Summam Exolvere potuerat Comprobet Ipy In Instanti
et quoniam hanc Comprobationem offert Proinde Judicium Almiphibes
Cadinvenit, in Iam Juramenti Loco, Quod Gro Paulo Brzeski In
mam Summam ad manus Quadraginta, Aureorum Hungaricalium
efficientem in Florenos Septingentorum Viginti Florenæ Solone Centum
propter, Gum Antonium Brzeski Gusæ Gros Pauli Brzeski Junioris
Torem, Mille Trecentorum Duorum Tyne efficientem in Florenos Mille
Sexcentorum Quadraginta, Novem groſſorum Sex Solone Pertiam
propter, Grosum Martinum Karwinski Summam Centum Tyne effi
entem in Florenos, Centum Viginti Sed Florenæ groſſorum Viginti So
lone quartam propter Gum Michaelem Skorzki Centum Viginti
Tyne efficientem in Florenæ Centum Quinquaginta, Duorum Florenæ
has Summas in parato Speculis propter ven, Gum Antonium Nowme
ski et Gsas Mariannam Franciscam Virgines Innuptas Nowomeyskie
Summam Quadringentorum Viginta Septem Tynphone groſſorum Duo
decem Solidorum Duorum Solos in Florenos efficientem Quingentorum
Quinquaginta Trium Florenæ groſſorum Viginti Octo et Solidorum Duo
rum ac denis propter Eund Gum Antonium Nowmeyski et Gam
Catharinam Brzeska, Virginem Innuptam Amittam Summas Qua
Primam Duorum Quinquaginta, Tyne groſſorum Viginti quatuor
Solomet Gros Antonio Nowmeyskiensem efficientem in Florenæ Summam
Trecentorum, Septendecem Florenæ groſſorum quatuordecim Solone alteram
propter Gam Catharinam Brzeska, Virginem Innuptam Amittam Quar
mam Quadringentorum Viginta Septem Tyne groſſorum Duodecem
Solidorum Duorum efficientem in Florenos Quingentorum Quinqua
ginta Trium Florenæ groſſorum Viginti Octo Solidorum Duorum Solone
has Summas per Inscriptiones Authenticas realiter Exhibit Quietatio
nes officiosas a Creditoribus Gros Pauli Brzeski in Emundationem
Quæ Possessionis obtinuit quam Possessionem Sortis dictæ Golono
wizna, Mundan Jure hæreditario Integritæ, ab Goden Creditoribus
Eame Sortem possidentibus rehabuit et medietatem Gum Laurum
Brzeski Judicatorem Suæ Sortis dictæ Brzestyna pacta Solo
gradatim Transactionum in Sortedicta Golonowizna Cedo
cavit, et Addatur Mihi Eius Judicio Presenti Condescensiali

Cadetans

263a

(ad stans ad pronuntiandam modo qua supra, et per Judicium de pro
ptam juramenti Rotham et Levamen Idem Jus Franciscus Oszeglii
in Attendentia Partis hoc et juramentum super comprobationem pre
stitit Levando, Quo ad Summas modo Supra script. Reductas melibata
Quietatione mihi in Loco per Sorte dicta Brzeszyna, per Quas San
Cum Breski Jurisdatorem Recognitas per Legali Agnita Summam
premissam et quietationis Authenticis mihi em Jo Pauli Breski sub
secutis a Creditoribus Quis ad Locum dictam Golonowizna secuten
tibus, recognitis apparentem et juramento per Quos Franciscum
Oszewski Rectam efficientem in Florenis Polon Summam Du
tuor Millium Septuaginta Trium Florenis Polon groporum se
ptem et Solidi unius quam Summam per Judicium presens Re
solutam Legendam ope agnovit et ex inde per Sortes dicta Bre
zyzna Conclitato Quos Franciscus Oszewski Solvendam se
x Sibi defalcandam Sententiat Jus Quos Stanislaj Zakrzewski
Millesimo, Septingentesimo Sedagesimo Quinto Ad Feria Tertia mense
Festi Natutatis Sancti Joannis Baptistae in Civ Plocen Quos
Antonius Breski cum Joannis Filius Quos Stanislaus Zakrzewski Sol
tes Suas in Summa Duadringentorum Flore in Bonis Breseje
centes obligat Item Scriptum manuale 4ud. Octobris in Bonis Bre
scie Datuatur Anno Millesimo Septingentesimo Sedagesimo Secundo
rum obligationis habens Super Summam Centum Septuaginta qua
tuor Flore et Sestarij Unius et quidem Centum Flore Susceptionibus Sui
Quos Adami Korzybski jam autem Septuaginta quatuor Flore
et Sestarij Unius a Quos Stanislaus Zakrzewski acceptant Datum ma
nibus tam Jo Antonij Breski quam Amicorum Subscriptum Actis
Crene Plocen Feria Secunda pto Festum Conversionis Sancti Pauli Ap
tuatum Deinde Sub alterum Scriptum per Quos Paulum Brey
ski in em Gusie Jo Stanislaj Zakrzewski super Summam Duento
rum Septuaginta Florenos in Obligationem agnorum Certorum Ar
tis dictae Brestezyna, in Bonis Bresciae Datuatur Die quarta
Augusti Anno Millesimo Septingentesimo Sedagesimo Quarto, Sub
scriptum actis Crene Plocen Sabbatho in Vigilia Festi Natutatis
Sancti Joannis Baptistae, Anno Millesimo Septingentesimo Se
dagesimo Quinto, Obtatuetum in Liper Decretum Anno Mille
simo Septingentesimo Septuagesimo Sexto Feria Secunda, An
te Festum Annunciationis Gloriosae Mariae Subiet Die vigesima Nona Ma
dis Februarij Januarij in Ratiq Decretum prolatum quo Decre
to, Summae Supra scripte et quidem Zakreziana Quos Stanislaus
Zakrzewski jam autem Summa Centum Flore Susceptionibus Sui

Jo Adam

olim Gr Adami Korzybki adjudicate esse asseverent, Et Anno Feria
Secunda, Igitur Die Sexta Nativitatis Sancti Joannis Baptistæ Sub
cet, Die vigesima quarta, Mensis Junij Gros Ignatius Korzybski de
Adamo Filius Suo et Suorum Theresiæ Gr Joannis Goszczynski
Joanne, Gr Francisco Zaręba, Consortum Korzybskich Sororum
Suarum germanarum nomine de Summa Centum Tyne Decreto
prealligato sibi adjudicata, Gr Stanislaus Zakrzewski Victrici Suæ Et
Nullesimo Septingentesimo Septuagesimo Sexto, Feria Secunda
in Festo Exaltationis SMi Sub Et De Tertia, Mensis Febru
arij in Regio Inter Acta Easd Decretum Injunctæ Solutionis
Summarum Suffragei Ptarum tam Et Propio Introspe quas nedum
ejusmi pro re Solutis met Gr Stanislaus Zakrzewski Subsecute obten
tum reproducitur Virtute quorum Justior Originalium et Decreto
rum, Coram in Regio presentis Condemnationis Contestatarum Judicijs
Summes Easd Primam quidem Quadringentorum Septuaginta Tyne
et Sedtarij Unius alteram ad jure quæsito Centum Tyne in Unam
Computatam efficientem Quingentorum Septuaginta quatuor Tyne
et Sedtarij Unius in Florenos reducentem Summam Septingento
riginti Septem Florenos grossorum quatuordecim Solone Solidorum
Duorum efficiens Quæ in Valorem vero ab Eadem pro Tribus annis justæ
prescriptum Decreti ultimarij Centum quinque Florenos Polon Ligi
datam necnon Secundam Originalem Quorum Septuagin
ta Tyne et obligatis agnis in Sorte dicta Dnes Zakrzewska Professis
am in Florenos Polone Summam Trecentorum Quadraginta Du
orum Flor Polone reductam Extra Quæ in Valorem Decreto Dni ultima
ni, adjudicatas necnon pro Expensis ac Lustris gestam Quingen
ginta, quatuor Florenos grossorum Duodecim Solone Computando
Omnes Easd Summas Zakrzewianas in Simul Coagulatas et in Flo
renos reductas efficientem Summam Mille Quorum Viginti
Octo Florenos Polone grossorum Viginti Sed Polone Solidorum Duorum
quæ Summam in Re Gr Zakrzewski Judicium Liquidam esse agnoscit et
ex meto Sortis dictæ Dnes Zakrzewska per Contractum Venditionis Con
stitutis, Solvendam habere Vult Interea vero agnos in Summa Qu
atorum, Septuaginta Tyne in Possessione obligatorum, Quæ Gnosi Stan
slaj Zakrzewski ad Sortem dictam Dnes Zakrzewska Spectantes Existentes
Judicium extunc rehabendos judicat, et pronut, Gnus Olszeski admittente
Gnosi Stanislao Zakrzewski Filendos Esse rehabuit Judicium Cuius ad pre
sentiam Nidis tam in prætato agnos per Compsanationem Gnosi Sta
li Dneski pro agnis obligatis Quorum Caroli Joannis et Petri Skrzeskich
hæreditarijs restitutos quam et per Quem Stanislaum Zakrzewski
se habere Concessos Intromisit Investivit et in Baculum Possessionis
Modernum hæredem Gnus Franciscum Olszeski Eligit, Provem

Qui vero, ad Cathegoriam Grossorum Caroli Joannis et Petri Bne
illich Judicentium Sigardem Suprascripti Gnosi Bnescy Suos Fundos
obligatos mediante Decreto Cohdepenzoriali in Fundo Bonorum Bne
scae, prolato Juri hereditario Cpti agnitos post presentationem Sum
me, ~~relatam~~ ~~relatationis~~ eiusdem obligationis et in eius Exemptionis
Solvi demandat, in Trno Satisfactionis denuo ad ea, ob mi decurum
in Cancellaria Conservatorium receptionem, ad officiosam Traditionem
rehabuerunt, Unde Judicium Est Grossos Bneschi uti heredes Circa Ea
dos Fundos manendos esse Judicat, Summam vero Juris Exemptionis
debitam, decreto Cohdepenzoriali adjudicatam, in Fundo, Creditorum
Gri Pauli Bneschi ad Sortem dictum Bneschyna, recurrentium ad Dile
tationem Gnosi Francisci Olszewski Moderni heredis in Trno Solu
tionis Onerum, Creditoribus in Tradendo Comportandam, et per
Cum Gsum Olszewski in deportationem Gri Pauli Bneschi Creditorum
Convertendam, determinat, Tandem quoniam Gnosi Bnescy Sum
mam Quingentorum Sex Florenorum Grossorum Viginti Polon, ex obliga
tione Debitam, coram Actis Plene presentatam, et in Acto, obligi
tatam, Judicialiter Comportarunt et restitutionem Instantanea ob
tinerunt, Unde Habita premissa Summa per Gnum Franciscum
Olszewski in Fundo Creditorum Bnesianorum Juxta Resolutio
nem Judicij in attendentia Partium in Compartitionem Intrantium
Judicium Est Grossos Bneschi Summam Eandem Exactos Liberos
fuit et Pronuntiat Rolesque ex Interesse Quasi Summe obligatoria
notatione Juxta Primum de Restitutione Eorundem tum Adjudica
re Summarum Quando quidem Judicis Sui ex Documentis modo
quo Supra Resolutis Constat, in Fundo Creditorum Gri Pauli Bne
schi ad Sortem Dictam Bneschyna, Gno Francisco Olszewski
dis vendictam Concurrentium, ex Constituto metu non majorem
quam Summam Viginti Millium Florenorum Polon, prout et Compla
natio per presens Decretum Inserta obtinetur, ab Eo Junctque
siture, debitam esse et ad Eandem Summam a Gno Carolo Bne
schi ex Fundis Obligatis Summam Quingentorum Sex Florenorum
Grossorum Viginti Polon, per Gnos um Franciscum Olszeschi modo
Supenso Levatam adjudicando, utras, Eas Summas simul Co
agulatas Efficientem Summam Viginti Millium Quingentorum
Sex Florenorum Grossorum Viginti Polon, Creditoribus Bnesianis
Exolvendam appariisse Cum tamen ex Liquidatione modo quo
Supra facta Demonstratur Onera Eusdem Gri Pauli Bne
schi Antecessoris heredis in Summa, Viginti Trium Millium Quingen
torum

Quingentorum Quinquaginta Florenorum Polonicorum Predicem Solidorum Duorum Constitutum pretium presens parantia ejusdem pretium tenentes ex bonis oneribus detruncando Conductatum pretium pro Sorte dicta Brzeziczyna, et cum Summa ex obligatione a Spectabili Carolo Brzeski Levata Videlicet toties dictam Summam, simul junctam Viginti Millium Quingentorum Florenorum Polonicorum pro re anticipationibus Creditoribus apud Generosum Franciscum Potoczeski reddu presente hereditatis Tribunalis Solutorius habentem, exhibito vero Inscripto Cirographo apud Generosum Lucam Brzeski Fundatorem Summe onerum presuperantis ultra pretium Summam Trium Millium Quadraginta Florenorum Polonicorum Viginti Trium Solidorum Duorum ad Deportandum Supersedisse debere Judicium Arbitratus et Laudo ex Sorte dicta Golonowizna, per Eundem Generosum Lucam Brzeski a Generoso Antonio Brzeski Jure hereditario acquisita Creditoribus posterioribus in Sorte dicta Brzeziczyna, sive pro Eadem Constituto pretio Florenorum non habentibus Vindicare Competere Jusque Citatorem Eminere Judicium Sententiat Quo ad Summas Generosi Francisci Potoczeski ex Constituto pretio pro Sorte dicta Brzeziczyna Solvere Debitas Primo quidem ad Summam Generosi Stanislai Wotowski Posesam per officium eam Traditionem et Ligidatas Cum vero Generosus Franciscus Potoczeski Burgrabius Cracoviensis Sortis dicte Brzeziczyna Modernus Hueres Binas Scripta reversalia Primum sub data Die decima decima Julij Anno Millesimo Septingentesimo Septuagesimo Quinto Super Summam Trecentorum Octuaginta Aureorum Hungaricalium quem Libet Aureum Septendecim Polonis Numerando alterum Die Tertia mensis Aprilis Super Summam Septingentorum Quadraginta Florenos Anno presenti octuagesimo Quinto Sabostewo utraq a Generoso Stanislao Wotowski pro ut premissas Summas rehabuit Data reponit quas Summas in Currenten Summam Florenorum Polonicorum reducendo efficientem Summam Septem Millium Ducentorum Florenos Polonicos justa presentem Ligidationem Idem Generosus Stanislaus Wotowski quo Eandem ex redu Contractus Venditorij realiter Levant Judicialiter agnoscit pro vide Judicium premissam Summam per Judicium Suum Ligidatatam pro persolutam Declarat et Generosum Potoczeski a quavis Impetitione Quasi Summe Liberum fault et pronuntiat Quibus ac Inscriptiones officiosas ad premissam Summam dedere referentes Tabulas Cassat et Annihilat attentis Suprascriptis reversalibus Tollit Cassat

et Annihilat

et Annihilat, Quo ad Religuas Summas Cathastri Et Cui pretio ad
deportandam agnitas et ad pretium quod Fundus Sufficere potent
regulatas, Judicium Statuit Quatenus Gnosis Franciscus Ol
szewski Quondam Questor Sortis dictæ Brzeszyna Et quidem Gnosis
Sigismundo Fratri et Mariannæ Gnosi Antonij Matkowski Conso
rti Sowi Liscium ex Jure Materno Primam Summam Dotalem Trin
gentorum Viginti Novem Florenorum Octodecim Solidorum
Duorum Polonicorum Originalem, ab Eadem Summa Provisionalem
pro annis Duodecim, Summam Trecentorum Octodecim Flo
renorum Polonicorum Alteram Originalem ex Jure Successionis de Domo
Lubichoviana post Stenle Caput olim Gnosi Francisci Brzeski Sum
mam Trecentorum Sedecim Florenorum grossorum Viginti Polonicorum
Altra Provisionem prout Superius Signatum est pretia per Ma
ntuum Super Eadem Summis providenda Secuntate Necnon Gnosæ
Brigittæ Lisicka olim Gorum, Francisci Lisicki et Theresiæ Brze
skæ Conjugum Filiæ Virginis Innuptæ Primam Summam ex Ca
pite Mathis Dotalem Quingentorum, Viginti Novem, Florenorum Octo
decim Solidorum Duorum, Alteram ex Inscriptione Parentali Ducen
torum Quinquaginta Primum, Florenorum Polonicorum Tertiam Successi
vam, post Caput olim Francisci Brzeski Trecentorum Sedecim
Florenorum grossorum Viginti Polonicorum Easq Summas Altra Provisionem pa
cta tamen Quod Virginis Conservationi adjudicatas pretia tamen Lo
cationi Atq Successoribus olim Gnosæ Rosaliæ de Brzeskie Primi
voti Gnosi Makowski Secundi voti Gnosi Grabski Conjugis ex utroq
Thoro provenientibus Summas binas Originales Primam ex reformæ
tione Aulæ de Domo Brzesciana Duentorum Nonaginta Novem flo
renorum et grossorum Septem et Solidi unius Polonicorum Provisionis ad Alterum tan
tum reducentis et Signatæ alteram Successionis ex Domo Lubicho
viana Jure Matrimonii debitam Sexcentorum Viginti Trium Flo
renorum grossorum decem Polonicorum Altra Provisionem adjudicatam et Si
gnatam pretia Eæ Competentes Portionis Inscribendæ Secuntate
Eorum demq Successoribus olim Gnosi Antonij Makowski ut pote
Gnosi Salomeæ Gnosi Gudaczewski Consortis et Annæ Virginis Innu
ptæ Brzeskiensium Summam Originalem Mille Duentorum
Sexaginta Sex Florenorum grossorum Viginti Polonicorum Provisionalem ab Eadem
mam Trecentorum Sexdecem Florenorum grossorum Viginti Polonicorum Me
diante providenda Secuntate necnon Ecclesiæ Wabrzeziensis et
Provisionis Justa Inscriptionum Originalium Cuilibet Ecclesiæ di
stinctim Executarum Summam Quingentorum sex Florenorum grossorum
rum Viginti et quidem Ecclesiæ Wabrzeziensi Centum Viginti Sex
Florenorum

florene gnorum Viginti Polone Ecclesie vero Duodecene Trecentor
octuaginta florene Polone ex censu annus inscriptam et Bonis Bne
sue inhesendam Dum denig Gnosa Mariannne de Zydtowskie Ma
tantha Summam originalem Mille Quadringentorum Nonagin
ta florenorum gnorum Septem Solidorum Duorum pro Duobus annis
regulata Bonis Testre ad Juris quesitorem Illic pnsia Locatione nec non
Mro Thome Cymnskii Prefecto Cohortis Lesioni armature, Sum
mam originalem mi simul cum Bonis ione junctam prout in Ligi
datione Exaratum est Trium Millium Septingentorum Septuagin
ta Duorum florenorum gnorum decem Polone ad manus et quieta
tionem Gnosi Mri Cymnskii ad Ultimum Summam Quatuor Millium
Septuagintta Trium florene gnorum Septem Solidi Unius per
Gnosum Franciscum Oss Zenskii ad manus Sui Jundatoris et mi Emun
dationem Sortis Golowczna Solutam gnetatione Authentica
judicialiter Lium per Judicium ex Ligiudatione adinventam
ac Juramento Comprobatam Apparentem qua Summa ultra
defalcationem ex pretio scilicet Summa Viginti Millium Trin
gentorum Sex florenorum gnorum Viginti Polone menumeratur
mi quantitate Mille Octuggentorum quatuor decem florene gno
rum Viginti Septem Jundum mi Conductatis pretio ad detruncandum
non habente nunnisi ex Summa Suprascripta Generali Quatuor
Millium Septuagintta Trium florene gnorum Septem Solidi
Unius justa Ligiudationem posita, Summam Duorum Millium Duen
torum Quinquagintta Octo florene Gnorum decem Polonicalium
et Solidi unius ex Summa Integrali Viginti Millium Quingentorum
sed florene gnorum Viginti Polone pro Fundo mi Sorte dicta Bne
Zelyzna ad exonerationem assignata sibi detruncando relicta
Summa prenumerantj, Suprascriptis Creditoribus ad Emunendum Lo
tem Bnes Zelyzna recurrentibus Summas modo quo Supra Spec
ificatas et Computatas Emundando Suam quesitam hereditatem
a Gnosa Sancta Bnesky quesitam mi et pro Feria Secunda, post
Festum Sanctor Petri et Sancti Apostolorum mi Anno presenti Inu
denti Coram Actis Curie florene sub Pena Banitionis in Casu Con
traventionis circa Manifestationem faciendam Publicandam Li
bet Distinctum ex Creditoribus ad offensas de jure Legis citatis
Transactiones Solvat et Realiter Enumeret Lustra pecuniarum
Marcarum Polone Sarti mi Arno Solutionis pretio et Subsig
re Simili Itidem Silvestra Signidem vero Gnus Franciscus O
Zenskii Testantis Summe prenumeratis mi quantitate Mille
Octuggentorum quatuor decem florene gnorum Viginti Septem
Polonis ex Conductatis pretio Sortis dicte Bnes Zelyzna ad Defalcan

folium

de[fal]candum Gusdem Summe prenumeranter Grosz Laulo
Wrzeski Sad qui[et]atus nem authenticam debit[e] ap[u]d se Tundum non
habet et obligi[da]tus nem antelatarum Creditorum Sad Summam
pro Pretio debitam Regulatorum, Superrestantem Summam nullo
modo Sibi Vindicare potest, tum et Grosz Stanislaus Zalowzki
Cum Suo Onere, potiorum ex Eadem Sorte dicta Golowuizna per
Grum Laulum Wrzeski acquisita, pututanti ut pote Cum Summa Mil
le Ducentorum Viginti Octo Florene grosorum Viginti Sex, Polone Solido
rum Duorum pro ut justa Documenta ex Subscripta Liquidatione
Constat, Grosz vero Franciscus Olszewski Cum Summa H alte dicta
Mille Octingentorum quatuordecem Florene grosorum Viginti Septem
Polone ~~Centum~~ ex Summa Originali Quatuor Millium Septuagginta
Trium Florene grosorum Septem Solidorum provenienti quietatio
ne Authentica Exarata, pro re Grosz Paulo Wrzeski Exhibita, ad Com
plementum totius Masse Onerum in Summa Viginti Trium Millium
Quingentorum Quinquaginta, Florene grosorum Tredecem Polone
Solidorum Duorum Liquidatorum, ad Summam multo magis mino
rem videlicet Viginti Millium Quingentorum Sex Florene grosorum
Viginti Polone Recurrentium ullatenus Libuisse Possunt Hec in
Eadem minori Summa Collocari valent, Quo inde Judicium Statuit
Quatenus Grosz Paulus Wrzeski Sortis dicte Golowuizna, hered
tatem prius Tempore, quam Sor Wrzesky pro dsvendita fuerat
acquirens ex nexu per Contractum Resignatorium Cautæ Eri
ctionis Summas altedictas Primam Grosz Franciscus Olszewski
Mille Octingentorum quatuor Decem Florene grosorum Viginti
Septem Polone ultra Tundum Creditoribus debitum, prenume
ratam, et detrahendam Sibi Impossibilem Grosz vero Stanislaus
Zalowzki Alteram Summam Mille Ducentorum Viginti
Octo Florene grosorum Viginti Sex Polone Solidorum Duorum
Cum Suo Jure et Possessu, admentem Decretum Dni Florene ultimary Liquidatam Confidendo Suam Sortem dictam Golowuizna, pro Termino Supradesignato et Coram Actis Eadem in Anno presenti, Sub Simili pena Dni in Casu Contraventionis circa Manifestationem faciendam pro quigre Summa Distincte Publicand ad manus et quietationem Patarum Sar tum Solvat et Lealiter Enumeret, Cuta pena Trium Marcarum Polone Sarte in Erno et Subsignate qua Supra Itidem Solvend Quo vero Ad Cathegoriam Georium Radwanskich per Grosum Fran ciscum Olszewski pro Erno presentis Condescensionis pro Rege ducto Regnum adatatorum Interest Quoniam et Comportatis Coram Georum Radwanskich Documentis Suo Judicio Condescensionali Consta

Cosel Gros Radwanskie Fundos suos Distinctos jure suo ea aliena
Domo Breseiana sibi seruientes Lacuse Sepedine nullum
Interesse ad Sortem dictam Brzeszyna per bum Franciscum
Olszewski acquisitam et Capitibus olim Stanislai Mathiae Fili
et Pauli Fili Filij etnepotis Breskich ad presens Jurisdictoris pro
fectitiam habere demonstrasse, nec e Converso Modernos Jus
gresatores ad suprascriptos Gros Radwanskie Seu Gus Sotes
ni iuxta mod. Gros uere, esse declarasse, Quo circa Judicium
gremque Eorum Justa sua Documenta per se Importata
Circa Antiquam Possessionem et usum Fundorum ut
pote tam Gros Radwanskie quam Bum Franciscum Fran
ciscum Olszewski modernum hereden Conseruando Decla
rat, et a qualibet impetitione mutuo Interesse iuenda, Liberos
facit ac mittit Quo vero Ad Categoriam et Autoratum Gs
rum Logiskich ad Judicium Tre Plene Contra Gum Paulum Brze
ski Institutum et per Decretum Curiae Judicij Terna Quarta post
Festa Solemnia Sanctae Pentecosten Sabiet Die Vigesima Quinta
mensis Maij Anno Millesimo Septingentesimo Septuage
simo Sexto Inter Partes Causa Probatum pro Termino presen
tis Condescensionis in Fundo Bonorum Brescie Agitabe
Remissum Resolvendo itaq hunc Terminum per Decretum Cu
riae Quorum ad hoc Categoria, Suprascripti Gnosi Logen
sey Comportationem Documentorum ad Sortem dictam Stys Zelyna et Signanter
Contractum Obligationum premissam Sortem per olim Gnosum et Stan
slaum Breski Moderni Citati Avum tentam et expost Simili
Jure, Modernorum Autorum Antecessoridem spectantium
exegerat, a Gno Paulo Breski urgent, et pro Causa Comportatio
ne Termino suo Conuenient, Qui Gnosus Paulus Breski hec ce
Documenta, per Partem Autoream pretensa, Lotsponum Contra
ctum Obligationum ad premissam Sortem se respresentem
pene se non habere Infert, et de Existentia Eorum ubi nam se
perire potuerint Ignorantiam Sui Explanat et Super Eo ad Cur
sum esse Petebat Proinde Ad premissi Ea Gno Paulo Breski
ad inuento Judicium Statuit, Quatenus Suprascriptus Gnosus Pau
lus Breski pro ut Suprascripta Documenta, ad Sortem Dictam
Stys Zelyna, Possessionem Eorum Logiskich Subiectam Spectan
tia Comportare non valet Rede Existentia, Eorum Notitiam
habet, Edendat itaq In Instanti, et Additur Illis Tandem gravi
Suprascriptus Gnosus Breski in attendentia, Partis Autoreae
Super Evasionem Juramentum prestabit, quo attento, Ju
ramento, Judicium presens Condescensoriale Cum Gno

Paulo

Paulum Brzeski tam a Comportatione Documentorum ad Sortem dictam Szyszkyzna, Spectantium quam et a quavis hoc ex Interesse Eorum Impetitione Liberum facit et pronuntiat, Decreti praesentis vigore,

Franciscus Ciołkowski Notarius Trnus Ptus Plocens Judex Condescensorialis mpp

Officium praesens Crenae Capitis Plocens ad Oblationem Thomae Dzierzanowski Decretum Condle infrascriptum in Fundo Bor inferius exprimendorum inter Partes intra contentas per Judicium Terrae Plocens Notariatus Statum Manuq Ejusdem Judicij propria Pulserum reproducens ad Acticandum Actisq praesens ingrossandae Suscepit in tenore sequens (inseratur) Originale Ejusdem Decreti circa Actum Selectum.

In Cro Plocensi Feria 4ta post Octavas Festi SS Corporis Xti Domini proxa scilicet Die Undecima Mensis Junij Ao Ejusdem 1777

Probatio

51 8
51 4

2 40
15
12
64

Actum in Bonis Kraykowo minor Sortiq Gnosor Szawłowskich Hereditt ad presens In Possessione Gsi Thomae Lisowski existens Feria Quarta post Festa Solemnia Paschae proxima Anno Dni millesimo Septingentesimo Septuagesimo Septimo

Coram Gsis Matheo Krzywkowski et Laurentio Sokolnicki Burgrabijs Crons Plocens In presentia Gnosor ac Nobilium Adami Sabbae Vinicornis Jezewski Hiacinthi Przedpełski Cypriani Dzierzanowski Hilarij et Michaelis Malanowski ac aliorum Plurimorum Nrium ad actum presens Congregatorum non Mlis Rni Gnalis Providi Blasij Jędrzeyczak de Klaki authi et Juncti ad actum presens acclamandum assumpto et eandem acclamans

Officium Suprascriptorum Crons Plocens Burgrabiatus In Virtute Decreti Crons Plocens de actu ejus Feria secunda post Dnm Laetare Quadrtem Anno presens inter Gsos Martinum Szawłowski et Stanislaum Trębinski ac Victoriam Szawłowska Invicem Conjuges acto ab una et Gsum Thomam Lisowski sortis super ejsdem Bonis Kraykowo minor sito Tradito Possessorem pte ab altera Lato quo mediante Decro Condescensio ad Bona eadem Kraykowo minor sortemq Suprascriptorum Gnosor Szawłowskich hereditt Gsorum Mathaej Krzywkowski et Laurentij Sokolnicki Burgrabior Crons Plocens est Injuncto eorumq Decreto Sententiato ~~est~~ ut Jsdem Gsi Burgrabij Captato tempore unius Absentia non Obstante praevia de adventu suj tempestive faciendae Avisatione mutuo Partium Sumptu Condescendi Condescensum Comportatorum Documentorum Causam presens evincens Injungant Quibus Comportatis de Pretensionibus Cunctis ex Tradito Possessione ac alio quovis fonte emicans Inquirant, praevio Juramento expediant Calculum de perceptis proventibus ex praedictis agris excipiant Juramenta expediant Indictiones resolvant solutionem Summarum cuj et a quo Competient Injungant, partesq In Omnibus et Singulis pretensionibus nihil

Inquisitiones

nihil Intactum et Irresoluto relinquendo decident Dis judicen
et moderentur seu decidet Dis judicabit Ac moderabitur cuj
vel quor Decisioni Partes utrisq Parere et acquiescere ac
dicatum pati subpena Bannis illo In Tmo Condnis Super
Parte Contravenienti publicanda debeant, ac teneantur alia
Decr eorum Superius de actu exarato ex requisitione Tmo
Szawłowskich Trembinskich praevia de adventu suj per lit
missibiles facto avisatione ad praefata Bona Krajkowo M
ner Condescendentur Jurisdictionem suam Officiosam praecus
dita prius Pace et securitate Circa actus Officiosos Serva
solita voce suprascr Mtis in actu Contenti fundavit Parte
utras ad Inscribendum suo Coram Officio Condti acclamare
Injunxit Quo In Tmo acclamato Partibus ipsis et Quia Gus
Martino Szawłowski et Victoria de Szawłowskie Gsi Stanisla
Trembinski Conte alias Invicem Conjugibus acto et Indice
per eosq Gus Martinum Szawłowski Fratrem et Stanislaum
Trembinski maritum suj et ejusq sororis et Contis mib
pltr et Gso Thoma Lisowski Citato et Indicens pltr Con
Judicio praesens Condti Comparens et secum Judtr Controver
Quar Ptium Controversijs In Judm secum Inductis exauditis
nem Partes utrasq Comportare Documenta ad praemissam
Tem spectans idq praevio Conscribendum Summario super reali
Comportationem eorum Documentorum, praestitoq Juramento
in Instanti et Quoniam Partes inter se agens obrationem
fatus Documentorum Causam praesens enucleans exhibita A
cabili Compositione ac libero et benevolo suo assensu Com
nationem respectu totius Ducta sortis ad praesens in Posse
ne ejusq Gsi Lisowski existens in praesentia Amicorum ptune a
Conscripserunt manibusq suj et Amicorum Subscripserunt
diciog Condti Burgrabiali eandem ad Ingrossandum In Deo
perrexerunt Quar Partium Judm hocce Condte annuendo
citationi eandem Complanationem Suscepit In Tenore Verborum
tali między Jchmc Panem Jmc Panem Maninem Szawłow
y Wektorją z Szawłowskich Jmc Pana Stanisława Trembin
go małżonką Czyli raczej Obojgiem małżonkami Bratem y
Comparitionem

stry

y Siostry niegdy Jmć Pana Jana Szewdurskiego zniegdy Jmć
Panią Wiktorią Cieszką zpłodzonemi albowiem Jmć Panią z
Szewdurskich Trembińską przy assystencyi urzędu wyrazo
nego małżonka swoiego zeszłey a Jmć Panem Tomaszem Lizo
wskim niegdy Jmć Pana Franciszka Lizowskiego zniegdy Jmć
Panią Judytą Cieszewską zpłodzonym synem zeszłey
Jdny; złey Ugody Dobrowolna wzaiemnie niegdy nie
uszkodzenie, przerwanie, albo Jdny się wyraże sposób
Jżkolwiek uczynić uzmiankowany Jmć Pan Lizowski niegdy
Franciszka Lizowskiego syn maiąc na dobrach Krzyżkowie
minor Gruntu w Wojewodztwie Płockim a Powiecie Dobskim
leżących przez niegdy Jmć Pana Stanisława Cieszewskiego
actor Czy Pełnomocnika Jmć Pana Virgilii Tiele z Margaretha
Virginia et Warkins 1720 przeszłemu niegdy Jmć
Panu Franciszkowi Lizowskiemu Ojcu swemu na summie
trzechset Tymfów Polskich tak czinszu Jako y Jarzyn
Zostawione y w Possessyą wprowadzone ogłosy zasadzaią
wyrażony niegdy Jmć Pan Stanisław Cieszewski przeszłe
minor
czonych Dobr Krzyżkowa na Cudzus Dziedzie leż Dobra
niegdy z Pamięci Jmć Pana Zygmunta Cmiegockiego
mu Komornikowi Ziemi Płockiemu sprzedał a zeszłego
ze niegdy Jmć Pan Cmiegocki Komornik w krótkim Cza
sie po nabyciu przeszłych Dobr niegdy Jmć
Pana Janusza Szewdurskiego a resygnował przeszłych
niegdy Jmć Pan Franciszek Lizowski niniejszego
kompleanuiącego się Acie złey za strony Jednej
zaś drugiey uprzywilejowanym Prezes w Grodzie Płockim Inter
Dowadzy zupełney nauczyć upoważnionych tak Jmć Pana
Zygmunta Cmiegockiego Jakoteż y Jmć Pani z Szewd
owskich respektem odebrania Summy uczynić wyrażoney
trzystu Tymfów Duo 300 Tymfów na Jarzyny przeszłey
części Danych Komornikowi ostrey mandy wyprzeszłey.

Summę

uy puszczoną wieś poraczowaniu Boru wzuy z wyrazony
to jest kindemnaty na niczyy Pamięci Jmć Pan Szewczewsk
wskim otrzymany przy Rzeki y asekuruje się teraz Jmć Pan
Tomasz Lizerski wedtuy między sobą dobrowolnego Ugodze
nia natenzi sam Termin uyscierze Czerwonych za Dwa aże
Onez Jw Jmć Starosti Jmć Pan Lizerski Jmć Panu Trembińskiemu
liczy złotych złotych ppery Compensationis Quietatur Zaś
we czas Ostatniego na przeszłoney Części będącego do iest Janych
Dwadzieścia Złotem Zaiancych Jmć Pan Lizerski Jmć Panem
Trembińskim ustępuje y Onez ebrzać pozwala Ponieważ zas
tyle razy wspomiony Jmć Pan Tomasz Lizerski Budynek y
do dołu Chlewkami na Runicie Kmplanuiących się zburzonych
y zdrudzicznych niemaiąc oneyzi sobie podanego ani pozwolone
go wystawić y w tymże Dominium przez lat Dwanaście Jako
Obydwie stron sobie przyznaią mieszkać y dotych czas mieszkał
Dwoły Używa nie w Benificationem Czyoż zadosiuczynia Jmć
Panstwa Trembińskich y Szewdwskiego należącego y złożyć
by się Contrahens mieli pozytek ustępuje y pod obranie
Jako wyżey wyrazony Jest Summy Dwadzieścia Złotych Zoneyzi niżey
szą Kmplanacyą żadny od tych nierzeczy pretenzyi ustępuie
ma, aże Dziesięcina należyte Części iest zaległa przedtym
Obydwie między sobą Kmplanuiące się in Quantum by niemo
gły u Wielmożnego Jmć Xiędza Antoniego Dzierzbickiego Dostaw
kiewicza przez Obydwie też stron zmurszy się zoba Złot
Dziesięcina zaległa przez podwłoki za pokoi przyrzekaią Jmć
zas pretensye oprocz wyrazonych aż do Dnia Dzisieyszego
dochodzić maiące tudzież wszelkie manifesta y processa tak
na niczyy Pamięci Pana Szewdwskim y Onegoż Sukcessorach
mające niniejszą Kmplanacyą zmazą kasuią umarzaią
y ta Kmplanacya Dobrowolnie nastąpiła nicz przymuszenia
Pandlach bez naymnieyszego oneyzi sprzeciwienia stron
Obydwie strzymać y zisicie Obowiązuią się nawzaiem dla tego
mniey wagi y wiary Rękami Własnemi przy przyciskach
przytwierdzonych Podpisuią Dan w Krasnymstawie dnia 4ta Aprilis Anno
Dni 1777 Marcin Szewdwski Ręką trzymaną Stanisław Tom
bińsk Ręką trzymana Wiktorya z Szewdwskich Trembińska

Ręką trzymaną Tomasz Lisowski Ręką trzymaną Adam Sabb
Jezewski przyiaciel przytomny manupropria Jacenty Przedpe
ski Jako przyiaciel manupropria Cypryan Dzierzanowski Jako
przyiaciel Ręką trzymaną Chylan Malanowski Ręką trzymaną
Michał Malanowski Jako przyiaciel Ręką trzymaną Postqua
Quidem ejusdem Complanationis Ingrossationem libere et benevol
per Utrasque Partes Initae et Consultae manibusque Complanan
et Amicor subsecte et Judicio praesentis Condti Burgrabiali
ad approbandum perrecto hoc idem ~~[illegible]~~ Offm Burgrabia
in Omnibus Punctis Clausulis et nexibus in eadem Compla
natione expressis approbat Confirmat et Ratificat perpe
tuumque silentium et Robur praefato Complanationis libenter
subsecuto et initae esse vult et declarat Decernendo Quae
nus Jus Gnosi Martinus Szawłowski et Trembienscy Conjug
sive Gnus Stanislaus Trembienski Intercedendo eundem
Martinum Szawłowski Fratrem Contis suae Germanum minorennem Sur
mam praetacto tracentor Tyne in et p Vigilia Festi Natti
Sancti Joannis Baptae Anno praesenti praesentis Incidenti Sine qu
busvis Juris Diffugijs et protellationibus Justitiae ad
manus et Quietationem Gsi Thomae ~~Trembienski~~ Lisowski Citato praev
Cessione Jurum Persolvendum ejusdem Gsi Trembienski fac
sub poena Barmis in Casu Contraventionis Circa Ob
nifestationem In ibidem faciendam publicandam solvat et
realiter enumeret ~~[illegible]~~
~~[illegible]~~
~~[illegible]~~ Gsus vero Thomas
Lisowski post Levationem ejusdem Summae Superius expr
In duabus Septimanis tum de aedificijs quam agris Con
scendat et In Possessionem acto Dimittat facturus Est
praemissa sub poena Barmis In primis et prox
mis Judicijs Castrensibus Plocensibus post Contraventionem
Incidentibus publicanda reliquas vero praeten
nes per utrasque partes ad Diem hodiernum ad
abinvicem Usurpatas et formatas Offm hoc
Cond

tollit Cassat et annihilat ac mortificat perpetuum q
in Omnibus pretensionibus partibus utrisq tam
actu Quam Citatae mente Ldtis Dictae Complanationis
perpetuum Imponit Silentium Decreti praesens Vigore
Matheus Krzyżkowski Bl Plac mpria
Laurentius Sokolnicki Bl Plocen mpria

Officium praesens Crnae Capitli Plocen ad Oblationem G Hiacinthi
Przedpełski Decrum Condle Infrascripti In Bonis Inferius nominanae
Officiose per Infraspecificatos Gnosos Burgrabios Crnae Plocen Expeditis
Manibusq Eorsae pprijs Subscripti reproducenae ad acticanae actisq Praesenae
Ingrossanae Suscepit in Tenore Sequenae Inseratur Originale Epiae
Decri Circa Acta relictum.

In Crno Plocen Feria Secunda Sabbatho ante Frm Nattis San
cti Joannis Baptistae proximo Scilicet Die Vigesima prima Mensis
Junij Ao Dni 1777mo.

96 374

Actum in Fundo Bonorum Dramino Maior Sorteq Hæreditaria Olim Generosi Hilarij Draminski Feria Quarta post Dominicam letaræ Quadragesimalem Scilicet Decima secunda Mensis Martij Anno Domini Millesimo Septingentesimo Septuagesimo Septimo

Coram Magnifico Francisco Ciołkowski Notario Terrestri Plocensi Judice Condescensoriali Presentibus Magnificis ac Generosis Bartholomeo Falęcki Camerario Terrestri Cichanoviensi, Thoma Kowaleski Burgrabio Castrensi Plocensi, Gregorio Nadratoski, Francisco Drozdoski, Thoma Dzierżanowski, tum et alijs plurimis Nobilibus ad Actum presentem Congregatis, nec nom Ministeriali Regni Generali Petro Mrozoski de Villa Perki Authentico et Jurato Actum presentem acclamante et eidem adstanti

Judicium infrascriptum Notariatus Condescensoriale ad requisitionem Partium utrarumq insistendo Decreto Judicij Sui Injunctæ Condescensionis de Actu eius Feria Secunda pridie Festi Sanctæ Hedvigis Viduæ Electæ Dej Scilicet Decima quarta Mensis Octobrij Anno proxime Elapso Millesimo Septingentesimo Septuagesimo Sexto in Racigz. Inter Generosum Joannem Skwarski Actorem ab una, et Gsos Catharinam de Zaboroskie Olim Gsi Hilarij Draminski Relictam Consortem Viduam Matrem Petrum Draminski Minorennem Filium, Antonium Głużeski et Magdalenam Draminska Coniuges, atq Gsos Dionisium Mariannam et Gertrudim Trębinskie Citatos et indicentes Parte ab altera prolato, tum et Literis avisatorijs diem hodiernam in Actu contentam præfigentibus, Et ut idem Judicium mutuo partium Sumptu Conducendum Comportationem Documen[illegible] quorumvis causam presentem evincentium per partes utrasq, prævio præstando Juramento de mandet, Transactiones quasvis cognoscat, resolvat, et approbet, vel casset, de dote utrum Olim Gsæ Draminska Actoris Matri adæquate assignata fuerit, nec ne ex Eisdem documentis inquirat, quod si cum læsione iuris naturæ eadem dos assignata apparuerit, ex tunc eandem dotem ex constituenda Massa Substantiæ melioret Onera liquidet Solutionem Summæ si iuste debebitur decernat, dubia quæbis decernat, rigores annectat, finaliterq Causam Presentem pro exigentia legis iustitiæ ad mentem Termini Partis Actoreæ nihil intactum et irresolutum relinquendo decidat, dis

iudicet

iudicet, ac moderetur, indictionem Partis Citatæ resolvat, quorum
vel cuius Iudicij aut Officij decisioni Partes parere, et Judica
tum pati debeant, ac teneantur, sub rigore penæ Banitionis
illo in Termino Condescensionis super parte contravenienti Pu
candæ eidem Decreto latiori in præmissis se edisserenti satis
faciendo ad Bona suprascripta Dramino Magna pro die
Actu contenta Condescendendo Iurisdictionem suam Offi
sam, vocæ Ministerialis acclamatæ Securitate publica, Lege
custodita fundavit, et partes ad inscribendam Comparitionem
acclamare mandavit, quibus acclamatis et quidem Generosis I
anne Skwarski Actore et indicente Personaliter, Catharina D
Zaborowskie Olim Generosi Hilarij Draminski Relicta Conson
Vidua Matre Petro Draminski Minorenne Filio. In assisten
Gsi Stanislai Skwarski Avunculi sui Germani naturalis Tu
ris ac Eodem met Gso Skwarski adcitato Tutore personalite
Generosis Antonio Glazeski et Magdalena Draminska invic
Coniugibus Citatis, et quidem Generosa de Dramienskie Con
te in Assistentia Mariti Personaliter, deniq Dionisio, Mari
na, et Gertrudi Trzbienskie Citatis et indicentibus per Gsum
Thomam Kruszewski Testamentaria dispositione per Olim
Generosum Ioannem Trzbienski Assignatum Tutorem suo
eorundem Minorennium Nomine Personaliter. Earundem
parentium partium Controversijs exauditis teneri easdem satis
cere Decretis binis tam in iuctæ Condescensionis ex quo presen
peragitur Actus quam demandandæ Cummunicationis Do
mentorum utrisq Iudicij Sui documenta ad causam pre
tem spectantia comportare et sibi eadem vicissim prævio
ramento Cummunicare itq in instanti Iudicium censet, et
quoniam in satisfactionem Sententiæ Iudicij sui Docume
ta comportarunt, et sibi ab invicem communicarunt, et lo
sufficientioris Comportationis Documentorum complan
tionem suprascriptæ partes inter se injverunt, et Iudici
suo Condescensoriali ad abprobandum porrexerunt, et in
Actum presentem Condescensorialem inserendam affecta
et exposcunt, cuius affectationi annuendo Iudicium Con
scensoriale ad inserendum suscipere declarat, cuius Ten
sequitur talis. Zamedyacyą Przyiacielską staic wnizey

sany

sany sposob zgoda Miedzy Ichmość Panami toiest Imć Panią
Katarzyną z Zaboroskich niegdy Imć Pana Hylarego Draminskiego,
niegdy Pana Draminskiego y Marcyanney Dłuznieskiey Małżonkow
Syna pozostałą Wdową y części na dobrach Draminie od tegoż Męża
swego Panią dożywotnią, tudziesz Imć Panem Piotrem Draminskim
tegoż niegdy Swiętey pamięci Hylarego Draminskiego z Katarzyną
Skwarską niegdy Pawła Corką inprimothoro zpłodzonym Synem
Bratem Lat zupełnych lubo niemaiącym wasystencyi iednak Imć
Pana Stanisława Skwarskiego Wuia swego Rodzonego y natu
ralnego Opiekuna Maydaleną Draminską, niegdy Hylarego Dra
minskiego Corką, a Imć Pana Antoniego Głazeskiego Małżon
ką wasystencyi Męża swego Siostrą, także Dyonizym, Maryan
ną, Gertrudą, Trębienskiemi y Franciski Draminskiey Małżon
kow Synem y Corkami Pomienionego Imć P. Hylarego Dramin
skiego Wnukami, Imć Pana Piotra Draminskiego komplanu
iącego się Siostrzencami mało letniemi wasystencyi Imć P.
Tomasza Kruszewskiego od niegdy Jana Trębinskiego za Opie
kuna Testamentem zapisanego ziedney, a Imć Panem Janem
Skwarskim niegdy Imć Pana Ludwika Skwarskiego y Lu
cyi Draminskiey Małżonkow Synem, azas niegdy Imć Pana
Jana Draminskiego y Marcyanny Dłuznieskiey Małżonkow
Wnukiem zdrugiey Strony, iż przyrzeczeni Ichmość Kompla
nantes będąc zapozwanemy z Aktoratu Imć Pana Jana Skwar
skiego omelioracyą posagu z głowy Matki swoiey Lucyi Dra
minskiey z Marcyanny Dłuznieskiey pochodzącey Dziedzicki Czę
ści Gronowizna na Dobrach Draminie Wielkim nazywaiącey
się, tudziesz ex Capite Jana Draminskiego Dziada swego czyniąc
wraz rekurs tak od Oyczystey, iako y Macierzystey Substancyi
do Sądu Ziemskiego Płockiego, w ktorym gdy wypadł Dekret
iniunctae Condescensionis pod Actem Feria secunda pridie
Festi Sanctae Hedvigis Viduae Electae Dei Sulicet Decimaquarta
Mensis Octobris Anno proxime elapso 1776 do Dobr Drami
na na uznanie z Komportowanych Documentów całości Substan
cyi oboyga Małżonkow, tak niegdy Jana Draminskiego, iako
y Marcyanny Dłuznieskiey y wylikwidowanie ich długow
gdzie poszrednistwo Przyiacielskie zastanawiaiąc postępek roz

sądku

sądku, zapatrzywszy się na okazanie Documentow, y wszedszy
w likwidacyą Długow niegdy S.P. Jana Draminskiego ab
raznieyszego Aktora Dziada pokazało się pierwszego Długu
podług Zastawy w Grodzie Płockim Feria Quinta in Crasti
no Festi Nativitatis S. Joannis Baptistae Anno 1711 przez
tegoz Jana Draminskiego Drozdoskim y Brulinskim w Sumie
na Tysiąc Tynfow zeznaney wynoszący na Złote Polskie
Tysiąc Dwiescie Szezdziesiąt y Sześć groszy dwadzieścia a D
kretem Kondescensoryalnym in Fundo Bonorum Dramin
Feria Sexta post Festum S. Joannis Baptistae 1749 Anno
ferowanym do Ksiąg Grodu Płockiego sposobem oblaty Fe
Quinta in crastino Festi Visitationis G.V.M. w tym że Roku
podanym demptis pretensionibus fundi Summę Tysiąc
Dwiescie Dwadzieścia Siedem Złotych Groszy Dwanascie
Polskich do zapłacenia rzetelnie nakazanego, drugiego po
dług zastawy w tym że Grodzie Płockim Feria Sexta in
Crastino Festi Divae Annae G.V.M. 1714 Anno przez wspo
mionego Jana Draminskiego na Osoby Jakuba Grąbczewskiego
y Maryanny Rosciszewskiey Małżonkow w Summie Trzech ty
cy Tynfow zeznaney Decretem Condescensoryalnym in Fundo Bo
norum Dramino Feria Secunda post Festum Sanctissimae Tri
nitatis 1754 Anno nastąpionym y do Ksiąg Grodu
Płockiego Sabatho in Vigilia Festi Sancti Joannis Baptistae
w tym że samym Roku per oblatam podanym, tak przez niedoda
Dwóchset Tynfow do zastawy, iako y też zaprzysądzone prete
sye prore Dziedzica, tylko do zapłacenia Summę Dwatysiące O
set Siedemdziesiąt cztery Złote Groszy pięć Pol: wszystkiey Su
my wynoszącey w komput dłużney uczyni Summę Czterty ty
ce Stoieden Złotych Groszy Siedemnascie Pol: ktory dług Dzia
doski luboli był wypłacony, lecz taż sama Fortuna Dramien
szczyzna czyli Tyburszczyzna nazwana wyłączaiąc część Gronow
zną Baby Dziedziczną, Innym Kredytorom partytym przesta
wiana bywała, dopiero w Roku 1775 dnia 25 Kwietnia za Ko
traktem Przedażnym, między Imć Panem Hylarym Draminski
przerzeczonych części Dziedzicem z iedney, a Imć Panem Mateusz
Modzelewskim z drugiey Strony spisanym na zapłacenie wyż
wyrażonego Dziadoskiego długu deriwanter przez puźniey

zastawy

Zastawy pochodzącego za Summę Pięctysięcy Pięcset Złotych Polskich przerzeczona Draminszczyzna została bydź odprzedana miarkuiąc przez połowę z Gronowizną z Kontraktu Resignationis medietatem pretij Et Onera Avialia, tudziesz niemogąc donść z dokumentow inquanto Gronowizna kosztowała, iako Kwity de pretio non reproducuntur, tylko Resygnacye, że na Wspitach Część Marcyanny Dłuznieskiey odprzedana, Simpliciter za Resygnacyą Autentyczną, tak e Converso część Gronowizna na Draminie simpliciter przez tęż Marcyannę Dłuzniewską pod iednym Aktem nabyta, która Gronowizna gdy iuż pomięszana z Dramienszczyzną y oney trudna w dochodzeniu Taxa, zaczym certuiąc między sobą wrodzonym Affektem abardziey umarzaiąc amara Iuris litigia, iako iuż tenże Imć P. Jan Skwarski, tak z Gronowizny, iako y Draminszczyzny od niegdy Hylarego Draminskiego gdy podniosł Summę Tysiąc Tynfow podług obmowy Tranzakcyi ad rationaliter Posagu, ten teraz de integro uiszczaiąc in vim melioratij przerzeczoney Imć Pan Piotr Draminski wasystencyi Imć P. Stanisława Skwarskiego Wuia swego rodzonego y naturalnego Opiekuna, wraz Imć P. Katarzyną z Zaboroskich Draminską pozostałą Wdową Panią dożywotnią Summę Czterysta Złotych Pol: Imć P. Janowi Skwarskiemu Bratu swemu Ciotecznemu postępuie, a tenże Imć P. Jan Skwarski przerzeczoną Summą kontentuie się, y od Procesu Prawnego za wyliczeniem teyże Summy odstąpić deklaruie się, którą to Summę 400 Zło: Pol: bez wszelkiey prowizyi iako od Summy przez Przyiacielską decyzyą in vim melioracyi wynalezioney y przez Braterski Affekt na niey przestaiącey na Wigylią S. Jana Chrzciciela w Roku da Bóg przyszłym 1778 przypadaiącą, którą przed Aktami Grodzkiemi Płodzkiemi zapłacie JP. Piotr Draminski czyli JP. z Zaboroskich Draminska Pani dożywotnią przerzeczonemu JP. Janowi Skwarskiemu zapłacić będą powinni, y obliguią się niniejszą komplanacyą, na którym to Terminie przerzeczony JP. Jan Skwarski po odebraniu Summy kwit una cum ab renuntiatione intuitu dotis de Bonis Paternis et Maternis Concernentis zeznać assekuruie się co Strony sobie obydwie ab invicem we wszystkim pod zakładem podobney ze Summy 400 Złotych Pol: ziście y dotrzymać przyrzekaią, y tę komplanacyą Sądowi Kondescensoryalnemu ad approbandum et imponendum

ocalaiąc swoie dożywocie

rigorem

rigorem podaią naco się rękami własnemi przyprzyiaciołach
podpisuią, działo się w Draminie Wielkim sub tractu Conde
scensionis die Decimatertia Anno 1777. Katarzyna z Zabo
roskich Draminska ręką trzymaną, Piotr Draminski manu
propria. Stanisław Skwarski opiekun ręką trzymaną. Ma
gdalena z Draminskich Głażeska wasystencyi Męża swego ręką
trzymaną. Antoni Głażeski Ręką trzymaną. Tomasz Kruszeski
Dyonizego Maryanny Gertrudy Trębienskich Opiekun ręką
trzymaną. Jan Skwarski manupropria. Bartłomiey Ja
lęcki Komornik Ziemski Ciechanowski Przyiaciel przytym
będący manupropria. Tomasz Kowalewski przytomny przyia
ciel manupropria. Quam quidem Complanationem modo qu
supra in Actum presentem insertam manibus Complanan
tium et amicorum subscriptam Judicium Condescensorial
aprobat, gratificat, et manu tenendam statuit, Eidemq in
stendo Judicium Sententiat, quatenus supra scripti Gsi Pe
trus Draminski Bonorum Dramino Heres, seu Generosa
Catharina de Zaborowskie Draminska adoptiva Mater emu
dando Jus suum advitalitium Summam Quadringentor
Florenorum Polonicalium iuxta obloquentiam Complanat
nis superius de Anno de data exaratas ex libero Arbitrio
earundem partium Complanantium Jnitam itq citra
Provisionem in vim meliorationis Dotis nunc primo ad
inventam et agnitam in et pro Vigilia Festi Nativitat
S. Joannis Baptistæ in Anno Deo dante Futuro Mi
simo Septingentesimo Septuagesimo Octavo inciden
Coram Actis Castrensibus Plocensibus sub pena ba
tionis in casu Contraventionis circa Manifestationem
fatiendam publicandam prævia in rem persolventis,
Cessione vel in rem hæredis quietatione cum abrenunt
tione intuitu Dotis de Bonis Paternis et Maternis
recognoscendis ad manus Generosi Joannis Skwarski
solvant et realiter enumerent luita Pœna Septem marcar
Polonicalium parti Actoreæ in Termino Solutioni pr
fixo sub simili rigore Judicio suo per medium in Jnst
ti solvenda, quo vero ad indictionem Generosorum Tr
bienskich Minorennium, et Thomæ Kruszeski Eor
dem Tutoris, tum et Magdalenæ de Draminskie

Antonij

Antonij Głazeski coniugum pertinet, Licet quidem per Decretum Injunctæ Condescensionis resolutio indictionis est demandata, cum tamen ad præmissam indictionem Terminos suos non reponunt, adcitatioq per hocce Decretum cuius interest, ac negotium poposcerit, est pretermissa et non concessa proinde suprascriptis indicentibus Judicium seorsivam viam agendi præcludit ac præcomittit Decreti præsentis vigore.

Franciscus Cwikowski Notarius Dnus Plocens Judex Condlis

Officium præsens Crem Capitl Plocen ad Oblationem Gnosi Joannis Skwarskij Decrum Condle Infrascriptl, in Bonis Inferius Nominandæ Inter se Offerens ab una, et Gnosos Dominiskie ac Alios Parte ab Altera, per Judm Trme Plocen Notariatus, prolatum reproducens ad Acticandæ Actisq præsens Ingrossandæ, Suscepit in Tenore Sequens, s. Inseratur, s. Originale Ejusdem Decreti Circa Acta Relictum.

In Castro Plocensi Fa 4ta post Dominicam Judica Quadlen. proxima scilicet Die Octava Mensis Aprilis, Anno Domini 1778.

Decretum in Fundo Bonorum Drami approbationis Complanationis et virtute eiusdem Injunctæ Solutionis Summæ 2400 Florenorum Pol. Inter Gsum Draminski ab una et Gsum Joannem Skwarski parte ab altera prolatum

1777

Anno 97

Actum in Fundo Bener. Mysłkowo Feria Quarta. Ante Dominicam Cre Ductus Paschae. proxima circa Diem 2da Mensis Aprilis Anno Dni 1777mo

380

Coram Prae Simone Ludowski Burgrabio Cro Plocen in Pra sentia Nobilium Joannis Dłuzniewski Ignatii Jezierzyckie tee non Mili Ant Małki Praesid Paulo Rupecki de Niedzrym Actbi ejurati Actum Jezd Audamary Stolc adstant Officium Burgrabiale Cro Plocen satis faciendo Muneri Officij sui. parendo additioni a Mo Josepho Bromirski Vicecapitaneo Pra Plocen habitae. vigore Decreti seu petitus pienee Examinationis Exparte Mchaelis Unieckie Actpiae Stroegowskie tum Francisci Kniewski ac Franciscae Jezerzynska. Quibus coram Consubus. hoc non Eva Virginee Innupta tis Jezerzynska. Jn virtute Decreti Officij Cro Plocen Jn Cro Plocen Dni Quo relat ex publica. Acclamatione 22 Mensis Aprilis proxime Diem Mercurii Die 20a presentis Dei Jesu Christi Jnstantis. Jnter Mchaelem Unieckie ac Jezerzynska. 1776to prolati. duo mediante Summa Septingentorum Flor per Unum Jn Mchaelem Unieckie Actpiae vincentem stante Communo. cum Mo Jezerzynska. Cyliciorska. primi Ob Mosi. Francisci Jezerzynski Sotis Bener Mysłkowo. heredis expert voti secundi Conte Kniewskie Contis Et Eva Virginis Jn nupta. Jezerzynski Ch Mater. Jam Autem Mo Ignatij Stroegowskie Aeta Juncus ab Ob. Mo Francisco Jezerzynski primo Marito. Jam vero ad Rationem Dotis pert Ob Mosam Barbaram. Jezerzynska. Ob Mosi Francisci Jezerzynski Filiam. Jam autem Mosi Josephi Stroegowskie Contem Mosi vero Ignatij Matrem Aspirata. Eia Mosae Barbarae Jezerzynska Exprezita. Una cum Co nea Lustra. Septem Marcar Kolend ac Sublatione Con demnationis Eoe in uno Negotio. Obtentae de Actu et Jra Jn Decreto Expressed. Eia met Mo Unieckie Actpiae vincentes a Mosis Stroegowskie Kniewskie ac Alijs adjudicata. Jn Cro Plocen Sabbatho Jn Vigilia Festi. Natbi Sancti Joannis Baptae Videlicet Dec. 22 Mensis Junij Anno Eoe quo

et Decre

quo et Decretum. Solutionis In Termino Satisfactionis
circa Maiorem rationem non Solutionis Summae 70
Tyn. una cum Marcis ac Poena Luita. Decreto
suprascripto. adjudicatae Contraventionisq. Ex
ac Succubitionis Poenae Bnis Obtentae. et publi
catae. In Virtute Cujus. ad requisitionem. Gnosi
supramencionati Uniecki Act. jurevincens. ad
Bona In Actu Contenta. Sortemq. Ob Gnosi Fran
cisci Goszczynski hereditariam. Condescendit Ibidem
Jurisdictionem suam Offeram Custodita In
us Pace et securitate publica Actibus. Juridi
Congrua. fundavit Qua fundata Partes ad Com
parendum Mli In Actu Contento. suo Coram Of
cio Acclamare Injunxit. ad Cujus Acclamatio
nem Partibus et quia Gnoso Michaele Unie
cki Act. jurevincens. pltor Gnosis Francisco Pnie
wski et Francisca Goszczynska. Invicem Conju
tum Eva Gtica Goszczynska Virgine Innupta. Citatum
jurevict. per Eunem Gm Franciscum Pniewski
et alior. jurevict. Cit. nnem personaliter. Coram
Officio Comparendum Ja Gnosus Uniecki Act. ju
revincens. In Summa. Quadringenter Sexaginta
ta. Sex Tyn. Grossor Octodecem. Polen. Gnosi
Pniewskie Conjugibus et Goszczynska Virgine In
nupta. provenienc. Ex Summa. Majori Sep
gentor. Tyn. per. Gnoses. Strzegowskie Pare
tem et Filium pro Capite sui. idest Ducem
Triginta. Tres. Tyn. et Grossos Duodecem
Polen. Cadenti. ut et Senat Quietatio. In Cro
Plocen. Sabbo In Vigilia Festi. Nattis Sancti
Joannis Baptae. Die 22 Mense Junij 1776to
Gm Humiecki facta. in Personas Gnosor Strze
wskich. Sorsiens. una cum. Marcis ac luita
pro Parte sui. provenien. ad Solvendum
Uniecki Debitis. pacificata, restanc. Traditio
nem Bn. Mystkowo. seu Sortem proporcion
tam. in Eadem Summa. Instantaneam. In M

cis ac Quitis totoq Processu. pro Parte Gnosor
Pniewskich et Goszczynska. ad Solvendam Cadenam
postulavit sibiq tradi Dimitti. Assectavit. Cum
tamen Gnosus Pniewski. suo Contis ac Evae
Virginis Innuptae Goszczynskich. Comparitio-
nem Inscribens. Manifestationem. In Cro Plocen
idq sub Celebratione Judicior Tra 4ta post Dcam
Judica Quadlem scilicet Die 19. Mensis Martij tam
Ex Parte sui quam Contis ac Evae Goszczynska Vir-
ginis Innuptae. Cons Gnosus Uniecki et Strzegowskie-
Anno nunc labenae 1777mo. de relevatione supra
scripti de Actu et Tra Annotati. Decreti vi Cujus Con-
demnatio. in Termino satisfactorio est Obtenta.
In Fundamentoq Cujus. Jurisdictio Praesens Ni-
titur. ac Insubsistentia. Condemnationis huius-
ce. suo Coram. Officio. factam reponit. Remissio-
nemq. ultrone. mente positi Maenis Exposcit. Offi-
cium suprascript Burgrabiale. Traditionem
Br. Mystkowo. subsequendam. aut valentem.
Potestati suae. Causa repositi. Maenis adinve-
niendo. Attenta Eadem Maone de relevatione
Ejusdem Decreti facta. rursus. ad Officium Cron
Plocen primosq et proximos. Tra 2da. Ab hinc
celebrandos. Tmes ubi emersit. remittendam
Censuit Consitq Praesens Conservando. Eisdem
Partibus. in Praeallegatis Judicijs suis sine-
quavis adcitatione. Comparendi. paratum
Peremptorium. Decreti sui. Vigere.

Simon. Rudowski Burgrabius Castrenus Plocen

Officium. Cron Plocen Capit ad Oblationem. Gnosi Josephi Strze-
gowski. Actum Executionis. in Fundo Br. Mystkowo. per Offici-
um Burgrabiale Cron Plocen Officiose Expeditum reproduc
ad Acticanae Actisq Praesens Ingrossanae suscepit in tenore Quo
sequitur talis (Inseratur) Originale Ejusdem Actus. Remissio-
nis circa Acta relict. et ac manu Ejusdem Gnosi Burgrabij subscript.

In Cro Plocen. Jdq. sub celebratione Judicior. ~~[illegible]~~ "Sabbatho post Deam Misericordiae proximo scilicet Die 19 Mensis Aprilis Anno Dni 1777mo

Actus Executionis per Officium Burgrabia Sc. Expedit.

1777. Ao.

Actum in Fundo Bonorum Sulińczyce, Feriâ Quarta post Festum Exaltationis Sanctæ Crucis proxima Scilicet Die Decima Septima Mensis Septembris Anno Domini Millesimô Septingentesimô Septuagesimô Septimô. In Præsentia Magnificorum ac Gnosor Adami Chamski Vice Palatini Palatinatus Plocensis, Valentini Sutkowski Dapiferiæ Lukoviensis Michâelis Miłobędzki Camerarij Terrestris, Joannis Suliński Ejusdem nominis Umiński, Bartholomæj Gutowski Burgrabior Castrensium Plocensium Valentini Strzeszewski Tum aliorum Plurimorum ad Actum Præsentem congregatorum, Necnon MRG Providi, Mathæj Jakubowski de Sulińczyce Authentici et Jurati Actui præsenti adstantis et eundem Acclamantis.

Judicium Subjudicatus Terrestre Plocense Insistendo Decreto Judicij sui Pleni de Actu ejus in Sieprc In Terminis Communibus Feriâ 3tia post Festum Sancti Francisci Confessoris proxima scilicet Die Octava Mensis Octobris Anno Domini 1776tô. Inter Mcum Josephum Chamski Tribunum Raciąsiensem Dominum, et Nobilem Adamum Kraszewski Famulum Actores et Citatos ab una; Tum Nobiles Albertum et Adamum Franciscum, Laurentium, Antonium et Joannem Kęsickie, Joannem Myśliński, Petrum Suliński, Jacobum et Andream Czarnomskie, Mathæum et Adamum Gutowskie, Simonem Siemiętkowski, Carolum Niedroski, Citatos et Actores Parte ab altera plato. Quo mediante Condescensio Judicij sui, aut Gnosorum Camerarior Terrestrium Plocensium Duorum ubi Tres, unius ubi Duo, Absentia nonobstante, ad Fundum Bonorum Sulińczyce et aliorum eo Pertinentium est injuncta, Cuj Judicio seu Officio Camerariali Terrestri Plocensi Captato Tempore prævia de Adventu sui Tempestive facienda avisatione, mutuo Partium Sumptu conducendo Condescensuro præcommissum est, de Ademptione Fundorum Pratorum excisione Sylvarum Causatione Da=

:mnorum in

Damnorum in Frumentis et Pratis, violentijs, Interceptione
Fœni, Iniurijs Quibusvis, ac Singulis Partium Prætensionibus
inquirendi, Investigandi, Inquisitiones expediendi, Juramenta ex
cipiendi, Pœnas sup quo Interent irrogandi, bonificationem, et
Satisfactionem omnimodam Parti injuriatæ demandandi, Pa
tesq in omnibus et Singulis Prætensionibus nihil intactum
et irresolutum relinquendo pro exientia Legis justitiæ, ac Ter
minorum Partium utrarumq assopiendi, Disjudicandi et mod
randi, Quorum vel Cujus Judicij, seu Officij Decisioni Partes
utræq Parere et Judicatum Pati Sunt Obstrictæ idq Sub Pœna
nitionis illo in Termino Condnis Super Parte contravenien
Publicanda ad Bona in actu contenta ad Requisitionem ut
rumq Partium condescendit, Jurisdictionem suam præcusto di
Prius Pace et Securitate Publica actibus Juridicis debita per
vocem Ministerialis in Actu Contenti Fundavit, Qua Fundata
Partes ad Comparendum suo Coram Judicio eiæ Ministeri
li acclamare mandavit, ad Cujus acclamationem Partibus
Mfico Josepho Chamski Tribuno Raciąsiensi domino, et
bilibus Adamo Kraszewski Anteacto, Joanne Kownacki m
derno Bonor Sulińczyce Administratoribus Actoribus et
Cittis Pnter: Gsis Alberto, Adamo, Francisco Laurentio, Antonio
Joanne, Kęsickie, Antonio Myśliński, Petro Suliński, Jacobo
Andræa ~~[illegible]~~ Czarnomskie Adamo Gutowski Simo
Siemiętkowski Carolo Niedroski Cittis et actoribus Pnter: tu
Gnosis Mathæo Gutowski, Jacobo Siemiętkowski et Nicolao Kę
cki Cittis et Actoribus per Gsum Adamum Gutowski: Coram
Judicio suo Condescensoriali comparentibus et secum Co
trovertentibus, Quarum Partium controversijs inductis e
ditis. Quoniam Partes inter Se agentes de Proprietate Certo
Fundorum, ac exinde de violentijs et Damnis, abutrinque a
Se usurpatis agunt, proinde Judicium Partes easæ ad R
ductionem Jurium Vigore Quorum Proprietatem Fundorum
de Quibus agitur habere prætendunt, Stringit, idque inim
ti. Imprimis Quoque Mcus Josephus Chamski Tribunus Rac
ensis Documenta hæreditatem Bonor Sulińczyc, tam per ol
Gnosum Christophorum Chamski olim Adami Filium, qu
per olim Mficum Nicolaum Chamski Subjudicem Terrestr

Plocensem

Plocensem ejusq Christophori Filium, ac etiam per olim Mcum Andream Chamski Ensiferum Plocensem ejusq olim Nicolai Filium Moderni Actoris Parentem, Proavum scilicet Avum et Parentem, ejusq actoris à Varijs haeredibus horumce Bonorum Sulinczyce per Sortes Quaesitam probantia, tam per Contractus Resignatorios, quam Transactiones Authenticas suo in Judicio reposita reproduxit, intra quae reproducta Documenta Totalium Bonorum Sulinczyce acquisitam haereditatem pro re Domus Chamsciane enucleantia, haec praesertim Infrascripta in Probationem Proprietatis Fundi de quo adpraesens agitur Judicium Magis ad connotandum necessaria agnoscit ut Sequuntur. 1646tô Ao Feria 3tia post Festum Sanctae Mariae Magdalenae in Castro Plocensi Gsus Petrus Sulinski Filius olim Laurentij Nobilibus Alberto ott Gregorij Kęsicki et Valentino Kęsicki Filio Ipsius Patri cum filio Andreae Josepho Filijs olim Adami, Mathaeo Filio olim Jacobi, Martino filio olim Valentini et Thomae Filio olim Alberti Kęsickim, Adamo Krajewski ott Alberti, Joanni Niezdzinski, olim Martini, Christophoro Koskowski olim Joannis, filijs Philipo Jacobo Egidio olim Mathiae Filijs Gutowskim, Mathiae, Paulo Krajewskim olim Alberti. Valentino Ottolski olim Andreae Filijs de Kęsice haeredibus in Summa Octingentorum florenorum Poll. Certa Prata Fundi Terne Agri Dicti Uroczysko in Loco Dicto Rakowo, Item Pessulam Sex Sulcorum Plus vel Minus praeimiorum ejusq Fundi, inter Metas Dobrski, et Malewski, prout se uroczysko et eaq Pessula in Suis metis et Graniciebus in Longum et Latum ab antiquo extendit Super Bonis Sulinczyce ad Annos Tres Obligat et Invadiat, 1676to Feria 5ta post Dominicam Misericordiae Similiter in Castro Plocensi Nobilis Stanislaus Sulinski olim Petri Filius Nobili Andreae Malawski olim Joannis Filio Agros in eaq Obligatione Specificatos sup Bonis Sulinczyce Jacentes, in Summa Centum Viginti Florenorum Polonicalium Invadiat, 1680mô Sabbô In Crastino Festi Sanctae Luciae Virginis Gnosa Sophia Sokolnicka Primi olim Nlis Stanislai Sulinski, adpraesens Secundi voti Gnosi Stanislai Koziebrodzki Consors Legitima in Ejusq mariti Assistentia ac Gsi Petri Sokolnicki Fratris sui Germani

Gnosam

Gsam Helenam Machcińska Gnosi Petri Suliński Consortem
Viduam de Summa Ducentorum Florenor Polonic Quietat, 1695to
Die Trigesima Augusti in Sulińczyce Inter Gsum Stanislaum Ko-
ziebrodzki Bonorum Sulińczyce à Gnosa Eva Sulińska Quon-
dam Stanislai Filia protunc Gnosi Mathaej Pruski Consorte
Perpetuo Jure quaesitt haeredem ab una; et Gnosum Nicolaum
Chamski Gnosi Christophori Filium Parte ab altera, Contractu
Resignatorius, Quo Contractu Idem Gnosus Chamski Praetacta
Bona Sulińczyce, à Praenominata Gnosa Eva de Sulińskie Pru-
ska Resignatione authentica coram actis Castrensibus Plocen-
sibus Feria Quarta in Vigilia Festi Nattis Sancti Joannis Ba-
ptistae Anno 1694to per se quaesitt eius Gnoso Nicolao Chamski
cum omnibus attinentijs, et pertinentijs pro Summa Decem Mil-
lium Quadringentorum florenor Polonicalium Albae Sine procento mo-
ta pro Pretio condictata Resignat, Summam Octingentorum Flo-
renorum Polonicalium per olim Gnosum Petrum Suliński Gno-
Kęsickim sup agris certis Bonorum eorundem Sulińczyce Mo-
do Obligatorio Inscriptam in exemptionem Gnosorum Kęsickim
Circa Mficum Chamski in Fundo Relinquit, 1695to Feria 2da
Vigilia Festi Sanctor omnium, Gsus Stanislaus Koziebrodzki
Joannis Filius Gnoso Nicolao Chamski Gnosi Christophori Fi-
lio Tota et Integra Bona sua haereditaria, tam à Gnosa Eva Su-
lińska Gnosi Mathiae Pruski Consorte, quam à Gnosis Marianna
Karska, Primi olim Gnosi Mathiae Wylazłowski, Ultimi vero voti
olim Gnosi Alberti Białłowieski Conte Relicta Vidua et Sta-
nislao Wylazłowski ejusdem Karska filio, tam in Anno 1694
Quam in eodem Quo Supra 1695to Jure haereditario per se Quaesitt
et alio modo et Jure sibi Servientia, super Bonis Sulińczyce in
Plocensi Districtu Sieprcensi consistentia cum omnibus attinen-
Donat, 1699no in Castro Plocensi in Terminis Quaerelarum
Secunda post Festum Visitationis Gloriosissimae Virginis Ma-
Inter Gnosum Chamski Actorem ab una; et Nobiles Kęsick
Citatos Parte ab altera; Exemptionis Decretum Quo Summ
Octingentorum Florenor Currenti protunc moneta in exempti-
nem agrorum et Pratorum Bonorum Sulińczyce à Gnoso Cha-
ski Gnosis Kęsickim est adjudicata, Eodem Anno Ibidem Feria Se-
da ante Festum Sanctae Mariae Magdalenae Gnosus Nicolaus
Chamski contra haeredes et Possessores Bonor Kęsice de Dili

in exolvenda

in exolvenda Summa octingentorum florenorum Polonicalium Decro adjudicata cum Presentatione Summae ejusdem Manifestatur 1700mo Ao Ibidem Feria Secunda post Dominicam Conductus Paschae, Nobilis Thomas Kęsicki olim Thomae Filius, Andreas, suo et Pauli Gutowski Fratris Sui Patruelis nomine, Martinus Gutowski Jacobi Filius nnc ejusdem Parentis Senio confecti ob Debilitatem acta adire nonvalentis, Hadvigis Kęsicka, Lucas Paulus Koskowscy olim Nobilis Christophori Koskowski Consors derelicta et Filij, etquidem Filij suis et Nobilibus Sebastiani Koskowski Fratris sui Germani Nominibus Petrus Thomas Paulus Joannes, Albertus et alter Petrus Kęsiccy olim Nobilium Andreae, Joannis ac Josephi Kęsickich Filij, Fratres inter se Patrueles, etquidem Paulus Suo et Nobilis Valentini Kęsicki Fratris Sui Germani nomine, Valerianus Zdunowski, Stanislai Filius, Suo et Nobilium Andreae et Gregorij Zdunowskich Fratrum suorum ac Sophiae Kraiewska olim Pauli Filiae Matris suae Sortis in Bonis Kęsice Haeredissae Joannes Kęsicki olim Mathiae Filius Suo et Nobilis Casimiri Kęsicki Fratris Sui Germani nomine, Suprascripti vero Nobiles Martinus et Andreas Gutowscy suis et Nobilis Jacobi Mioduski nnibus Bonorum Kęsice Haeredes et Possessores Gnosum Nicolaum Chamski olim Christophori filium de Summa Octingentorum florenorum Polonicalium per olim Gsum Petrum Suliński antecedaneum Bonorum Sulińczyce haeredem super Certo Prato Fundi Terre Dicti Agri Uroczysko in loco Dicto Rakowo atq Pessula eiusdem Prato adjacenti, in Bonis Sulińczyce Jacenti, modo Obligatorio Coram actis hisce Castrensibus Plocensibus Feria 3tia post Fm Sae Mariae Magdalenae Anno 1646to Avis et Parentibus Recognoscens Inscripta Decretoque Officij Castrensis Plocensis pro re recognoscentium ab eodem Gnoso Chamski ad Solvendum adjudicata ob effectivam totalis ejusdem Summae exolutionem Quietant, et ab impetitione Quavis Juridica evincere se Inscribunt, 1726to Feria Secunda post Festum Visitationis Gloriosissimae Virginis Mariae in Castro Plocensi in Terminis Querelarum inter Gsum Andream Chamski Subjudicidam Terrem Plocensem actorem ab una, et Haeredes ac Possessores Bonorum Kęsice Parte ab altera Lectis Inquisitionibus Decretum, Quo mediante Propiores nobiles Kęsickie Gutowski Suliński Pobłocki et Mączewski ad Evasionem Juratoriam prout ultra Consensum Mfici Chamski in Pratis ad Bona Sulińczyce

pertinens

pertinenc nullum Damnum eidem actori intulerunt, agniti sunt,
Connotantur insuper Inscriptæ Obligationes Protendentiam agro
rum Bonorum Sulińczyce exarantes, 1584to Feria 3tia post Do
minicam Oculi in Quadragesima in Castro Plocenc Nobilis Mar
tinus Suliński Filius olim Jacobi Czygan de Sulińczyce Nobili Ma
thæo Krajewski Łuczyc de Krajewice Dzwonki Pessulam Quinque
Sulcorum Æstivalium incipientem à Krajewice Granicie ad Grani
ciem Kęsicka cum Prato, Item Super Rakowo Tracturam Quatuor
Sulcorum per Duo Stadia Pœnes metam Nobilis Mathiæ Ubys
ex una; et Pauli Suliński ex altera Parte in Bonis Sulińczyce ia
centes in Summa Viginti Sexagenarum Polonicalis Invadiat.
1660vo Feria Secunda post Dominicam Cantate Ibiæ Nobilis
Hælena Machciińska, Primi olim Nlis Petri Suliński secundi
vero voti Nlis Jacobi Bietkowski Consors Relicta vidua Nli
Mathæo Kęsicki olim Jacobi Filio, Fundos agrorum in Primo Ca
po Duo medij mansi Sulcorum quatuor cum Pratis incipi
entes à Krajewice, et Protendentes ad Wiechocka inter metas
Nobilis Dembowski ex una; et Subditi ejusdem Recognoscen
ex altera; in altero Campo sub Swierkocino medium Man
sum in Bonis Sulińczyce iacentes in Summa Quadraginta Fl
renorum Polis Invadiat, 1677mô Sabbatho post Fm Nattis S
cti Joannis Baptistæ Ibiæ Nobilis Marianna Dembowska
Raphaëlis Filia consors Nlis Andreæ Rykaczewski cum assist
tia Mariti, Nobilibus Jacobo Egidio, Laurentio Gutowskim Ch
stophoro Koskowski, Sophiæ Kęsicka Relictæ olim Nlis Valent
Zołtowski, Martino Laurentio et Petro Kęsickim Pessulam sua
hæreditariam desertam in Bonis Sulińczyce Sittam inter
metas Nobilium Stanislai Suliński et Elisabethis Borkowsk
Quinque Sulcis æstivalibus Currenc incipienc incipientem à G
nicie Krajewska et protendentem ad Graniciem Kęsicka in Sum
Triginta Sex Florenc Invadiat, 1687mô in Raciąż in Term
nis Communibus eadem Gnosa Marianna Dembowska Gnosa
Andreæ Rykaczewski Consors in assistentia Mariti Nobili
Andreæ Gutowski et Joanni Lisowski Pessulam agri sui hæ
ditarij in Campo Sub Kęsice Quinque Sulcor per Septem St
incipientem a Granicie Wiechciewska et Protendentem ad Granic
Krajewska, Item in eodem Campo Pessulam itiæ Quinque Sulcor

Incipientem

Incipientem et Protendentem ut supra inter Metas Gnosi Christo-
phori Chamski ex utraq Parte, aliasq Pessulas in alijs Campis
in Bonis Sulińczyce in Summa Trecentorum Florenor Polonicalium,
Obligat. 1721mo Feria Quarta in Crastino Festi Divisionis Sancto
rum Apostolorum in Castro Plocensi Gsus Mathias Dembowski
olim Alberti Filius Nobili Andreæ Rogieński olim Lucæ Filio in
Campo sub Kęsice Pessulam sulcorum Quatuor Æstivalium per Stadia
Sex una Cum Prato eiæ adjacenti, incipientes a Granicie Kraje-
wska et Tendentes ad Graniciem Wiechecka, inter metas Gnosorum
Chamskich ex utraq Parte, item in eodem Campo Pessulam Quatu
or Æstivalium per Stadia Septem incipientes et protendentes ut
Supra inter metas ut Supra, tum et alios agros in alijs Campis
in Bonis Sulińczyce in Summa Ducentorum Viginti Tynphorum Polon
Invadiat, postquæ Per Mficum Chamski Reproducta Documenta
Hæredes quoq et Possessores Bonor Kęsice hæcquæ Sequuntur, 1636
Annô in Sieprc in Terminis Communibus Feria 3tia post Dominicam
Exaudi, Nobilis Andreas Ottolski Filius olim Andreæ de Kęsice No
bili Alberto Kęsicki Filio olim Gregorij in Campo Sub Grąbiec
Pessulam Trium Sulcorum æstivalium incipientem à Struga et pro
tendentem ad Semitam qua itur ad Grąbiec ad viam Stratam inter
metas ejusdem Alberti Kęsicki ex una; et Adami Krajewski ex altera
Pte in Bonis Kęsice Jacentem Donat, 1639no Feria Secunda Post
Dominicam Judica In Castro Plocens Nobiles Joannes et Petrus Kęsic
cy de Kęsice et Skoczkowo hæredes Nobilibus Andreæ et Josepho
Kęsickim Adami Filijs omnia Bona Sua, Quæ reperiuntur Jure
naturalis Successionis post olim Nobiles Jacobum et Alexandrum
Kęsickie Filios olim Gnosi Nicolai Kęsicki Judicis Palatinatus Plo
censis Steriliter decessos Patruos in Bonis Kęsice et Grąbe Dictis
Przychoyno sese extendentibus donant, 1653tiô Feria 2da in Vigi
lia Festi Sanctæ Catharinæ Virginis in Castro Plocens Nlis Albertus
Kęsicki olim Gregorij filius Nobili Jacobo Gutowski olim Mathiæ
Filio agros in Bonis Kęsice sese extendentes in Summa Quadragin
ta florenor Polonicalis obligat, 1760 Feria 5ta in Crastino Festi
Visitationis Gloriosissimæ Virginis Mariæ in Castro Plocensi Nobi
lis Sebastianus Gutowski olim Laurentij Filius Nobilibus Adamo
et Mathæo Gutowskim filijs suis totam Sortem Suam hæreditariam
in Bonis Kęsice Sittam Donat, Documenta sua ad Bona Kęsice Sese
regulantia in Satisfactionem Sententiæ Judicij Sui reproduxerunt.

postquæ

Inf.

Post quæ Repræducta Satisfactione in Puncto mūncta repa
Ductionis adinventa Suspensaq eorundem Repositorum Doc
torum Resolutione, Judicium ad Revisionem Fundorum inter
tes controversorum cum eisdem Partibus et vicinis ex Coll
teralibus Villis seve contulit, Circa Quam revisionem Hered
Bonor Kepice Citati et Actores Fundum Sub Villa Kepice ext
tem Borra excretum, Arboribus, scilicet Finaticis et Alneat
intra quas Arbores alienaticas Prata extenduntur, quem Fu
cum Pratis utraq Partes Rakowo nuncupant, hunc Idem C
ti et actores Sibi Spectare Judicio Commonstrarunt, Mfic
quoque Chamski Tribunus Radiensis, Actor Hunice Fun
dum ex antiquo in Sua Possessione et suorum Predecesso
extantem Jenunq ex Pratis ejusdo Fundi ex antiquo adusqui
Quotannis p re sui, et antecessorum Suorum Sine minima
peditione collectum esse infert, Documentisq suis Supra Commo
tis Signanter Obligatione Anni 1646ti per Nobilem Petr
Sulińskí olim Laurentij Filium Sortium Bonor Sulińczyc
Hæredem in Rem Nobilium Kęsickich Zutowskich Krajewsk
Ottolskich, Nieździńskí hunice Fundum Rakowo et Prata in
Eodem seve extendentia Invadiante, ad hereditatem Suam sp
ctare Demonstrat, Hac itaq revisione circa premissam Co
troversiam Partium peracta, Judicium ad Locum Juridata
rwdictionis suæ Regrediendo, tam in Probationem Proprie
tis Fundi Suprascripti, quam Violentiarum per Partes sibi ob
ctarum, et Damnorum usurpatorum necessariam esse Inquisitio
nem per utramq Partem eruendam immstanti censet, et d
cernit, Quatenus Partes Interrogatoria Conscribant, Sibiq Co
municent, Testes nominent, additurq Ministerialis ad prur
andam Juramenti Rotham super incorruptionem Testium Ut
Parti; Præstiterunt hocce Juramentum Ejus Joannes Kowna
sius et Magnifici Josephi Chamski Tribuni Radiensis, Princi
lis sui et Gnósi Kraszewski Actorii et Citatoris, et Gnósius Alb
tus Kęsicki Suo et aliorum hæredum et Possessorum Bonor Kę
ce Citatorum et Actorum nominibus, Interrogatoria Conscribe
runt, Sibi communicarunt, et Subscripserunt, Inducant Testi

Inducantur

induxerunt, et Inquiones Suas abutrinq Pari numero eduxerunt, 2do
Testium 1mo ad Quarum eductarum Lectionem Judicium condescendit,
Quibus lectis et Per Singula Puncta dilienter examinatis Resol
vendo Suspensionem per Decretum Praesens superius Factam
Licet quia Gnosi Kęsiccy Gutowscy, Czarnomscy et alij Bonorum
Kęsice haeredes et Posessores Citati et actores mota nunc Primum
Quadam Quaestione de Proprietate Fundi dicti Rakowo sub Villa
Kęsice iacenę Circa Revisionem per Partes utrasq Judicio
Suo commonstrati, Proprietatem ejusdem Fundi sibi agno
scendam exposcunt, Quamquidem Proprietatem nullis reproduc=
tis Documentis evincunt, Quinimo Mficus Josephus Cham=
ski Tribunus Raciąsiensis Actor repositis per se Documentis
suis, supra connotatis, tam totalium Bonorum Sulińczyce
quaesitam haereditatem, per antecessores suos Probat, quam et
iam Fundum dictum Rakowo ad haereditatem Bonorum Sulin
czyce ex antiquo spectare eundemq Transactione anni 1646ti
per olim Gsum Petrum Suliński Bonorum Sulińczyce Haeredem
antecessoribus modernorum Haeredum et Posessor Bonor Kęsice
in Summa Octingentorum Florenor Polonicalt Obligatt esse, de
inde post deventam haereditatem imprimis à Gnosa Evade Sulin
skie olim Stanislai Filia, praedicti vero olim Gnosi Petri Sulin=
ski Neptissa, Gnosi autem Mathiae Pruski Consorte ad Gnosum Stani
slaum Koziebrodzki olim Joannis filium ac post ab eoe Gnoso Kozie
brodzki ad olim Mcum Nicolaum Chamski Subjudicem Terrem
Plocenę moderni actoris avum per huncce Mficum Nicolaum Chamski
Praecedente Decreto Judicij Officij Castrensis Plocensis Testante Quie
tatione supra connotata in Anno 1700mo per haeredes et Posesso
res Bonorum Kęsice in Rem ejusdem Mfici Nicolai Chamski de
Summa praetacta Octingentorum Florenor Polonicalt recognita
exemptum esse, prout Documenta in connotatione exarata prae
missa omnia Obloquuntur demonstrat, Obligationesq variarum
Pessularum per haeredes Bonor Sulińczyce in Annis 1554to, 1668vo
1677mô, 1687mô, et 1721mô Circa connotationem superius
expressae per Mcum Chamski Actt repositae praetendentiam Pessular
in Bonis Sulińczyce iacentium à Graniciebus ad Granicies in Se

exprimentes

exprimentes huncce Fundum Rakowo in hæreditate Bonor
Suliriczyce existere patetice deducunt, Ex Inquisitionibus au
tem eductis p Judicium suum lectis, et trutinatis, Idem Fundu
Dictus Rakowo cum Borra Sylvis et Pratis sub villa Kęsice ia
cens a meridie pœnes Graniciem villæ Kęsice, et viam à
iewice ad Kęsice tendentem in Rectum ad Prata Dicta Mokra
dla, a Septemtrione autem Circa Prata lutosa ad Bona Kęsice
Spectantia deinde Circa Graniciem Wiechecka Sese extendens,
prout et In Revisione Judicio suo per utrasq Partes com
monstratus est, in antiqua Possessione tam Prædecessor M
Actt Bonorum Suliriczyce hæredum, quam ejusdemmet Mfi
Actoris, a memoria Testium extasse, et adusq Pacifice existere p
batur, Quocirca Judicium attentis præmissis Documentis
Mfici Chamski, et Deductione Inquisitionum proprietatem
ejusæ Fundi Dicti Rakowo pro re Mfici Chamski Actoris tu
et Antiquam adusq Pacificam ejusæ Possessionem evidenter P
bantibus Partem Citatam et Actoream. nempe hæredes et Posesso
res Bonor Kęsice prætensionem nudam ejusæ Fundi, absq Quib
vis Documentis actoratu Suo promoventes, nonposse Lucran
Proprietatem ejusæ Fundi Dicti Rakowo Judicium senten
at, Quinimo incompetenter agere adinvenit; Mficum Quoq
Chamski Tribunum Raciąsienc Actorem tam Documentis, qua
Inquiõnibus Proprietatem pro re sui ejusæ Fundi et Pacificam
antiquo adusque Possessionem Probantem, Circa hancce Propriet
tem Fundi ejusæ Perpetuo conservanos declarat. Quoniam ver
ex præmissis eductis Inquisitionibus Patet Partem Citam nempe
redes et Possessores Bonor Kęsice, excogitando sibi Quæstionem
tuitu Proprietatis Fundi Rakowo Mfici Chamski hæreditari
ex prædecessoribus suis pacifice Possessi, nonmodo Damna in P
ejusæ Fundi Inventarijs suis Mfico Actori aliquoties peregisse, v
rum etiam Subdito de Bonis Suliriczyce Mci Chamski hæredit
in Propria Domini sui Recensiti Fundi Sylva Ligna Secanti pe
omnes modernos Citatos Bonorum Kęsice Possessores Tumultu
ex Sua villa æquitus proficiscentes securim violenter accepiss
nequispiam ex Bonis Suliriczyce ad eandem Sylvam incurre
audeat Serio prohibuisse, quodsivero aliquem ex Bonis Suliricz

in eadem

in eadem Sylva deprehenderint, nec Plectendum minasve, hanc
ceq Seuerim, etiam ad Requisitionem extraditionis amicabiliter
factam, hucusq nonrestituisse, inventaria sua, in Prata Mfici
actoris Incurrentia immissis Mfici actoris Servis, pro Compul
sione ad Forestam Pellentibus, eadem Sexo denegasse, violenterq
Inventaria sua eisdo Pellentibus recepisse, Fundum alienum Sibi
appropriare absq Quibusvis Documentis et minima habita de
Proprietate sui ejusdo Fundi notitia conatos esse, quo circa tam
pro Supradicis Eorundem Citatorum progressibus Inquisitionibus de-
ductis, quam promota intuitu proprietatis ejusdo Fundi indebita
Lite Punibiles eosdem Citatos Judicium adinvenit, Decernendo
Quatenus eluendo premissa Turrim Castri Plocens, Superiorem in
et pro Feria Secunda post Festum Sancti Luce Evangelistæ
scilicet pro Die Vigesima Mensis Octobris Anno presenti Quisquis in
Persona eorundem Citatorum ingrediantur, ejusq Sessionem per
Spacium unius Septimanæ Sine intermissione continuent, et exple
ant, necnon in eggressu de Turri includendo etiam Bonificatio
nem Damnor Quisq eorum pro Pœna Simplicium Quatuor de-
cem Marcar Polon Mfico Josepho Chamski Tribuno Radzieiensi
Actori Coram Officio et actis Castrens Plocensibus exolvant Idq
Sub Pœna Banitionis in Termino Eodem eggressus de Turri
Coram hisce actis in casu contraventionis, tam quo ad Sessio
nem Turricam, quam Solutionem Marcarum Publicanda Judici-
um vero pro Parte sui indulget, pro quo Termino ejusdo eggres
sus de Turri, Seuerim Laboriosa Alexio Subdito de Bonis Sulis
cryce in Sylva Domini Ejus indebite acceptam, Idem Citati
Sub Rigore quoscupra extradant D.E. Vigore.

Joannes Dunowski Subjudex Terræ Plus Plocens

Officium pdcm Civ. Capitis Plocens ad oblatio
nem G. Stanislai Surowski Decretum Confe Instra
tenus in Bonis mfcis nominand inter Partes inho
cantentas [illegible] Subdito subscrum
Latum reproducens ad actitand actus Judi
Ingrossand suscepit intenere sequens mandatum
Originale Quis Decreti circa acta ejd relictum
per Judic Civ Plocens Subjudicatus [illegible]

Actum in Castro Plerenc Feria Sexta post Festum
Sanctae Hedvigis Viduae Electae DEI. proxa Sub
et Die 17 Mensis Octobris Ao Dni 1777

Decretum Condescensionis
in Fundo Bonor. Sulinczyce p. Iu
dicium Subjudicatus Terre Plocens.
Expeditum

1777. Aº

Piszącemu

Im.

99

390

Actum in Fundo Bonorum Kamionki Sortegi Ord. Gsi Danielis Roseiszewski in Trno Condescensionis Partibus designato Fra Ucla in Vigilia festi Sanctae Mariae Magdalenae Scilicet Die vigesima Prima Mensis Julij Anno Domini Millesimo Septingentesimo Septuagesimo Septimo

Coram Mco Francisco a Ciołkowo Ciołkowski Notario Trni Plocen Judice Condti in Praesentia Gsor ac Ntium Josephi Lossowski Burgrabij Crenen Plocen Pauli Chmielewski Susceptantis Trnis Plocen Melchioris Mieczynski Casimiri Potkowski tum et Alior Plurimor Ntium ad Actum Praesen Congregator nec non Mlis Dni Gsis Providi Petri Mrozowski de Villa Perki Authi et Jurati Actus Praesenti Adstantis et Eunae acclamantis Judicium Condle Notariatus infrascriptum ad Requisitionem Partium Utrarumque Insistendo Dcris Trinis Judicij Sui. Primo quidem de Actu Fra Ucla post Fm Si Michaelis Archangeli proxima Scilicet Die Tertia Mensis Octobris Anno 1774 to. Inter Gsos Mariannam Roseiszewska Gsi Francisci Drozdowski Contem Mathiam et Ludovicam Gsi Josephi Suwienski Contem Zbikowskie ex Ord Gsa Margaretha Roseiszewska Josephum Włoczewski ex Ord Gsa Justina Roseiszewska procedentes Actos et Citatos ab Una, et Gsos Nicodemum Mysliborski ac Elisabethem de Włoczewskie Primi Ord Gsi Danielis Roseiszewski Secundi ad praesens Voti Invicem Conjuges Cito et Actos Parte ab Altera, in Bilsko ob Subsecuta Fata Ord Gsae Marianna Roseiszewska Gsi Francisci Drozdowski Contis non effectuato Altero in Płocko Fra Ucla post Fm Si Michaelis Archangeli Scilicet Die 30ma Mensis Septembris Anno 1776 to Inter Partes Suprascriptas emanato Similiter Unius ex Citatis Videlicet Ord Gsi Nicodemi Mysliborski ob Intercessionem Fatorum ad Executionem non deducto. Tertio itaque in Płocko Fra Ucla pt Dm Rogationum proxima Scilicet Die Quinta Mensis Maij Anno Currente

Inter Eandem Gsam Elisabetham de Wlozewskie primi od Gi Da
nielis Roseiszewski secundi od Gi Nicodemi Myslibowski relictam
Contem viduam Actricem et Citatam ab Una et Gos Josephum
Wlozewski Stanislaum od alt, Dos Franciscum Dorotheam
Stanislaum Franciscum Dorotheam et Honoratum Fi
lios et filias cum od Ga Marianna Roseiszewska Bartho
lomeum Parentes Mathiam et Ludvinam Gi Josephi Sanier od
Contem filium et filiam cum od Ga Margaretha Roseisze
wska Albikowskie provectos Citos et Reos Parte ab Altera pro
latis Virtute quor Decretor Supra de Acta Executor pro die 20 Oct
na in Acta Contenta Assistentia designata in Tiendem Bonor
Famienki Matheo Parkum Sumptus Aliod Absentia non ob
stante Condescensurum et ut Idem Judicium comportationem Do
cumentorum Causam presens Concernentium tum et Scriptorum ac Lege
storum quovis Signanter Regesti Rerum Mobilium tum et Inven
tariorum Facti od Gi Danielis Roseiszewski de relictorum injungat
Legalitatem Eorundem Cognoscat Resolvat Nec non de Desolatione
sive Deparatione Bonor Actis vel elapsis Inseminatibus
bus Organisatione vel Profugatione Subditorum ingiratis inves
get Summis Signe post od Gum Danielem Roseiszewski et
Concernentia Cintis Sue Expresens Myslibowska absq Cauta Secu
ritate et Unde recepta apparuerint Securitatem praecaveat
Summas qas et quantas apparuerint et pro re Cujus interest
Liquidet et Lui Competierit Easdem adjudicet de Causa Juris
Actitatisq ingirat, investigit Inquisitiones si opertune videbuntur
expediet Juramenta exigat Solutionem Summar Cui et a quo
provenerit Decernat Dubia quevis resolvat, Regulas Eorund
Trium Decretor in Toto exequatur Partesq in Omnibus et
Singulis Pretensionibus nihil intactum et irresolutum
relinquendo pro Exigentia Legis Justitia Terminet et Do
cumentorum finaliter Decidat Dijudicet ac moderetur
Cujus Decisioni Partes Pareio et acquiescere Judicatum qi
Dat Sub Pena Damnationis illo in Casu Omnis Super
Parte Contravenientis publicanda elaborant ac tenebuntur
alias Ejsq decretis Latisq in re premissa ediserent Litis
Cum injuncta Adjutatione pro Fine Suprascripto Quos Nego
tium poposcerit et rigere Simili Superius opposito Super ea
citandi provisa Omni Securitate in Talibus Actibus Fieri
Solita

Solita Condescendendo Jurisdictionem Suam Officiosam fundavit et
Partes ad Inveniendam Compartitionem Sibi acclamari Mandavit
Diebus acclamatis et quidem Ysa Elisabethe de Wloczewskie pu
mi Od Gi Damalis Rosciszewski Secundi voto Od Gi Slyski
borski Comte Relicta Vidua Actrice et Citatore pter Jo Josepho
gg Wloczewski Od Gi Petri Wloczewski com Od Ysa Justina
Rosciszewska procreati Filio Citato et Acto pter, Gis Jun
cisco Parente Thoma Stanislao Francisca Dorothea et Mono
nata Filijs et Filiabus com Od Ysa Marianna Rosciszewska
procreatis Drozdowskie Citatis et Actis per Jeum Franciscum
Drozdowski Parentem Suo et Eorundem Filiorum ac Filiar
pre pter, alijs Gis Bartholomeo Parente Mathia et Ludovi
co Gi Josephi Suwienski Filio et Filia Citatis et Actis Zbi
kowskie et Od Ysa Margaretha Rosciszewska procedentibus
per Jos Bartholomeum a Zbikowski Parentem et Mathiam
Zbikowski Filium alijs Josepham Suwienski Maritum Suis
et Eidem Ysa Ludovine de Zbikowskie Suwienska nmibus pter
Jo Antonio Myslibowski minorenne in Aso Matris Suae Citato
pter Ysa Thaisia Wloczewska Virgine Impubere in Aso Gi
Josephi Wloczewski Patris Eorum Antonio Slyski adeuntis pter
Ysa Elisabetha Wloczewska Judicante Actrice pter
Judis et Fidelibus Abraham Szuszowicz Jutman Lewkowicz
Lewek Jakubowicz Aditatis et Judicantibus pro Actoj et Mercatoribus Ju
cone per Fidelem Abraham Szuszowicz Suo et Suprascriptor
Aditatis pre pter Judicis et Fidelibus Marek Szmowicz
Berek Arapowicz Jakob Szajkowicz Judajs ac Incolis Olsce
Aditatis et Judicantibus per Fidelem Jakob Szajowicz Suo et Suprascript
Judaeor nre pter nec non Judicis Herz Salamonowicz
Jakob Abrahamowicz Jakob Szaja Similiter Judajs ac
Incolis Olsce Aditatis per Eumdem Fidelem Herz
Salamonowicz Suo et aliis Aditatis nre et Morum
Judicis Jsne Condi Comparere et Judicii Secum Controversiam
Tibi Quae Partium Controversijs in Judicio Suum inducti
exequitis teneri Partes principaliter decum agente
Satisfacere Decd Judicij Suj in Puncto in junctis Addi
tationis Dies Negotium proposcent ipsi ministranti
Judicio Cessit et dominam in Satisfactionem Judicij sui Jen
tibus Ysa Elisabetha de Wloczewskie primi Od Gi Ysa
Jo Laurentio Wloczewski Judicante pter

Danielis Roseiszewski secundi in post Vbl. Dd Dñi Nicodemi Myslibor-
ski Censoris Relicta Vidua Cone Cum Josephum Wtoczewski
et Alios Relationem Edite Coram ad Dona Kamionki per Do
Vidum Petrum Kamieniecki exportatam Coram Actis Cone Do
cone Feria 4ta ipso Die Dorki Visitationis Dñi Me Iulii
Die Vlta Mensis Julij Anno presenti recognitam Successores
vero Roseiszewscani Dñas Copias edictalium, primam
eiidem Cone Cum Antonium Myslibor ski ob Dñi Nicodemi
Myslibor ski cum Ja Elisabethe de Wtoczewskie in vltimo
Thoro procreatum Filium, Allem Cone Infideles Judeos Abraham
Juzefowicz Sutman Lewczak Lewek Jakubowicz Szoja Statuz
Mariannam Herzkowiczowna ob Infidelis Mosiek Szaja Velicten
Contem Siduam nec non Marek Juzuowicz Lorek Aronowicz
Jakob Szaiowicz Herz Salamonowicz Jakob Abrahamowicz Ja
kob Szaie Judeos Mercatores Dlocenes Vbsq Sub Data Pa
tula pt Dñi Sanctor Petri et Pauli Apstor Anno presenti per
Mem Dñi Hem Lowidum Petrum Mrozowski de Dorki Actuar
et Junctum ad Civitatem Dlocho Cone Infideles Judeos
Cone vero Ji Antonium Myslibor ski ad Dona Kamion ki Jacta
Datam in Cone Dorita More Palatinatus Dlocenes exper
tales reponunt, Unde Sub Cautione in primis edictali
Partibus in Negotio Principali Mandat in Experimento Judex
Ipsens ad Executionem Decretor Supra dicta Expressor
ex gerbus presens Vtitur Actus Recudendo Sententiat Do
tenus Supra scripte Partes Documenta Causam presens Vincentia
tum et Scripta Regestra gravis Inventaria Talis ob Ji Danielis
Roseiszewski Actitata Competent id Minstanti et Lecta
Partes Eadem Compertatione non perdistant Sufficientiorem
a se ipsis Urgentiam Eam Sufficientiori Compertatione Esa Mo
dbrowska edixit Inventarium Statuen Bonorum Depositus et Cam por
tavit et loco Sufficientioris Compertationis Supra scripte Partes
Ubiq Super realitatem Compertationis Documentar pro et Do
cumenta Omnia ad Causam presentem Spectantia Ubiq ejusd
quam Citanda in Prejudicium Cujuslibet Partis Primi obtinui
cum Compertorant Expartes Comparentis Citando Sibi obtin
Documenta per Summarias conscripta comportarunt et Eadem Sub
scripserunt Ubiq Communiarunt lingua

abinvicem Comportarunt, et nec penes se rebinuerunt; ad Juramen-
tum se se trahunt proinde admissibilibus Ejsdem adinventis In
Expraxim Juramenti Rotham et subditus Mlis. Tandem Sigridem Super
Eam Juramenti Rotham et subditus Mlis. Tandem Sigridem Super
Eadem Comportationem hocce Juramentum prestiterunt Ideirco
ab Ulteriori Comportatione Partibus principalibus se cum agen
tibus bonis pronunciatis Judicium Causam Ulterius prosequi
jubet in prosequendo et quoniam post injunctam Prosecutionem Causa
Presentis circa praetam Comportationem Documentorum signantes Scri
ptorum Manuelium Judaicor Summus paratus Fatis ob Sti Danie
lis Rosciszewski clerici[?] in se Continentium Infidelis Judaj Abra
ham Jozkowicz Jakob Szajowicz pller Comparentes ad Inclictionem Sig
illinas Manes sub Uno eodemq Actu Feria Secunda Pridie Festi
Sancte Maria Magdalene Jubilei Die Vigesima prima Mensis Julij
Anno Presenti Ultrasq Coram Actis Crene Vocene una eademq Die
post et Actes Presentis Condnis Juctis reponunt et suis ac Infidelis
Jutman Lewczak me et quidem a se Perfido Infideli et Abraham Jazko
wicz Unam Summam Lingvayintd Aureorum Hungaricalis deinde
ab Infideli Judeo Jutman Lewczak alteram similem Summam
Lingvayintd Aurcor Hungaricalis ex Summa Majori Centum Triginti
Lingve Aureorum Hungaricalis Scripto Certo manuali in Domis
Jhamionti Die Septima Augusti Anno 1767 Datuto ob Jso
Danieli Rosciszewski Securatd molestias ab Infideli vero Jakob
Szajowicz Summam Undecem Aureor Hungaricalis et Florenos Polo
nicales ex Summa Majori Nonaginta Aureor Hungaricalis
ad Sensivum Scriptum Die Decima octava Augusti Anno Lcd
et Sibi Datd apud Eundem ob Jsum Danielem Rosciszewski
accomodata et pro Capite Jus Lega Infideles Judeos Marek Jazko
wicz Beiel Arenowicz Perbone in Lvovia Triginta Aureor Hun
garicalis cum Centd Unus pro Altero Sponsione Integralis Sum
me prescripta Dan Crene Vocene pro restanti aymitam Quas
Summas Simul junctas Centum Undecem Aureor Hungaricalis
et Florenos Tres Polonicales per ob Jsum Nicodemum Sli
borski Jde Elizabethis de Wocze Mie ead mensis Actitatis
Secundario Martium post Dictd Ultimario Cadjudicationis
tantum modo Provisionem in Anno 1774 18 prolatd rehabi
tat in Jesum et Maconibus Jupa de actu exarati nonnisi et
Jal intrarunt et Maconibus Jupa de actu exarati nonnisi et
gualibet Semme Lingvayintd Hungaricalis per quinque Au
reos Hungaricalis Jam Autem ex Summa Undecem Aureor Hungaricalis
et Triam Florenor Pold Unum Aureum Hungaricalem et Florenos

Actes super vastasse objciant A Scriptis per se Datis Spontè in Foro Condy
a Ysa Elisabethe de Wlozeskie primo Gri Danielis Roscieszewski secundo vtd
Gri Ruodemi Mysliborski Conte Veluti Victua pro se Successor Roscisze
vianor Compostalis inficiantur, cum tamen Eadem Ysa Elisabeth de Wlo
zeskie primo Roscieszewska ultimo Mysliborska Emondando Suam
Comportationem ac realitatem Scriptor Sumandator inqibus Summa Su
prascriptis per Suam Mysliborski non recepte Continetur, primo et Ori
ginaliter Decreta bina Sub Uno Eodemq Actu in Officio Cene Plocens Fra
Secunda Jmdiè Festi Sancte Margarethe Virginis et Martyris nempe die
Decima Secunda Mensis Julij Anno 1743to. Primum quidem Inter
Ysos Nicodemium Mysliborskie Elisabethem de Wlozeskie Conjuges ab
Una et Infideles Abraham Jazwowicz Sutman Lewkowicz Lewek Jacobimo
wicz Judeos Plocens Parte ab Altera ad judicationis tantummodo Provisio
nis ex vi Juris advitalitij ab integra Summa Originali Centum Viginti
sex quinque Aurei Hungaricales, Alterum inter Eosdem Ysos Mysliborskie
Conjuges ab Una et Infideles Judeos Jakob Szaiowicz Marek Josefowicz
Berek Aronowicz Bonds Parte ab Altera prolata Similiter ad judicationis
ibidem Provisionis a Summa Scorsiva Originali Nonaginta Aureos
Hungaricales ex Ysa Danieli Roscieszewski Exhibitis Vexa Eiusdem Juris
ad vitalitij Suam de Wlozeskie ultimo Mysliborska spectantis Demon
strat in Vistula quor Decretorum in Foro Sedis patronis intuitu non Solu
tionis petuter Provisionum Sub Actu Feria Quinte in Crastino
Festi Nativ. B. Mariæ Scilicet Die Nona Mensis Septembris Anno
Eodem Coram Actis Cene Plocens Super petitis Infidelibus Judeis
Obtentas reponit et Anno Sequenti 1744to in Eodem Officio Cene
Plocens Sub Uno Eodemq Actu Fra Tertia postridie Festi Circumci
sionis Christi Domini idest Die Octava Mensis Januarij Cum Ysa
Supra scriptis Infidelibus Judeis Eidem bina Decreta Adjudica
tionem Provisionum ex Festo die Infidelibus Judeis ut Supra ab Abra
ham Jazwowicz a Summa Quinquaginta Aureor Hungaricalis ex Sal
mam Lewczek a Summa Quinquaginta Aureor Hungaricalis ex Sum
ma Originali Centum Viginti Quinque Aureis Hungaricalis ex
a Marek Jozowicz a Summa Viginti Aureor Hungaricalis ex
Summa Majori Nonaginta Aureor Hungaricalis profectis ex pla
nandis tum et Condemnationes et Ysa Decretis Sub alternas
respectiue non Solutionis earundem Provisionum pro se Ysor Mysli
borskich ad judicatarum in Foro Actis patrono Sub alterne Obti
tas Sepmodecit et Eisdem Decretis quod non pro Solutione Summa
Originalium sed Provisionalium ex vi Juris vidualitij Sympsetos
Infideles Judeos Convenie bat tutatur mentionatisq Decretis

nulla

nulla Cujudicatio Originalis Summæ Successores Roziszczianos respicientis
esse apparet exindeq; ullatenus Ejam Mysliborskia per Suum Secundarium
um Maritum impossibilem Levationem Summæ Roziszczianæ Origi
nalium a polictis Infidelibus Judæis quasimodo subsecutam infert
proinde Judicium Earundem Partium Controversijs excludit Cumet
Decretis Supascriptis Consideratis Judicijs Statuit, Quatenus Infidelis Abra
ham Suzuwicz Jakob Szajowicz ad presens Comparentis Scripta re
versalia ab Od Jco Nicodemo Mysliborski super Summas Originaly
Roziszczianas per Eandem nullo pendente Decreto ac si rehabilitas
mi se Contrarenta sibi Dato Competent Ejdj instantanee. Et quoniam
Supascripti Infidelis Judæj nulla Scripta reversalia ab Eodem Od
Jco Nicodemo Mysliborski sibi Dato habere inferunt tantum Lund
moribus Supra de Acto Exaratis medo primum sub Tractu Condnij
post Adjectionem Successor Roziszczianor Fidelis levaturum esse in
casum provide Judm Sententiat Quatenus Jsa Elisabeth de Włocze
skie primi Nuptus Od Jri Danielis Roziszewski secundi Cudmorens
voti Ejusq; Od Jri Nicodemi Mysliborski Censors relicta Vidua
maritum Suum precivens Comprobet in Eam Juramenti Rotharij
prout ex Summis Roziszczianis Originalibus post Decreta ulti
mina Anni 1774 per Maritum Suum Secundarium ac sic re
ceptis ab Eodem Marito Suo Nullam notitiam habuit nec quo
vis medo aliquam mentionem intuitu ac si Levationis Earundem
Summar Ejdq fecit et Evidenter Nitis Eandem Rotha quo Supra
per Judm Quem deprompta Supascripta Jsa ultimo Mysliborska
Comprobavit qua Attenta Comprobatione Scriptis supradatis quo
non ad Exolutionem Summar Roziszczianar non obstantibus mani
festationibus ex Summis et Ejsdem apparentibus pro legalibus agni
tis et Adjudicandum medo minime juxta prescriptum Decreti
Cum Rebus declaratis Judm ad ulteriorem Prosecutionem Causæ pro
et exhibitionem Decreti Judicij sui ex quo presens peragitur Actus
excepit peracta itaq; Comperlectione Documentor ac agnitar Legali
tate Scriptor Judicat Summas Roziszczianas indigi tantum Scripter
Successores Roziszczianæ at Pote Jsus Mathias Zbikowski et Ludo
vina Zbikowska Jri Sauienski Censors ex Jsa Margaritha Roziszewska
cum Jco Bartholomeo Zbikowski Jsus Josephus Włoczeski ex Od Jsa
Justina Roziszewska cum Od Jco Petro Włoczeski Jri Thomas Stani
slaus Franciscus, Dorothea et Honoratus Filij et Filiæ ex Od Jsa Mari
anna Roziszewska cum Jco Francisco Drozdowski protenati Od Jri
Danielis Roziszewski Sterilitate vitæ functi Sororibus germanis proadonatis

Ysa Elisabethi primo ex Woloczyskie primi Ob Gri Danielis Roszeiszewski se
cundi ex post voti Ob Gri Nicodemi Myeliborski Conti relicta Vidua
a priori mariti Domina Adiritalitati Sortis in Bonis Kamionki
Possessorii abusum Juris Adiritalitij testantibus maioribus finis Prima
quidem in Anno 1776 mo. Feria Quinta pridie Festi Sanctor. Fabiani
et Sebastiani Martyrum Scilicet Die Decima nona Mensis Januarij
altera in Anno 1777 do Feria Tertia postridie Festi Exaltationis San
cte Crucis Scilicet Die Decima quinta Mensis Septembris Coram Domi
nis 1777 Actis Ex parte Rdi Danielis Drozdowski et Mariannae
Roszeiszewska Conjugum Suis et aliorum Consuccessorum Contra Gros Myeli
borski Conjuges Coram Actis Scene Rei facti objicient Desolationem Bonor
risationum Subselliorum Actalis Circumstantias Tmo Specificatas
Inquisitionibus probandas inferunt. Ysa vero Elisabet de Woloczyskie
primi Ob Gri Danielis Roszeiszewski secundi vero Gri Nicodemi
Myeliborski Admensa Consors relicta Vidua a Viro Mariti Suo
Domina Adiritalitialis tuendo Jus Suum adiritalitiale de Impossibi
li Probatione objecti abusus Juris adiritalitij Declinanda ac Conclu
dendo Probatione Bonor Juris seu Portus Sortis in Bonis Kamionki Vide
licet Primi Mariti Desuncti quam in optimo Statu et
Forma Ob primi Mariti Desuncti Conscriptione in tempore Regestri rerum Mobilium ac Summar
piarum ad Prescriptum Legis in Assia Secundarij Mariti Sui
mento Comprobati ad Actorectum Sui Inquisitionem expediendam
Concludit et Offert. Jdl Cmg Judicium Suspensa Resolutione Com
portatos Documentos ad Revisionem Status Bonor seu Sortis
Roszeiszewiane in Bonis Kamionki Sitta Condescendit, Qua peracta
Revisione Judicium Statuit Quatenus Partes Supramemorato tum
Successores Roszeiszewiani quam Ysa Myeliborska Consors Relicta Vidua
Domina Adiritalis Ad Contenta Suor mutuum et Inor respective
sibi edita et Adiritationum Interrogatoria Consignant Sibi Commu
nicent Testes Statuant et Quae una Cum Interrogatorijs Subscri
bant, Juramentum Super Incorruptione Testium Capiant et Quo
riam in Actis Sectionem Sententiae Judicij Sui Interrogatoria Conscri
pserunt Sibi Communicarunt, Testes Statuerunt, et Eosq. una
Cum Interrogatorijs Subscripserunt, Juramentum Super Incorruptio
ne Testium Capiebant, Proinde Judex ad expediendam Inquisitio
nem decrevit quibus expeditis ad Lectionem Earundem Condescendit Lubij
Quae Inquisitionibus et per omnes Circumstantias Tractatis rebus
cendo Suspensionem Superius Factam quando quidem ex Quae
Inquisitionibus ac Documentis per Partes Comportatis Sufficienter
Patet Primo et Originaliter Ob Jam Danielem Roszeiszewski

Moderne Acto

Moderna Actricis primevum Manlum in Bonis Krzyżanowo et Suis obligatoij Exiguos Proventus participasse et Circa exemptionem de Ipmissis Bonis vocitaq: Summa Maternali ex Od: Iso Rosalia Zottowska inter Quatuor Capita Successor Ejus, Primum Caput Od: Ium Danielem Roszeszewski Filium Marianum Gi Baneidei Drożdżowski Margarethem Ld: Bartholomej Zbikowski Justinum Gi Petri Woczeski Filia s cum Od: Iso Stanislao Roziszewski proveatos subsecutis per Manitos Portionum Consortialium recompensis Eundem Od: Ium Danielem Roszeszewski ad Bona Kamionki seu Sortem in Ejus Bonis Sitam in Summa Duor: Millium Centum Sexaginta Sex Tynf et Certand Duor Decretis Petitionalis Anni 1744mi pro te Od: Iso Salue ele Zottowske Od: Gi Stanislai Roziszewski Consortem moderno Comparentem Aris Edivisam pro gesta re Economica adventum esse. Ibidemq: per Unum Annum Integrum cum Iso Domina Elisabetha Woczeska Conte Sua Possessionem Continuasse, qua in Sorte ex gvodam infelici Casu Labsis non nullis Inventujs et Deficientib: ob exiguos Proventus Sufficienti Sustentatione testante Contractu Arendatorio Die Quinta Stanij Anno 1757mo Com Perillustri Rndi:mo Mokronowski Canonico Cathedrali Plocens Inita Triennalis Arenda pro gvolibet Anno per Summam Septingentor Tynf Exolvere Oblatam Consensit: ad Bona Wodzymino in Aegritudinem Congregande Certum translasse et circa Initum hoc Contractum ea cupiscitum Possessionem Eorundem Bonor Arendatoriam ad Dilatationem Perillustris Rndi:mi Cielenski Canonici Cathed Plocens tantummodo Summam Quadringentor Tynf ad enumerandum a Dnomino ab Eodem Perillustri Rndi:mo Mokronowski Canon Cathed Plocens precomississe in gvam Enumerationem Supraseripte Summe pro ut Exigentibus Probatud à Iso Alexio Grzybowski Summam Duentor Tynf a Perillustri vero Rndi:mo Kochanowski Centum Tynf accomodasse et se Ipmissa Bona tam pro Suis gvam accomodatis Decumijs Uno Integro Exigentius tenuisse. Deinde determinata in Ipmissis Bonis Possessione ad Sanctuarium Plocense et ex Eod Sanctuario ad Bona Drożdżewo in Vera Cachanoviense Consistentia et ex Ejus Bonis Drożdżewo ad Bona Biała Regalia et sic de Bonis ad Bona modo Tenutus Descendendo Congregatij Summa per Iso Iso Roziszewskie Conjuges Allegante Contractu Arendatorio Bonor Biała in Anno 1762 Subsecute in Participationem Proventus Eorundem Bonor Majorem Summam per Illosq Conjuges Inf.

insimul exercitam et quidem pro Duobus annis primum biennalem Sum
mam Sex Millium Florenorum Polonicalis Illustri Stico Dominico
de Karczewskie Kiszczyce Castellanicie Rueiscense Mabri et
Mo Josepho Kiszczyki Castellani de Rueiscense Filio exhibite
de Superextantium vero Summa Trium Millium Florenor Polonicalis
ad Complementum Triennalis Arendae Illustr Stis Rosciszewskie
Conjugis Bonorum Dialla antehac Dispersorum acquisitos
et ex Eisdem Bonis Dialla altmarie ad Bona Ry
dzewo obligente Contractu Arendatorio die Vigesima Bone Ma
ij Anno 1766to in Bonis hargorzyno cum Stico Paulo Ro
sciszewski Pincerna Drasnense intuitu Triennalis Arendae Bonor
Rydzewa pro Summa Novem Millium Florenorum Polonicalis
Juxta praedictos Illos Danielem Rosciszewski et Elisabetham de
Wolczeskie Conjuges enumeratis Summa Integra Novem Mil
lium Florenor Polonicalis per Alium Actum pro Summa
Trium Millium Florenor Polon praefator Bonor Proventus
parte ipsorum Eodem Contractu Arendatorio non extincta Summam
Sex Millium Florenor Polonicalis Ultra Summam Trium Mil
lium Florenor Pol pro ut ex Ingressionibus apparet Circa
Festum Sancti Joannis Baptae in Anno 1767mo. Supputatum
Stum Paulum Rosciszewski Pincernam Drasnense Bonor
Rydzewo Haeredem Illis Danieli Rosciszewski et Elisabethi
Wolczeska Conjugibus Dictor Bonor Tenutarijs Dispositi
bus restituisse et Sic Eosdem Illos Rosciszewskie Conjuges non
tantum Summam promissam Paratam in Depositionibus Arenda
Bonis acquisivisse sed etiam Starta Connubio Sui Obligandi
bus Scriptis Authenticis et Solitibus non nullos Creditores
in Substantia Jollowiana per Decretum Potioritatis Allocatos
ut pote Illos Ludvicum Uminski Adamum Struzienski Hele
nam de Dominskie primi ad Sti Joannis Jollowski secundi
ad Sti Joannis Kurski Tertij ad presens vobi mei Nicolaj Sito
Darcz Pincernicd Starosta Centum Quinquaginta in Annis tam Sorte
Summae Dotalis Mille Trecentos ex Bonis Dialliis pro
fectitio quam in Eisdem Arendis congregatis Fortuna de pertasse
post hanc Contractum Altmarianam Arendatoriam Bonor Rydzewo
in Anno 1767mo non extinctum rehabitas Summa Sex
millium

Ses Millium Florenor Polonicalis a Felicis Mco Laals
Rosciszewski in Arendam Data Eundem Dnum Danielem
Rosciszewski, tantum modo in Sorte Sua in Bonis Kamienki
existenti: Cum impulsis Inventarijs et Tenutae Possessio
ne manendum extitisse ingiribus Bonis acquisitis et acquiren
dis ac Summis Ubivis loco Florentibus Supradictos Dnos
Danielem Rosciszewski ob Stanislaj Filium Cum Ob Dna
Rosalia Zollowski matrimonialiter progenitum ab una
et Dnam Elisabetham Wloczeska Pi Petri Wloczeski Filiam
Cum Ob Dna Catarina Rabowska procreatam Parte ab Alte
ra Coram Actis Cretae Plocens Sabbo in Crastino Festi Im
maculatae Conceptionis Gloriosissimae Virginis Mariae An
no 1765 Quo in Terma Statuti Mutuum ad vitalitatem
sibi recognoscisse et per Eundem Maritum Corbi Sua
Summam Mille Tyne de Numbus Rei Joannis Kucbor
ski et Bonis Piatkuty Levalam Coram Eisdem Actis Cre
Plocens Feria Quarta post Dm Visitationis BVMariae
Anno 1763tio Modo Simplicis Debiti Insuper se
Jam autem prout et Inquisitionibus patuit Summam a Mro
Grabowski Quillatore Rediens Ejusdem Corbi germano
avunculo reseiter de quanto participatam rem pensa
re praetermisisse ingiribus Bonis Kamienki Suam Commen
surem Inhocando Eodem in Anno 1767mo Die Quinta
Augusti tetanti Scripto Manuali a Per Illustri Dno
Mathia Koslowski Super Summam Decem Flore
nor Polonicalis in vim Oblatae Dimissionis Sanctuarij
per in Bonis Podlowo mro Arendo Acceptum Dato Eos
Dnos Rosciszewskie Conjuges Pacatum Sanctuarium non
tenuisse ex his itaq Suprascriptis Summis per Arendas
Congregabilis primam Summam Decem Florenor
Polo apud Eundem Mathiam Koslowski mro de
bitam juxta Scriptum Manuale Superstrasse. Deinde
in acquisitionem Cessionis per de Acta Die Feria tertia
post Festi Sanctae Margarethae Virginis et Martyris
Dcti Eodem Anno in Area Cichanowiensi per Dnum Katho
lycum Zbikowski Olim Valentini filium Suo et
Dnae Zbikowskiej Alis et Filiae
Dnor Mathiae et Ludwinae Zbikowskich Alis et Filiae
Suor

Suor cum Ott Gsa Margaretha Roseiszewska Ott Gsor
Stanislaj Roseiszewski et Rosalie Zołłowska Conjugum
progenita Filia procreator mte ad Proportionem Alte
rius Sororis Gse de Roseiszewskie Drozdowska in rem Ejusq
Ott Gsi Danielis Roseiszewski Soceris recognitae Sum
mam Quadringentor Tyne quemlibet Tyne Triginta Octo
assibus numerando efficientem Summam in Florenos
Quingentor Sex Florenor Grossor Viginti Polonicato Ejus
Gso Bartholomaeo Zbikowski exolvisse Inpost Super Cessio
nem per Gsum Josephum Zołłowski Ott Mci Josephi Zołło
wski Judicii Crene Plocene Filium ex Ott Mca Hedvigi
Zdrojewska progenitum pro re Ejusdem Danielis Roseisze
wski Roseiszewski de Summa Sexcentor Nonaginta Uni
us Tyne Grossor Octo Solidi Unius ex Summa Majori
Trium Millium Quadringentor Quinquaginta Sex Tyne
et Grossor Quatuor Solidi Unius Decreto Potiorita
tis in Fundo Bonor Kamionki adjudicata et Collo
cata profectitia ~~[illegible]~~ Ejus Gso Jose
pho Zołłowski enumerasse ex qua Summa per Eundem
Gsum Josephum Zołłowski percepta prout Inquisitio
nibus deducitur Gse Elisabethi de Włoczeskie Roseisze
wska Summam Viginti Quatuor Aureor Hungaricato
ad conservationem Concredidisse et Circa se in Florenos
Polonicales reducendo Summam Quadringentor Quadraginta
Duor Florenor Grossor novem decem Polonicato retinuisse
coram Actis Crene Plocene Feria Tertia post Fm Sancti Lu
cae Evangelistae Anno Eodem Subsecutam et recognitam
demonstrasse. Reliquas vero Summas paratas in vita
Sui Dictum Gsum Danielem Roseiszewski Eodem in An
no Millesimo Septingentesimo Sexagesimo Septimo
Obloquentibus Scriptis Manualibus Primo quidem
Die Septima Augusti Anno Eodem in Bonis Kamionki
ab Infidelibus Judaeis Abraham Jozuowicz Gutmam Lew
czak Lewek Jakubowicz Super Summam Centum Viginti
Quinque Aureor Hungaricato in Florenos Pot efficientem
Duor Millium Ducentor Quinquaginta Florenor Se

cundo

Secundo ab Infidelibus Judaeis Szaja Matus Mosiek Szaja
Parente et Filio Die Decima Julij Anno in Plocko Eodem Super
Summam Trecentorum Florenorum Polonicalium Tertio ab
Infidelibus Judaejs Marek Jozefowicz Berek Aranowicz
Jakob Szajowicz Die Decima Octava Augusti Anno Eodem
in Bonis Kamionki Super Summam Nonaginta Aure
orum Hungaricalium efficientem in Florenos Mille Sexcentorum
Viginti Florenorum Polonicalium Quarto ab Infideli Herz
Lewkowicz Super Summam Viginti Aureorum Hungaricalium
in Florenos polonicalium efficientem Summam Trecentorum Se
xaginta Flor. Polonicalium Sub Data Die Decima Nona Augu
sti anno Eodem Quinto ab Infidelibus Judaejs Herz
Salomonowicz et Jakob Abrahamowicz Die Trigesima
prima Augusti ~~Sup~~ Eodem Anno Super Summam Vigin
ti Quinque Aureorum Hungaricalium efficientem in Florenos
Polonicales Summam Quadringentorum Quinquaginta
Florenorum Polonicalium Sexto a Dno Laurentio Wloczeski Super
Quotum Centum Viginti Sex Florenorum et Grossorum Viginti
Polonicalium Septimo apud Famatum ac Spectabilem
Antonium Sikorski Civem Plocensem pro Siligine hyemali in Vi
ta per Eundem Gnum Danielem Roszkiewicz ex Crescentia Ridzewiensi Sedanum Dato
prout ex Inquisitionibus et Ejus propria iudiciali
ter Agnitione patuit Summam Centum Viginti Sex
Aureorum Hungaricalium efficientem in Florenos Polonicalium
Summam Duorum Millium Ducentorum Sexaginta Octo
Florenorum Polonicalium Super-restasse et Ejsdem Supra
scriptis Infidelibus Judaeis Ante fata Sui accomo
dasse Quas Summas Omnes simul iungendo ex Docu
mentis et Inquisitionibus apparentes efficientem Sum
mam Novem Millium Quinquaginta Sex Florenorum
et Grossorum Viginti Unius Polonicalium Eam videlicet
prout et ex Contractibus Arendatorijs apparuerat in Vita
Sui per Utrosque Conjuges Comparatam Uno Eodemque
Anno Suis Creditoribus ~~mutuo dedisse et~~ et in Acqui
sitionem Cessionum Superius de Actu exaratarum ~~expensasse~~ erogatam ac expensatam
~~[illegible]~~ Religisse una cum Summis

prima

Prima Viginti Quatuor Aureorum Hungaricatorum ex Cessione
Zolloviana apud Contem in Conservatione manenti alte
ria a Famato ac Spectabili Antonio Sikorski ex deflui
tatione debita insperatis Fatis suis decedentibus reli
quisse. Eademque Fata testante Sepultura Die Septima
Novembris Anno Eodem 1767mo. ex Conventu Plo
censi Ordinis Sancti Francisci minoris Observantiae
per Patrem Franciscum Lucam Rex Ejusdem Conventus Prae
sidem Die 22 Julij Anno praesenti emanata et si
gillo Communitatis permissum in Puteum ~~[illegible]~~
Subsecuta probasse. Quam vero Elisabethem de Wlocze
skie Rosciszewska Consortem Relictam Viduam habita
Prole cum Eodem Otto Priori Marito suo ut Pote Quis
Antonio Marcianna Agnethe et Josephata Filio et
Filiabus in hoc Fatali Orphano Statu existentem in
Suffragium Animae Otto Mariti Sui et Funebrales
expensas ad varias Ecclesias in Civitate Plocensi sito
tam et aliarum Ecclesiarum tam Parochialis quam prope
Bona Kamionki existentium ut Inquisitionibus de
ductum est varias Summas erogasse Subsequenti
vero Anno 1768vo Tempore Quadragesimae post
Decessum praefatorum Liberorum Suorum. Deinde expensas
Funebrales iteratorias perfecisse et renovasse Animas
tam Mariti quam liberorum Suorum numerosis Suffragijs
juvasse. Post quorum Fata tam Otto Quis Danielis
Rosciszewski Mariti quam Quos Antonium Filium
Marciannam Agnethem et Josephatam Rosciszewskie
Filias praedictam relictam Viduam in Sortem Bonorum
Kamionki Testante Officioso Actu Feria quinta ma
gna Anno Domini 1768vo. per Mlem Rmi Glem
Providum Petrum Kamieniecki de Kamionki Authum
et Juratum vigore Jurium ab Otto Quo Daniele Ro
sciszewski Ejusdem Servientium ut pote vi Juris Advitali
tij et Inscriptionis Authenticae Intromissam esse
Registrum rerum Mobilium ac Summarum paratarum
~~[illegible]~~ Scriptis de Die et Anno specificatarum

Conscripsisse

~~Conscripsisse~~ Sub Data Die Decima Nona Mensis Se
ptembris Anno 1766 Dno. iam rejteratis Com Gso Nico
demo Mysliborski Secundario Marito votis in Assia
Ejusq Mariti Sui in Bonis Kamionki Conscripsisse et
illud Regestrum Ante expirium Anni a fatis primaeri
Mariti Sui Coram Actis Crenq Plocenq Feria Quinta
Ante Fm S. Elisabethis Viduae Electae D. E. J. scilicet
Die Decima Septima Mensis Novembris anno Eodq
praedictam Gsam de Wloczeskie Ultimo Mysliborska
prout realiter Conscriptum fuerat in Assia Mariti
Sui Juramento ad praescriptum Legis Comprobasse et ad
Acta Eadem modo Oblatae porrexisse. Post haec peracta
Eosdem mit Gsos Mysliborskie Conjuges tam in virtute
Juris advitalitij quam et Inscriptionis ac Subsecutae Intro
missionis Sortem praedictam in Bonis Kamionki ~~Jure advi~~
~~talitio subjectam Fatis Otto Gri~~ seu Integram Sub
stantiam Sterilibus Fatis Otto toties Dicti Gri Da
nielis Rozeiszewski ac Liberorum Suorum Sterilibus Fatis
derelictam Juri advitalitio a primaevo Marito habito
Subjectam possedisse et ex participatione Proventus
rem Economicam ut ex Inquisitionibus Constat ac Re
visione per Jadm praesens facta tum re Oculis Sub
jecta bene gessisse. Inseminationes de Integro etiam
si Uno Anno in Parte a grandine de perditae fuerant
Conservasse Gazam et Holodium Vilanos propter Labo
riosum Nicodemum aedificasse, Eidemq Laboriosam
in juvamen unum Par Boum Septem Aureis Han
garicalibus emptorum et Vaccam Unam dedisse et
fundos ~~per~~ ad Eandem Gazam spectantes Conseminasse,
necno Aedificia Curialia ut Pote Aulam de integro
Novam in locum Anteactae per Laboriosam Barbaram
famulantem Passu infelici Combustae per Gsos
Mysliborskie Conjuges non minimo Sumpto
ex aedificasse holodium Unum reparasse Alterius
de integro tectum finivisse in Cujus reparationem

prout Inquisitionibus et Registris Deductum est
Notabilem Summam expensasse deinde Cacabulum
Serpentinum juxta attestatum Anni 1765 Gi
pro Summa Sexcentorum Viginti Quatuor Florenorum Pol
emptum per Mercatorem Gedanensem Datum Austrum illudque
Usui Suo applicatum reparasse. Insuper Obloquente Quie
tatione de Actu Ejus Fra Zela ipso Die Festi Decola
tionis S. Joannis Baptae Scilicet Die Vigesima No
na Mensis Augusti Anno 1768vo. Summam Tre
centorum novem Tynen per Ob. Gsum Danielem Rosciszewski
Accomodatum Gso Andreae Kolczynski emendando Jus
Suum Advitalitiale ex Summa Rosciszeviana Decreto
adjudicatam persolvisse Subditos Fundo Annexos Victu
et Amictu Sustentasse, Laboriosam Evam adhuc per Ob.
Gsum Danielem Rosciszewski primaevam Maritum subdito
de Bonis Strzembowo profugo in Bonis Białka ma
nenti pro libera persona reputanti in Connubium
tradidisse et Eosdem Subditos Utrosque Conjuges ad Eadem
Bona Strzembowo uti Dominum proprium reha
buisse et Ilidem adpraesens Commansos esse. Jam vero Sta
nislaum et Simonem agrestes primo apud Gsum Fran
cisum Drozdowski in Bonis Draminoe per Ob. Gsum
Nicodemum Mysliborski mediante Officioso Aresto
ad Bona Kamionki receptos Secundo ex post nulla
ex ratione cum Ablatis Furto Certis rebus Domino Suo
Advitalitiali ad Gsos Zbikowskie Successores qui Ro
sciszevianos retro fugam arripientes in Ejidem Bonis Na
sierowo adpraesens Commorasse Laboriosam vero Ma
riannam Matrem Eorum Jam Senicalem vitam Ducentem
tum et laboriosam Joannem Filium Ejus ex quadam
Concussione per Eosdem Subditum in Bonis Dziarnowo pro Acce
ptam Ignotae Vestis in Defectum Certum incurrentem
per Eosdem Subditum in Defectum incurrentem Utrosque
ex permissione Divina propria morte Obijsse et
indeque Angarisationem Subditorum Objectam et Causa
tionem Accelerationis Fatorum inquisitionibus non de
duxisse

deduxisse et licet quidem Successores Roscisziani ex re Obje
ctibilis advitalitij in Fundamento Manifestationem
Unius Anni 1772di In Cro Plocen Fra Tertia Postri
die Festi Exaltationis Sanctae Crucis Scilicet
Die Decima Quinta ex Parte Gsor Francisci Dro
zdowski et Marianne Roscisziewska Conjugum
Contra Gsos Nicodemum Mysliborski et Elisa
bethem Włoczeska Primi Ord Gii Danielis Rosci
szewski secundi ex post voti Inscicem Conjuges alteri
us Anni 1769ni Fra 5ta pridie Festi SS. Fa
biani et Sebastiani Martyrum Scilicet Die Deci
ma Nona Mensis Januarij ex Parte Eorundem et
Contra Eosdem intuitu Objectae Desolationis Bonor
Angarisationis Subditor et de Nullitate Juris advi
talitij Utrarq Coram Actis Crenae Plocen Factarum
Cassationem Juris Advitalitij exposcunt, Cum tamen Objecta
Manifestationibus per Inquisitiones non probant Leva
tio vero non nullar Summar per Gsam de Włoczeskie
Roscisziewska in Vidualis Statu ex vi Juris advitalitij
motivo Expensar Funebralium ac Deportati Oneris
Kolscienszczyani. Nec non ex re mota Litis Cum Civitate Plo
cen Sacrae Pcae Maltis pro Causato Fato Ord primeri Ma
riti per Incessum in Puteum Longurijs non obductum et
desolatum Sine etiam et aliorum Deportator Onerum
dum modo apparet et ad praesens in Emendationem
Substantiae Roscisziewianae Juri advitalitio Subjectae Con
vertendas Oppgt. Proinde Judm potissimum Tali
ta ratione totius Substantiae Fatis Ord Gii Danielis
Roscisziewski derelictae per Utrosq Conjuges proprio
partu Comparatae et acquisitae Insuper in Bono Sta
tu tentae et Conservatae Edictos Successores Roscisze
vianos non posse pretendere Cassationem Juris ad
vitalitij Judicium Statuit. qui nimo Cassatis ma
nifestationibus et Terminis Succeor Roscisze
vianor approbata advitalitate superius de Acta

exarata

exarata Eosdem Successores Roseiszevianos Judicium
Incomptenter agere adinvenit ratione vero Indebitae Vexa
ae pro ~~causata~~ obiecta et nondeducta Laboriosis Mariannae Ma
tri et Joanni Filio Causatione gravis Morbi et exinde
Obitus Mortis Suprafatos Successores Roseiszevianos
non posse evadere Poenas Personales et Crumenales
Judicium Sententiat Siquidem vero Personales com
fatis extinctae ut potae Gsae Mariannae de Roseiszewskie
Drozdowska Manifestationes lesive facientis nne Aliorum
Consuccessorum Crumenales vero per Consuccessores pro
meritas Judm injungit quatenus Omnes insimul
Successores Roseiszeviani Poenam Quadruplicem Quatu
ordecem Marcarum Polonicalium ab Actu Praesenti Decreti
in Quatuor Septimanis Coram Actis Crenae Plocensis
Sub Poena Bonis in Casu Contraventionis circa
maonem faciendam publicanda ad Quietationem Gsae
Elisabethis de Wloczeskie primo Roseiszewska expost
Mysliborska Solvant et realiter enumerent. Quoniam
vero Gsa Elisabeth de Wloczeskie primi Ott Gri Danielis Ro
seiszewski Secundi ex post voti Ott Gri Nicodemi Mysliborski
Consors relicta vidua a Priori Marito Domina advitalitialis
vi Juris advitalitij ex Summis paratatis post Ott Gsam
Danielem Roseiszewski derelictis quaenam levare potuit
Ultra Alias Summas Scriptis per se Comportatis
specificatas Deportationem Onerum Mariti Sui ex Ser
te in Bonis Kamionki Juri advitalitio Subjecta. tum et Loca
tionem Summae quae ex Liquidatione apparebit pro re Successorum
Roseiszevianorum ad extinctum Jus Suum advitalitiale Judicialiter
Offert, Quas Summas Primaevi Mariti cum Secundario Mari
to Sui et Inviduali Statu rehabuit. et Regestra bina, Primum
Juramento Comprobatum tum et Scripta Originalia ad prae
missas Summas diversimode Concreditas Servientia, Alte
rum Scorsivum variarum expensarum ex praemissis Summis
reproducit proinde Judm ad Liquidationem Earundem
Summarum Decreto Superius Specificatarum Accessit. Et
quidem

Et quidem in primis / Siquidem Judaeo Suo Constat ex Regestro
Fatis Octo primaevi Mariti Sui Conscripto et Coram Actis
Crenae Plocenae Comprobato. Primam Summam Viginti Qua-
tuor Aureorum Hungaricatorum in Florenos Polonicales efficientem
Summam Quadringentorum Triginta Duorum Florenorum Pol.
ex Cessione Zoltoviana provenientem et ad Conservatio-
nem Sibi Datam: Alteram ab Infideli Judaeo Herz
Lewkowicz Summam Viginti Aureorum Hungaricatorum in
Florenos Polonicales efficientem Summam Trecentorum Se-
xaginta Florenorum Pol. Tertiam ab Infidelibus Judaeis
Jakob Abrahamowicz et Herz Salamonowicz Summam
Viginti quinque Aureorum Hungaricatorum in Florenos Pol.
Summam Quadringentorum Quinquaginta Florenorum Pol.
efficientem Regestro Comprobato Specificatis; Quartam
ab Infideli Jakob Szajowicz ex Summa Majori Trigin-
ta Aureorum Hungaricatorum Quotam Quinquaginta Septem
Florenorum Pol. juxta Praescriptum Decreti Crenae Plocenae
Anni 1774. Quintam a Famato ac Spectabili
Antonio Sikorski pro Siligine hyemali Gedanum
in Deflugitationem per Octo Maritum Datam Summam
Centum viginti Sex Aureorum Hungaricatorum Regestro
Eoae Juratoriae Conscripto Indigitatam efficientem in Flore-
nos Polonicales Summam Duorum Millium Ducentorum
Sexaginta Octo Florenorum Pol. Gsam Elisabethem primo
Rozeiszewska Ultimo ad praesens Myslibórska Easdemque
Simul Coagulando efficientem Summam Trium Millium Quin-
gentorum Sexaginta Septem Florenorum Pol. per se levasse
Et Qua Summa Simul juncta pro Expensis Funebra-
libus tam Octo Gsi Danielis Rozeiszewski Mariti et
Parentis quam Gsorum Antonij Filij Marcianae Agnethis
et Josephatae Filiarum Rozeiszewskich Summam Septin-
gentorum Triginta Sex Florenorum Pol. alteram Oblo-
quente Quietatione Authoritatis Coram Actis Crenae Plocenae
Feria Secunda ipso Die Festi Decolationis Sancti

Joannis Baptae

Sancti Joannis Baptistae Scilicet Die Vigesima Nona
mensis Augusti Anno 1768 per Gsum Andream
Kolczynski de Summa Trecentorum Novem Tynę com
Pena Lujta Trium Marcarum Polonicalium quemlibet Tynę Tri
ginta Octo Assibus numerando ex Onere Octo Gsi Danie
lis Roseiszewski profectitia in rem Gsorum Mysliborskich
Conjugum recognita efficientem Summam Quadringentorum Flo
renorum grossorum viginti Sex Polonicalium Tertiam in vim Contri
butionis Capitalis pro Rathis Octo videlicet pro Qua
libet Ratha per Florenos Quindecem et Grossos Octodecem
ultra hancce Contributionem Capitalem quae Confederatis
persoluta fuerat Regimini Pedestri Guardiae Sacrae
Regiae Mattis et Rejpublicae testantibus Quietationibus
ab Eodem Regimine Suo in Judicio repositis Juxta Pra
xim Aliorum Compossessorum Summam Efficientem Centum
viginti Quatuor Florenorum et grossorum viginti Quatuor Polonicalium
Quartam pro Processu cum Civitate Plocensi Sacrae Regiae
Mattis pro ut Decretum Crenae Plocensis edocet vindi
cando Fatum Mariti Sui Quo Decreto Taxa Capitis
pro re Successorum adjudicata est, Summam Septuaginta
Sex Florenorum Polonicalium in Unum Computando Easdem
Efficientem Summam Mille Trecentorum Triginta
Octo Florenorum Grossorum Decem Polonicalium juste et
realiter errogasse. Proinde Judicium Sententiat Qua
tenus Supra scriptam Gsa Elisabeth de Wloczeskie My
sliborska Comprobet idque Ininstanti prout Summas
modo quo supra Specificatas et Simul junctas tam
a Famaco ac Spectabili Antonio Sikorski quam
Infidelibus Judaeis non majorem Summam quam
Trium Millium Quingentorum Sexaginta Septem
Florenorum Polonicalium rehabuit, et ex Eadem Summa
juste et realiter Mille Trecentorum Triginta Octo Flo
renorum grossorum Decem Polonicalium pro expensis Fune
bralibus exolutione Contributionis Capitalis et pro Pro

cessu

et pro Processu Cum Civitate Plocensi ac in Deportationem
Oneris Kolczyscyani juste et realiter erogavit ad quam
Comprobationem additur Mlis tandem Rotha quo Su
pra Eadem Gsa de Włoczeskie Mysliborska Juramentum
praestitit, Quo attento Juramento Detruncato Summa
Mille Trecentorum Triginta Octo Florenorum grossorum De
cem Polonicalium ex Summa Majori Trium Millium Quin
gentorum Sexaginta Septem Fl. polonicalium Roseiszevia
na reliquum Summae Duorum Millium Ducentorum vigin
ti Octo Florenorum Grossorum viginti Polonicalium pro re
Successorum Roseiszevianorum apud Eandem Gsam Elisabe
them de Włoczeskie primo Roseiszewska ex post My
sliborska haerendam et Sub Jus advitalitium Caden
dam Competere Debere Judicium Sententiat. Quan
Doquidem ex Ejsa Comportatis Documentis ac
eductis Inquisitionibus Judicio Suo Constat Otto
Gsum Danielem Roseiszewski in Anno 1763tio
ex Bonis Biallutis Summam Consortialem levasse
Gsum vero Petrum Włoczeski Ejusdem Gsi Danielis
Roseiszewski Gsam Justinam Roseiszewska Sororem
germanam in Connubio habuisse et e Converso Eun
dem Gsum Danielem Roseiszewski Gsam Elisabe
them Włoczeska Praedicti Otto Gsi Petri Włoczeski
Filiam in Sociam vitae duxisse Unum alteri recipro
ce Sibi Provisiones delitas ex Mutuo Onere per
solvendas impossibiles demonstrasse modo primum
cum Fata Otto Gsi Petri Włoczeski Subsecuta esse
palpantur Gsam Elisabethem de Włoczeskie ulti
mo Mysliborska Sororem Gsum Josephum Włoczeski
Fratrem Suum germanum in tutellam Sui accepisse
et Eundem Victu et Amictu Sustentasse Gsum vero
Josephum Włoczeski licet nedum Competentiam annorum
et adpraesens habentem tamen per Cingulium Com Gsa

Marianna

Marianna Zołtowska ex gesta Tutorea se se evinculasse
Summa Ejus Materna in Quota Quingentorum Quadraginta
Unius Tynę et Sextariorum Duorum erga Successores Drozdovia
nos et Zbikovianos respiciens ex Summa Originali
Duorum Millium Centum Sexaginta Sex Tynę et Sexta
riorum Duorum Decreto Potioritatis Anni Millesimi Se
ptingentesimi Quadragesimi Primi Collocata et per
Obt Gsum Danielem Roseiszewski Possessa Derivans
Ejus Gso Josepho Włoczeski per praefatum Gsum Danielem
Roseiszewski Avunculum prout Alijs Successoribus nec
Dum exoluta probatur. Gsa vero Elisabet de Włocze
skie Ultimo Mysliborska Exolutioni praedictae Summae
non inficiatur quinimo Termino Suo Adcitatorio pro
Trno praesenti Condnis ex re pretensae Dimissionis totius
Substantiae Mobilis et Immobilis Fatis Obt Gri Danielis
Roseiszewski primaevi Mariti derelictae Obstante Jure
Adcitalitio pro decernenda incompetenti Actione
Eandem Gsum Włoczeski Convenit Duorumque Judicij Sui
ex quo praesens peragitur Actus Adjudicatio Summarum Cuj
Competent est praecomissa. Idcirco Judicium Summam
Eandem Quingentorum Quadraginta Unius Tynę quem
libet Tynę Triginta Octo grossis Numerando in
Florenos Polonicales reducentem Summam Sexcentorum
Octuaginta Sex Florenorum Grossorum Duorum et Solidorum
Duorum Polonicalium ex Decreto Potioritatis emicantem
Una Cum Provisione per Quinque a Centum Compu
tando a Fatis Obt Gri Petri Włoczeski Parentis videli
cet pro Annis ~~Octo~~ Octo in Summa Ducentorum Septua
ginta Quatuor Florenorum grossorum Decem Polonicalium Nu
merata Simul jungendo Provisionalem Cum Summa
Originali efficientem Summam Nongingentorum Sexa
ginta Florenorum grossorum Quatuordecem et Solidorum Duorum
Polonicalium Summis ejusque Utrisque tam Originali quam
provisionali pro liquidis agnitis emundando Jus
Adcitalitium ex Summa primaevi Mariti apud Eandem

Gsam Mysliborska

Cum Mysliborska praesente Solvendam Judicat injungendo
quatenus Ea Elisabeth de Wolczskie Mysliborska Summam Jo
ctam modo quo supra pro Ligerida Agnitum Originalem Scier
bram Actitagintâ sex Florenor. grosp. Duc. Polonicalis
Provisionalem Ducentor. Septuagintâ Valtud Florenor.
Grosp. Duodecem Pold ex Summe Duor Millium
Ducentor. Viginti Old. Florenor. grosp. viginti Pold
apud se Habenti emendando Suis Edictalibus Jos Jose
phi Wolczski inet pro Vigilia Festi Nativitatis Sancti
Joannis Baptiste in Anno Futuro Jmperanti Coram Actis
Cons. Plocens. Sub Pena Banitionis in Casu Contravencionis
Area Maiorem fieri Jdam publicanda Quia in rem per sol
vendi Transgressione et in rem Suam recuperanda Quibe
Jose Ignatius Cosyphus Wolczski Submissi negare tenet
Jose Colveck de reditibus Enumeratis Lucta Pena Dictum Mar
cas Polonicalis Parti in Jure Solutionis Expensis et Subsi
gere Cons. Decretum Interest Judicialem Ea Catharine
x Wolczeska Virginis Innupta Cons. Jsam Elisabetham de
Wolczeska primi Old. Dni Danielis Roziszewski exposi
ti Old. Dni Theodori Mysliborski relictam Conjugem
Viduam Primari Maritj Dominam Adjudicatalem ac
Recapsen. Roziszevianos pro Solutione Summe No
vem Aureor. Hungaricalis prometam Cujusdem vero Ead.
Ea Catharine Wolczeska Virgo Innupta in apa Dni Ca
roli Turowski Mense Julio Anno post Dim Actali
Quidem proxima Luliet Die Vigesima Postmo
di Mortis Anno 1745 Old. Cons. Jsam Elisabethen
Wolczeska Primi Old. Dni Danielis Roziszewski Secundi
Ed proxime voli Dni Theodori Mysliborski Conjugem Servem Suam
ge. maram ac Calcones Roziszevianos Coram Actis
Cons. Plocens. facta Ea Old. Dno Danieli Roziszewski
recuperem Summe Novem Aureor. Hungaricalis
ab Infideli Judeo Marth pro Evencendis Cabi Hecka
rijs Objecitet esse non solutas rem Computat ac Summa
Eandem Novem Aureor. Hungaricalis Cons. Calcones Rozi-

Roziszewianos querulata exhibit Dnō g̃ pro Dnō Penthis Condrij
pro Solutōne Ejusdem grossi tam Ioan Mysliborska quam
Filios Roziszewianos Defuncto
Convenit et Circa Factum Manifestū
tivum ad Comprobationem Juramenti se se trahit. Proinde Judex
Eandem ad missi bilem admittit et decernit Quatenus Supra
scripta Ioa Wolczeska Coram se in Casu Sti Josephi Quod Supra
Comprobet in Eam Juramenti Rotham prout Supra scripta
Quota Novem Aureos Hungaricales per Odd Ioan Danielem Ro
siszewski Ejusq Ioe Catharine Wolczeska propria ab Infide
li Judeo est recepta et ad Lucrandi Partis Indicent non per
soluta a Successoribus vero Roziszewianis et Ioa Mysliborska
Domine Adstabilitatis ad persolvendum Sibi Juste debetur
et Creditur Alia. et Quoniam Locus Juramenti tum in Casu
Ejusdem Supra expressi Constitit proinde Judex Sententiat
Quatenus Ioa Elisabeth de Wolczeskie primo Roziszewska
Ultimo Mysliborska Domine Adstabilitatis ultra Sum
mam Sti Josephi Wolczeski modo Supra scripta Adjudi
catam et Summa Super restant. Mille Ducento
Creuzitis Alias Oloseros Polonicales grossos Sex Solidos
Duos apud Eundem Ioan Mysliborska habente Supra fatam
Quotam Novem Aureos Hungaricales existentes in Oloseros
Polonicales Centum Creuzitis Duos Oloseros Pold de
truncando Eandem Summam in et pro Festa Secunda post
Octavam Sancti Michaelis Archangeli in Anno presenti Me
dente Coram Actis Curiae Plocensis sub Poena Banitio nis in
Casu Contradictionis Circa Maiorem Stipem faciendam publi
canda primo in rem persolventis Transfusionis et in rem
Successor Roziszewianor recognoscenda Quietationis Sol
vat et realiter enumeret Cuius poena Pricem Mar Aud
Polonicali Partis in Pro Solutionis officio et Labore
Eodem Solvenda. Quantum Computat Judicialiter Ioa Lau
rentij Wolczeski presenti in Termino Condrij promotam
Licetquidem Ioa Elisabeth de Wolczeskie primo Odd Sti Danielis
Roziszewski Secundo Odd Sti Nicodemi Mysliborski relicte Con

Cridua

Scriptum Manuale Die Quinta Augusti Anno 1769to in Bo
nis Kamionki Dattali in rem Dni Danielis Roziszewski Supra
Summam Ducentor Triginta Quinque Flor. Dati Comper
tarit Com tamen vero idem Dnus Laurentius Wolczewski
Superciviens in vim Ejusdem Summe Arborem puratum
in edificationem Aule pro Summa Centum Triginta Quin
que Flor. Ejd Dno Danieli Roziszewski edidit pro ut
et Judicialiter infert nonnisi Centum Flor. ad solvendem
Superestand et Eo Intuitu ad Comprobationem Juramenti
de Se Habit proinde ad missibili Eodem ad invent Jud.
Statuit. Quatenus Suprascriptus Dnus Laurentius Wolczewski
Comprobet idq. instanti in Cam Juramenti Rotham pro
ut Petito Dno Danieli Roziszewski Arbore ad edifi
candum Aule Dati Summam promissam Centum Triginta
Quinque Flor. Compensand et Successoribus non pluno restat
ad exolvendum quam Summam Centum Flor. et Additus
Mlis. Siquidem Rotha Suprascripti Juramentum petitum
quo Attento Scripti Supra fati Superius de Dati specificati
non nisi et tum Summam Centum Flor. Successoribus Rozi
szewianis Salvo Jure Adeitalitio Invicem debere Judicat. et Con
demnat pro Ligida agnovit. Lovem inter et Supra scriptum
relignum Summe Mille Centum Sex Florenor. groso et Sex
et Solidor. Duor. a Dna Mysliborska Adjudicate Altra Sum
mas binas Primam pro re Dni Josephi Wolczewski, Alteram
pro re Dnae Catharine Wolczeska modo quo Supra Agnitis et
Solutam Summam Expensis erogatam Juramento evictam
ad Complementum integralis Summe Trium Millium Quing
tor. Sexaginta Septem Florenor. Polonicor. post Fata
primevi Mariti pro Eandem Dni Elisabethem de Wolczewska
ultimo Mysliborska rehabite et participate Judm Sta
tuit Quatenus Supra scripta Dna Elisabeth de Wolczewska
ultimo Mysliborska Cujus relicta Vidua Summam Quing
Mille Centum Sexaginta Florenor. groso et Solidorum
Duor. Polonicor. pro re Successor. Roziszewianor agni
tam Juri adeitalitio Subjutum in et pro Vigilia Festi Nati
vitatis Sancti Joannis Baptistae in Anno Futuro me-

O

Incidenti Coram Actis Crenę Plocenę Sub Pena Bonis circa mani
festationem faciendam per Successores Roseiszevianos seu Unum
et Ejusdem publicanda expendenda Sibi Provisione in Bonis
mundis et liberis ad Inscriptionem Successoribus Roseisze
vianis Salva Sibi Advitalitate reservanda locet. cum Qua
Summa restantes Summas ex Scriptis et Documentis
apparentes Roseiszevianas primo Summam Ducentorum
Quadraginta Septem Florenorum per Ottonem Gsam Nicodemum
Mysliborski Ejusdem Gsae Elisabethis de Wloczewskie My
sliborska Secundarium Maritum juxta Obloquentiam
Binorum Decretorum Crenę Plocenę Sub Uno Eodemque Actu Feria
secunda postridie Festi Circumcisionis Christi Domini
idest Die Tertia Mensis Januarij Utrorumque Anni Mille
simi Septingentesimi Septuagesimi Quarti prolatorum ab
Infidelibus Judaeis Manualiter levatam ex inscriptione
Ejusdem Gri Nicodemi Mysliborski post extinctum Jus
Advitaliticum repetere et rehabere jud Ejsdem Successoribus
Roseiszevianis judicatam. Alteram ab Infideli Judaeo
Abraham Jozwowicz Quinquaginta Aureorum Hungaricatorum
in Florenos reducentem Nongingentorum Florenorum Polonicatorum
Tertiam ab Infideli Judaeo Gutman Lewczak Similiter
Quinquaginta Aureorum Hungaricatorum in Florenos Poloni
cales efficientem Summam Nongingentorum Florenorum
Polonicatorum Easdem Utrasque Summas ex Summa Majori Cen
tum Viginti Quinque Aureorum Hungaricatorum juxta Oblo
quentiam Unius Scripti cum Cautione Unus pro Altero
evictione derivantes. Quintam ab Infideli Judaeo Jakob
Szajowicz ex Majori Summa Triginta Aureorum Hunga
ricatorum Summam Undecem Aureorum Hungaricatorum et Florenorum
Polonicatorum Triam reducentem in Florenos Polonicales computatam
Summam Ducentorum Unius Florenorum Polonicatorum Sextam ab Infi
deli Judaeo Marek Juzwowicz Triginta Aureorum Hunga
ricatorum in Florenos Polonicales efficientem Summam

Quingentorum Quadrag

Quingentorum Quadraginta Florenorum Polonicalium Septimam ab Infi
deli Judaeo Berek Aaronowicz itidem Triginta Aureorum Hun
garicalium reducentem in Florenos Polonicales Summam Quin
gentorum Quadraginta Florenorum Polonicalium omnes Tres Easque
Summas ex Summa Nonaginta Aureorum Hungaricalium
profectitias et Uno Scripto cum simili Cautio pro ut Su
pra evictione Continentes Octavam ab infidelibus Judaeis
Matus Szaia et Mosiek Filio Szaie Summam Trecentorum
Florenorum Polon. Nonam a perillustri admodum Rndo Koskowski
Antecessore Praeposito Gozdoviensi Summam Trecentorum Flo
renorum Polon, Decimam a Gso Laurentio Wołoczewski Sum
mam Centum viginti Sex Florenorum grossorum viginti Polon
Quas Summas Talis Ottoni Gsi Danielis Roseiszewski De
relictas Scriptis in Regestro Comprobatis de Data et Anno
Specificatis Exaratas per Judam Mundas et liberas Successo
ribusque Roseiszevianis ad exolvendum debitas in Unum
Cum Summa per Gsam Mysliborska modo quo Supra
ad Locationem designata Computando Efficientem Sum
mam Quinque Millium Centum Sexaginta Florenorum
Grossorum viginti Sex Polonicalium et Eandem Summam
Superrestantem pro parato peculio praesumptam et ad
~~indicandum~~ rehabendam juxta Obloquentiam Scriptorum
Debitam Successoribus Roseiszevianis jure Successionis
post extinctum Jus advitalitium Servire Competere Judam
statuit. ad quam Summam mundam pro re Successorum Ro
seiszevianorum Agnitam Annectendo Summas primo Sum
mam per Ottoni Gsum Danielem Roseiszewski Stante vita
Sui ab Infidelibus Judaeis Plocensibus Obloquentibus Decreti
Crenae Plocensis Supra de Actu exaratis Anni 1774ti Qua
dringentorum Octuaginta Septem Florenorum Polonicalium
ex Summis per se accomodatis receptam Secundam ex Cessione
Gsi Josephi Zołtowski in rem Ottoni Gsi Danielis Roseiszewski
recognitam Summam Quadringentorum Quadraginta Trium
Florenorum Grossorum undecem Polon. Tertiam ex Cessione Gsi Bartho

lomaj

Bartholomaej Zbikowski Itidem in rem Ejusdem Ord. Gsi Danie
lis Rosciszewski Subsecuta Summam Quingentor. Sex Flo
rend. Grossor. viginti Pol. Omnes Easdemq. Summas modo
Superiori Liquidatas primo per Consortem expensatam deinde
Gso Josepho Włoczewski adjudicatam nec non Gsae Catha
rinae Włoczewska ad persolvendum Dispositam et Successo
ribus Rosciszevianis promanda agnitam ac per Gsam Danie
lem Rosciszewski invita Sui receptam tum pro Cessionibus
binis Gso Josepho Zołtowski et Gso Bartholomaeo Zbiko
wski Datas quamlibet distinctim modo quo supra liqui
datas et specificatas in Unum Coagulando efficientem Sum
mam Capitalem Novem Millium Quinquaginta Octo
Florenor. Grossor. viginti Unius Polonicalis Cum Sum
mam videlicet quam Ord. Gsus Daniel Rosciszewski Com Gsa
Elisabethe de Włoczewskie prout Inquisitionibus probatum
est Ante Fata Sui Congregatam habuit idcirco et ex hac
Suum per Judm facta Liquidatione Juribus Consortia
libus nihil obesse Judm sententiat. Quinimo res Mobi
les et Inventaria ac Integram Substantiam Conscri
ptis et Documentis iuxta Prescriptum Advitalitatis Cir
ca Gsam Elisabethem de Włoczewskie primo Ord. Gsi
Danielis Rosciszewski ex post Ord. Gsi Nicodemi Myslibor
ski ad Participationem Proventus sine quavis praepeditio
ne manendas Judicium Declarat. Quatum spectat
per Eandem Gsam Elisabethem de Włoczewskie Ultimo
Mysliborska Pretensam Bonificationem a Successoribus
Rosciszevianis Summar. a Nro Grabowski Pocillatore
Rzeczycen. Ejusdem Gsae de Włoczeskie Mysliborska
Avunculo germano per Ord. Gsam Danielem Rosciszewski
levatar. prout et Mandato ejus Feria Quinta Ante Fm
Sanctae Elisabethis Viduae Electae D.G. scilicet Die Decima
Septima Mensis Novembris Anno 1768vo Coram Actis
Crenq. Plocenq. facta Obloquitur Siquidem Inquisitionibus

probat

probatum quod Suprascriptus Od Ius Daniel Rosiszewski
a Mo Grabowski Aliquas Summas Manualitas levaverat
et de quas Ejs de Summis Literas Missibiles de Existentia Scripti
Actis Curiae Varsaviensis Oblatuati per Od Ium Danielem
Rosciszewski in rem Mi Grabowski Dabit Suis in Judi
cijs reposituri indigitat. Judm vero de Inquisitionibus
de Quarta Summa informare non potuit. Proinde Judm
Dixit in post reducendi reproducendi Script. Ejs S. El
sabethi de Wtoczeskie Albino Od Mysliborska cum Suc
cessoribus Rosciszczianis vendivam eiam praesentibus
Quartum vero Spectat Objectum intercepti rem Vaccae per
Ium D Elisabethem de Wtoczeskie Jo Josepho Wtocz
ski Siquidem haec vacca post Data Od Si Petri Wto
czeski et Boris Kulkowo per Eundem tenuit ad Bona Ka
minki probatum esse abactam et prout post facta Parenty
Ejus Derelicta proinde Judicium Eundem Vaccam per
Ium Wtoczeski Aeptam Ejs ei Juri naturi ad judi
cat Cum tamen vero Jes S. Wtoczewski Jemissam Vaccam
Modo imperatio sibi accepit et exinde Bonus pro re
nuit habita tamen ratione Domus Colligatae Judicium
et Clemen tia sui Ejs Bonus indulget. Siquidem vero
Successores Rosciszczianis pro Processu Cum Civitate Plo
censi Regiae Matris per Derelictum Intuitu Causae fel.
micis Od Jo Danieli Rosciszewski primevo Mariti
Une Cum Alijs expensis Dicta Ge Elisabethi de Wto
czeskie Albino Mysliborska Modo quo Supra Satisfece
runt Lagi in Causa Dum Decretum Adjudicationis Taxa
Capitis pro re Successori Rosciszczianor Obtentum esse
probatum pro Satisfactione Ejs Decreto si Agere vo
luerint Documenta a Derelicta sibi rehabeant et Eadem
Jsa Mysliborska ejsdem restituat. Quantum vero Spectat
Cognitionem Cessionis per Ium Josephum Wtoczeski
in rem Od Si Danielis Rosciszewski in Anno 1767mo
Acta Facta proxime in post Subsecuta Coram Actis Curiae
Plocensis recognita post Cujus Data in Anno 1768vo

Coram Ejsdem Actis Feria Tertia Postridie Festi Sanctae
Crucis Scilicet Die Decima Quinta Mensis Septembris
a Gsa Marianna Rozeiszewska in Assa Mariti Suj
nne Aliorum Consuccessorum in rem Gsi Josephi Zołtowski acqui
siti Juris post Obitum Gsum Danielem Rozeiszewski
Retrocessio facta reproducitur de Cujus Retrocessio
ne ignari Gsi Zbikowscy ignaros se esse Allegant Gsus
Vero Zołtowski ad praesens in Comparitionem non in
trat Sine Cujus Comparitione Suprafata Retro
cessio in rem Ejus Serviens ac Cessio Ejusdem
Gsi Danielis Rozeiszewski Utraeq Cognosci et
resolvi Non possunt proinde Judm Cathegoriam
Eandem pro resolutione Cessionis et Retrocessionis
ad plenum Judicium remisit remittitq praesentibus
Conservando Trnum Partibus in ibidem Comparendi
peremptorium Decreti praesentis Vigore
Franciscus Ciołkowski Notarius Trnus Plocensis Judex Condlis

Jm praesens Crene Capitli Plocensis ad Oblaonem Gsi
Elisabethis de Włoczewskie Primo Rozeiszewska
export Mysliborska Relictae Contis Viduae Decr
Condle infrascrum in Bonis inferius nomina
inter se offerens et Partem inferius exprimen
per Judm Trre Plocensis notariatus plata man
eiusdem Judicij Notariatus subscriptae reproducen
ad Acticandum Actisq praesens ingrossandum Suscepit
Tenore sequens (Inserat) Originale eiusdem Decr
dlis Circa Acta Relictum.

In Crd Plocens F Sta In vigilia Festi Assumptio
nis in Cœlum Gloriosissimæ V M. scilicet Die 14ta
mensis Augusti A D 1777mo.

Actum in Fundo Bonorum Oppidi Siepre Feria Tertia in Crastino Festi Nativitatis Beatissimæ Virginis Mariæ scilicet die Nona Mensis Septembris Anno Domini Millesimô Septingentesimô Septuagesimô Septimô in Præsentia Illustris Mfici Francisci Ignatij Bini nominis Junosza in Borowice Rosciszewski Castellani Sieprcensis, tum Gnosorum ac Nobilium Adami Łączyński Granicialis, Joannis Rościszewski Terrestris Camerariorum, Mathiæ Mazowiecki Valentini Strzeszewski Burgrabiorum Castrensium Plocensium, Thomæ Ciołkowski, Stanislai Łochowski ejusq nominis Malewski aliorumq Plurimorum ad actum præsentem congregatorum, necnon Mlis Rni Generalis Providi Laurentij Synoradzki de Szasty Authentici et Jurati actum præsentem acclamantis et eiq adstantis

Judicium Subjudicatus Terrestre Plocense Condescensoriale infrascriptum insistendo Decreto Judicij sui Pleni in Siepre in Terminis Communibus Feria Tertia post Dominicam exaudi Die Decima Tertia Mensis Maij Anno præsenti Inter Illustrem et Mcos Adamum Parentem Vexilliferum, et Onuphrium Filium Capitaneum Plocenses Bromierskie, tum Gnosum Casimirum Sniechowski Bonorum Oppidi Siepre Commissarium, atq Honestum Stanislaum Bielecki Molendinatorem Actt et Citatos ob una; et Gnosum Stanislaum Rożycki Citatum et Actorem parte ab altera; Illustrem Mficam Mariannam de Skarbki Mfici Adami Bromierski Vexilliferi Plocensis Consortem Cittam et Indicentem, Infideles Marek Ważyński, Herszek Lewek, et alios Judæos Terminis Comprehensos totamq Sinagogam Judæorum Sieprcensium Citt et actt, atq Famatos Grodzicki, Nagrodzka Vidua et alios Citatos, necnon Collegium Mensionariorum Sieprcensium Indicentes prolato, quoniminum, quoniam Anterior Condescensio ad Fundum Bonorum Oppidi Siepre designata ob Contumaciam Gnosi Stanislai Rożycki suum nonest Sortita effectum, proinde in Ordine effectuationis Ejusq necessaria esse denuo

Condescensio

Condescensio Judicij sui unius Duorumve absentia nonobstan
in Fundum horumce Bonorum Oppidi Siepre cum attinentijs p
die hodierna in Actu contenta adinventa, Judicioq, aut uno Mf
Judici Mutuo Partium Sumptu conducendo Condescensuro compor
tionem Contractus Tenutarij et Inventarij conscripti Status eo
dem Bonorum Siepre cum attinentijs, necnon quorumvis Reg
strorum ac Documentorum praestandam Injungendi, statum
eorundem Bonorum revidendi, modernum cum antiquo Co
frontandi, jurisdictionem de Bonis ad Bona si necesse f
rit transferendi, de desolatione sive reparatione, auctis ve
deperditis inseminationibus, Angarisatione Subditorum e
Judaeorum, profugationeq eorum inquirendi, investigandi,
Juramenta si debebuntur excipiendi, Inquisitiones Juratorias exp
diendi, Statuitionem Subditorum, ac Judaeorum Sieprcensiu
si Oportuna videbitur, per quem interent demandandi, Soluti
nem Summarum si quae Cuj et à quo provenerint Sententi
di, Satisfactionem omnimodam determinandi, anterius decret
in toto exequendi, Causamq praesentem pro exientia Legis
stitiae ac Terminorum Partium nihil intactum et irresolutu
relinquendo decidendi, disjudicandi, ac moderandi, processu
ac Contraventionem anterioris Decreti cognoscendi, ac In
ctionem Mensionariorum Sieprcensium resolvendi, finaliter
Partes assopiendi; Quorum vel Cujus Judicij decisioni Part
Parere et Judicatum Pati sub Poena Banitionis, hocce in
Termino Condescensionis super Parte contraveniente Public
da, pro quo Condescensionis Termino Partibus quos vol
erint, negotiumq causae praesenq poposcerit, adcitare, adcitan
comparere et Judicatum Pati sub simili Rigore in ibidem
tendendo praecommissum. Ad Bona in Actu Contenta ad Re
quisitionem utrarumq Partium Condescendit, Jurisdictionem
am per vocem Ministerialis in actu Contenti fundavit, qu
Fundata Parte ad Comparendum suo coram Judicio eiq
Ministeriali acclamare injunxit. Quo in Termino Parti
Illustri et Mcis Adamo Vexillifero et Marianna de Skarbk
invicem Conjugibus Parentibus, tum Onuphrio Filio Capita
naeo Pltus Plocensis Bromierskie, necnon Gnoso Casimiro Sn

Chowski

Sniechowski Bonorum Siepr. Commissario, atq; Honesto Jo-
sepho Bielecki molendinatore, Acts et Cits per Gnosum Thomam
Ciotkowski: Gnōso Stanislao Rożycki Bonorum Oppidi Siepr
um absentijs Ante acto Tenutario Possessore Citto et Actore cassat
de ac negotij pnter Synagoga Judaor Siepreniensium suo pro inte
esse Citta et Acti per Infideles Smul Samulowicz et Heyzel
Lewkowicz ejusd. Synagoga Seniores suis et totius Synagoga
nominibus pnter Infideli Marek Ważyński Judaeo et Incola
Siepreni Citto et Actore pnter: Infidelibus Lewek Joda, Lewek
Rypiński Podrabinczyk, Mosiek Joda, Liebek Lewek Lekarz,
Quorumvis Nominum Poznańskie Enoch, Herciek, Leyzer Lew
kowicz, Lewek, Berek, Berkowicz, Izraël Rypiński Moson Aha
ron Szlepy, Icick Jachymowicz, Marek Szymkowicz, Smol. Judae
is et Incolis Siepreny Citatis et Actoribus pnter: Jamate kopei Ce
suario et alijs de Bona, Siepreniensibus Subditis Dominio Illustris
Mfici Capitanei Subjectis. Citatis per eumd Gnum Ciotkowski, Colle
gio Mensionariorum Siepreniensium Indicente p Prum Admodum
Reverendum Dionisium Porter Procuratorem suo et totius Collegij
ejusd. nomine pnter. Tandem Die Convensu Utranumq; Partium Judicium
Terminum preventis Condescensionis, ad Feriam Tertiam in Cra
stino Festi Immaculate Conceptionis Gloriosissime V.Mis Diem Octi
cet Nonam Decembris Anni preventis limitat differt et Prorro
gat, conservando Partibus Terminum ex eadem limitatione In
cidentem suo Coram Judicio aut alio quovis Mō Judicio Collegij
sui Condescensuro Jure Comparendi peremptorium, pro Quo
Termino ex Limitatione Imidenti Mō Bromierscy aut Unus ex
eius personaliter comparere obstringunt. DSV.

Joannes Siemowski Subjudex Terris Stus Slocens

Tandem ex Limitatione Imidenti Feria Tria in Crastino Festi Imc
maculatae Conceptionis GV Mariae scilicet die Nona Mensis
Octobris Anno Domini 1777 Judicium Fae Subjudicatus Terrestre
Slocense, ad Fundum Bonorum Oppidi Siepr. Condescendendo
Fundata sua Jurisdictione in Presentia Gnosorum Michaelis
Mitaszewski Camerarij Terrestris Slocens. Thomae Ciotkowski Stani
slai Zochowski, alionumq; Plurimorum ad Actum Presentem Con

gregatorum

Congregatorum, tum Mlis Rri Izaäli Prowidi, Josephi Nowic
Authentici et Jurati actum Preu acclamantis et eiu adstantis
tes ad Comparendum Suo Coram Judicio eius Mli acclamare
pirsit, ad Cujus acclamationem Partibus Illustri et Mus
mo Vexillifero et Marianna de Skarbki Inviem Conjugib
Parentibus, tum Onuphrio Filio Capitaneo Pltus Plocens
mierskie, necnon Gnoso Casimiro Sniechowski Bonorum Sep
Commissario, atq Honesto Josepho Bielecki molendinatore
et Cittis per Eum Thomam Ciotkowski, Gnoso Stanis
hozycki Bonorum Oppidi Sepre cum attinentijs Anteacto
tario Povespore, Citato, et actore Cassando et Negotij per Eu
Michaelem Mitobedzki, Sinagoga Judeorum Sepnensium Citt
Acto tum Infidelibq Marek Wizyński, Lewek Doda, Lewek
Rypiński, Podrabinczyk, Mowiek Doda, Zielek, Lewek Ba
karz Poznańskie, Enoch, Herzick, Layzer Lewkowicz, Le
Berek Berkowicz, Izrael Rypiński Nosor, Aharon Szlepp
Zuck Jachymowicz, Marek Szymkowicz, Smul Judeus Se
censibus Cittis et actoribus per Eum Thomam Ciotkowski
Famato Kopeć Censuario, et Subditis de Bonis Sepnens, Illus
Mfici Capitanei Dominio subjectis Cittis per eundem Eum
Ciotkowski, ad Repositionem Comparentis ab Illustri Mfico Ca
tanoo Plocens de Legalitate expeditionis Judicionum Castren
Plocens per eundem Illrem Mum Capitaneum in Persona Sui
Judicium actum Presentis Condescensionis ad Feriam Qua
tam post Dcam Judica Quadragesimalem primam Die
scilicet Octavam Mensis Aprilis Anno In Anno Futuro 1770
incudentem etenim Limitat differt et prorogat Conservando
tibus terminum ex eadem Limitatione Inidentem, suo coram
Judicio aut alio Mo Judice Condescensum comparendi Bo
ptorium. Deiri Presentis Vigore.

Joannes Simonski Subjudex Dmis Sltus Plocens

Tandem ex Iterata Limitatione Feria 4ta post Dcam Judica Qu
dragesimalem proxima scilicet Die 9na Mensis Aprilis Anno
mini 1770ma Fer Judm Subjudicatus Terrestre Plocense ad Fun
Bonorum Oppidi Sepn Condescendendo Jurisdictionem Suam

in Parent

in p̃sentia Mnosnum ac Nobilium Pauli Zoltowski Vice Notarij Terrᵘ Mathia Mazowiecki Vice Notarij Crẽy Plocen̄ Thome Ciołkowski, Stanislai Zochowski, Thadei Zalewski, aliorumq̃ Plurimorum ad actum p̃sentem Congregatorum, tum Mlis Rnis Fnalis Prouidi Pauli Bronewicz de Bronewo Cmethomum authentici et Jurati, actui p̃sentᵘ adstantis, voce ejusdᵉ Mlis promulgatam fundavit, qua fundata Partes ad Inscribendam Comparitionem eiusdᵉ Mli acclamare injunxit, ad Cujus acclamationem Partes Illustris et Mfici Adamus Vexilliser et Marianna de Skarbki Invicem Conjuges Parentes, tum Onuphrius Capitaneus Palatinatus Plocensis Filius Bronierscy actores et Citti per eundem Illustrem Meum Capitaneum suo et Parentum suorum nomine p̃nter Fnum Casimirum Sniechowski Bonorum Sępr. Commissarius, et Honestus Josephus Bilecki Molendinator actores et Citti per Fnum Thomam Ciołkowski, Fnum Stanislaum Rożycki Bonorum Oppidi Sępr. cum attinentijs ante actus Jesuitanius Professor Citatus et actor Casparde ac negotij p̃nter: Synagoga Judaeorum Sępr. Civ. et Actᵃ per Infideles Heyzuel Idzkowicz et Smul Smulowicz, Seniores ejusdᵉ Synagogæ duo et totius Hujusce Synagogæ nmᵉ p̃nter: Infideles Marek Ważyński, Lewek Piekarz, Leyzer Lewkowicz, Nozon Sukennik Aaron Szlepy, Judei et Incolæ Sępr. Citti et actores p̃nter: Infideles Lewek Doda, Lewek Kypiński, Mosiek Doda, Podrabiriczyk, Zielek, Poznańskie, Enoch, Herszek, Lewek Sukennik, Elias Lanio, Jelonkowicz, Citti et Indicen̄ p̃nter: Collegium Mansionariorum Sępr. Indicens per Prem admodum Reverendum Dionisium Kortes Procuratorem suo et totius Collegij ejusdᵉ nmᵉ p̃nter: Famatus Franciscus Grodzicki Citatus et Indicens p̃nter: Famata Theresia de Zwirzyńska olim Famati Josephi Nagrodzki Molendinatoris Relicta Vidua Citata et Indicens p̃nter: Coram Judicio duo Consulares Terrestri Plocensi compar̃erunt, et rem per controversias disceptarunt, quarum Partium controversijs coram se Inductis exauditis, ante omnia Jenen Partes nempe Illustrem et Mos Bronierskie, ac Fnum Rożycki ad Nexum decernun-

Injunctas

injunctarum Condescensionum, comportare Contractus Tenutar
ac Inventarium Status Bonorum, tum Quavis Regestra, ac
cumenta causam praesentem evincentia idq; ininstanti Jud
censet. Comportarunt Contractus Tenutarios Primum in Misz
wko Die 3tia Julij Aº 1767mo Inter Mcum Adamum in Sie
Bromierski Succamerariae Vissogrodienę ab una; et Gnosum
Stanislaum Rożycki ab altera Ptē confectum, quo Idem M
Bromierski Bona sua Oppidi Siepre, et Villae Babiec Pias
ny in Pltū Plocensi, tum Villarum Bliżne Szczutowo Szcz
chowo et Wola in Terra Dobrinensi ad Oppidum Siepre att
nentium in Triennalem Tenutam, pro Summa Viginti Quatu
or Millium Tynphonę Triennalis Tenutae Gnoso Stanislao Ro
cki dimisit in exemplarijsq; eiusae Contractus cujusvis Partis
appendix approbationis ejusae in Subsequens Triennium pro
elevatiori Summa Triginta unius Millium Quingentorum
Florenę Polonicall in Rem Gnosi Rożycki Subsecutum Die 20
Maij Anno 1770 Manibus tam Mci Adami Vexilliferi Br
mierski, quam Gnosi Stanislai Rożycki Subscriptum; a
rum itidem in Miszewko Die Nona Maij Anno 1773
inter eunae Mcum Adamum in Siepre Bromierski Vexil
ferum Plocensem ab una; et Gnosum Stanislaum Rożycki
parte ab altera initum. Quo Mcus Bromierski Vexillifer
eaae Bona Oppidi Siepre cum attinentijs pro Summa Tri
ginta Duorum Millium Quingentorum ~~[illegible]~~ Florenorum
Polon in Triennalem Tenutam eiae Gnoso Rożycki dimisit
atq; Inventarium Status Bonorum Oppidi Siepre cum att
nentijs Die 6ta Julij Anno 1767mo Circa Primitivam D
missionem Triennalis Tenutae Gnoso Rożycki per Mcum An
am Dobrski protunc Regentem adpresens Notarium Crēn
Srzenenę in Fundo Conscriptum, tum quoq; Illustris et Mfici
Bromierscy Quietationes manuales Binas de omnibus P
tensionibus ex Tenuta Bonorum Oppidi Siepre cum attin
tijs emicantibus per Gnosum Stanislaum Rożycki in Pers
nam Mfici Adami Bromierski Vexilliferi Plocenę Prim
Die 19na Maij Anno 1770mo [ directas, necnon Re

[ Alteram die 9na Maij Aº 1773tio datuatas manu ejusae G. Stanislai Rożycki subscrās, ac Liter
Epistolares p eunae G. Rożycki ad M. Bromierski Vexilliferum Plocen sub Data in Siepre D. 26 Junij Aº 17

stra

Regestra Pretensionum Gnosi Rożycki ex Anterioribus Trien
nijs circa expirationem Primitivi Triennij p Mcum Andream Dobr
ski protunc Regentem adpresens Notarium Castrensem Srzenen
circa vero secundariam expirationem per ott Perillustrem Reve
rendum Smoliński Canonicum Cathedralem Plocensem et Gnosum
Maliński Camerarium Vissogrodiens liquidata Circa Subsecutas Quie
tationes de Pretensionibus Mfico Vexillifero per Gnosum Ro-
życki extraditas, Ja vero Gnosus Rożycki Quietationes Manales
itidem Binas per Mcum Adamum Bromierski Vexilliferum Plo
censem de omnibus Pretensionibus extenutis Binorum Triennio
rum Bonorum Oppidi Siepr cum attinentijs in rem ejusq Gnosi
Stanislai Rożycki datas, Primam die Decima nona Maij Ao
1770 alteram Die 9na Maij Ao 1773tio datas manu Mci
Vexilliferi subscriptas, atq Quietationes de Contributionibus capi
talibus ex Bonis Tenuta subiectis, deniq Regestra expensarum
Fundi in ultimo Triennio erogatarum. Ad extremum Lite
ras Epistolares multifarias, à Mficis Adamo Bromierski et
Marianna de Skarbki Conjugibus Vexilliferis Plocensibus varijs
in negotijs ad Gsum Rożycki Scriptas, in qua Comportatione
Siquidem Partes persistunt, proinde Satisfactione hoc in Puncto
adinventa Partibus in Causa experiri mandat, in experimen
to controversijs inductis exauditis, quoniam Partes de omni
bus Pretensionibus extenuta Presentaneor Bonor emicanti
bus, quietationibus supra annotatis in anteactis binis trien
nijs, nempe ab Anno 1767mo ad Annum 1770mo et ab
eaq Anno 1770 ad Annum 1773tium Plenarie acquietata
ab utrinq esse deducuntur, proinde Judicium Cassata Manife-
statione per Gsum Dominicum Kowalewski mre Mfici Adami
Bromierski Vexilliferi Pltus Plocensis denullitate Quarumvis
Quietationum coram actis Castrens Plocens Feria 3tia post
Dominicam Invocavit anno 1777mo facta Termino Illustris et
Mcorum Bromierskich adpresens promoto nonprosecuta,
et ex re ejusq Manifestationis in Persona Termino non con
venta, ac nisi nomine Mfici Vexilliferi facta Termino tamen
nonprosecuta penis Pretermissis Quietationibusq eisq prae
cedentibus amicabilibus investigationibus, prout ex adnota

tionibus

tionibus in Regestris patet,/ mutuo subsecutis approbatis
nonnisi intuitu pretensionum ex ultimario Triennio Tenuta
Bonorum Siepre cum attinentijs emicantium Partibus Cau-
sam prosequi Jubet, In prosecutione ulterioribus Partium contro-
versijs inductis exauditis, Judicium in ordine investigationis
Reiveritatis in Pretensionibus Partium Terminis compre-
hensis tum et Punctis ac Regestris Partium reproductis
exaratis inprimis ad statuitionem Catervarum Subditorum
ex Bonis seu villis tenutae Gnosi Rożycki in Ante subiectis
Illustrem Mcum Bromierski Capitaneum Plocensem stringit
idq minstanti statuit, ~~statuit~~, ex quibus statutis ad Indagatio-
nem Judicium accessit, qua Peracta indagatione, et revisione
Status aedificiorum nonnullorum "horum" scilicet de quorum statu Con-
troversio inter Partes introducta, quo ad Actoratum Illustris et
Mcorum Bromierskich conq Gnosum Rożycki institutam et
è converso ejusq Gnosi Rożycki in Cathegoria Pretensionum
ad solosmet Illustrem et Mficos Bromierskie ac Subditos Bonorum
Oppidi Siepre cum attinentijs sese referenti, siquiq Eaedem
Partes in Pretensionibus suis extenuta Gnosi Rożycki Pre-
tactorum Bonorum emicantibus, amicabiliter se compo-
nendo Complanationem secum Conscribere Offerunt, nonnisi
si Quaestionem intuitu Summae Quinquaginta Aureorum
hungaricalium per Mficam Mariannam de Skarbki Bro-
mierska Vexilliferissam Plocenq Literis Epistolaribus de Da-
ta die 24ta Septembris Anno 1774to ad Gnosum Roży-
cki scriptis, per eunae Gnosum Rożycki productis ab
hocce Gnoso Rożycki sibi concrediti requisitae, et ad hasce
immissas literas eiq Mcae Vexilliferissae, per Gnosum Rożycki
Tribuere allegatae, iam vero p Illustrem et Mcos Bromierskie
pro Percepta nonagnitae ad resolutionem Judicio suo porrigunt
Judicium Quaestionem hanc inter Partes resolvendo, propio-
rem Gnosum Stanislaum Rożycki circa demonstratas Lite-
ras Epistolares Mficae Vexilliferissae ad se directas ad Compro-
bationem Juratoriam prout Summam Quinquaginta Au-
reorum hungaricalium modô premissô à se requisitam
Mficae Bromierska Vexilliferissae Plocenq mutuo dedit et ea

dem non

eandem non recepit, iusteq ipsi ad exolvendum debetur adin=
venit, et addit Mnlis ad pronunciandam Juramenti Rotham
idq ininstanti, prestitit post quod prestitum Juramentum Ju
dicium summam eandem Quinquaginta aureorum hungaricalt
Juramento evictam, Gnoso Rożycki à Mficis Bromierskie Ve=
xilliferis Plocensibus Conjugibus, juste provenire agnoscit,
Tandem quoniam eadem Partes Complanationem inter se sub
Data actus psentis Decreti in Pretensionibus suis, non inclu
dendo tamen Pretensiones Gnosi Rożycki ad oppidanos mo=
lendinatores Sinagogam et Judaeos Sieprcenses habitas et è
converso conscriptam manibus suis et amicorum Subscriptam
Judicio suo ad approbandum producunt, eademq complanatione
liquidatis inter se omnibus Pretensionibus et Summis, pri
ma Septingentorum Nonaginta, novem Florenę Polonę pro Te
nuta Bononum Sieprc ultimarij Triennij apud Gnosum Ro=
życki restanti Illustri et Mus Bromierskim provenienti, altera
quinquaginta Aureorum hungaricalt p Gsum Rożycki Mia Bro
mierska Vexilliferissa concredita, Juramento evicta, et ex psu
perantia tam Summae Quinquaginta aureorum hungaricalt
quam pretensionum Gnosi Rożycki Summam Mille Trecen
torum Florenor Polonicalt, Illustris Mus Onuphrius Bromier
ski Capitaneus Plocensis Gnoso Rożycki exolvere se Obstrin
xit, Judicium itaq approbata in toto eaę Complanatione Stan
dum eię adinvenit, et decernit Quatenus Illustris Mus Bro
mierski Capitaneus Plocensis ad nexum ejusę Complanatio
nis Summam ptactam Mille Trecentorum Florenę polonę in et
pro Feria Secunda post Dominicam Conductus Paschę in An
no psenę incidenti ad manus ejusę Gnosi Rożycki Solvat
et realiter enumeret, idq Sub Pena Banitionis in Casu non So
lutionis eoę in Termino coram actis Crenę Plocenę publicanę: et quoniam idem Hris Mus
Capitaneus Summam eanę Mille Trecentor Florenę Polonę inin
stanti exolvit, Gsus vero Rożycki eandem Summam ad manus
suas recepit, proinde Liber Ję Illustris Mus Capitaneus ab
Impetitione respectu Solutionis ejusę Summae Gnosi Rożycki pro=
nuntiatur: Quo vero ad Actoratus Gnosi Rożycki conę Sinago

gam

=gam Sieprcenę et Infideles Lewek Piekarz Layzer Lewko
wicz, Noson Sukennik, Aharon Szlepy, Lewek Doda,
Lewek Rypieński, Mosiek Doda, Podrabińczyk, Zielek
Poznańskie, Enoch Hersiek, Lewek Sukennik alias La
nionem Jelonkowicz Judaeos Sieprcenses et Sinagoga Sie
censis conę eundem Gnosum Rożycki institutos, quoniam
Gnosus Rożycki Infideli Lewek Doda Siliginis Mensurae Var
saviensis Correthos Viginti Quatuor, quemlibet Decem Ho
renis, alio vero tempore veteris Sieprcenę Mensurae Corre
thos quinque, quemlibet octodecem Florenis, hordei ma
defacti veteris Sieprcensis Mensurae Corretos Quinque, que
libet Decem Florenis, Infideli Lewek Rypiński siliginis Corre
thos Sexdecem, et Quartam Partem Correti mensurae novae
quemlibet Florenis Decem, hordei madefacti mensurae veteris Cor
rethos quinque quemlibet Florenis decem, Infideli Podrabiń
czyk Siliginis corretos Quindecem mensurae Varsaviensę que
libet Decem Florenis Hordei madefacti corretos quatuor, men
ne veteris Sieprcensis quemlibet Decem Florenis, Infideli Mo
siek Doda Siliginis novae Mensurae Corretos tres, quemlibe
Florenis Decem, tumet inpost similiter Siliginis mensurae
Varsaviensę Corretos Sex, et medium coretum, quemlibet
Florenę Novem hordei madefacti mensurae veteris Corret
unum florenis Decem modo licitato ante expirationem Po
sessionis suae Triennalis ultimarie concredidisse, tumq per e
dem Infidelem Mosiek Doda, pro Concreditis in ante vigin
quatuor Corretis siliginis, et quatuor Corretis madefacti ho
dei residuitatem Summae, nempe quotam Septuaginta Flo
grossor quindecem Polonicalium ad exolvendum sibi resta
per Infidelem vero Lewek Piekarz pro Adoribus concredi
Quotam Centum Nonaginta Tynphonę in Florenos Ducen
num Viginti Octo pro censu Garzcowe Dicto Triginta Octo
Florenos p expensa in exportationem Citationis, ex Con
storio pro re ejusdę Infidelis Lewek Piekarz erogata, Quotam Oct
Florenor per oll Infidelem Smul Parentem Infidelis Jelonk
wicz pro Correthis Triginta Siliginis veteris mensurae

ob quolibe

pro quolibet Correto Tredecem Tynphone licitato ultra exolu-
tas Decem Aureos nummos restantem Summam Ducentorum
Octaginta Florenę Polonę pro Censu Garcowe dicto Quotam
Triginta octo Florenę polonę per Infidelem Elias Lanionem
pro Tribus Bobus Summam Ducentorum Triginta Quatuor
Florenę tum et per alterum Lanionem in Loco dicto Włoki
manentem pro censu Komorne Dicto et ex concreditis num-
mis quotam Quinquaginta quatuor florenor, p Infidelem
Enoch restantem pro Vaccis quotam Viginti quatuor Florenę
grossor Duodecem per Infidelem Hersiek pro piscibus licita-
to modo acceptis quotam Sexaginta quatuor florenę p Infidelem Zielek
p tritico Correti unius veteris mensurę Quotam viginti Quinque
florenę juxta specificationem Regestri per se producti sibi debitas
esse allegat, jam vero Perfidi Judaei Lewek Doda, Lewek Rypiński
quantitatem perceptor adorum agnoscendo pretium tamen p eorę vilius
licitatum Inferendo, Podrabinczyk Siliginis Corretos quindecem, sed
hordei madefacti nonnisi Corretos Tres, et medium corretum p se acce-
ptos similiter viliori pretio licitata, Mosiek Doda pro perceptis
Adoribus nummos iam exolvisse, et nihil apud se restasse, Le-
wek Piekarz pro Perceptis Adoribus ~~nummas iam exolvisse~~ non
nisi Summam Centum Quadraginta Tynphonę se debere p Je-
lonkowicz Filium olt Smula, nonnisi Septem aureos hungarica-
les, à Se provenire, Elias Lanio nonnisi pro uno Bove quin-
que aureos hungaricales circa se restare, sed pro Cuti, Sevo et
Carne, quotam octuaginta Septem Florenę grossorum quinde-
cem polonę à Gnoso Rożycki sibi spectare, Zielek et Enoch, quo-
tas à Se Debitas, iam exolutas Herszek quotam Sexaginta
quatuor florenę sibi p Gnosum Rożycki condonatam esse proponen-
do, Circa premissas allegationes pnter se sistunt, et preasserta
inferunt, Tumquoq Quoniam Sinagoga Judaeor Sieprcensium pre-
tensiones suas regestris seu Punctis pductis exaratas ad Gsum
Stanislaum Rożycki formatas, primo Provisionem à Summa Sex
Millium Tynphonę per Gsum Rożycki ad assecurationem Mfici
Adami Bromierski Vexilliferi Plocensis Sinagogae Concredita ultra
Septem à Centum scripto assecuratam presuperanter in quota
Nonaginta Florenę polonę quot annis Stante sua Possessione
et p Lewek Doda p quinque corretis Siliginis veteris Mensurę Pecunias ad manus
Gsie Rożycka contis reddidisse

perceptam

perceptam, a Scholireis et Subscholireis quotam. Quadra
ta Octo aureorum perceptam in Ratificatione Provi
nis p Collegium Mensionationum Sieprens a Synagoga Iste
Summam Trecentorum Sexaginta Florenz perceptam Eiusq; el
sionarijs non exolutt, in Contributionem Palatinalem Sum
mam Ducentorum Florenz Polonz Mcō Chamerski Commissari
Districtus Sieprenz ad Contributionem Iurazowa conetti
to per Synagogam exolutt pro Sacharo et Kawa Inosol
zycki Tributis in quolibet Anno ad Quotam Decem aure
rum hungaricalium provecturis ad numerum Triginta Qu
que ad Bona Sutkowo et Srzenisk pro Convectione rerum Pi
Rożycki ad Bona Supre per Synagogam Sieprenz im
deinde Bonificationem Piscium Futurum ex Romani
ac alcum ex hortis in Synagogam ad Divendendum im
positarum Extremum Centum Wyrzarowe dictum à qual
bet Olla area, quod annis par Tymphory Septem Centum Do
czany Dictum quod annis p Florenos Duos à quavolla p remissa om
nes indebite p Inosum Rożycki emanita Eae Synagoga obici
espensamq; circa transitus militum Confederationis et Mosch
rorum ad Summam Decem Millium Trecentorum Triginta
Duorum Florenz Polonicall in Sustentationem eorundem Mil
tum exposuisse allegatam ab eoe Inōze Rożycki sibi Bo
ficandam pretendit. Iam autem Ipse Rożycki Provisionis
à Summa Sex Millium Tymphory ultra Inscriptam per Sept
à Centum nihil Pluris percepisse, nullamq; Summam in
Ratificationem Provisionis pro re Mensionationum ab ea
Synagoga percepisse, a Scholiregis et Subscholiregis licet Circa
inatitationem eorum aliquas Donativas sibi ex re dimis
Inventurum spectantes percepisse tamen eas Donativas M
Bromierska Vexilliferissa totaliter Tribuisse Ducentos Flore
Polonicall ex nexu Laudi Palatinalis Mūs Commissarijs Iura
per Synagogam ad exolvendum disposuisse, Sachharum et
Cavam nisi Circa concreditam p se aliquam Quotam Sum
nis ab eius Judeis aliquando benevole tributa in vim Grati
X dinis concreditā Summa suscepisse, vecturas ex con
in necessitatem aulicalem à Synagoga Tribuere debitas

conductionem

Conductionem suam rerum sine tamen aggravatione immittere ad Bona
Sutkowo partitim eisimul cum suis ppris vecturis disposuisse, Piscer
Mesa, exhortis Butur[illegible] ex Lomazio nonex aliunde, sed ex proventaneo
Jundo juxta debitam praxim et pcñum contractus Jenutanj in Syna
gogam aliquando dispartitas esse, tum et Censow Wywarowe et Gorzat
czane Dictos ex non ad Proventum aulicalem mente ejusd Contractus
percepisse; expensas in Milites Confederatos et Moschoviticos ubiq eoa
tempore praticatas, et pomnes Conivenes passus nullatenus Causasse
infert; Quinimo in tuitionem ejusa Sinagogæ Placando commendantes
Moschorum et Kozacor ad Summam Quadringentorum florenor
Polonicalis remunerationem ex Statione in Oppido Siepr Co
sacor Varsavia curando ad Summam Duentorum Florenj Pol
Litis expensarum in Causis tuendo Sinagogam ad Summam
Octingentorum Florenj Polonj expensa sua regestris p Se conscri
ptis demonstrat, Quocirca Judicium prnissis Partium Causæ In
troductis pretensionibus abutrinq sibi non agnitis consideratis
in probationem earundem signanter Pretensionum Sinagogæ Siepr
ensis ad Jnosum Rożycki formatarum et è converso necessariam
esse Confrontationem tam per Sinagogam Judeorum Siepr renz qm
Jnosum Rożycki educendam in instanti censet, et Decernit Quate
nus Partes coæ Interrogatoria Conscribant sibiq Communicent et Ju
ramenta sup Enumeratione Testium prtent, instanta nae, Præstitit
Jnfidelis Smul Smulowicz Senior Sinagogæ Siepr renz modo et Ri
tu Judaica Lege prscripto suo et totius Sinagogæ nomine, petiit
quoq et Jsus Stanislaus Rożycki ad imaginem Crucifixi Dñi Domi
ni observata Juramentorum Solennitate, Interrogatoria conscribenda
et sibi Communicanda induxant Testes induxerunt, et Inquisitio
nes suas pari numero testium eduxerunt, ad Quarum eductas Ju
dicium Condescendit, quibus lectis et discussis, quandoquidem ex eisd
deduxit Jsus Rożycki nonnisi una vice aliquod vecturas in Quan
titate Inquisitionibus non explanatas a Sinagoga Siepr renzi ad Oppidum
Strzeżek pro Convectione rerum Quarum immissas disposuisse, ex con
vectudine autem hujus loci ad evehenda Avena ad virtualem vecturas
ha redibus et Loseso ribus Bonor a Sinagoga immitti debitas esse, Idem
autem Debitum Stante Possessione Jsi Rożycki p Jus venditionem Domi
Avenum, à Sinagoga non exquisitum esse, nisi in locum hujusce debi
ti, hac una vice ad Oppidum Strzeżko immisisse, militibus Confede
ratis, transeuntibus, requiescentibus, et consistentibus, licet per Sina
gogam necessaria subpeditasse, tamen et p Jsum Rożycki expensas

ex re sua

ex re sui notabili in Sustentationem eo nunc Militum erogan-
re, Inclus ex Romano ai oteria ex horta ad Prescriptum Contra-
ctus licite p Dñ Rożycki in Sinagogam Dispartita esse, nonnisi in
Uno Anno ultimarij Triennij pisces in Lacu Siepreny piscatas, nempe
in Ao 1774to in Granano p aliquot Dies existentes et in Ple corruptas
in Sinagogam ad Dis parciendum tradidisse, per quod Damnum Judei
is Sinagoga in Premissis Piscibus in hoc tantum modo Anno cau-
vasse, et p hiis piscibus pro qualibet Quarta Parte correti p Quatu-
or florenos à Sinagoga percepisse Ratum autem ut ex Regestris
reproductis apparet novemdecem Correthos et Duas Partes Correti
in Sinagogam Tribuisse, quocirca Judm in hoc casuato p exhor-
ditas in Parte corruptas pisces Unum ex Senioribus Sinagoga
Siepreny ad Comprobationem Juratoriam sup Quantitatem Damni ad-
mittendam censet idq in instanti Litis Ejusdem loco Compensationis
Super quotam Centum viginti octo Florenorum sibi a Dnoso Rożycki
compensandam, cum eos Dnoso Rożycki compensuerint, proinde Judm
standum eius Compositioni Judicialiter facte adveniendo decernit Quo-
tenus Dnus Rożycki Premissam Quotam Centum Viginti octo Florenj Polonj Sina-
goga Siepreny in Cadentia proxime imminenti Judicio num Terrestrium Ka-
any hic in Siepr celebrandor coram actis Tribus ad Quietationem Sena-
Sinagoga Siepreny exolvat sub Pena Banitionis coram eius actis Terri-
Florenj in Siepr circa Manifestationem in casu contraventionis faci-
publicanda. Quovero ad petitam ab eodem Dnoso Rożycki receptionem à Sina-
goga Pecunie in Pacificationem Provisionis collegio Mensionarior ab
Sinagoga debite, tum et majoris Summe ultra debitam sibi Provi-
sionem à Summa Sex Millium Tymphorum ab eadem Sinagoga et de-
nativad a Scholiregio perceptionem, opponem Dnoso Rożycki ad Com-
probationem Juratoriam juxta allegationes ejus superius Descriptas, tu-
et sup quantitatem debitor sibi à Judeis provenientium advenend, et
additur eius Mlis adnunciando Juramenti Rotham idq in instanti
petitit, quit ipsi ab Infideli Lewek Doda Summa Ducentorum Du-
quaginta Florenj Pold Ab Infideli Lewek Rypinski Summa Centum
Nonaginta Septem Florenj et grossi Argentei unius Polonj, ab Infi-
Podrabinczyk Summa Centum Octuaginta Quinque Florenj ab Infi-
deli Mosiek Doda Summa Octuaginta Quinque Florenj grossos D
decem Polonj ab Infideli Lewek Peikarz Summa Duentorum Oc
aginta Quatuor, ab Infideli Zelonek seu Zelonkowicz Filio olim
Smala Summa Trecentorum Octo decem Florenj Polonj, ab Infideli E
ac Lanio de Summa Duentor Triginta quatuor florenj ab Infideli
altero Lanione in Wtoki commanente Summa Quinquaginta quatuor flore
ab Infideli Enoch summa Viginti quatuor florenj grossos duodecem pol
Item diligens Corrector Quinque retenit mensem p quibus Lewek Doda D. Rożycki
restituisse nummos allegat.

Infideli

Infideli Herszek Summa Sexaginta quatuor florenj ab Infideli Zielek Summa viginti quinque florenj polonj iuste ad persolvendum debentj, et p ut à Summa Sex Millium Zyrnj, nihil plenis pretor inscriptam p Septem à centum Provisionem, nec ullam Summam in Pacificationem Provinciales Mensionarijo Sieprenj a Synagoga p capit, et Donativo circa institutionem Scholiregal et Subscholiregalium p ceptas Mâ Bromierska Vasilliprisse florenj restituit. Post quod petitum Juramentum statuit Judex: quatenus precensiti Judei Summas superius expressas Juramento evictas, quivis Infidelis Judeus ad se in Rotha juramenti regulatam Summam, tum et Infidelis Rabinczyk Quotam octo Aureor hungaricalis p se pro reali debito agnitam in eisdem Feria 2da post Dominicam Jubilate in Ao presenj proxime venturo, coram Officio et Actis Crenj florenj Sub Poena Banitionis circa Manifestationem faciendam sup contravenientibus Publicanda Gnosio Stanislao Rożycki solvant, et realiter enumerent. Quod vero attinet quinque correctos siliginis Mensurae veteris p Infidelem Lewek Dodà à Gnosio Rożycki modo licitato acceptis, asserit is Infidelis Lewek Dodà, à Gnosio Rożycki nummos p eadem siligine Consorti Dni Rożycki exolutos esse allegat, et eo nomine Juratoriam comprobationem offert, unde admissibili admisso decernit Judex. Quatenus juret Rotha Judaica ad peripsum Legis. prout p pretactis quinque Correctis veteris mensurae siliginis sibi concredita consorti Gnosi Rożycki persolvit, petitit hoc Juramentum, quo attento liber ab impetitione hoc in puncto pronunciat. Quo autem spectat exactionem molarem p honestam de Zwierzyniecke Nagrodzka Molendinatricem ex molendino Mierzczek, ex ultimo Rosesionis Testamento Bonor Sieprj Gnosi Rożycki Anno retentam in Quota Octodecem Corrector veteris mensurae siliginis provenientem p pfatam Molendinatricem Gnosio Rożycki debere Judicialiter agnitam, licet Gnosius Rożycki p quo vis Correcto siliginis juxta licitationem p illo Tempore, quo exstradi debebat p florenj octodecem hanc siliginem ex molari exactione provenientem solvendam sibi exposuit, Judex tamen attento multo minori postenio tempore et pertanto pretio Segetum non nisi p quovis Correcto veteris mensurae p duodecem florenos Pold ab eadem Molendinatrice Gnosio Rożycki provenire judicat, decernendo quatenus Eadem Molendinatrix p premissis octodecem Correctis siliginis veteris Mensurae Summam Ducentorum Sex decem florenor Pold Gnosio Rożycki in proxime imminenti cadentia Judicior Terrestrium Plocensium hic in Sepre celebrandor coram actis Terrestribus Plocensj sub Poena Banitionis circa Manifestationem faciendam in Casu contraventionis publicanda salvat et realiter enumeret in Cathegoria autem decisiva Dni Rożycki cum Infidelem Marek Ważyński tres cipwie promota, tum et in Religuis omnibus Cathegorijs ob imminentiam Festorum Solemnium a quavis pretensione Synagoga Sieprensj Liberos Gnosio Rożycki pronunciato

Lavicka Judex

Paschae Judm Terminum praesentis Condescensionis ad Feriam Quartam post Domi-
cam Jubilate proximam Diem scilicet Decimam Tertiam Mensis Maij
Anni praesentis limitat Differt, et prorogat, Conservando Partibus Terminum
Coram suo Judicio aut alio quovis Mco Judice Collegij sui condescen-
so Terminum ex eaeq Limitatione incidentem comparendi perempto-
rium, sup vero Infidelibus Jciek et Berek Lewkowicze, ac quorum-
nominum Grayny seu Grayniaki, tum Jciek Jachymowicz, Marek
Szymkowicz Citatis disparentibus Judm Gnoso Rożycki actori ratio-
ne solutionis Summae cum Provisionibus provenientium Condem-
tionem obtinere permisit et ad Publicanae sup eisdem Cittis dispa-
rentibus poenam Banitionis praesentis decretam Mlem suprascriptam
addidit et deputavit, qui Mlis praefatos Infideles Judaeos cittos dispa-
esse Banitos Juri communi contrarios et rebelles in praesentia
multorum varij Status hominum alta sua praeconica et sonora
voce publicavit, notitiaeq omnium indubiae deduxit de quo
Judicio relationem retulit, post quam publicatam eandem Banitio-
nis Poenam Judm causam hanc cum toto ejus effectu ac Partibus ipsis
ad Mcum loci Capitaneum seu locorum Capitaneos pro facienda et Juris
ordine peragenda executione remisit remittitq praesentibus.

Joannes Gumowski Subjudex Terris Pltus Plocens

Officium praesens Crcn Capitis Plocens ad oblationem Mgi
Lucae Czerninski Pocillatoriae Premisliens Decretum Cond
Suprascriptum inter Partes introcontentas in Domo in-
ius nominandas Offse per Judm Trno Plocens Subjudicat
plat manuq ejusdem Judicij propria Subscriptum reproduc-
centis ad acticanae actisq praesens Praegrossanae Suscep-
in Tonere Sequens (inseratur) Originale Eiusdem Decr
circa acta relictum.

In Crno Plocens idque sub Celebratione Judiciorum Feria Sabbato
Dni Misericordiae proxo scilicet Die 9na Mensis Maij Ao
Dni 1770vo

Decretum Condescensoriale in
Bonis Bojanowo

expeditum
1777.

M 108 415

Actum in Fundo Bonorum Bojanowo Goździe in Termino Condescensionis Partibus designato Feriâ 4ta Ante Festum Nativitatis Beatissimæ Virginis Mariæ proximâ scilicet die Quarta Mensis Septembris Annô Domini 1776tô in Præsentia Gsorum ac Nlium Laurentij Sokolnicki Burgrabij Castrensis Plocensis Pauli Gutkowski, Benedicti Zembrowski Pauli Zakrzewski aliorumq plurimorum Nobilium ad actum præsentem Congregatorum tum Ministerialis Rni Generalis Providi Pauli Borzewicz de Borzewo Cmethonum Authentici et Jurati actum præsentem acclamantis et eidem adstantis.

Judicium Subjudicatus Terrestre Plocense Condescensoriale Insistendo Decreto Judicij sui Pleni in Płońsko in Terminis Communibus Feria Quarta post Festa Solennia Sacri Pentecosten Die Vigesima Nona Mensis Maij Aô præsenti Inter Gsos Albertum Gutkowski Actt et Citt ab una; et Gsos Franciscum et Bartholomæum Fratres inter se germanos Nickie Cittos et actores pte ab altera tum Successores olim Gnosæ Agnethis De Gutkowskie olim Gsi Alberti Zakrocki Contis Cittos plato: Quo Decro quoniam Condescensio hac in Causa per Anteriora Bina Decreta Judicij sui assignata in Bonis Bojanowo Goździe ob Recessum à Comparitione Gsorum Nickich et Subsecutas sup eisdem Condemnationes in Terminis Condescensionum suum nonsunt Sortita effectum, pinde in ordine effectuationis eorundem Decretorum necessaria esse denuo Condescensio Judicij sui, aut Gsor Camerarior Terrestrium Plocensium ad Fundum Bonor Bojanowo Goździe et alior Eo pertinentium Captato Tempore prævia avisatione Tempestive facienda conducendorum ad inventa Judicioq suo sive Gsis Camerarijs aut uno Mco Judici vel Gnoso Camerario mutuo Partium Sumptu conducendo condescensuro reproductionem Documentorum in Terminis Condescensionum per Partes comportator et comprobator Præstandam injungere, Quibus reproductis, de Portione Substantiæ Gsum Gutkowski post olim Gsum Adamum Nicki Avum suum concernenti in Cujusnam Possessione et Quanto Temporis Spatio extiterit tumq de Prætensionibus Fundi Inquirere, Investigare, Successionemq pt olim Nobilem Simonem Nicki cognoscere resolvere, Dubia quævis Discutere Substantiam p Justo et æquo Inter Partes exdividere, Calculum (Si pvenerit) excipere, Inquisitiones Juratorias expedire, Solutionem Summarum Si cui debebitur assignare, Pœnas in Sublationem Condemnationum extendere, Contenta Anteriorum Decretorum exequi, Satisfactionem omnimodam

Quid cuj

Quidcuj et à quo debebitur demandare Partesq in omnibus et Singu-
lis pretensionibus, nihil intactum et irresolutum relinquendo pro exi-
gentia Legis Justitiæ Documentorum et Terminorum utrarumq Partium Fi-
liter decidere disjudicare ac moderari quorum vel cujus Decisioni Parti-
Parere, et in eaeq acquiescere, sub pœna banitionis presenti in Fr
Condescensionis super Parte contraveniente Publicanda debere et teneri
pro quo Termino Condescensionis præsentis Gsis Nickim Successores olim
Gsi Dominici Dlugokęcki Victrici Sui adcitare, adcitandis sub Rigore
pœnæ Banitionis compare et Judicatum Pati Decreto eodem in se lati-
ori existente præcommissum vi Cujus ad Bona in actu contenta, ad ac-
quisitionem Partium utrarumq, facta prius Tempestiva, p literas mis-
biles avisatione, ac post avisationem Itidem p literas missibiles Prorog-
gatione, Determinatoq Diei hodierni Condnis suæ Termino, Condescen-
dit, Jurisdictionem suam p vocem Mnlis adstantis præcedita Pace
securitate Publica actibus Juridicis debita, Fundavit, Qua Fundata Pa-
ad Comparendum prædicto Mnli acclamare injunxit, ad Cujus acclama-
tionem Partibus, Gsô Alberto Gutkowski Actore et Cittô pnter Gsis
Francisco et Bartholomæo Fratribus inter se Germanis Nickie Cittis
et actis pnter; Succoribus, olim Gsæ Agnethis de Gutkowski olim Gsi
Alberti Zakrocki Contis Cittis per eunoq Gsum Albertum Gutkowski
Gsis Antonio et Alberto Josepha et Antonina Fratribus et Sororibus in-
ter se Germanis Dlugokęckie minorennibus adcitatis per Gene-
rosam Magdalenam de Swięcickie, Primi olim Generosi Fran-
cisci Nicki, Secundi et post voti olim Gsi Dominici Dlugoke-
cki Consortem Relictam Viduam Matrem: Coram Judicio suo
Condescensoriali Terrestri Plocensi Comparentibus et secum Controver-
tentibus, Quarum Partium Controversijs Coram se Inductis exaudi-
tis quoniam Gsi Niecy ex nexu Decreti Judicij Terrestris Vi Cu-
jus Presens Peragitur actus Successores olim Gnosi Dominici Dlu-
gokęcki adcitarunt, adcitatique Comparitionem Inscribserunt, prim
de Satisfactione hocin Puncto eidem Decreto adinventa Partibus
experiri mandat in experimento Teneri Partes Principaliter In-
ter se agentes, reproducere Documenta Circa Anteriora Decreta Con-
descensorialia, Primum Die Vigesima Tertia Mensis Julij An-
no Millesimo Septingentesimo Septuagesimo Quartô. Die Quarta
Mensis Augusti Annô 1775to hic in Bonis Boianowo Gozdzie
Inter easq Partes prolata et actis Terrestribus Plocensibus, Primum
in Bielsko Die Tertia Octobris Annô Millesimô Septingentesimô Septu-
agesimô Quartô Alterum in Siepre Die Vigesima Tertia Mensis Januarij Anno

Præsenti In Trnis

in Terminis Communibus oblatuata per easae Partes comportata, et in
eisae Decretis Connotata idq inmstanti Judicium censet, reproduxerunt Par
tes utraq Documenta in Terminis Condescensionum, circa suprascripta
Decreta per se Comportata, et in eisae Decretis Connotata, et insuper Gsi Nic
cy Citati ultra eaae Documenta in ante comportata Processum inter ott
Gnosos Joannem et Franciscum Nickie, avum et Parentem sui ab una,
et Gnosos Zakrockie Bogurskie et alios, Scilicet Socerum Gnosi Alberti
Gutkowski Actoris et alios Parte ab altera, intuitu expulsionis de Bo
nis Bojanowo Goździe et Decretum Condescensoriale per Officium Ca
strense Plocens in Fundo Bonor Bojanowo eo intuitu easae Inter Pa
tes platum, Tum Traditiones Binas Sortium Bonorum Bojanowa
unam ex Parte Gnosae de Ciecierskie Komorowska ott Gnosi Adami Nicki
Privignae, alteram ex Parte Succorum ott Gnosi Mathiae Bojanowski p
ott Gsum Nicki Simonem Interrempti, atq Manifestationem de insub
sistentia Contractus obligatorij inter ott Gsum Joannem Nicki ab una; et
ott Gsum Adamum Nicki Parte ab altera in Anno 1720. Die 27 Ju
lij in Pawłtowo initi, per eunae ott Gsum Joannem Nicki in Anno 1733
Coram actis Terrestribus Zawskrzens in Mława factam haec omnia
Documenta ultra Comportata in anterioribus Terminis Condescensionum
et in Decretis Condescensorialibus Connotata Jiae Gsi Niccy per Sum
marium Conscriptum, et per se subscriptum Judicioq suo ad Subscri
bendum Porrectum specificata producunt, Postquam subsecutam Do
cumentorum reproductionem Satisfactione hoc in Puncto sententiae Ju
dicij sui adinventa, Quoniam in Causa praesenti per Decreta Condescen
sorialia Officiorum Camerarialium Terrestrium Plocens prolata sup
rius de actu specificata suspensa resolutione Comportatorum Docume
torum, in ordine exdivisionis Sortium Bonor Bojanowo Goździe, wuy
et Rehuyty inter Partes Secum agentes subsequendae, ac intuitu praete
sionum Fundi per Partes ad se abinvicem Formatar per Manifestationes
cone se Factas et Terminos Institutos Regestraq producta explanata
tum desolationis sive reparationis Bonor Inquisitio Partibus ad ed
cendum demandata, ob Recessum a Comparitione Gnosor Nickich
modernor Citatorum et actorum non est educta, proinde Judm ad resc
nantiam eorunae Decretorum Condescensorialium, necessariam esse
~~Con~~ Inquisitionem per utrasq Partes, tam in Probationem quam repr
bationem inmstanti educendam Judicium censet, et additur Mrlis
ad pronunciandam Juramenti Rotham super Incorruptionem Testium Par
ti utriq praestiterunt, tam Gscis Albertus Gutkowski, quam Gsus Franciscus
Nicki suo et Fratris sui nomine haecce Juramenta, postquae Praestita

Interrogatori

Interrogatoria Partes conscribant, sibiq Communicent, Testes Inducant conscribserunt Communicarunt, Testes Induxerunt, et Inquiones Suas ab utrinq Pari numero Testium eduxerunt, Post quas eductas Judicium ob legalitatem sui Judicij intervenientibus Terminis aliarum Condescensionum pro quibus expediendis suum Judicium designatum est Terminum pnsentis Condescensionis ad Feriam Quintam post Fm Sancti Martini Pontificis Diem scilicet Decimam Quartam Novembris Anni presentis limitat, Differt et prorogat, Conservando Partibus eisdem Terminum Coram suo Judicio, aut alio quovis Mco Judice Collegij ejusdem Condescensuro Comparendi Paratum peremptorium Decreti presens Vigore.

Joannes Gumowski Subjudex Terris Pltus Plocens

Tandem ex eadem Limitatione Feria 5ta post Fm Sancti Martini Pontificis, proxima scilicet Die Decima Quarta Mensis Novembris Anno Domini 1776to ad Bona eadem Bojanowo Gozdzie hoc Jo Judicium Subjudicatus Terrestre Plocense Condescendendo in Presentia Gsor ac Nobilium Mathiae Kociecki, Pauli Gutkowski, Mathiae Bojanowski aliorumq Plurimorum Nobilium ad actum presentem Congregatorum Tum Mnlis Rni Gnalis Providi Gaspari Bojanski de Bojanowo authentici et Jurati, actum pnsentem acclamantis et eiusdem adstantis Fundata sua Jurisdictione Partes ad Comparendum suo Coram Judicio eiusdem Mnli acclamare Iniunxit, ad Cujus acclamationem Partibus Gnoso Alberto Gutkowski Actt et Citto pnter: Gnosis Francisco et Bartholomaeo Fratribus Interse Germanis Nickie Citt et Actt pnter. Successoribus ott Gsae Agnethis de Gutkowskie ott Gnosi Alberti Zakrocki Contis Citt, per eundem Gnosum Albertum Gutkowski Coram Judicio suo Condescensoriali Terrestri Plocens Comparentibus et seum controvertentibus Quarum Partium controversijs Inductis ex auditis, Judicium suspensa lectione Inquionum per Partes in Anteriori Termino ex qua Limitatio Intercessit Coram Judicio suo eductarum ad Revisionem Status Sortium Bonor Bojanowo Wuyty et Rechuyty, tum Camporum Fundorum et agrorum cum Partibus et vicinis sese Contulit qua Peracta revisione Fundisq et agris ac Pratis Sortis Niccyanae sup Bonis Bojanowo Wuyty et Rechuyty Pertica semi octo Cubitorum ad Id comparata dimensuratis, resolvendo suspensiones superius per Judicium suum factas Imprimis ad lectionem

Inquisitionum

Inquisitionum suo Coram Judicio per Partes eductarum Judicium Condescendit, Quibus lectis et per Singula Puncta Dilienti Inutina examinatis Documentisq per Partes repositis tam in Decretis Condescensorialibus superius de actibus exaratis, quam in Summario per Gsum Nicki conscripto specificatis Inutinatis. Quoniam ex eisdem tam Inquisitionibus quam Documentis reproductis patet sortes super Bonis Bojanowo Wuyty et Rechuyty, tam post ott Gsum Casiminum Nicki derelictis quam Per ott Gnosos Adamum, Simonem, et Joannem Nickie ejusdem ott Casimiri Filios, à Gnoso Bartholomeo Kosinski ex Gsa Marcianna Bojanowska procedente et post Gsam Annam Bojanowska Sterilem amittam suam Successore quaesitas, Primo ott Gsam Marianam de Stawiskie praedicti ott Gsi Casimiri Nicki, Primi Voti Consortem Gnosos Adami Simonis et Joannis Nickich Matrem cum Gnoso Krzywkowski Secundario marito suo, ac post cum Gnoso Adamo Nicki Filio Natu majore ad Annum 1719num quo fata ejusdem Matris intercessere possedisse, deinde solummet ott Gsum Adamum Nicki post obitum Matris suae hancce Substantiam Annis Duodecem, nempe ad Annum 1731mum praecedente etiam Contractu cum Gnoso Joanne Nicki Fratre suo Confecto ad determinium vitae suae in Possessione retinuisse, fatisq suis Gnosam Marianam Nicka ex post Gnosi Josephi Gutkowski Contem moderni Actis Gsi Alberti Gutkowski Matrem unicam filiam dereliquisse, post Fataq ejusdem Gsi Adami Nicki ott Gsum Simonem Nicki in Anno 1731mo Bona eadem Bojanowo seu Sortes in Possessionem suam recepisse, et ad Annum 1732tium possedisse, post subsecutamq hoc in Anno Interremptionem ott Gnosi Bojanowski Dicti Gozdz hancce Possessionem deseruisse, eoq Tempore, ott Gsum Joannem Nicki Eadem Bona in Suam Possessionem apprehendisse, Breviq post Gnosum olim Albertum Zakrocki, initis cum olim Gnosa Agnete Gutkowski Gsi Alberti Gutkowski Moderni Actis Sorore Germana matrimonij votis, haecce Bona in Anno 1734to in Sui Possessionem occupasse, Gnosum vero Joannem Nicki ab eadem Possessione abrogasse, et Totalium Sortium ad Annum 1736tum Possessionem retinuisse, testanteq complanatione Certa Inter olim Gnosos Joannem Parentem et Franciscum Filium, ac Filias Nickie ab una; et eunem ott Gsum Albertum Zakrocki, ac Agnetem Gutkowski Conges suo et Gsi Alberti Gutkowski moderni Actis nne Parte ab altera

Feria 5ta

Feria 5ta post Fm Sancti Francisci Anno eoæ 1736to confecta
Eaæ Complanatione medietate sortium Bonor eorunæ Bojanowo
Goździe, Wuyty et Rechuyty ad Subsequendam Disjudicationem
Causæ cum medietate Inseminationum et Segetum, tam in Grano, qm
Manipulis et Cum aula totali, ac medietate subditorum ad hancce Sor
tem spectantium sibi Dimissa, huncce ott Gsum Joannem Nicki sese
contentasse, iam autem Circa alteram similem medietatem Sortis, tum
Inseminationum et segetum ac Subditorum, eosæ ott Gnosos Zakrockie
Conges In Posessione reliquisse, ~~taliterq hasce Sortes in medietate per~~
~~alim Gsum Joannem Nicki in Medietate vero per ott Gnosos Zakrockie~~
~~Conges in Posessione reliquisse~~, taliterq hasce Sortes, in medietate
per ott Gsum Joannem Nicki, in medietate vero ~~alter~~ per ott Gnosos
Zakrockie Conges virtute præassertæ Complanationis inter se dispartita
usq ad actum Traditionis ex Parte Gnosæ Justinæ de Ciecierskie Gnosi An
tonij Komorowski Contis in Summis; Prima Quingentorum Octuaginta
Tynphonæ, Altera Quinquaginta Florenæ Polonæ ex onere ott Gnosi Adami
Nicki Contracto super medietate per Gnosos Zakrockie Posessa in eisæ Bono
Bojanowo Feria Quinta Post Festa Solennia Paschæ Anno 1738vo
Officiose Subsecutæ Actis Castrenæ Plocensibus Feria 4ta in Crastino Fe
sti Sanctæ Mariæ Magdalenæ Anno eoæ oblatuatæ Posessas esse,
post quam Subsecutam Traditionem Gnosos Zakrockie per eanæ Tradi
tionem a Posessione Bonor Bojanowa remotos esse, iam vero olim Gsum
Joannem Nicki in sua Posessione medietatis Sortium horumce Bonor
remansisse, ex post vero Quasita Cessione in Rem sui super Prætactas
Summas Primam Quinquaginta Florenæ Polonæ, Alteram Quingentor
Octuaginta Tynphonæ, ac super Jus Traditorium, per eanæ Gsam Justi
nam de Ciecierskie Komorowska coram actis Castrenæ Plocenæ Feria
Secunda In Crastino Festi Visitationis Glorę V. Mariæ Anno 1741mo re
cognita, totalem Substantiam Sortium Niccyanar, Bonor Bojanowa
Goździe Wuyty et Rechuyty, huncce ott Gsum Joannem Nicki occupasse
et ad Fata sui Possedisse, post Cujus fata ott Gsum Franciscum Nicki
ejusæ ott Joannis Filium, Gnosor Francisci et Bartholomæi Nickich mo
dernor Citator et actt Parentem, deinde Gsam Magdalenam, de Swięci
ckie, ejusæ ott Gsi Francisci Nicki Contem Citt matrem cum suo secun
dario marito ott Gnoso Dominico Długokęcki, ac post eosæ Gnosos Fran
ciscum et Bartholomæum Nickie Filios, cum pdicta Gnosa Matre
sua ad modernum tempus hancce Posessionem totalium Sortium
Niccyanarum retinuisse; Hanceq Substantiam Niccyanam tam

Inter ott Gsos

Inter olim Gnosos Adamum Simonem et Joannem Nickie Fratres
Inter se Germanos, quondam Casimiri Filios Partium Inter se litigantium
avos, quam Inter Successores Eorum adusq effective necdum divisam esse, quo
circa Judm attentis supra explanatis deductionibus, Substantiam eanae ex
Trinis Capitibus, ott Gnosor Adami Simonis, et Joannis Nickich Fra
trum Inter se Germanor procedentem, per Caput ott Gsi Adami Nicki, Pri
mo in Personam ott Gsae Mariannae Nicka, ejusae ott Adami Filiae ott
Gnosi Josephi Gutkowski Contem, deinde In Personam Gsi Alberti Gutkow
ski ejusae ott Gnosae Mariannae Nicka Filium, per Caput vero olim Gsi Jo
annis Nicki in primis in Personam ott Gsi Francisci Nicki ejusae ott
Joannis Filij, deinde in Personam Gnosor Francisci et Bartholomaei
Nickich Spontaneor Citator et actt ejusae ott Gsi Francisci Nicki Filio
rum, jam autem per Caput olim Gsi Simonis Nicki sterilibus Fati de
cessi, Pari Proportione, in medietate pro re Gsi Alberti Gutkowski, in
altera vero medietate, pro Re Gsor Francisci et Bartholomaej Nickich
Jure naturae Cadentem. Totalem scilicet eanae Substantiam Niciya
nam per medium pro Re Gsi Alberti Gutkowski, per medium vero
pro Re Gnosor Francisci et Bartholomaei Nickich ex dividenae et
quo ad Portionem in Summis, Prima Quinquaginta Florenae Polonae
Altera Quingentorum Octuaginta Tynphonum ex onere olim Gsi Adami Nicki
contracto pro Re Gnosae Justinae de Ciecierskie Komorowska Traditam
per Cessionem ad olim Gsum Franciscum Nicki, cum Possessione Traditorea
ac per consequens ad Gnosos Franciscum et Bartholomaeum Nickie deven
tam, per Gsum Albertum Gutkowski qua Successorem olim Gsi Adami Ni
cki eximendam Judicium determinat, et easae Summas Primam Quin
quaginta Florenae polonae pro expeditione viduali in Vim Currus et Equo
rum olim Gnosae Mariannae Babecka Primi olim Gsi Lucae Ciecierski se
cundi expost Nuptus toties dicti ott Gsi Adami Nicki Conti Viduae
Alteram Quingentorum Octuaginta Tynae pro derelictis post olim Gsum Lu
cam Ciecierski Rebus mobilibus, per olim Gsum Adamum Nicki initis cum
praedicta Gsa de Babeckie Ciecierska matrimonij votis perceptis Gsae Jus
tinae de Ciecierskie Komorowska Decreto Terri Zawskrzenae Feria 2da post
Fm S. Lucae Evangelistae Anno 1737mo in Szrzinsko inter eanae Gsam
de Babeckie Nicka et Gnosos Joannem Nicki, ac Albertum Zakrocki plus
adjudicatas, tum et Marcas Novem ex Luitis Paenis ex Luitis Paenis
eoae Decro adjudicatis provenientes in exemptionem Sortis Traditae
ex vi Juris Cessi Gnosos Franciscum et Bartholomaeum Nickie Concern

Eisdem

eisdem Gnosis Nickim à Gso Gutkowski Inferiori loco Solvendas de-
clarat. Suspensaq tantis per peragenda ex divisione, Quo spectat
Summam Centum Florenorum polonorum Dispositione testamentaria olim
Gsae Mariannae de Stawiskie Primi olim Gsi Casimiri Nicki, Secundo
expost Nuptus ott Gsi Alberti Krzywkowski Contem In Bojanowo Die
Ova 7bris Anno 1719no Confecta ex Summa Quadringentorum
Florenorum Polonorum per eunae ott Gsum Casimirum Nicki Maritum suum sup
Bonis Bojanowo sibi Inscripta olim Gnoso Adamo Nicki Filio suo
pro Conservatione ejusae Matris regratificando curam Filialem Le-
gatam per Gsum Gutkowski ex eaae Substantia sibi solvi pretensam, Judi
attenta Manifestatione per olim Gsum Joannem Nicki coram actis
Mlavenae vigore Laudi Plus Plocenae Feria Quarta in Vigilia Festi
Sacratissimi Corporis Xsti Domini Anno 1733tio de Insubsisten-
tia ejusae Testamenti facta, Illegalitateq hoc in Puncto ejusae Testa-
menti Jus naturae ledentis restricto quo ad hoc Punctum tantum eoae
Testamento non posse Gsum Gutkowski hancce Summam Legatam pro re
sui pretendere arbitratur. quinimo totalem Inscriptionem eanae Provi-
lem aequaliter Partibus juxta Jus naturae nempe Gnoso Gutkowski in
medietate, in altera vero medietate Gnosis Nickim Cedendam applicat
Quovero attinet, Summam Ducentorum Tynphonae per ott Gsum Rocha
Charzynski ab ott Gso Simone Nicki ad Scriptum manuale in Grad
nowo Die 5ta Martij 1734to Anno Contract, testanteq Cessione per
olim Gsum Franciscum Nicki modernorum Cittor Parentem in Personam
Gnosi Joannis Zgliczynski coram actis Castrensibus Plocenae Feria Secunda
post Dcam Cantate Anno 1745to Recognita, per eunae ott Gsum Franci-
scum Nicki cum Provisionibus ab eaae Summa provenientibus receptam
per Gsum Gutkowski in medietate, à Gnosis Nickie cum Provisionibus sibi ad
exolvendum Pretensam. Judm quoniam ott Gsus Franciscus Nicki Circa Di-
cretum Compromissoriale in Fundo Bonor Liberadz Inter se et Gsam Rosa-
liam Nicka Sororem suam Germanam Gsi Pauli Bogurski Contem Feria
Secunda ante Fm Transfigurationis Christi Domini Anno 1744to pro
actis Castrenae Plocenae Feria 4ta post Fm Sancti Thomae Apostoli Anno eoae
oblatu atto hancce Summam Ducentorum Tynphonae à Gnoso Charzynski
Rehabendam in Pacificationem Taxae Capitis olim Gso Mathiae Boja-
nowski per olim Gsum Simonem Nicki interrempti in se assumptam
scepit, hancceq taxam Capitis Successoribus ejusae olim Gsi Mathiae Bo-
janowski exolvit, proinde Judm et hancce Summam non posse Gsum Gu-
tkowski pretendere sententiat, et ab onere Pacificationis ejusae Taxae

per rationem

per Rationem tam Perepte recensita Summa per ott Dum Franciscum Nicki, quam Laificata ex Bonis Bojanowo Dotis Dnæ Bogurska ejusdem olim Dni Francisci Nicki Sororis Germanæ Summa post olim Dum Simonem Nicki Derelicta supra expresso Decreto Compromissoriali eiusdem Dnæ Bogurska applicata, Eunes Dum Albertum Jutkowski Judicium Liberum pronunciat, Siquidem vero ex Inquisitionibus Patetice Deducitur Honestum Thomiolendinatorem Summam Quandam fuit Dnus Jutkowski Obiicit Duentonum Tymphos ab olim Dno Adamo Nicki contraxisse, et Stante vita ejusdem olim Dni Adami Nicki non exoloisse in qua Summa olim Dum Franciscum Nicki Parentem modernor Citatorum Equos binos. Pili viterate abeosdem Vendinatore dicto Thom post Data olim Dni Adami Nicki ei Tutorie recepisse, et usui suo applicasse, hocce Debitum Dno Jutkowski necdum Laificatum esse Quo circa Judicium Dm Laificationem ejusdem Debiti super Summam Centum Tymphi cum Provisione ad altenum tantum accrota a Dnis Nickis pro Rebus Jutkowski provenire Judicat. Quantum Interest Summam Trecentor Quinquaginta Tymphi contractu obligatorio, Inter olim Dnos Joannem Nicki et Cathanam Zybultowska Jnvicem Conges etquies consortem in ascá tam Marti, quam Dnosi Joannis Jutkowski Patris sui avunculari abuna, et Dnos Adamum Nicki et Annam Babicka Consanguineis ab altera in Laudtowo Die 27 Junij Aõ 1720mo Jnita, manibus Contrahentium, assistentis et amicor Subscripto per eundem ott Dum Joannem Nicki et Consortem ejus super Portione sua Sortiam Bonor Bojanowo Godzie et Wuyty Dno Adamo Nicki Fratri suo Germano Jmi Possessionem obligatoriam Dimissa, modo Obligatorio eidem ott Dnosi Adami Nicki Jnscriptam. Licetquis Dns Nicky Citati Manifestationem per ott Dum Joannem Nicki avum suum coram acta Mansionibus Vigore Laudi Pthis Florensis Fena Quarta in Vigilia Festi Sacratissimi Corporis Xsti Domini Anno 1733tio conq Dum Simonem Nicki et Successores ott Dni Adami Nicki ratione stimulationis sui ad Subscriptionem Passerti Contractus Obligatorij, ac de nullitate ejusdem factam reponunt, et ex re illata ejusdem Jnfectationem premissum Contractum ex nullo dato subsecutum infirmant, Cassationemq ejusdem concludunt, Jam vero Dnus Jutkowski actor pretantum eandem Summam Trecentorum Quinquaginta Tymphorum circa Jnitum premissum Obligatorium Contractum, venim et post Subsecutum eundem Contractum Nicki mano Centum Quinquaginta Tymphi verbaliter absq documento Jnfiduciam Fraterna ad Complementum Summe Trecentor Tymphorum per eundem Dnum ott Dnum Nicki Avum suum ott Dno Joanni Nicki Aoo Citator Jn Obligationis Portionis ejusdem Substantia Bonor Bojanowa Godzie Wuyty et Rechuyty Persolutam esse affirmat, et ex habita a Parente suo premissa

Jmago

Gnaro notitia comprobationem Realitatis Summae, tam in Contra
chi expressa Quam in pósA Verbaliter Peroluta Senatoriam Judicialit
offert, Jdm penetratio supra expositis Partium illationibus, siquidem Ma
nifestatio supra exarata post initum Contractum Obligationum in Anno
Praeteritis, atpost subsecuta fata Stis Adami Nicki persolventis sta
te Tutoria sup successoria ejus intercepit, jamvero evicta Summa
sine documento persolvi illata ex narrativa Traditione inseparia esse v
detur, Proinde Circa Documentum, nonnisi Super realitatem pers
lute Summae Trecentorum Quinquaginta Symphs Contracta Obligati
nis Inscripta, Jdm Albertum Sutkowski ad Comprobationem Jur
ratoriam admissibilem adinvenit, et adstitit eiso Mtis ad Pronuncian
dam Juramenti Rotham idq in instanti, Praestitit Jos Stus Albertus
Sutkowski hoc Juramentum super realitatem summae Staetae Trecen
torum Quinquaginta Symphon Jn. fauè Judicij sui et attendentia Par
tis, quo attento Juramento Judicium summam sanae Liquidam esse
agnovit, Justeq Competere pro re quae Sutkowski a Gnosis Nicki de
terminat, Quo autem attinet Inventaria et Res mobiles olim Stis
anno Nicki Propriae, per olim Gnosos Albertum Sakrocki et Sy
tem De Sutkowskie Conges Stis Sutkowski Actoris Socerum et Soro
circa deoccupationem Sortium Bonor Bojanowo stante mi
rennitate Actoris in Anno 1734to, fuit Jos Stus Joannes Nicki
Avus Gnor Nickich Citatorum et ait obticatis intercepta Deum Con
sorali Officij Castren Ploscen in Bonis Bojanowo Gozdzie Jeni
Idem post Jm S. Lucae Evangelistae Anno 1736 vo intercesso ob Jdm
Joannem Nicki ac alios ab una, et ob Gnosos Albertum Sakrocki
Agnetem De Sutkowskie Conges Parte ab altera Citatis, actis Castren
censibus Jenia Stis post Jm Sancti Andreae Apostoli Anno eos
tuato, super valorem praemissar rerum mobilium et Inventarior per
fatum olim Jdm Joannem Nicki Comprobare in Cadentia sequen
Judicium Officij Castren Ploscen prjncipaliter nontamen comprobatar
ad huc indecise pendentes, quorum Resumptionem siquis Stis Nicki
ad praesens pro re sui subsequendam ostendunt, Reproducti q Regest
tam per olim Jdm Joannem Nicki dum suum Conscripto in Form
Condescensionis Anni 1736 vi reproducto manuq vice Capitanei Ca
Ploscen Judicis ejusdem Condescensionis adnotato quam alio Regestro
eodem Auriali per Jdm Franciscum Nicki nunc agentem Fratrem
nato majorem Rescripto, in Parte molificato realitatem intercepta
lenum et valorem eorum Jos Stus Franciscus Nicki Juramento comproba

Ostert

Effert, Laudica admissis coram Dño Nicki adinvento statuit, Qualenus Comparebit
ca Rotha, prout ipsi et cæteris Patri pro Rebus per dd Grave Lakrocke ab Dño
Joanni Nicki circa deoccupationem Bonor acceptis in Regestro pervenus, Dñus
Nicki prædicto specificatis Summa Ducentorum Quinquaginta ex Florenos pro
sonum Viginti Colonj juxta taxam Regni in eodem Regestro Locatam Satisfa
ad Bonificandos debetis, et adhibitis Mihi Ad pnuncianda Juramenti Rotham
id q Instanti, Tandem quoniam Dño Dño Francisco Nicki pro quadam
repentina egritudine ad hocce Juramentum non accedit, ulteriorem q attenta
dentiam Causæ Dñj ob eandem egritudinem per se nonposse Insert, et ex
de Limitationem ulterioris disjudicationis causæ Dñj efflagitat, Lauda
ca Judex obstante eadem egritudine Dñi Francisci Nicki ulteriorem Tractum Cau
se Dñj attentare nonvalentis Terminum Dñj Condescensionis ad Jem=
pus Captatum post Renovalescentiam Nicki per avisationem Partibus
designandam limitat Effort eq prorogat, Conservando Partibus eisq utriq
Terminum ex eadem Avisatione incidentem coram suo Judicio aut alio quo
vis Mo Judice Collegij sui Comparendi Decem Dierum D Rigore.

Joannes Rumowski Subjudex Terræ Pltus Rovcen

Eid

Tandem ex Limitatione Feria Etia post Dñi Sanctorum Petri et Pauli
Apostolorum prox scilicet die 5ta Julij Anno Domini 1777mo Judicium
hocce avisatis Partibus, determinatoq die hodierni p hanc ex avisatio
nem Condnis suis Termino ad Bona Pokrz dicta Rojanowo Godzie Com
descendendo Jurisdictione sua Jurisdictione In presentia Prosonum ac Nobilium
Valentini Strzeszewski Pauli Lakorzewski Antonij Rojanowski aliorum
Plurimor Nobilium ad actum presentem Congregationum, Cum Mihi Dñi
Gnali Leopoldi Pauli Borowicz de Borzewo Cmethonum authentici et Jurati Actu
prosequi acclamare et eo adstante Partes ad Comparendum suo coram Judicio
eidem Mihi acclamare Injunxit, ad Cujus acclamationem Partes Dñi Albertus
Gutkowski actor et Dñi pnter: Jnsi Franciscus et Bartholomæus Nicki
Fratres Juniores Germani Dñi et alii per Dñm Franciscum Nicki suum A
tum suum pnter: Successores ab Dño Agnatis De Gutkowskie, ab Dño Alberto
Lakrocki Comite Dñi per Dñm. Albertum Gutkowski. Coram Judicio suo Co
Descensorialiter Comparuerunt, et secum controvertentur, Quarum Partium
Controversijs Productis exauditis Quoniam Dñus Franciscus Nicki, tam ex
per valorem Renum Mobilium ab Dño Joanne Nicki per ab Dño Lakrock
Congesa Circa Deoccupationem Bonor Rojanowo in Ao 1734to accepta

In Antenijs

in Anteriori Condescensione Termino ex quo presens limitatus Termi
sibi comprobare injunctum, quam super Pretensione ex Fundo p
stante Possessione sua et olim Parentis sui emicantes Registro p
et Subscripto Judicij sui porrecto specificatas per Dnum Sutkowski
mediatem substantiæ ejusdem accidentem sibi Bonificare pretensas, Simo
taneam comprobationem offert et se ad eam admittendo exposuit, Decre
Judicium moderato eodem Registro pretensionum Fundi, ad presens per Dnum
Nicki Lorneto et Circa Indagationem Subditor Fundi ptem ad prosecutionem
utriusq Partium molificato, in Agnitis q per moderamen Judicij sum
mis, per Tabellam ex eodem Registro Judicialiter descriptam, Partibus m
Ptis exemplaribus Traditam clarificato admissibilem Dnum Franciscum
Nicki ad comprobationem Juratoriam, tam super valorem Bonum
Avi sui ad Summam Ducentor Quinquaginta Sex Florenor grosz viginti
Polonz per eundem Dnum Nicki Taxatorum, quam super summam octingen
torum Nonaginta Sex Florenor grossor viginti octo Polonz, p pretensionibus
Fundi ex medietate Substantiæ Bonor Rzejanowa ad presens Dno Sutkowski
agnitæ, ex registro reproducto moderamineq Judicij sui emicantem, prout
ipsi et ejus Fratri, Juste à Dno Sutkowski ad persolvenda debetur Judicium
advenit, et additur Nicki ad pronunciandam Juramenti Rotham, tandem
Jurante se eius Dno Francisco Nicki indultum per Dnum Sutkowski hoc
Juramentum, post quod Indultum Judicium Summis eorum Primam Du
centor Quinquaginta Sex Florenor grossi Viginti Polonz, Alteram Octin
gentorum Nonaginta Sex Florenor grossor viginti octo Polonz pro reali
bus agnovit, et pro Re Bonum Nickich, à Dnoso Alberto Sutkowski
provenire Judicat, Salva repetitione Summæ Ducentorum Quinquagin
ta Sex Florenor grossor Viginti Polonz, apud Successores Olim Dni Alberti Za
krocki ejus Dno Sutkowski reservata. Quibus peractis Judicium resolven
do suspensionem per Decretum Prædem in Anteriori Termino Datum
ad exdivisionem Sortium Bonor Bojanowo "Sordzie" cum Rechuty et Rechuty ob
Gnosor Adami, Simonis, et Joannis Nicki et partium inter se agentium avor
hereditariarum, in Medietate Dni Alberti Sutkowski ni altera vero Par
medietate Dni Francisci et Bartholomæi Nickich Decim ptem superius
agnitar accepit, Et Reliquias Dni Nicay Dnos Thomam et Petrum Bojarski
vocatos ob Laborosi Mathiæ Liberæ Personæ Filios ad subditatum
Fundi ptem nonspectasse Intenerint, cum tamen ex Inquisitionibus tum
lenter Patet eundem Dnum Mathiam Stante Possessione Intuitu Bonis Boja
nowo Gnosor Alberti Krzywokowski, et Mariannæ de Skawiskie, Primi ob Fu
Casimiri Nicki secundi pretune Voti Juniores Conjuges, olim Gnosor Ado
mi Simonis et Joannis Nickich Victrici et Matris hic ad Bona Bojanowo

Advenisse.

advenisse, et cum Subdita fundi Pyeny Marianna Jentkowna sese nup-
sisse, subditatumq per connubium contraxisse, deinde cum altera Libera
muliere, ac post cum Tertia Jaskulonka vocitata ovillatoria Filia, ad extre-
mum cum Nobili Mystkowska Quadrinis connubijs eosq in fundo sese nup
sisse, [illegible] Deinde cum
ex Jaskulonka Thomam, ex Mystkowska Wen Petrum Subditos Filios in
fundo dictos commanentes pereasse, hicq in fundo Bonos Pyeny toto
tractu vitae suae cum Eisdem uxoribus, usq ad fata vitae sua commansisse,
haecq ex re cum suis Filijs et Filiabus Glebe anneatum esse, quocirca et
eosdem Thomam ac Petrum cum Liberis eorum, Judm ad exdividendas inter
Partes determinat, Profugos autem Dos Joannem Franciscum, ejusq ab Ma
thia Bojarski filios, ubi reperiri poterint, tum Mariannam Filiam Sub
ditae in Bonis Stwiązcino nuptam, necnon Mariannam olim Gregorij Sub-
diti fundi Pyeny Filiam, Subdito in Bonis Gradzanowo Ibęskie nuptam,
tumquoq Eorum Thomam, cum Dna Salomea ex Pauli Subditi fundi Pyeny
Filia nuptum recenter in Anno Pyeny cum filio Infante profugum, utrisq
Partibus vindicare ubi reperiri poterint, inter se Latiter exdividere Judm
praemittit, In ordine vero subsequenda Exdivisionis Decernit Quatenus
Partes eaedem seu Dus Albertus Jutkowski Principalis autor, uti abolim
Gnoso Adamo Nicki Fratre natu majori pie[illegible] perinde ac obcianem eli
endi Schedas mente Legis habentibus porrigat, Conscribat Jo Dus Albertus
Jutkowski Schedas Binas Subditorum tantummodo fundi praesentis in
fundo eodem sese reperibilium, et eadem Conscriptas "p se Subscriptas" Gnoso Nickim ad elien
dum porrexit, ex quibus Gnosi Nicey Schedam Primam sibi elegerunt,
In qua Subditi Laboriosi Thomas Bojarski cum uxore et Filia Fran
cisca, Item Gaspar ejusdem Thomae Filius, cum uxore et Infante, atq Thomas
olim Gregorij Filius, cum uxore Margaretha Gnosis Nickim Divisione Scha
dae cesserunt, Jam autem Dus Jutkowski Schedam Secundam, per Dnos Nicki
sibi Relictam suscepit, In qua Subditi Laboriosi Mathiae Filius olim
Pauli cum uxore et Binis filiabus, tum Petrus olim Mathiae Filius
cum uxore Tribus Filijs, et Duabus Filiabus eiusdem Dus Jutkowski hanc
Schedam cesserunt, Jamvero exdivisionem Aedificiorum arearum agrorum Fundo
rum et Pratorum siquidem Partes eaedem Judiciali moderationi subie
runt, Quocirca Judicium revisis eiusdem circa praesentiam Partium et Ve
rum Divisionem inter easdem Partes peregit, et eandem pro lucidiori Parti
um Informatione Polonico idiomate Inscribit hoc modo Scribiat mi
Schedas ad exdividendum conscribat, et Dnis Nickim ad eligendum uti a Dno Joanne Nicki Fratre natu Majori procedentibus.

Ory Imy Land

Imć Panami Woyciechem Gutkowski ziędney; a Franciszkiem y Bartło-
miejem Nickiemi, niegdy Franciszka Synami z Drugey Strony Części na Dobra-
Bojanowie Jeździach Wsytach. et Rechuytach zdabna y.Do tey Niczyzny
nazwanych przez połowę na Imć Pana Gutkowskiego, a przez połowę na
Imć Panow Nickich należących Sądownie na Kondescensyi w tychże Dobrach
agituiącey sie uczynioney. Co do Poddaństwa Zaraz w tychże Dobrach
znayduiącego się Schedami przez Imci Pana Gutkowskiego ułożonemi
Imć Panom Nickim do wybrania onychże, a po obraniu przez Imć Pa-
nów Nickich, y podpisaniu onychże Sądowi Kondescensowy a Innemu Po
danemi wyrażonego, Ponieważ Imć Panowie Nicey wybrali sobie Ich
do Pierwszey Poddaństwa, to iest w Chodzących wnią Tomasza Bojan
skiego z Żoną y Corką Franciszką, także Kacpra Syna Tegoż Tomasza
z Żoną y Dzieciątkiem przy Pierwiach, tudzież Tomasza Syna niegdy
Jrieli z Żoną Małgorzatą, a Łaci Imć Pan Gutkowski od Starszego Bra
ta Niegdy Imć Pana Adama Nickiego pochodzący wnik Schedy Ma
Daiący, zostawioną sobie przez Imć Panow Franciszka y Bartłomieja Nickich
Drugą Schedę to iest wchodzących wnią, Maika Syna Niegdy Pawła Zo
na, y Dwiema Corkami Małemi, także Piotra Syna niegdy Macieja z Żon
y Trzema Synami, y Dwie Corkami małemi dla siebie przyiął, przeto kż Po
dani według Tych Schedów Stronom Dzielącym się wieczonemi Czasy
należyć maią. Co się Zaś Dzieży Budynków y Siedlisków na Bojano
wie Jeździach zostaiących, temi Sędy tak Strony rozdziela, pierwsze Sie
sko nachylony Dworek stoi zacynaiące się od Drogi przez wieś Jadący, a
ciągnące się ku Południu, do Pol z Pola dotykaiących się tegoż Sie
dliska, między miedzami Imć Pana Marcina Bojanowskiego od wscho
du, a Imć Panów Jana y Macieja Bojanowskich od zachodu Słońca Ja
go wzdłuż Prętow Sześnaście, wszerz Prętow Trzynaście Łoki P. y pół
To siedlisko dostaie się Imć Panom Nickim z Dworkiem przez Oycza Ich
wianym, y z Karnikami na Tymże Siedlisku postanowionemi, w Studni z
natym Siedlisku będącey, wolne Branie wody Imć Panu Gutkowskiemu
ga się, Drugie siedlisko na przeciwko Pierwszemu, zacynaiące się od
że Drogi, przez wieś Jadący, Ciągnące się ku Południowi, także do Pol
z Pola Ciągnących się, między miedzami Imć Pana Jana Bojanowskiego
od wschodu, a Imć Pana Pawła Laknowskiego od Zachodu Słońca, Jest
go wzdłuż Prętow 10, Łoki Cztery y Pół, wszerz Prętow 14. naszym
szym przy iedney stronie iest wybudowana Chałupa Pracownikego Piotr
poddanego Działem Imćpanu Gutkowskiemu przypadłego, także Stodoła y

Chlew

Chlew tegoż Chłopa, a przy Drugey Stronie Stodoły Szopa y Staynia
Dworskie, to Jedy Siedlisko Całe Jak w sobie iest, dostaie się z Chatupą
Stodołą y Chlewem Chłopskim Jmć Panu Woyciechowi Gutkowskiemu wie-
cznemi Czasy, Względem zaś Budowy Dworskiey, to iest Stodoł Szopy
y Stayni, natymże Siedlisku będących, z tych, Stodoły o Dwoch Kle-
piskach, Drzech Szmorcach Stare, Reparacyi Potrzebuiące Szczytami
na wschod y Zachod stoiące, także Szopa przy teyże Stodole Trzema
Przęsłami, Dostaie się Jmć Panu Woyciechowi Gutkowskiemu, a zaś Ke
rzta Teyże Szopy, to iest Przęseł Dwa od Południa, także Stodota o Je
dnym Klepisku, Dwoch Szmorcach Szczytami na Południe y Pół
nock stoiąca, przy ktorey wzrąb Zaczęty Owczarni nowo y Staynia oso
bno stoiąca, Dostaie się Jmci Panom Nickim, które to Budynki na
tym Siedlisku Jmci Panom Nickim Przypadłe Ciż Jmci Panowie Niccy
w Roku, a naydaley w Dwoch Latach na Swoie Siedlisko przenieść
obowiązani zostaią, nie przeszkadzaiąc natym Siedlisku Jmci Panu
Gutkowskiemu iako Jego własnym, w tymże Roku ostrzegaiąc wol
ne wodzenie zboża, Jmci Panom Nickim do Jednego Szmorca w Stodo
le Działem Jmć Pu Gutkowskiemu Jmć Panowie Niccy przeszkadzać nie
maią, Siedliska zaś na wsi z ogrodami y Budynki Chłopskie, tak mię
dzy Stronami Południa leżące, naprzod Siedlisko naktorym mieszka
Jomek Stany z Synem Kacprem Jmć Panom Nickim Działem Przypadłe
ktore Siedlisko zaczyna się od Gdzie, czyli od Jarego naktorym ma Cha
łupę Maciek, Panu Gutkowskiemu Przypadły, a Ciągnie się do Błota, cy
li Olszyny prosto w Południe, do tey części należący, między mieszkami
Pana Antoniego Łozianowskiego od Południa, a Jmć Pana Antoniego Sie
miątkowskiego od Północy, iest go wzrost Prętow Cztery, takież ieden, wzdłuż
Prętow Dwanaście, toż Siedlisko z Chatupą Stodołą y Chlewami Pracowite
go Jomka dostaie się Jmć Panom Nickim, Także Jany Siedliska, naktorym
Chatupa w ktorey Żyd ma Mieszkać, czyli raczey część Jego Jarego z tą
Chatupą y Stodołką od Południa na tymże Jany stoiąca, zaczynaiąc od
Między Dzielącey Siedlisko woyzey Położone Chłopa Jomka y ogrod Pana
Siemiątkowskiego, zostawuiąc wyiazd Chłopu Jomkowi Jen Jany odrze
dzisko Południowy Ciągnąc się aż do Gruzdziow ma Należyć Pp Ni
ckim, a od Między Dzielącey Siedlisko Jomka y Ogrod Pana Antonia
Siemiątkowskiego z Zostawieniem wyiazdu Siedliska Jomkowego Się Po
łudniowi aż do Dybow, gdzie się Kończy Siedliska na południe Jomko
wi przypadłey a nadalsze lata Już w teyże Stodole Jmci Pu Gutkowskiemu

Jany

Jany Siedliska z Chałupą Chłopa Maćka Pana Jutkowskiego, y ze sto
dołka onegoż dostaiecie Jemuż Jmć Pu Jutkowskiemu, którego Jarego
Jest wszerz Prętt ieden, Łoki 3. y put, także przeciwko temuż Jaremu Ag
przy Stodole Maćkowey zaczynaiący się od Jegoż Jarego, Ciągnący się
do Olszyny, którego cżść wszerz Prętow Trzy, Łoki 3, wzdłuż Prętow 12,
Łoki Cztery, y ten dostaiecie Jemuż Jmć Pu Jutkowskiemu, Także Dru
gi ogrod przeciwko Jemuż Jaremu od Jegoż Jarego zaczynaiący się a
ciągnący do Olszyny, między Miedzami Jmć Panow Maurzja y Jana Boja
nowskich od Południa, a JPa Adama Siemiątkowskiego od Północy
maiący w sobie wszerz Prętow Dwa, y ten Dostaiecie Jmć Panu P
kowskiemu, Swidz Sawsią Sadzawka przeciwko Jeyzi Swidzi, oraz Ide
stki Inne Grunta w Polach Sudnesz Łąki na Bojanowie Joż Dziach
Wąstach y Rechuytach, w Potwie do Jmci Pa Jutkowskiego, a w ko
wney także Drugą Potwie Do Jmć Panow Nickich należyć maią Qua
quidē Divisionem Inter Partes Peractam p eas Partes ad Contentas
tenendam, et in omni Puncto inviolabiliter observandam, perpetuoq Pti
serviendam Judex Sententiat, Divizoriaq Cuj Parti Servientia, ex
nunc in Possessionem Partibus Tradit, et p Milites ad presentiam J
Judicij Sui et Nobilium Adstantium, tam Jmć Jutkowski, Quam
Jmć Niccy in Divizoria Sui Intromissi sunt, Postquae Peracta Licet D
Niccy in medietate Substantiæ, ad presens Jmć Jutkowski Cessæ, non
Integras Inseminationes In Ante extapse Inferunt, eandeq ex Diversor
ejusq Jmć Jutkowski Inseminationes p se Satas, ad Colligendas libi Co
cedendas exposcunt, cumtamen ex Traditionibus, una Pro Pte Jmć
de Cieciérskie Kowalewska Trā 4ta in Crastino Festi S. Mariæ M
gdalenæ Aº 1738 do altera p Pte Succor, ott Jmć Matthiæ Bojano
wski Interepti Sabbo pt Diem Jubilate Aº 1740mo utriq sub
hio actibus Sput exarant Coram actis Crenz Ploceni oblatuati, m
seminationes in eas medietate Sortis extapse exarantur Jmć Quoq
kroccy circa exitum è Possessione Bonor Bojanowa Tempore Ver
ut Primaria Testatq Traditio, aliquas Segetes vernales ad P
seminandum reliquisse Indigitat, Eas Inseminationes etiam p
Regestrum Pretensionum per Nickichposita in quas Pte p
Jmć Jutkowski Jmćis Nickim sunt Bonificatæ, jam vero Subi
tor Inseminationes sat Sufficienter Jmć Jutkowski Jmć Nickim
bonificavit. Quocirca Judex non posse Jmćis Nickie pretendere Co
Ex Klonych Jmci Pan Jutkowski od wschodu słońca y południa, a Jmci Panowie N
cy od Zachodu y Północy Dzielnice swoie w każdym miejscu posiadać Jmć
Dworu

Collectionem Inseminationum ex Divisorio Substantiæ Gśo Gut
kowski cśò arbitrat, Quinimo eadem Inseminationes Gśo Gutkow
ski ex Sui Divisorio Judm. præsummittit colligere. Jam autèm Subditi in
Agris per se aduc. Inseminationes suas anno quem colligere permittun
tur et Nonnisi post Collectionem Segetum Libera Distributio per Deti=
minos Agrorum ex Divisorijs propter suos Subditos ad Placitum relin
quitur. Quo spectat calculum ex ea Substantia pro Re Gśi Gutkowski
à Gnosis Nickie Pretensum, Licet quoad Gśus Gutkowski hucusque Calcu
lum, à Patre olim Gśi Adami Nicki Avi sui, nempe ab Anno 1731mo
tam ex Portione Substantiæ, ejusdem olim Gśi Adami Nicki, quam ex media
tate Portionis post olim Suum Simonem Nicki sterliter decessum Jure
re naturæ in se cadentibus ac etiam ex portione olim Gśi Joannis Ni
cki uti Contractu Obligatorio Anni 1720mi in Personam olim Gśi Adami
Nicki avi sui per eundem olim Suum Joannem Nicki Invadiata per Gśos Ni
ckie modernos Cittos sibi præbendum concludit, cum tamen post Fata
Ejusdem olim Gśi Adami Nicki, Imprimis olim Gśus Simon Nicki, deinde
Gśi Lakwecy Conges Socer et Sowr Gśi Gutkowski Possessioni hominem
Bonor ad Annum 1736tum insteterant, nonnisiq ab eodem Anno 1736to
Loco solusmet olim Gśus Joannes Nicki totalium Sortium hominem
Bonor Possessionem occupaverat, calculatio à Gśis Nickie pro Gśi
Gutkowski spectare deberetur, attenta tamen Possessione antelationis
olim Gśi Adami Nicki post Fata Matris suæ totalem Substantiam
eandem Annis Duodecem Possidentis et licet etiam præcedente Contractu
Obligatorio, ab olim Gśo Joanne Nicki Fratre suo habito, tamen per Ma
nifestationem licet intempestivam, prout supra expressum est, vicia
nunc primum resoluto, denunciato tempore Duodecem Annor in Boni
ficationem provsu Substantiæ ejusdem olim Gśi Adami Nicki, nonnisi
per Annis Viginti Septem, ad præbendum Calculum ex medietate tan
tummodo substantiæ adpresens Gśo Gutkowski Cessa Gnosis Nickie
Judicium Stringit. Gśo autem Gutkowski loco prætensi ex Portione Sub=
stantiæ olim Gśi Joannis Nicki in Summa Trecentorum Quinquaginta Flo
renos Obligata Calculi Provisionem ab eadem Summa in Obligationem
exposita, ad altenum Tantum Summa à Gnosis Nickie competere de bere
arbitratur, et cum Idem Gnosi Niccy Nulla Regestra Proventuum per
se Scripta habere infenunt, proinde Judicium juxta Dimensurationem et
obnumerationem agrorum et Cationum aulicalium ad eandem eor
tem spectantium ad excipiendum Calculum ex moderamine Judiciali
accedit hoc modo. Quoniam in eadem Sorte totali Nicyana præter agros
Subditales 8tt Prata Quorum Numerus Perticas semiocto cubitos in se
Insup Quoniam ex antiquo in hacce Sorte apes in alveariibus extra se Inquilinibus
producunt, proinde Judex truncos apium ex Apiario Gśi Nickich Tempore vernali
primo inventi per eosdem Gśos Nickie per Gśi Gutkowski extradendos Jubet cum præmij contra
centionis Decem Flen in prima pœ contraventionis Judicio Imp. applicandis. Continentium
ctus cadentia in hoc Gardibus.

Cubitos in se continens ad unum stadium computatur Trecentos Trigin-
ta Tres Perticas, cubitos Tres et Medium cubitum continetur et eum
Numerum agrorum Tres Subditi ad praesens possident, aulicalium autem ag-
Perticarum Tria Centena, Septuaginta Sex Pratorum Perticae Sexaginta Qu-
tuor ad unum Stadium numerando in eisdem Bonis reperiuntur. Quo-
ad medietatem Divisorij Gsi Gutkowski, tam Pratorum quam agrorum
ticarum Duocentena Viginti Cessit ex his pro Campo magoreo Tert-
Parte detruncata, ex Binis autem Portionibus scilicet ex Perti-
Centum Quinquaginta octo p Grossos Sex in vim Proventus Quod A-
nis numerando efficiet Annualis Proventus Quota Triginta unius
Florenorum grossorum octo Polonorum ex Subditalibus autem Fundis, et Labore e-
siquidem ex Inquisitionibus Eductis patet Stante Possessione olim Gsorum
Adami et Francisci Nickich, nonnullis temporibus Tres Subditos La-
bores Dierum Dominis exercuisse et in Possessione agrorum Subditali-
um extasse, nonnullis autem temporibus, per Divagationem unius
subditi, tantummodo Binos Subditos, cum suis uxoribus Labores Die-
Praestasse, proinde Judicium pro Laboribus tantummodo unius Subditi p-
quavis Die tam Rusticali quam Mulieris tribus Diebus in Hebdom-
da expeditis per Grossos sex Polonorum numerando Proventum ab eodem uno Sub-
to, p uno quolibet Anno ad Quotam Sexaginta Florenorum polonorum reducit, hoc m-
do. Proventus Annualis tam ex agris curialibus, quam à Cmetho-
ad Summam Nonaginta unius florenorum grossorum octo Polonorum pro Gsi Gutkowski
pvenire agnoscit, et hanc Summam p Annis Viginti Septem annualim
putando ad Summam in unum Junctam Duorum Millium Quadringen-
rum Septuaginta Quinque florenorum grossorum Viginti Sex polonorum computatam p-
cit, Siquidem autem Gsis Nickim Summa Prima Quingentorum Quinquagin-
Tyrum Altera Quinquaginta Florenorum polonorum cum Luitis Poenis ex dep-
tato onere Gsae de Ciecierskie Komorowska, Quaesitique Cessi Juris traditorij
sup Portione Substantiae olim Gsi Adami Nicki ad praesens Gso Gutkowski
cessae Deiro praesens Sunt agnitae, quaequidem utraque Summa cum Luitis sum-
mam in unum Junctam Septingentorum Nonaginta Novem florenorum grossorum
Duorum efficiunt, à qua in unum juncta Summa Provisionis Annualis p
Dragintha Florenos Polonicales Quotannis pro Re Gnosorum Nickich proveni-
debeat, ex Contributione autem Capitali nunc primum ante Annos Bino-
in Regno sublata, pro qualibet Ratha ex totali Substantiae per Florenos Novem Gros-
octo Binis vicibus de Anno ~~ex totali hanc Sorte~~ Spectanti Pacifica-
sed ex aula nonnisi in Quota Sex Florenorum grossorum Septem, Solidi un-
us Polonorum in Residuo vero per Subditos persoluta medietas ad Bo-
ficationem, nempe p qualibet Ratha per Florenos Tres grossos Tres et Sol-
Duos dupliciter in quolibet Anno ad Annum 1765to a Gso Gutkowski pro Gso
Nickich ad Bonificandum pvenit, tumquoque pro Decima Florenis Tribus Gros-

Decem

Decem ex Totali Substantia Quotannis persoluta Similiter medietas nempe
Quota Floreni unius Grossor Viginti ab eos Dño Gutkowski Gsis Nickim
ad Bonificandum debetur; Jumalis autem Contributio Lege Novella Cauta et Ca
pitalis Iterato post Confederationem persoluta in Regestrum Pretensionum Jam
Subintravit, et ad Bonificandum cum alijs Summis Gsis Nickim est Injuncta, Qua ex Re
Judicium Gtactis Summis in vim Provisionis et p Decima p Annis Viginti Septem Soli-
dem Scilicet, prout et Calculatio, jam vero p Contributione Capitali p Annis Viginti
Quinque ad Sublationem ejusdem, Summam in unum Junctam Mille Duecentor Octuagin
ta unius Florenj grossor Trium Solidi unius Pol p re Gsor Nickich à Dño Gutkowski ad
Bonificandum pvenire Determinat, Reputando Itaq Summas omnes tam Gsis Ni
ckim à Dño Gutkowski, Quam eius Dño Gutkowski à Gsis Nickie Decro Quen Superius agnitas.
Etquia Gsi Gutkowski Summas, Primam ex Contractu Obligatorio ab olim Dño Joanne
Nicki debitam Trecentor Quinquaginta Jynj cum provisione ad Altenum tantum acre
tam incurrens originalem cum Provisionali computando, ad Summam Octingentor
octuaginta Sex Florenj grossj Viginti Polonj Reductam alteram à Molendinato-
re, Dicto Thorn p Parentem Gsor Nickich receptam Centum Jynj cum Provisione ad
Altenum Tantum incurrentem Ducentos Quinquaginta tres florenos, grossos decem
pols efficiens, Tertiam ex Calculo emanatam Duor Millium Quadringentor Septua
ginta Quinque Florenj grossj Viginti Sex polonicali, Omnes eas Summas Gutkowscia
nas in unum junctas et ad Summam Trium Millium Sexcentor Quindecem florenj
grossor Viginti Sex Pol Judm reduxit. Jam autem Gsor Nickich Summas, Pri-
mam ex Ciecierscianis Summis cum Quitis in unum Junctam Septingentor
Nonaginta Novem Florenj, grossor Duor pol, Alteram p Rebus mobilibus per Gsos
Lakrockie occupatis Ducentor Quinquaginta Sex Florenj grossj Viginti pol Ter
tiam p pretensionibus Fundi Regestro p ductis Octingentor Nonaginta Sex Florenj
grossor Viginti Pol Quartam ex Provisionibus Contributionibus Capitalibus et De
cimis Coagulatam, Mille Ducentorum Octuaginta uniusj Florenj grossor Trium So
lidi uniusj Polonicalis, has omnes Niccyanas Summas in unum jungendo ad Sum
mam Trium Millium Ducentor Triginta trium Flor grossor Viginti trium solidi unius Pol
Judm computat; Siquidem vero Gsi Nicki reproducto Scripto Manuali pol Dñi Joannis Bojanowski in Rep
ob Joannis Nicki deri sui in Bojanowo die 18tia Januarij Ao 1737mo Dato quo Jos J. Bojanowski Jn
Summa Duor Aureor hungaricalis, quemlibet Quatuordecem Jynj numerando in Bonis Bojanowo
Jazdrie Duos Sulcos agrj in binis locis ejusdem Dño Joanni Nicki Obligavit, Quod quidem Scriptum
olim Gsius Albertus Lakrocki Circa Occupationem Sortis Niccyanas ad Se accepit, et post exitum
De Possessione Sortis dcti Niccyanas Sulcos omisso Scripto Obligatos p se retinuit, Deinde Gsi Alber
ti Gutkowski moderni Actoris Possessioni porrexit, et Scriptum hocce Tradidit, Jpsq Gsis Gutkowski
Eosq Sulcos ibidem in Possessione retinuit, nunc priusquam ante Annos Binos Levatis Duabus
Aureis hungaricalibus in exemptionem pvenientibus à Dño Bojanowski Sulcor horce haerede
eosdem hujusce haredi dimisit, aut Scriptum Subalternum inter hunce Bojanowski et Gutkowski
subsecutum edidisset, hoc itaq reproducto Scripto Gsi Nicky Sulcos Protactos avo suo
Obligatos probant, et ex Re indebite Possessionis eor per Gsos ob Lakrocki et Gutkowski
Calculum ex eisdem à Dño Gutkowski Gtandum sibi exposcunt, Quo circa Judm di mem
suratis eisdem Sulcis perticas Septemdecem ad unum Stadium in se continens Tertia
Pte p Campo magoreo detruncata, ex quovis Sulco unius Stadij Perticam continenti
grossos Sex Annualis pventus computando Summam in Vim Calculi Sexaginta Duor
Florenj grossj Trium pols similiter p Annis 27tem à Dño Gutkowski p re Gsor Nickich pvenire
Declarat, tum et Summa Duor aureor hung originaliter pol Dñi Joannem Nicki avum Ctor in

Obligationem

Qui Gsus Burgrabius Inpetrandus Captato Tempore previa avisatione Partium tempestive Condescensurus ex Borra totali ad Bona Bojanowo Wuyty spectanti relicta portione ad Sortem Myśleńszczyzna Gnosor Nickich ad proportionem agrorum in Bonis Woyty sese extendentium, restantem Portionem Borre ad Sortem Niccyanam Spectantem in Bina aequalia Divisoria exdividet, unamq medietatem Gso Gutkowski, Alteram Gnoso Nicki applicabit, Truncos excisar Arbor Obnumerabit, proportionatamque Bonificationem Gnoso Gutkowski, pvio etiam si Opus fuerit, à Quo Competierit excipiendo Juramento adinveniet, Satisfactionem omnimodam Cuj debebitur /: cum annectendo rigore :/ assignabit, Cujus Decisioni Partes utreq Sub rigore Poenae Banitionis eodem In Termino Condnis super Contraveniente extendendo parere debebunt et tenebunt, nihilominus ante Subsequendam ejusdem Borre Exdivisionem ab excisione in eadem arbor Partes utreque abstineat Decreti Praesens Vigore.

Joannes Gumowski Subjudex Terris Pltus Plocens

Offm pseno Crenq Capitl Plocens ad Oblatum nem G. Alberti Gutkowski Decrum Condle infrascrum in Bonis inferius nominanq inter Partes inferius explananq per Judm Trre Plocens Subjudicatus prolatl ac Manu Ejusq Subjudicatus subscrum reproducenq ad acticanq actisque pseng ingrossanq suscepit in Tenore sequenq /Inseratur/ Originale Ejusq Decri Cir ea Acta relicta.

In Cro Plocens Tra Secunda postridie Festi Exaltationis Sanctae Crucis scilicet die 15ta Mensis 7bris Ao Dni 1777mo

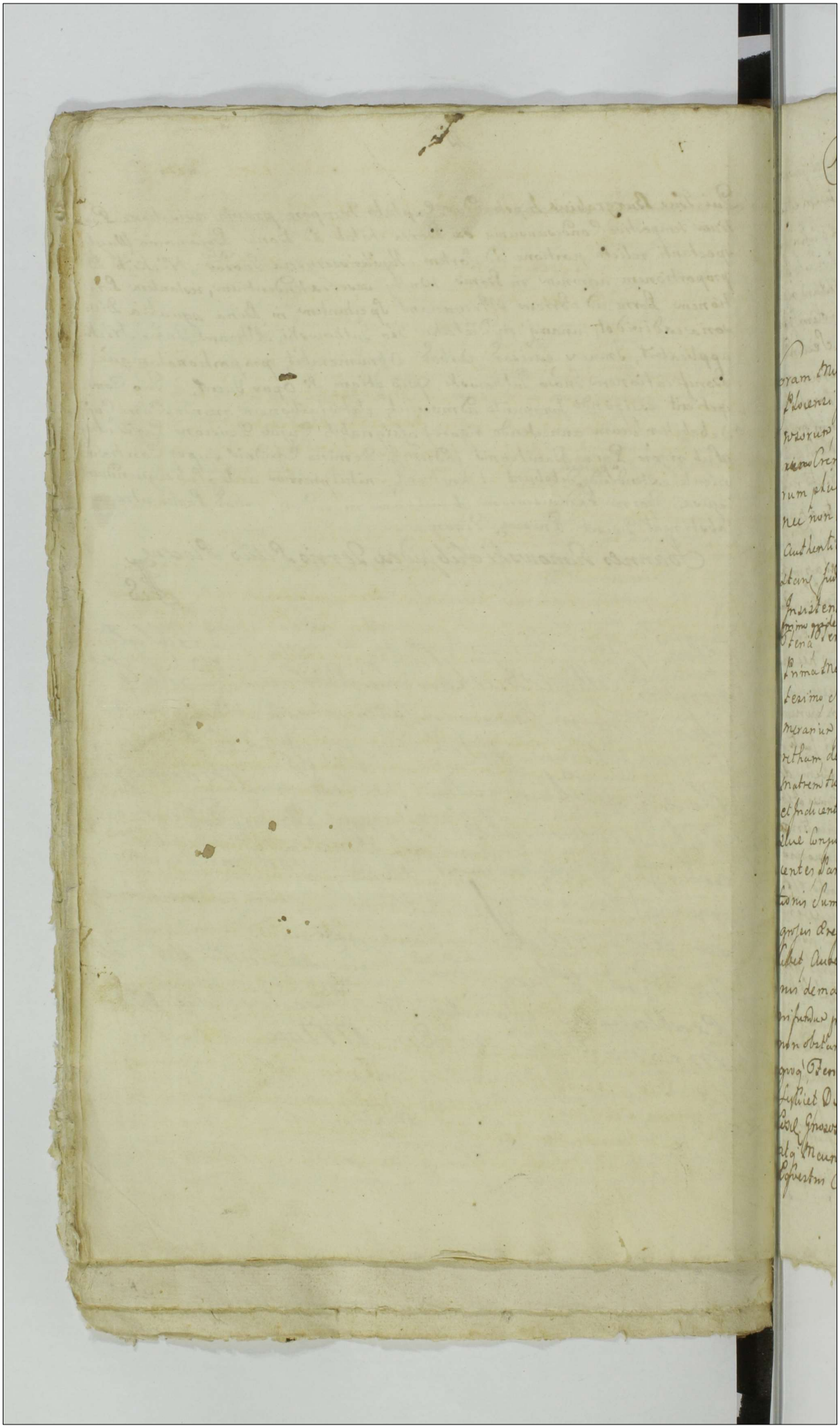

Actum in Fundo Bonorum Szumane Kotaty kie
Seu postuty Feria Quinta post Festum Sanctorum
Vitti et Modesti Martyrum, Sabiet Die decima se
xta Mensis Junij Anno Domini Millesimo Sexh
gentesimo Septuagesimo Septimo, 426

Coram Nob Francisco a Kothlowo Kothlowski Notario Terrestri
Posoriensi Judice Commissionali Judicij Presentia Nobilium ac Gene
rosorum Mathej Kheynlowski Caesarei Sabaudiae Burgrabij
necnon Crene Posoriens Adami Jezerski Stanislai Roman, ac alio
rum plurimorum Nobilium ad Actum presenter Congregatorum
nec non Nobilis Dni Gliis Pors di Adami Lada de Villa Dambrusk
Authentica et Jurati Actum presentes Actamantis et Ejdem ad
dictum Judicium Presens Instrascriptum ad Dejnscriptionem Partium
Instituendo decretis Ibidem Judicij Sui Consignandum de Actu Coram
#Feria Tertia, post Dominicam Quasi modernam, Sabiet Die vigesima
Prima Mensis Maij Anno proxime elapso Millesimo Septingen
tesimo Septuagesimo Sexto Inter Generosum Albertum Sukenski Ca
merarium Granitalem Cracoviensem actorem ab una, et Generosas Marga
rethum de Kuchanki olim Generosi Petri Kowski Relictam Conortem Vidu
am Matrem tum Stanislaum Steram Filium et Filiam Petri Kowskie Actas
et Judicentes tum Generosum Joannem Jotechi et Margarethan de Kuchan
ki Ejus Conjuges actas Francisum Kendzierzynski studem Actatos et Judi
centes Parte ab altera in Rerum petitam Medietatis quinquaginta
gorosei Rejs numerando, in Ausepstrungatis albis Summa Sed
tonis Summe, Octo Millium Nymphorum quemlibet Denarios Sex
decim Auberum grossorum Polonicalium Estimando Quam Caemptio
nis demandato Instantes vero pretensionem Ordi Fundi Judicij Sui
minime dandam presentes Bonorum Szumane unius vel Quorum abscentia
non obstante Captato tempore Commissionis demandato Altera q
quoq; Feria post Festum Sancti Francisci Confessoris Proxima
Sabiet Die Octava Mensis Octobris Anno Ejdem Inter
Actas Generosum Petrum Kowski Jotechi ac Kendzierzynski Antecatos
actas Nunc Generosum Jezerski Vice Villicum Regiminis
Equestris Clavis Mitrowa Dni Suprascriptorum Bonorum
Szumane

Szumanie Modernum et Heredes Actores abuna, et Jnoza
Albertum, Cameranum Granticalen Cieckanoviense, Actorem et ta
tatum Joannem Dzwgrodzkim Crene Dwoene Gtatum Sulinsue
Salomeam de Komorsue Jnme Gri Josephi Dziwanowsku Seum
dis Cad presens vtu Gth Joannis Grabia Conventum Actatum nec
non Dziwanowskue aeq umansluetum Successores olim Gri
Antony Petri Jowskii Actatos prte altera prefatis, Secundo
Suprascripte Summe, Jnvin Ed empti nis Dzonorum alte
dictorum provenientis Solutionis diversis Actionis Jncepsus
Suspendendo Comportationis Documentorum Causarum gnevi
ter Jnvientium mensa Commotatione Juratoria demanda
tis, Crerum Omissa Dzona assignentur Dignatis Solutionis ac
Levationis Summarum qpse et quanta, ed Documenta exprime
nt Cuj et aqua Provenerit Cognitis et Diversitis Transactionibus
Injunctis Earum Transactionum ac Processus Captatis vel aprobatis
Calculis Judicij Juste debetur Exceptis de Jnsemoratorum Actis
vel deperditis diversitate nec aut Deperditione Edictorum ed Cessione
Lytcarum prosigatione ac Divisionibus Subditorum nec non
de Singulis et Universis Partium Pretensionibus Investigatis In
gressitis nec Expeditis Juramentorum Exceptis Dubiorum quorumcunq
resolutis finalitis Causa presens pro Exigentia Legis Justitiae
ac Decretorum nihil minus tatum et Jnvestitutum Deliberando decer
Disjudicatio ac Moderatio nec nota ad Autoratum Gnosi Alberti
Lubinski Camerarij Granticalis Cieckanoviense Decreti anteriores
ad Fundum Dzonorum Szumanie designate Condescensionis Ed
Captis Decisionis Judicij Sui subnixe Rene Dmi Panis est In
junctis Latosi sine mora Allectis Decretis mise Edictis presentis
Cum demandata Actione Cujus Interest et negotium proponens
pro die hodierna mi Actu Contenta Edicti Assistentis pro tem
pore Captati Jure adhuc Partibus ad Condescendendum et Deciden
dam Causam Jnvestigata, Condescendendo mi Fundum Dzonorum
Eorundem Szumanie Kempsk vel seu pretensis Condescendendo ad
stante Mi Actato voce Cujus Sonorsa Secundo Capto dicto
Lege publicae Vallata Jurisdictionem suam officiosam fundant
et partes ad Inscribendum Comparitionem Actoris mandat
Quibus Actionatis Et quidem Gnosi Margaretha Ht de Kuchar skie
Petri Jowskii Relicta Conventa Vidua, Actoris pltis, Franciscus Kwiecien
skii

Ipsidem Actore pltes Joanne Gotschi Parente Matheo Joanne Cunegonda
Cornelia Mariannina, et Rosalia Virginibus Innuptis Filys et Fili
abus cum Gnosa Agertrude Kucharska procreatis et quidem Parente
actore cum vero Filys et Filiabus Judicentibus per Cum Joan
nem Gotschi Parentem Suu et Suprascriptorum Pupillorum Suo
rum Judicentium nne pltes Mro Joseph Jezewski Vice
Collonello Regimentis Equestri Clare minoris Dni Dbnorum Szu
manne Kempelne Seu positatu moderno hiere de Actore pltes
Gnosi Alberta Cumerowo Granitali Cechanoviense Joanne Sur
gratis Csere Mariannae Catalina et Antonius pltes Gnosi Severino Joseph
Antonio et Julianna Gnosi Valentini Szumanski Conserte Dziwano
wskie Cantore et Judicentibus per Landem Graphum Actorium Suu
tam pro Cum de la Suprascriptorum Tabulatum ac Cum et Gnosi Va
lentino Szumanski Mantd Actatis et Judicentibus per Cum Gnosi
Antonium Dziwanowski et Valentinum Szumanski Suis Fratrum
et Consortis nominibus pltes Gnosa Salomea de Komorowskie Si
mi olim Gnosi Josephi Dziwanowski Secundi ad presens vdu Gnosi
Joannus Grabka, Conserte Actatis et Judicente per Cum Actorium
Matheum Krzywkowski Gnosi Stanislaw Minorenne Fratre, Cetera
quoad Cetera Sororte Gnosi Benedicti Dobrski Conserte Petrkowskie
olim Gnosi Antonij Petrikowski Filii et Filia Cum Gna Margarete
tha Kucharska procreatis de Cum et Gnosi Benedicto Dobrski ma
rito et Socio Actatis et Judicentibus per Cum Benedictum
Dobrski Suu et Suprascriptorum Fratrem et Consortes nne pltes coram
Judicio presenti Condescenzali Comparentibus et Recepto Ju
dicio inter Controvertentibus quarum Partium Controversia Cau
dicii inter Controvertentibus quarum Partium Controversia Cau
dictis Quo ad Actoratum Mri Josephi Jezewski Vice Collonelli Regi
minis Equestri Clare minoris Dni Dbnorum Szumanne Mo
dernis hieredis Gnosis Sukinskie pro Cemptione Instituto tene
ri Partes Cubal ad presentem Decreti Judicij Sui ergo pne
dens peragatur Actus Comportare Documenta, tam Jus
quesite hereditatis quam Obligationis ad Rescisionem Petitorum
Dbnorum Demonstrantia, premia Comprobatione Juratoria Jdi
Jurantare Judicium censet Et Dominum in Satisfactionem
Sententie Judicij Sui Et quidem Suprascriptus Mro Jezewski
tractum Rescriptorium Die 24 July Anno 1776 in Domicilio
tro pie Patuto Inter Cum Mro Jezewski ab una et Gna Margarete
tha de Kucharskie Petrikowska Conserte Relictam Viduam ab
Gertrudem Ipsidem de Kucharskie, et Joannem Gotschi Conjuges Cum
una Cum Suis Fundatoribus,

a pretentibus

upsistentis a Competentis Suis et Gwozi Francisci Kendzierzynski
ed olim Gwoza Agnethis Kucharskia procedentis Sowinis Germani
nomine rebus petit ab altera pro Summa Viginti Millium Florenor
Polonc Intuitu memoriarum Benotati Szumanie Kempskie ei
Postuly Conscriptum Schanibus Contrachentium et Amicorum Sub
scriptum Actis Gyene Feria Secunda Ante Festum San
cti Petri in Vinculis proxima Subiect die Vigesima Nona Men
sis July Anno Lod Roboratum ac per Gwozum Franciscum Kendzierzyn
ski per Bonam Suis Gsal Coram Actis tempore Postorum Subiect Feria
Secunda post Festum Decollationis Sancti Joannis Baptistae Die
Secunda Mensis Septembris Anno Lod Approbatum tum et Ra
tificatum Authenticeque Sub anno Lodeg Actis quo et Roboratio Contractus
is item Sui Decognitam nec non Intromissionem Sabbatho post Fm
Sancti Petri in Vinculis proxime Subiect die Tertia Mensis Augusti
anno Lod per Mtheum Gyene Proviscum Sedamum Lodz de Dombrowa
Authenticum et juratum in Presentia Nunc Cum memorato Bona offi
cisse acceptam et Decognitam atq Submissionem Gwozza ad Decogns
cendam Donationem post quam Submissionis Competentis Annorum
a Gwozu Francisco Kendzierzynski et ex portionis Suis Coram Eisdem
Actis Feria Secunda post Fm Decollationis Sancti Joannis Baptistae
Lod Anno pro re sua quaestum fuitam tum et Directionem Lod Anno
et Actis Eisdem et per Eundem Gyene de Domo Mansionali
Subsectam Jam Autem Gwozi Sulinscy Sen Petrus Albertus
Camerarius Granitialis Recognoscene Contractum Obligatorium
De Data Gyene die Vigesima Septima Junij Anno 1772m Civitat
Petricko Inter Gram Margarethan de Kucharskie Gwozi Antony Petri Ko
wski et Gertrudis Gwozi Joannis Gotfredi Kucharskie olim Gwozum
Josephi Kucharski et Petronellae Karskia Conjugum Filias Bonorum
medietatem Szumanie Patris olim Gwozi Josephi Karski Perlibi
Derelictorum haeredipas Suis et Gwozi Francisci Kendzierzynski olim
Gwozowi Valentini Kendzierzynski et Agnethis Kucharskia Conjugum
Filij Sowinis Germani Nominey Partis ab altera pro Summa Octo Mil
lium Florenorum Polonicalium per Tymones grivdecen Numerandi
quem libet Nympha Pongrata Sedasubis Estimando Conscriptum
manuby Contrahentium Subscriptum ad quas Partes Integraliter
Bonorum Szumanie Patris Praemissionibus relicta pro re hoc
dium Tertia Parte mobili esse referentem Contectum et in
tuide Gyene Contractus Inscriptionem Obligatoriam Sabbatho post Festum
Nativitatis Sancti Joannis Baptistae proxime Subiect Die Vigesima Septima
mensis Junij Anno Lod Coram Actis Gyene Inter Solicitas partes Sub
secutam tum et Approbationem officiosam Gyene Contractus Obligatorij
sub anno Lodeg Actis Eisdem Factam atq Scriptum Descriptum Cum offerta
Transpassione Gyene Juris Obligatorij per Eundem Gwozum Joannem Sulin
skie abrupta et Gwozum Joannem Sulinskie Bi. C. Poczte

Sulimski Burgrabiow Cracz. Krakow. mieszk. Grodz. Albertu Sulimski Camerarij Granitalis Cracho. mocno asekurator w Roku Sumanie Dnia Trzecia miesiąca Junij Anno Dni Stylo Gallicano Datuati Seruiens robore cuius scripti Transpiracyą nowey Sumany obligacyonu, Superius specyficate Coram Actis Grodzkich Cracz. Krakow. Sabbatho post Festum Sancti Francisci Confessoris proxime Subiect Die Octava, miesiąca Octobris Anno Dni 1744 personaliter Quum Joannes Sulimski w Personach Cusid. Grodz. Alberta Sulimski Camerarij Granitalis Cracho. Krakow. tum et Intromissionem Actu Authoritate attendiche Transpirationis per Grodzkie Albertum Sulimski Camerarium Granitalem Cracho. Krakow. Veniens ad Curiam Roku Sumanie Sub Actu Feria Secunda proxime Die Festi Sancti Pauli Primi Eremitae Subiect Die Decima Sexta miesiąca Januarij Anno Domini 1745to per Wielm. Dnum Dnum Ludwicum Bernardum Zakrzewski de Gerdlin Authum et Juratum acceptam et Subscriptam Reproduxerunt et Schedulam Authi et Juratum acceptam et Subscriptam Reproduxerunt et Schedulam abbreviem Comportarunt de Communicarunt, w qua Comportatione mutuo Partes persistunt et Sufficienter ase Ipsi e Converso non urgent Ipsimet Partes Juramento Salter Comportationem Documentorum Decreto Capere demandato Satisfecere Partes Coram Judicium adierunt Resoluta eadem modo quo Supra Comportatione Partibus Eisdem Judiciariae Expensa reparciat presentis w Causa Exemptionis cui Termino tam Mri Josephi Jezewski Jurisconsulti quam Georgium Petrikowski a Gotschi et Kendzierzyński Cum Grodz. Alberto Sulimski Camerario Granitali Cracho. Krakow. noviens Coram Dnum Dnorum Szumanie obligatorio Resepere Judicium Expensis mandat w Experimento ulterioribus Partium Controversijs Examinatis Quorum Judicio Suo deducitur, Grodzka, Margaretham Reinwaldowa Dni Georgij Antonij Petrikowski Relictam Consortem Viduam Mariam Grodzka et Gertrudim Grodz. Joannis Gotschi Eidem Consortem Soroves Inter se Germanas Kucharskie, olim Georgium Josephi Kucharski et Petronellae Kendzierzyńskiej Conjugum Filias, Amitas ac Cum Francisca Kendzierzyńskiej olim Gedrum, Valentini Kendzierzyński et Agnethis Kucharska Conjugum Filiam Sororium Germanarum Dnorum Szumanie Remplaciendum postulat heredes Suo Josepho Jezewski Capitaneo Vicecolonello Regimentis Equestris Clave Minoris Ord. pro Summa Viginti millium Florenorum Polonicorum mediantibus Suprascriptis officijs Transactionibus abrenunciatis, ab Gulielmo Judicatoribus Summam obligatoriam Octo Millium Florenorum quem libet Florenum Triginta Sed groshi numerando w aureis hungaricalibus quem libet Aureum Florenorum Hungaricalem Duodecim Florenorum Polonicorum Estimando Decreto Judicij Terrestris Cracho. Feria Tertia post Dominicam Exaudi Subiect Die vigesima, Prima Mensis Maij Anno proxime Elapso 1746 mo Sexagesima inter partes Easd. prolatato, Quum Exemptionis pro re Grodzki Alberti Sulimski Camerarij Granitalis Cracho. Krakow. adjudicatam esse, circa Transactiones Intuitu Status hereditatis Confectas Mutuo Josephowskie mutuum onus ad deportandum mihi Copiosum scripsi, et Cum Grodzki

Sulimski

Sulenyki obligatoriu Possessoru pro Levatione altedicte Summe Cum
ex ed nedu Transactionis Conventione Dni Arca Bonis memphis Summa
nie Bertuly Casul Mris Jezewyki hereditarijs Exemplaribus Adinventis
Judicium Statuit, Quatenus Mris Josephus Jezewyki Vicewlonellus
Regiminis Equestris Clava Minorū Dni Starorum prefatorum Su
manie Bertuly Presentaneus Heres Emundandi Dna Sua hereditā
ria Instrumenta Contractuū Resignationis, ac Donationis Summam
prefatam Octo Millium Zyphonum quemlibet Zyphonē Polonica
ta Regalis aureis numerandō in Auseis Hungaricalibus bonis Sen
dentis quemlibet Auseum Quindecim Zyphonibus Estimando ac
Deputandum obligationis Possessionis et Capitanatum In et pro Pena
Secunda, post Festum Visitationis Gloriosissime Virginis Mariæ
Jubilei pro Die Septima, Mensis Julij in Anno presenti Judicii
Coram Actis Cretæ Leczensibus Sub pena Boni in Casu Contra
ventionis Arca Manifestationem Faciendam publicandi Gno
so Alberto Sulenyki Camerario Granticali Cechanoviensi In
rim Exemptionibus Sine quibus Difficilis extra Provisionem Sol
vat et realiter Enumeret, Lata Sententia Sestem Marcarum
Solutionem Partium Primo Solutioni præfixo et Subnexe Cui Judicius
Suo Tribunali In Instanti Solvendi Quo vero Spectat Pretensio
nes Bonorum tam per Successores Kuchareskanos Bonorum
Defunctorum Statum Antecessorum heredes atq Munus Jo
sephum Jezewyki modernum Bonorum Questorem Cum Gnoso Alber
to Sulenyki Camerarium Granticalem Cechanoviensem Arcam
Casu Adverso obligationis Possessionem usurpatas ac Converso
per Curiæ pretensas Judicium presens Vindicationale ad mesenptum
Decreti Tribunalis Decernit Quatenus Supradictæ Partes Registra
Pretensionum Suarum Scripta et Inventarium et Interrogatoria Con
scribant Judicio suo purgandi et Cui Expediendam Inquisitionem per
Testes Statuant Juramentum Super Incorruptione Testium prestendi
Quo in Instanti Judicium Censet Partes Vadem quandam memphi
Partes Registra quisque Eorum propria manu habita Consignata
Inventario Arcæ Capitaneatum Possessionem obligationem Conscripse
runt Interrogatoria et possederunt testes Delegatos Numero Sta
tuerunt Inquisitiones Expediverunt Juramentum Super Incorru
ptione Testium manifestarunt Quibus Partes Casu Satisfecisse
Judicium Ad Nihilominus Suspensa Lectione Inquisitionum
Judicium Ad Sessionem Status Bonorum Tam Instructis Separatim
quam Descriptionis ejusdem vel diminutionis Communi Inventa
tionum accepit Eadem Decisis et per Acta Indagationem Cui Lectionem
Inquisitionum Vindicem Suspendit Quibus Lectis et Matura Deliberatione pre
habitis ac Pensatis, Quando quidem ex Gnoso Inquisitionibus

Camerarium

Exacutor Pure Szumanie Kempslue Seu Postuty olim et
Contractu obligationis Compertum est Bona predicta Szumanie
Kempslue Seu postuty per Gnosas Margarethan olim Gri Anto
ny Petri Iwuglu Consortem Felicitam Widam et olim Joan Petronel
lam Gerstruden Gnosi Joannis Gotfridi Studer Consortes Kuchar
slue olim Gnosi Josephi Kuchanski et Petronelle Kanska Conjugum
Filias tum et Franciscum Kendzierzynski olim Gnosi Valentini
Kendzierzynski Cum olim Gnosa Agnethe Kuchanska procreatum
Filium Antecessos Heredes Gnosi Joannis Sulenski Burgrabio
Cracz Pl. ern in Summa Supra adjudicata ordo obligationis
dimissa et per Eum Gnum Sulenski nsen et Personam Gnosi
Alberti Sulenski Camerarij Granicialis Kechanvsien Jus Dnum
Possessum Evacuandi et eius Equos Transeundi intromittendi
ese et in Virtute Supradicte Contractus obligationis Cottidie Repu
tationis Prefatum Gnum Albertum Sulenski Possessorem in pre
missis Bonis Szumanie Domum Residentialem ed Tabernam
restaurandi et non nullis necessarijs ad premissa Domum Curialem
Comparatis de proprijs Fundo Arbore Edificandi et reedificandi
Competens Expensarum desinde hoc dictum Curiale ed Sylvis Bono
rum Szumanie Suis Expensis in Parte Regestro de
minatis Extruendi necnon illa hoc dictum Curiale ad
dendi Reficiendi tum et in Conservationem Subditorum ut Pote
Mathie, et Bartholomej de Eyden Bonis Szumanie Nativum
Cum Consensu Heredum Paratum Peculium erogandi in parte pro
vitu et Amictu Adoratorij Gnum pro ut Presentes Partes Abigno
verunt Contribuendi, tum et Contributiones Militares ed Possis
ne sua obligatoria, detrancata prius Medietate Canonum Contri
butionum, uti suos obligatos Possessoris Exhibitas Regestri de
ducendi premissaq per Antecessos Heredes Judicialiter circa
Ligitationem Facultas agnoscendi Quo ad Facta Moderamine
Recepti Regestri per Possessores Ingressum Subditis in multis Punctis
pes et Indagatione et Operarijs per acta reprobati Judicium
Fuit Quatenus Supradictus Gnosus Albertus Sulenski Camerarius
Granicialis Kechanvsien Jus pro Integra Reparatione Bonorum
predictorum Szumanie ut pote stabulis Domibus Curiali et Fore
thonali tum Domo et Taberna, in Curiam Reedificandum
Reparatur
Lep

Reparata, et Reedificata, tum Contributionibus Militaribus
ac Legatibus in Conservationem Subditorum Laboriosi Mathiæ
et Bartholomæi de Szumanie Nativis Extraditis, Summa
Quingentorum Florenorum Polonicalium Depromendis Legatis per ob-
gatorium Præfatos duos Condemptis, et Subscriptis ad inventa
et prævio Moderamine Liquidatam, Comprobandis in Prætu
ti, et quorum ad Comprobationem sese traxit Prout de Eod.
eo Sulinski Præfato obligatorio, ad Mutuum ad inventa et Additum
Mus Dnus Eius Judicio huc vocatus in Eam Juramenti Rationem
Prout Summa Suprascripta, Quingentorum Florenorum Polonicalium
pro Integra Reparatione Bonorum Szumanie per Judicium
ad inventa, ad Bonificandum a Successoribus Kucharscianis
Quatorum Bonorum Antecessoris Hæredibus et Possessoribus ob
gatoriis Jurisdictionibus Juste Debetur et ea Summa pro
tio Constituta ad Solvendum Eidem tenetur tandem hæc Juramen
tum Super Comprobationem in attendentia, tum Successorum
Kucharscianorum quam Nti Jezewski Jurisgreatoris Quis
Sulinski præstitit Quo alterato Juramento Judicium Senten
tiat Quatenus Mus Jezewski Vicebellonellus Regiminis
Equestris Stare Minoris Dni Quatorum Bonorum Modernus
hæres Existendo Successores Kucharscianos Suos Jurisdictio
Summam memoratam Quingentorum Florenorum Polonicalium
Juramento Exitam ea Summa pro Pretio Bonorum Eorum
Szumanie Constituta, Jta et pro Termino Suprascripto So
lutionis Summæ Originalis Designato, et Coram Actis Eod.
Cum Transfumpto
Civitate Florentina Subscripsit Similiq; admanus et quorum et ationem
ejusq; Quasi Alterius Sulinski Solvat et Realiter Enumeret,
Quota pena Trium Marcarum Polonicalium Parti in Eod. Termino
Subscripsit Similiq; Judicium vem totum pro Instanti Solvendi
Quantum vero attinet Prætensiones Successorum Kucharscian
rum et Nti Josephi Jezewski Contra Eosdem Quasi Sulinski ex
positas, Dominum ad Eos Quasi Quorum Patuit Dnus Sanctus Bonus
in Totum Delictorum et Subditis ad Laborandum per Antecessor
Hæredes datorum pro suis Commodo Convertisse Proinde Eos Bonos
Instantanee Extradendos Judicat, Siquidem alios Bonos Suis in
Locum Acceptorum, Extradat quos Modernus hæres Acceptat
et Realiter Contractus Venditori Rehabuit Proinde
# in Subditionem unius Condemnationis ex Instantia Sulinski Judicium
pro Super Successorum Kucharscianis in Termino Satisfactionis obtenti
Quam Summam Quatuor Decem Marcarum Quas Sub Simili Regore
et in Terminis Evadendo

Judicium Curie Gaur Subinski obligatorium Procuratorem ab Extradi
tione Bonorum Liberos Juramentorum eorum Liberum fauit et pronuntiat
Cum Dens ij Iquidem Predictus Gaudas Subinski premissis Inquisitio
nibus a Causatione Fuge Laboris Bartholomej de Bonis Sz
zamie habuta una cum aliorum ibidem existentium plene Edocumentatus prout
et Exequutor Exponebat in Conservationem Jus demonstrationis tum
et Prescriptionem adequatas justa Quam Cognitam Possio
nem inde ab Anno hinc retro Exhibuit Ideo et in Premissis ac ejusdem
Impetitione esse Procuratoris Jus obligatorie Judicium Liberum
pronuntiat Interdixit Item Supranominatus Jus Subinski post
Lustrationem Summarium Suarum Sibi adjudicatarum de Premis
sis Bonis Spatio unius Septimane nihil quidquam tangendo
quem Reparationem Spectat de Premissis Bonis Summarie
Sub Pena Bonis minimis et Proximis Judiciorum fiorum
Terrarum Terris publicanda Condescendat Quem attinet
Successivam Cathegoriam Successorum Cuchariorum et
Creditorum ad Bona Summarie Concurrentium Decreto Eodem
eodem mensem per agitus ad Resolvendum premissam Signi
dem hac in Cathegoria non nulli Actis ocubuerunt per Cujus
Interpositionem Tutorum Successores demortuorum Indigent
Assignationis Tutorum ac pro presenti Termo Condescensionis
Verificatoria Actatio non reproducitur in Solo Tantum Actu
ratu Exemptionis Juniorum Tutorum Curatorum Hereditatis Cum Possessore obli
gatorio prout Superstite Procedere debuit Termo Judicium
Cathegoriam Tutorum pro subsequenda Verificatorie Actatione
ne ac assignatione Tutorum Minorennibus ad Judicium
Plenum Remisit Remittit presentibus Conservum
dis Partibus Galli in Mensis Termino Comparendi Peremptorio
Quod Decreti presentis rigore

Franciscus Castkowski Notarius Terrestris Plocensis Judex Curiensis mpp

Officium Spectabilis Venerabilis Capituli Plocensis ad Obtinendum
Ad annum Sabbati Scriptum Decimum Quinti in presentibus
in Terris inferius nominandis inter Partes Hinc
Condemnatas per Judicium Terrestre Plocense Notariali
Protestatum Manuq ejus Judicij Propria Subscriptum

Subserum reproducens ad Acticandum Actuq' Ipsum Ingrossandum Suscepit in tenore sequenti (Inserabitur) Originale quoque Decri circa Acta Relictum

Actum in Pro Plocens Sabbo in Vigilia Festi Sancti Petri et Pauli Aplor scilicet Die Vigesima Octava Mensis Junij Anno Dni 1777mo

U31

Exactum conse
scensionis in Fun
do Bonorum Szu
manie in Causa
Exemptionis Inter
M. Jezewski ab una
et G. Sulinski pr te
ab altera prolatus
1777

Actum in Fundo Bonor. Sulkowo Tyburki seu Rzeczne Sortoque Gnosi Titi Sulkowski hereditaria in Termino Condescensioni Designato Feria Quinta post Festum Immaculatae Conceptionis Gloriosissimae Virginis Mariae proxima videlicet Die Undecima Decembris Anno Domini Millesimo Septingentesimo Septuagesimo Septimo Coram Gnoso Laurentio Sokolnicki Burgrabio Castrense Plocense in Praesentia Gnosor. Joannis Uminski Thomae Zylenicki Burgrabior. Castrense Plocense Josephi Kraiewski Valentini ac Adalberti Sulkowskich Gregorij Zylenicki ac alior. Plurimor. Nblium ad actum Praesens Congregatis nec non Mlis Rni Gnalis Providi Pauli Stefaniak de Mochowo authi d. juratis actui Praesens adstans et Eundem acclamans

Officium Praesens Castrense Plocense Burgrabiale Condescensoriale insistendo Decreto Crene Plocense de actu Ejusdem in Cro Plocensi in Terminis Querelar. tum Officij Causar. Judiciis Castrense Capitis Plocense ex Publica acclamatione juxta Cadentiam suam in diem hodiernam Ulme incidens Feria 2da post Dcam laetare Quadralem proxima ut pote Die Decima Mensis Martij Anno Praesens inter Gnosum Joannem Sulkowski Actis et Citatum ab una et Gnosum Titum Sulkowski Citatum et Actis parte ab altera lato quo mediante Condescensio Gnosor. Joannis Szczepkowski et Laurentij Sokolnicki Burgrabior. Castrense Plocense ad Bona Sulkowo Tyburki seu Rzeczne Praesens Captato Tempore est adinventa Quibus GG Burgrabiis seu uno Gnoso Burgrabio facta prius de adventu secifaciendo avisatione mutuo Partium Sumptu Conducendo Condescensuro Comportationem Documentor. Causam Praesens officiene injungendi his itaq. Comportatis Fructinatis Diligenter Solutionem Summar. quem Competerit Eidem adjudicando Terminum Solutioni praefigendo de pretensionibus Cunctis Partium utrarq. inquirendo investigan

investigandæ inquisitiones juratorias si necessitas postula-
verit expediendi juramenta pro oportunitate negotij exci-
piendi Calculum si juste debebitur præstandæ demanda-
di Summas quocunq modo et cuicunq Parti liquidan-
di Bonificationem prætensionum quantum cui et a
quo provenerit præstandæ demandandi Rigores Decrorum an-
nectendi Partesq in omnibus et Singulis prætensionibus
nihil intactum et irresolutum relinquendo pro Exigen-
Terminorum Partium utrarumq pro justo et Equo decidendi
Disjudicandi et moderandi Potestas est Data Cui itaq
vel quorum Decisioni Partes utræq parere et aquiescere
judicatum pati Sub Pœna Banicionis præsenti in Trno Con-
dnis Super Pte Contra veniente publicandæ sunt obstri-
cta nihilominus pro Trno præsenti Condnis Partibus qui
voluerint et negocium poposcerit adcitatis adcitandis
ei pro eos Trnos institutio est Concessa adcitati quoq Com-
parere judicatumq Pati Sub apposito et expresso Super-
us Rigore Pœnæ Banionis tenebuntur Factum per Missibi-
les ad Partem ad actoratum Gnosi Tili Sulkowski Citum et re-
conventionaliter Actum Literas avisatione Diem Actus Condnis
præsenti designandæ ad Bona in Actu Contenta ad requi-
sitionem utrarumq Partium Condescendit jurisdictionem
suam Officium voce supra scripti Mlis Actui præsenti
adstantis præcustoditum prius Pace et securitate Actibus
jurisdicis Congrua fundavit Partesq ad sui Comparan-
acclamare fecit quibus acclamatum et Quidem Gnoso Jo-
ni Sulkowski Actum et Citum Pter et Gnoso Tito Sulkowski
Citum et Actum Pnaliter Coram Judicio præsenti Comparen-
et secum Judliter Controvertens Quarum Ptium utrarum
Controversijs in juditium suum inductis exauditis
neri Ptes utrasq Comportare Documenta idq pro Su-
mario in Instanti et Quoniam in satisfactionem Senta-
tiæ Officij præsenti Condlis Gnosus Joannes Sulkowski
Documenta et quidem Anno 1723 in Castro Plocene
Sabbo Ante Fm Sanctæ Margarethæ Virginis et Mar-
ris Per Nobilem Thomam Sulkowski olim Lucæ Tilium

in p

in Personas Nobilium Elisabetha Cachowska olim Joannis Filia et mie
olim Nobilis Michaelis Winnicki Secundi voti olim Nobi
lis Andreæ Kotarski Conti Vidue Matri et Magdalenæ Kotar
skæ Virgini in nuptiis Filiæ super Sortem non cupatis Mdbus
vizner in Bonis Villa Sulkowo Zyburki sitis in Summa
Sexcentor Tyne Polonicalis et Luisæ Matri in Summa Du
centor Tyne jam vero Filiæ in Summa Quadringentor
itis Tyne obligationis recognitis 1747 Ibid Feria Quinta
in Crastino Festi Conversionis Sancti Pauli per Nobilem
Magdalenam Kotarskæ olim Andreæ Filiam olim vero No
bilis Michaelis Sulkowski Relictæ Conthoram Viduam Nobili
Gregorio Dobrzynecki olim Casimiri Filio super Summam
Duecentor Tyne in Summa super Sorte Bonor Sulkowo
Zyburki hæreni Inscriptionem Subsecutæ 1759 Ibidem
Sabbatho in tra Octavas Sacratissimi Corporis Xti Domini
per Gnum Casimirum Rombalicki de Bartholomej
Filium et de Gnæa Ursula Cieslinska pgenitis in Matri
monium Nobilis Joannis Sulkowski olim Casimiri Filij su
per Summam Sexcentor Tyne Polonicalis per Nobilem
Magdalenam de Kotarskie Dobrzynecka actis Crene Plo
cene Inter Dnos in Castro Festi Sanctor Petri et Pauli Apo
stolor in Anno 1756 Ejd Gnæa Rombalicki transfusam
Cessionæ facta 1762 Die vigesima octava Maji in Cocian
inter Gnæos Valentinum Sulkowski de Thoma Filium
Sortium in Bonis Sulkowo Zyburki hæredes ab una et
Gnæum Joannem Sulkowski Stæ ab altera Contractan
in ordine Dimissionis Sortium Bonor Sulkowa in Si
ennalem tenutam et sola Reparatione adaugendis ter
minationibus initis et subsecuta Eod anno in Caten
Inter bla post Dcam Staudi per Gnum Joannem Sulko
wski olim Casimiri Filium super Summam Sexcentor
Tyne in Personam Gnæ Valentini Sulkowski Tho
mæ Filij Cessio facta Eod Anno et actis ibid per Gnum
Sulkowski in Personam Gnæi Valentini
Thomæ Sulkowski Fratris sui Germani hæris hæreditarij ad Sortes Bo
nor Sulkowo Zyburki habiti Cessionem et Transfusionem Cum
offerentia Concedendæ Intromissionis Eodo Anno in Cur Plocens

Feria

Feria Sexta intra Octavas Festi Sanctissimi Corporis Christi
mini ad Requisitionem Dñi Joannis Sulkowski Vigore
tractus Zenutuni ad Portas Regni Sulkowa Zyberski cu
Intromissionis Relationem Recognitis ibid Eod. Anno Fra
in Vigilia Festi Nativitatis Sancti Joannis Baptistae per
Joannem Sulkowski Nobe et Specialis Commissio Dñi
tini Sulkowski Cone Dñum Matheum Obrepski una cum
tatione Summae Ducentor Zyne Eod. anno Ibid. Fra eta
Crastino Festi Sanctae Margarethae Virginis & Martyris per
sum Laurentium Sniechowski in Personam Dñi Mat
obrepski de Summa Centum Zyne Contractu obligatorio
xma Junij Anno 1737 inter Dñum Thomam Sulkowski
cum Dñum Sniechowski huius modi obligatorio apu
Quietationem Subscripti Eod. anno Ibid. Fra eta Epto die Fe
Transfigurationis Dñi Domini p Dñum Matheum Obrepski
Gro Valentino Sulkowski in Portis Regni Sulkowa Zyber
Red donationem facti nec non Sub Eod. actu per Eund. Dñ
Obrepski in Personam Dñi Valentini Sulkowski de Sum
ma Ducentor alterius Centum per Dñum Sniechowski Transp
sa Tertia Triginta Zyne Manicali per manus Dñi Joann
Sulkowski Eod. Sub Quietationem fecit ad extremam Quietationem p
Jam Magdalenam Dobrzynecka de Provisionibus Summae Ducento
quia ginta Zyne p Dñum Joannem Sulkowski tum alias Quie
tiones p Milites Confederatos de Contributionibus p Dñum Joan
nem, Sulkowski per solutis jam vero Dñus Titus Sulkowski Cas
nem in Oppido Slocene Fra eda in Vigilia Festi Sancti & Petri &
Pauli Apostolor p Jam Magdalenam Kotarska Andreae Ko
arno Nobilis Regnij Dobrzynecki Contento in Personam Dñi
Casimiri Bombalicki facti Superq Summam Ducentor
Zyne in Bonis Sulkowa modo obligatorio inscripti requ
gnitis Sub Eodq Actu Anno Eodem Ibid. videlicet 1756 p
Gregorium Dobrzynecki in Personam Nobilis Magdalen
Kotarska Comitis Sub de Summa Quinquaginta Zyne
Summa Majori Ducentor Zyne p Eand. Comitem mate
Constanti Comportarunt & sibi ad invicem Commoni casu
qua in Comportatione Pleo ultro non persistent quin ita
ficientiorem Comportationem ab se invicem urgent, hoc
Sufficientioris Comportationis ad explendum juramentum
se habent quae circa ad Negotiabilitatem ultrius Actibus ad Jusa
mentum ad Investitis Comprobent in hanc Rem quam
nulla alia Documenta ad hanc Causam spectare

Enucle

Cruciantia Pars Partis in Debiventum Celavit ad diem Mlis
Julis ad pronunciandum super veri Juramenti Roxhard Fidei
rent Pres utrius ad tentacia Comparationem Officium Spens
Suspensaq Decisione Comportatorum Documentor officium
Spens ad Recognitionem Status Sortis Ejusd Filii Sulkowski hd
reditarii nempe Edificior Campor Inseminationum cum
vicinis accessit peracta Recognitione Liquido Relatum Vulis
subjectum Vicinor Agnitione Exhibita Enozi Joannis Sul
kowski Officium Spens plene informari valet ad circo minuscu
necessariam et per Partem non affectatam inquisitionem cen
sendo Resolvendoq Suspensionem anteriis facti Officium pre
sens ad interpositam totale Etiam tum. Intencionum Cognitionem
Intimationemq Comportatorum Documentor esse debit Quibus
itaq Deliberate ac diligenter Constatis Liquido ex Ejd. Documen
tis Reperius de actu d anno exarati Officio suo Burgricialis
Condli probatum esse Nlem Thomam Sulkowski ex Lucd Filium
Quondam Filii Sulkowski actu avum Nobilibus Elisabethe
Cachowska ex Joannis Filii ami et Nlis Michaelis Vinnicki
vidue et Nlis Andree Kotarski Relicte Conthe Viduae Matri et Ma
gdalene Kotarska Virginis immupte Filiae Portem suam Legiti
Bonis Sulkowo Zyburski Sit in Summa Ducentor Zyne et quid
Matri in Summa Ducentor Filiae vero in Summa Quadringentor
Zyne Cum in denominationibus invadisse Etiam Magdalenam Ko
tarska Andree Filiam ex Nlis Michaelis Relicte Conthis Viduam
Nobili Gregorio Dobrzynski in Summa Super Sorte Bonor
Sulkowo Zyburski modo obligando eio in vera Summam Ducen
torum Zyne modo simplicis Debiti ad solvendum et securan
dum non per Legem deraud Nlem Magdalenam Kotarskam
Andree Filiam ex ad Nlis Elisabethe Cachowskie pgenitor primi
ex Nlis Michaelis Sulkowski Vidi ad Spens Soli Nlis Gregorii
Dobrzynski Conthem in Casu Ejusd Mariti ad te dictum
Summam Ducentor Zyne Dotaliter Nli Casimiro Rom
balski Cessisse Etiam quod Gregorius Dobrzynski Conthe
Nlem Magdalenam Kotarskam Contem suam de Summa Quin
quaginta Zyne ex Summa Majori Ducentor Zyne per
sand Contend suam in Summa Supra dicta Ducentor
Zyne in scripta Restare ac quitasse Etiam autem Casi
rum Rombalski Enozi Joanni Sulkowski Spectanes ad
Stactam Summam Ducentor Zyne sibi Cessum Completo fore

obtenta

obsubsecutam satisfactionem transfundisse Snozam Joan-
nem Sulkowski ad in personam Mñi Valentini Sulk-
owski Sñi Titi Sulkowski Parentis Summam p missam Secun-
rum Tyne transtulisse taliterq de jure suo ad hanc de tun-
nam habit de se exuisse Evictionem quoq declarione p
Summe de tali cavisse nunc Solutionem ejusd a Sño Jo
Sulkowski impetendisse Sum Thomum Sulkowski Sño Val
tino Sulkowski Patrui suo Germano de jure suo hered
rio ad Portes Bonor Sulkowo Tyburki habit de Condesc
jus suum transposuisse Sum ob Valentinum Sulk
owski Sñi Titi Sulkowski Patrem Sño Joanni Sulkow
moderno ad Bona seu Portes in Bonis Tyburki existen
a Sota Reparañone d edificatione non totalium Inscrip
tionum pro tunc existentium tum extructione de nov
Radicis tolidij in longum cubitor Viginti Trium in la
cubitor Duodecim in Possessionem Trigesimalem Contracta
actis superius Exarati dimisisse Snozum Joannem Sulkowski
Nomine et ex speciali Commisso Sñi Valentini Sulkowski Con
Sum Matheum Obrzycki Ratione nolle bonificationis Summ
Ducator Tyne in Portibus Bonor Sulkowa Tyburki hu
una cum presentatione Ejusd Summa Magste Sum ven
Matheum Obrzycki Sño Valentino Sulkowski Portion
a Snozo Thoma Sulkowski Quazill Redonasse et Cu
Quem Valentinum Sulkowski de Summis binis Annu
centor Tyne altera autem Trigintaquinq Tyne p Manus
Joannis Sulkowski Exolut acquietasse promittes vers
ob Sum Valentinum Sulkowski Sum Joannem Sul
owski ut per Personam dui Summam ducentor Ty
Sño Obrzycki Exolvat Litteris Missibilibus Die Vigesim
sono Januarij Anno Dñi 1762 Datuali duplicasse
ad portelationem Ejusd Summam Land p de Duca
rum Tyne a Sño Valentino Sulkowski in pacificat
Sñi Obrzycki acceptam Exolvisse Summam vero Cen
Trigintaquinq Tyne licet p se Propriam tamen dedisse fu
mentum hoc in Passu Super proprietatem Ejusd Sum
Autem Trigintaquinq Tyne ob talisse ad Requisitionem Ej
sto tarens Dñi Valentini Sulkowski Sum Joannem
Sulkowski Ejd Equos Voces misisse Solutionem tamen
ad hucusq pro Ejus Petiti non esse Provisiones Snozo
nicki p Annis Quatuor perdolvisse nec non hucusq Sum
Joannem Sulkowski militibus Confederatis Contribu

non precedente Cessione

Contributiones ac alijs Militibus Provisantes Dedisse Coeg Ejusdem Pulkowshi Anno Jnne Raone non Solutionis Summarum ac varias expensas non bonificationis quemlibet Quo vero ad actoratum Jpi dicti Pulkowshi one Jnum Joannem Pulkowshi in cujus quid lucide appareat post initum Contractum superius de actu d Anno Examen in Tres tantum modo Annos habitum ad usq post finitam Possessionem tertij Anni videlicet per Decem annos nullo jure Possessioni meritissime holdium non extruisse nihil apparibile reparasse Usus, fructus, et Proventus participasse non nullos Deficientes put Visibiliter apparent de solutionis causa extitisse, Quo circa Officium Judicis Burgrabiale Condescendo Justitiae d Equitati quo ad Summam Decend Jti Jne à Jpo Dicto Pulkowshi Petri extendam p Jnum vero Joannem Pulkowshi ot Jno Valentino Pulkowshi Cessam non posse cum Jnum Joannem Pulkowshi ultra Documenta Solutionem extendere et vendicare arbitratur quo vero ad tum mas Unum Centum Triginta Jne alteram Ducend Jti dem Jne Si quid Summa Ducend Jne esse apparet ot hi Valentini Pulkowshi propria inpacificationem Jpi Obrepshi Jno Joanni Pulkowshi Datu tum Coram Actis Castrens Capitd Plocens Presentati et per manus Ejusd Jpi Joannis Pulkowshi Exolut Summa quinq Centum Triginta Jne p Jnum Joannem Pulkowshi Jno Obrepshi Exolut Ejus d propria esse Elicitur quum enim Jnes Dictus Pulkowshi ultraq Eas Summas p ot Jnum Valentinum Pulkowshi Parentem sui Datas in pacificationem supradem meis Dicit jam autem Jnes Joannes Pulkowshi ad juramentum hoc in Punctis contrahit p in de Comprobet uti Supervivens Rothamferius Ejd pnunciandi Quo vero spectat Solutionem Equor Jnum ad literas Epistolares p Jnum Joannem Pulkowshi ot Jno Valentino Pulkowshi Emptos et missos Comprobet Jnes Joannes Pulkowshi valorem p missos Equos Rothae inferius Exprimendae quo de num attinet Bonificationem Expensar nobilium Civitis Confederatis tam in Expeditionem quam Contributionem p Jnum Joannem Pulkowshi erogatarum Comprobet Realitatem Easdem ad ditur p alios Judices ad pnunciandas juramenti Rothas put Et hanc non posse sibi solvi pretendere

put Gnus Joannes Sulkowski Summam Centum Trigin-
ta quinque Zyne Gno Matheo Obrepski suam ppriam non a-
tem Gni Valentini Sulkowski Inquietationem Per-
sonae Ejusd. ob Gni Valentini Sulkowski servicne ex-
vit, put Equi tres ad obligationem ob Gni Valen-
tini Sulkowski non minus quam unus Pile wilczaty
p Aurejs hungaricalibus Decem et Zyne Quatuor
jam vero bini p Zyne Ducentis Septuaginta
uno Grossis Octo decem sunt per Eund. Empti et mis-
si Demum put Summam Centum viginti Flore-
nos Polonicalibus Militibus Confederatis id est Zold ac Epeditio-
nem alias wyprawe ex Sola Substantia tantum
do Gnosi Liti Sulkowski non implicando Sortem
Suam Exolvit, ita nec id omne vel in Parte Bo-
ficalis habet ita Ipsum in pmissis Deo et Sancti
JESU Christi passione adjuvane pstitit Gnosus Joannes
Sulkowski Rotha supra Scra Ejd. per Officium psens
Condle deprompto post quod pstitum juramentum
Statuit Officium psens Condle Quatenus Gnus Li-
Sulkowski ex vinculando Bona sua Solvat Sum-
mas et Quid 1mam Centum Triginta Quinq Zyne
alteram Quadringentor Viginti quinque itid Zy-
phone et Grossos Octo decem Polonicalis p Equis
tertiam Centum Zyne nunc juramento Evicta
Demum Quinquaginta Zyne p provisionibus
per Gnum Joannem Sulkowski Gnis Dobrzyni-
chim Exolutis Gno Joanni Sulkowski p Crastino Ju-
sti Nattis Sancti Joannis Baptistae in Anno
odante futuro 1778vo Coram Actis Crene Ploce-
idq sub Pena Banionis in Casu Contraventi-
onis Circa manifestationem faciend. Publica-
Quo vero Reliquas attingit Pretensiones mentione
G. Joannis Sulkowski nempe Proviantus Militibus
Moschoviticis in Pte Solutis Expensas in Milites Con-
federatos tum litis Expensas in Causis Gnosum Li-
Sulkowski afficiene ac Bonificationem Emp-

Stat

Stabuli nunc vetusti nec non Pretensam Solutionem Exo
tutarum Contributionum Reipublicae Siquidem Gno
Tito Sulkowski a Gno Joanne Sulkowski Calculus
tam de annis tribus vigore Contractus Possessis ex
re Eidem non Satisfactionis et Contentor non adimple
tionis quam post expirium Triennalis Possessionis, sine ullo
jure usurpative ad annum hodiernum ~~[illegible]~~
Duodecem ~~Possessos~~ possessio juste rite ex omni Re omni Pro
ventu ex binis Campis Vernali et hyemali debetur
proinde omissis Tribus Primitivis annis et uno Cam
po Vernali ex solo non nisi Campo hiemali Calculum
ab Anno 1765to ad inveniend Officium Condle Pmis
sas Reliquas Pretensiones Gnosi Joannis Sulkowski
mortificat Calculum vero non posse Evadere decla
rat. Quinimo Concludit, quoniam in uno Campo hyemali
Sulci Ducenti duo nonnulli Fertilioris Glebae nonnulli
medioeris Glebas in se nonminus Duodecem Constan
tes Reperiuntur quemq unum Sulcum Sextarijs du
obus Seminatum in annum Computando unum
efficientem Summam pomibus Annis Duodecem
1974 Florenor Grossor sex Polonicalt Gnosus Joan
nes Sulkowski Gnoso Tito Sulkowski p Trno supra
Scripto et Rigore Eod Solvat, seu potius detrunca
ta sibi Psene Decro adjudicalt Summa Restan
tem Exolvat et Realiter Enumeret nihilominus
de Sorte Eadem in triduo post Festum Sancti Joan
nis Baptistae in Anno venturo Condescendat Cam
pum totalem vernalem ante sui Condnem de premis
sa Sorte grano Puro et in Agris Bene cultis locisq
Grani Solitis Conseminet Campum Magorem
Coaret Edificia ad Psens in statu Eod Existene
Conservet Contributionem Formalem p Ratu ven
tura persolvat facturus et Pmissa ~~[illegible]~~ sub Pe
na Banionis in primis et proximis Castrene
Capitt Plocene Juditijs suis post Contraventionem
incidene Publicanda Decreti Psene Vigore.

~~[illegible]~~

Laurentius Sokolnicki Burgrabius Crez Ploce

Offm̄ pſens Crenz Capitl Plocenz ad Oblationem Gnēri
Petri Bystrij Decanum Condlo infrascriptum in Bom
inferius nominandz inter ptas intro Contentis pr
latis Manuque Gnosi B.C. Plocenz propria subscr
reproducenz ad acticandz actisque pſenz ingros
sandz suscepit in tenore sequenz /: Inseratur /
Originale Episcz Decri circa acta relictis.

In Crō Plocenz Sabbō in vigilia Festi S. Thomae
Apli scilicet Die 20. Menz 10bris Aō Dni 177

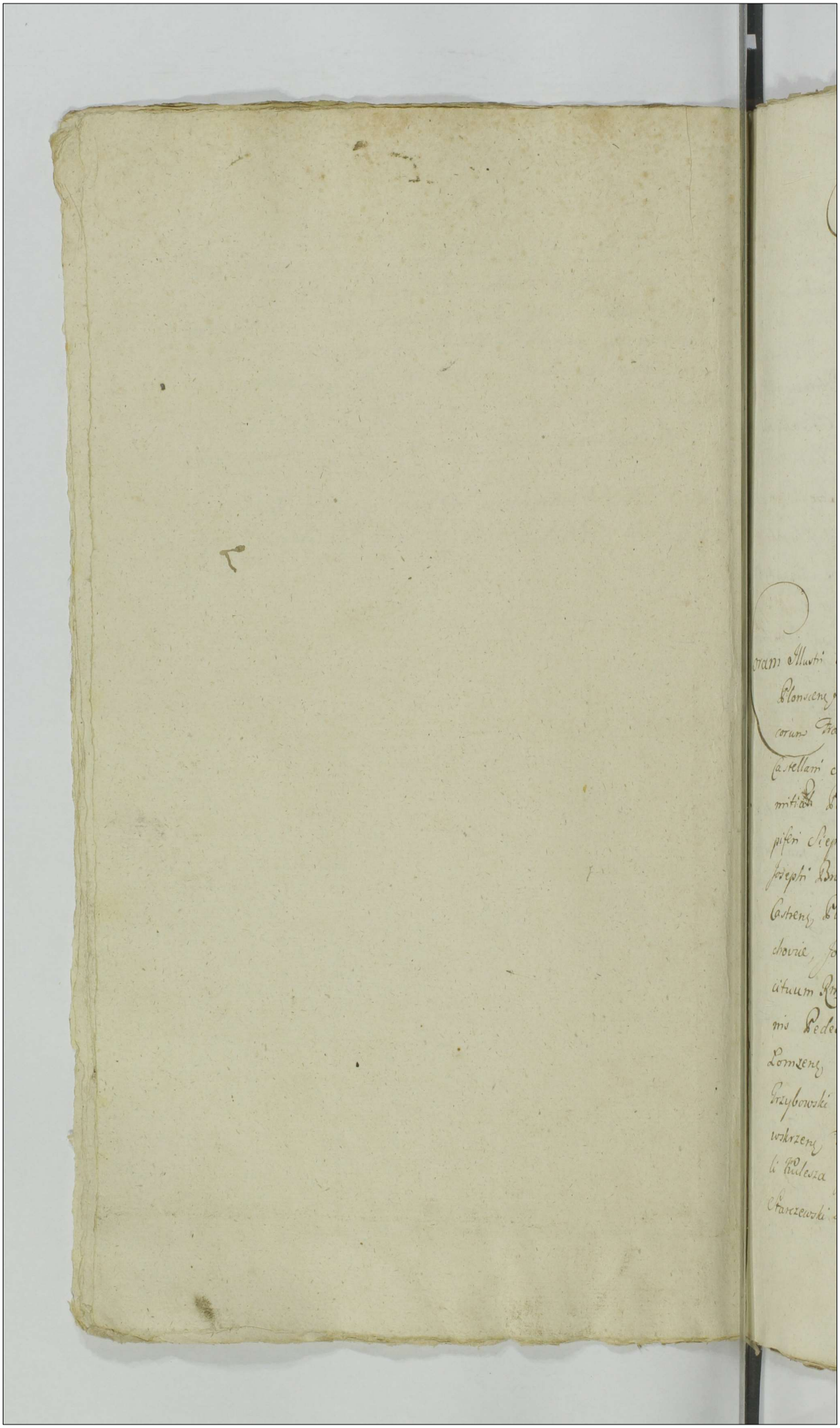

103 W38

1 GR. SR.

Actum in Przerisko In Terminis Quaerelarum Causarumq Officij Judicijs Castrensibus Capitanealibus Plocensibus Terrae Zawskrzensis Virtute Legis positivae ad locum praesentem designatis ac ex Publica Acclamatione in Diem hodiernam Incidentibus Feria Tertia in Crastino Festi Sancti Michaelis Archangeli nempe Die Trigesima Mensis Septembris Anno Domini Millesimo Septingentesimo Septuagesimo Septimo.

Coram Illustri Mfico Onuphrio in Sieprc Bromirski Plocensi Plonscens Radzikovien etc. Capneo In Praesentia Illris et Mfcorum Francisci Ignatij Junosza in Borowice Rosciszewski Castellani Sieprcens Ludovici Zieliński Judicis Causarum Comitiali Pocillatoris Rosanens Pancracij Karniewski Dapiferi Sieprcens Antonij Zieliński Subdapiferi Zawskrzens Josephi Bromirski Thesaurarij Przasnens Vice Capnej Castrens Plocens Adalberti Czernicki Pocillatoris Czerniechoviae, Joannis Zieliński Generalis Clavae Majoris Exercituum Rni Joannis Bromirski Capitani Guardiae, Regiminis Pedestris Lithvaniae, Joannis Zieliński Dapiferiae Lomzens tum Gnosor Antonij Chmielewski Fabiani Grzybowski Michaelis Turoski Camerariorum Trnium Zawskrzens Francisci Zaborowski Ejusd Nnis Jaźwiński Pauli Kulesza Joannis Niedroski Ignatij Lebkowski Mathiae Starczewski Burgrabiorum Crens Plocens Joannis Kocięcki

Susceptantis Actorum Trium Plocen. Adami Sabbae Jeżewski
Norberti et Theodori Jaroszewskich Camerariae Granitiali Ploc.
Thomae Kowalewski Ejusd. Nnis Ciołkoski Casimiri Sniec-
wski Thomae et Alberti Smardzeskich Francisci et Steph-
ni Dobrskich Philiphi Kowalewski Joannis Dłużniewski
Mathiae Mazowiecki Camerarij Trnis Dobrinen. Simo-
nis Rudowski Burgrabij Cren. Plocen. Chrisostomi Ni-
działkowski Stanislaj Podczaski Camerariae Granitiali Gosti-
Antonij Cendacki, Feliciani Krzywkoski, Josephi et Andr.
Konarzewskich Casimiri Bogurski Stanislaj Długokęcki A-
tonij Borikoski Francisci Sulerzyski Victoris Szczepkoski F-
cisci Nicki Josephi Smoliński Antonij et Pauli Tyszk-
Antonij Purzycki Adalberti Olszewski Gregorij Zembrzusk-
Antonij Nossarzewski ac alior. plurimor. Gnosor. ad
Actum praesen. Congregatt. nec non Mlis Rni Gnalis Prov.
Laurentij Synoradzki de Szasty Authri et Jurati Actum
praesen. acclamant. et ejus adstant. Hicq. et In Continenti
praescrus. Illris Mficus Capneus Cren. Plocen. in Virtute Con-
stitutionis Anni Millesimi Septingentesimi Sexagesimi Oc-
vi de Locatione Officialium Cren. Plocen. Terrae Zawskrz.
in Przerisko Sancitae super munera Vice Capneatus et No-
riatus et quia Super munus Officij Vice Capneatus M.
Bartholomaeum Mazowiecki Tribunum Terrae Zawskrzen. jam ve-
super munus Officij Notariatus Gnosum Andream Dobrski
Vice Notarium Loci praesen. designavit Qui quia Juramenta
sua Rothis in Statuto Rni descriptt. ad Immaginem Passi-
nis Domini Nostri JESU Christi Flexis Genibus Tactis duo
Digittis in Facie Officij sui Capneatus Deo et Sancta Ad.
Christi Passione adjuvant. praestiterunt et in Effectu jurar.
Deniq. Gnosi Simon Rudowski Super munus Officij Vice

Notariatus

Notariatus tum Paulus Chmielewski et Ignatius Lebkowski pro
Susceptantibus Constituti Super Fidelitatem Susceptæ Actor Castren
Plocen in Mlava existen Rotha in Constitutione Anni Millesi-
mi Septingentesimi Sexagesimi Octavi præscripta nec non
Paulus Kulesza Petrus Rudowski et Thomas Kowalewski Super
munus Officij Burgrabiatus Rotha in Statuto Rni expressa
ad Immaginem Passionis Domini Nostri JESU Christi flexis Ge-
nibus tactis duobus Digittis Coram Suo Officio Capneali Deo
et Sancta JESU Christi Passione ita Ips adjuvan præstites-
runt et jurarunt post quæ Subsecuta Illris Mcus Capneus
Cren Plocen satisfaciendo Legi positivæ de Cadentijs Judi-
ciorum Castren Quatuor in Anno Celebrari debitt ac præ-
fixione temporis ejsd Sancitæ tam Judicijs Castren Plocen
quam præsen nunc in Szerisko Reassumptis ut Incolæ
tam Pltus Plocen quam Terræ Zawskrzen de Tempore Judi-
ciorum Determinativam Notitiam habeant Cadentias Qua-
tuor Officio præsen pro Anno Futuro Millesimo Septin-
gentesimo Septuagesimo Octavo præfigit et quidem pri-
mam Feria Tertia pt Fm Sanctor Trium Regum, alteram
Feria Tertia pt Dnicam Jubilate, Tertiam Fra Tertia
pt Fm Divisionis Sanctorum Aplor, Quartam Fra Tertia
pt Fm Sanctæ Catharinæ Virginis et Martyris easdemq
expedien Constituit. Deniq Judicio Officij Cren Plocen
Similiter Cadentias Quatuor pro Anno Futuro Mille-
simo Septingentesimo Septuagesimo Octavo, primam
Fra Secunda pt Fm Circumcisionis Christi Dni alte-
ram Fra Secunda post Dnicam Conductus Paschæ Tertiam
Feria Secunda post Fm Nattis Sancti Joannis Baptæ
Quartam Feria Secunda post Fm Omnium Sanctorum
Eomnino.

in loco Eorundem Judiciorum solito Celebrandae ordinat et disponit nec non Anni praesentis Quartam Cadentiam omnino Secundum suam Ordinationem Judiciorum Officialis Castrensis Plocensis expediendam Intimat et eandem ad praescriptum Legis expedire tenebitur.

x actis Crenensis Capitulo Plocensis in Mlaw

Rescrum

Rudowski vnc

Lt Bogurski

Ordinatio in Praescriptione Judiciorum Crenensis Plocensis et Srenensis cum Constitutione MM Judicis et Notarij ac Aliorum Officialium per Illrem Mcum Brumirski Plocensem Plonsensem et Caetera

Facta

1777

In Srzensko

Officium Crenensis Capitulo Plocensis Ordinationem Rectori Bystry Instigatoris Crenensis Plocensis Ordinationem Judicii Crenensis Plocensis et Srenensis per Illrem M. Capitaneum Constitutum Sigmoducensem ad Actum Canonicum Actorum Crenensis ingrossandae Suscepit in Terrae Segretae Originale Eadem Ordinationis Circa Acta relictum. In Plocensi Die 3tio Die Festi S. Catharinae Virginis et Martyris Sedis Aedis Nobilis Anno 1777

Inw. 104

Inwentarz Dóbr Brenowa Kmieczego w Woiewodztwie Rusiem Rockim leżących Czyli Części Ostroszczyzna przez Pana Łukasza Pusłowskiego Burgz Grodzkiego Łuckiego Imci Panu Tadeuszowi Zastawą wypuszczoney Prudzińskiemu, z Rekwizycyi tegoż Imci Pana Tadeusza Prudzińskiego przez Woznego uprzywileiowanego y Przysiężnego Marcina Nowaka z Machnina w przytomności Dwóch Szlachty dla lepszego świadectwa sobie maiących teyż Imci Pana Floryana Mleckiego y Walentego Rybickiego, Dnia 13 Miesiąca Sierpnia Roku Pańskiego 1777 Spisany

## Budowania Dworskie

Imo Dwor ch o Dwoch Izbach iedney Sieni w Węgieł Stawiany Sręgtem na Południe Stoiący, ukłore go, wkoło powgniłe y pruchniałe Coraz Sciany dwore y Dobre Dekowkę prawie tey która in Parte iest Reperowana gdyż niemal odpadła Dworca wszystkie, drzwi które Stoią trybakią widać, w chodzące do Sieni z Podworza Drzwi na zawiasach żelaznych z kłamką drewniana z Sieni na Prawą Stronę wchodzące do Izby Drzwi na Zawiasach z haczykiem Klamką y Zatrzaską żelazną, w Izbie Okien trzy w Drzewno oprawnych Dobrych u Dwóch powidny się Kwatenie od Sufitu, u których do Zamykania się haczyki wnich brakuie Szyb Rzecz, Staią z Lewem u którey Drzwi Klamka na zawiasach z Zamkiem y Kluczem Dobrym, Stolarską robotą, Kominek Malarską robotą Dobry Ławki Dwie Stolarską robotą, Piec polewany Zielony z Rzębami żelaznemi dobry, który Dwie Izby Grieie, z tey Izby Drzwi do Drugiey czyli Alkierza na zawiasach z Antabką y Zatrzaską w tym Alkierzu Okien dwa w Drzewno oprawnych Dobrych u których są okiennice, to iest od południa na zawiasach y z Ryglem, jmez Sciany przechodzącym drugą od wschodu zawieraną nad tą Izbą y Alkierzem Pułap dobry na taktadkę ułożony, z Alkierza Drzwi do Sionki na zawiasach z haczykiem y Antabką bez Klamki w tey Sionce Sklepik do piwa u którego Schody powywracane, y Drzwi u niego bez zawiasów takie Stawka Zła Stara, z tey Sionki Drzwi na Sad na Zawiasach, z Zapory Drewniany, z tey Sionki Drzwi do Chmi Gorzkiem Drewnianym przy Piecu Kuchnia kotuciami y Kominek Malarską robotą z którego w Salce iest Piec Glinny

Glinq reperacyi potrzebuie Kumin wyłupiony Dobry Cegłą nad
marowany y powierzchu wybielony, z tey Kuchni ku Podwonowi
wychodzą Drzwi brahane Dosiech, w tey Scianie od podworza trzy
na gurz tarcicami obite ukterych drzwi na zawiasach że
blami y Wrzeciądzem, z Kuchi drzwi do Izby Cieladniey na Zaw
sach z klamką zelazną w tey Izbie Kumin stary, Piec wy
z Gliny Czystą z Kafli prostych Białych y tey y do popra wy
nie zdatny. Sciana z kruchą, Stara zła, iedną zawiasą łączy
blikiem, Okien dwa iedno od Wschodu Słońca z Kwatthow
Izbą w drzewo oprawne złe y przez podwoge deskami zabite
Drugie od zachodu Małe w drobne Szyby, w ktorym iedney brak
ie przy tym Okniu Sciana zgnitona y do Izby pochylona z
Izby Drzwi do Komory ktora iest w Stupy przystawiona na Zaw
sach, te wszystkie drzwi wszystkie wyrzniete Stolarskiey roboty, z k
mory Drzwi na Dwór na biegunach Drewnianych Brzostą wbo
z Zaporą Drewniana, Stupy Dwa y Krwel z mocno podmiech
te Mortat ieden złamany pozrzyć Dobre Polapiąh na komonc
tah i Izbie u drzwi. Przy tym Dworku Wiśniarzyk mały ukł
rzyc Stupkow z, Laskami Stoiącemi ogrodzony, Item Spichrz
w drzwi na Szrzni 6 wszerz na Pułtrzecia z wystawą Dobry wsz
py Stawiany Drzwi wszystkie Dobre Stolarskiey roboty na zawias
z Skoblami y Wrzeciądzem na gurz tak że drzwi na zawiasach
na ktorym podrapane chudzą, podłogi puste y pozrzyć choc
bi ale dobre, przy tym Spichrzu Przystawka Chrastem ogr
drona do Chowania Wora ktorey płot zły Stupy pozp
chniate za tym Spichrzem Stodułka do Siana w drzwi Szp
5 w drzwi z płot uni dobry Stupy popodgniwały, Pozrzyć
bre tylko wars z tey na wierzchu brahane drzwi proste z ro
rte withami powbiiane, za tą Stodułką Stodoła wiedzy
Klepisku napulnoc troche nachilona w drzwi wy, g, w drzwi z
Szynie po tym podgrodzona ktory potrzebuie reperacyi, w
Jatki Stawiana południa Stupow osm y te podgnite, mocno
podperta pięcią ma Podporami pozrzyć dobre tylko na Dwo
rogach reparacyi potrzebuie Wzniesie od Południa złe, y do szpar
dania nierdatne gdyż u nich biegunny y Szpagi pozmechnia te y pu
mane deski powcięgane y połamane, Drugie od północy ze Skoblam

y Kłamą

ze Skoblami y Kuną takie potrzebuiąca iedna Płata Biegu-
na y Deski Druga zas deski iedney od Klepiska iest po
dwa Dyle Progów obych brakuie, Druga Stodoła
o Dwoch Klepiskach w Jotki Stawiana wzdłuż
Jey Sążni Szesnaście, w szerz ~~iey~~ trzy y łokieć ieden
Kupiecki płotem podgrodzona który poprawy
potrzebuie poszycie na niey dobre, na rogach iednak
poprawić ie trzeba, ta Stodoła ~~przy~~ od Spichrzu przy
Klepisku rozwiedziona, Bielk od swego Miey-
sca uszedł na łokieć przez co kozły dla się zło-
mały inne zas pogęszy się, pod tą Stodołą
Słupów trzynaście Słupków cienkich trzy
Słupków Ciennych które wspieraią Murłaty
u tey Stodoły Słupów podgniłych y mocno
pod przechniałych Osm Wieńcie od Podworza
dobre z Skoblami y kuną żelazną drugie od połu-
dnia czyli pola potrzebuią reparacyi, gdyż u nich
deski popękane, u drugiego Klepiska tak od podwó-
rza iako y od pola Wieńcie z kuną y Skoblami repa-
racyi potrzebuią, pod tą Stodołą Podporów
Cztyry; Item Stodoła o iednym Klepisku
długa Sążni Dziesięć y puł, szeroka Sążni trzy
y łokieć Kupiecki ieden, na tey poszycie nie nay-
gorsze tylko na Wiechrzu Warszty brakuie y łaty

oraz

Oraz y porogach poprawy podnią Słupów dzie-
sięć ß y Słupków cienkich cztery płotem podgro-
dzona ktory przy Klepisku trzeba poprawić
u tych Stodoł płoty Blechitowe koły dębowe
ale Stare y nadprzechniałe, Wierzeie od Podwo-
rza z poręczą kuną y Skoblami zielonemi z
złe od pola zas tylko iedna płata y to wielkie
pługastwo, w tey Stodole iest desch tartych
dwadziescia sześć tok ieden większy nad bo-
twiały drugi mieyszy zdrowy, y toczek mały
tak że dylików dwa, Item Szopa podnią Słu-
pów dwadziescia każdy podgniły y dobrze pod-
przechniały podparta Szesciwma Podporami
Płotem podgrodzona lecz od podworza y Pola Nowe-
go Płota potrzebuie od ogrodów zas reparacyi
Murłat y koziołek ieden złamany, Poszycie na-
niey po części potrzebuie reparacyi w tey Szopie
Dziury dwie do Dwi lecz Drwi tylko iedne pro-
stą robotą złe, Dylów w niey znayduie się zdrowych
Osm nadprzechniałych trzy, na belkach iest drą-
gów kilka, Drapki dwie iedna z nich zła, bie-
gonów do Drwi dwa, na oborze kawałek drewna
nadwa są z nie dębowego nadprzechniałego do
niczego (: tylko na ieden ogień :) nie zdatnego, tak że
kawałek drewna Sosnowego zbo twiałego, Item
ß podgniłych

Stayn

Staynia w Słupy y dyle Stawiana z Starego Drzewa
y nadpruchniałego Słupy pod nią popruchniałe
na pół przegrodzona, w iedney przegrodzie iest po-
dłoga Stara, złob y Drabka, w Drugiey tylko złob.
z Starego Czołna, na pułapie nad iedną przegro-
dą iest Balów tartych zdrowych Szesnascie
tarcić dziewięć, drzwi dwoie na biegunach pro-
stą robotą iedne bardzo złe drugie lepsze ze Sko-
blami y Wrzeciązem zielaznym, poszycie po części
poprawić potrzeba, przy tey Stanience Korniczki
dwa dwie części ~~ich~~ Chrostem ~~iest~~ ogrodzone są
a trzecia dylami, ze ~~szę~~ szczętem złe, Drzewa na
Podwurzu nie obrabianego na Murłaciki Stuk
Dziesięcioro, na Słupy takie nie obrabianego dwa-
dziescia iedno, Słup obrobiony ieden, Czwele Czty-
ry, Kozłów Cztyry, Stożyn dwie, Murłatów
zwiora obciętych trzy, Drzewa na drab rznię-
tego dwoie, dylów tartych nie obrobionych
nad bo twiatych Szesnascie, obrobionych
Sześć Item Sad Dobrze ogrodzony w którym
Drzewa Szczepnego Stuk Pięć przy Spichrzu w Po-
dwornu Ogródek mały w którym trocha się may-
duie Cybuli na sienney, ul ieden z Brzozłami,
takie między Spichrzem y Stodołami ogródek

w którym

iedna Liszka pietruszki Obora ogrodzona Dobrze
Ogród za Staynią przeciw Obory Ogrodzony Dobrze
w ktorym iest Kapusty Kawałów dziesięć Kar-
tofli Cztyry wzdłuż Kroków dwadzieścia Cztyry,
gną się Kartofle, Marchwi zaczynaiącey się od
Stayni aciągnącey się do drogi czyli wągrody Ka-
wałków dziesięć niepieloney, y Wielkim Ziel-
skiem zarosłey, także przy Sadzawce Marchwi
kilka kawałków niepieloney, przeciwko ktorey
Sadzawki płot zły, Ogród za komorą w nim
Konopi zagonów dwa przez cały y Kawałków dwa
naście, lich sześć pasternaku wypielonego z ktorego z
dnego pożytku nie będzie gdyż go większa połowa koło-
wałego, reszta zaś tego ogroda zieliskiem zarosła,
Ogród na żalach Owsem zasiany cały potrzebuie
ogrodzenia gdyż płot koło niego bardzo zły y pop-
wić się nie zda, kawałem tylko to iest Kroków sto
płot Dobry nowy w ktorym koły osiowe, Ogród
szopami przy Chłopskiey Chałupie y Drugi na
Mlecznie Nowego ogrodzenia potrzebuią. Zasiew
Pole pod Dziarnowo w całości y dostatecznie Ozym-
ną obsiane, oprocz trzech ciarych przeney y dwoch
ta ktore Chłopu Jmci Pan Cieśliński przysiał. Pole
rzynne pod Draganie y Bronowo Sady rożnym zbo-
iako to Jęczmieniem Grochem Grzyką Owsem y Lnem
ktorego iest zagonów Pięć, Pola ugorowego pod Zalesie y
Gąsiory Bronowo podorane przez Jmci Pana Cieślińskiego
obsiane

większa

większa połowa gdyż tylko JPan Przedpełski Sto-
sześćdziesiąt y jeden iary poderatze, Poddani Pierwszy
Antek z Żoną do roczny ma Chałupę dobrą z Sienią Izbą
y komorą u ktorey Drwi na biegunach Piec y kumin z
gliny ulepiony Dobry Okien dwa złych poszycie potrze-
buiące reperacyi Chlewki dwa płotem ogrodzone do
tey Chałupy z Boku iest przystawiona Izba w ktorey
Piec y kumin z gliny Okien nie masz, nie oblepiona
poszyta, drwi dwoie na biegunach prostą robotą
na Sieni tylko Dylow Cztery, pustkami Stoi Stodoła
~~zła~~ płotem grodzona zła y do reparacyi nie zdatna,
tenże Antoni z Żoną ~~robi~~ Dni 6 Sprzężaiem dwa Sam ie-
den dzień, Żona dni trzy w każdy tydzień robi, Ma Parę
Koni załoznych Krowę y płużne ielaża, Drugi Jasiek
do roczny na kopczyznie robi dni Sam trzy Sama dwa
w tydzień ma Chałupę Dobrą z Sienią Izbą poszycie na
niey nie naygorsze Drwi na biegunach Okien dwa Ma-
łych Piec y kumin nie naygorszy, pułap zły Sprze-
chniały ma Stodołkę na Sochach na ktorey poszycie
Dobre płot podnią zły powywalany, ma ogród nad Stru-
gą przez dziedzica warzywem zasiany y kapustą zasadzo-
ny oddać będzie powinien, Trzeci Szymon Doroczny
na roli siedzący robi dni ~~trzy~~ dwa Sobą Ma Chałupę
w Słupy Dobrą tylko Słupy y Cwele potrosze popod-
gniwałe Drwi Czworo na biegunach Okien dwa Dobrych
Piec y kumin, poszycie na tey Chałupie Dobre przy tey
Chałupie Chliwek chrostem podgrodzony Stodołę
ma ze wszystkim dobrą Chrustem ogrodzoną
tę Wszystkie Budownią tak Dworską iako

y Wieyską

Weyska dostatecznie widział y sprawiedliwie spisał o czym ninieyszą czyni Relacyą oraz Pola Ugorowego, y obsiane oraz Ogrody y kolonich

Marcin Nowak z Machcina Worny

MRGP. Martinus Nowak de Machano Authus et Jurat[illegible] palam voit Quia ipse habitis Secum Wlibus Florian[illegible] Mlicki et Valentino Rybicki Gratia Evidentioris Testimonij Sibi adhibitis ex requisitione Officialis G. Lucae Cieslinski B.P. Plocensis fecit in Bonis Bronowo Kmiecie die 13tia Mensis Augusti Anno Praesenti praeterito et Ibidem Condiscendens Inventarium Status Bonorum Praelictorum Bronowo Kmiecie Polonico Idiomate Conscriptum In tenore sequenti (inserat) vidit et debite Conspexit de quo Praesens Jd Mlis fecit Relationem In Cro Plocensi Fa 5ta in Vigilia Fti Assumptionis in Coetum G.O.M. scilicet die 14ta Mensis Augusti Anno Dni 1777.

105

444

My Senatorowie Urzędnicy y Obywatele Woiewodztwa Płockiego niżey napodpisie wyrażeni skoro nas doszła Wiadomość o niektorych zaskarżeniach, Jakoby Jmieniem naszym y całego Woiewodztwa Płockiego przeciwko Wielmożnym Jmci Panu Jozefowi Bromirskiemu Podstaroście Płockiemu aktualnemu Woiewodztwa Naszego Possessyonatowi zaniesionych, aże ta okoliczność tych zaskarżeń za publiczny niby Woiewodztwa Interes pomimo wiadomości naszey iest wzięta Mi zas o dobrych y Sprawiedliwych, tegoż Wielmożnego Podstarosty iesteśmy przeswiadczeni Sentymentach ktoremi żadney w sprawowaniu Urzędu Swego zdrużności nieuczynił, Więc to nasze w tey mierze z Solennym zażaleniem daiemy zaświadczenie ktore Rąk naszych podpisamy ztwierdzamy. Działo się w Woiewodztwie Płockim Dnia 28 Miesiąca Września Roku Pańskiego 1777mego.

F. Xawery Zboinski kasztelan Raciąski Wwstwa Płockiego Stta Lipinski mpp
Franciszek Ignacy Junosza Rościszewski Kasztelan Sieprski Ekon. Płockiego mpp
H. Agalricstani Dembowski Chorążem Zw. Kp. mpp

Edward Szydłowski Sędzia Ziemski Zawskrzenski
Michał Kuczborski Łowczy Zawskrzynski mpp
Bartłomiey Mazowiecki Woyski Z. Zawskrz. mpp
Jankrazy Karniewski Stol. Siep. Wstwa Płockiego mpp
Antoni Bagieński Stolnik Racią. W. Płocki mpp
Ludwik Zielinski mpp
Jwład Zorawski R.Z.W. Obywatel Wdztwa Płockiego mpp
Franciszek Zorawski mpp
Miecznik Zawskrzeński
Antoni Wrzewski
Andrzey Dobrski mpp Regent Grodzki Zawskrzyński
Jan Zglinicki Woyszczyc Sieprski mpp
Norbert Jaroszewski K.Z.Pl. mpp
Woyciech Chudzyński mpp
Maciey Mazowiecki mpp
Julinski Gwk mpp
P. Działyński PZ mpp
O. Działyński PZ mpp
Działyński PZ mpp
Woysius Kawiecki mpp
Kazimierz Kawiecki R.W.
Fr. Jazwinski rw mpp
Antoni Bloch

Officium praesens Crem Capitl Plocen ad oblationem Emoi Sigismundi Dr Draminski attestatione infrascriptae Illtes ac Meos Dignitarios ac incolas Illtis Plocen Mco Brominski Vice Capitl Plocen exhibitam manibus Eorum Meorum Dignitariorum et incolarum Subscriptis reproducentis ad acticanae Actisq ipsem ingrassanae Susceptis in tenore Sequens inseratur originale Eiusdem attestationis Cum actis relictum.

In Cro Plocen Tra 2da post Dnicam laetare Quadrlem proxim Sillicet Die Trigesima mensis Martij Ao Dni 1778.

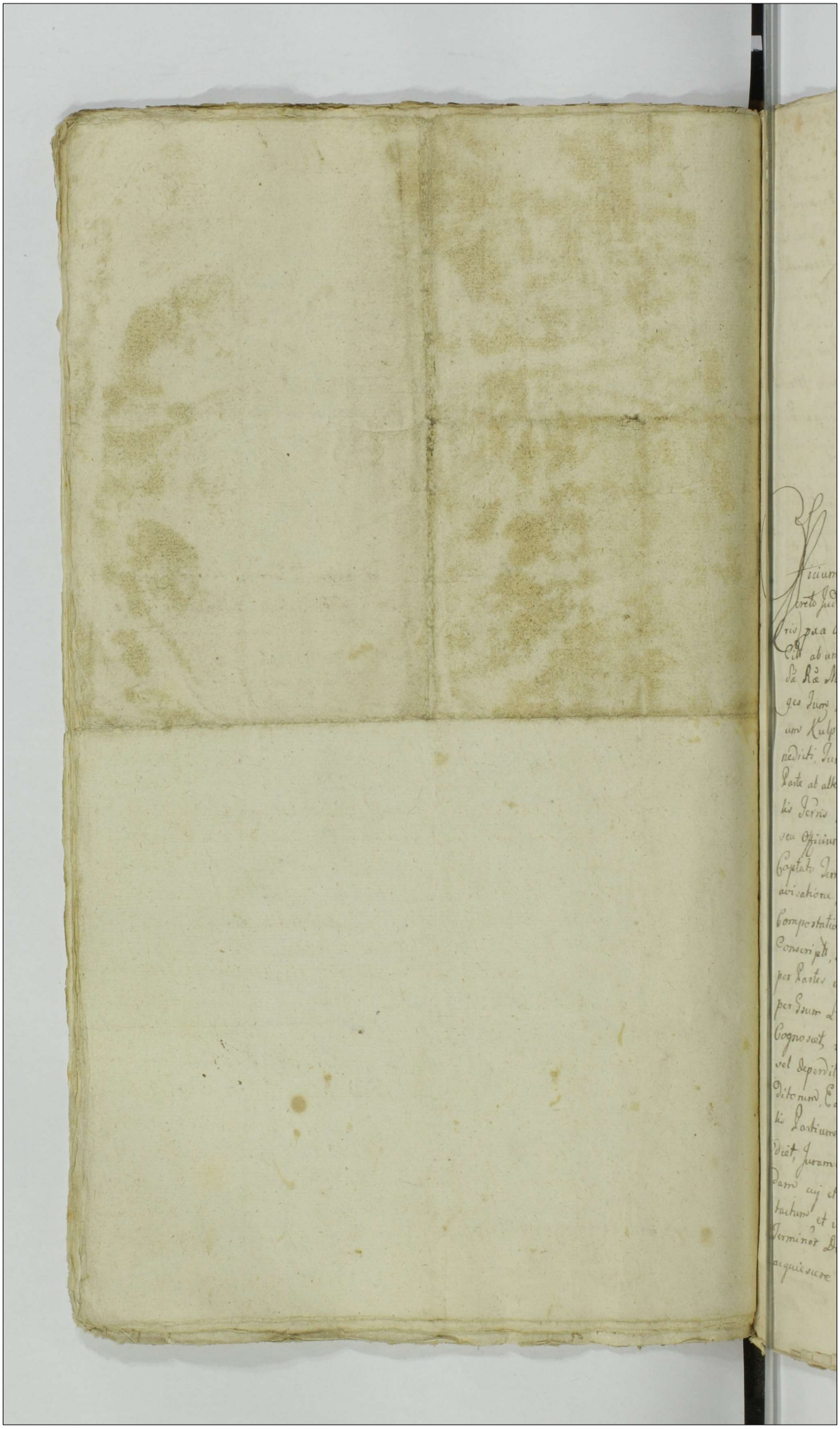

106 446

Actum in Fundo Bonor. Zalesie Feria Quarta post Octavas Festi Sacratissimi Corporis Xsti Domini proxima Scilicet Die XXma Mensis Junij Anno Ejusdem 1777mo. Coram Generoso Adamo Miłodrowski Camerario Terrestri Plocen. in Praesentia Gnosor. ac Nlium Joannis Szczepkowski Burgrabij Crenz. Ejusdem Nominis Łowiecki Susceptantis Terrestris Plocensium, Casimiri Gutkowski Joannis Głuchowski, aliorumq Plurimorum Nobilium ad Actum Praesen. congregatorum Tum Mnlis Regni Gnalis Providi Josephi Grzelak de Zalesie Authentici et Jurati Actum praesentem acclamantis et Eius adstantis.

Officium Praesens Camerariale Terrestre Plocen. Insistendo Decreto Judicij Terris Plocen. in Siepre Feria 3tia post Fm S. Francisci Confessoris pxa Anno Domini 1776to Inter Gnosum Martinum Lisowski Actt et Citt ab una; et Mcum Joannem Duczymiński, Suppae Salinariae Plocen. Sae Rae Mattis Notarium ac Hedvigim Dzierżanowska Invicem Conges Tum Religiosissimos Hieronimum Kamoński Abbatem, Venceslaum Kulpiński Priorem, ac totum Conventum Plocen. Ordinis S. Benedicti, Tum Lsum Antonium de Bonis Zalesie Subditum Cittos et actt Parte ab altera plato, Quo Decro Condescensio Judicij aut Officij Camerarialis Terris Plocen. in Fundum Bonor. Zalesie est assignata, Quod Judm seu Officium Duorum ubi Tres unius ubi Duo absentia nonobstante Captato Tempore praevia tamen de adventu sui Tempestive facienda avisatione, Mutuo Partium Sumptu Conducendorum Condescensorum Comportationem Contractuum, Inventariorum Status Bonor. Zalesie Conscriptt, Quietationum Manualium ac aliorum Documentorum per Partes utrasq Praestandam demandabit, Legalitatem Quietationis per Gsum Lisowski in Rem Conventus Ordinis S. Benedicti datae Cognoscet, resolvet, approbabit, vel Cassabit, de Inseminationibus auctis vel deperditis, desolatione vel reparatione Aedificior. Angarisatione Subditorum, Eorumq Juvaminibus subpeditatione, ac Cunctis et Singulis Partium Praetensionibus, Inquiret, Investigabit, Inquisitiones expediet, Juramenta excipiet, Bonificationem et Satisfactionem omnimodam cuj et aquo debebitur Sententiabit, Finaliterq Partes nihil Intactum et irresolutum Relinquendo pro exigentia Legis Justitiae ac Terminor. Disjudicabit, et Moderabitur Cujus decisioni Partes Parere et acquiescere Debebunt, et tenebuntur, sub Poena Banonis praesenti

in Termino

in Termino Condescensionis Super Parte Contravenient Pu
canda vigore Cujus prenixerti Dein Officium Prenes Camerariale
Terrestre Plocen ex Requisitione Officiosa Dni Lisowski ad De
na in actu expressa avisata Prius per Literas Epistolares Pa
Citata Determinatoq Dici hodierni Termino Condescendit, Jurisd
ctionem Suam Officiosam Prenustodita Prius Pace et Securitat
Publica, Circa actus Juridicos Servari Solita, voce Mihi Actu
Juris acclamare Jussit, ajpost Partes ad Comparendum Su
Coram Judicio Mihi acclamare mandavit, ad Cujus acclamatio
nem Partibus: Dno Martino Lisowski, Anteacto Bonor Lales
Tenutario Possessore Actt et Citto Pnter: Mcis Joanne Duczymins
et Hedvigi Dzierzanowska Conjugibus Notanjo Suppa Salinar
Plocen Sae Rae Matheis Citi et Actt. per Eumes Maritum Suu et
Comtis Suae nomine pnter: Religiosissimis Rndissimis Hie
nimo Komorinski Abbate Venceslao Kulpinski, ac Toto Conv
tu Plocensi O. S. Benedicti Citis et actoribus p Rpsum In Actis
Patrem Mathiam Sokrzywnicki Equm Conventus Subpriorem
et Totius Conventus mae pnter: Dno Antonio de Bonis Lalesie Subd
m asa Mi Duczymirski Domini Sui Citi et actt pnter: Coram
Judicio suo Condescensorali Comparentibus et Secum Judicialit
Contrv certentibus, Quamvis Partium Controversiae in Judicium du
Inductis exauditis Teneri ante omnia Partes utrasq Comportare Con
ctus et Inventaria Status Bonor Lalesie Respectu Tenutae Conscrip
ac alia Documenta Causam presentem evincentia idq Instantib
quoniam Comportarent Contractus et Inventaria, ac alia Documen
Circa Resolutionem negotij de Data Specificanda, In qua Compa
tatione Partes Persistunt, et Juramentum à Se sup Realitatem Com
portationis non urgent, unde Satisfactione In premissis ad inventa
tibus ulterius Causam prosequi Jubet, In prosecutione Idem Judici
ad Discussionem Repositorum Documentorum accessit, Quibus re
vis et Discussis, licet quoq Judicio "Constat," suo "Inventaria Status Bnor La
et quoq Primum in Ao 1766to Cum Specificatione Summae Mille
post Tenuta Annuali Conditate "Contum Ploens" Ordinis S. Benedicti cum Dno
tino Lisowski conscribisse Contractum Tamen licet in Inventario
tionatum non reposuisse, Jam vero Contractum de Data Die 23 J
1769no Ao Inter Rdissimum in Actis Patrem Hieronimum K
monieski ac Totum Conventum Ploens ab una; et Gnosos Lisow
Conjugs Ste ab altera; intuitu Triennalis Tenutae et Summa Monym

Ploren

Florenos Pol. Quotannis Solvandâ Conscribisse, Eosq. Contractu alio Contractu alium Contractum in Summa Sexcentor. florenor. pol. prout Demmet Anno annihilasse, et nonnisi Primitivum Contractum memorab. Patrium subscriptum esse, Deinde In Anno Eosq. 1769no Liquidationem De Exoluta p. Triblus Annis Summa Rathatim nulla reservatâ abinvicem pretensione uno Eoq. tempore se quietasse, Post secutâ Liquidationem ab Anno 1769no ad Annum 1774tum, prefatum Conventum Florenor. cum Fratribus Lisowskis perfecisse Summam pro Jenuta provenientem ad manus Religiosissimi Romanski Prioris, Drozdowski Subprioris, Smolinski, Zorski, Jum Confederatis Militibus ad Quietationes Diversas, Mros Sulkowski Jwianowski Mikołajski Czachowski tam Pecunio Quam aliis per Fratres Lisowskios exolutam allegasse, et in Premissa allegatione PP. Conventum Florenor. Fratres Lisowskich, Fundo Conscientiae Possessor petiisse, et non modo post peractam Liquidationem De omnibus persolutis, et Pacificatis Summis pretensionibus quibusvis abinvicem habitis Quietationem Manualem p. Religiosissimum Venceslaum Kalinski et Fratrem Lisowski Subscriptâ Die 25 Junij Anno 1774to Subsecutam esse, verum et die 28tia Ejusd. Mensis Contractum respectu Annualis Jenutae p. Summa Sexcentor. Florenor. polon. conscribisse, Bona memorata Lalesie cum omnibus Insemination. Conventus Florenor. in minori p. Jenuta Conductata Summa a Fratribus Lisowskich dimisisse Summam Sexcento Florenor. exolvisse, et licet quivis palpat Frater Lisowski Coram actis Cracoviensibus Jenâ Secunda post In Exaltationis Stae Cruc. Anno proxime elabso 1776to De nullitate et Invaliditate Quietationis de Pretensionibus mutuis in Ao 1774to. Subsecutis cum Conventum Florenor. post expirium Jenutae Macatum esse, Eos Macone pretensiones mutuas Summas p. Jenuta rite vel non exolutas absorptas resuscitari intendisse, Bonificationem superseminationum pretendisse et expensarum pro Contributionibus Pretendisse, nullo tamen alio modo de Pacificatis Jenutanjs Summis se Justificari Posse, Proinde In competenti respectu Prioris actionis Fratr. Lisowskich adinventa, ad edificia noviter extructa Adjuramina Subditis Data vel accepta Judicium Inquisitionem eruendam sententiat, et additur Mnhis ad Rothisana super Interruptionem Testium, et quoniam Partes Juramentum sibi abinvicem Indulserunt, Proinde Judex attentis etiam Juramentis p. Partes Prestandis, Partibus Inquisitiones educere mandat, et quoniam Inquisitiones eductae sunt, Proinde Judex ad lectionem earum accessit, Quibus lectis, et per singulas Testium recognitiones

Pensatis

Pensatis. Quoniam deducitur nonmodo Inventarijs Inter
tes Conscriptis inseminationes sup Bonis Zalesie Totas et In
gras Circa Primitivam Capessitam Tenutam, verum ex Inquisitionibus
Conventum Plocen Gsis Lisowskim dimissas fuisse. Jamvero licet
tet Gsum Lisowski Boves Suos in Juvamen nonnullis Subdit
dedisse, tamen Eosq à Subditis Recepisse, Bovem unum maceratum
Currum, aratra cum vomeribus, Suem post Decessum olim Lsi Adam
Subditi accepisse, adora p Inseminationibus Subditis dedisse, Forn
cum Novam, Fenestras in Curia Comparasse, hipocaustum cum at
et Holodium in Villa Operarijs Villanis aedificasse, Circa Dimiss
nem Bonor Zalesie Retinacula Ferrea ab holodijs per Ferrifab
abstrahi mandasse, Lso Antonio Klepkarz Octo Pecora, et E
Duas hiemasse, unam Vaccam in Pecuario Tune Transgulatam, tame
per Subditum Jussu Gsi Lisowski Laniatam esse, Carnem et C
tim Gsum Lisowski accepisse, post Hiemem Alteram Vaccam
Juvencum pfamem exhalasse ab iisdem Pecoribus et Equabus C
tum Tyn p Hieme ab Antonio Klepkarz solvi ptendisse, Equa
Tempore hiemis Continuo laborasse, Tonnium iisq Discess
post in Recompensam hiemationis, has Equas Lso Klep
non restituisse, Integro Anno pterito et ad presens Tempus iis
Equabus Laborasse, hinnulos unum Anno elabso, Duos Anno pre
Equas peperisse, Cacabulum Aereum Inventario Porrectum ex Fun
accepisse, Mercedem famulantibus, tam Gsum Lisowski Lso Paulo, qu
Mcum Duczyminski Lso Stanislao retinuisse, Quamobrem Judm pnes
decernit, Quatenus Gsus Lisowski Cacabulum ex Fundo acceptu
Mco Duczyminski in Recompensam Bovis Juvaminosi, pt Adamum
demortuum, ac alior Trium per Conventum Plocen cum Bonis
Subditis Juvaminosis Invadiatorum per Possessorem Tenutarium
ptorum tum Duas Equas Cum Hinnulis Duobus Anno pren
neratis ad requisitionem Mci Duczyminski in Spacio unius S
mane ab actu pren Decri extradat, Idq Sub Pena Banitionis
Casu contraventionis coram Officio et actis Cren Plocen Cir
Maonem Publicanda. Quo spectat Decessum Laborum ab Equab
ad hucusq Tempus Causatum Hiematione Pecorum Equarum,
ve Fornacis valore ad Florenos Sexaginta, Fenestrar Noviter
Comparatar valorem Duodecem Florenor Taxatar retinaculis viole
ab holodijs abstractis Quotam Quadraginta Septem Floren ex tenu
restantem Judicialiter per Partes agnitam Oleo per Conventum a

sore accepto

accepto Judicium Presens utriq Parti Sistendo Comprobationes in levioribus negotijs Cavendas ab invicem Compensat, nihilominus Sententiat Judicium Quatenus Mus Duczyminski Lso Paulo Pastori Gsus Quoq Lisowski Lso Stanislao Aggresti mercedem sub Onere Conscientie restituant. Reliquas Partium Pretensiones mutuo et ab invicem usurpatas liquidationibus repetitis Contractibus, Possessionibus Tenutarijs acceptatis Quietationibus mutuis absorptas mortificatas Judicium Presens Cassat mortificat, et annihilat, Perpetuumq Partibus Imponit Silentium Decri Presentis Robore.

Adamus Milodrowski Canonicus Terris Plocensis Nuppa.

Actum Presens Bonis Capitulo Plocensi ad Oblationem Mi Joannis Duczyminski Suppe Salinarie Plocensis Notarij Decretum Condescensoriale infrascriptum inter se Offerens et Lisowski ac alios Platuros Branicij Gi Camerarij Terris Plocensis propria Subscriptum reproducens ad Acticanae Actisq Presens Ingrossanae susceptum intenere Sequens inserat Originale Ejusdem Decri circa Acta relictum in Bonis inferius nominanae &

In Cnoq Plocensi Fa 4ta pdtrum S. Antonij de Padua pro Sa scilicet Dei 18 Mensis Junij ad Dni 1777.

Decretum Condnis in B.
Zalesie expedit.
1777.

Actum Plocia in Lapidea Perillris et Reverendissimi Constantini Zbomski Cancellarij Cathe Plocen Feria Secunda in Crnd Festi Sanctae Margarethae Virginis et Martyris Die Scilicet Decima Quarta Mensis Julij anno Dni 1777mo.

Coram MM. Adamo Miłodrowski Camerario Tri Plocen per utrasq Partes Inscrd Judice et Super Arbitro, Matheo Krzywkowski pro Parte Perillris Rndmi Zbomski Cancellarij Cathlis Plocen. Josepho Łossowski ex Parte G. Elisabethis de Włoczewskie Mysliborska et Antonij Mysliborski Filij Locati arbitris. In praesentia Illustris adm Rndi Thomae Kisielewski Canci Collegiatae et Decani Ploce Praepositi Sikorien. GG. Valentini Zołtowski Burge Crene Ploce Michaelis Czachorowski ac alior ad actum praesens Congregati nec non Mlis Rni Glis Prodi Petri Bilski de Ciołkowo Authi et Jurati actum praesens acclamans et Eius adstans.

Judicium praesens Compromissoriale insistendo inscriptioni Compromissoriali In Cro Plocen Feria Sexta ante Tm S. Margarethae Virginis et Martyris proxa ad Currens inter Perillrem Rndmum Constantinum Zbomski Cancellarium Cathe Plocen ab una et GG. Elisabethem de Włoczewskie Contem Relicti Viduam Matrem Antonium Mysliborski filium Parte ab altera facti, Ex Requisitione offsa utriusq Partis ad Civitatem Plocen Condescendit, Jurisdictionem offsam praecustodita prius pace et securitate publica actibus Juridicis Congrua fundavit ac post Partes ad sui Comparenda praedicto Mli acclamare Jussit, Quo in Trnd acclamatorio, Et quia Prli Rndmo Constantino Zbomski Cancellario Cathe Plocen acto et Ex

etc

Et GG. Elisabethe de Włoczewskie primi olim S. Danielis Rozi-
szewski Secundi olim G. Nicodemi Mysliborski Relicta Conte
vidua Suo et G. Antonij Mysliborski Filij Sui nne acto et
cito ptter. Coram Judicio Comparens et Secum Judtter Controv-
tens Quar. Partium Controversijs in Judm Suum inductis Exa-
ditis, Et quia Prli Rndmo Zbonski Cancellario Cathe Plocens
pro Circumscriptione Sui per Maaonem in Cro Plocens Feria
5ta in Octava F. SSmi Corporis Xti Dni Scilicet die 5ta mensis
Junij ad Labens respectu formato quarenae Pretensionum ex
Tenuta Bn Sniłowa praestimoniato ac si emanato, tum
Contractus Tenutarij Eorae Bn Sniłowa infelici quoque casu
deperditi inter Eunae Rndmum Zbonski Cancellarium Cadlen
Ploce et olim G. Nicodemum Mysliborski Ejusae G. de Wło-
czewskie Mysliborska ac Ejusae G. Antonij Mysliborski Pa-
tris et filij Parentem Parte ab altera Conseri facto, nullitate
et indebite Circumscriptionis et in Oppositionem Ejusae Cir-
cumscriptionis, Contractum Respectu Tenutae annuali
Super Bona Eae Sniłowo de data Ejus die 22. Junij
anno nunc Currens inter se acto Rndm Zbonski abun-
et Eanae G. Mysliborska parte ab altera pro Summa
mille Tyns Pol Conserum, manibus Contrahens Ptium
et Amicor Subsenum reponens, ad extremum Maaones
binas primam in Cro Covalens Fra 2da ante Tm S. Ma-
garethae V. et Martyris Scilicet die 7ma mensis July a
nunc Currens ex Parte toties dictae G. de Włoczewskie
Mysliborska Suo et G. Antonij Mysliborski cum Eo
Marito Suo procreati minorennis filij Sui nne, Quia
de Włoczewskie Mysliborska cum Marito Suo olim G.
Nicodemo Mysliborski ex benignitate et Clemente
Credo Calamo

Rndm

Reverendissimi Cancellarij Cathedralis Plocens per
Spatium Duor annor in Possessione perseverando nunc
in Orphano viduali Statu ex primo impetu ipsaque
Muliebri Malitia ac debilitate Ingenij praefatae Maanem
Supra de actu Specificato cum evidenti detractione honoris
Rndmi Zboinski interposuit tamen Eandem Maanem Cir-
cumscriptivam per Maaonem posteriorem Coram actis
Cren Covalien facto in acta Cren Plocens F. 4ta ante
F. S. Margarethae V. et Martyris proxa Scilicet die nona
mensis et anni Currens ingrossatam reclamavit, et
Eandem annihilavit, alteram in Cro Plocens Subcelebraone Ju-
dicior Fra Sexta ante Im S. Margarethae V. et Martyris
die Scilicet XXma Julij Ad Labens ex Pte Sui Rndmi Zboin-
ski Cancellarij Cathlis Plocens Conc Saepe dicto G. de Wło-
czewskie Mysliborska Relicto Contem Viduam rne Sui per
Maanem Laesive facto irrealibus punctis repletam inde-
bite Circumscriptionis, Exinde Poenar Legibus Rni deserar
Succubitionis facto reponens et poenas Super Eadem Conclu-
dens. Gnosa vero Mysliborska nullis defensis et ratio-
nibus Juridicis sese defendens nisi ex Sola imbecillita-
te Ingenij ac Muliebris Conditionis in bonum Sui Consen-
tere non valens Pmissam Maaonem Circumscriptivam et
Laesionem honoris Rndmi acto in se Complectens se interposuit
se allegans et Judicato Judicij Psens sese Subiciens Qua-
mobrem Judex Psens Compromissoriale Studendo Justi-
tiae Eandem G. de Włoczewskie Mysliborska non impenalem
esse Judicat decernens Quatenus Eadem G. Mysliborska
Turrim Cri Ploc Superiorem in et pro Feria Secun-
da post Festum S. Michaelis Archangeli

proxa

Proxima anno Pseng ventura ingrediatur ejusq Ses-
sionem Turricam per Spatium Unius Septimanae si-
ne Intermissione Continuet et expleat nec^m in Eg-
gressu de Turri Eadem G. Mysliborska Actu Reve-
rendissimo Zboinski Cancellario Cadli Plocens
Poenam Simplicem Quatuordecem Marcar Pol Sol-
vat sub Poena B^nnis in Casu Contraventio-
nis Coram officio et actis Crens Plocens circa
Maaonem faciendae Publicandae. Nihilominus hoc
Jndm Compromissoriale Maaonem Supra de actu
Specificat in Cro Plocens Fra 5ta in Octava Festi
SSmi Corporis Christi Dni Die Quinta mensis
Junij Ad nunc Currens ex Parte G. Mysliborska Con-
Rndm Zboinski actu facto ad primam Ejusdem Rndm
actu requisitionem Ex actis Eliminandae Sententiat De-
creti Pseng Vigore.

Adamus Mielodzyski Camerarius Mis Plocens
pro Parte utraq Superarbiter mppria.

Mathaeus Krzywkowski B.C. Plocens pro Parte Perio-
stris Rdmi Zboinski Cancellarij Cathedralis Pl-
censis Impetratus arbiter mppria

Josephus Lossowski B.C.P. ex Prognosorum Mysliborskich
locatus arbiter mppria.

Officium praesens Crens Capitl Plocens ad Oblationem Gnosi Tho-
Szawłowski Decrum Compromissoriale Infrascrum hic Plociae in
Ptes inferius explanandas per Judicium Compromissoriale pro Lato
manuq Ejusdem Judicij Compromissorialis Subscrum reproduca
ad acticandae actisq Pseng Ingrossandae Suscepit in tenore talis Jnti
Originale Ejusdem Decri Circa Acta relictum.

In Cro Plocens Fra 4ta postridie Festi Sanctae Mariae Magdale-
scilicet Die 23tia mensis Julij Ano Dni 1777mo.

Decretum Compromis
soriale Inter Prtem Re
verendissimum Zboin
ski Cancellarium latis
Plocens et SS. Mysti
borskie
prolatum
1777mo



Actum in Civitate Plocensi idque in Trno Condnis per Decretum pro Die hodierna designatt Feria Quarta post Trm S. Luciae Virginis et Martyris proxima Scilicet die Decima Septima mensis Decembris Anno Dni 1777.

Coram Gnoso Mathaeo Krzywkowski Burgrabio Crenae Plocensis in praesentia Gnosor Mathaei Lisowski Hiacinthi Przedpetski Burgrabior Crenae Plocensis Francisci Turski ac alior plurimor ad Actum praesens Congregatt necnon MR Providi Valentini Michalak de Cierszewo Authi et Jurati Actui praesens adstans et Eunae acclamans

Officium Suprascriptum Crenae Plocensis Burgrabiale in virtute Decreti Crenae Plocensis Fra Secunda in Crno Festi Sancti Andreae Apli scilicet die prima Mensis Decembris anno praesens inter Perfidum et infidelem Hersz Salamonowicz Mercatorem Plocensem actt et citatt ab una, Mcam Rosaliam de Zorawskie M. Ignatij Steffans Colonelli Exercituum Rmi Sae Rae Mattis et Reipublicae contem citt et actt parte ab altera Lati Quo mediante Dcro Condescensio ad Civitatem Plocensem GG. Mathaei Krzywkowski et Laurentij Sokolnicki Burgrabior Crenae Plocensis pro die hodierna in Actu Contenta est assignata. Eoque Dcro Sententiatum est ut ijs Gsi Burgrabij unius absentia non obstante dum modo unus adsit per quamcunque Partem Conducendus Condescensurus Comportationem Quietationum per M. Steffansowa actt datt per eunae Subsequenae injungat, Eisdem Comportatis Summas Juxta Praesentem Scripti Liquidet, Cui et a quo Competierit ex Praemissis Summis Quantum Eiae adjudicet, Juramenta ubi necessitas postu

lavent

postulaverit injungat, Partes pro Exigentia Juris
et Causae finaliter ad Contenta Trnor utrarumque
Partium decidat, disjudicet et moderetur cujus vel
Quor decisioni Partes utraq parere et acquiescere
ac Judicatum pati sub Poena Bnis Psenq in Trnd
Condnis super Parte Contravenienq publicanae sunt
obstricta. Alias Decen Pmissa fusius in se edi
serenq in diem hodiernam recte cadenq et devem
Ex Requisitione Officiosa Suprascri Perfidi et Infi
lis Hersz Salamonowicz Mercatoris Plocen ad Ci
tatem Psenq Plock Condescendit Jurisdictionemq suam
Offsam Pcustodita prius pace et Securitate publica
ca actus offos servari solita, voce Suprascri M
fundavit, Partes utrasq ad inscribendae Compar
tionem suo coram Judicio Condnli acclamare i
junxit, Quo in Trnd acclamatorio Partibus
et quia Perfido et Infideli Hersz Salamonow
Mercatore Plocen acto et Citato pttor. et Mo
Rosalia de Zorawskie M. Ignatij Steffans Co
nelli Exercituum Rni Sae Rae Mattis et Reipu
ca Conte Citata et acto per G. Mathaeum Lis
wski Inserum Plenipotentem Coram Judicio prae
Burgrabiali Condnli Comparenq et secum Judtor
vertenq Quar Partium Controversijs in Judm suum ind
Exauditis teneri Partes Utrasq Dam M. Rosaliam
Zorawskie Steffansowa M. Ignatij Steffans Colonel
Exercituum Rni Sae Rgiae Mattis Contem Scriptum m
nuale super Summam Quingentor florenq Polon
per Infidelem Hersz Salamonowicz Judaeum b

da

Datum quam Eundem Perfidum et Infidelem Hersz Salamonowicz Mercatorem Plocen. Quietaones Mnles de Persoluta Eadem Summa Quingentor florenorum Polon. originali Comportare idque in instanti Judicii praesens Condile arbitratus Et quoniam Plenipotens Mcae Steffansowa Scriptum Manuale die 25. mensis Augusti 1766. Super Summam Quingentor florenorum Polon. per Eundem Infidelem Hersz Salamonowicz Cum Eadem initum et Confectum - Jam vero Infidelis Hersz Salamonowicz actor et Citatus Quietaones varias mnles Primam die 20. martij Super Summam Centum Quadraginta Septem Florenorum Grossor. Octodecem Polon. Item die 8va mensis Aprilis Super Quotam Sex florenorum Polon. Item die Undecima Julij Super Quotam Unius floreni et Grossor. Octodecem Polon. Item die vigesima nona Super Quotam Duor. florenorum Polon. Item die 24ta mensis Augusti Super Quotam Quatuor florenorum Polon. omnes in Anno 1769no. Item Quietaonem Super Quotam Unius floreni et Grossor. Octodecem Polon. die 20. in Anno 1771. Item Quietaonem Super Quotam viginti florenorum Polon. die 28. mensis Aprilis 1773. anno pro Carbaso Infideli Hersz debitum, ad ultimum Quietaones mnles in Numero Octuaginta Sex sine Data et anno per toties dictam M. Steffansowa pro varijs Liquoribus et necessitatibus ab Eodem Infideli Hersz Acceptum datum nec non Regestrum Scorsivum Comportatum in Judicio praesenti Burgrabiali Condili Quietaonum per Eundem Infidelem Hersz Salamonowicz Cum

Specificaone

Specificaone in Eoe pro Liquoribus et varijs expen-
sis Quotar Conscrum praesens in Judicio Condescenso
riali comportarunt, Proinde Offm praesens Satisfactio
ne in Gmissis adinventa ad revisionem Tritinatio
nem et Liquidaonem Summae ex Comportatis Quie
taonibus emicans accessit, Quibus itaq revisis Quie
taonibus et Documentis Partium utrarumq et
quae Mae Steffansowa Scripto mnli per toties
dictum Infidelem Hersz Salamonowicz Super-
Summam Quingentor florenorum Pol de Data et
anno Superius exarato Eiae M. Steffansowa dato
Nec non Quietaonibus per Suprascram M. Steffan
sowa in Personam altedicti Hersz Salamonowicz
post Subsecuto Superius de actu et anno inter-
Partes utrasq respectu Summae Centum Qua
dragintta Septem florenorum Grossor octodecem Pol
ad Complementum Summae Quingentor florenorum Pol
originalis Combinaonem dato Quandoquidem ex-
Eisae Officio suo Condrli Lucide apparet M.
Rosalian de Zorawskie Steffansowa Summam
Quingentor florenorum Pol ad Scriptum manuale
Superius de Die et anno exarato Infideli
Hersz Salamonowicz accomodato realiter
et in toto prout Quietaones mnles et si-
gnanter primaria Anni 1769. ac aliae Superi
expressae et in Seorsivo Regestro per non
Specificaonem diej et annor annotato in se
obloquuntur, Levasse, Infidelem vero Hersz Salamono
wicz Judaeum et Mercatorem Plocensem post Sub

cuto

Subsecuto Eandem Combinaonem in duobus annis
restanq Summam Trecentor Quinquaginta Duorum
florenq Grossor Duodecem Poll persolvisse, et ultra
praemissam Summam Quingentor florenq Poll originalt
Quotam Octuaginta Duor florenq et Grossor Tredecem
Poll Eidem M. Steffansowa Superaddidisse Quietaonibus
et Regestro probasse, Meam autem Steffansowa Scri-
pta Eadem Mnlia per suum Plentem vera esse agno-
visse, nonnisi Gratium Condictatt Cremati Ordinarij ab
Eodem Infideli Hersz Salamonowicz ad varia Scripta
accepto aliud habuisse Intulisse, Quocirca Offm Praesens
Condrte Burgrabiale Statuit Quatenus Saprasens
Perfidus et Infidelis Hersz Salamonowicz Judaeus
Plocenq deferenq Mea Steffansowa acto et Citatt
per Plentem Juramento Comprobet in Prosecucha
ad Rhodale Justa Statutum Rni in Eam Juramenti
Rotham, prout post Subsecuto in Anno 1769no In-
ter Eandem M. Steffansowa abuna, et ips Parte ab-
altera restanq Summam Trecentor Quinquaginta Duo-
rum florenq Grossor Duodecem Poll una cum provi-
sione in Duobus annis exolvit, et prout
nullam respectu Condictati Gratij de Cremato ordi-
nario Conventionem Cum ips habuit et prout
ipsi Summa Octuaginta Duor florenq et Gros-
sor Tredecem Poll Superaddita Juste et Lme ad
solvenda á Mea Steffansowa debetur, Praestitit idem Infi-
delis Hersz Salamonowicz in attendentia Su-
perius exarati Plentis, Quo attento Juramento
combinaonem

Offm

Offm Pzens condle decernit Quatenus Supra Sora Mca
Rozalia de Zorawskie Steffanzowa Colonellissa Exerci-
tuum Rni Summam Pmissam Octuaginta Duorum
florenorum et Possorum Tredecim Poli superadditi in et
pro Tra 3tia pt Fm S. Thomae Apli anno Pzens pro-
ximé Incidens Coram Officio et actis Crem Plocensis Eiusdem
Infideli Hersz Salamonowicz actori sine quibusvis
Juris Diffugijs et Protellationibus Justitiae Solvat, et rea-
liter enumeret, idq sub Pena Bnis in Casu Contra-
ventionis Circa Maffaonem ibidem faciendam publicam
Luita Pena Trium Marcarum Poli Pti cum Summa Pr-
dicio vero suo totiens in instanti sub simili rigore
Praxi Juris solvenda. Scriptum vero super Pmissam
Summam Quingentorum florenorum Poli per toties dictum
Hersz Salamonowicz Judaeum Eiusdem M. Steffanzowa
dato pro Eodem Trno et sub rigore supra apposito Pr-
dicto Infideli Judaeo Hersz Salamonowicz toties dic-
M. Steffanzowa Extradat. Quo vero spectat actoratum
Mcae Steffanzowa Conq Eundem Infidelem Hersz Salam-
nowicz respectu Pretensae Solutionis Summae 500. flo-
renorum Poli instituti quoniam haecce Summa Officio Su-
Andrli totaliter Constat esse pacificata proinde Idem Off
Condle Eundem Infidelem Hersz Salamonowicz ~~a Pdi~~
à Solutione Pdictae Summae Liberum facit et pronuntiat Pr-
creti Pzens vigore. Et superflue
Mathaeus Krzywkowski B C Plocens Mpma

Officium Pœnæ Cred Capitt Plocen ad Obtentionem Infidelis Hersz Salemonowicz Judæi et Mercatoris Plocen Decrum Condte infra scriptum hic Plociæ inter se. Offerend et M di Zorawskie Stoffansowa per Officium Burgrabiale loci Pœnæ prætatum Manuq Eiusdem Officij Burgrabialis Subscrum Re producen ad Actionandum Actiq Pœnæ ingrossandum suscepit in tenore sequen (inserat) Orgmate Eiusdem Decri Circa Acta relictum

In Cro Plocen Fa 3tia pt Fm S. Thomæ Apli pa scilicet die 23 Mensis Xbris Anno Dni 1777.

Inter Snca De Zorawskie Ste
fansowa ab Una et Inside
lem Hersz Salamonowicz
parte ab altera per Jdm
Condlcs Burgr Satis.

Decretum.

Plocie

[illegible]

Actum

Judm Trre Plocense Subjudicatus Quoniam ad requisitionem Gsi Stanislaj Rozycki Bonor Zagoty cum attinentijs Tenutarij Possessoris Condescensionem mente Decri Judicij Sui plenj Feria Secunda ante Festum Sanctae Agnethis Virginis et Martyris Inter eundem Stanislaum Rozycki Gsum ab una et Mcos Lucam Moszynski Dapiferum Radomiensem et Symphorosam de Niszczyckie Invicem Conges Pte ab altera in Bilsko emanatt et pro Fra Secunda post Dominicam Cantate Anno praesenti proxime ventura effectuare designatam oblegalitates Indispensabiles Suas ac Imminentem Cadencim Judiciarum Terrestrium Plocensium expedire non valet ~~expedire non valet~~ proinde hunc Terminum Condescensionis ad Feriam Secundam postridie Festi Sanctorum Vitti et Modesti Martyrum Idest Diem Decimam Sextam Mensis Junij Anno Psenti Incidentem Cum tot ejus effectu ac rigore prorogat differt ac Limitat Datum in Krasniewo Die Vigesima Sexta Mensis Aprilis Anno Domini Millesimo Septingentesimo Septuagesimo Septimo.

Joannes Zumowski Subjudex Terrus Pltus Plocens

Officium Psens Crens Capitt Plocens ad Oblationem Gsi Felicis Lukoski Prorogationem Actus Condescensorialis in Bonis Zagoty inter Ptes introcontentas incidens per Judicium Trre Plocens Subjudicatus factam ac manu ejus subscriptam reproducentis ad acticanda actisq Psens ingrossanda Suscepit in Tenore Sequens / Inseratur / Originale Ejusdem Prorogationis Circa Acta praesens est relictum.

Actum in Castro Plocenę idq sub Celebratione Judiciorum Feria 2da post Dominicam Cantate proxima scilicet Die 28va Mensis Aprilis Anno Dni 1777mo.

Prorogationis Actus
Condtis in Bonis
Zagoty Wlada

1777mo

Jm Crd Plocere

# Lustracya Starostwa Mławskiego w Roku 1777. przezemnie uczyniona

Starostwo Mławskie w Województwie Płockim, a Ziemi Zawskrzynskiey sytuowane, z Miasta Mławy, Wsiow Modła, Nowawieś, y Mławka zwanych złożone iest. Miasto Mława leży o milę iedną od Granicy Pruskiey na osadłości Domow Siedmdziesiąt Jeden. Mieszkańcy Onegoż żadnego do Prowentów Starościnskich nie daią czynszu, procz Cechow Orackiego y Szewckiego ktore corocznie płacą Złotych Polskich Trzydzieści Cztery. W tym że Mieście jest Folwark Starościnski, do ktorego wiezdzaiąc Wrota w słupy z Tarcic na biegunach z dwiema fortkami pobocznemi; Po lewey stronie Dworek w Pruski mur wcale spustoszały, reparacya ktorego tyleby kosztowała, ile stawiaiąc nowy, Pod nim Piwnica murowana z drzwiami na zawiasach Folwark w Węgieł z Drzewa Kostkowego o dwoch Izbach, dwoch Alkierzach, iedney Komorze, jedney Kuchni, jedney Sieni postawiony, w ktorym podłoga y połap z Tarcic, okien w ołow pięć, Piecow Kaflowych trzy, a Drzwi z Tarcic na zawiasach zelaznych wszystkich Siedm znayduie się, Dach zaś na nim kleńcem kryty iest. W tyle tegoż Folwarku, iest Sad z dylow w słupy wokoło oparkaniony. Browar w Węgieł o dwoch Izbach jedney Sieni, z siedmią okien, y troygiem drzwi na zawiasach zelaznych, tarcicami pobity, reparacyi potrzebuiący. Spichlerz nowy z wystawą o dwoch zachowaniach w Węgieł z zagrodami dobremi z Tarcic, Drzwi dwoje na zawiasach z zamkami, podłoga y połap z Tarcic gontami kryty. Drugi Spichlerz stary Wozownia y dwie Stayne, wszystkie w Węgieł budowane, pod iednym dachem słomą poszytym znayduiące się. Wozownia druga nowa w słupy postawiona słomą kryta. Stodoły dwie o pięciu Klepiskach w słupy z dylow pobudowane słomą pokryte. Owczarnia nowa w słupy Dach słomą poszyty maiąca. Chlewow dwa w słupy z dylow pod snopkiem nowych. Całe Podworze w koło parkanem w słupy ogrodzone. Inwentarza zastałem tylko Koni pięcioro, y Krow cztery. Gruntow na Mławie do Starostwa należących iest Włuk trzy, (: bo pięć Włuk Dekretem J.K.Mci Assessorskim do Miasta Mławy przysądzonych iest :) a do Woytostwa ktore w iedneyże wraz z Starostwem zostaie teraz possessyi, Włuk Sześć, na ktorych to gruntach Wsie wzwyż wspomnione, do Folwarku Mławskiego należące zarabiaią. Wieś Modła ma Gospodarzy osiadłych Sześciu, y Zagrodnikow dwoch, Gospodarze z powłoczkow y ogrodow robią do Folwarku Mławskiego co tydzień sprzężajem po dni dwa, a sobą dzień trzeci. Zagrodnicy zaś po dniu jednym sobą co tydzień, y Tłuki w czasie zniwa dni Sześć odbywaią. Kapłonow z tey Wsi daią Gospodarze wszyscy corocznie Sztuk dwanaście y pułtory kopy Jajec. W tey Wsi iest Budynek Starościński w Węgieł stawiany, w ktorym mieszkaiący Owcarz płaci corocznie do Starostwa Złotych Polskich Dwieście Czterdzieści. Procz Chłopskich gruntow znayduią się na tey Wsi Folwarki Starościnskie ktorych iest Włuk Sześć. Nowawieś ma Gospodarzy osiadłych pięciu, ktorzy z Powłoczkow y ogrodow tyleż zaciągu co Tydzień robią, iako y w Modle, daią także po parze Kapłonow y po mendlu Jay. Zagrodnikow iest Czterech, z tych dwuch robią w Tygodniu dzień ieden sprzężajem, a drugi dzień sobą; Dwoch zaś po dni dwa sobą

y Tłuki

Prorogationis Acta

z Pluki w czasie żniwa dni dwanaście. Wtey Wsi iest Srodoła Starost-
ska, przez Owczarnią w słupy z dyłow postawione, słomą kryte podpustek
stałe. Wieś Mławska ma Gospodarzy czynszowych na Powoźczakach o-
dworzych Czterech, z ktorych dwoch corocznie daią do Starostwa po 2[illegible]
tych Polskich Sześćdziesiąt Cztery Grosze Dwadzieścia Cztery, Inni dy-
Złotych Polskich Pięćdziesiąt dwa, Cwarty zaś Złotych Czterdzieści Trzy
Summa czynszu rocznego z tey Wsi czynszow Złotych Polskich Dwieście Dwa-
dzieścia Cztery Grosze Osmnaście. Pluki z tej Wsi odbywaią Gospodarze
w żniwa dni Jedenaście. Wtey Wsi iest Karczma Starozakonna z dyl-
węgieł z Wiazdem postawiona, słomą kryta, z ktorey Żyd roczney płaci
arendy Złotych Polskich Sto Pięćdziesiąt. z Mostowego w Mławie przych-
dzi Złotych Polskich Sto Dwadzieścia Pięć. Iest także Budynek Starozakon-
w Mławie, w ktorym mieszkaiący Cegłarz nic nie płaci, tylko do posługi Dwo-
skiey używany bywa. Bor na Mławie do Starostwa należący, iest nieco y
Budowni zdatny, żadney iednak z gaiowego nie przynosi Importowney. Sia-
no z Łąk do Folwarku Mławskiego należących zbierane, na gruntowe tu-
ko wystarcza potrzebę. Na Wsi Wola Studzieniec do Miasta Mławy Do-
kretem JWPana Assessorskim przysądzoney, iest teraz Gruntow do Starost-
należących Włok Dwie y pol.

Koniec zaś okazania wyższych artykułow zmierzenie lub powiększenia
Prowentow tegoż Starostwa nad Lustracyą Roku Tysiąc Siedmset Sześć-
Siętego piątego teraz nastąpiło, wypisuię pierwiey Intraty podług teyże Lu-
stracyi wyprowadzoną a nayprzod Cech Oracki y Szewcki z Miasta Mła-
płacił na Rok do Starostwa [redukuią] Zynte na Złote Polskie Złotych Trzy-
dzieści Trzy Grosze Osmnaście, Żydzi Synagogy Mławskiey dawali coro-
Złotych Sześć Set. Czynszu z Wsi Wola Studzieniec przychodziło na Rok
Dwieście Sześnaście. Czynszu z Wsi Mławka płacono prawie Złotych
Dwieście Pięćdziesiąt Osmo. Owczarzow trzech na tenczas w Starostwie zna-
duiących się płacili z trzech Owcarni Złotych Dziewięćset Sześćdzies
z Młynow trzech Starozakonskich przychodziło prawie Złotych Sto Sześćdzies
Osmo, z Propinacyi Starozakonskiey całey przychodziło Złotych Pięćdziesiąt
dest Dwadzieścia. Sady y Ogrody warzywowe importowały Złotych Trzy-
Sześćdziesiąt. Regestra z Kwitancyami w czasie teyże Lustracyi podane nie by-
Przeto ze tey Starostwo zawsze przez arendę chodzi, z Zapamiętania żad-
JWPana Mieszkowskiego natenczas teraźnieyszego WPana Starosty Mławskiego K-
mieszczanin potrzebuie się iż JPan Mieszkowski za Kontraktem tey Starostwo
w tymże czasie trzymaiący dawał z niego na Rok inkludiuiąc wszelkie in-
Prowenta do Starostwa należące Złotych Polskich Dziewięć Tysięcy.

Intraty zaś ad presens podług teraźnieyszey tegoż Starostwa Lustracyi
augmentowney znayduie się iako to: Cech Oracki y Szewcki z Miasta Mławy
w rocznie do Starostwa Złotych Polskich Trzydzieści Cztery. Czynszu z Wsi Mła-

przychodu na Rok Złotych Polskich Dwieście Dwadzieścia Cztery Grosze Osmnaście. Owczarń jeden tylko w całym Starostwie teraz znayduiący się pła ci z Owczarni Złotych Polskich Dwieście Czterdzieści. Młyny trzy do Staro stwa należące importuią Złotych Tysiąc Sześćset Dwadzieścia. z Propinacyi Starościńskiey przychodu teraz Złp Dwieście Siedmdziesiąt Pięć, Sad impor tuje Złp Sto Pięćdziesiąt. Regestra zaś Importancyi z Kreszencyi wynikaią cey z przyczyn wprzeszłey Lustracyi Roku Tysiąc Siedmset Sześćdziesiątego Piątego wyrażonych ſ to iest że zawsze tor Starostwo w Dzierżawę puszcza ne bywaią produkowane mi niebyły; Więc z wyżiewu na teraźnieyszy Rok zboża Regestrem mi podanego, y wykonaną super realitatem przez P. Ma cieia Błaskowicza Dyspozytora Folwarku Mławskiego Starościńskiego ſ tak iako y na inne Prowenta y przysięgą ubezpieczonego, o wielkości tey Importancyi dochodzić musiałem, w sposob następuiący. Wyżiewu można corocznie na Folwarku Starościńskich Żyta miary Warszawskiey Korcy Osmdziesiąt Trzy, Iarki Korcy Piętnaście, Pszenicy dla niezpsobne go gruntu tylko Korcy Cztery Cwierć dwie, Ięczmienia Korcy Osmnaście, Owsa Korcy Trzydzieści Sześć, Grochu Korcy Pięć, Tatarki Korcy Osmnaście, z takowego więc wyżiewu rachuię Produktow ziarna trzy, z tych potrącam iedno na zasiew, drugie na konsumpcyą domową y zapłatę Ludziom pro necessitate utrzymania Intraty w tymże Folwarku zostaiącym, trzecie zaś ziarno brać mi należy na Intratę roczną, wśrzednyclo tedy tak tego ilość Żyta Korcy miary Warszawskiey po Złotych Polskich Osm, Iarki korcy po Złotych Siedm, Pszenicy korcy po Złp dwanaście, Ięczmienia Korcy po Złp Siedm, Owsa Korcy po Złotych Sześć, Grochu Korcy po Złotych Osm Tatarki korcy po Złp Siedm, wynika roczney z Kreszencyi Importancyi — Złotych Polskich Tysiąc Trzysta Trzydzieści Jeden, Do tey zaś Intraty przyłą czaiąc inne wszystkie wyżey wspomnione Starościńskie Prowenta czym Sum mo całego na Rok rzeczonego Starostwo dochodu Złotych Polskich Try Tysiące Ośmset Siedmdziesiąt Cztery Grosze Osmnaście. z Ktorey Summy wytrąciwszy na reparacyą gruntową nieuchybnie potrzebną Złp Polskich Sto Czterdzieści Cztery Grosze Osmnaście, oraz Kominowe opłacane Złotych Dwieście, Więc zostaie się Summy Złotych Polskich Try Tysiące Siedmset Dwadzieścia. Datt ut Supra

Onufry Kamiński Prowincyi Mazowieckiey Rewizor Generalny, od Jaśnie Oświeconey Kommissyi Skarbu Kor wyznaczony Lustrator

Ostensum Posen Crem Capit. plebanum ad Sanctum Adalbertum Dni Thomae Srzeplowski Camerae Provinc. Dni Secre tarii Regii et Regiae Majestatis Lustratorem Inspe ctorem Capitaneatus Mlaven. et meum Onuphrium Kaminski Provinc. Masovie Revisorem Inalem a Com missione Rei publicae Thesaurariali Dni Delegatum Lustratorem Conferam manuq. eiusd. mi Lustratoris Subscriptam Reper torium ad articulum Actis Posen. Insinuandum Mercurii in tenore Regulae Inserui et Originale Huius Lustrationis Litterae Actae

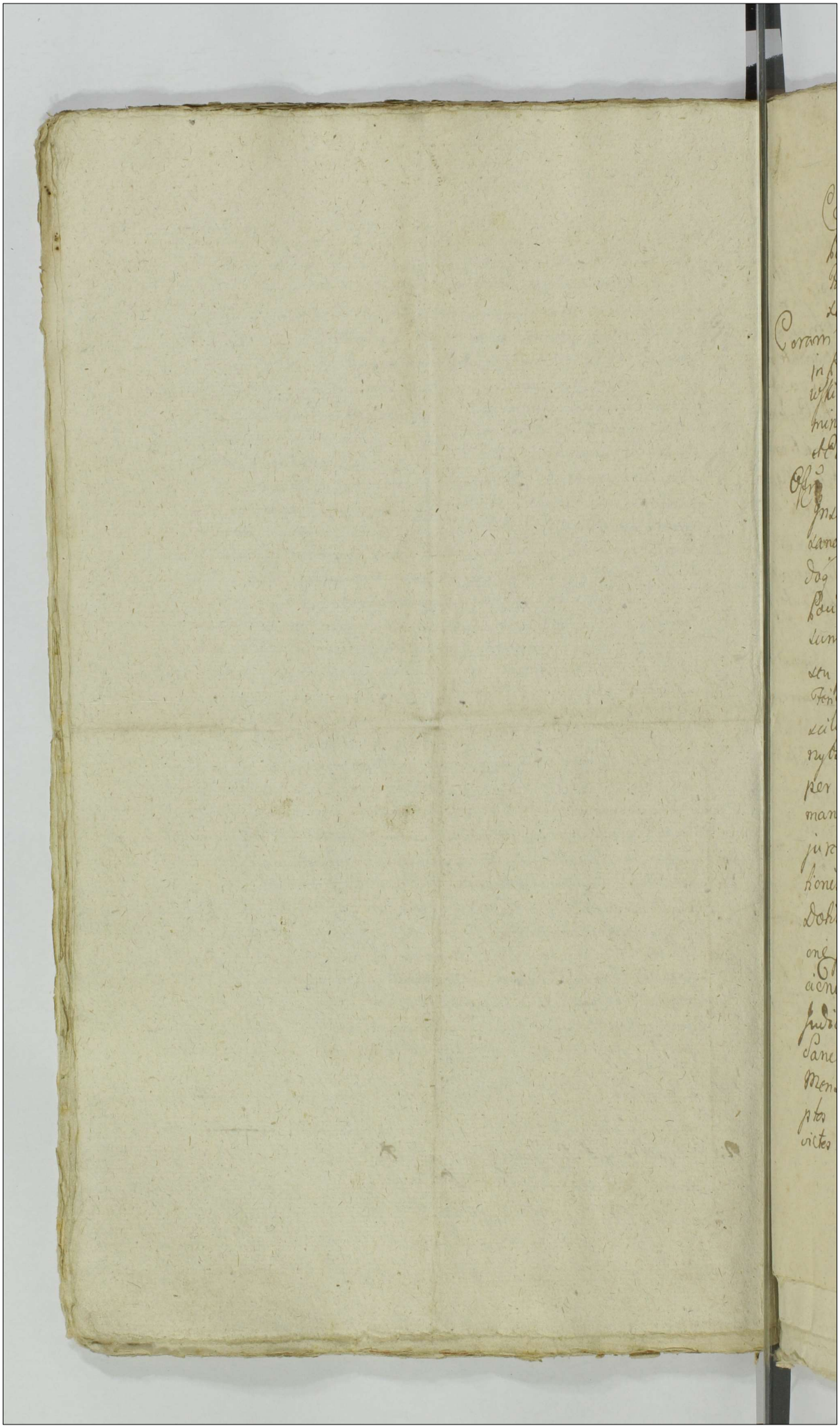

# III

Actum in Fundo Bonor. Korzybie Major. Sortem SS. Pauli et Stanislai Korzybskich. hereditt. Feria 4ta Jn Crmo Festi Sanctae Mariae Magdalenae. Die 23 Julij proxa Anno Dni 1777mo.

Coram Gnoso Simone Rudowski Burgrabio Crm Plocen. in Praesentia MM. Rochi Chudzynski et Ignatij Zaiączkowski necnon Mlis Rni Gnalis Providi Jacobi Fernes de Bło mino Jose Authi et jurati Actum pro acclamat. et Eiusdem adstant.

Offrm supraseriptus Burgrabiale Castrum Plocen. Insistendo Legibus Rnis de peragenda Executionibus sancitis satisfaciendo quaq. memori Officij sui parendoq. additioni A Mco Josepho in Zakrzewo Zakrzewski Pocillatore Szeprcen. Judice Castrum Plocen. per Expressum habitae. manuq. Ejus Subscriptae. vigore Decreti seu potius Poenae Bnis de Actu Ejus in Castro Plocen. Feria 2da in Vigilia. Festi Natlis S. Joannis Baptae. scilicet Die 23 Mensis Junij ex Parte. Gnosor. Petri Korzybski et Agnethis itaq. Korzybska. In vicem Congum Sup. per Gnosis Stanislao. et Paulo. Fratribus inter se germanis Korzybskie. Cit. jurovict. supraseriptus Actor jurovict. Soceribus et Fratribus. ratione non Solutionis Summae. Quadringentor. Tyn. in vim Dotis de Actricem Contem respicien. cum provisione poenien. necnon in Sublationem Condemnacionum Trinar. Poenar. Marcar. luitar. Decreto Judicij Terni Plocen. in Raciąz Feria 2da. pridie Festi Sanctae Hedvigis Viduae Electae DEI. scilicet Die 14 Mensis 8bris. Anno. 1776to Inter. supraseriptos Act. jurovincen. Abuna. Et Eosd. Cit. jurovictos Parte ab altera. hoc in Negocio prolato.

adjudicat

adjudicatis Anno nunc labenti. In Trno Satisfactorio circa Manifestationem factam Obtentae et publicatae ad requisitionem Generosorum Korzybskich. Invicem Congum Actis jure vincen. ad Plena Cit. jurevid. haereditaria Condescendit Jurisdictionem suam Offensam Praecustodita. prius pace et securitate publica Actibus Juridicis Congrua fundavit qua fundata Partes ad Comparendum Mli In Actu Contento acclamare injunxit ad Cujus Acclamationem Partibus et quidem Generosis Petro Korzybski et Agnetho itidem Korzybska. Invicem Congubus Actis per Maritum suo et Centis suae nomine personaliter Quidem Generosus Actis Maritus. reproducto hoc in Negotio. super Generosis Cit. Jurevid. sufficienter producto Processu. Traditionem Generosorum in Sorte Cit. proportionatam peragendam. Expescit Porrigendosque sibi Agros. in Proventu. a Summa. Quadringenter Tym locationi Subiecta. ad Extenutionem vero totius Processus. Marca et Aluitar. ad statim Exoptat cujus. Affectationi Annuendo proportionate. Agros. Praemissos. Polonico Idiomate perrigit hoc modo. Naypierwiey w Polu. Ozimy na Korzybiu większym. na Zalesiu. Pluska. zaczyna się od Rowu. a ciągnie się do Granicy Dziesięcina skiey. Stay Dwieście Jarych Dziesięć na Staju między Miedzami Franciszka y Alexandra Korzybskich. Zasiana Cała Zytem. Item Pluska a Tyze Polu zaczyna się od Smugu. ciągnie się Jakowyżey Stay Trzie Jarych trzy na Staju między Miedzami JP Alexandra Korzybskiego. y

scia

Częścią Sikorszczyzną Cała zasiana Zytem, w Polu
także Ozimnym. na korzybiu Czerwonkach. Pluska
Zaczyna się od Siedliska. JP Franciszka Zochowskie-
go aciągnie się do Przyców nazwanych Liszki Stay
6 Jary Jeden na staju od Siedlisków leży Ugorem
Staie rosta Zasiane Zytem. Miedzy Miedzami
Franciszka Zochowskiego z iedney y Gąsioro-
szczyzną z drugiey Strony. Item Pluska w tym
że Polu. Zaczyna się od Łąk przy Wierzbach
aciągnie się jako wyżey Stay Sześcioro. Jarych
Dwa na staju. od Wierzbow Staie Ugorem
leży troie Zasiane Zytem Gruntowem. To tylko
Trzy na tey Pluscze Zebrać maią JhPP Aktoro
wie resztę w tym roku. teraz. którzy swoim
Ziarnym. Staja tey Pluski Zasieli Zebrać maią
miedzy Miedzami Jako wyżey. w Polu Jarzyn
nym. na korzybiu. większym. Pluska. Zaczyna się
od Drogi do Czerwonk Idącey. aciągnie się do
Klinów. Stay Troie, Jarych Cztery na Staju
miedzy Miedzami JPPanow Piotra y Alexan-
dra Korzybskich. Zasiana Dwoygiem. Stay
Jarką, a trzecie Grochem, Item w tymże Po-
lu przy Kruszewskiey Drodze kościelney Plu-
ska Zaczyna się od Dunaiu aciągnie się do
Granicy Korzybia mieyszego. Stay 6 Jarych
Dwa na Staju Zasiana. owsem Stay
Troyyi. od Granicy Korzybskiey, Jarką Zas tak

że.

także Troże od Dunaju między Miedzami Kliszo-
wszczyzną Ziedney a drogą Kruszewską do
Baboszewa Idącą z drugiey strony. Item Płuska
Zaczyna się w tymże Polu ~~[illegible]~~ od Kru-
szewskiey Granicy. a ciągnie się do Korzy-
bia Czerwonk Drogi Idącey. Stay Pięcioro
Jarych Dwa Na Staju. Dwoże Jarka a Troże
zaś Jęczmieniem. Zasiane. między Miedza-
mi Alexandra y Franciszka Korzybskich.
Item Płuska. Zaczyna się y ciągnie się Jako
wyżey Stay Czworo. Jarych Dwa na Staju
Zasiana Cała Jęczmieniem. ~~między Miedza-~~
~~mi~~ między Miedzami Franciszka. y Walente-
go Korzybskich. Item Płuska w tymże Polu Za-
czyna się y Ciągnie się Jako wyżey Stay Czwo-
ro Jarych Dwa na Staju. Stay Dwoże Pro-
sa a Dwoże Jęczmienia. między Miedza-
mi Franciszka. y Tomasza Korzybskich.
Item Płuska. Zaczyna się jako wyżey a cią-
gnie się do Berku. Stay Czworo. Jarych Czte-
ry na Staju Grochem Cała Zasiana mie-
dzy Miedzami JP Adama Sikorskiego y
Alexandra Korzybskiego. Item w tymże Po-
lu w Siedliskach Zwanym, Płuska. Zaczyna
się od Kruszewskiey Granicy a ciągnie się do Dro-
gi do Korzybia Czerwonk Idącey. Stay Czwo-
Jarych Troże na Staju, między Miedzami

Franciszka Korzybskiego y tegoż Jmienia Zacho
wskiego. Cała Zasiana Zytem. w Polu także
Jarzynnym. na Korzybiu Czerwenkach. Pluska
Zaczyna się od Drogi do Czerwenk Idącey a
ciągnie się do Łąk Staie ✝ Jarych Dwa na
Staju między Miedzami Franciszka Zachowskie
go y Gąsiorowszczyzną z drugiey strony. Item
w tymże Polu na Pułku. Zaczyna się od Wezgło
wia. a ciągnie się także do Wezgłowia. Stay
Dwoie Jarych Dwa. na Staju między Mie
dzami JP Mateusza. Mazewskiego, y Fran
ciszka Korzybskiego Zasiana Owsem. Item
Pluska. Zaczyna się od Granicy Korzybia Ma
łego a ciągnie się do Płotka Staie Jedno
Jarych Trzy między Miedzami Sikorskie
go z iedney y Gąsiorowszczyzną z drugiey
strony. Tatarką Zasiana. w Polu Ugoro
wym Na Korzybiu większym. przy wsi
Za Stodołami na Dwornicy. Pluska
Zaczyna się od Siedliska. a ciągnie się do
Granicy Korzybia. Mnieyszego. Stay Czte
ry Jarych 6 na Staju ugorem tey tro
że podoraney a Czwarte tatarką Za
siane między Miedzami JP Alexandra Ko
rzybskiego. a z drugiey strony ~~[illegible]~~ Sikorszczyzną
Owsem zasiana.

Item

Item. Płuska zaczyna się y Ciągnie się y Ciągnie
się jako wyżey. Stay 3 Jarych. Cztery na Staju
między miedzami Franciszka y Alexandra Ko
rzybskiego ugorem leży. Item Płuska zaczyna
się y Ciągnie się jako wyżey Stay 3 Jarych
Dwa Na Staju Między Miedzami Franci-
szka. y Andrzeja Korzybskich. Ugorem leży.
tu na stępuie Bodowni podanie Stodoła
na Wschod y Zachod Szczytami Stoiąca o dwoch
Klepiskach. Trzech przesłach. we Słupy y Dy-
le Stawiana. Słomą Cała poszszyta. poda
się się Akterom. od Wschodu Słonca przesło
czyli Samsiek Jeden. z klepiskim. Jednym
przy tymże będącym. u ktorego wierzeje z Ta
cic od południa. nowe na biegunach Drewnia
nych. y kunach Zielaznych. u których. Sku
bel z wrzeciązem. do Zamykania. na drugiey
stronie Klepiska. zamiast wierzey Zadylo
wanie iest z Dylów, Dobra. poczęści tylko
w Poszyciu Okrycia potrzebuie. post qua
quid Conscriptionem. Agror et holodij. Par
perrectionem. in Sorte Cit. jurevict. peract
Eisc. Gnosis Petro Korzybski et Agnethi Itic
Korzybska. Invicem Conjugibus. Praenomin
Agros. Citat. jurevict. Gnosor Pauli et Stan

slai

stai Korzybskich. Fratrum. Gnosae Contis Gnosi Petri germanor. hereditto. in Eisq Bonis Existens in Proventu a Summa Originali in Vim Dotis de Bonis hisce Eanq Ad Contem Concernen Extenuationemq totius Processus. hoc in Negotio perducti. Marcar. et Suitar. ac provisionis a Summa Originali retentae. cum Omnibus hercce Agror. utilitatibus usibus Fructibus et Commodis in Possessionem Dimittit. per vocemq Mlis Praesen Duobus NN. Intromittit Investivit. In pacificaq Possessione nemine Impugnante. usq ad Exolutionem Summae. et Extenuationem Processus. reliquit. Decreti suae Tradito Vigere.

Simon Rudowski Burgrabius Cz Plen

[signature]

Officium Pson Crone Capitt Plocen ad Oblationem G Petri Korzybski Traditionem Infrascriptam in Bonis in Forius exprimendis p Pte Sui Oferen Officiose Expedit manuq G B C Plocen Subscriptam reproducere ad Acticand Actisq Pson ingrossand Suscepit in tenore Sequen (Fereratur) Originale Ejusd Traditionis Circa Acta relictum

In Cro Plo Sabbo in Vigilia Fsti S Batholomae Apli Scilicet Die 23 Mensis Augusti Ao Dni 1777

Actus per actae Tradi
cionis in Bonis
Kerzybie pro rebus
kerzybskich. Scriptus
per Oss. Burgrabiale
Expedit

1777me

Imp

466

# Actum in Fundo Bonorum Gradzanowo Ecclesiastica Feriâ Secunda in Crastino Festi Sanctorum Petri et Pauli apostolorum pxâ scilicet Die Trigesima Mensis Junij Annô Domini Millesimô Septingentesimô Septuagesimô Septimô. In Presentia Gnosor ac Nlium. Pauli Kulesza Burgrabij Castren Plocen, Valentini Strzeszewski, Alberti Gutkowski, Jacobi Szymoniewski Necnon Mnlis Rni G. Providi Pauli Borzewicz de Borzewo Cmethonum Authentici et Jurati Actum presen acclamantis, et eiæ adstantis. Aliorumq Plurimor ad actum pzen Congregator

Judicium Subjudicatus Terrestre Plocen Condescensoriale Insistendo Decro Judicij sui Pleni de Actu ejus in Raciąż In Terminis Communibus Feriâ 4ta post Festa Solennia Sacri Pentecosten pxâ scilicet Die Vigesima Prima Mensis Maij anno pzen Inter Gsum Pallum Wołowski Actt ab una; et Illustrem Mcum Franciscum Alexandrum Bini Nominis in Podosie Junosza Podoski Castellanum Ciechanovien Citt et Indicen pte ab altera plato; Quo mediante Quoniam Anterior Condescensio per Decretum Judicij sui ad Fundum Bonor Gradzanowo Ecclesiastica assignata suum non est sortita effectum, proinde In ordine effectuationis anterioris Decri Necessaria esse Condescensio Judicij sui aut Gnosor Camerariorum Terrium Plocensium Duor ubi Tres, unius ubi Duo absentia non obstante Dum modo unus Mcus Judex aut Gsus Camerarius adsit, ad Bona eaq Gradzanowo Ecclesiastica p Crastino Festi Sanctor Petri et Pauli apostolor scilicet pro Die Trigesima Mensis Junij Anno Currenti Conducendæ Ad inventarium Judicio Seu Officio Camerariali Terrestri Plocen mutuo Partium Sumptu Conducendo condescensuro Comportationem Contractus Obligatorij ac Inventarij Status eorunq Bonor Inter Partes Conscriptt subsequendam demandandi, Statum eorunq Revidendi, ac eunq Statum modernum cum antiquo Confrontandi, de Desolatione sive

Reparatione

Reparatione Bonor eorum, aultis vel deperditis Inveni
nationibus ac quibusvis Partium Pretensionibus Inquirendae
stigandi Inquisitiones expediendi Juramenta excipiendi, Judicio
nem Partis Citatae resolvendi, Bonificationem et Satisfactio
nem omnimodam Cui et à quo Competierit praestandam Ju
jungendi, Partesq in omnibus et Singulis Pretensionibus
pro exigentia Legis de Justitia ac Terminor, nihil intactum et
irresolutum relinquendo, finaliter decidendi, dirijudicandi, ac
moderandi anteriùs Decretum in Toto exequendi, Cujus o
Quo nem Judicij aut Officij Decisioni Partes Parcant et Judi
catum Latis Sub Poena Banitionis illo in Termino Conde
vensionis sup Parte Contraveniente Publicanda debebunt
audiebantur. Deinde coram Jn de Latione existente Prommi
sum ad Requisitionem Partis Actoreae ad Bona in Actu
Contenta condescendit, Jurisdictionem suam praemissa Pa
et securitate actibus Jurisdicii congrua per Vocem Mihi in
Actu Contenti Fundavit, Qua Fundata Partes ad compare
suo Coram Judicio acclamare Injunxit, ad Cujus acclama
nem Partibus, et quidem. Jnoso Paulo Wołowski Actor Pri
Etquoniam Illustris Mus Franciscus Alexander Bini nomi
nis in Łodzie Junosza Łodzki Castellanus Ciechanoviens
tatus praesenti in Termino Disparet, ac post Subsecutum Dein
impunctae Solutionis Summae unius Sexaginta Millium Flo
renor Polonz ex vi Transactionum Obligatorianum, Alterius Mil
Ducentorum Nonaginta unius Florenor grossor Sex Polon
Deportati Oneris ad Ecclesiam Jeżeviens Spectanz cum Provisu
nibus ab eadem Deportata Summa concernentibus in exemptio
nem Bonor Gradzanowa provenienz Actori moderno ad Solvend
Adjudicatae, postq Condemnationem Jn Termino Satisfactorio p
Decretum praefixo super eoso Illustri Mco Citto ex Parte Actr
coram actis Castrenz Plocenz Obtentam hocce in Termino C
Desensionis proventis condemnare se Permittit, proinde su
eoso Illri Mco Łodzki Castellano Ciechanoviens Citato dispa
respectu Bonificationis Pretensionum Jurisdi Bonor Gradzan
wa stante Possessione Obligatoria Sui Actoris emicantium pre

subsequendo

subsequendæ, evictionisq ab impedimento Concurrentium ad eaem Bona Creditor, tum Ratione Contraventionis Decr Judicium Condemnationem Parti Actoreæ Obtinere permittit, et Pœnam Banitionis sup eoem Illustri Mco Castellario Ciechanoviens Decernit ad Quam Publicandam Mlem supra in actu Contentum Addit, et deputat Quiquidem Ministerialis à Judicio additus pfatum Illustrem Mcum Podoski Castellanum Ciechanoviens esse Banitum Juri Communi contrarium et Rebellem Infrequentia Gnosor ac Nobilium tam in actu supra Descriptorum, quam alior variæq Conditionis et Status hominum Proclamavit Publicavit Notitiæq omnium indubiæ deduxit, de quo suo Judicio Relationem Retulit, post quam Publicatam eanæ Bonitionis Pœnam Judicium psens Causam hanc pro Peragenda executione ad Mcum Loci Capitaneum, Cujus Jurisdictionis pfatus Illris Mcus Citatus cum Bonis suis subest remisit remittitq psentibus Decreti Presentis Vigore.

Joannes Sumowski Subjudex Terris Ptus Plocens

Officium psens Crens Capitt Plocens ad oblaonem Gsi Valentini Chmielewski Camerariæ Trris Lauskrens Condemnationem infrascram in Tmo Condnis in Bonis Gradzanowo Ecclesiastica agitatæ per Tudm Trre Plocens Subjudicatus expeditæ ex Pte Gsi Pauli Wołowski super Illri Mco Francisco bini mis in Podlosie Tunosza Podoski Castellano Ciechanoviens obtentt manuq gisq Judicii Subdicatus subscram reproducens ad acticanæ Actisq psens ingrossanæ suscepit in Tenore sequens (inserat) originale gisq Condnaonis circa Acta est relictum

In Cro Plocensi Tra 4ta ipso die Festi Scapularis Beatissimæ Virginis Mariæ scilicet die Decima Sexta mensis Julii anno Dni 1777mo.

Condemnatio ex Pte M.
Pauli Wołowski; sup. JMco
Podoski Castellano Ciecha
noviens. in Terno Condris
in B. Gradzanowa Ecclesiastica
Obtenta.

1777

1.GR.SR.

1113 468

Actum in Fundo Bonorum villae Zalerzen, Curiaque
in ibidem sita, Feria Quinta Postridie Festi
Sanctae Mariae Magdalenae, Scilicet Die Vige-
sima Tertia Julij, Anno Domini 1770 Ovo
In praesentia Gnosorum ac Nobilium
Antonij Mioduski, et Francisci Łuko-
wski, nec non Ministerialis Regni Gnalis
Providi Gregorij Zalesinski de villa Zale-
sie authen et Jurati actum praesentem
acclamantis.

Officium praesens Cren Capitt Covalien Burgrabiale Subdelegatiale
infra subscriptum, Satisfaciendo Juri Communi Regni, muneriq offi-
cij Sui, tum quoq insistendo Condemnationibus Quadrinis, et qui-
dem primae, Feria Sexta in Crastino Festi Sanctorum Petri et Pau-
li Apostolorum, anno Millesimo Septingentesimo Quinquage-
simo Octavo, in Lucro Simplici, alteri Feria Sexta post Domini-
cam Laetare Quadragesimalem anno millesimo Septingente-
simo Quinquagesimo nono, in Lucro Ulterioris, Tertiae Feria
Quarta post Festum Sancti Petri in vinculis anno millesimo
Septingentesimo Septuagesimo Quarto, in Lucro Ultimariae
Quartae denique Fra Secunda post Festum Immaculatae Conce-
ptionis Beatissimae virginis Mariae anno millesimo Se-
ptingentesimo Septuagesimo Quinto, in Lucro iterato ultimo
riae Fortis finalis et indilatae faciendae Executionis, seu Bono-
rum Traditionis ex re magnificorum Theresiae de Gembarthy
Kretkowska Capitaneae Covalien Matris, tum Jacobi Sigis-
mundi bini nominis Capitanei Praedecen Andreae et Felicis Ca-
pitaneidarum Covalien Kretkowskich, ott Magci Andreae a

Kretkowy

Krethowy Krethowski Capitanej Covalien. cum eadem magnifica
Theressia de Gembarthy procreatorum Filiorum respectu
non Solutionis Summae Trium millium Tymphonum cum
cum provisionibus ab eadem Summa provenientibus. per dtt ma-
gnificum Antonium Zakrzewski Vexilliferiae Zawskrzen. Judi-
cem Cre Plocen. Scripto manuali Suprascripto dtt Magco Andreae
Krethowski Capitaneo Covalien. Solvi assecuratae in modernamq
Partem actoream et Jure vincentem devolutae Super Success-
ribus praefati dtt Magci Zakrzewski Vexilliferij Zawskrzen.
Judicis Cre Plocen. Parte Citata Jure victa, in Judicijs Castr.
Covalien. Obtentis et publicatis, nec non Decreto Tribunalitio
Regni Petricoviae in Judicijs Ordin. Gnalibus, Sabbatho ante
Festum Sancti Martini Pontificis proximo Die videlicet
nona mensis Novembris anno millesimo Septingentesimo
Septuagesimo Sexto Inter Suprascriptam Partem
actoream et Jure vincentem ab una, et Illustrem ma-
gnificos Majoris Poloniae Generalem, Siradiensem Lanciciensem
Bresten. Cujaviae Covalien. ac alios magcos Capitaneos Lit-
tos parte ab altera prolato, (: Quo mediante injunctum ac se-
tentiatum est, Quatenus Jidem Citati magci Capitanei
in Termino et Comparitione Specificati unus ad alium
Se non referendo, imo unus alterius vices supplendo, et Ex
prius Illorum requisitus fuerit, per se seu Officia Sua
Cren. Competentia, Gnosos Burgrabios Commissarios aut
Subdelegatos Juratos ad primam Partis actoreae Jure
Vincentis Requisitionem Decretiq ejusdem exhibitionem,
non obstantibus quibusvis Impugnationibus et Juriu
quorumvis etiam novorum Possessorum oppositionib
Relatione ad Cassandam inscripta vel Inscribenda Lit-
ris Salis Conductus, quae omnia eodem Decreto Cassata et annihilata
sunt, ultimariam fortem finalem ac indilatam Executionem
seu potius Bonorum Zakrzewo Convictorum partis originalit
Citatae Jure victae haereditariorum proportionatam traditionem
# in Plock Die tertia Augusti anno Domini 1755. datuato # Facerent

facerent peragerent, et exequerentur, Bonaq eadem Parti
actoreae Jure vincenti in realem et actualem Possessionem
proportionaliter traderent, et dimitterent, seu unus eorum
traderet, et dimitteret, idq sub poenis contra renitentes Offici
ales sancitis, Nemo vero eandem Executionem seu Bonorum
Zakrzewo Partis originaliter citatae Jure victae Traditionem
impugnare, aut modo quovis praepedire ut auderet, et prae
sumeret, sub Poenis Legibus Regni et Constitutione an
ni millesimi septingentesimi sexagesimi octavi valla
tis et circumscriptis ad affectationem et officiosam Requi
sitionem suprascriptorum Magnificorum Theressiae de
Gembarthy olim Magci andreae a Kretkowy Kretkowski
Capitanej Covalien. Matris, tum Jacobi Sigismundi bini
Nominis Capitanej Praedecen. Andreae et Felicis Capitaneo
darum Covalien. Filiorum ab eadem Kretkowy Kretkowskich
Partis actoreae et Jure vincentis ad Bona praerecensita villae
Zakrzew Die hodierna in actu contenta in praesentia supra
scriptorum Gnosorum ac nobilium condescendit, Condescenden
doq Jurisdictionem suam officiosam ut Juris et moris est fun
davit. Qua fundata et per mlem eidem Regni Gnalem superi
us expressum acclamata, ad haerendo Decreto Tribun. Rni Petri
covien. altius de actu et tenore exarato, ad Traditionem Bono
rum praefatorum villae Zakrzew se contulit, ac eandem se
quenti modo expedivit, Oddaie się w Possessyą Wjchmosc
Panstwu Kretkowskim Folwarku po prawey ręce wycho
dząc ze Dworu stoiący, w słupy budowany stary znaczny
reparacyi potrzebuiący, item połowa spichrza to iest ie
dna komora od Dworu stoiąca tak zdolnym iako y z gornym
sypaniem, w tym spichrzu podłoga z tarcic y posowa,
x aleas Dero eod. ubenius de praemissis edisserente x Obydwie

obydwie z gruntu złe y pogniłe, item Stodoła idąc w Gumna p
lewey stronie stoiąca ziednym Klepiskiem y dwiema Sąsiek
mi Latami, to iest, ze po drugie Klepiska. Stara zła wrot
złe pilney y wielkiey potrzebuie reparacyi. item do wezgo
nia Inwentarza oddaie się Staynia cała w ktorey w środku
iest wozownicała zdwiema Klecham, pod wyspą tey
stayni przybudowaniem, także stara, reparacyi wielkiey
potrzebuiąca, na tych wszystkich budynkach poczynie zgru
złe, wszędzie, wyłączywszy tylko spichrz na ktorym poczy
ie lubo stare lecz iescze dobre. Iuiesz owczynia te Bu
dynki wszystkie nowego obrycia y znacznej poprawy
potrzebuią. item Ogrod za dwem będący, w rzędz począ wsz
od Ordu aż do Drzewa wyspiego białodrzew zwanego a wod
iah się w swoim ogrodzeniu rozciąga, ten ogrod iest kapust
od Ordu zasadzony, a dalej ku wi parsenatkiem y innym
rzeniem ogrodowym zasiany. item oddaią się w poddaństwa
dymie wielki Krzchowskim Chłopi poddani, iakoto: Kuba
Kaźmierz młynarz robi trzy dni tygdniem, a kobieta od nie
dzieli do niedzieli, ma Chałupę stara z gruntu zła wo
załodnych na parę, przyimie w tey Chałupie mięszkaią
marnica Piętrowa wdowa robi dni trzy w tydzien dla
we z parskiego folwarku bierze zgi Wiktor marszałek zwa
na Chałupę stara lecz iescze dobrą wołow załodnych par
robi zaiąc iako y pierwszy, Zai Adam Barłozak ma chału
nową nadzienia z kobo kemina wielkiego, iescze nieskoń
czyła wołow załodnych parę robi zaiąc iako y inny
Wdt Jan Mucha ma Chałupę stara zła dach na niey
obalony, kurty potłamane, wołow załodnych parę robi za
iąc iako y pierwsi. Cmszyscy Chłopi wieś złe złe y ogro
dziny żadney ze dworu niebiorą. Item w Jarym polu wydziela
się poczawszy od Rzki Prawnitego drymara Ignacaka aż do mie
dzy prosto wroz Stodołki Barłozakowey w rzędz zgrzebnow
skiemu także podłe Wadyczyza Kopada

Czterdzieści

Czterdzieści Sześć, a wdłuż począwszy od drożki nadeusią idącey, aż do Granic, ten dział ode wsi zasiany iest lnem in numero Zagonow Czterdzieści, dali Jęczmieniem y innym zbożem Jarym. Item w drugim Polu Ozimym począwszy od roli Pracowitego Adama Bartczaka, aż do miedzy pierwszey, Folwark dworski rozdzielaiącey, wydziela się w Sześć Zagonow Pięćdziesiąt Pięć, a wdłuż od drogi Nadeusią ku wiatraku idącey, aż do granic, ten dział iednym Staiem od drogi in parte przenicą zasiany, a in parte otłogiem (z przyczyny nieużyteczney do orania Roli) leży, daley zas zupełnie obsiany iest żytem, y przez iedno Staie ku granicy przenicą. Otrzecim polu Ugorowym ponieważ się żadnym sposobem dopytać niemożno było, dostatecznie od ludzi, y owszem wszyscy to pole które teraz do Zakrzewa na ugor uprawiaią powiadali być do miasta Bilska, czyli woytostwa tam że leżącego, na teraz w Possessyi Wielł. Jozefa Zakrzewskiego Podczaszego Sierpskiego Dobr teraznieyszych Zakrzewa Dziedzica będącego, należące, przeto ażeby się Gruntowi prawem nieprzekonanemu nie stało iakie pokrzywdzenie, ułatwiaiąc w tey mierze zachodzące wątpliwości wydziela się w tymże samym Polu Ozimym przy ugorze Chłopskim począwszy od włoczki Pracowitego Stacha Młynarczyka retro ku wsi postępuiąc Zagonow Pięćdziesiąt wszesz, aż do mieysca kamieniem Oznaczonego. a wdłuż począwszy od wyżey wyrażony drożki aż do granic, A że przytym dziale Chłopskie role na teraz ugorowe klinem zachodzą przez co ten dział uszczuplałby się więc ile Składow na którym Staiu też Chłopskie role zabieraią, tyle się w Folwark Wielł. Zakrzewskiego ten dział rozszerzać powinien, to iest aby w każdym Staiu wynosiła równa szerokość iako y w pierwszym. Ozimina

zas

czas z tego Działu w zupełności należy do Wielł: Zakrzewskie-
go Podczaszego Sierpskiego Sędziego Grodzk. Płockiego.
po którey zebraniu dopiero wolne będzie używanie
Gruntu tego Wielł: Kretkowskim. w Browarze wolne robie-
nie piwo na własną potrzebę domową ostrzega się dla Wielł:
Kretkowskich, którego Wielł: Podczaszy broni niema, Propinacya
zaś Cała zostaie się przy Wielł: Podczaszym Dóbr Zakrzewa
Dziedzicu. Pastwisko dla Inwentarzy tudziesz wolny wrąb w
Gaiach na opał y gruntową potrzebę w Granicach Całych
Dóbr Zakrzewa pozwala się Wielł: Kretkowskim, Komi-
nowe zwyczayne, Poddani z swoich Chałup, a Wielł: Kre-
kowscy z Folwarku płacić będą. peracta itaq modo praemissa
Traditione Suprascriptis Subditis /: ab omni Obedientia Eosdem
uxores ac Liberos eorum Magnifici Zakrzewski Pocillatoris Si-
cen Judicii Cre Plocen eximendo :/ Novis Possessoribus Magnificis
Kretkowskim omnimodam Obedientiam mandavit, et ad prae-
standos Solitos labores obstringendos fecit. In eandemq Sortem
praelibatos Magcos Kretkowskie Partem Actoream Jure
vincentem non attenta verbali Impugnatione praerecensi-
ti Magci Zakrzewski Pocillatoris Sierpcensis Judicii Cre
Cre Plocen qui nimo vi praescriptae sibi in Decreto altius
Connotato Regulae plenarie remota, intromisit investiri
et in actuali possessione Reliquit Traditionis prae-
Robore.

Joannes Wardęski Burgrabius Subdelegatus Crem
Covaliensis m.p.

Offm ꝑsens Crenę Capitl Plocenę ad oblaonem Mci Andreae a Vrethowy Vrethowski Capitanciae Covalienę Tradionem infrascram Bonor Zakrzewo p re sui offerenę et alior per Offm Burgrabiale Subdelegatiale Crenę Covalienę expeditl manuq ejusq Officii subscram reproducenę ad acticanę Actisq ꝑsenę ingrossanę suscepit in tenore sequenę (inserat) originale ejusq Tradionis circa Actu relictum

In Cro Plocenę Fra bta ~~in Vigilia~~ Pridie Festi S. Jacobi Apli scilicet die 24 menę Julii ad Dni 1778vo.

471

Actus traditionis sortis
Bonorum Zakrzewa
pro re Mficerum Kretko
wskich peractus.
1778

L.J.C.

1784 472

Actum In Fundo Bonorum Sikory Piotrowice Feria Quarta Jpso Die Festi Sanctae Mariae Magdalenae Siliciet Die Vigesima Secunda Mensis Julij Anno Domini 1778

Coram Gnoso Mathia Starczewski Burgr Crenz Plocenz In praesentia Mci ac Gnosorum Victoris Kossobudzki Thesaurariae Plocenz Joannis Niedrzski Burgr Crenz Plocenz Joannis Myslinski Stephani Karwowski Mathiae Lutomirski ac aliorum Plurimorum Nobilium ad actum praesenz Congregatorum nec non Mlis Rni J. Providi Valentini Ciecierski de Unicek authi et jurati ad actum praesenz acclamanz assumpti

Cum Supraserum Burgrabiale Crenz Plocenz In Virtute Dicti Crenz Plocenz In Trinis Querelarum ac Causarum Officij tum Exemplarum Festi Nativitatis Sancti Joannis Baptae Judicijs Crenz Capitulo Plocenz Vigore Cadentiae Publicae Constitutae et publicatae heri Incidenz ob celebre veri Festum In Cmo Nempe In Diem hodiernam Translatis Feria Tertia In Cmo Festi Sanctorum Petri et Pauli Apostolorum quippe Die trigesima Mensis Junij Anno praesenz Inter GG Antoninam De Wilamowskie olim Gnosi Simonis Tanski Relictam Contem Vidicam Tutricem et Josepham Tanska Virginem Impuberem minorennem ab una et G Teodorum Baginski Citatorum et Indicenz pte ab altera quo mediante Condesio ad Fundum Bonorum Sikory Piotrowice Gnosorum Laurentij Sokolnicki et Mathiae Starczewski Burgr Crenz Plocenz Capitulo Tempore est adinventa Ut Jsi Gnosi Burgrabij unius absentia non Obstante praevia de adventu suo tempestiva denuntiatione mutuo Partium sumptu Conducendi Condescensuri Compertationem Contractus Tenutarij Inter ptes Initi et Confecti et Inventarij status Bonorum Conscripti Injungant Jeq Inventarium cum statu Bonorum Confrontent de Desolatione aedificiorum ac Inseminationibus tam de perditis quam augere Contractu Obstrictis alijsq Circumstantijs

Inquirant

Inquirant Investigent Bonificationum pretensionum cuj et a quo
provenerit Demandent Inquisitiones sincessitas postulaverit Jurat
rias Injungant Jurta pro opportunitate negotij Excipiant In Dicta
rum resolvant, Cunctasq pretensiones ptium Discutient et nil
Intactum et Irresolutum relinquendo pro aequo et justo Decidun
Dis judicent et moderentur seu unus Decidat Dis judicet et mo
retur Cujus vel quor Decisioni ptes utrinq parere ac In eadem acq
escere sub poena Bannis Illo In Tmo Condnis super pte Contr
venienq publicanq fusius eodem Decro In se obloquenq pro Die
hodierna tempestive per literas missibiles Determinata ex requi
sitione Gnosae Antoninae De Wilamowskie olim G Simonis Tanski
Relictae Contis Viduae ad praefata Bona Sikory Piotrowice Conde
scendit Ibiq Condescendens fundata sua Jurisdictione pace et se
ritate publica actibus Juridicis Congrua praecauta ptes ad Com
parentionem Inscribendam suo Coram Officio Condli praedicto M
Judicij apparentori acclamare Injunxit Quo In Tmo acclamatori
Ptibus et Quibus GG Antonina de Wilamowskie olim G Simonis Ta
ski Relicta Conte Vidua Tutrice et Josepha Tanska Virgine In
mupta minorenni actu per eanq Gnosam de Wilamowskie
Tanska suo et ejusq Virginis minorennis Tanska Nne pte
Gnoso Teodoro Baginski Citato et Indicione pltr Coram Offi
praesenq Condli Comparenq et suum Judltr Controvertenq quae
Partium Controversijs In Judicium suum Inductis exauditis De
nit Quatenus ptes Contractum Tenutarium Inter olim Gsum Sim
nem Tanski suae actu maritum Patruum et Tutorem et eunq
Baginski Pte ab altera Initum et Confectum Comportent Jdq
In instanti et Quoniam pars actu Contractu eodem tenutario
Deficere Infert eunqq Comportare non valet Gnoso Teodoro Ba
ginski eunq Contractum tantum modo in manibus suis Judltr tuerere allegat
~~Comportare eunq~~ Proinde Jd G Baginski eundem Con
tractum Comportet Jdq In instanti et Quoniam Comportare re
cusat Quinimo apud G Chmielewski Causae Defendenq existenq Infert

Proinde

Proinde Offm praesens Condle eumq S. Baginski Contravenisse Arbitratur Decernendo Quatenus Jd S. Baginski in vim Contraventionis Sententiae Officij sui Condlis solvat poenam Duplicem Quatuordecim Marcarum Pol. Pte ad scilicet Gnosae de Wilamowskie Tanska in Tmo Inferius exprimendo Condnis ex limitatione Incidenti idq sub poena Bannis Illo In Tmo Condnis super pte Contravenientis publicanae Et Actum praesens Condnis Offm praesens Burgrabiale Crenz Plocenz Condle ad Feriam Tertiam pt Tm Sancti Laurentij Martyris Diemq undecimam mensis Augusti anno praesenti Incidenti cum omni robore vigore Vigore praeinserti Decri cum potestate ~~[illegible]~~ Gnosi Laurentij Sokolnicki BCO ad praescriptum Decri locandi prorogat Limitat et Differt Conservando Tmum Ptibus ex limitatione Incidenti Comparendi peremptorium Decreti Limitationis Vigore Jdq S. Baginski ~~[illegible]~~ Contractum pro Tmo Incidenti Comportare Curet

Mathias Starczewski Burgrabius Crenz Plocenz

Officium praesens Crenz Capitl Plocenz ad Oblationem Gnosi Caroli Turowski Burgrabij Crenz Plocenz Decretum Limitationis Actus Condnis ~~[illegible]~~ Infrascriptum in Bonis Inferius Nominandis Inter Partes Introcontentas agitati, per Offm Crenz Plocenz Burgrabiatus Facto ~~reproduce~~ manuq ejus subscripto reproducens ad Acticanae Actrixae praesens Ingrossanae suscepit in tenore sequenti (Inserto) Originale Ejusdem Limitationis circa Acta praesens Est Relictum

In Crd Plocenz Fa Secunda pt Tm Sancti Jacobi Apli, Sub scilicet Die Vigesima Septima Mensis Julij Ad Domini 1778.

Limitatio actus Condnis
In Fundo Bonor Si
kory Piotr wice facta

1778

Officium presens Castrensi Zawskrensi in Srzensko per
Legem positivam Constitutum, pro expedienda Con
descensione per Decrum Commissionis Thesauri Kni
die Quarta mensis Februarij in Anno presenti
Inter Infideles Judaeos Fyszel Markowicz Gutman
Lewkowicz, Wołek Lewkowicz, Marek Jozwowicz et alios
Incolas et mercatores Plocensi, Actores ab una et
mgcos Zakrzewskie Succores et Perillustris Rsmi
Melchioris Jezewski Canonici Cathedralis Plocensi
Cittos Parte ab altera prolatum designatum et
a Parte Citata pro die hodierna conductum et ad
Civitatem Plocensi Condescensurum, siquidem utraq
Partes secum agentes de prorogatione Actus pre
sentis hodierni per Decretum superius de Actu
Annotatum designati inter se convenerunt, et
Actum presentis Condescensionis prorogari affe
ctant, ideoq Officium presens Crensi Zawskrensi
affectantibus ijsdem Partibus utrisq Actum pre
sentis Condescensionis, cum omni tenore execu:
tionis Dcri preallegati rigoreq extensionis
in Casu Contraventionis illo in termino inferiq
designando alicujus Partis ad feriam Secundam
post festum Divae Annae Genitricis B.V. Mariae scilicet
die 27. mensis Julij in Anno presenti proxime in
cidenti prorogat limitat et differt prout quidem
presentibus prorogavit distulit ac limitavit
Conservando Partibus suo curam officio aut alio
quovis conducendo sive officijs a Partibus utrisq
Conducendis terminum Comparendi sub poena

Banitionis illo in Trno ex prorogatione incidenti ~~[illegible]~~ publicandae ad tenorem Dni superius exarati peremptorium, prorogationis praesentis vigore. Datt in Płocko die 27. ~~Mensis~~ Aprilis, Anno Dni 1778.

Bartholomaeus Mazowiecki Tribunus major Vice Capitaneus et Judex Crenae Terrae Zawskrenae Palatinatus Plocensis. mppria.

Officium praesens Crenae Capit. Plocensis ad Oblationem Infidelis Marcle Prorogationem Cendnis in Civitate Płock mente Dni Commissionis Thesauri Rnae inter Judaeos Plocenses et Successores ad Perm. Rdsmum Jezewski Canon. Cathedralis Plocensis ac actos agitatae factam Manuque Officii Judicis Cendlis Propria Subscriptione reproducens ad Acticanae Actique praesens ingrossanae Suscepti tenore sequenti (inserat) Originale Ejusdem Prorogationis circa Acta Relictum.

In Crno Plocensi Feria Secunda post Trm Divisionis SS Apostolorum Scilicet Die 20 Mensis July Ao Dni 1778vo

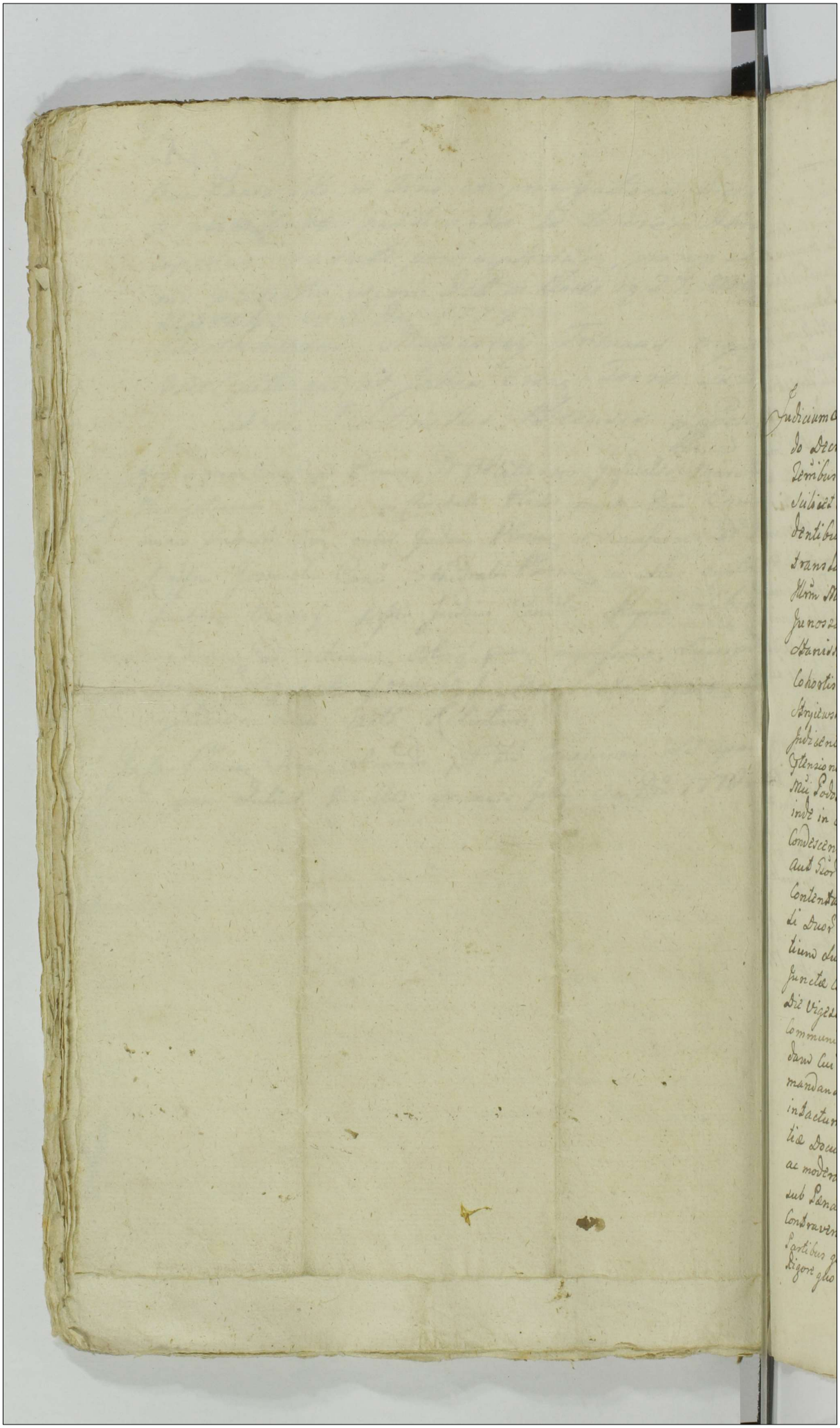

Anno

№ 476

Actum in Dundo Bonorum Gradzanowo Ecclesiastica "proxima"
Feria Secunda post Dominicam Cantate "sub[lic]et
Die Decima Octava Mensis Maij Anno Domini
1778vo In Praesentia Honor: ac Nobilium Andreae Oderę[w]sky
Camerarij Dōmi Jacentium Antonij Laurentij et Ejusdem
nominis Alij Bagińskich Jacobi Smoniewski aliorq[ue] plurium
eorum ad actum Praesentium Congregatorum Mūlis Rōi Fiscalis Do
vidi Saulo Bonowicz de Bonowo Cmethonum Auditi et ju
rati Actum Praesentem Audamantis et Eiq[ue] adstantis.

Judicium Subjudicatus Dominorum Sloceny condescensoriale insisten
do Decreto Judicij sui pleni in Racią[z] in Terminis Communibus
Dōmibus Sloceny Feria 2da Ipso Die Festi Purificationis S:V:Maria
Sub[lic]et Die 2da Mensis Februarij Anno Praesenti Vigore Legis inui
dentibus sed ob Celebrationem Ejusq[ue] Festi in Diem Crastinam
translatis Inter Dūm Paulum Wołowski Actorem ab una et
Illm Mūm Franciscum Alexandrum bini nominis in Podwie
Jenossa Podoski Castellanum Ciechanoviens Ordinis Sancti
Stanislaj Equitem Commendantem Maltensem Rōmagis Dno
Cohortis Lonicata Citatum et Judicientem et Dūm Adamum
Strzyżewski Commissarium Ejusq[ue] Illis Mūi Castellani Ciechanoviensis
Judicientem Partę ab altera prolato. Quo mediante Quantum Spectat
Extensionem Fundi Quoniam anterior Condescensio ob Contumaciam Illis
Mūi Podoski Castellani Ciechanoviens suum non est Sortita effectum, Se
inde in Ordine Executionis Antecionis Decreti necessania esse denuo
Condescensio in Fundum Bonor: Gradzanowo Ecclesiastica Judicij sui
aut Dior: Camerariorum Dominium Sloceny pro die hodierna in Actu
Contenta Conducendor: adinventa Judicio q[ue] sive Officio Camerario
li Duor: ubi tres Unius ubi duo absentia non obstante mutuo Sor
tium dumptu Conducendo Condescensuro Decretum Anteius in
Junctis Condescensionis Fra 2da ante Fm Purificationis S:V:Maria
Die Vigesima Nona Mensis Januarij Anno 1776to in Racią[z] in Domi
Communibus prolatum into Exigendi Bonificationem Omnimo
dam cui et a quo Competientis et quantum provenerit Fundam de
mandandi partes q[ue] in Omnibus et Singulis Extensionibus nihil
inFactum et irredoFutum relinquendo pro Exigentia Legis justi
tiae Documentor: ac Terminorum finaliter Decidendi dijudicandi
ac moderandi "data possessa" cujus Judicij decisioni Partes ut parendi et acquiesca
sub Pena Banitionis hocce in Termino Condescensionis super Partę
Contravenientę publicanda "praesentium" Adidatho[r] pro eoq[ue] Termino Condescensionis
Partibus quos voluerint et negotium promoverit adhibitis adhibendis sub
Rigore ejus supra Comparere injunctum ad Bona in Actu Contenta ad Requi

sitionem

ad Requisitionem Partis Actoreæ Condescendit Jurisdictionem suam per v
cem mnlis in Actu Contenti fundavit Qua fundata Partes ad Comparendu
suo Coram Judicio Eiusq mnli Acclamare injunxit Ad Cujus Acclamatio
nem Partibus Gnoso Paulo Wołowski Actore pntr Illri Mco Francisco Ale
dro bini nominis Comite in Podosie Junosza Podoski Castellano Ciechanovi
Ordinis Sancti Stanislai Equite Comendante Maltensi Rotmagistro Co
tis Loricatæ Citato et Judicente per Gnosum Andream Olszewski Gnos
Adamo Stryiewski Commissario Ejusq Illris Mci Castellani Ciechanov
Judicente per Eundq Coram Judicio suo Condescensoriali Terrestri Pl
cenq Comparentibus et secum Controvertentibus, tandem ad Affec
tionem Illris Mci Podoski Castellani Ciechanoviensis et de Conse
utriusq Partis Judicium Causam hanc Cum toto Ejus effectu ac
minis Satisfactorijs in Decreto Vicujus Pzem peragitur Actis ex
præsis ad Feriam Secundam post Festum Visitationis B V Mariæ
Diem Scilicet Sextam mensis Julij Anni Pzentis Limitat differt
prorogat Conservando Partibus Eisq ac adcitandis Terminum
Eaq Limitatione incidentem suo coram Judicio aut alio quovis m
Judice Collegij sui sive Gnoso Camerario Terrestri Plocensi ex Pzem
pto Decreti injunctæ Pzentis Condescensionis Condescensur
Comparendi peremptorium Decreti Pzentis Vigore.

Joannes Sumowski Subjudex Terris Pltus Plocenq

Officium præsens Cmd Capitl Plocenq ad Oblationem Gnoi Pauli Bria
Wołowski Decretum Limitationis Infrascriptum in Bonis Infenq nom
nanq Interse offerenq et Illustrem Mcum Podoski Castel
num Ciechanovienq prolatt reproducend ad Acticanq actisq Pzem
Ingressandum Suscepit in Tenore Scriptum / Inserat / Originale ejus
Decn Circa Acta præsen relictum

In Castro Plocensi, Fbta pndie Festi S. Antony de Padu
Sub Actis Die Decima Secunda Mensis Junij Anno Dni 1778

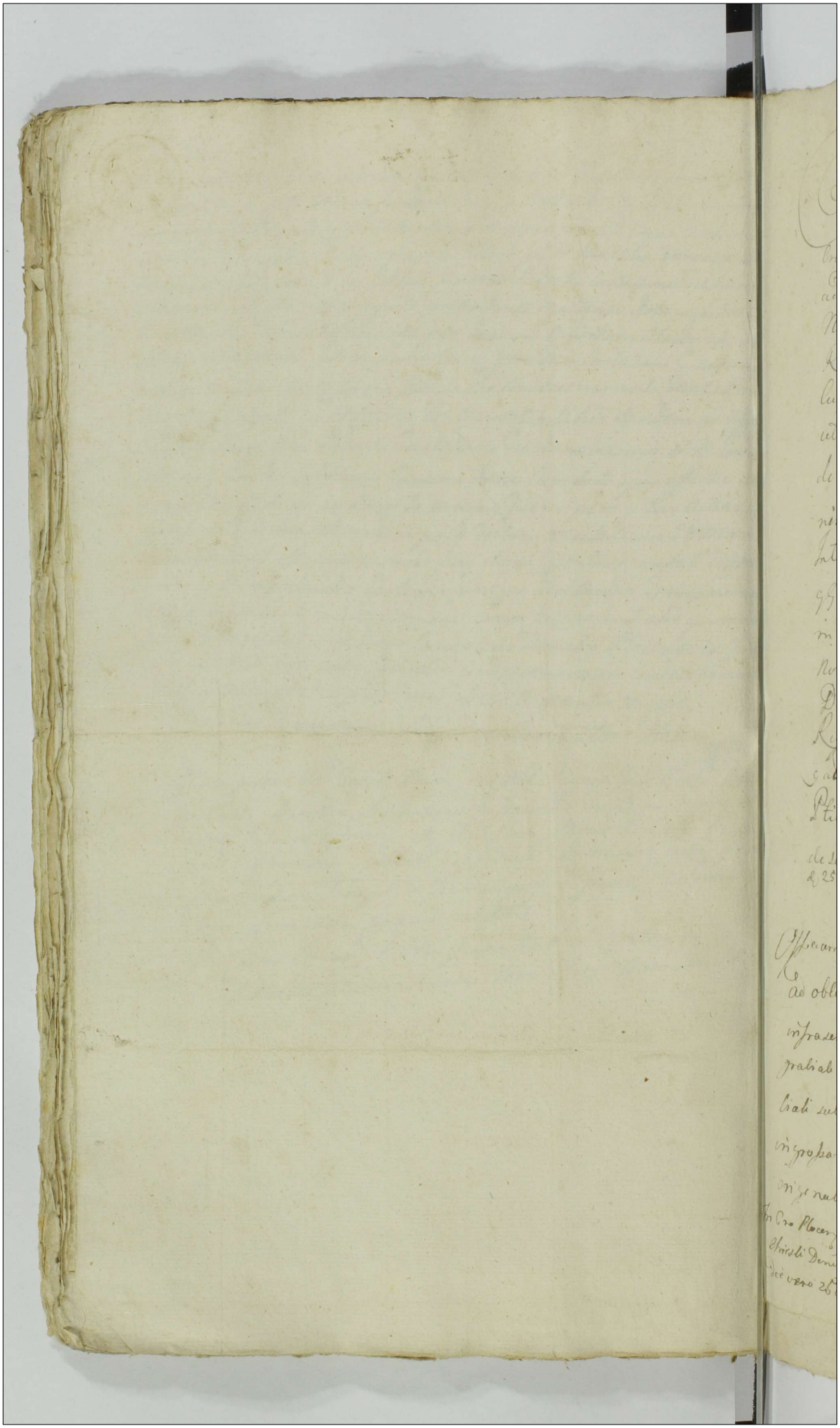

1 GR. SR.

Officium Infrascriptum Burgrabiatus Crenensis Plocensis Licet quidem Condescensionem ad Bona Lisowo Major pro tra 6ta post Festum Nattis S. Joannis Bpstae anno Labenti Ex Requisitione G. Petri Lisowski designaverit, cum vero Debilitate morbi hocce Offm videlicet Infrascriptus Officialis oppressus extitit, Exinde obstante Eadem Legali Ratione Condescensionis, in Ordine finaliter discutienda Causae Inter Eundem G. Petrum Lisowski acto ab una et GG Koskowskie citato et alios parte ab altera in Bonis praecensitis Lisowo expedienda ad Nonam Julij in Anno praesenti Incidenti cum toto Dni Injunctae Condnis facultate robore et Rigore reservato tempus ~~[illegible]~~ prorogat differt et Limitat Conservandum Trium Ptibus utrisque Suo Coram Officio aut Alio Condescensuro parato peremptorium. Dato Plocie die 25 mensis Julij 1778 Matheus Krzywkowski Bpl Offm

Officium ~~[illegible]~~ Praesens Crenensis Capitis Plocensis ~~[illegible]~~ ad oblationem Ipsi Petri Lisowski prorogationem infraseram actus Condescensoriales per Officium Burgrabiale Crenensis Plocensis factae manuque ejusdem Officij Burgrabiali subscriptum reproducendum ad actitandum actusque praesentem ingrossandum, suscepit in terone sequenti (Interator) originale ejusdem Prorogationis circa acta relicta

In Cro Plocensi Tra Quinta in octava Festi Sacratissimi Corporis Christi Domini scilicet in Crastino Festi Nativitatis S. Joannis Bapstae die vero 26ta mensis Julij ao ~~[illegible]~~ Ejusdem 1778 mo

~~Jm~~
108 478a

Działo się na Gronie Miasta Jego Krolewskiey Mci Dobrzenia, dnia 7go Miesiąca Stycznia 1778 Roku. W przytomości Urodzonych Jana Nepomucena Grabowskiego, Antoniego Modzelewskiego, Franciszka Rudzkiego, Tudziesz Opatrznego Jozefa Ostrowskiego z Dóbr Wsi Lenia Woznego przysięznego Dzieło ninieysze przywołuiącego.

Urzędy Warszawski Urodzony Jozef Binkowski z Strony Urodzonego Jozefa Dobrudzkiego y Szlachetnego Marcina Zielinskiego, Urodzony Wawrzeniec Sokolnicki Płocki z Strony Ugo Jozefa Jasinskiego Burgrabiowie Grodzey Zasiadaiący. Z Mocy Dekretow Przeswietney Kommissyi Skarbu Koronnego pierwszego pod Dniem piątym Miesiąca Maja Roku zeszłego 1777. Powtornego pod dniem Dwudziestym Miesiąca Listopada Roku iako wyżey między wzwyż rzeczonemi Stronami zapadłych uskutecznienie onychże nakazuiących w Osnowie takowey. A nayprzod pierwszego. Działo się w Warszawie w Pałacu Rzpltey Krasinskim zwanym na Kommissyi Rzpltey Skarbu Koronnego w kadencyi Sądowey prawem przepisaney dnia 5go Miesiąca Maja Roku Panskiego 1777go Między Urodzonym Jozefem Dobrudzkim Panem y Szlachetnym Marcinem

Zielinskim

Zielinskim Jego Kommissantem Powodami przez Ugo
Stanisława Baczynskiego, A Urodzonym Jozefem
Jasinskim pozwanym y przypowiadaiącym się
przez Urodzonego Mikołaja Jasinskiego Stawaią
cemi. Sąd Kommissyi Rzpltey Skarbu Koronnego
rozsądzaiąc Pozew strony Powodowey przeciwko
Pozwaney do Sądu Swego wydany Prawnych Spo
row Stron Obydwóch Sądownie Czynionych wysłu
chawszy Zawiesiwszy istotne Sprawy teraznieyszey
szey rozsądzenie potrzebne być ziachanie Są
dow Ziemskich Lub Urzędow Grodzkich Jako to
Strony powodowey Warszawskiego Czyli Czer
skiego bądźże Zakroczymskiego niech Płockie
go albo Ciechanowskiego lub Łomżenskiego
albo Dobrzynskiego Czyli Rypinskiego Strony Zaw
Pozwaney tychże Samych na Grunt Jokskiey
Mci Dobrzenia na dzień 28. miesiąca Lipca
w Roku teraznieyszym przypadaiący wspolnym
Stron kosztem sprowadzić mianych Uznaie
ktory to Sąd Lub Urząd na nieprzytomność
iednego gdzie Dwóch a Dwoch gdzie trzech
niezważaiąc byteby tylko ieden z Sądu
Ziemskiego lub Urzędu Grodzkiego Komornik
Ziemski albo Burgrabia Grodzki z ktorey

kolwiek

z ktoreykolwiek Strony sprowadzony ziechał, Areszt
Ugo Jasinskiego Na Soli Ugo Dobrudzkiego za
łożony poznaią lub pozna, Inkwizycyi ieżeli y na
co potrzeba z Swiadkow wiary godnych Rze
czy wiadomych w Społeczeństwo Sprawy nie-
wchodzących za poprzedzaiącemi zwykłemi
Uroczystosciami wysłuchaią, lub wysłucha,
kary na kogo y zaco wypadać będą Wskażą
lub wskaże, Pretensye y szkody rozeznaią, lub ro-
zezna, Nadgrodzenie, Powrocenie, Zapłacenie, od
kogo y zaco należyć okaże się nakażą lub
nakaże, process z Strony Ugo Jasinskiego w Są
dzie Ziemskim Dobrzynskim otrzymany pozna
wszy ieżeli nie prawny tenże bez Skar uchylą
lub uchyli, ieżeli zas prawnie otrzymanym
okaże się kary na zniesienie onego wskażą
lub wskaże, Przysięgi ieżeli wypadać będą od
biorą lub odbierze Termina wyznaczą lub wy
znaczy, Ostrosci przyłączą lub przyłączy zgoła
Całą tę Sprawę nic w niey nietkniętego ani nie
rozwiązanego niezostawuiąc, owszem Wątpli-
wosci y trudnosci wszelkie ułatwiaiąc odro

czenie

od roczenie, odłożenie, przedłużenie, ruszenie, lub
do Sądu Swego odwołanie się przecinaiąc
na oppozycyą Manifestow lub Terminow Łudzie
niestawienie się ktoreykolwiek Strony lub od Kom
parycyi odstąpienie mniey Zważaiąc Skutecznie
y dostatecznie podług Prawa Sprawiedliwo
ści y Dowodow Łudzież Manifestow y Termi
now rozsądzą Zaspokoią y Załatwią czyli rozsą
dzi Zaspokoi y Załatwi, na ktorych lub kto
rego rozsądzeniu Strony przestać maią
ato pod karą wywołania na Stronie sprzeci
wiaiącey się na owym Terminie Ziazdow ogło
szenia podległą dawszy Luitę Grzywien Czterna
ście Połt Strona Stronie wzaiem á Sądowi Swo
mu przez połowę natych miast podzwyczay
ną z Regestru Poenalium Surowością na ktory
Termin Zjazdu Strony Swiadkow y kogo Interes
wymagać będzie przypozwą a przypozwani Sta
wić się y Sądowi Ziazdowemu posłusznemu
być powinni pod tąż iako wyżey ostrością
Drugiego Zaś Działo się w Warszawie
w Pałacu Rzpltey Krasinskim Zwanym na Kom
missyi Rzpltey Skarbu Koronnego w Kaden
cyi Sądowey prawem przepisaney Dnia

Dwudziestego Miesiąca Listopada Roku Pań-
skiego 1777go. Między Urodzonym Jozefem
Dobrudzkim y Szlachetnym Janem Zielinskim
Jego Kommissantem Powodami y Pozwanemi
przez Ugo Stanisława Baczyńskiego. A Urodzo
nym Jozefem Jasinskim Pozwanym y Powodem
przez Ugo Mikołaja Jasinskiego. Tudzież Uro-
dzonym Adamem Miłodroskim Komornikiem Zien
skim Płockim z Urzędu przypozwanym przez te
goż. Stawaiącemi Sąd Kommissyi Rzpltey Star
bu Koronnę Pozwy Stron wzaiemne przeciw-
ko sobie do Sądu ninieyszego wydane roz
sądzaiąc prawnych Sporow tychże Stron Sądownie
czynionych wysłuchawszy ponieważ poprzedzaią
cy Dekret Sądu swego pod dniem 5tym Mie
siąca Maja Roku teraz bieżącego zapadły
Ziazd na Grunt Miasta Dobrzenia koncem wy
prowadzenia Inkwizycyi y ostatecznego Spra
wy rozsądzenia wyznaczaiący dla niezjechania
Ugo Dobrudzkiego na Termin Teyże Kondescen
syi ato z przyczyn w Manifeście Jego wyrażo-
nych zaocznie, z iednych tylko Ugo Jasinskie
go Inkwizycyi bez poprzedzaiącego z Strony Ugo Do
brudzkiego dowodu y odwodu uskuteczniony zo-
stał przeto ważność tego Dzieła ziazdowego
tudzież całego processu y Sprawy rozsądzenie za

wieszwszy

Zawiesiwszy potrzebne być znowu Ziechanie Sądow
Ziemskich lub Urzędow Grodzkich iako to na Stro-
nę Ugo Dobrudzkiego Warszawskiego czyli Czer-
skiego lub Zakroczymskiego niech Płockiego albo
Wyszogrodzkiego. z Strony zaś Ugo Jasinskie-
go tychże Samych na Grond Miasta Dobrze-
nia na dzień zmy Miesiąca Stycznia w Roku
przyszłym 1778mym przypadaiący wspolnym
Stron kosztem sprowadzić mianych uznaie. ktory
to Sąd Ziemski albo Urząd Grodzki na nie przy-
tomność iednego gdzie Dwoch a Dwoch gdzie
~~[illegible]~~ Trzech mniey zważaiąc aby tylko ieden
Sędzia Czyli Pisarz lub Podsędek albo Ko-
mornik Ziemski Czyli Sędzia albo Pisarz
lub Burgrabia Grodzki z ktoreykolwiek Stro-
ny sprowadzony ziachał, nadewszystko złoże-
nie Inkwizycyi z Strony Ugo Jasinskiego na
Przeszłym Terminie ziazdu wyprowadzonych nala-
żą lub nakaże y też złożone otworzywszy y
z nich Interrogatoria z wyminieniem Swiad-
kow wyiąwszy oraz Kommunikacyą onych
Urodzonemu Dobrudzkiemu uznawszy Ex-
cepcye ieżeli iakowe przeciwko Punktom y
Swiadkom zachodzić będą Podług Prawa w

Strząsną

rostrząsną lub rostrząsnie Swiadectwa
na stronę Ugo Dobrudzkiego za poprzedza
iącemi zwykłemi Uroczystościami odbiorą
lub odbierze przysięgi gdzie naco y od kogo
wypadać będą nakażą lub nakaże a z In
kwizycyi Stron obydwoch oraz z Dokumen
tow Sądownie złożyć mianych ważność Dzieła
Ziazdowego zaocznego poznawszy całą Sprawę
nie nietkniętego y nierezelwowanego zostawu
iąc owszem Wątpliwości Wszelkie ułatwia
iąc odroczenie przedłużenie lub do Sądu
Swego odwołanie się przeinaiąc na niestawanie
ktoreykolwiek Strony lub od kompanyeyi od
stąpienie miey zważaiąc skutecznie y
Ostatecznie podług Prawa Sprawiedliwości
y Dowodow oraz Reguły pierwiastkowym
Dekretem Sądu Swego przepisaney rozsądzą
Zaspokoią y załatwią Czyli rozsądzi Zaspo
koi y załatwi y Dawnieyszy Dekret Sądu Swego
we wszystkim Uskutecznią czyli Uskuteczni
na ktorych lub ktorego rozsądzeniu Strony
przestać y wyrokom Sądowym posłusznemi
być powinny. pod karą wywołania na tym

że

natym że Terminie Ziazdu na Stronie Sprzeci-
wiaiącey się ogłoszeniu podległą Dawszy Lui
tę Przywien Czternascie Poło Strona Stronie
Wzaiem a Sądowi Swemu przez Połowę
natych miast podzwyczayną z Regestru
Poenalium Surowością na ktory Termin Zia-
zdu Strony Swiadkow y kogo Interess wyma-
gać będzie przypozwą Przypozwani zaś Sta-
wić się y Wyrokom Sądowym Posłusznemi
być powinni pod tąż iako wyżey Ostrością
Naurzędowną Rekwizycyą Ugo Jozefa Dobrudzkie-
go y Szlachetnego Marcina Zielinskiego Kommis-
santa tudzież Ugo Jozefa Jasinskiego na Front
miasta Jgo Kskiey Mci Dobrzenia ziechały Ju-
rydykcyą Swą Zafundowały po ktorym Zafundo-
waniu Woznemu do Zapisania Komparycyi Strony
przywołać kazały na ktorego to Woznego Przy-
wołanie Strony Urny Jozef Dobrudzki Pan y
Szlachetny Marcin Zielinski Jego Kommissarz
Powodowie y Pozwani Osobiscie Urny Jozef Ja-
sinski Pozwany y Powod osobiscie Urny Adam
Miłodroski Komornik Ziemski Płocki z Urzędu
przypozwany przez Ugo Jozefa Jasinskiego

Stawaiący

Stawaiący. Urzędy Grodzkie Płocki y Warsza-
wski Burgrabskie Ziazdowe uskuteczniaiąc De-
kret Kommissyi Rzpltey Skarbu koronnego w War-
szawie pod Dniem 20. Miesiąca Listopada Ro-
ku Zeszłego 1777 z ktorego ninieysze odpra-
wuie się Dzieło, Nadewszystko Inkwizycye
z Strony Ugo Jasinskiego na pierwszym Termi-
nie Ziazdu wyprowadzone mieć chcą złożone,
ato natych miast. A ponieważ Urny Jasinski na
Zadosyć Uczynienie wyrokowi Urzędow swoich
Inkwizycye Zapieczentowane złożył, Przeto Zado-
syć Uczynienie Sentencyą Sądu Swego uzna-
wszy do rozpieczentowania tychże przystą-
piły, ktore rozpieczentowawszy y w nich py-
tania znayduiące się wyiąwszy Stronie to iest
Urmu Dobrudzkiemu y Szlachetnemu Zielin-
skiemu dla przeyrzenia się w Punkcie Exceptyi
Swiadkow y Punktow Kommunikacyi pozwo-
liły, po ktorey Kommunikacyi przez Wyrok
Sądu Swego nastąpioney Luboli Strona Powodo-
wa iako to Urny Jozef Dobrudzki y Szło
Zielinski Pytania Sobie Urzędownie kommuni-
kowane za nieprzyzwoite być wnoszą gdy ie-
dnak z Terminem Ugo Jasinskiego Urmu Do-
brudzkiemu Szło Zielinskiemu do Sądow

Kommissyi.

Kommissyi Rzpltey Skarbu Koronne wyda-
nym pod Dniem iedenastym Miesiąca Pazdzier-
nika w Grodzie Kowalskim przez Opatrznego
Jozefa Ostrowskiego z Dóbr wsi Lenia Wo-
znego przysięgłego Zeznanym Zgadzaią się
A Swiadka Sławetnego Walentego Kaftańskiego
w Pytaniach Umieszczonego że iest Spolnikiem
Ugo Jasinskiego oddalić od swiadectwa Chcą
słownie tylko wnoszą Zadnego niepokładaiąc
dowodu, Przeto Urzędy Ziazdowe tak Punkta
iako y Swiadka za dobre Uznaie, odwołuie się
Urodzony Dobrudzki do Sądu Kommissyi
Rzpltey Skarbu Koronne od Punktow przyzna-
nia Inkwizycyi przez Ugo Jasinskiego na
pierwszym Terminie Ziazdu przez Zadnego Ter-
minu odprawiaiącego się wyprowadzonych
Urzędy tego odwołania niedopuszczaią. Zeza-
Urny Dobrudzki y Szt Zielinski na Dowod
Inkwizycyi Urzędow Swoich dopraszaią się Przeto
Urzędy Zawiesiwszy Całey Sprawy rozsądzenie
oney dozwalaiąc, nakazuią aby Strona początko-
wo Powodowa to iest Urny Dobrudzki y Szt
Zielinski pytania Spisała podpisała Swiadkom
z wyrażeniem Imion y Przezwiskow w rowney
Liczbie oznaczyła a to na tych miast Apo-
y Szt Zielinski.

niewaz

a Ponieważ Pytania Spisała podpisała Swiad-
kow oznaczyła y Stronie pozwaney Kommuni-
kowała Przeto Zadosyć uczynienie Urzędow swo-
ich Uznaie Że Zas Urny Jasinski na oddale-
nie Dwuch Swiadkow dwa Manifesta przez
Siebie w Aktach Woytowskich Miasta Do-
brzenia. Pierwszy Sub Actu Fre Tertie pt Fr
S. Joannis Baptistae 1776to Ao przeciwko
Szl Budzińskiemu Siewierskiemu y innym
Miasta tego Obywatelom o Wiolencyą
a nie przeciwko Wawrzencowi Kaminskiemu
Pajukowi Zwanemu. Drugi Zas przeciwko
Kahałowi Dobrzynskiemu w Tychże Aktach
pod Dniem 24. miesiąca Czerwca Roku 1773
o niezapłacenie 600 Zyn a niewszczegulno-
sci przeciwko Niewiernemu Żołnie Izraelo-
wi wpytaniach Umieszczonych pokłada, Urzę-
dy niemodz od Swiadectwa oddalonych być
Sądzi. odwołuie się Urny Jasinski do Sądow
Rzpltey Skarbu Koronnego tego odwołania
Urzędy niedozwalaią y nienawięcie Swiadkow
Szl Marcina Zielinskiego do Zaprzysiężenia
dopuszczaią y do ogłoszenia tey przysięgi Wo-
żnego przydaią, Przysiągł, po ktorey wyko-
naney przysiędze, Urzędy do wysłuchania

Swiadkow

Swiadkow z Strony Ugo Dobrudzkiego y Szl
Zielinskiego a potym wysłuchaniu do czytania
tychże przystąpiły, ktore tak z Strony Ugo Ja-
sinskiego na pierwszym Terminie Zjazdu In-
kwizycye wyprowadzone iako y z Strony Ugo Do-
brudzkiego y Szl Zielinskiego przez Urzędy swoie
expedyowane przeczytawszy y rozważnym Umy-
słem rozstrząsnąwszy Urząd ninieyszy Burgrabstwa
Grodu Płockiego Ziazdowy niezgadzaiący się z Zda-
niem Urzędu Burgrabiego Grodu Warszawskiego
zarownie z mocy Dekretu Kommissyi Skarbu
Koronnego Ziazdowego inakszy wyrok swoy z Inkwi-
zycyi oboiey Stron tak na przeszłym Terminie
Ziazdowym Komornickim iakoteż na teraznieyszym
przez Swiadkow w rowney liczbie wywie-
dzionych być uznaie, Ponieważ z tychże In-
kwizycyi z Strony Ugo Jasinskiego Powoda rownie
y Zapozwanego złożonych oczywiście y wido-
cznie okazuie się Iż Szl Marcin Zielinski
Sol z Woiewodztwa Krakowskiego Wisłą pod
Miasto Dobrzeń koncem Sprzedaży przez siebie
z Zyskania podprowadził ktorey to Soli mie-
niąc się bydź Właścicielem Beczek w liczbie
Sto pięć Ceną każdey Beczki po złł 60.
wynoszącą Urmu Jasinskiemu sprzedał

Powodowi

sprzedał y Summę Sześć tysięcy Trzysta złotych Pol
za tęż Sol Całkowicie od Urodzonego Jasinskiego
odebrał przy ktorey rzeczoney przedaży Soli nietylko
Skrypt ręczny w Dobrzeniu Dnia pierwszego Maja Roku
1776go datowany Rękami tak Szl Zielinskiego
Tudzież Niewiernego Lewka Arona podpisany ktory
Księgami Mieyskiemi Woytowskiemi Dobrzynskie
mi to iest dnia 2go Lutego Roku zeszłego 1777.
iest oblatowany Zwyrazem takowym danego obo-
wiązku na Siebie Imieniem Ugo Jozefa Dobrudz
kiego Pryncypała swego od wszelkiego iakimkolwiek
sposobem wyniknąć mogącego Impedymentu
dał, ale też na wzmocnienie Wyrazow Skrypt u-
słownemi kilkokrotnemi przyrzeczeniami iż Insza
Sol tak do Zup Solnych JKMci y Rzpltey Jako
też do Składow y brzegow Miasta Dobrzenia ani
przez Niego ani przez Insze bądz iakiekolwiek
Osoby aby miała bydz Sprowadzona y Spławiona
Ugo Jasinskiego Powoda Zabespieczał przy kto-
rym Zabespieczeniu gdy był Umy Strusinski po
Sol do Ugo Jasinskiego Szl Zielinski mowił aby
nieprzedawał Jmć Pan Jasinski chyba że to Jego
Przyiaciel ominuiąc mu w krotkim Czasie wielki
Zysk przynieść miany z nastąpioney w po-
zniey szym Czasie przedaży nie zas w teraznie-
yszym Soli, w Przeciągu zas Czterech Niedzielnych

Umy

Urny Zielinski wyiechawszy w Góry Dwa Gala
ry pod Miasto Dobrzeń Sol w Roku tymże sprowa
dził y owcz taniey bo po złotych 52. trzy y
Cztery wrescie po całe pięćdziesiąt złotych pod
Miastem Dobrzeniem przedawał. Urny Zas Jasin
ski widząc dla Siebie oczywisty y Umysłny pod
step w przeszkadzaniu przedaży z Przyczyny Spro
wadzoney Soli Przerzeczonemu Zielinskiemu przez Si
bie drożey Zakupioną Sól oddawał ktorey
Szło Zielinski przyiąć niechciał, y Owszem sprze
dawszy też Sol sprowadzoną razą trzecią Gala
z Solą Zaleze pod Miasto Dobrzeń wisłą spro
wadził, y nierównie iak wyżey każdą beczkę
sprzedawał, Inszą Zas białłą od Froktarza
Zakupiwszy na Brzegach pod Dobrzeniem
złożył Resztę Zas Soli bochenkowey przez
Siebie niesprzedaney do Spichlerza Starosty
Dobrzynskiego w Dobrzeniu, białłą Zas przeku
piną resztuiącą Za wisłą we Wsi Wisłce u Wie
możnego Zbóinskiego dawszy moc oney sprzeda
wania ulokował, Urny Zas Jasinski Sol od
Szło Zielinskiego kupioną nietylko Za większą
Cenę ale Za też iak przez niego kupiona
była przedać lub temuż Szło Zielinskiemu
przez niechcenie przyięcia oney na powrot
oddać w Uniknieniu Szkody niemogąc, kto

ra

ktorą dla kilkorakiego mimo przyrzeczonego Sło
wa iako y danej Assekuracyi względem niemie
nia Czyme Impedymentu przez spławianie pod
Sąd Dobrzeński Soli bez wszelkiego Zysku
maiąc Leżącą z tych atoli zadanych okoliczno
ści bacząc się bydź ukrzywdzony Urny Jasinski
Sol w Spichterzu Starosty Dobrzyne złożoną Urzę
downie przez Woźnego Jakuba Rzetelnego z Bacho
rzewa poszukuiąc Skrzywdzień y Szkod zaaresztowa
wał, który Areszt w Aktach Woytowskich Do
brzynskich Sub actu Frae 3tiae in Vigilia Festi Cir
cumcisionis Xti Dni Ao 1776to przez tegoż Woźne
go zeznany potym nastąpionym Areście Urodzo
ny Dobrudzki Soli w Spichterzu złożoney
mieniąc się być Panem y Właścicielem oneyże Uszko
dzenia iednak przez Szło Zielinskiego Jego Kom
missanta poczynione Umu Jasińskiemu nad
grodzić niechcąc y unikaiąc a przez to wraz
obydwoch tak Ugo Dobrudzkiego iako y Szło
Zielinskiego Kommissanta pierwey na Sądy Woy
towskie Mieyskie Dobrzynskie potym na Sądy
Ziemskie Dobrzyńskie z przyczyny czynionych prze
szkod y nabawienie straty przedaży w zmian
kowaney Soli Urny Jasinski zapozwał natych
że Sądach iako niesławaiących wzdał, po

którym

ktorym nastąpionym Processie w Ziemstwie Do-
brzyne gdy na Aktorat Ugo Dobrudzkiego Pana
tudzież Szto Zielinskiego Kommissanta w Sądach
Kommissyi Skarbu koronnego Zapadł Dekret
Ziechania z mocy ktorego Urząd Ziazdowy Ko-
morczy Płocki z wysłuchanych z iedney Strony
Ugo Jasinskiego ~~Inkwizycyi~~ z przyczyny na
Terminie tymże niestawienia się Ugo Dobrudz-
kiego y Szto Zielinskiego z Swym nakazał wyro-
kiem nadgrodę Decessu droższą Cena Umu Ja-
sinskiemu Sprzedaney Soli za podstępną Szto
Zielinskiego sprzedaż tańszą Bonifikacyą
Prowizyi roczney od nieużytkowaney Summy
Ryczałtem onemuż przez Ugo Jasinskiego za Sol
wyliczoney a teyże Soli do Terminu Przeszłe-
go Ziazdowego bez Użytku leżącey przeciwko
ktoremu Uny Dobrudzki y Szto Zielinski
z przyczyny iakoby Uczynioney tymże Dekretem
Uciążliwości poszedł na powrot do Sądu Kom-
missyi Skarbu koronnego z ktorego Luboli temu
Umu Dobrudzkiemu pozwolone powtorne
sprowadzenie Ziazdu Sądowego do Uznania
Dekretu Ziazdowego Komorniczego y wypro-
wadzenia z Strony Ugo Dobrudzkiego y Szto
z Inkwizycyi

Zielinskiego

Zielinskiego Inkwizycyi rozeznania Aresztu
y całey załatwienia Sprawy ktora gdy
Inkwizycya nastąpione przyrzeczenie przy sprze
daży Soli przez Szło Zielinskiego Urmu Ja-
sinskiemu dane nie nieprzytłomia y owszem ob-
iaśnia Szczegulnie tylko to dowodzi że Szło
Zielinski y Niewierny Aaron z przyczyny na-
stąpionego Pakunku iednych beczek ze dwóch
Drugich z iednego dna a trzecich w całe
nie nietykaiąc przez Ugo Jasinskiego,
od Niegoż odebrać chcieli, z powroceniem
Expensy wyprowadzenia oneyże do Gory y
że niebyło im zezwolenie odebrania soli,
przerzeczony zas Skrypt przez Szło Zie
linskiego y Żyda Aarona z odebranych
zatez Sol pieniędzy zupełne między nie
mi zaswiadcza zagodzenie się niemiey
taż wzmiankowana Inkwizycya z Strony
Ugo Jozefa Dobrudzkiego y Szło Zielinskiego
na Ziezdzie ninieyszym wywiedziona niedo-
wodzi tego aby Sol była Ugo Dobrudzkie
go własna Szczegulnie to okazuie że miał
niektorych kupcow Urny Jasinski na Sol
ale poczemu dawali za beczkę nieczy
gdyż będąc tak w Żupach Krolewskich po

po Pięćdziesiąt Cztery Beczka Sam Zas
Szło Zielinski Beczkę przedawał po 52. po
pięćdziesiąt Trzy y Cztery tudziesz y daney
niemogli przeto wyzey dawać Urmu Jasinskie
mu Za beczkę iak tą Ceną Zup Krolewskich
Alboli też podług przedaży Szło Zielinskiego
Urodzony bowiem Jasinski Celem Zysku spo
dziewanego aprzez sprodzenie Soli Szło Zie
linskiego Utraconego Zoczywistą Stratą prze
dawać niemogł, konie Zas Pracowitego karcz
marza z Dobiegniewa podczas Zabierania
soli przez Ugo Dobrudzkiego z podwłożo
nego na nią Aresztu z Strony Ugo Jasin
skiego, nie przez tegoż Ugo Jasinskiego
ale z Strony Wznego Starosty Dobrzynski
go (iako Uczy okup nastąpiony przez tegoż
Ugo Dobrudzkiego Urmu Łukoskiemu Dwo
skiemu Starościnskiemu Dobrzyne z Racyi
Londowego dany) Zostały Zabrane Przeto Urzą
niniejszy Burgrabstwa Grodu Płockiego
Rozwięzuiąc Zawieszenie poznania Zapa
dłego Dekretu Komorniczego Ziemskiego Pło
ckiego Ziazdowego Zokoliczności niekto
rych Sprawiedliwie nastąpionego ktory
y owszem co się tyczy Uszkodzenia

z podstępu Szło Zielinskiego na Summie
Ryczałtowey iakoli y przynależącey roczney
Prowizyi od teyże Summy z Racyi przez
przeciąg roczny bez Użytku leżącey soli
tudzież o niedotrzymanie przyrzeczonego Słowa
Kary Zakładu Starościnskiego wskazaney
onże utwierdziwszy appelluie Urny Do-
brudzki y Szło Zielinski do Sądów Kom-
missyi Rzpltey Skarbu Koronnego Urząd
niedopuszcza y na odstąpienie teraz tak
Ugo Dobrudzkiego iakoteż Szło Zielin-
skiego polegaiąc na Dekrecie Zmocy któ-
rego mnieysze odprawia się Dzieło nie
zważaiąc do dalszego Czytania Zdań
swoich przystąpiwszy nakazuie z tym
Dokładem, ażeby Urny Dobrudzki y Szło
Zielinski Kommissant Summę niejuż Dzie-
więc Set Czterdzieści złotych Pol ale 840.
złotych takoż Pol z Summy 6300 złotych
za beczek sto pięć soli wziętey w iedną wy-
rachowaną do proporcyi Summy pięciu ty-
sięcy Czterech Set złotych Pol Cena ka-
żdey kolwiek Beczki a złotych pięćdziesiąt

dwa

Dwa Taxowaney y przez Szło Zielinskie-
go iako się z Inkwizycyi okazuie przeda-
waney wynikaiącą iako iteż Prowizyą Ro-
czną po pięć od Sta rachuiąc od Sum-
my ryczałtem Szło Zielinskiemu Kommis-
santowi za sol przez Ugo Jasinskiego wyda-
ney z przyczyn teyże Soli bez użytecznie
aż do przeszłego Terminu Ziazdowego Ko-
morniczego leżącey wynoszącą złotych Pol
Trzysta Piętnaście Tudzież y za podstęp
y niedotrzymanie przyrzeczonego Słowa
w niemieć sprowadzeniu Soli Zakład Staro-
scinski ieden Urmu Jasinskiemu lub Jego
Plenipotentowi w Niedziel Sześć od Aktu
ninieyszego Dzieła w Roku bieżącym przed
Księgami Grodu Bobrownickiego bez wszel-
kich Prawnych Wybiegow y Zwłokow
pod karą wywołania przy Manifeście
w Zadosyć nieczynieniu uczynić miarym
rzetelnie zapłacili y wyliczyli. Co się zas
tycze ze znanego Aresztu przez Opa-
trznego Jakuba Rzetelnego z Strony Ugo
Jozefa Jasinskiego na Soli 77. beczkach

Beczkach w Spichlerzu Starościńskim złożoney i położonego. Ponieważ nadprzyrzeczenie Szl. Zielinskiego przez kilkokrotne Spławienie Soli oczywiste okazało się pokrzywdzenie Ugo Jasinskiego koncem ktorego od Zyskania y funduszu Decessu swego windykowania na przerzeczoną Sol nastąpiony iest Areszt przeto Urząd Burgrabstwa Grodu Płockiego Ziazdowy bydź niewinnym Ugo Jasinskiego Sądzi Sol zas od wspomionego Aresztu uwalnia, A że w przysądzonych w pierwiastkowym Dekretem Ziazdowym komorniczem Summach ktore y teraz przez ninieyszą Decyzyą Urzędu Burgrabstwa Grodu Płockiego powyżey są przyznane wiedną złączywszy wynoszących Summę Tysiąc Trzysta Czterdzieści Siedm Złotych Poł. nastąpiła z Strony Ugo Jasinskiego na dniu 14. Sierpnia Roku zeszłego Urzędowna Tradycya Soli beczek 31. w cenie każdey beczki po pięćdziesiąt dwa złotych Poł. wynoszącey za ktore Soli beczek Trzydzieści

y iedna

iedna wypada Summa rachuiąc po złotych
pięćdziesiąt Dwa, Tysiąc Sześć Set Dwa
naście Złotych Połt Dlaczego Urząd Bur-
grabstwa Grodu Połockiego nadmienioną wyżey
Summę Urmu Jasinskiemu przysądzoną Mię-
szą nad Summę za Soli beczek Trzydzieści
iedna wypadaiącą Zważywszy a z Summy
przerzeczoney 1612 złotych Summę 1347.
Takoż złotych wytrąciwszy reszduiącą Dwa
ście Sześćdziesiąt pięć złotych iżby Urny
Jasinski Urmu Dobrudzkiemu y Szlo
Zielinskiemu lub ich Plenipotentowi na
Terminie iako wyżey y pod Rygorem Tak
wym że wyliczył przekazuie pozostałą
Sol w Spichlerzu Starościnskim leżącą
Urmu Dobrudzkiemu y Szlo Zielinskiemu
przez Ugo Jasinskiego wydaną mieć chce
z ktorey Soli beczek Zaaresztowaney wy
rażoney Siedmdziesiąt Siedm do odebrania
Urmu Dobrudzkiemu y Szlo Zielinskiemu
należących Czterdzieści Sześć gdyby się
nie znaydowało więc za każdą nie znayduiąc
z przed Aktami Grodu Bobrownickiego

się

się po złotych Pol. 52. Zapłacić Urodzony
Jasinski Urmu Dobrudzkiemu y Szl. Zieli-
nskiemu winien będzie, Względem zaś pro-
cessu w Sądach Ziemskich Dobrzynskich
to iest dnia 22go Miesiąca Lutego w Ro-
ku blisko zeszłym 1777. z Strony Ugo Jose-
fa Jasinskiego na Urnym Dobrudzkim
y Szl. Zielinskim w Sprawie ninieyszey
otrzymanego gdy się okazuie pierwsze
zayscie Terminu Na Instancyą Ugo Do-
brudzkiego y Szl. Zielinskiego do Sądow
Kommissyi Rzpltey Skarbu Koronne niż
z Strony Ugo Jasinskiego na Sądy Ziem-
skie Dobrzynskie wydanego przeto tenże
Urząd przychylaiąc się do Konstytucyi
y iey wyrazow przekazaney w odpowiedzi
Stronom wspomiony process bez nakaza-
nia kar znosi y od onegoż Ugo Dobrudz-
kiego y Szl. Zielinskiego uwalnia co zale-
ży y tycze się sprzeciwienia y niestawie-
nia się na przeszłym Terminie Ziazdu
Dekretem Kommissyi Rzpltey Skarbu Ko-
ronne wyznaczonym przez Ugo Dobrudz-

kiego

Dobrudzkiego y Szt Zielinskiego Luboli cię
Sami niewinność swoię przez Załopienie
spławionego wapna do Fortecy Grudziązkiey
Talaru iednego a złey przyczyny niemożność
przybycia swego do rozsądku okazuią iednak
że gdy processa z mocy prawa szczegulnie
przez niewiadomość o Terminie alboli też zay
scia Nagłey Choroby y to Przysięgą stwier-
dzić mianey uchylane bywaią Urny Dobrudz
ki y Szt Zielinski ani Plenipotenta przysła
ni też Rekwizycyi wymagaiącey Limity zia-
zdu pierwiastkowego z siebie nieczynili
z tych tedy przyczyn być winnych kary są-
dzi y nakazuie aby Urny Dobrudzki y Szt
Zielinski za niesławienie się y sprzeciwienie
pierwiastkowemu Ziazdowi Zakład Starosin
ski ieden Urmu Jasinskiemu w Bobrow
kach przed Księgami temiż na Terminie wzwy
wyrażonym y takowym że Rygorem iako wyż
bez ochybnie zapłacili. Chociażli zaś Urny
Jasinski Cessyą Ręczną w Dobrzeniu dnia
17 Miesiąca Sierpnia Roku przeszłego przez

Ugo

Ugo Adama Miłodroskiego Komornika Ziemskie
go Płockiego na Osobę Ugo Jozefa Jasinskiego
na przysądzone Grzywny pierwiastkowym Swym De
kretem Ziazdowym na Rzecz Sądu Swego nakazanych
Uczynioną w Sądzie ninieyszym Składa y podług
oney wyrażonych Grzywien Zapłacenia od Strony
przeciwney Sądownie domaga się. Aże tey że
Cessyi bez dotknięcia w Terminie Ugo Jasin-
skiego być niemoże poznanie Dlaczego z przy
czyn Sąd U siebie mianych oneż oddala nie
mniey Kondemnatę przez tegoż Ugo Miłodroskie
go z Racyi niezapłacenia Sądowi Swemu przysą-
dzonych Grzywien w Dekrecie Swym Pierwiastko-
wym Umieszczoną Stronie Szkodzić niemogącą
Uznaie. Co do położonych z obocey Stron Re-
gestrow Expensy w Sprawie ninieyszey do Sądu
podanych y podpisanych ~~[illegible]~~ Luboto Expensa z Stro
ny Ugo Jasinskiego wiedziona z przyczyn Zada-
nych z niedotrzymanego Słowa a ztąd wynikaiące
Uszkodzenia ile że y Dekretem Pierwiastkowym Są
du Ziazdowego Uznane być się rzeczywistsze do
nadgrodzenia przekazać mianego Urzędowi Ninie
yszemu Zdaią przecięż gdy włoczącey między Stro-
nami Sprawie z obopolne nieuchronnie zwy

kły się

Zwykły się Czynić wydatki iedne drugiemi
Kompensuiąc Wszelkie Pretensye z Zrzodła tey
Sprawy wynikaiące anaWzaiem do Siebie roszczą
ce Umarza, Mocą Ninieyszego Dekretu. Inkwi
zycye tak ze Strony Ugo Dobrudzkiego y Szlt Zielin
skiego wywiedzione Zapieczentowane tym że są oddane
ne iako też y Urmu Jasinskiemu Urząd ninie
szy Grodu Płockiego natychmiast takoż Zapieczento
wane oddaie. A ponieważ Urząd Grodu Warsza
wskiego Ziazdowy inaczey rozumieiąc Dekret swoy
rospisuiąc się z Urzędem Grodzkim Płockim nie
iednomyslnie Stanowił, Więc Urząd Grodzki Płocki
na rozeznanie rospisanego w Sentencyach Dekre
tu też Sprawę do Kommissyi Rzpltey Skarbu Ko
ronnego w Warszawie odprawuiącey się odsyła Za
chowuiąc Termin Stawienia się tamże Stronom obu
ma bez przypozwu Zawity.

Wawrzeniec Sokolnicki Burgrabia Grodzki Płocki
z Strony Urodzonego Józefa Jasinskiego Sędzia
Ziazdowy

Offm Praesens Crn Cpti Plocz ad oblationem G. Joseph. Jasin
ski Denum Condrle infrascrum in Oppido Dobrzeń
inter Ptes inferius explanandae per Offm Burgrabiale Crn Plocz
mente Dni Commissionis Thesauri Reipublicae manuq Ejusdem
Officij Burgrabialis Subscrum reproducendae ad acticandae actis
praesentis ingrossandae suscepit in tenore sequente / inserat
Originale Ejusdem Dni circa acta relicta.

In Crn Plocz Sabbo pt Fm S. Agnethis V. et Martyris proxo
scilicet Die 24. mensis Januarij ad Dni 1778.

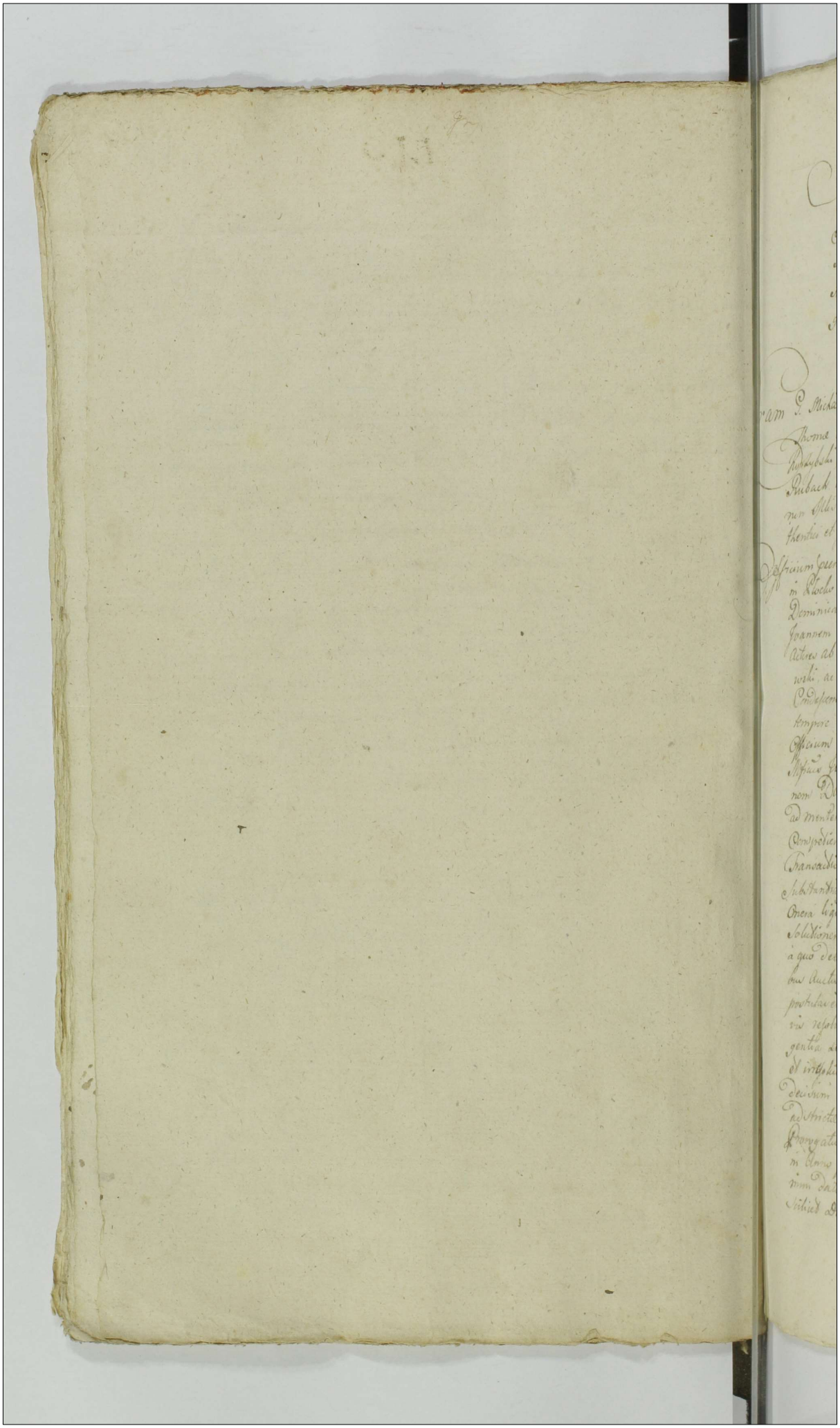

492

Actum in Fundo Bonorum Zagroba Sortey Generoserum Jaroszewskich Hereditaria Feria Secunda p.d. Dominicam Ramis Palmar Quadragesimalem videl. Die 13. Mensis Aprilis proxima Anno Domini 1778mo p.d. vigore Prorogationis in Diem hodiernam facte

Coram D. Michaële Mitologdzki Camerario Terestri Plocen. in Presentia Prosor. Thome Zglenicki Burgrabij Cren. Plocen. Adami Jerzewski, Joannis Rokitybski, Andreae Siemieszkowski, Valentini Jaroszewski Ejusdem Nris. Rubaek ac aliorum plurimorum Nobilium ad Actum quem Congregatorum nec non Mitis Rei Generalis Leonidi Laski Rzyszcza de Mnie Kostecy Auscultantis et Juratis ad audiendum Actum quem assumpti et Munus audiendum

Officium quem Terrestre Plocen. Camerariatus in existendo Decreto Terrestri Plocen. in Plocko in Terminis Communibus Terestribus Feria Secunda post Dominicam Rogationum in Anno pree Elapso 1777mo Inter Magnum Joannem Rokitybski Thesaurarium Plocen. ad Instan. Adamum Jaroszewski Actores ab una, ac Prosor. Victoriam de Jezierskie Przedpełska Item Jaroszewski, ac alios Citos & Actores parte ab altera prolato Quo mediante Condescensio sui Officij in Fundum Bonor. Zagroba & Zagrobka Dictate tempore Feria tempestive Assignata est ad Judicium cum Officium Condescensus Alter Absentia non Obstante eum modo tenue Mpus Judex vel Prosor Camerarius ad Rei Ante omnia Compulsatio nem Documentor. Causam quem enucleand. et Communicationem eorum ad mentem Dei injuncta Communicationis per Partes seu per quem Impedient. Feria Juratena Comprobatione postam injungat, Legalitatem Transactionum Cognoscat Resolvat, Caset vel approbet, quibus resolutis Substantiam inter Partes seu inter quem intersent. radicitus Summas et Onera liquidet et de Classes Dusworum pro justo et Equo applicet Solutionem Quo et a quo debebit Assignet. Calculum si provenerit a quo debebit excipiat de desolatione sive reparatione seminationi bus Auctis aut dependentiis inquirat investiget. Inquisitiones si necesse postulaverit expediat Juramenta a quo Comprobent excipiat Dubia quae vis resolvat Partes in Omnibus et Singulis praedispositionibus pro ut gentia Legis et Justitiae Documenta Partium Singulariter nihil minus et intricatum relinquendo deinde dirigat et modum Cujus Officij decisivi Partes Favore et acquiescere Sub Lege Juramenti Item de Stricte; Decisa loco premissa Jterum in se Causa et Divisum Prorogationi Quam per Officium in Mieszczk Die 16 Mensis ad hoc in Anno proxime Elapso 1777mo Partibus Cum Officione hodierni Dominum date, ad Actu Cren. Plocen. Sabbatho p.d. Dominicam Ramis Palmarum Sitibiet Die 29na Mensis Martij in Anno praesenti per Officium perrecta

in Fundum

Jm

493

Offm Praesens Crenae Capitis Plocensis ad obtalidnem G. Jo
annis Jaroszeski Condnem infrascriptam in Trno Conde
scensionis in Bonis Zagroba agitatae super mco
Joanne Porębski Thesaurario Plocensi obtentae et Pu
blicatae reproducens adacticandae actisque praesens in
grossandae suscepit in tenore sequens (inseratis) Ori
ginale Ejusdem Condemnationis circa acta relicta
Actum in Cro Plocensi in Trnis Querelatae et Offi
Causar Judicijs Crenae Capitis Plocensis ex Publica
tione iuxta suam Constitutam Cadentiam
Ttme in Diem hodiernam incidens Tra 2 pt Dcar
Conductus Paschae nimirum Die 27 aprilis pra
ao Dni 1778vo

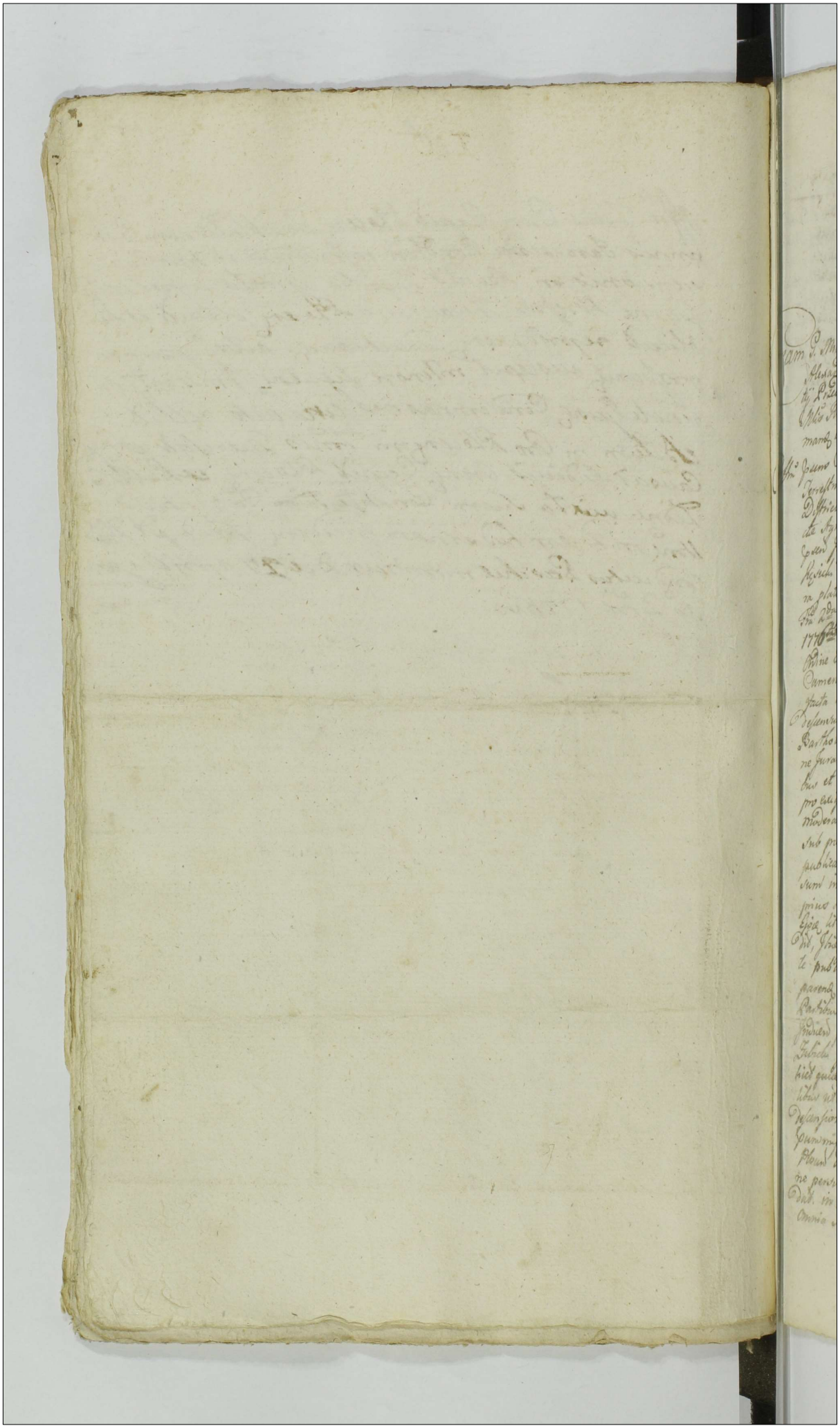

N. 120

Actum in Trieste Domi Rudeno Nobilium Sorte olim D. Bartholomei Kesichi Hereditaria Fenia Tertia prod. Festa Solemnia Sacra Paschatis proxima Julied Die 21ma Mensis Aprilis Anno Domini 1770mo P.P. in Termino suum per Offa Judicium Designato

Oram D. Michaele Matobezich Camerario Terg. Loci in Locumtenentia M. ac Spect. Alexandro Zabicha Judicio Castren. Visso prodict. Actori Salloquelli Laurentij Pezzetich ac aliis plurimis Num. In Actum quod Congregato nec non Offo Am. Jus Loci Stranissa Debeat Debata Authentici et Jurat. ad audiendum Actum quod assumpsit ed Lecta audiendum.

Offo Quo Camerariale Tergestine Loci Ingrassignd in existendo Decto Judicij Tergestino Loci de Actu Quis in Loco in Terminis Communibus Statutis Officiatum Loci et Bisuci Vigore Legis inedend Fra 2da Junii Ind. Sancta Agnethes Virginis ad Martyro Julied Die 19na Mensis Januarij Anno quod inter Josum Ludovicum Kesichi Actorem ab una ad Dnum Adamum Kesichi et Agnetham Zabicha Judicem Conjuges Reos et Judicem parte ab alia Loco Actum, quo Mediante, Quoniam Actor Petrum Injuncta Condescensionis via Loci ad Fm S. Michaelis Archangeli Julied Die 30 Mensis 7bris in Anno 1769 Inter Partes supra scriptas Actum non est Sortita effectum, prout de in Ordine Executionis Juris Necessaria Denuo Condescensus Judicij sui ad Jurat. Cameralis Fori Loci in Tergestino Dnum Rudeno Capodato tempore facta tempestiva Assistione Conducendi Advocata, qui ad Unus Jus Loci Descensum Ande Omnia Comparationem Documentorum Subdantium olim D. Bartholomei Kesichi Patris Deficti emulcare, prius per Partes Comparatio ne Juramenta injungere Debitum Andeimo intoto exequi Partes, in Omnibus et Singulis Stenfionibus Nihil in Actum ed introducitur relinquendo pro exigentia Legis Justitie Jurat. ac Documentis Decidere dejudicare ac moderari. Cujus Decisioni Partes parere ed acquiescere Judicatum Sub pena Cautionis illo in Jure Condescensionis super Parte Condemnanda publicande Deberé ac Venari Decto Juri in Se Lacinibus existente, Quamvis sum in Virtute ital. ad Requisitionem D. Ludovici Kesichi Actoris Arrisata prius Parte Citta per Litteras Missibiles Determinado, Diei Hodierni in Ejus Litem Condescensionis sue Jurat ad Pena in Acta Condenda Condescendi, Judicij Condescensionem suam Offerri Quesito ita primo Loco ed Securitate publica Actibus Judicij Ingressa Judicij, qua Fundata Partes ad Comparend Mti in Acta Condendo Reclamare injunctis ad Lucius Audiendationem Partibus ad quia D. Ludovicus Kesichi Actor petit, ed D. Adamo Kesichi Lite ed Judicem petit. D. Agnethe Zabicha Adami Kesichi Consorte in Acta Mr. Francisci Zabicha Judicis Ced Visso precedend Fratris sui Germani Citta, petit Comparitionem per Decimo Injuncto Condemnis ex quo quem Fundata Juridicta Sociis Lites Actus, quo Negotium quem propescend ed quod voluerint pro suis Condescensionis Adiudare Adeundo Sub Pena Solito Emparere Judicandum Partes Quemadmodum et Quem Damnum Nullam Mora Adiectus Legiam etiam Mora Citra Plures Adeundi Jus in Judicio Offia quod reponend Lady in Compassato ne persistend proinde in Negotio Principali Causam introducere Mandati in Introductione Negotij Controversis Partibus Inducitus ad Audiendi Ante Omnia Regulam Decti Ingressandi Juris Aujus quem nihil Actus qua ad Lucium

Actum Injuncta

Comparationis Documentor Substantiam olim D. Bartholomei Kęsicki Sen
nici et Adami Kęsicki Partium inter se agentium Parentis patris Derelicti
Dare et emolcare exequendo. teneri Partes vtras satisfacere Sententiæ Fo
ag. seu de Decreto supramemorato respectu impertinenti Documentor Ap
Stilo Judicij Ofsij Jsem Pedale Declarand. Et quoniam Satisfaciendo tam Decr
supramem. quam Sententiæ sui Ofsij Documento sua Substantiam olim D. Bartho
lomæi Kęsicki agenti Parentis emolcanta in Anteacto Pendnis Jmo hic in
Actis Pludensi Jmo 2do pst Diem Cantate in Anno pste Elapso 1777mo
Lardem Partes ac Emolcentes ex mente provisi Dein Judicij Jmi Pload m
Pload Jto 2do pst Jm S. Michaelis Archangeli in Anno 1778to. plati Sua
pte Officium expedite Mediantibus Conscriptis et Juncto per Jmm Subscri
Summarijs Comparata Suo in Judicio ad pcem reproducendo ac Comporta
in Eadem Comparatione Partes pressistendo et Comprobationem jam
antenor Pendaseruiendis Jmo Supremus de Acta exarata in Actis expletam
mate Dein Actum pcem Authorisantis non urgent, pro Ofsij pcem
punto Comparationis Documentor Sufficiente Satisfactione admoventa
titus in Causa Ulterius providere Mandad. in providendo, quoma
ex Documentis suo in Judicio reposito Suo Ofsio Deducit Sitesh
Rudowo Mium Distinctis juribus pst Data olim D. Bartholomei Kęsicki
Parentis in Gnos Adamum et Ludovicum Kęsicke Fratres germa
jure Naturali Devolutas ese Sortem Dictam Klenieszczyzna ac
Actis hereditariam jam vero Sortes Petras Kraszewszczyzna et Rud
woszczyzna jure Obligatorio Possessas ese edendem Supra scripti Sorta
Dictam Klenieszczyzna hereditb p Eum et D. Bartholomeum Kęsicki
Parentem prementibus Suis Creditor D. Agnethi de Zabiłłe D
Adami Kęsicki Consorti in Summa Quatuor Millium Florenor Polon
obligasse jam vero Sortes Obligatorias nuncupatas Kraszewszczy
et Rudowszczyzna ad vitæ Sui tempora Contractu Obligatorio Intu
Eumdem olim D. Bartholomeum Kęsicki Parentem et Dictum Ofsium A
mum Kęsicki Filium Consignato reservasse Sibi pst Subsecuta Fa
trasce Sortes ad æqualem eadem Divisionem devolvere Constabat Dem
Terrestre Ploen et singulariter Ultimarium Decretum in quo pcem
pervagij Actus trasce Sortes eadem dividere onera liquidare et Satisfa
nem ad invenire partibus prescripserund, quo circa Ofsium pcem Jm
Ploen Camerariatus Suspensa resolutione liquidationis onerum
æquandis Documentor Intentionum ipsorum faciend et æqua
plenda ad eadem divisionem Sortium Partium Hereditb Partium Obligatar
dicti olim Parentis in Dos Adamum et Ludovicum Kęsicke Fratres
Germanos devolvb ad mentem prescriptæ supradicti Dein Ka
pesiti Convocationem Subditor Nominum ac attendentium Jm
Kęsickium Fratribus eandem Eadem divisionem demandad. Mo in D. Ag
Zabiłła ad Judicia Tribunalia Pnia Petricoviensia in Abam M. Zabiłło Jud
Creat Vicegerendum Fratris sui Germani se sistens et p Eum M. Apin
ten hanc motionem interponens. non admissa, Protestat. Jud
Ofsium pcem una Parte reprotestat. Tandem quoniam D. Adamus
Kęsicki ad Eandem Eadem divisionem accedere et hanc attendam non cu
quirinam remitt. tam Dein Judicij Jmi Ploen ex quo pcem Litis Actu
pro Sententiæ Judicij Ofsij pcem Lendravensis promde Eundem D. Adam

Kęsicki uti Dem

uti Decro Suprascripto Trni Plocen et Sententiae Judicij Officij sui Contra-
venientem Condemnandae declarat ac Eiusdem Parti Actoreae eumdem Fran-
Adamum Kęsicki in Lucro Contraventionis Decro Trni Plocen et Sen-
tentiae sui Officij Condemnare permittit, ad quam Publicandae Bonifica-
tionis poenam Addit Mlis Judicio praesens adstans in Actu Contentus
a Judicio praesens deputatus, qui Satisfaciendae Muneri Officij sui et
Parendo Sententiae Judicij Candidis Eumdem Gsum Adamum Kęsicki in frequentia
plurimorum variae Conditionis Personarum et Sexus hominum pertinentia ad
Stantium sua alta et praemissa voce ante Atrium Stubae Judicis esse Bonifica-
tionis Communi Contrarium et rebellem proclamavit publicavit et ad
notitiam Omnium pertinentiae praesens deduxit de quo praesens Jdem Mlis suum ad Ju-
dicium redigens fecit Relationem post quam Publicatam per Executione per-
agenda ad M. Loci Capitaneum seu Ejus Officia Judicium Officij praesens
remisit remittitque praesens Cum Comparente vero G. Agnethe Zabicka
Ejusdem G. Adami Kęsicki Consorte, Comparitionem in Assa M. Zabicki
~~Inscribente~~ fratris sui Inscribendae et per Eumdem Suspensionem
secum Affectante Causam praesens ad Trnum ex Remissione ab Offi-
cio Executoriali aut advitatione incidens Suspendit Judicandae
Actus praesens vigore. Michaël Miłobędzki Camerarius Trni Plocen
Jffrno

Cum praesens Crenae Capitaneae Plocen ad Oblationem
G. Petri Rudowski Bl. Plocen Condemnationem Infra-
scripti in fundo Bonor Rudowo in Trno Condnis ex parte
G. Ludovici Kęsicki super G. Adamo Kęsicki Obtenti
et publicati manuq Infrascripti G. Camerarij Trni Plocen
Subscripti reproducendae ad acticandae actis Jnsertae Ingro-
sandae Suscepit in tenore Ejusmodi Inseratae Ori-
ginale Ejusdem Condemnationis Circa Acta praesentia
Relicta.

Actum in Castro Plocen Feria 3tia post Dnam
Cantate proxima Sexta Die Mensis
Maij Ao Dni 1778vo

121

Annô Domini Millesimô, Septingentesimô, Septuagesimô, Octavô Die Veneris Tertiâ Aprilis.

A.GR.SR.

496

Pro Parte Venerabilis Fiscalis Officii præsentis Principalis Actoris, contra Infideles Herszek Salamonowicz, et Evam Jaskowa nec non Sciek Citatos.

Coram Illustrissimo, et Reverendissimo Domino Casimiro in Rokitnica Rokitnicki Episcopo Alaliensi, Suffraganeo, in Ecclesia Cathedrali Archidiacono Pultoviensi, Canonico Varsaviensi, Vicario in Spiritualibus, et Officiali Generali Plocensi in Termino ex Actis, et Conservatione illius, sub Die Trigesima Mensis, et Anni Currentium Jactt, et connotatt provenienti, comparens personaliter Venerabilis Fiscalis Judicii præsentis Principalis Actor, accusata Contumacia suprascriptorum Infidelium Herszek Salamonowicz, et Evæ Jaskowa ratione Criminis adulterii, ex indeq̄ publici Scandali, nec non Sciek Lewkowicz Patris ad Statuitionem Filiæ suæ Citatorum

inhærendo

inhærendo Inquisitionibus in Judicio
præsenti expeditis, Decretum Definiti-
vum ea in Causa ferri, Citatosq. præmis-
sis, pro Criminalibus ex ipsis summen-
dis ad Forum Sæculare remitti petiit.

Præsente Infideli Hersz Salamonowicz
Citato, ante omnia specificationem Dela-
toris petente, ac in prolationem Senten-
tiæ Definitivæ fidendo innocentiæ suæ
consentiente, alias siquidem obiectum sib
crimen Adulterii ex sola tantummodo in-
vidia Infidelis Józef Fislowicz divulga-
tum esse dignoscitur, prout id ex Decreto
Rabinali apparet, quo mediante idem In-
fidelis Fislowicz punitus extitit, ac etia
Suprascriptus Citatus coram Rabino con
ventus ex eodem obiecto sese relevavit
liberq. pronuntiatus est, dictumq. Crimen
Adulterii Inquisitionibus in Judicio præ-
senti expeditis nullatenus probari potes
et si aliquæ præsumptiones ex Fama pe
Suprascriptum Fislowicz Citati immicum
per malitiam ipsius sparsa in Citatum
caderent, in Inquisitionibusq. indigitata
extiterint, eadem nihil operari possunt,
depositionesq. Infidelium pro deponendo te
pro eiusmodi divulgatione obiecti stimonio
criminis non deducti.

testimonio ex Actoratu Venerabilis Fiscalis inductorum obstante processu Rabinali attendi non debeant dicente, proinde attentis premissis rationibus, se ab impetitis liberum pronuntiari postulante.

Presentibus quoque Infideli Isiek Lewkowicz ratione statutionis Filia sua Eva Jaskowa Citato, eademq Eva Jaskowa personaliter se sistente in publicationem Decreti consentientibus, sequè liberos ab impetitis pronuntiari petentibus, Specificationemquè Delatoris postulantibus.

Idem qui supra Actor ad specificationem Delatoris non teneri, ex quo Fama publica per totum Palatinatum Plocensem sit sparsa dicente.

Illustrissimus, et Reverendissimus Dominus Episcopus Se. Venerabilem Fiscalem teneri specificare Delatorem sententiavit.

Idem qui supra Actor in sequelam Decreti Judicii presentis Infidelem Josephum Fislowicz una cum publica Fama pro Delatore specificante.

Illustrissimus, et Reverendissimus

Dnus

Dominus Episcopus Ex Lectis Inqui-
sitionibus ea in causa suo coram Judici
tam per Testes Catholicos Cives Plocen-
ses fide dignos per utramq Partem, qua
per habreos mistim cum Catholicis, ultra
numerum Catholicorum per Actorem in
ductos sufficienter eductis, isdemq perpensis
et examinatis, attentaque crimnis adulterii
per universum Palatinatum divulgata fama
Quoniam eadem Inquisitiones hocce facti-
nus plene non probant, ideo Infideles
Herszko Salamonowicz, et Evam Laskowa
inculpatos ad evasionem juratoriam in
eam Juramenti Rotham - quod se nunquam
adinvicem coinquinaverint, nec comercium
carnale secum habuerint strinxit, et Jura-
mentum corporale in eum effectum uti
praestare mandavit, et eosdem Infideles
pro tali Juramento ad Proseucham vulg
Buzmica justa Formam Statuti Regni
adhibito Rodali praestando remisit, ac Ve-
rabilem Fiscalem Judicii Officiumque sui
ad attentandum eorum Juramentum
Deputavit. Post quod Juramentum pre-
stitum Idem Venerabilis Fiscalis Judi-
cio praesenti in omni forma, et solemnita
fet Officialis Generalis Plocensis Judaica

Judaica expletum esse retulit, ideo-
satisfecisse Decreto Judicii sui, eosdem
Infideles Decrevit, et nihil bonæ Famæ
eorum præmissa Criminis adulterii objecta
uti non deducta, nec probata nocere de-
bere declaravit, eosdem à causa præsen-
ti, et Termino liberos pronunciavit. Et-
quoniam Delator Infidelis Arslowicz nec
non accusator in probationibus succubuit,
proinde visis videndis, consideratis con-
siderandis dictum Infidelem Arslowicz
Delatorem, et criminis præmissi authorem
divulgatorem punibilem esse adinvenit,
et eundem pro decernendis in eum pœnis
citare ad Judicium Suum Infidelibus
Salamonowicz, et Sziek Infidelis Sarkowa
Filia Patri ad instantiam Filiæ suæ, si
voluerint mandavit. Decreti præsentis Vi-
gore ad præmissa mediante.

Ex Protocollo Actæ Consistorii Ge-
neralis Plocens extracta, et sigillo ejusdem communita

Florianus Jaroszewski
Cæsarei Regalis Plocens Notarius
m.p.

Officium Praesens Crnae Capitli Plocensis ad obtinendum Infidelis Hersz Sal-
monowicz extractum Decreti Consistorialis inter sc. offerens ab una et Infidelis
Teich ac Jaskowa ~~plati~~ Pte ab altera plati ex eisque Actis Consistori-
libus authe emanatis manuque Illius ad mos Rndi Notarii subscri-
sigilloque ejusque Cancellariae Consistorialis communitis repetiens ad
acticanae Actisque Praesens ingrossanae inscripsit in Tenore sequens (inser-
originale ejusque Decreti seu Extractus ipse circa Acta est relictus.
In Crno Plocensi Tra Ida pt Dnm Judica Dlcm pxa scilicet die
mensis Aprilis anno Dni 1778.

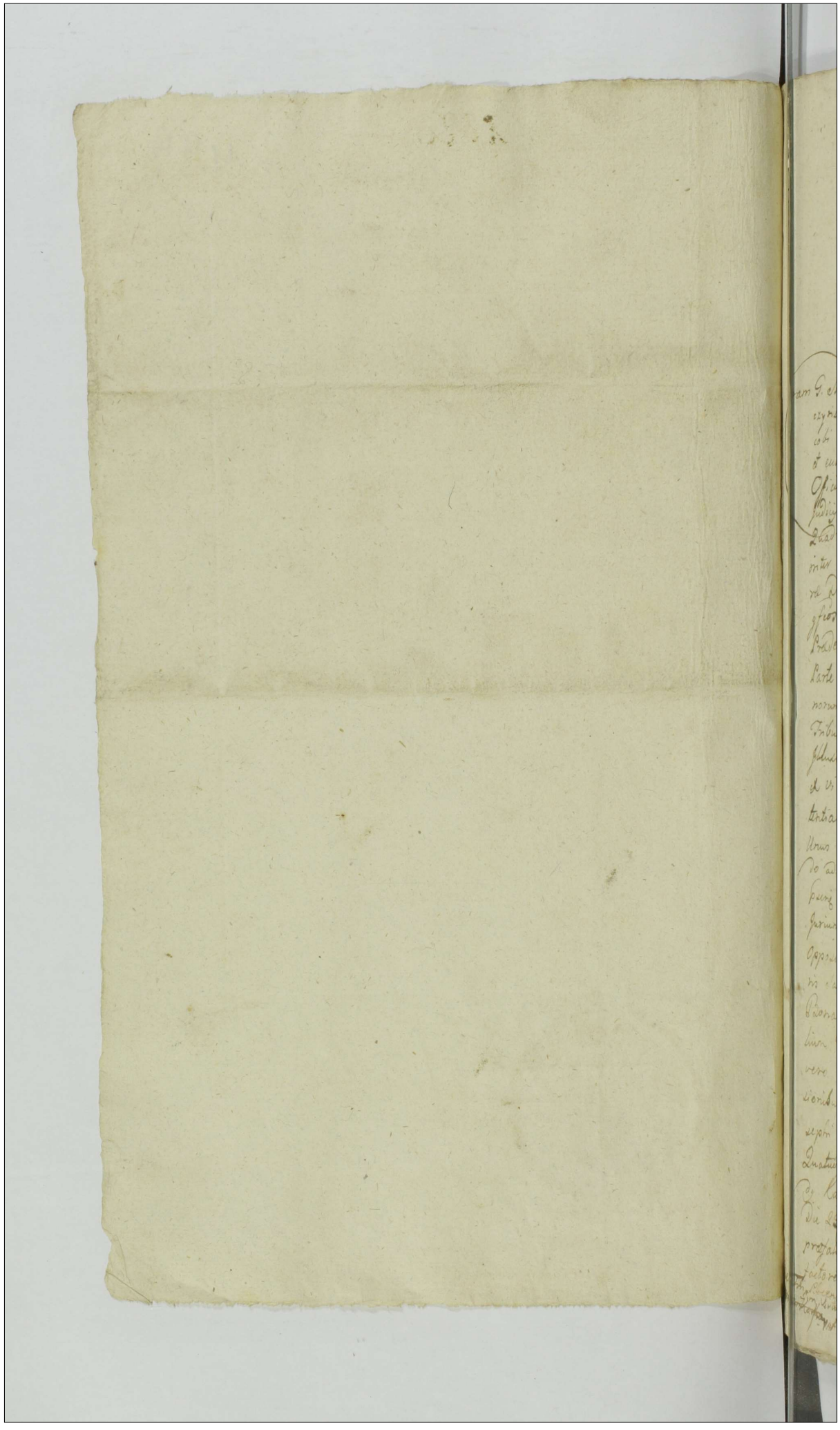

1220 500

Actum in Boris Rempino MM. Ignatij Antonij et Feliciani Karelich ob M. Josephi Karski Vicepalatini Terre Dobrz. filior. Hered. tam p in Possessione Vero M. Hippoliti Dobrski Presens Vinnicen. Cujaven. Sabbô proxo Die S. Jacobi Apostoli videlicet Die Vigesima Quinta Mensis Julij Anno Domini 1770.

Coram D. Stanislao Ligowski B.C.B.T.D. in presentia D. Michaëlis Kotczyelski et Adalberti Mokowski nec non Mlis Rei Pralis Provid. Jacobi Chrzanowski Jasinski de Lahie Actis et Juratis Actui presenz Assist. et eundz Acclamanz.

Officium suprascriptum Burgrabiale Executoriale insistendo Decreto Judicij Tribunalis Rei Petricovien. Sabbô pt Dominicam Lætare. Quadragesimalem videlicet Die Quarta Mensis Aprilis Anno proxo inter M. Josephum de Wendy ob M. Josephi Karski Vicepalatini terre Dobrinien. relictam Viduam Coram Actis ab una et Illm ac Magnificos Majores Poloniæ Pralem Brestens. Cujavie. Jurisdic. Slavien. Pradecen. Kowalien. Bobrovnicen. Plocen. Visogrodien. Capneen. Parte ab altera in Contumaciam DD. Karskich pro Traditione Bonorum Rempina ad id Judicium Processualiter in minimis decreti Tribunalis Rei Petricovien. injunctum est Quatenus suprascripti Illustres et MM. Majores Poloniæ Excpt Capnej satisfaciendo Legum et vi munerin officij sui per se seu Officiales suos Certe Competentia Grodzen. Burgrabios vel Compulsarios subdelegatos Juratos Unus ad alium seu non Referendo imo unus alteri vices suppleando ad primam Partis Actoræ Jurevinicen. Registrationem Decreti presenz exhibitionem non Obstantibus quibuscunq oppugnationibus aut Juramentis quorumvis tam ulteriorib. quam novor. Adversarum aut Possessor. Oppositionibus Relatione ad Cassandam inscripta vel inscribenda Litteris salvi Conductus quib. Omnia presenz Cassantz et annihilantur Bona Rempina pro Vita in Summis prima quidem Quinque Millium Tymphor. quemlibet Typ. Ingrossis numerando, altera vero Sexcentorum Quadraginta Octo Florenor. Polon. una cum Provisionibus p Quinque a Centum Computandis a Fatis ob M. Josephi Karski Jurevinicen. ad Paris Prima trium altera Septembris Quatuordecem Marcor. Pol. a M. Antonio Karski eid. M. de Wendy Karska adjudicatis nec non Condemnatione in Cro Plocen. Die 23 mensis Junij Anno prime preteriti ratione non Solutionis prefatæ Summarum cum Provisionibus et Paris in Termino Satisfactorio circa majorem de Contravention. Supraallegati Decreti

decero tm Plocen. in Pleno Tra Secunda pt Dom Rogationum 1771. Prsnt. obtenz et publ. p. ob. M. Josephum Karski maritum in eod. decero expssat

obżeną et publicab. supo Memorab M Karski Parti actorea videlicet
Josepha de Wendy Karska in realem et actualem Possessionem
dat et Dimittat quam traditionem Bonor convictor Nemo impug
re Guerras conducere aut modo quovis prosequire audeat sub
vis Legibus Rei et pacque Constitutione Anni 1768 vallatis Hoc
itaq officium Burgrabiale suprascriptum satisfaciens muneri Offi
suli ex Requisitione officiosa totius Dicti M Josepha de Wendy K
ska Partis Actricis cum suprascriptis Nobilibus ac Mis ad
na in Actu Contenta Condescendit jurisdictionem quam
riosam pcustodita porius Pace et Securitate publica Actui Jud
ali Congrua Voce suprascripti Mtis fundavit ac post Partis a
compantionem declamare injunxit quo in declamationis Tno p
Comparens D. Albertus Mokoski M. Actricis Plenipotens Repro
dictis Decris suprascriptis tam Tribunalitio Contumaciali quam
Processoi ratione Solutionis summar cum Citationibus ac Proceßu
Sabb in tir Partes impetratas petijt sortem Bonor Regnia in
sessionem M Karska duc Principalis tradi et in Actualem P
sessionem dimitti cujus affectationi D. Burg. uti licite annuen
ac traditionem Sortium pdicb Bonor Regnia esse contu
cujus traditionis Tenor sequitur ejusmodi est talis Nay pr
Wydziała Urząd Exekutorzy Wmciami Józefie z Wendow K
skiey Myszyn Ozdeb z Dylow w Stupy stary z Izbą Komor
cienia Drwi Czworo z Deseb na Biegunach drewnianych
ho w Izbie iedno małe Pic z Stiny w Kachle Ochowe. Item Kar
stara przestawiona Cwele podpane nowe dalej Drzewo stare
chniate Izba iedna, Izbetka y Komora, z Sienia y Ponka, Drw
ciero dwoie na Zawiaskach Liśiaznych, a troie na Biegunach
wianych, Okien trzy, Pic stary y Cale ale wywracia, przestar
mia potrzebuie, Kumin takie stary, Zły, podparty podporą Drew
na, Stołow dwa z Balow, takie Stołkow dwa z Dylow, Ula
Wiazd z Drzewa tartego o dwoch przestach, Wierzyi dwoie
ech Do trzecich nieysce z Sieni, Tokow y Drabinow niemas
ale dobre Szczyty zas obydwa niepoprzyte. Stodoła w Gumnach
Dworskich przy Drodze z Szczytami na Wschod y Zachod sto
o iednym domieciony Klepisku Wierzyi dwoie stareyche Kurnami z
zneini Poszycie nasiey stare Złe Staynia w podworzu z Dre
Tartego w Stupy do Gołębiewca podaiecy W.P. Actorce, poszycie
niey dobre # Chałupa w ktorey mieszka Woyciech Radomski z
na Jadwiga Ma Cyna Jana Corek dwie Salomeey y Katarzyny
# w Ogrodzie za Stayniami od wschodu Słońca lich dwanascie Kapu
stek zasadzone niemaią długosci Pułstay

Katarzyne Taż Chałupa Stara z Dylow w Stupy z Izbą y Sienią
Pułap z Dylow Pić z Gliny w Wierzchu Kachle Ochowe
Kumin Dobry Okienko małe złe Drzwi Dwoie w Izbie na za
wiasach w Sieni na Biegunach Drewnianych robi Drzwi
trzy dwojgim Stodołę ma o Dwoch Komorzech o Jednym
Klepisku Stara z Dylow w Stupy Dyle y Stupy poprawiać
poszycie naney stare Szopa mała z Dylow w Stupy stara
ten że Woyciech z Żoną y Dziećmi Ogrodami y Gruntami
podaiącą W.Gr. Jżm Chałupa druga z Dylow w Stupy z Izbą
y Sienią komory tylko wzgl Pułap na Izbie z Tarić Pić
z Gliny Kumin mały y Wielki nowe, Drzwi troie na Biegunach
Drewnianych Okienko małe Dobre Poszycie na niey Dobre do
to tey chałupy Kawałkow Pięć Kartofli z Drugiey Strony do
Ogrodu Owczarki Łąka za Stodołą Ogrod Grochem y Jęczmie
niem zasiany który ten że miechał w Roku teraźnieyszym sprzą
tnąć ma, na dalsze zas lata W.Gr. Autorce ten Grunt do
tyczny podaiącą w Pola Adprezens Ozimym pod
Kolczyno począwszy od Drogi do Czachorowa Idącey y od
miedzy na ktorey Gruszka stoi Żyta Ozimkow w Szerzkie
dziesiąt wzdłuż iak się ciągnie do lasu miedzy którym ży
tem na tychże wydzielonych Zagonach znayduie się Szesnay
Zagonow Ozim przez stałe znaczkami na Przeciw tych za
gonow Bydgoszcz w Pole Adprezens Jarzynnym od Stodoły
wyżey w Tradycyi wyrażoney idąc ku Czachorowi od mie
dzy na ktorey Gruszka stoi Blisko tąż ku Ugorowi po
daiącą w lewey Jarych trzydzieści od stodoł Czworo stąp
Owsem zasiane daley do tąż Jęczmieniem z tąż Prosto
tychże Jarych 20. Jżm za Owsem prosto tych Jarych
trzydzieści w Brzeciu do Owsa podaiącą Grochu Jarych
dwadzieścia do Rowu stałem idącym W Pole Adprezens
Ugorowym w Folwarku za Szopami począwszy od
miedzy Chłopa Michała bieżący od Zachodu do Połnocy Ja
rych trzydzieści stąd Pięćiorgi do Drogi Idącey z Rypina
do Głuchowa a granicząc Rejon z Rządowczynem Offi
cium Expraszam tam in Summa Originali gen Provisiona
li et Processu etc. Mal Karcha Acto cum Omni eorundem
fundorum suo fructu tradit dimittit tradidit etc. in

Actualem

possessionem ~~actualem~~ dimisit pt cujusquidem praem
sertae Traditionis modo Praemisso subsecutae Conscripti
nem toties dictus G. Burgrabius Praedictam M. Karsk
ad memoratas Gazas Fundos Prata cum Liberis Pasc
is ac incisione Sylvar. p Necessitate fundi necessar
or. p suprascriptum Mlem Actui Apparitorem in Praesent
Nobilium in Actu Annotator. ex mandato Officij sui in
misit introduxit et in pacifica Possessione usq. ad p
standam in Praemissis Summis Satisfactionem Nemin
impugnante nec contra dicente reliquit Traditionis Pr
vigore.

Stanislaus Ligowski B.L.B. Terrae Dobrzen.

Officium praesens Crenae Capitis Plocensis ad Oblationem M. R. G. Praevid
Philippi Jasienski de Lgkie Authi. et Jurati Traditionem Infra
scriptam Br. Rempino prore Officio Karska Vice Palatinae Terrae
Dobrinensis serviens per officium Crenae Burgrabiale Bobrownicensis ex
ditam reproducens ad Acticanae Actrix praesens Ingrossanae susce
pit in Tenore sequens. / Inseratur / Originale ejusdem Traditionis li
Acta praesens relicta. A manuque ejusdem subscriptum
In Crno Plocensi Fa 2da pt Fr. S. Jacobi Apli. praxa scilicet die 27. Mensis
Julij. Ad Dni 1770.

Actus Traditionis
in Bonis Rempino
p Officium Burgrabi:
ale Crenae Bobr. expe
ditus p re M. Karska
Vicepalatinae Terrae
Dobrinensis serviens
1770 Anno

Inwentarz czyli opisanie Dobr Rękawczyna Wielmożnego Jmć Pana Raymunda Rosciszewskiego Woyskiego Rypińskiego Ziemie Dobrzyńskiey Dziedzicznych a Prawu Zastawnemu W Jmć Pana Łukasza Cieślińskiego Burgę Grodzkiego Płockiego podległych, w Przytomności tegoż W. Woyskiego Dziedzica tychże Dobr y Urodzonych Jozefa Lisowskiego y Antoniego Grzembskiego niemiey Woźnego Kazmierza Wawrzenczaka z Chomentowa w tychże Dobrach dnia drugiego miesiąca Lipca Roku Panskiego 1778mego przez Niżey podpisanego Officyalistę Spisany.

## Opisanie Budynkow Dworskich.

Dwor nowy z Drzewa rzniętego o iedney Izbie z Alkierzem Komorą y Sienią iako też y kuchnią w Zamek budowany nad sadzawką Zalasłą stoiący do Którego wchodząc od pułnocy Drzwi u Sieni na Zawiasach y Hakach z Klamką żelazną, w tey Sieni Schody na gurę z tarcic, u Których Drzwi na Zawiasach Żelaznych z Skoblem Żelaznym, w tey że Sieni Kuchenka mała Drzwi u niey bez Zawiasow Kumin na Stożynach dobrze wylepiony, z Sieni wchodząc do Izby drzwi na Zawiasach Żelaznych z Klamką y Haczykiem; z Izby do Alkierza idąc drzwi na Zawiasach z Klamką żelazną z Alkierza do Komory także drzwi na Zawiasach y Hakach z Wrzeciążem Żelaznym, tezas Wszystkie drzwi z tarcic Robotą Stolarską Ordynaryiną robione, w tym Dworku Znayduie się Okien Cztery w drewno Szyby Oprawne Każde Okno we dwie Kwatery po osm Szybow trzymaiące, w których to Oknach brakuie Szyb trzy, Piec Prosty, Który W. Dziedzic przestawie z Kachli Poliwanych także y Kuminki dwa bardzo Złą robotą w izbach uformowane te Kszaltnie W Jmć Dziedzic przestawić deklaruie lub Jmć Pan Zastawnik z Swoim Kosztem Piec Kuminki y co będzie w tey Izbie potrzebnego co wszystko Za ukazaniem Regestrow W. Dziedzic powrocić Obowięzuie się; Pułap z tarcic bez chyblowania na Zakładkę Ułożony, podłogi w tym Dworku niemasz, Cały Dworek Snopkami pokryty; przy tym że Dworku na Wschod Słonca Sklepik Drewniany Stary w dyle Budowany z dwiema Komorami, u iedney Drzwi są proste z desek na biegunach do drugiey Zaś są gotowe lecz nieprzyprawione, Dranicami pokryty, Pułap na nim Zdylow Ułożony; lecz w tym całym Sklepiku

więcey

Wyżey iest drzewa spruchniałego nie dobrego, przy tymże Dworku
podworzu na pułnoc są chlewy stare w słupy dyslow budowane razem
z folwarkiem Starym pustym, tamtejsza budowania Stodoła tylko niektó
dyle zdadzą się na Inne chlewy, ktorych mało wybiene poszycie na tym
chlewach ze szczętem zgnite. Daley w podworzu Stodoła duża Dwu
Klepiskach na sochach Osmiu słupy z dyle budowana, w ktorey się prze
na Oboy znayduie Dwadzieścia siedm, Słupy utey stodoły na koło po
gniewały, niektorych gwałtem potrzeba, iako y cwelow u tey że Stodoły
Murłat też od Wschodu iako Zachodu Końca kawałem ułamany
Dzie zdarcie skawiązka układane, Poszycie całey Stodoły wine mie
scami bardzo złe reparacyi potrzebuie Oblicowe Warty na Wierzch, Wrot
cowo na biegunach zdarcie te złe poprawy gwałtowney potrzebuią ukł
nyć to Wierzcy dwoyga Kuny są zelazne dwoie złe są bez Kun pod te
Wrzeiami prosi powygniewały, przytey że Stodoła Spichlerz Stayn
y Wozownia pod iednym Dachem w słupy na ciesiach z Wystawą wsp
te budowany w spichlirzu podłoga złe zdarcie y pułap także zdar
na darcie nacałey tey budowni, u spichlirza Drzwi na Zawiasach że
żmyk z Skoblem wrzecionem y Zamkiem Zelaznemi, bez Klutki daley
Wozownia z podłogą starą w ktorey iest Słob y Drabina drzwi u niey skł
dane zdarcie złe reparacyi potrzebuiące, Stayna z podłogą zdyslow
ułożoną w ktorey iest Słob y Drabina, ułtorey Drzwi zdarcie na brzeg
nad Poszycie natymże spichrzu Stayni y Wozowni złe reparacyi po
buiące także słupki u Wystawy popodgniewały; ztąd Wystawa Zagrzała
całą tą budownią cwele po podgniewały y tuż wschodu Słońca iest podysł
przy tey budowni Owczarnia z stopą razem w słupy budowana podeb
dachem wdyle w ktorey iest na Oboy przerost Ommarcie, Ułtorey Drzwi two
w szczycie Dwoie, trzecie zboku od Północy Wszystkie zdarcie nabrzegna
dobre Słomą całą Obryta iednak w niektorych Miyscach po wypadały słom
ta Owczarnia nowa; Podworze płotem Ogrodzone, w ktorym podworu
Ogrodow dwa w tym Warzywem zasiane y Opełone z pierwszego dzielca
le zas płoty Wszystkie złe, w tymże podworku Słodnica z przegrodami zdar
zła, za Podworzem ku Zachodu Słońca Browarek ten W. Wryliu Dziedzic m
Kazał rozebrać sub tempus y Chałupy złotpu na Inne Wrzyciechowi po
t iako też w całey Wsi niema dobrego kawałka płotu ani odszkw przy zboża
urè

wrie zezwoleniem do mieszkania zdatną, klory się z Matką rządzi a chałupę ma bardzo złą, wktorey mieszkać niemoszą, co iuscie za Powroznem dwie chałupne Ogrody, iaden Zapiecek, y brukwą zasadzony drugi Owczarz Kmiotkowy a zwiat. Oktoro tych Ogrodow bardzo złe za płoty stare, tudzież przed Za Dworem od publiczney; Ogrodzona lecz wrzeczy Dwor niepłotu stareg[o] w wiedzaiąc do podworza wrota się iedne zkarcie ze Wsi, trzech zaś nigdzie niemasz lubo się potrzebne). Wietrak na Polu pod Kempnem Roiczyskiem y ten ze szczepem spustoszony, lubo Jmć. Zastawnik Kontraktem Zastawnym obowiązał się zreparować gdy W. Dziedzic zwarzy żeby wrzeczy go reparacya Kwitowała mu by nowy stawiaiąc, nie zabraniaiąc mney reparacyi. termin Jmć Zastawnikowi Umyślnie na słowie Mayetkom wszystkim y kazdego Oddzielnie ma; Zelastwo y Kamienie Gray przy nowobraniu tego wietraka W. Wrzeli do siebie zabiorą.

Opisanie Budynkow Wrzeskich za Wsi z ich Powinnościami, tam mieszkaiących.

Chałupa pierwsza od Dworu południe Rzece zła wktorey ściany pomiete przetarte ma potrzebuiąca zellewkami y Podwaliną wszystka to Budowania złą, wktey mieszka Pracowity Ioseph z Żoną Ewą, ma dzieci dwoie Norberta Syna Pawła y maryanne Porley Dziewkę, dorosłey. maiąc że Zatogi roiest wołow Parę, y krowę Gospodarstwo robi (Jm trzy Włmi tyleż dni Kobieta pieszo, do całey za robotę wzięty

Chałupa Druga Kowalowa dobra wchłopy budowana wktorey mieszka Wdowa Kowalczyk z Matką maryanną Wdową, maiąc że Kowalczyk brata Szymana Parobka dorosłego ten Zaięcia cały rok nierobi tylko wzimie od S. Jakuba do Sgo niespełna dwor wkazdy tydzień od niedzieli do niedzieli iednym robi pieszo niem Według dawnego Zwyczaiu. przy tey Chałupie ma Kuznią z Matką ni Dworskiemi pochyloną, zato to Kowadło młot dwa Szczypce Kliszcze iedne miech

Chałupa Trzecia dobra wktorey mieszka Paweł Kowalczyk z Żoną maryanną ma dzieci dwoie Corkę Agnieszkę y Apolonią małe wroku na iednego drugiego mu W. Dziedzic dac Obligue do Panszczyzny, rob iak Pierwszy.

Chałupa Czwarta Zła wktorey ściany pomiety wtey mieszka Kacper Mładzieniec z Żoną maryanną, Zatogi ieszcze niema y dnia nierobi, lecz W. Dziedzic Zatuie Onego wtym roku dekłaruie całym gospodarstwem Kmiecym.

Chałupa Piąta dobra z poszyciem y innemi budynkami wktorey mieszka Paweł Kalinowski z Żoną maryanną ma troie dzieci dynow dwoie Wawrzeńca y Szymona tego y Porley maryannę, maiąc że Zatogę y Gospodarstwo tak iak pierwszy robi Panszczyzny zarowno z innemi Gospodarzami.

6to Chałupa z Izbą Dach od Kempna złą z sieniami ktorey ściana iedna z gnietą y Wrzeciądzą Wdy Mięyska Woyciech Parobek z matką Barbarą wdową, temu maby[ł] Chałupa po W[ielmożnym] Dziedzica z Prowarku wybudowana Dzień robi Załoga, iak dnie[dy] maturze P[ańskie] z dwoiel Jałuba Wincentego z żoną Maryanną małoletnych.

5to Chałupa Siodma dobra w ktorey Mięyska Matus z żoną Katarzyną, dzieci ma dwoie Syna Jana y Curkę Maryannę, załogę dworską robi Panszczyznę.

8vo Chałupa Osma dobra w ktorey Mięyska Tomasz z żoną Katarzyną, ma Corkę Dorotę Małgorzatę y Zofią ten ma Załogę y robi Panszczyznę, tak iak Drugy Gospodarz

9no Chałupa Dziewąta złą y pustą złą; na niey w ktorey Mięyska Owczarz Kontraktu Dwory ta Chałupa mokrey potrzebuie reparacyi Drobiazg pustą.

Wdow Cztery Dwie maryanny Stanisławowe iedna ma dzyna Adamowa druga corkę, ma gdalenę trzecia Antonichwa Zofia ma iedną corkę, Barbarę dziewkę Dorotę Cwarta Małgorzata Stara te wszystkie wdowy bierą Kopczyznę y robią Panszczyznę, wd[ług] dawnego Zwyczaiu. takie Małgorzata ktorey mąż Piotr posiadł na Wdow[ie] ką ma dzyna Felicyana ktory służy w Jazdowie, y chłopak Dworski Szczep

Pole Ozimne pod Lisowem całe obsiane w ktorym Owczarz Kontrakt wy Zyta Wypiat Korzec Siepralicy miary, W tym że polu plusky Kaczk puste 2. Owcem Zasiane

Pole Jarzynne ku Jazdowu całe takież Obsiane y w tym Owczarz Znacana y stułę ma Jęczmienia Wyciawszy Gniezd korcy Przy tey że miary Wym[ie] ku Znayduie się nepmca Siarki.

Pole trzecie Ugorowe pod Stuchowem nieorane tylko iednym Statem Obsiane iest Jaryck cest Zorany[ch] całe Zaw pole nieruszone.

Ktory to Inwentarz Jako iest Rzetelnie Spisany tak ten że w pry tomnosci wyżey Wyrażonych Jchmć Xiążki podpisem Ręki mojey stwierdzam

Bonawentura Wilhelm Ciołkowski Komornik Ziemski Płocki

Officium presens Orene Capitli Plocen ad Oblationem Illmi Felicis Lubieski Inventarij Bonor mihi specificare per Jsum Bonaventuram Ciołkowski Camerarium Terrem Plocen Consenpti Mandat Eiusd Dni Camerarij subscerum reprodu[cere] ac actica ac actis Orene ingrosanda suscepit in tenore sequen[te] inseratur.

Original Eiusd Inventarij cum acta relatum.

Jn Cui Plocen die sub Celebratione Judicior Sabbo pti Jm Visitationis nouissima Virginis Mariæ presentis scilicet Die Quarta Mensis Julij Anno Dni 1728to

Actum in Tenedo Bonorum Chudrytto loco Jnscriptionis Compromissionali designato Feria Secunda post Dominicam Exaudi videlicet die prima Mensis Junij Anno Domini Millesimo Septingentesimo Septuagesimo octavo

Coram M. Bartholomeo Marowicchi Tribuno majore Insulapino et Judice Provincie Lewchtenau Superarbitro cum DD. Joanne Aloysio Ordowich Camerario Granicali Dobrinen et Adamo Labba Grewchi Arbitris per Partes utrasque Compromissarios electis Judicibus in Presentia M. et DD. Adalberti Lampichi Camerarij Granicalis Terre Dobrinen, Thome Smarowich Adami Manchowich Andrea Growowich Blasij Radetich nec non alijs Rnis Jnabi Providis Adamo Lada de Dambrusk Authore et Jurato Actuj Prine Judicatus et Eundem actuante

Judicium Compromissionale in virtute Jnscriptionis Compromissi de Actis Egis in Castro Slocine Feria Secunda ipso die Festi Sancti Egidij Abbatis videlicet die prima Mensis Septembri Anno Dni Millesimo Septingentesimo Septuagesimo Septimo Rnis Josephus Casimirus et Ludovicus Bitthowsky Fratres inter se Germani ob Valentini Filij suis ac Rnis Fratris Bitthowski Fratris suj Germani pro quo pacem Cavent et se de Bonis suis inscribunt nominibus ab una et Antonius Drivanowich suo et DD. Severini et Josephi Drivanowich Fratrum suorum Germanor pro quibus pacem cavet nomine pte ab altera Sani pltes Recedendo Recognoverunt Quia ipsi ad decidendam finaliterq concludendam Causam et Actionem Judiciariam in objecta Complicitate causatorum ob D. Mathiam Bitthowski patorum ad Judicia Tribunalia Rnis Petrowich Jntentata et ibidem processa Compromissum inscribunt in Superarbitrum Supremumq Causa Prine Judicem M. Bartholomeum Marowicchi Tribunum Lewchtenau una cum Arbitris per unam a quavis pte lociandis apignant bonumq Eia Plebus Litoris Avisadrijs duabus Optimatis ante Terminum ipsum edendis designando in Bonis Chudrino determinant Dando et concedendo Eia M. Superarbitro et Arbitris plenariam facultatem absolutq potestatem Causam Eandem Terminis ab utrinq pte ad Judicia Tribunalia edictis comprahendam decidendi Comportationem ac reportationem Scrutiniorum et Jnquisitionum in Judicio Termsto Cochaczevich et min. DD. Decem Tribunali Rnis Petrowich ad personalem Comparitionem principalium contumaciam Complicium Eductorum tum liberor Conspiratorum in Judicio Tribunali capiend ad convictionem plenariam Complicium per Decretum Tribunal convocand per DD. Bitthowski pro concludendi Suplitionis Jnquisitionem et Scrutinia tam in majorem objectorum Eductionem quam ab objecti emundationem Testibus rej gestae sine grani pejs convocandi et ab meum sibi Communicand Jnterrogandis ac mediante Super inconuptionem Tubium per Partes

Firmato

Stando Jurib. deducendas injungendi et quidq. ex ejus exposit. ac etiam
Supletione deducendi Inquisitionibus sive Scrutinijs comperturum ac Deduct.
fuisset pro qualitate demeriti Poenas ad mentem Legis Super quo interp.
interrogandi Recipsum in Causa Eadem ex pte SS. Rittowerskich Recognoscen.
Super SS. Druwanowskis civi objecta Complicitati in Judicijs Tribunal.
Reg. Sitnicens. et Terni Rothacensis obtentum cognoscendi Capiendi vel ap.
landi Satisfactionem omnimodam cui et a quo provenire fuisset adin.
veniendi Terminos Satisfactionis exigendi Rigores annichilendi Causam
Ipsam et integram pro exigentia Legis et Justitiae ad contenta Trinis et Reg.
stationum Ritum utrarumq. nihil irresolutum relinquendo concludendi ob.
vante aliqua M. Superarbitri vel Arbitrorum pro Termino designando Com.
parendi legalitate in aliud tempus designatis per solummet M. Sup.
Arbitrum limitandi et prorogandi Referendo se quidq. per Eosdem M.
perarbitrum et Arbitros gestum ac definitum fuisset pro rato grato
et Judicio Suscipiendo ac Club Laena bannis perpetua in Casu Contr.
ventionis in Termo per M. Superarbitrum designando publicand. a
Comparere se se obstringunt ac declarant quod cognitionis virtute
calculi Cancellariae Regiae Regni nostri Wormiensis Vrockiensis Cracov. Poz.
manupropria Legis Commissorialis Sigilli Ac Equitis Stanislai Pro.
gationis mente finaliter subscriptionis Litis Compromissi Actum in Curia m. Dzialu Contin.
Sabbati die Decima Quarta Mensis Decembris prodicti elapsi 1777mo ac mill.
mo datuq. manu propria Supremus Specificatus M. Superarbitri Subs.
scripsit et ad Acta Curiae Regni Regni Judicialis Sabbato prox. Dom.
Misericordiae proxime subsequi die Vicesima Maij Anno proxime per oblatam pe.
ticem ad pallegatum Fundum Bonorum Chudzyno pro adimplendis mo.
morata inscriptione Compromissionali sibi ad exequendum quamprim.
ad requisitionem Utrarumq. Partium consecutendi In Termo itaq. Hodierno co.
ram Nobis Surrogatione in Dicm Eandem Audiriam hinc eadem et devene.
fundata Jurisdictione sua pacis et Securitati publicae circa Quismodi Actus
observari solita voce Supranominati Mihi Actui primo apparentis pars Actrix
Partis suae Mihi ad insimbendam Comparitionem aclamare mandavit
Quibus aclamatis Et quia SS. Josepho Casimiro Ludovico et Felice Fratribus
inter se Germanis Rittowerskis Actis et Citis per Eosdem SS. Josephum Casim.
rum et Ludovicum Rittowerskie suos ac P. Felicis Rittowerski Fratricis
Germani nunc pleb. SS. Severino Josepho et Antonio Druwanowskis ibidem Fra.
tribus inter se germanis Citis et Actis tum Magnificus Ignatius Mogilnicki et Severini
Druwanowski Famulo indicum per Eosdem Antonium Druwanowskis
et Fratrum suorum nec non Equites Famuli nunc pleb. Sig. Comparens et
cum Judicii controversiae Quarum Litium controversijs coram se inductis et audit.
Suspensa reperitione Inquisitionum in Judicio Terni Rothacensis mentis Dein Inti
mat. ta in Causa deductis per SS. Rittowerskie ad mentem Inscriptionis Compro.
missionalis Litis tunc Tenore ante omnia Ritus utrarq. tam in Deductionem objecti gm ex.
dationem ab objecti educere Inquisitionem dq. in instanti Et quoniam Ritus Satisfa.
ciendo Sententiae sui Judicii Interrogatoria in ordine ad deducendam et fatam Inqui.
sitionem consumpserunt consumpta sibi abinvicem communicarunt et subscripserunt
Partesq. inter se concertatos persensuerunt unde Judex Dens ipse Ritus sup. proxime
ptionem Veritatem ad Justum ad mentem Statuti declarati Decimi Quatenus Ritus
comprobent Ea Rotha put Juris in deducendo nullo modo Appretiarunt nec Eos

Eoa ꝛ formidarunt ꝯdę in instanti et adelitus Mlis ad promontiandam Curiæ Rothæ ꝓsiterunt Dñi Josephus Casimirus et Ludovicus Bielkowsky suo et Dñi Felicis Bielkowski fratris germani nne Tum D. Antonius Drisanowski suo et DD. Severini et Josephi Driwanowskj fratrum germanorum ab. Ignatij Mogilnicki nne pt quod ꝓsitum Rotha Suprema Jurium indutum ꝓsti, induxerunt, Inquisitiones Duodecim Tribus quę Pars edunt Resolutio de Suspensionem Suspensi factam Judm ꝓdem Compromissionale Decernit Quatenus Dñi Bielkowsky Inquisitiones in Judo Terr Rochaczew in Ann 1763to ex mente Decr Tribunal Reg Petricov ductas et conversas ꝓcedij Competarunt proinde Judm ad lectionem tam Earund Inquisitionu reperitat quam ad ꝓcessu suo in Judo ductat condescendit Quibus Lectis matura cum deliberatione perpensis et rutinatis Quoniam suo Judicio Dedu. cit D. Severinu Driwanowski assumpto sibi D. Antonio Driwanowski Fratre suo nato minori Annum vix Decimum Quintum Attentibus litem motam ipsius ꝓtune habere pro Assistente ac Dñi Ignatio Mogilnicki ex Superinductione et commotione ad M. Franciscu Rozibrocki Armiger Delatorem ad Dona Chudzyno ꝓspectionem ꝓtum ad D. Matthiam Bielkowski Subjectu ejusdem Judicij Regij Tribunal Reg Petricov Reg 1765ti. judicati advenisse, ibidq ꝓdictum ad D. Matthiam Bielkowski circa Operationes Suas Agrum in Campo circa Gentium sui Dñi Bielkowski ad M. Caroli Rozibrocki protem in Bonis Rzany Commendæ Tamuld et ad Lubio Robert sive Stanisl. ꝓm ꝓ Gradibus Imperius exarandis Supplicatu per ad M. Franc. suum Rozibrocki Armiger Supplicatu ad ꝓfat attentata contra Submissi fratris ꝓfatum ad D. Matthiam Bielkowski bini explorationibus comparatum permisse D. Felicem Bielkowski fugę se salvare velle velocis motu Equor cum ꝓdicto ad D. Stanisl. ac alios inventum ejse et de facto ausugientem Captivasse captivatum ad aulam Jurisdictionę ubi ad M. Franciscus Rozibrocki hominem illius rum perpetuum primum et principalis Motor inveniebatur adduxisse et ejd M. Rozibrocki in detentione tradidisse per aliquod tempus apud ꝓdictum M. Rozibrocki in Leoni Krasewo ejd D. Bielkowski incarcerationem Causasse, Dñm Mogilnicki molestiis protum apud eumd D. Driwanowski existentem ad cam invasionem et alias violentias obediendo mandatis Domini sui ejusdem ꝓmptisse D. quod Antonium Driwanowski Fratrem ꝓdicti D. Severini Driwanowski germanum protum Minorennem non minus Equum Fratri suo in illo violenti ejectum ausu tenuisse, et eod Fratri suo in eod invasione ejusdem attentasse D. Rursum Jurisdicti ad D. Bielkowski non extasse Equum tunc temporis suum per furem aliquisitionibus studendo Justitiæ ac æquitati pro Quibus modi deducti illustri Ignatio Mogilnicki ꝓsiti servo, adinventi et licet ad D. Driwanowski interalios contemplicet Duodecim Tribunal supremi mentionati semi criminali Causa punitos involutus esse comperiatur, cum tamen in sola invasione Bonorum ejusdem tum quoq D. Felicis Bielkowski Captivatione et Aggestione ꝓdicti

Ignatio Mogilnicki obtentu et Eorum met afficiens attenta ipsorum complicitate Decernit Judm Quatenus predicti EE. Dziwanowskie et Nobilis Mogilnicki ~~in Sublationem~~ predicti E. Severini Dziwanowski Famulus in Sublationem Processus Vadium Capitaneale Quadruplex non referendo se unus ad alium quinimo E. Severinus Dziwanowski intercedendo Nobilem Mogilnicki Famulum Suum aut E. Antonius Dziwanowski intercedendo omnes in et pro Fra 2da intra Octavas Festi SSmi Corporis Xti Dni nempe die 22da Mensis Junij in Ao Pre incidente Coram Actis Crem Plocen EE. Bielkowskim Fratribus aut ipsis Specialibus Plenitibus mediante facienda quietatione aut in Personam persolvere recognoscenda Cessione Sub pena bannis in Casu contraventionis circa Masnum faciendum publicanda Solvant et realiter enumerent Actus quosvis laesivos tum Masnices ac Protestationes cum EE. Josephum et Antonium Dziwanowskie Fratres per EE. Bielkowskie factas et interposito Judm presens Cassat nihilq honori ipsorum Novae Arbitratus Omnesq laesivas circumscriptiones in Protnibus aliisq Actibus contentas personas Eorum afficiens ex Actis quibusvis eliminandas et lacerandas declarat Decreti presentis Vigore

Bartholomaeus Mazowiecky Tribunus Major Vice Capitaneus et Judex Crem Srenen Terrae Zawskren Ptus Plocen Inscriptus Super Arbiter. mpria.

Joannes Aloysius Orłowski Camerarius Graniciali Terrae Dobrinen Arbiterum

Adamus Sabba Jezewski Arbiter ex parte Gnosorum Bielkowskich

Officium praesens Crem Capitl Plocen ad Oblationem Gsi Antonij Dziwanowskij Decrum Compromissoriale Infrascriptum in Bonis Inferius Nominandae. Inter Partes Inferius Explanandae prolatum, Maribusq Mfcorum Superarbitri et Arbitrorum subscrum reproducen ad Acticanae Actisq presen Ingrossanae suscepit in Tenore sequen (Inseratur) Originale Ejusq Decri Compromissorialis circa Acta relictum.

In Crd Plocen Sabbo Ipso Die Fti Sancti Antonij de Padua scilicet Die 13tia mensis Junij Ao Dni 1778.

Inter EE. Bietkowskie et Do-
wanowskie ac Mogilnicki
Compromissoriale

Decretum 1770

In Fundo Chudzyna lub

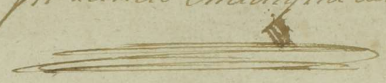

Actum in Bonie Chudzynko Sokolnie Magnifici Stanislai Cieszenski Vexilliferi Haliciensis hereditarii Feria Secunda in Crastino Festi Omnium et individuae Trinitatis Solitae die Decima Quinta Mensis Junij Anno Domini 1770 vo. Coram Gg. Matheo Krzywkowski et Episcopo de minis Liscensibus Burgrabijs Curiae Ploscensis Locumtenentibus Gg. ac MM. Joannis Makowiecki, Antonij Swijecki, et Joannis Orlowski, ac aliis plurimis Nobilibus ad actus praesentes Congregatis Nec non Mgnis Prudentibus Antonij Sokolnicki de Brzechowo actis et Scriptis actui praesenti adstante et Eundem Acclamante.

Officium Supradictum Curiae Ploscensis Burgrabiale Condole in Victoriae Dei Curiae Ploscensis in Causis Querelae Jena Secunda post Dominicam Conductus Paschae nuncupatam die 27ma Aprilis Inter M. Stephanum Cieszenski Vexilliferum Haliciensem ad Actum, et MM. Sebastianum de Cieszenie et M. Vincentij Kalinski Capitaneum in Exercitu Pri Relictam Conthoram Victoriam Matrem Xaverium Petronium et Eleonoram Gg. Antonij Suski Contharales Patres et Joannem inter se germanos filios et filiam Kalinski ac Eundem nec non Suski parte ab altera arma praesentij Latius Quo mediante Decreto Condescensio ad Easdem Bona Chudzynko et Sortem Bonorum Brzechowo prodictae Sedicinae in Actu Contenta Unanimi Consensu transferendi si negotium postulaverit Juniscriptionis Judicij Gg. Matthei Krzywkowski et Episcopo minis Liscensibus Burgrabijs Curiae Ploscensis est injunctus Cognitione Causae Pro Sententiatum est, ut ich Judex Curiae Gg. Burgrabij ad Sententia Unius non obstante Mutuo Partium Consensu Quo Quidem Condescensum Ante Omnia Competentibus Documentorum Causam praesentij Evincere prestito Juramento per Utrasque Partes praestando injungendi Quibus Comportatis de Statu memorato Bonorum ac Sortis de Desolatione seu Reparatione Aedificiorum Annexis vel deperditis Praemissionibus Annexisque Partium pretensionibus ac se abinvicem Usurpatis Inquirant Investigent Inquisitionem Juratam expediant, Juramenta toties quoties opus fu

assignent.

assignent, Bonificaonem pretensionum quantum cui a quo pro-
venent prestanq demandent, tum Summar Levatiõnem in obli-
gaonem Bonor Chudzynko et Sortis Bonor Brzechowo expo-
sitt, qm Soluonem ad Scripta manualia ac compacta
verbalia mutuo Concreditt ac rehabitionem prefatorum
Bonor et Sortis determinent, Extraditionem Rhedæ et
Horologij Pectoralis cui per quem competierit, assignent,
Rigores Decror annectant, Partesque in omnibus et
Singulis Pretensionibus nihil intactum et Irresolutum
relinquendo ad Contenta Trnor et Maaõnum pro Equo
et Iusto decidant, disjudicent et Moderentur. Aut Unus decer-
dat disjudicet et moderetur, Cujus vel quor Decisioni Par-
tes parere et acquiescere ac Iudicatum pati sub Pœna
Bnnis illo in Trno Condnis super Parte Contraveniæ
Publicanæ debeant ac teneantur. Pro quo Condnis
Trno Partes quos voluerint, adcitent, adcitandi sub simi-
li Rigore Pœnæ Bnnis Compareant, et Iudicatum
patiantur. Alias Decreto Evæ præmissa fusius inse-
obloquens Ex Requisitione Utrarumque Partium inter
se agens ad Suprascra Bona Chudzynko et Sortem
in Bonis Brzechowo sitt Condescendit, Iurisdictio-
nem suam offsam Cpeustodita prius pace et Secu-
ritate circa Actus Ejusmodi Servari Solita voce
Suprascri Mlis fundavit, et Partes utrasque ad
Inscribendæ Compartitionem Eiæ Mli acclamare Inju-
xit, Quibus acclamatis et quiæ Mco Stephano Cies-
zewski Vexilliferiæ Halicienæ actt et citatt pltor. SS. Fe-
bronia de Cieszewskie ott M. Vincentij Rakieta Capitani

in

in Exercitu Rmi Consorte Relicta vidua Mate, tum Xaverio
Petro, et Eleonora S. Antonij Srzki Comite Zadribus et Sorores
ter se Germanis Ralicte, atque Eode S. Antonio Srzki Episcopo
Grosia Eleonora de Ralicte Manto Cotatis et actoribus ptheo
Coram officio presens Comparens et secum Justis Controversijs
nem Ptem Controversys in Jure suum deducti Exaudiri Pe
nei Partes utraque Comportare Documenta quodcun
ad Causam Ptem Spectans, idque prdcto Juramento pbare
Partes Ipsarum Offm hocce Censet, atque in mandati. Et quo
niam M. Stephanus Cieszewski Vexillifer Halicien
Contractum Renutarium Sortium in Bonis Chudzyno et Brze
chowo existens inter se abrenq; et ob D. Vincentium et
Hebroniam de Cieszewskie Ralicte respecta Lenidand
Possessionis Jmissar Sortium in Eisdem Bonis Chudzyn
ho Die 11ma Mensis Augusti 1766to Ao tum inventari
um Suprascriptar Sortium Similiter Eode die et anno
quo Contractus intercessit, Consensum, tum Literas bi
nas ex parte Eisdem ob M. Ralicta ad Meum alterius
cieszewski, atque Primas non integras sub die 11ma no
vembris 1766to Intuitu Relegationis ... Rhedæ, secundarias
veró Die 23. July 1767 respectu Coemptionis variarum Re
rum Thomery ex Bonis Chudzyno Scriptas et directas
atque Registra Jtra Mercatorialia alias Auszteli primum
Die Die 7ma mensis Augusti 1767. alterum die 18ta mensis
et anni ut Supra Tertium Sine data et anno à mercatore
bus Thomery Eidq Mo Cieszewski Data et ad Eundem re
se regulanq; Relicta quoque et Sorores ob M. Vincentij
Ralicta Similiter Contractum et Inventarium Sortium pre
missarum in Bonis Chudzyno et Brzechowo sibi Super
ius de die et anno Exarato Inter Supraseras Partes Jnitum
tum Literas binas Missibiles die 26ta mensis Junij anno
quo Supra per Eundem M. Stephanum Cieszewski ad pre
dictum ob M. Vincentium Ralicta cum denuntiatione Conge
Scriptum Mnle Die 27. maij in Praga 1766 Ao Super Sum Sortium
mam Septingentos Septuaginta Septem Florenos Renos per M. Ste
phanum Cieszewski ob Meo Ralicta Datum

conquisitionis Possessionis obligato, denique Quietationem
manualem die 30ma mensis Julij anno Dni 1768, super
Summam viginti octo aureorum hungaricato pro pacificatione
oneris M. Stephani Cieszewski per ott. G. Ludovicum Cie-
szewski G. Antonio Suski dato praesentem in Officio Compor-
tarunt et Juramentum super realem Comportationem Eorundem
Documentorum sibi indulserunt Proinde satisfecisse Sen-
tentiae suae Judm adinvenit, ulteriusque hac in Causa
negotium inducere mandat, in inductione negotij Su-
spensa Resolutione Comportato Documentorum Offm hoc
Condrle Burgrabiale ad Revisionem Aedificiorum et Inse-
minationum confrontationemque Eorundem cum Inventario
inter Partes Conscrio et Comportato una cum vicinis
accessit Peracta itaque Revisione Offm praesens pro-
pter meliorem sui Informationem nec non reprobatio-
nem Praetensionum Ptium ad Contenta Trnorum et Mani-
festationum Necessariam esse Inquisitionem Judicat idque
instantanee et additis mlis ad pronuntiandum Ptibus utriusque
super Incorruptionem Testium Juramenti Rothan
praestiterunt Meus Stephanus Cieszewski et G. Xave-
rius Rakieta suo et aliorum citato et acto nne quo-
attento Juramento Conscribant Ptes Interrogatoria et
sibi abinvicem Communicent Communicata subscribant
Testes inducant et Inquisitiones suas educant, idque
in instanti Conscripserunt Communicarunt Sub-
scripserunt Testes induxerunt Inquisitiones suas
educerunt, ad quarum Inquisitionum ex utraque Parte
educto Resolvendum anterius per Judm suum suspensio-
nem facto ad Lectionem Condescendit, quibus Lectis Ma-
turaque deliberatione perpensis diligenterque trutinatis
Quando quidem tam ex Comportatis coram Officio prae-
sentium Documentis quam eductis in Pari Numero Testium

Inquisitionibus

Inquisitionibus Lucide compertum est Mcum Stephanum
Cieszenski Vexilliferiae Halicien. in Praga Die 27ma
Maij anno 1766to ab olim M. Vincentio Rakiety Capi
tano in Exercitu Rni Summam Septingentorum Septua
ginta Septem Aureorum hungaricalium et florenorum Quatuor-
decem ~~florenorum~~ Polon. in Procuraonem Bri in Jus Obliga
torium Mentionato olim M. Rakiety porrigendorum aut
in Casu non Conquisitionis Talium Bri in Bonis
suis Suis ubivis Locorum reperibilibus inscribi declarando
manualiter Levasse, non tamen Eandem ex re attedictae Sua
mae Juri Culmen. Subjecto et de Lapidea profectitia in
Bonis Suis assecurasse, quinimo post binas Literas
Missibiles in Eodem anno quo et Scriptum Datuatum
in Chudzynko die 11ma mensis Augusti Eundem M.
Cieszewski cum Suprascripto olim M. Rakiety in ordine
dimissionis Sortis in Bonis Chudzynko et Porzecho
wo Suae haeredibus Sibi in Summa pro quolibet anno
Quingentorum Tyn. cum oblatione tamen exolutionis
per M. Cieszewski quolibet itidem Anno Justi addita
menti Juxta facto verbalem Combinaonem rite Sme
que debiti ad Triennium Contractum Tenutarium
inivisse, cum Clausula reparaonis Subsequenda per
olim M. Rakiety per Haeredem Conductis et Compa
ratis Columnis ac alijs necessarijs Tenutarijs Posses
soribus Solitis postque initum Contractum olim M. Ra
kiety Sortem Eandem in Possessionem Suam apprehen
disse, et adusque in Possessione Succor. Ejus extasse,
Mcum Cieszenski Rhedam et Horologium Pectorale
ac armarium vulgo Szafy et Trenificium alias Kawe
czan nescitur quo modo ~~accepisse~~ et quali in re
ab Olim M. Rakiety accepisse, Aulam stante Possessio
ne

Possessione ob M. Rakiety et Successor Ejus desolatam ~~ex~~
~~titisse~~, non nullis in Locis per non contectionem Ejusdem
stramine extitisse, Longurios ex re Terrae in illos impo
sitionis non nullos putrefacere Causasse, Stabulum Cir
ca aulam ac Locum Secretum iam penitus Ruinatum
per G. Suski Collegisse, arbores ex Eisdem ad aedificandum
vel reparandum non valentem Combussisse, alvearia
sine Apibus ad praesens quatuor cum apibus vero Unum
extasse, Puteum per Gm Suski visibiliter externe desola
tum esse, arbores ~~non~~ prope aulam excretas aliquot vi
delicet Brzozly per Gm Suski ad Fundamentum Gasae
Cmethonalis in Bonis Brzechowo sito in Sorte M. Sie
szewski ~~non~~ in Bonis Chudzynko excidisse, Unum vero
in focum sui Convertisse, Lignifabris in Ferraria
Commassionem tempore aestatis per G. Suski dedisse per
Eosdemque Casu quodam Combustam extitisse pro Ejusdem
Combustione per G. Suski Duos aureos hungaricales
Mercedis Eisdem Lignifabris detinuisse, Instrumenta ad ar
tem ferrifabrinam pertinentem ad se recepisse, Incudem Gm
Mieczynski accomodasse, Tostorium ex Argilla extru
ctum dum sera pensili occlusum fuerat in suo esse
totaliter extasse, in Ibidemque Commansionem Men
tionatis Lignifabris dedisse post Exitum vero Eorum
de Commansione ex re Ejusdem non occlusionis ru
natum esse, non nullas arbores ex Eodem Tostorio ad re
paraonem Gasae Lsi Bartholomaei accipi Eidem Conces
sisse, residuum Ligni putrefacti in foco Residentia
que Aulica Combussisse, ex Gallinario Antiquo ad
volatilia Conservandum non valentem et Gasa Cmethonali
ex Bonis Brzechowo Collecta tamen ad repa
raonem si sit reparata possibili alia Gallinaria

per

p G. Suski in tali Longitudine et Latitudine exstruxisse,
ex Stabulo pecuario devastato Majori ejectis nonnul-
lis putredinosis Longurijs aliud Stabulum minus
reædificasse Longurior ex holodio veteri sine tegmen-
to stans per M. Cieszewski Nli Radecki, ordines tres id-
est Przesła dedisse, et per Eundem sibi ad Bona Chudzy-
no evexisse, holodium per M. Cieszewski alias unam
medietatem post Capessitam M. Rakiety possessionem
alteram quoq medietatem per ot M. Rakiety Colu-
mnis per hæredem Conductis et in fundo relictis
reparatum esse, non in omni Loco tamen contexisse,
exinde desolaonis Causa per G. Suski non nullis
in Locis extitisse, Columnas verò ac Ædificium
minime valens in Aula Combustas esse, Sepimen-
ta circa hortophorium et Pomarium ac unum hor-
tum nunc nonreseminatt non Locasse, quinimo dein-
tegro Combusta esse, arbores fructiferas in Pomario
in ante existens nunc quoq tantum nonnullas ex re
Sepimenti non Locati extasse Longurios per M.
Cieszewski ad aliquot decem circa dimissionem Sortis
in Bonis Chudzynko reliquisse, Columnas ex Bo-
nis Głodowo tempore hyemali ac Longurios oblon-
gos non nullos elaboratt ad Bona Chudzynko per
M. Cieszewski conduxisse has quoq Columnas et Lon-
gurios in Parietibus Gasar Cmethonatt in Bonis Chu-
dzynko et Brzechowo nec non circa Granarium depo-
sitos reperibiles monstrasse, Ex ijsdem Longurijs
non nullis per G. Suski tempore vernali usque ad
hyemem penes hortos ad instar Sepimenti Locasse
nonnisi tamen quinque putrefacere Causasse, arbores
Tritas vulgo obladny ad Evectionem Stercor per G. Suski

usas

Usas esse, Lsum Stanislaum circa dimissionem Sor-
tis ob M. Rakiety in fundo non extasse, et in
Possessionem dimissum non esse ex Bonis Męcienino
aufugisse exposit ad Bona Chudzynko per ob M.
Rakiety Eundem conduxisse, et in Ibidem in servitijs Sub-
ditor Chudzynensis extasse, dein nulla habita ratione
ex aula assvete in fugam se se cum altero Puero
expedivisse, Mcum Cieszewski tantum Subditis
post Exhalaonem Pecor Cutes in Coemptionem Vitu-
lor disvendere dixisse, Subditos quoq ob M. Ra-
kiety Easdem Cutes reddidisse, Gsum Suski ex bove
M. Cieszewski in Suppeditaonem Lso Andreae dato
Tres Partes Carnis ab Eodem modo licitato accepisse
et quotam Condictatam Quindecem florenorum Poloni-
cat adusq non tribuisse, par Unum boum et
Vaccam Secundaria clade publica exhalasse, non
nisi Juvencam Unam post Eandem relicto esse, Equum
Pili Splowagniady in fundo relicto ex re Morbi sa-
nare Impossibilis, per G. Suski in oppido Drobin
disvendidisse, Equam oculis deficientem Mcd Cie-
szewski ad Bona Głodowo relegasse, Mcum Cieszewski
in Juvamen Subditis ad Bona Chudzynko
Duo paria boum post Exhalaonem primitivam
prixisse, exquibus Duos pestilentis morbo infectos
exhalasse, Tertium in via discedendo ad molendi-
num ex aula cum frumentis moliendis pede-
mutilatum extitisse, Carnem ex Eodem et Cutim ad
Aulam in Commodum suj accepisse, Quartum per
G. Suski Judeis in Civitate Drobin disvendidisse,
Juvencos tres itidem per M. Cieszewski ad Bona Chu-
dzynko missos nunc in boves excretos in fundo apud
Omethones extasse, Lsum Paulum Ferrifabrum be-

neade

benevolé Laborem per diem Unum una hebdomada
ac Contem Ejus Duabus diebus similiter Una hebdo-
mada ex re dimissis Eisq agris stante Possessione
ob M. Rakietq et G. Suski exercuisse, per G. Suskij
Contribuones Militibq Confoederatis ac Proviantus
Moschoviticis, nec non ex Aula ad Thesaurum Rni
attestanq hoc in Passu quietaonibq tribuisse, non nisi
Una vice subditos ad proviantum parumper addidisse
deficienq frumento Gm Suskj in Proviantum alibi non
postremo ptio proprio peculio Coemisse, hinnulos
tres M. Cieszewski per aliquot tempus per ob M. Ra-
kietq in Bonis Chudzynko Tenutariae Possessioni sub-
jectis Conservasse et hyemasse, Inseminaonum verna-
lium aliquot tantummodo in Bonis Brzechowo jam
vero hyemalium nihil circa Possessionis inchoaonem
ob Mcum Rakietq Comprehendisse, holodium ac sta-
bulum in Bonis Brzechowo stanq Possessione per Gm
Suski denoviter Construxisse Lsum Franciscum de Bo-
nis Brzechowo per M. Cieszewski inventario ac si
Juvaminosum ob Mco Rakietq perrexisse, nihil-
tamen quidpiam Juvaminis pter boves in Aula
existenq habuisse, Eunq M. Cieszewski brevi post Capes-
sitam Possessionem ob M. Rakietq in locum ex halab
Boum Eiq non immisisse, Inseminationis paululum
per Eunq Lsum habiti in vim victualis alias Kopczyzn
Consorti Ejus per ob M. Rakietq Colligi Concessisse
Mcum Cieszewski Lsam Evam Andreae filiam pro Ma-
tre sua debili Laborem pstanq in Connubium ad
Bona Mcienino dedisse, tamen in Locum Ejus ad Aula
virginem status Nobilitaris ad servitutem misisse, Gm
quoq Suski Eanq suscipi noluisse, relegatq que

de Bonis Mycienino mentionatis Lsam Evam una
cum Marito prout ex Indagatione patet ad Bona Chud
Zynko ad praestandos Labores non vocasse, non nisi
unavice Eiusdem bonionem praeparandae in oleum dedisse
et Eandem id perfecisse, olim M. Rakietz Mcio Cieszewski
in Coemptionem Boum pecunias tribuisse, Gmsu
ski ab extructione Gasae in Brzechowo Lignifabris
persolvisse, non Nullas arbores et Stramen in
Contectionem Gasae memoratae Coemisse. his itaque
deductis offm praesens Condrle Studendo Legi et Ju
stitiae discutiendoque Causam decernit Quatenus
M. Cieszewski pro Levatione Summae agens Sum
mam Septingentorum Septuaginta Septem Aureorum
hungaricalium et quatuordecem florenorum Polonicalium ad men
tem primitivi Scripti Contractusque in ordine dimissio
nis Sortis Super Bonis Chudzynko et Brzechowo
sito Superius de Die et anno exaratis indigitatis nec
non alteram Summam Siquidem Contractu superius
annotatis Lucide Constat Sortem in Bonis Chudzynko
et Brzechowo in Summa Quingentorum Zynae per M.
Cieszewski olim M. Rakietz dimisisse, Residuitas quoque
Summae Provisionalis Sive ultra participativam addi
tamentalis ab Actu dati Scripti seu Contractus
initi pro quolibet anno Centum florenorum Polonicalium adnu
merari et persolvi debita efficiens pro Annis Duode
cem Mille Ducentorum Florenorum Polonicalium Juste Competere
Successores olim M. Rakietz nempe modernos actis debetur,
NB ideirco praemissas Summas Solvat is Jdem Mcus Cieszewski
Unam ~~Septuagi~~ Septingentorum Septuaginta Septem Aureorum
hungaricalium et florenorum Quatuordecem Polonicalium alteram Mille

Mille Ducentor. itidem Florenor. Pol. acto ad manus et
Quietaonem in et pro Crno Festi Visitaonis Glmae Vir-
ginis Mariae in Anno praesenti incidenti Sub Poena Bnis
in Casu Contraventionis Circa Maaonem faciendi Pu-
blicandi Jam quoq. ~~post Ex~~ Succores ob M. Vincentij Ra-
kiety Summas Supraseras Levent de Levatis Quietis
Sub Rigore Supraapposito et Trno Eodem post Levaonem
Eamnem Summam in Una Hebdomada de Cpmissis Sor-
bus Tam in Bonis Chudzynko qm Brzechowo Sito Con-
descendant, Quo Spectat Cathegoriam ex Actoratu Mri Cies-
zewski inductam ex reque injungendae Soluonis Sibi Summae
Trecentor. Tyn. ac si ob M. Vincentio Rakiety Citato Pa-
renti per Eundem accomodato ac praetensae Compensatio-
nis expensarum praevijs per ob M. Rakiety Literis
Missibilibus in Nuptias Gsae Mariannae de Rakiete
Swięcicka in Regestris alias Ausztukach expressam
errogato formato propiorem M. Cieszewski uti Supervi-
ventem ad Compbaonem Juratoriam adinvenit in Eam
Juramenti Rotham prout Summam Trecentor. Tyn. ob
Mco Vincentio Rakiety mutuo Concrediditet Eandem
non recepit, ac prout pro rebus varijs in Nuptias
G. Mariannae de Rakiete Swięcicka datis et expensis
errogatt Summa Octingentor. Septuaginta Sex Tyn.
et Grossor. viginti octo Pol. juste Eidem debetur, et Eandem
Summam Sibi ex provisione GG. Swięcickim a Summa
protune in Bonis Glodowo existenti debita non bonifi-
cavit, et additur Mlis Judlis ad pronuntiandum Supraseri
Juramenti Rotham Cpstitit ita ips in Cpmissis Deo
et Sancta Jesu Christi Passione adjuvante attento
itaq. Juramento Concludit Offm Burgrabiale Quatenus
Succores ob M. Vincentij Rakiety Citati Supraseras

Summa

Summas „Juramento evicto„ in Unum juncto efficiens Summam Mille
Centum Septuaginta Sex Tyns et grossor viginti octo
Pol in Florenos reducto Complentem Summam
Mille Quadringentor Duodecem florens et Grossor Quatuor
Pol Solvant Pro Trno Suprascrô Seu potius M. Ciesze
wski ex Summa Succoribus ob M. Vincentij Rakiety
adjudicato defalcet salva Repetitione Summae Octin-
gentor Septuaginta Sex Tyns et Grossor viginti octo
Pol in Nuptias GG. Swięcickich per M. Cieszewski ex-
pensatae apud Eosdem GG. Swięcickie praecustodita. Quo
attinet Bonificaonem Desolatae Aulae ac Holodij
et Sepimentor Combustor et „non„ Locator ac Longurio
rum quinque in Parte putrefacto nec non nonnul
lar arbor vetustate Consumpto nullo modo etiam
ad reparaonem valens non nisi ad solum focum per
M. Cieszewski sibi vendicato. Siquidem Confrontato mo
derno Statu et Situaone Aulae et holodij atq Sepimen
tor Cum Inventario Antiquo Inquisitioneq hoc in
Puncto redarguta Desolaõ ex re non contectio
nis Stramine in Locis non nisi Trinis ex re au-
tem Longurior in Parietibus „aulae„ Terrâ obnutionis, Exin
deq parumper in nonnullis Locis putrefactionis
Causa extitionis, tum Holodij nonnullis in Locis
ex re itiq non Contectionis ac non Locaõ Sepimen
tor Eorumque Combustio tum et nonnullarum Arbo
rum putredinosar esse elicitur. Idcirco Offm praesens
habita rne Aulae Ejusdem vetustae in Possessionem ob
M. Rakiety porrectae pro Desolaone Ejusdem
Quotam Quinquaginta florens Pol Jam verò holo-
dij Quindecem florens Pol nec non pro Sepimentis
ex Sexaginta Curribus virgultor Juxta Ptium utrarq
agnitionem possibilibus Locari post factas Contro

versias

Controversias valoris ex moderamine quotam Una
cum Pallis Septuaginta Duor florenorum Pol. ad in-
ventam. ad extremum pro Arboribus vetustate Con-
sumptis attamen Combustis quotam florenorum Novem
Grossor octodecem Pol. Penultimum ex re Longuri
ad star Sepimenti Locaonis et Exinde in nonnullis vi
delicet quinque parumper Causa putredinis exti-
tionis, Quotam octo florenorum Pol. Mco Cieszewski
adjudicat et Eundem juste Competere debere declarat
injungendo ut Pars Citata Quotas Pmissas in Unum
Coagulando efficiens Summam Centum Quinquaginta
Quatuor florenorum grossor octodecem Pol. prædicto
M. Cieszewski in Trno Superius exarato exolvat
potiusvé M. Cieszewski de Summa Pti Citato Super-
us adjudicata detruncet. ab hac Cathegoria M. Cie-
szewski ad Judicia Cronorum Plocensium appellat. admissa
appellant quoq Relicta et Successores ob M. Rakiety
ad Eadem Judicia Cronorum Plocensium a puncto agnitæ de-
solaonis Aulæ et Ædificior. admissa Tantum refert
vendicata per M. Cieszewski ad G. Suski in tuitu Ferri-
fabrinæ Casualiter per Lignifabros ibidem Pvio Consen-
su G. Suski Commanens Pretensionem Cum itaque
obloquens Inquisitione redargutum est G.m Suski pro
Combustione Ejusdem Ferrifabrinæ Lignifabris Quotam
Duor aureor hungaricat ex Reparaone holodyi
illos Concernens adusq circa se detentus esse et in M-
nibus illius existens Igitur offm Præsens Suprascriptum
Mcum Cieszewski Eadem Quota Contentare declarat. o-
tuendo ut sibimet de Summa altedicta Pti Citato adju-
dicata recompenset in Trno Suprascrio. Necnon Inst
et Parti utriq Conservat Trnus.

Instrumenta ad artem Fabrilem pertinen. Gnus Suski
Tempore Condescensionis de Bonis extradat Puteum ac Fenestras
ad mentem et obloquentiam Inventarij Superius de-
actu exarati reparari Curet, idq Sub Pœna Bnis
tam quo ad non extraditionem qm non reparaonem
in Pmis et proximis Judicijs Crenz Cpti Plocenz
post Contraventionem Publicanæ atque Vaccam
Unam Sues Tres anseres Sex Annates Decem Occa
14 rum Duo paria, Trahulas Duas tempore Suprascrto
et Rigore prærecensito videlicet in primis et proximis
113 Judicijs Crenz Plocenz Post Contraventionem Publicanæ
Quo interest Bonificaonem Alveariorum et arborum Crassarum
alias Klocow in hortophorio circa dimissionem Bo-
norum Chudzynka et Sortis Brzechowa olim M. Ra-
kiety relictarum ex re per Possores Sortium Earundem
Combustarum, per M. Cieszewski Usurpatam Cum et
Pars Citata Decem arbores Combustas esse dicit,
Mcus quoq Cieszewski Numerum Quindecem reli-
ctarum Infert et Præcensitam Bonificaonem Ur-
get, Inquisitio de Quantitate tam Numeri quam
valoris non elucidat, quamobrem Comprobet
is idq actor Mcus Cieszewski tam Super Numerum
et Valorem Arborum et additur Eidem Mlis ad pro-
nuntianæ Juramenti Rotham Tandem reniten-
te Parte Juramentum explere Injunctum, Subiicien-
se se moderamini Judicij Sui Condrlis decernit
idq offm Qualenus Pars Citata pro Decem Arbori-
113 bus per se Combustas esse firmans Solvat vigin-
ti florenz Pol pro Trno Suprascrto aut Mcus
# Similiter extradat

Cieszewski.

Cieszewski de summa ab eoq adjudicat Succori-
ot M. Rakiety detruncet, Alocaria vero adpsens
in Fundo extans Tempore Condnis de Bonis Gsus
Suski extradat Parti actoreae. Quo Spectat praeten-
sam bonificaonem Longuriorum aesi Combustorum in
Inventario non expressorum quoniam ex Recogni-
tione Testium nullus Longurius Combustus et
incommodum Ptis Citatae Conversus esse deducit
Quocirca non posse Mcum Cieszewski exinde
sibi Usurpare bonificaonem arbitratur. Re-
peribiles tamen Longurios Circa Granarium Lo-
catos in Exitu de Possessione extradendos censet.
Tum quoad Statuionem Lsi Stanislai Lsi Fran-
cisci de Bonis Brzechowo filij Cum is Jdem Lsus
Stanislaus Nulla Data sibi Occasione Inquisi-
tione hoc in Passu edocens Aufugus esse probat
Proinde Liberos GG. Rakiete et Suski a praeten-
sa Ejusdem Statuitione facit et pronuntiat. Quo
restat Extradionem Inventariorum Siquidem Clade Pu-
blica prout Sonat Inquisitio exhalata nonnu-
la extiterunt Cutes quoque ex bovibus Quinque apud
Cmethones existentes ad aulam extradit Tum
ex Bovibus in Aula Duobus nec non ex Va-
cis Binis per ot M. Rakiety ac Gm Suski
receptae esse demonstrantur non nisi cutum ac pari
unius boum "Unius" per G. Suski in Oppido Drobin dis-
vendit alterius in via Causa et Interesse Gsi
Suski "ad molendinum" Immissi pede mutilati Compensatio debe-
tur

debetur Propterea Offm Psens Condrle statuit
quatenus ieq M. Cieszewski super valorem praemis
sor Duor bonum Juret et addit Mlis Judlis ad
pronuntianda Juramenti Rotham. praestitit super Sum
mam Centum Quinquaginta Tyne attento praemis
so Juramento Solvat Pars citata Nempe G. Suski
tam Praecensito Summam Centum Quinquaginta
Tyne in florenos efficiens Centum Octuaginta florenos
Pol qm pro Cutibus Summam Nonaginta Duo
rum itiq florenos Pol alias in Unum Coagulando
Summam Ducentorum Septuaginta Duor florenos Pol
Mco Cieszewski pro Trno Suprascrn aut Sibi M.
Cieszewski de Summis G. Suski adjudicato detruncet.
+ In Actoratu GG. Rakietych et Suski discutiendo Praeten
siones quoad Solutionem Pretensam Duor aureor hunga
ricato ac si ultra Summam Sexdecem Aureor hunga
ricato ab oto M. Rakiety superacceptto nec non Fru
sti Argenti ac si acceptto et Quotae Triginta Trium flo
renos varsaviae pro Vialibus accomodato ac quo
ad Summam Ducentor florenos Pol ex Summa Ma
jori Trecentor florenos Pol in Coemptionem Bo
um data ad M Cieszewski Usurpatam. Siquidem
M. Cieszewski Pmissam Residualem Summam
Ducentor florenos Pol oto M. Rakiety Exoluto, ac
Quotam Duor Aureor hungaricato non superacceptto
atq pvialibus Triginta Trium florenos non accomodato
tum Frustum Argenti Compensatum oto M. Rakie
ty esse firmat et hocce in Passu ad Jurtum in
praemissis sese trahit admissibili itaq ad invento uti super
vivente adstante Mli Judli Pstitit Evasionem at

tenta

attenta itaq Evasione Offm praesens Condrle Eundem M.
Cieszewski Liberum hoc in Puncto facit. Demum quo pe-
tinet retro restitutionem Horologij Pectoralis Rhedae ac
Armarij vulgo Szafy Trenificij alias Kaweczan per
GG. Rakietę a M. Cieszewski praetensam, Cum enim
M. Cieszewski has sibi res a M. Rakiety Dono
oblatas non fine Conquisitionis Bonor in Jus-
obligatio M. Rakiety infert. Jam quoq trenificium
alias Kaweczan extradere offert, Corroborarique
Juramento affirmationem Suam esse vult, quapropter
Offm praesens injungit, Quatenus in Eam Juramenti
Rotham prout praemissam Rhedam horologium Pe-
ctorale armarium vulgo Szafa non fine Conquisitio-
nis Bonor obligatio sed recompensando varijs in
circumstantijs Merita Eiae dono obtulit, et ad dictum
Mlis ad pronuntianda Juramenti Rotham praesti-
tit post qd praestito Juramentum Offm hoc Condrle
Eundem M. Cieszewski Immunem reddit. Jam autem
Trenificium vulgo Kaweczan pro Trno Supra Scro
Solvendi praefixo GG. Rakietom extradat, idq sub Poena Bnis
in Primis et proximis Judicijs Crevae Plocae Publicanae. Quo-
niam denique ex Revisione Camporum tam in Bonis Chu-
dzynko qm Brzechowo existens Confrontationeque Inventarij
circa Initam Possessionem ob M. Rakiety Consensu Supra
reseminatio per G. Suski patetice apparet idcirco Offm
praesens Condrle Juste bonificari debitam Sententiam
Declarando ut M. Cieszewski pro seminatis hyemalibus Sul-
cis Centum Sexaginta Duobus Siliginis Taxando a Grossis octode-
cem, pro Tritici Sulcis hyemalibus Quinquaginta octo
Censendo a Grossis viginti Quatuor pro hordei Sulcis
hyemalibus viginti Duobus a Grossis Quindecem pro

pro Avenae Sulcis aestivalibus Quinquaginta Septem
et Unius hyemalis à grossis octodecem, pro Pisi
Sulcis aestivalibus Sexdecem et unius hyemalis à Gros-
sis viginti quatuor pro Ocimi Sulcis aestivalibus Qua-
draginta octo à grossis Quindecem. hortum in Bonis
Brzechowo oleribus Conseminatt pro horto in Bonis
Chudzynko non Conseminatt in recompensam esse
~~declarandi~~ injungendi Solvat in unum Liquidatt Sum-
mam efficiens Ducentor Novem florenorum grossor octo-
decem Pott Parti actt in Trno Suprascrto et Sub Rigore
Eodem Quo Spectat Carentiam Labor Lsae Evae Lsi Andreae
filiae in Connubium Subdito ad Bona Mecienino datae
Siquidem tam ex Inquisitionibus qm Indagatione facta demon-
stratum est in Locum Ejus Virginem Status Nobili-
taris ad servitutem Gso Suski in Aula, dimittendaeque
aliae ancillae ex Aula ad Lsam Andream ne privetur
G. Suski Labore misisse, Tm quoq Suski Eandem Susci-
pi noluisse quinimo relegasse, Post expeditasque
Nuptias Lsae Evae Eandem cum Marito ex Mecieni-
no ad Bona Chudzynko Locumq et Parentem
propter Exercendos Solitos Labores revectam esse,
Tm autem Suski exercere Labores non vocasse nec
dixisse non nisi Una vice bonionem praeparandi
in Oleum dedisse et per Eandem id benevole per-
fecisse, Exinde Causa Sibi in Carentia Laboris ex-
titisse, Proinde Ofm psens non posse Sibi vendicare
ullam bonificationem quinimo M. Cieszewski ab hac
Impetitione Liber declarat, Apellant Relicta et Suc-
cessores, et M. Rakiety à puncto non adjudicationis
Carentiae Labor pro Lsa Eva Jędrzejowna ad Judicia
Crone Plocene ad missa. Quo attingit Praetensio-
nem

et Parti utriq conservatur Trnus

Pretensionem vendicat ex re Holodij reparati Regestri
indigitat cum Enim Holodium hocce Columnis et Longum
is M. Cieszewski reparatum nunc jam in Parte desolat
est, Contractuq in ordine dimissionis Sortis praesenta-
neae Reparatio ob M. Rakietq est indigitata Expe-
sisq in parte Mci Cieszewski in Lignifabros erogatis
meliorata extitit, ~~idcirco~~ nec non praetensionem ex re
decessus in Proviantu Militibus Moschoviticis per ob M.
Rakietq antiquiori tempore edito ac si Minori p. tit
disvendito possibiliq Majori accipi ad M. Cieszewski for-
mato "idcirco" offm praesens hasce praetensiones ex rationibus Su-
perius exaratis ac permovens abrogat. Porro quo re-
stat Praetensionem Intuitu Labor per Lsum Ferrifabrum
ac Contem Ejus praestitor ad Labores tamen diurnos ad
aulam Inventario ob M. Rakietq non porrecto per M. Cie-
szewski Usurpato cum quidem praemissum Lsum Ferrifabrum
prout Recognitio Testium Omnium ex Utraq Parte in-
ductor ac Ejusdem met Agnitio attestatur benevole, acceptis
prius agris ad seminandum Laborem in se consumpsis
se redarguitur, ex req Impossibilitatis in Ferri-
fabrina praestandum Laboris agrum ad Aulam pertinens
ob M. Rakietq ad Commodum Eidem dedisse, Quocirca
a praetensione hacce Mcq Cieszewski retruditur. Quo de prae-
tensa Bonificatione Carentiae Laboris Laboriosi Franci-
sci in Aula circa Capessitam Possessionem ob M. Ra-
kietq existens ex re in Inventario sub Numero Tertio
cum Juramine Solito et ubicunq Practicato Specifica-
to Quoniam is idem Lsus Franciscus Laborem in Aula
Jam vero Consors Ejus ex Suppeditatione alias
Kopczyzny adhucusq praestant agri quoque Ejusdem
Subditi in Possessione SS. Rakietow et Suski pro Com-
modo

Existunt et Colunt nec non boves Juvaminosi
in Aula Circa apprehensionem Sortium in Bonis Chu
dzynko et Brzechowo per ob. M. Rakiety extabant
et post brevi exhalati non tamen propter Eundem Sub
ditum per haeredem alij dati nullumq Juvamen Is
idem Lsus Franciscus habuerat, Exinde itaq GG.
Rakiete actu Damnificati in Laboribus in Parte
esse eliciunt. Quapropter Compensaonem Laboris
ex Rnibus Superius expressis Judm suum permo
vent Summam Quadringentorum florenorum Pol. Parti
actu Simul et Citatae M. Cieszewski Solvat idque
in Trno et Rigore Suprascripto. Appellat M.
Cieszewski ad Judicia Crenae Plocae admissa. Appellant
quoq Relicta et Successores a Puncto moderatae Summae
pro Carentia Laboris Lsorum Francisci de Brzecho
wo et Ejus Contis ad Eadem Judicia Crenae Plocenae ad
missa. Quo denique pertinet vendicatio Bonificaonem Ex
pensarum tam Militibus Moschoviticis et Confoede
ratis quam in Restauraonem aedificiorum Regestro Co
prehensorum videlicet Stabuli Pecorum Jasae Cmetho
nalis holodij et alterius Stabuli Pecorum nec non Equi
Bombardarum et Sclopetorum ac Eppiphij Provian
tuum Militibus Moschoviticis ac Confoederatis Tributi
Cum in non nullis hisce Pretensionibus ex Inquisitio
ne Ffm Praesens plene Illuminatum extitit, in
non nullis quoq in Rotha inferius exprimen
Connotandae Juratoriam Comprobaonem esse Censet, Qua
Circa trahens se Ssio Suski, Comprobet in Eam Jura
menti Rotham prout in Bonificaonem hyemaonum
hinnullorum Mei Cieszewski Quota Quadraginta Quin
florenorum debetur. Nec non prout Equus per Mili
Confoederatos Constans Aureos hungae Decem via
~~Trno~~ Conservatur Trnus Pri utrique

plus

acceptus tantum in Sex aureis hungaricatis non au-
tem benevole Cum Ejsdem est accordatus et Exinde Quo-
ta Quatuor Aureorum hungr. ad Sex aureos hungr. ad
bonificaonem debita Juste pertinere debet, et prout pro
Bombardis Tribus Eppiphio ac alijs requisitis Quo-
ta Centum Septemdecem florenorum Pol. rite eundem
concernit, et prout Militibus Moschoviticis ad men-
tem Paletorum Quotam pro Proviantu florenorum Quadra-
ginta Pol. dedit, nec non prout Edidit Ejsdem
Militibus Victuales, nempe Siliginem Avenam
et alia frumenta in Regestro expressa. Ac pro-
ut Jidem Milites Confoederati Quatuor Coretos hordei
violenter Eidem acceperunt, et prout pro Aedificaone
Stabuli Pecorej et Conductione necessariarum Arborum ad id,
= Quota Triginta Sex florenorum Pol. Juste debetur ac
pro Restauraone in Brzechowo Gasae seu potius Tra-
bibus Longurijs tum Expensaone Lignifabris ac alijs
Regestro Circa hanc Gasam Expensis Errogatis Spe-
cificatis Quota Centum Sexaginta Unius florenorum
Pol. tum pro Extructione Tornacis Unius Quota
novem florenorum Pol. per Eundem rite et hinc est
Exoluta, et prout Quota Triginta Quatuor flo-
renorum Pol. pro hordeo Coretorum Duorum propter Mi-
lites Moschoviticos empto Juste Eidem debetur.
Praestitit adstans Mli Judli Deo et Sancta Jesu
Christi Passione ita ipsis in praemissis adjuvans. Post
quod praestitum Juramentum Officium praesens Condicle
Burgrabiale Decernit Quatenus M. Stephanus Cieszewski
Summas Infrascriptas et quidem Primam pro Expen-
sis in Edificaonem Gasae in Brzechowo sitae Conductione arbo-
rum ad Stabulum Pecorum ac pro hyemaone hinnullorum

Hinnullor ac pro Extructione Fornacis Ducentorum
Quinquaginta Unius florenorum nunc Juramento Evicto
alteram Summam pro expeditione Militibus Confoe-
ratis Proviantus erogatisque expensis per hocce
officium Condrle moderato et Juramento Evicto ~~Summ~~ Tre-
centorum Quinquaginta Quatuor florenorum ac Quotam Du-
decem florenorum Polo pro pacificatione Servitij Matris famili-
as de Ejusdem Bonis Chudzynko, accomodato et Indtto agnito
in Unum Junctis efficiens Summam Sexcentorum Sexdecem flo-
renorum Polo Parti acto pro Termino et Rigore Supra ap-
posito Solvat. Ad extremum quo attinet, praetensam
Solutionem Summae viginti octo Aureorum hungaricatorum per Dn
Juski a M. Stephano Cieszewski Quoniam Officio Suo
Condrli deducto est Scripto Manuali in Rycharcice Die
Trigesima Julij Ao 1768 datuato manuq. Ot. Pnosi Ludovici
Cieszewski Subsero Summam Eandem in Exemptionem
Sortis in Bonis Brzechowo Sitt praevijs Dcris et Processu
Offse per Eundem G. Ludovicum Cieszewski tradito et in Possessio-
nem porrecto per G. Antonium Juski pro Eodem Meo Ste-
phano Cieszewski prout Scriptum Superius de die et Anno
edocet, Praefato G. Ludovico Cieszewski Exolvisse, Idcir-
co Officium Praesens Condrle attento Praemisso Scripto Statuit
Quatenus Is idem M. Stephanus Cieszewski Summam
Suprascriptam viginti octo Aureorum hungaricatorum Gso Antonio
Juski acto Una cum provisione adata Ejusdem Scripti pro-
veniens pro Termino Eodem et Sub Rigore quo Supra ap-
posito Sine quibusvis Juris diffugijs et Protellationibus
Justitiae Solvat et ~~[illegible]~~ realiter enumeret. Reliquas
vero Partium Utrarumque Praetensiones ex quo-
cunque Fonte Re et occasione Pullulans
Super Eodem M. Stephano Cieszewski perducto

Pullulanę et Emicanę ad Diem hodiernam
ad se Usurpatas Mutuis Ptium prætensio
nibus bonificandę offm hocce esse vult adde
clarat Dcri præsenę Robore. Inquisitiones vero
ex utraq Parte Eductę et obsigillatę In Cancella
ria reponendę esse declarat.

Mathæus Krzywkowski B C Plocenę ffpna

Mathæus Lisowski B C Plocenę ffria.

Officium pæsens Castrenę Capitę Plocenę ad oblationem Gnosi
Xaverij Rohietę Dcerum Condte in fraterum in Bonis in te
rias nominandę inter se offerenę et Mcum Cieszewski ac
alios per Officium Burgrabiale Crenę Plocenę prolatę re
producenę ad acticandę Actisq pæsenę ingrossandę suscepit
in Tenore sequenę (inseratur) Originale Ejusdę Dcri
circa acta pæsenę relictę

In Cro Plocenę idq sub Celebratione Judiciorum Fra 6ta in Cra
stino Festi Visitationis G V Mariæ scilicet Die Tertia Mensis
Julij Anno Domini 1778vo

126 521

Raport do Rady nieustaiącey przy boku Nayiaśnieyszego Pana Departamentu Sprawiedliwosci od Sądow Grodzkich Płockich po skonczoney kadencyi tychże Sądow w Roku 1778 expediowaney uczyniony.

Sądy te Sądzone przez Wielmoznych Jech mości Panow Jozefa od Bromirza Bromirskiego Skarbnika Prasnyskiego y Podstarostę, Jozefa na Zielony Zielinskiego Pisarza Grodzkich Płockich.

Zaczęte w Płockie dnia 30 Czerwca 1778 według kadencyi przez Jasnie Wielmoznego Starostę Płockiego ułożoney.

Prokurowanych wpisow było 170 z ktorych wypadło Dekretow Finalnych in Causa Juris 15 In Causa Facti 19 Dekretow Condescensionis 7. Dekretow Comprobationis 3. Dekretow Remissionis 5. Dekretow Personalis Comparitionis 3. Dilacyi 19. Akordatow 2. Dekretow libertatis a Termino 9. Dekretow zkonbinowanych 11. Dekretow rejectionis de Consensu Partium 6. Kondemnat 44. per non sunt 29. Spadło te wszystkie Sprawy do ostatniey Są odsądzone.

Josephus Bromirski Vice Capitl Et Judex Crea Plocen mp

Officium praesens Crne Capitl Plocen ad oblationem S. Bernardi Czernicki Denuntiationem Infrascriptam per Offm Crne Plocen ad Consilium Permanens Departamentumq Justitiae intuitu Causarum in Eoe Officio vertene facta Manuq Mfici Jud Vice Capitanei Crne Plocen Subscriptam reproducere ad acticanae actisq praesentem Ingrossandum Suscepit in Tenore Sequente (Inseratur) Originale Ejusdem Denuntiationis Circa Acta relictum.

In Castro Plocensi Feria Quarta ipso Die Festi Divisionis Sanctorum Aptorum Scilicet Die 15 Mensis July Ao Dni 1778

Ind

127 522

Actum in Fundo Bonorum Tupadły in Termino Condescensionis Partibus designato Feria Quinta in Crastino Festi Nativitatis Gloriosissimae Virginis Mariae, Scilicet die Vigesima Sexta Mensis Martij Anno Domini 1778vo

In Praesentia Gnosorum ac Nobilium Adami Łączyński Camerarij Granicialis, Petri Rudowski Burgrabij Castrensis Plocensium, Josephi Szymkowski, ac aliorum Plurimorum ad actum praesentem Congregatorum tum Mlis Regni Generalis Providi Blasei Jędrzejczak de Kłaki Authentici et Jurati actum praesens acclamans et Eidem adstantis.

Judicium Subjudicatus Terrestre Plocense Condescensoriale insistendo Decreto Judicij sui pleni de Actu in Raciąż in Terminis Communibus Feria Secunda ipso Die Festi Purificationis GVMariae die Secunda Mensis Februarij vigore Legis incidens ob Solennitatem Festi Ejusdem in diem Crastinam Translatis Anno Domini 1778vo inter Gnosos Josephum Osiecki et Justinam de Chamskie Conjuges actores ab una; Mcos Jacobum Chamski Tribunum Polocensem, et Helenam de Reybnicze Conjuges Citatos parte ab altera prolatos in Ordine Executionis anterioris non effectuati Decreti, necessaria esse denuo Condescensio ad Fundum Bonorum Tupadły Judicij sui aut Gnosorum Camerariorum Terrestrium Plocensium, Duorum ubi Tres, unius ubi Duo absentia non obstante Captato Tempore praevia avisatione Tempestive facienda, mutuo Partium Sumptu Conducendorum adinventis, Judicioque aut uno Judici Condescensuro ante omnia Comportationem Documentorum Causam praesens evincentium praevia Comprobatione injungendi, quibus Comportatis onera liquidandi, legalitatem Transactionum cognoscendi, resolvendi, Massam universalis Substantiae Paternae et Maternae et Maternae, Mobilis et immobilis Constituendi, Constituta Massa Substantiae, Dotem pro re Gnosa Osiecka juxta intercisam nuptialem si Sufficerit assignandi, Solutionem Ejusdem decernendi, vel loco Solutionis in Eadem Dote

quae

quae et Quanta apparuerit Sortem proportionatam exdivid
di, Poenas sup quo interent si Juste debebitur injungendi; De
anterius in toto exequendi, Satisfactionem omnimodam Qu
cui et à quo provenerit praestandam sententiandae, Partesq in om
bus et Singulis praetensionibus nihil intactum et in resolut
relinquendo pro exigentia Legis justitiae Documentorum et
Terminor decidendae, disjudicandae et moderandae data Potestas; d
cisioniq Judicij Ejusdem Ptes ut pareant, et acquiescant Sub P
na Banitionis hocce in Termino Condnis sup Parte contrave
ente Publicanae praemissum adcitatioq Partibus pro Eoe
Termino Quos voluerint, et negotium praesens poposcerit, Con
sa. Ad Requisitionem Partium Utrarq facta tempestiva Avis
tione determinatoq diei hodierni Condescensionis Suae Term
no, ad Bona in Actu Contenta Condescendit, Jurisdictione
suam, voce Mlis adstantis promulgatam fundavit, et Part
ad Comparendum Eiae Mli acclamare injunxit ad Cujus a
clamationem Partibus Gnosis Josepho Osiecki, et Justina de Chamsk
invicem Conjugibus Acto et quia Conte in Assistentia Mariti
pnter: Mficis Jacobo Chamski et Helena de Reybnicze Conjugibus
Tribunis Potocens Citatis Consorte itiae in assa mariti pnter Gno
Ignatio et Joanne Chamskie Tribuniae Potocensibus Adcitatis pnte
Coram Judicio suo Condescensoriali comparentibus et Secum con
trovertentibus, Judicium quoniam Gnosi Osieccy Conjuges Ac
ex Vi concessae adcitationis per Decretum ex quo praesens nitit
actus Mios Ignatium et Joannem Chamskie Tribuniae Potocen
pro Termino praesentis Condescensionis adcitarunt, et contra eosa
copiam adcitationis more Palatinatus comparatam producunt, ad
tatiq comparitionem Inscripserunt, proinde satisfactione hocin P
cto adinventa Partibus experiri mandat, in experimento ante omn
teneri Partes inter se agentes Comportare Documenta causam
praesentem evincentia idq in instanti Judicium censet. Compor
tarunt Partes Eadem Documenta sua Summarijs ab utrinque
Conscriptis Specificata et sibi abinvicem Communicarunt supe
Realem comportationem Documentorum ad Jurancentem Sae Trahu

proinde

proinde ad miſsibilitatem ad inventi Statuit Quatenus Comparentes
in Camera Juramenti Rotham prout omnia documenta causam presentem
concernentia comportarunt, nihilq; in Prejudicium Juris Partis Calatis, et
ad Rev.mum Mtrum ad prosequendam Juramenti Rotham prestiterunt hac
de Juramenta, tam Juris Josephus Osecki, quam Mus Jacobus Chamo
ski post quæ prestita Satisfactione in Punctis injuncta comportatio
nis admissa; liberi ab ulteriori comportatione pronunciantur, ulterio
ribusq; earumdem Partium Controversijs indutis exauditis, quoniam
ex comportatis per Partes documentis, inprimis Contractu Anni
1758ti die 2di mensis Xbris inter Josephum Matthiam et Lucianam Czacho
wska Conjuges abunaj, et Mum Jacobum Chamski Partes ab altera initum
resignationis Sortis Bonor Lupadty in rem Ejusdem Mtris Chamski per
Prefatos Josephum Grabie pro Summa Quatuor Millium Symphon. pretij condi
ctati inclusis oneribus confecto Donationis Rotulo post Annum Jubilate
Coram acto Castrens Plocens quatenus eumdem Contractum facta
corroborato tum et altero Contractu Anni 1759ni die 6ta Martij in
Xbris inter Josephum Franciscum et Ignatium Grabie Grabie inter se Ger
manos abunaj et M. Jacobum Chamski pte ab altera, Similiter
intuitu resignationis Sortium distinctar. horumce Bonor Lupadty
per eosdem Josephum Grabie in Personam prenarrati Mtris Chamski pro Sum
ma undecim Millium Ducentorum octoaginta Duorum Symphon.
grossor viginti Polonis pro Pretio harumce Sortium similiter inclusis
oneribus conditato Confecto Donationis et Locationis de Summa
Duorum millium Nongenti gentorum Symphon. pretij altera vera resta
tis per eosdem Josephum Franciscum et Ignatium Grabie in personam Mtris
Chamski Jacobi Coram acto Castrens Plocens Anno Case resignatis
corroborato Judicio suo deducitur, Bona Polatia Lupadty per Mum
Jacobum Chamski pro Summa Simul juncta Quinquies Millium
Ducentorum Octoaginta Duor Symphon grossor 20 polonis pro Pretio
eorumdem Bonor Inclusis oneribus per eumdem Mum Chamski ad
deportandum in se assumpsit Jure hereditario Quasi vivae, sed tamen
ex coassumpsit in se ad deportandum Creditoribus Grabianis
Summis, et quidem ex Sorte à Josephum Matthia Grabia quæsita Succes
ribus Duchovianis Quadringentos Symphon. Grossis Obrepsatim Quin

gentos sex

Quingentos Sex Zyplphonos cum Provisionibus ad Summam Trecentorum Septuaginta Quinque Zyng Sextarij Unius computatis, ex Sorte autem Gnosi Francisco et Ignatio Grabie quesita Gnosi Zaborowski Summam Mille Ducentorum Septuaginta Quinque Zyng, Consorti Dni Francisci Grabia Summam Mille Trecentorum Zyng, necdum deportasse, quinimo eosdem Summas eo decentibus dedocumentis, et Quietationibus manualibus „de Provisionibus ab Eis Solumpsis" in Summario Specificatis in hisce Bonis Zupadly hucusq; haerente extasse, deinde eosdem M. Jacobum Chamski post Quasi tam haereditatem Bonor Zupadly sibi recepisse tam et deportationem Onerum per Contractus Resignationios in de assumptorum per demet ipsorum Summas variis contrahisse, et quia Conventui Bonorum Ordinis Carmelitar Summam Quingentorum Zyplphonum, quemlibet Zyplphonum Triginta octo grossis numerando, cum Provisione p Semiquatuor à Centum pro Annis Quatuor retenta ad Summam Septuaginta „Zyplphonum reducta Conventui Bonorum Ordinis S. Dominici Summam Duos Millium Quingentorum Florenos Polonos, Gnosi Krzyżtowski Summam Duor millium Zyng quemlibet Zyplphonum Triginta duos Grossis numerando, Gnosi Siwieżynska Summam Quingentorum Zyng quemlibet Zyplphonum quemlibet Zyng 38. grossis numerando, cum Provisione p Quinque à Centum pro Annis Octo ad Summam Ducentorum Zyplphonum computata Gnosi Josepho Osiecki adhuc Presentaneo Summam mille Trecentorum Zyplphonum quemlibet Zyplphonum 36. grossis numerando, Gnosi Malewski Summam Centum duodecem Zyng, quemlibet Zyplphonum Triginta duos grossis numerando, Gno Brudnicke Summam Centum Florenos polonos, juxta Inscriptiones authenticas, et assecurationes manuales ex Contracto per eosdem Mum Jacobum Chamski „Oneri debitas esse, adextremum Summam Mille Florenos Imperiales Decreto Zerestri Margeburgensi Anno 1734to die 7mo Januarij inter Meos Jacobum Chamski, et Helenam de Reybnicze Conjuges ab una; et Mum Carolum de Wilczek Szak Sa Ra Mattis Majorem Partem ab altera prolato, ab eosdem Mo Szak pro re Mea de Reybnicze Chamska adjudicatam, pereosdem Mum Chamski recepisse agnitam, similiter pro oneribus Bona dicta Zupadly afficienti extasse, hinc itaq; Computatis Oneribus omnibus, Summam pro currenti reductam Mille Quindecem Millium Trecentorum Nonaginta Septem grossorum viginti Trium

Solidos

Solidorum Duor Polonor efficiens Qua Bona Caus Supadty afficere
palpant. Animadversa vero Summa Quindecem Millium Ducento
rum Octuaginta Duor Symphon grosso viginti Polonor pro pretio tot tu
lium comunes Bonor Supadty circa Quasitum Jus hereditatis, per Mum
Chamecki Condictata, ni Currentem Summam Novem decem Millium
Trecentorum Quinquaginta Septem Florenor grosso viginti Sex Polonor
efficienti, et ex eaor oneribus premissis detruncatis, non nisi Summa
Trium Millium Mongri gentor Sexaginta Florenor grosso Trium mun
da Substantia restare apparet, Cum vero Jus Osiecki post Quasitum
Jus hereditatis Bonorum comunes p M. Chamecki hacce Bona Supius
mi ante devolati, tam ni edificijs curialibus et villaricis, quam Subdi
tis eorum, Incolarum, tum Inseminatoribus curialibus et villaricis
ac vi denovo restaurata esse manifest, ampli tudinem q latifundiorum horum
ac Bonor esse allegat, eamde multo majori pretio Summae eaor Bona
valere affirmat, quocirca Judicium in ordine admovendo huic mi allega
tionibus rei veritatis, ad revisionem status et qualitatis Situationis
comunes Bonor cum Partibus et vicinis de conferendo, hocq; ni Decretis
Quoniam Partes dupliciter inter se ultimiores Juris gradus dup tam Bo
norum Supadty prout ad presens ni extant, p Summa Triginta Trium
millium Trigenta octo Florenor Polonor Judicialiter inter se Compadcunt,
Mis Georgius Chamecy Parentes et filijs ob pretensionibus Jris Osiecki ex
se ni correspondentia Proventus Sortis citi dup Bonis Supadty
obligatae, à Summa Mille Trecentorum Symphon ab eaor Dno Osiecki con
tracta, provisionem ob Annis Quatuor ad Summam ni unum pun ctum
Trecentorum Duodecem Florenor Polonor, tum et ni Bonificationem Catentia da
bonum, à Subdito Dno Osiecki ex Possessione obligatoria recepta Sum
mam Centum Viginti octo Florenor Polonor Ejus Dno Osiecki exsolven
das offerunt, hanq; offertam Mis Chamecki et praecium Judici
aliter constitutum Jris Osiecki benevole acceptat. Quotacunq; Pri
mam Trecentor duodecem, allegans Centum viginti octo Florenor
pro Pretensionibus Jris Osiecki ad presens agnitas, tam quam Omis
M. Jacobi Chamecki Parentis ex Summa pretanea Tasa Bonor Su-
padty detruncandas utraq; Partes affectant, non nisi detruncatis
huic et Superioribus oneribus, ex realitate justa hodierna Tasam
munda massa Substantiae Paterna Totem competentem, p se G. de=
Chamecki Osiecka Actricis assignatam ex producunt, proinde Judex Partis
eum earum Disparitate Compositionis Judicialiter factae standum esse ad rive

adviveniendo, Cassata Intercisa Nuptiali inter MM. Chamskie Conges ab una; et Jnum Josephum Osiecki Parte ab altera in Tupadty die decima Octava Mensis Novembris Anno 1771mo initiata elocationis Mis Justina Chamska filiis in matrimonij vota cum eoes Jnoso Osiecki confecta Summam Sex Millium Zyms pro Dote propter eandem Jnosam Osiecka de Bonis Paternis fundum sufficientem non habentem constituente nonnisi ex restanti tasa hodierno Bonor Tupadty ultra detruncata Onera Summa Septem decem Millium Ducentorum Florenz groson Sex solidi unius Pold Quartam portio new mente Legis, resque Summam Quatuor Millium Ducentorum Florenz Polonz pro ste competere debere Judicium Arbitrale Decernendo, Quatenus MM. Ignatius et Joannes Chamscy Dominus Poldcenz per resignationem, per resignationem à Mo Jacobo Chamski Parente sup Bona Eaes Tupadty in Rem sui recognitam proventanei honum ce Bonor constituti Haeredes, tam Summam pretactam Quatuor Millium Trecentorum Florenz Polonz Dotalem Mis Justinae de Chamskie Osiecka previa in Bonis mundis et liberis subsequenda locatione, quam Jno Osiecki Summas ejus, Primam Mille Trecentorum Zyms hons in Obligationem sortis Bonor Tupadty M. Chamski Parenti Datam, alteram Trecentorum Duodecem, Tertiam Centum Viginti Octo Florenz Pold ea Ptensionibus Epistes Sortis Obligatae superius Descriptis agnitas in et pro die Sabbathi post Dm Natis S. Joannis Baptistae proxime in Anno Psenz recidens Coram Officio et actis Castrenz Poldcenz Sub Pena Banitionis in Casu contraventionis Circa Manifestationem faciendam publicam solvant, et realiter enumerent. Jnus quoque Osiecki Circa evolutionem Summae Consortis suae Dotalis in locum asseveratae p Intercisam adscriptionis Summae Trium Millium Zyms ad proportionem nunc adjudicata, Diae Conti Suae Summae Dotalis Summam Duorum Millium Florenz Polonz in recompensam in Termino et Sub rigore eoes Inscribat, post exolutaeq et loco ab Summam praefatus Jnus Osiecki de Possessione Sortis Bonor Tupadty sibi Obligatae in Una Septimana Condescendat, idq Sub simili rigore Penae Banitionis in una Septimana post Terminum Solutioni Officium coram actis Castrenz Ploscz

Plocen. circa Manifestationem faciendam publicandae; Nihilomi
nus Salvam Collectionem superadseminationum in agris Ster=
coratis si patuerint, atq. olerum ex hortis superadseminatorum
tum et collectionem Ovilis et Nubilaris per Gnum Osiecki exstru
ctorum eiusq. Gnoso "Osiecki" in Praenominata Sorte obligata Judicium prae
custodit. Summae autem apud Debitores M. Chamaeki Parentes
existentes, si recuperari poterint, ad usum Episcopi M. Jacobi Cham
aeki in vita ejus, post fata vero si relinquantur ad Partitipa
tionem inter ejus Successores, juxta Jus naturae praecustodiuntur
Mci quoque Chamscy filij ad Sustentationem Suorum Magnifi
corum Parentum congruam ad fata Eorum ex Debito Amore fi
liali praebendam obstringuntur in casu vero non exolutionis per MM
Chamaekie Suprascriptam Summam Gnis Osieckim Conjugibus Adju
dicatam decernitur Condescensio Gnosi Camerarij Terris Plocen. per
Gnosos Osieckie in Duabus Septimanis post Terminum Solutioni
praefixum conducendi. Qui Gnus Camerarius ad Bona Zupadty con
ducendus Condescensurus non attenta etiam Contumatia Mior Chamskich
Sortem proportionatam Summis Gnosis Osieckim adjudicatae correspon
dentem exdividet, in Possessioneq. eojusdem exdividendae Sortis Gnos
Osieckie intromittere et in eaeq. relinquere assignabit, Caeteraq. ex eoq.
negotio sibi incumbentia peraget. Decreti praesentis Vigore.

Joannes Gumowski Subjudex Terris Plocen.

Officium praesens Crnum Capitli Plocen. ad Oblationem Gni Jo
sephi Osiecki Decretum Condle infrascriptum, in Bonis Inferius
Nominandis Inter Partes Introcontentas prolatum, per
Judm Subjudicatus Terrae Plocen. prolatum, in eaeque
Episcopi Judicij subscriptum, reproducens ad Acta circa Actis
praesens Ingrossandae suscepit in tenore sequenti / Inserendo
Originale Ejusd. Decretum circa Acta praesentium Relictum

In Crd Plocensi Sabbato pt Festum Nativitatis Sancti Jo
annis Baptistae proxo scilicet Die 27. Mensis Junij.
Anno Domini 1728:

Raport do Rady Nieustaiącey przy Boku Nayiaśnieyszego Pana Departamentu Sprawiedliwości od Sądow Grodzkich Płockich po skonczoney Kadencyi Sądów Grodzkich Płockich między sobą postanowioney w Poniedziałek po Niedzieli Przewodni zwaney przypadaiącey w roku 1778 Expedyowaney uczyniony

Sądy te sądzone przez WW. Imć Panów Jozefa Bromierskiego Skarbnika Przasnyskiego Podstarostę Jozefa Zielinskiego Pisarza Grodzkich Płockich.

Zaczęte w Płocku dnia 27go Kwietnia według Kadencyi przez JW. Starostę Płockiego ułozoney prokurowanych wpisów było 204, z których Dekretów Finalnych in Causa Juris 15. in Causa Facti 17. wypadło Dekretów na Kondescensye, 8. Dekretów Comprobationis 9. Dekretów adcitaonis 1, Remissionis 1, Personalis Comparitionis 1, Dylacyi 22, Akkordatów 3, Dekretów Libertatis à Termino 6, Dekretów skombinowanych 26, Dekretów Reiectionis de Consensu Partium 2, Kondemnat 44, spadło per non sunt wpisów 49 Te wszystkie sprawy do ostatniey są odsądzone.

Josephus Brómirski Vice Capitl Crez Ploceg

Ofm presens Crenę Capitl Plocenę ad oblationem mp M. Lucae Czerznicki Pocillatoriae Czerniechoviae Denuntiationem Causar infrascriptae ex Judicijs officij Crenę ad Consilium Permanens Departamentum Justitiae per M. Vice Capitaneum Crenę Plocenę facta manu ejusdem M. Vice Capitanei propria subscriptae reproducenę ad ~~ratificandum~~ Actis Crenę ingrossandę suscepit in tenore ~~facto~~ sequente Inserendo Originale Ejusdem Denuntiationis circa Acta relicta

In Castro Plocens Feria Quinta post Dm Jubilate proxa scilicet die 14ta mensis aprilis Ao Dni 1778vo.

129 528



1. GR. SR.

Działo się w Warszawie, w Pałacu Rzeczypospolitey Krasinskich zwanym, na Kommissyi Rzeczypospolitey Skarbu Koronnego, w Interessach Ekonomicznych, Dnia Jedenastego Miesiąca Marca, Roku Pańskiego Tysiącznego, Siedmsetnego, Siedmdziesiątego, Osmego.

Commissya Rzeczypospolitey Skarbu koronnego. Zapytania Urodzonego Krassowskiego Vicesgerenta Grodzkiego Latyczewskiego, w punktach pięciu względem używania Papieru Stęplowanego, rezolucyą dała ktorey rezolucyi te są słowa = Adprimum. Wszelkie skrypta Wexle Kontrakty zastawne kwity de pretio Bononon za kordonem czynione, do akt Krajowych przychodzące, powinny bydz przyimowane w protokuł Stęplowany, y na papierze Stęplowanym przyzwoitey Ceny podług Klassyfikacyi ad Secundum Skrypta y Kontrakty zastawne &c. przed Prawem y Ordynacyą względem Papieru Stęplowanego nastąpione, a w Aktach już roborowane, albo Oblatowane, do protokułu nie stęplowanego należyc maią, Te zas które teraz dopiero do Oblaty lub roboracyi przychodzą, aby z rożnych miar nie były okazyą Uszczerbku dochodow Rzeczypospolitey do protokułu Stęplowanego y na papierze przyzwoitey Ceny per Oblatam vel roborationem przyimowane bydz powinny Adtertium. Intercyzy Szlubne w ktorych Zapisy znaydowac się będą zostrzezeniem osobnych uczynienia

Coram.

Coram Actis Autenticis Regni mogą bydź pisane
na papierze Ceny Grosza Srebrnego, Te zaś Intercy
w których istotny znayduie się Zapis y Strony nie ob
więzuią się do osobnego Coram Actis Autenticis One
go Zeznania na papierze Ceny przyzwoitey podług
Klassifikacyi powinny bydź pisane inaczey do Obla
lub roboracyi przyięte bydź nie mogą ad quartum
Ponieważ Ordynacya JKMci obowięzuie aby ty
Kity de pretio Bonorum w Stęplowany protokuł
przyimowane były, przeto kwity z Summ wszelkich
do niestęplowanego protokułu należą. ad quintum
Kontrakty Arendowne ponieważ nie są opisane
Ordynacyą JKMci, na iakim papierze powinny
bydź pisane, przeto od woli Stron zawisło użyć so
bie do nich papieru tey Ceny, iaka Im się zdawać
będzie, chyba gdyby w tych kontraktach, były Zapisy
przypożyczanych Summ, wtedy papier Stęplowa
ny Ceny przyzwoitey ma bydź użyty.

Z Protokułu Ekonomicznego Kommissyi
Rzpltey S[illegible] wypisano y wydano

A. Mikorski Sk[illegible]

Officium praesens Crem Capit Plocens ad Oblationem Emeri
Feliciani Lempicki Extractum infrascrum Resolutionis
Dubiorum intuitu Papiri Obignatae a Commissione Thesau
ri Rni emanatae Sigilloq Ejusd Commissionis Commu
nitae ac Manu Mci Mikorski Subcanc reproducens ad Acti
canc Actisq praesens ingrossanc Suscipit in tenore Sequens
inserendo Originale sive Extractus circa Acta Relictus.

Ex Cro Plocens Feria Secunda post Dnm Laetare Quadlem pro ex
scribitur Die 30 Mensis Martij Ao Dni 1770 Ao

529

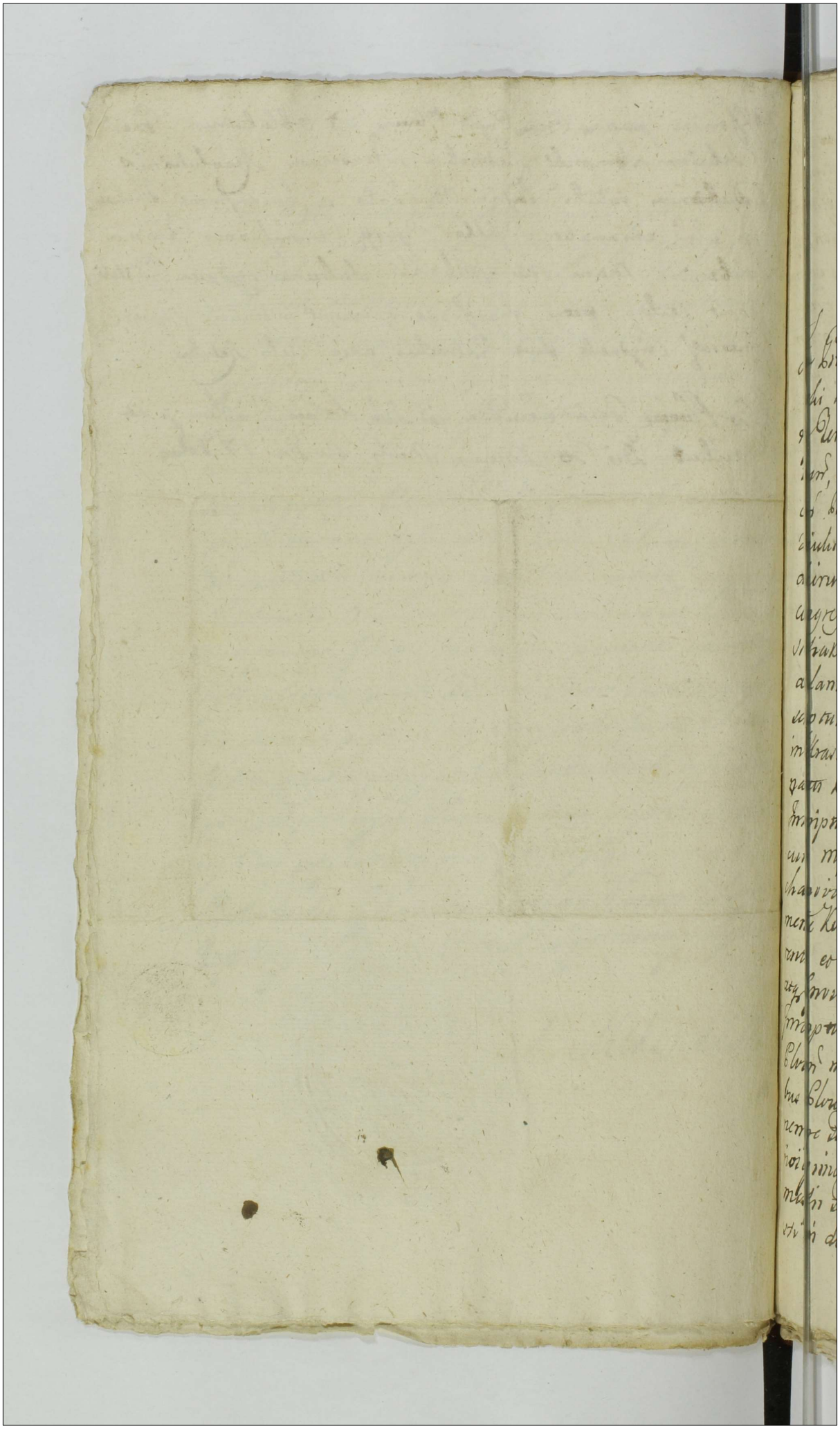

Actum in Bonis Lempino Feria Secunda post Dominicam Invocavit Quadragesimalem idest die Nona mensis Martij Anno Domini 1778. Idq in termino per Inscriptionem Compromissorialem designato.

In Praesentia Mcorum ac Gnosorum Valentini Sudkowski Dapiferiae Lucovien. Joannis Turowski Camerarij Terrestris Vispogrodien. Petri Trzcinski Ciechanovien. Pauli Chmielewski, Valentini Strzeszewski Plocen. Burgrabiorum, Clementis Balinski, Pauli Brudnicki Bartholomaei Nicki Josephi Skarzynski ac aliorum plurimorum Nobilium ad actum praesentem congregatorum, Necnon M. R. Gr. Lis Providi Joannis Stefiak de Lempino Authen. et Jurati actum praesentem acclaman. et Eidem adstantis. Judicium infrascriptum Compromissoriale videlicet Mcus Joannes in Krasniewo Gumowski Subjudex Terrestris Palatinatus Plocen. per Partes infrascriptas Impetratus et Inscriptus Supremus Judex et Superarbitrator unicum Mco Blasio Grabowski Camerario Terrestri Ciechanovien. à parte Gnosorum Trzcinskich atq Gnoso Clemente Kozlowski à parte Mcorum Pauli Dapiferi Parentis et Petri Filij Dapiferiae Lucovien. Sudkowskich, atq Gnosi Francisci Nicki Locatis Arbitris in virtute Inscriptionis Compromissionalis coram Actis Terribus Plocen. in Raciąż in terminis Communibus Terrestribus Plocen. Districtuum Raciąsien. simul et Plocen. nempe Feria Secunda ipso die Festi Purificationis Gloriosissimae Virginis Mariae scilicet die secunda mensis Februarij, sed ob celebrationem Eiusdem Festi in diem Crastinam translatis Anno Domini

1778 per Gnosos Valentinum Bl. Ciechanovien. ~~suo~~ et ~~Gno~~
~~[illegible]~~ Thomae ~~[illegible]~~ Trętowskie qui Gnosus Tho-
mas Trętowski suo et Gnosorum Joannis et Theresiae Gnos.
Francisci Chmielinski Consortis Fratris et Sororis suae
Trętowskich ac Eiusdemmet Mariti nominibus nomine
ab una, et Mficos Paulum Dapiferum Lucovien. Pa-
rentem ~~et~~ Petrum Filium Sierkowskie, tum Gnosum
Franciscum Nicki parte ab altero recognitae: qua me-
diante Eadem Partes praescindendo vias Litium, Citiorem
Cursum justitiae accelerando in Superarbitrum Supre-
mumque Judicem Compromissorialem Mficum Joannem
in Urasmieno Gumowski, Subjudicem Terrestrem Plocen.
elegerunt et constituerunt, ~~Eidemque Partes~~ Eidemque Mfi-
Superarbitro ac Gnosis arbitris à partibus per unum lo-
dis plenaria data potestas Causas tam intuitu objec-
Criminis quam è converso circumscripti honoris in Ju-
dicijs Terrestribus Plocen. in Raciąż vertent. et agitata a
Contenta manifestationum et terminor. Partium tam
pro anteacta Cadentia Judicij Terrestris Plocen. quam mod-
na edito, ac Decreti in Judicijs Eiusdem in anteacta Cadent.
prolati, mente Legis praevijs educendis scrutinijs, non obs-
te etiam cujuscunque Partis Contumacia decidendi, poena
iuxta demeritum facti super quo interent congruas ad
tem Legis irrogandi, Processum ac quosvis actus circum-
scriptivos cognoscendi, resolvendi cassandi vel ex actis e-
minandi, Juramenta pro opportunitate negotij excip-
endi, terminos praefigendi, rigores annectendi, cunctaque
opportunitate negotij causae ~~[illegible]~~ peragendi, Eiusdem
Compromissi diem hodiernam hic in Bonis Lempino
praefixerunt, et determinarunt, omneque judicatum
Quasi quavis appellatione, se obtulerunt. Alias in
scriptione Eadem latiori in se existen. ad Fundum
sen. Bonorum Lempino condescendit, Jurisdictionem
suam

suam Officiosam voce suprascripti Mtis fundavit et
Partes ad inscribendam Comparitionem inscribere man-
davit, Quibus acclamatis et quidem Gnosis Valentino Tre-
towski Burgrabio Cren Ciechanovien Actis et Citato per-
sonaliter, Gnosis Thoma et Joanne Tretowskie olim Gno-
si Stanislai Tretowski Fratribus Actis et Citatis per Gno-
sum Thomam Tretowski suo et Fratris sui nomine
personaliter. Gnosis Francisco Chmielenski et Theresia
de Tretowskie olim Gnosi Stanislai Tretowski Sorore
invicem Conjugibus Actis et Citatis per maritum suo
et Consortis suae nomine pro tunc. Mfico Paulo Sutko-
wski Dapifero Lucovien Actis et Citato personaliter.
Mfico Petro Sutkowski Dapifero Lucovien Citato
et Actis personaliter. Gnoso Francisco Nicki Citato et Actis
personaliter. Coram Judicio suo comparen et secum ju-
dicialiter controversen Quarum Partium Controversijs
exauditis, Judicium Compromissoriale decidendo ter-
minos ad Judicium Terrestre Plocen Districtus Raciq-
cien per Partes hac in Causa in qua secum colluctan-
tur ab invicem sibi editos, decernit, quatenus in Satis-
factionem Decreto Judicij Eiusdem Terrestris Plocen
in Raciąz Feria Secunda post Festa Solennia Sacri Pen-
tecosten, scilicet die 21. Mensis Maij Anno 1777. in puncto
ducendi Eadem in Causa Scrutinij inter hasce Partes pro lato,
Eidem Partes, in ordine expediendi, Scrutinij Testes ad
mentem Legis inducant, Interrogatoria conscribenti, sibi
que communicent, et juramenta super Incorruptione
Testium praestent in instanti, et addit Mtis ad rohi-
randum, praestiterunt Gnosus Valentinus Tretowski
Bl. Ciechanovien suo et aliorum Actis et Citatis nomi-
ne, atque Mficus Petrus Sutkowski Eidem suo et aliorum
Actis et Citatis nomine. Interrogatoria Partes conscripse-
runt
concessae Dilationis

runt, sibi communicarunt et subscripserunt Testes indu-
runt et Inquisitiones suas seu Scrutinia pari numero scilicet
duodecem Testibus Juratis à qualibet Parte suo Coram Judi-
Compromissoriali eduxerunt, ad quarum Eductor Scrutini-
rum lectionem Judicium condescendit, Quibus lectis et p-
singula puncta maturâ deliberatione perpensis, Quando-
dem ex Eisdem deducit, olim Gnosum Stanislaum Tr-
wski imprimis Stante Confoederatione subcommendo
Mfici Valentini Sutkowski Dapiferiae Lucovien pro-
Exercitus Confoederationis Rothmagistri existen, pro
dispersas copias militares Confoederationis in Palati-
tu Plocen et ubiq; ac abscessum tam Mfici Valentini
quam Mfici ~~Pauli~~ Pauli Parentis Eius Dapiferi Lu-
vien Sutkowskich, evitando aliquod ab Exoticis su-
infortunium Varsaviam, circa relictionem hic Boni-
Lempino per Eundem Mficum Parentem Mficum P-
trum Sutkowski Dapiferiae Lucovien Filium Juve-
nem, aliquo tempore intervallo sese commorasse
tractuq; suae in Eisdem Bonis existentiae, Eundem
Mficum Petrum Sutkowski Dapiferiae Lucovien Ju-
venem, ad remotionem à Parentibus Privijs accipi-
dis Suppetijs, aliquando animasse; deinde per su-
quandam praecipitantiam persaepe cum Eodem Mfi-
Petro Sutkowski contentiones verbales peregisse, ver-
asperis Eundem Mficum Sutkowski aliquot vicis
inconvenienter affecisse; certoq; tempore venando
insimul cum Eodem Mfico Dapiferida, nescitur ut
ex ~~[illegible]~~ inanimadvertentia sui, an quodam ac-
arismo vestem ac pileum in Eodem Mfico Petro
Sutkowski conjaculatum esse, haeq; omnia in a-
sentia Mfici Dapiferi Parentis, cum Eoq; Mfico
Petro Filio adolescente peragendo, praemonitum
à suo quodam Amico, ne similia praemissis ~~[illegible]~~
~~agat~~ contra respectum Mfici Petri Dapiferiae p-
agat, et potius exinde sese amoveat, ad Suasum
praetacti Amici, hunc olim Gnosum Stanislaum
Trętowski

Trętowski, ex hisce Bonis se se amovisse, deinde post
aliquod tempus regrediendo ad Bona Mfici Pauli Sut-
kowski Dapiferi Lucovien, servitium apud Eun-
dem Mficum Dapiferum suscepisse, susceptoq
servitio, et eo aliquo temporis interstitio continua-
to, in hocce tempore; primo per dispositum in suo
negotio, à Mfico Dapifero ad Bona sui Siemiętkowo
Rogale, in proximitate vice, conspecta pecude Nobilium
ex Bonis Siemiętkowo Rechty in pascuis, ad Bona
sui Domini Siemiętkowo Rogale, minus necessarie
compellere conando, cumq id per Excursos ex Bonis
Siemiętkowo Rechty Nobiles, Ipsi negarent, extunc re-
lictis Eisdem pecudibus, pro arripienda in Siemiętko-
wo Rogale bombarda, dictum olim Gnosum Trętow-
ski ~~[illegible]~~ cucurrisse; revertendoq cum bombarda,
ad locum pascuorum, imprimis insperate per ru-
bum virgultarum, ad adstantes aliquod Persona-
rum Nobiles prope Bombardam dirigendo explo-
dere intendisse, sed nonnisi pulverem sulphureum
in fistula alias na ponewce, incensum, intus ta-
men ob impeditum meatum non accensum esse;
haiq explosione, praemisso praepedimento non effe-
ctuata, in alium locum cum Eadem Bombarda
transgrediendo ad transeuntem Nobilem Nicolaum
Siemiętkowski, hancce Bombardam iterum dirigen-
do, effectualiter explodisse; sed duntaxat uno globulo
Cubitum manus Eundem Nlis Siemiętkowski à late-
re parumper tactum esse, alios vero globos circa
Caput eius emissos esse, deinde in Bonis Gradzano-
wo Zbąskie Ovillatoris Filium Subditum ad dese-
rendum Parentem suum, accipiendamq eidem Equa
sollicitasse, seq id ipsum Mfico Dapifero Domino
suo facere declarasse, et insimul in alias Vras nem-
pe na Ukrainę discessum svasisse, Cum et in post

bonoso Valentino in Annonam Equis ex holodio violenter
accipere mandasse, et ixinde ad svasum missos a mfico
Niszczycki ex sumpta de ipsis notitia famulor, mfico
Petro Sutkowski in hippocausto Oviliatoris Proventu ut
ad suum Parentem revertat, Domum properando
ad Tabernam Drzazga dictam per omnes iter vertisse
ibidemq in Taberna Drzazga pernoctando Praefatum
olim Gnosum Trętowski vestes mfici Petri Sutkowski
induisse habitisq circa se Eius Pecuniis pro Epotalis
liquoribus disponente mfico Sutkowski Praestandam
satisfactionem solvere recusasse, et exinde exorta di
scordia, cum ioco mfico Sutkowski Dapiferida con
tendisse, ex Eademq Taberna ad Oppidum Ra
dzanowo sese movisse, et mox ex Oppido Ra
dzanowo, versus villam Bębnowo profisiscendo,
incesso subdito mfici Sutkowski Dapiferi ex
Villa Gradzanowo ad molendinum Radzanovien
tendente, per mficium Petrum Sutkowski inspe
cto, et divertendo se ad Eundem Subditum ex pro
pinqua via, de existentia Suorum mficor Pa
rentum utrum sint, utriq in Villa Gradzanowo per
contatum esse, et circa Eandem percontationem
cum praenominato Subdito aliquantulum commo
vasset, Gnum Trętowski ad hasce mfici Petri Sutko
wski cum subdito Loquelas accurrisse, et quasi
modo praepediendo ulteriorem loquelam mfico Pe
tro Sutkowski; ut sine mora secum discederet, ani
masse, hoiq tempore circa mendiem existen. mox post
abscessum ab Eodem Subdito Gradzanovien. Gnosi Trę
towski ac mfici Sutkowski tum Valentini Tornal
versus Villam Bębnowo per Borram discedentium
in Eadem Borra ejaculationem auditam esse, post
quam auditam mficium Petrum Sutkowski solummodo
ad ~~Villam~~ Bona Bojanowo prope existen. Domum Gnosi
Francisci Nicki advenisse, jam vero olim Gnosum

Trętowski

Trętowski et Laboriosum Fornal in Borra propinqua
relictos esse, mficum quoq Sutkowski ibidem in Domo Gnosi
Nicki de ejaculatione ad se, per olim Gnum Trętowski
in Borra narrativam fecisse, et ibidem Sclopeta sua
pluente tunc temporis imbre inhumida, expurgata e
nustasse, breviq tempore commorando, ad expetitionem
Gnosi Nicki ut dictius domi suae commoretur negotij
opportuni sui abscessus sese excusando, et reversum sua
post horam declarando retro ad Borram in qua olim
Gnosus Stanislaus Trętowski et Laboriosus Fornal
extiterant abscessisse, tunq temporis jam prope
vesperem in Eadem Borra quibus ex motivis cla
re non palpatur per ejaculationem ex Sclopeto mfi
Petro Sutkowski hunice olim Gnosum Trętowski in
teremptum esse, post quod peractum facinus mficum Sut
kowski Domum Gnosi Nicki cum L. Valentino Fornal
venisse, et ibidem pernoctasse, ineunteq die ad Bona Sa
mieszkowo Rogalne ubi protunc mficus Valentinus Sut
kowski Dapiferiae Lucovien. Frater natu major commen
rat se se contulisse, et ibidem ac apud alios Amicos qui
usq offensos in se mficos Parentes medio Amicorum
non placaret commorasse, jam vero L. Valentinum Fornal
post aliquod dies prae metu poenae à mfico Dapifer
nescit ubinam aufugum esse, Corpus autem exan
gue, olim Gnosi Stanislai Trętowski in Castrino post
interemptionem ex mandato Gnosi Francisci Nicki
curru impositum, ad Bona Gradzianowo Ecclesiasticum
advectum, ibidem in Caemeterio Ecclesiae sepultum esse
Judicium itaq Compromissoriale attentis praemissis
deductis actionibus, praecipitantiaq olim Gnosi Stan
slai Trętowski, ac animo nocendi invita mfico Pe
tro Sutkowski per se contestato per explosionem
primitivam in Borra ut deducit adimplere conti
tumq occasione ad amotionem à Parentibus mfici
Petro Sutkowski porrecta, ac etiam promptitudinem
ad Contentiones Eiusdem olim Gnosi Stanislai Trętowski

per quae praemissa causam mortis sibi per Mfcum Pe-
trum Sutkowski appropinquatae praebuisse palpatur,
nunc etiam teneritudine protunc Mfci Petri Sutkowski animi
adversa, Ne tamen actus Idem peractae Necis in persona pro-
ximi sibique Genere pari impune cedat, Eundem Mfcum
Petrum Sutkowski Dapiferum Lucoviensem pro patrata
Eaque nece poenis infrascriptis subesse declarat. Decernen-
do quatenus, Idem Mfcus Petrus Sutkowski, eluendo hunc
suum progressum. Turrim Castri Plocensis Superiorem
in et pro Feria Secunda post Dominicam Misericordiae
in Anno praesenti incidenti ingrediatur, Eiusque Sessionem
per Spacium Dimidij Anni sine intermissione conti-
nuet et expleat; in Eggressu veri de Turri Quingentas
Marcas Polonicales Grosso Valentino Trętowski Bur-
grabio Castrensi Ciechanoviensi hanc necem vindicanti,
Tum quoque Successoribus olim Grosi Stanislai Trętow-
ski pro Taxa Capitis Eius mente Legis Quadringen-
tas Octuaginta Marcas praevia portionum multibi-
um subsequenda localitate Idem Mfcus Petrus Sut-
kowski Dapiferus Lucoviensis solvat et realiter enu-
meret. Facturus praemissa sub poena Banitionis co-
ram Officio et actis Crem Plocensis circa manifestatio-
nem in casu contraventionis faciendam tam quo ad
Sessionem Turricam, quam quo ad Solutionem
omissarum Marcarum in Termino Eoque Eggressus
de Turri publicanda; Quo tangit personam Grosi
Francisci Nicki Judicium ex permoventijs Scrutinijs
expressis, statuit quatenus Idem Grosus Franciscus
Nicki prout suum Consilium ad peragendam necem
in persona olim Grosi Stanislai Trętowski Mfco
Petro Sutkowski non praebuit; nec Causa extitit
medio Corporali Juramento evadat. Eidque in instanti
et addo Mtis ad pronunciandum Juramenti Rotham
extitit; post quam praestitam Evasionem juratoriam

Judicium Eundem Grosum Franciscum Nicki Liberum
a quavis impetitione Grosor Trętowskich pronuntiat. Qui
vero ad personam mfici Pauli Sutkowski Dapifer Lucovien.
Siquidem Idem mficus Sutkowski hac in Causa
Innocens esse deducit, et in omni per Scrutinium plene
emundatur, jam vero per manifestationem ex pro
Comparitione Grosi Thomae Trętowski coram actis Cren.
Ciechanovien. Feria Secunda post Dominicam Roga
tionum die Nona Maij Anno 1774. contra Eunc. ac alia
factam de incontentia Filij indebite inculpatus ac
circumscriptus esse palpatur. Quo circa Judicium pro
Eadem indebita inculpatione et circumscriptione, Pe
nalem Grosum Thomam Trętowski adinvenit, decer
nendo Quatenus Grosus Thomas Trętowski Turrim Ca
stri Plocen. superiorem in et pro Eae, Feria Secunda
post Dominicam Misericordiae Anno praesen. inuda
ingrediat, Eiusq. Sessionem per Spatium unius Sep
manae sine intermissione continuet et expleat, nec
in Eggressu de Turri Poenam Duplicem Quatuorde
marcarum Polonicalium Eae mfico Paulo Sutko
wski coram Officio et actis Cren. Plocen. exolvat, sub
poena Banitionis in ibidem in Casu Contraventionis tan
quo ad Sessionem Turricam, quam ad Solutionem
marcar. ~~publicanda~~ Quinque publicanda. Manifestationem vero supra
actu exaratam pro eliminanda ex actis Judicium
censet, Quantum spectat Condemnationem ex inpe
tio mficorum Pauli Parentis et Petri Filij ac Grosi
Francisci Nicki super Grosis Thoma et Joanne Tr
towskie ac Chmielenskie Conjugibus in Judicijs Ter
restribus Plocen. in Raciąz die 21. Mensis Maij Ano
no proxime elapso 1777. sub rigore Infamiae
hac in Causa obtentam. Siquidem Idem Grosi
Trętowscy et Chmielenscy de exportatione ibi Citationis
pro Eun

pro Eisdem Judicijs Terrestribus Plocen. ad hanc subsequentem Condemnationem, nullam notitiam habere allegant, et eo nomine Juratoriam Comprobationem offerunt, Jattaq. maxime eo intuitu Terminus suo pro Cassatione Condemnationis, Eiusdem agunt, Quo Circa admissibilibus Eisdem ad Evasionem Juratoriam super Ignorantiam de Eadem extradita Citatione adinventis addit. mlis ad pronuntiandam Juramenti Rotham; Indultum per Partem hocce Juramentum post quod Indultum, Judicium Premissam Condemnationem sine pœnis Cassat, nihilq. honori et bonæ famæ Gnosorum Trętowskich et Chmielenskich obesse declarat. Decreti præsentis vigore.

Joannes Gumowski Subjudex Terrestris Ptus Plocen. per Partes utrasq. inscriptus Superarbiter

Blasius Grabowski Camerarius Terrestris Ciechanen. ex parte Gnosorum Trętowskich Locatus Arbiter

Clemens Kozłowski ex parte Mfiorum Pauli Dapiferi et Petri Filij Dapiferiæ Luconen. Sutkowskich ac Gnosi Francisci Nicki Locatus Arbiter

Officium pœnis Cron. Capit. Plocen. ad Oblationem Gnosi Stanislaj Zurowski Camerariæ Terrestris Vissogrodien. Decretum Compromissariale Infrascriptum Inter Partes introcontentas Officiose Prolatum Moribusq. Mtis Superarbitri et Arbitror. propriis Subscriptum reproducen. ad Acticanæ Actisq. pœnæ ingrossanæ Suscipit intenore Sequen. (inserat.) Originale Ejusdem Decreti Circa Acta Relictum

In Cro Plocen. Feria Secunda post Dm. Reminiscere Quadragesima Obtinet Die 16 Mensis Martij Ao Dni 1770

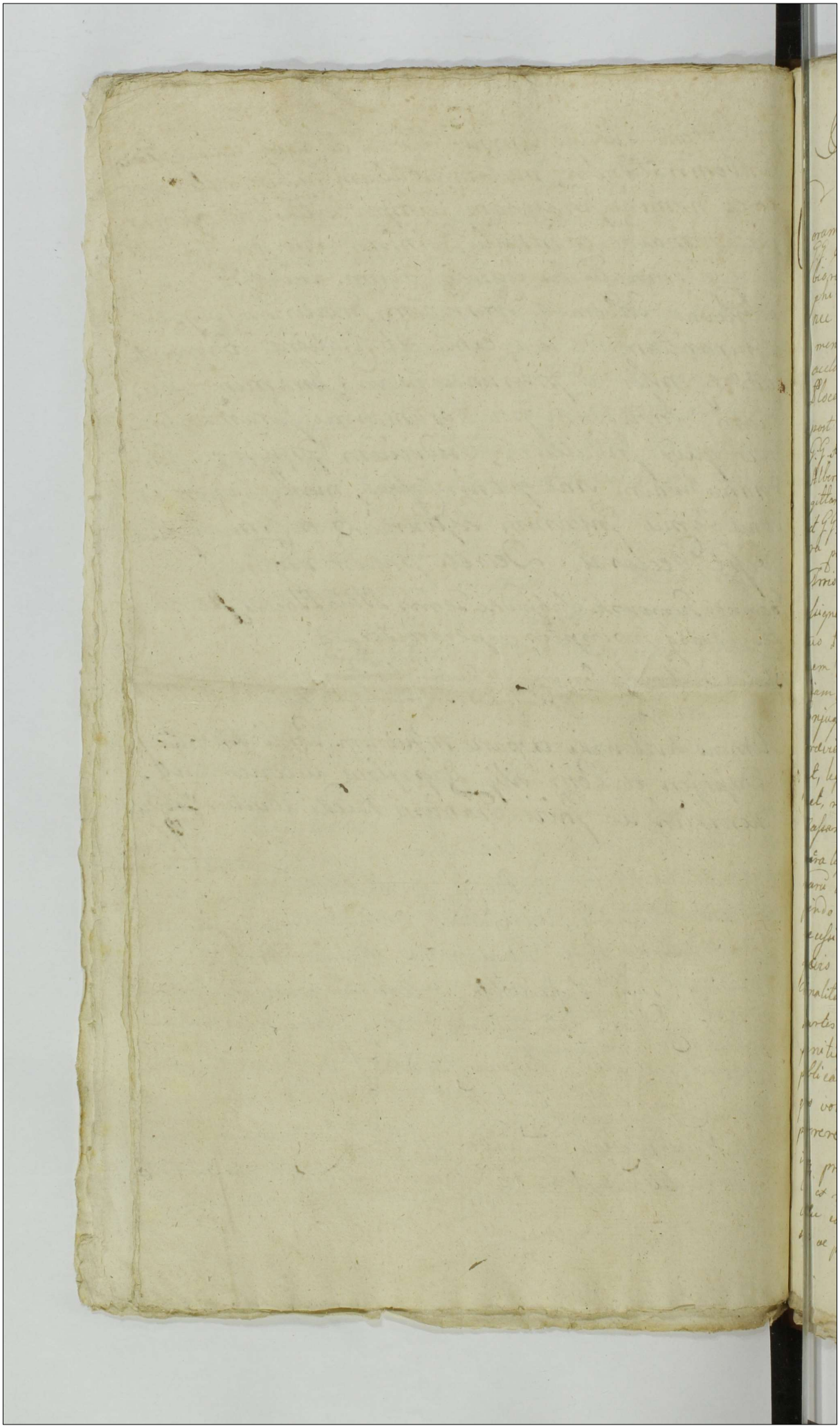

Actum in Fundo Proeri Kuchciczyno Sorteq GG. holczy-
skich ide. 1mo Condescensionis Trā 3tia in Crastino
Festi SSmi Pentecosten Anno Dni 1778vo

Coram G. Adamo Milodrowski Camer. Trī Plocen in Presentia
GG. de Nlubin Joannis Julianelli, Laurentij Bromirski, Burgra-
phi Oleyn. ac aliorum ad Actum Presentem Congregatorū
nec non Mlis Rni Glis Provisi Casimiri Wawrzeńczak de Flo-
mentowo Auscultantis et Juratis actui Presentis adstantis ac eundem
acclamantis, Officium Praesens Condescensionale Camerale Trā
Plocen. Instantibus Decreto Judicij Trīs Plocen in Blocho Trā eda
post Dominicam Rogationis Anno proxime elapso 1777mo Inter
GG. Andream Podleski, Nicolaum, Martinum, Andream Hedvigim G.
Alberti Karwoski, Mariannam G. Vincentij Jerzinski Consortes Tri
gillam Virginem Innuptam Karwoskie Actores et Citatos ab una,
et GG. Ludovicum ac Albertum Holczynskie Citatos et Actores ab alte-
ra parte prolato. Quo Decreto Condescensio Officij Camerarialis
Trīs Plocen in Fundum Presentium Proeri Kuchciczyno est
assignata. Quod Officium Camerariale cui unus G. Camerariis mu-
tuo Partiū sumptu Captato tempore Condescensurus Compertatio-
nem Documentorum Causam presentem vincentium Substan-
tiam Olim GG. Valentini Holczynski et Mariannae Kuchciczynskia
Conjugū desolatam concernentiū et Communicationem Eorundem
previa Comprobatione Juratoria per Partes prestanda injun-
get, legalitatem Transactionis respectu Dotis Subscriptarū cogno-
scet, resolvet, approbabit vel Cassabit, quibus cognitis et resolutis
Massam Substantiae universalis si necessitas videbit constituet
extra liquidabit, Dotem competentem assignabit, Solutionem Sum-
marū injunget, Condescensionem de Tertiis Traditis, previo exci-
piendo Calculo a quo ampliabit demandabit, Inquisitiones si
necessitas postulaverit expedibit, Juramenta excipiet Dubia
quaeris resolvet, nihil intactum et irresolutū relinquendo
Finaliter decidet, dijudicabit, et moderabit. Cujus decisioni
Partes parere, Judicatum pati et acquiescere sub pena
Paritionis in Termino presenti super parte contravenientē
publicanda adstrictae sunt, pro quo Condescensionis Termino peracto
quos voluerint et negotium poposcerit advitare advitandi Com-
parere, Judicatis pati sub simili rigore tenentur. Vigore
itaq. pro inserti Decreti Officium Praesens Condescensionale
Lis est requisitione Officiosa G.G. Holczynskich ad Bna in
actu ex adverso citata prima parte GG. Podleski et Karwo-
skie ac per literas Epistolares determinata pro die hodierna

Cons.

condescendit Jurisdictionem Officiosa pro custodia pacis et Secu
ritate publica Actibus Jurisdictionalibus congrua fundendi ac post partes
ad Suj Comparitionem praedicto Ministeriali acclamare justit.
Quo in Termino partibus et quidem GG. Andrea Podleski, Nicolao,
Martino et Andrea, Hedwigi G. Alberti Karwoski, Marianna
G. Vincentij Goselnski Consortibus Brigitta Virgine Innupta Kar
woskie Actoribus et citatis per eundem G. Podleski suo et alio
rum Nomine ac Inscriptis Plenipotentem. Item GG. Ludovi
co et Alberto ac Dorothea [illegible] Virgine inde Innupta
Kolczynskie Citatis et Actoribus personaliter, Coram Judicijs Suo
Condescensorialibus Compparentibus et Secundum Judicialiter controver
tentibus, quarum partium in Judicium Controversijs inductis ex
actis. Generi utraque partes ante omnia Comportare Documen
ta quoris ad Causa presentem spectantia vel in instanti, Quorum
Comportarunt, proinde Judicium decernit quatenus partes Com
probent pro ut omnia et singula Documenta realiter Comp
tarunt, et in pro Judicium sui nihil ex iisdem celarunt in
instanti. Produxit G. Ludovicus Kolczynski suo et Fratris sui
Nomine. Praestitoque et G. Andreas Podleski suo et alio
rum in Processum intrantium Nomine. Quo attento Jura
mento satisfecisse partes in Puncto Comportationis Do
mentorum advenit, et partibus ulterius Causa prosequi Jubet
In prosecutione ulterioribus partium Controversiarum in dictis
actis. Et quidem GG. Ludovico et Alberto Kolczynskis
Olim G. Francisci Kolczynski ex Olim G. Sophia Lenzen
sha procreatis Filijs, olim vero GG. Valentino et Marianno
de Kolczynskie Conjugum Kolczynskich Nepotibus Sortium
per Bonis Kolczynsko ex Materna linea procedentibus Hae
dibus GG. Andream Podleski, Nicolaum, Martinum, Andream
Hedwigum, G. Alberti Karwoski, Marianna G. Vincenti
Goselnski Consortes, Brigitta Virgine Innupta Karwo
skie dictorum olim GG Kolczynski et Kolczynska ex Femel
sexu procedentes Successores pro diminutione certorum agro
in limis quibusdam per ipsos Possessorum, ac Locatis
Summarum, ut juste eis provenerint, et dando calculo
perceptis proventibus Convenientibus. Praelatis enim G.
Podleski et Karwoskie Citatis et Actoribus simulter
processu GG. Kolczynskim pro solutione Summarum in
Dotis Competentis ac Successionis ipsos respicientis non
obstantibus quibusvis inscriptionibus, quietationibus citio
nibus Officiosis instituentibus, et processatione Tremba

nem per suos prædecessores in quarto, tertio, et secundo Genealogiæ gradu ab Partibus ad presens tecum disceptantibus existentes Confectam, imo pro constituenda substantia Massæ agentibus, Quibus partibus attentis pro et contra formatis actorati-bus Judicium ad Cognitionem et discussionem Documentorum per partes repositorum se accingat, Quando quidem Judicio suo deducit Olim G.G. Mariannâ Kędzierzyńska Olim Joannis Kołodyńskii Consortem relictam viduâ Matrem et Franciscum Filium Kołodyńskii ab olim G. Alberto Brunsen sub summa Octingentorum Florenorum Polonicalium albos argenteos sine procento monetæ contradisse, et expendenda provisione Actis Castrens. Plocens. Ipso die Sancti B.V. Mariæ ad Nives et hoc in deportationem oneris per Matrem et ejus Maritum Contractorum concernendam inscripsisse, deportasse eosdem G.G. Kołodyńskii Matrem et Filium Partium partem pro re levata super Bonis Kędzierzyno G. Mariannæ Kołodyńskiæ Nobilis Mathiæ Łęcznskii Consortis Era 1720 post Festum Visitationis B.V. Mariæ Anno, ejusdem Actis in summa Mille Tynforum invadiasse, et eadem summa Nobilem Mariannam Łęcznskiam summa Quadringentorum Tynforum olim Nobilis Paulo Łęcznskii suo Filio Sabbatho post Dominicam Reminiscere Quadragesimalem Anno 1750, Anno, ibidem inscripsisse Nobilis enim Balthazarus Wloczewski Olim Nobilem Franciscum Kołodyńskii de summa Trecentorum Tynforum Era 1ma ante Festum S. Margaritæ V. et Martyris eodem Anno, jam vero in Anno 1754to Sabbatho post Festum Divisionis SS. Apostolorum Nobilis Franciscus Laurentius Ludovicus, Alberti Filius Kołodyńskiæ pacificando Debitum ex summa Mille Tynforum in Bonis Kędzierzyno haerenti G. Paulo Łęcznskii Quietasse, G. Franciscum Laurentium Kołodyńskii suis Filiis Eodem Actu hanc summam recompensasse nec non Nobilem Agnetem Łęcznskiam Nobilis Ciołkowskii Consortem in Anno 1756. Sabbatho post Dom Rogationis hic Actis prælatos Nobles Kołodyńskiæ de summa Trecentorum Tynforum ex originali Mille Tynforum quietasse, taliq præmisso modo debitum integrum per G.G. Kołodyńskiæ Successoribus Łęcznensianis de Bonis Kędzierzyno sublatum esse. In super probet olim Nobilis Valentinus Kołodyński et Mariannam Kędzierzyńska Conjuges pessulos certos agri olim G. Stanislai Dzięgielewski et Mariannæ Lubowskiæ Conjugibus in summa

ma

Summa Quadringentorū Florenorū Polonicalium Actis Castrens
Plocens. in Anno 1687mo Fra 5ta ante Festum Natiuitatis
S. Joannis Baptistæ obligasse, Jam vero in Anno 1701mo
Fra 2da ante Festū S. Margaritha V. et M. eisdem Actis G.
Joannem Dūgielewski Stanislai Filium eandem summam
Nobly Agneti de Petronella zmirowemiby Kowalewskim olim
Nobis Fabiani cum olim Nobli Dorothea Kolczynska prænō
minatis Filiabus pro comississe, ad extremū constat olim Nobles
Valentinū Kolczynski et Mariannā Kędzierzynska Conjuges in Anno 1707mo Fra 3tia in Vigilia Festi SS. Pe
tri et Pauli Apostolorū eisdem Actis Castrens Plocens
Summa Quinquaginta Quatuor Florenorū albæ argē
tæ Linæ prædicto monetæ de manibus olim Nobis Joan
nis Reginski prospectiam olim Nobly Agneti de Petronel
la Kowalewskim minorewmiby super Bonis Kędzierzyno
inscripsisse, et his supra annotatis Summis in una
Summa Duorum Millium Centum Septuaginta Tri
finorū grossorū Vigintī duorū Polonicalium junctis hæ
reditatem suam olim Nobles Valentinū Kolczynski et Maria
nā Kędzierzynska Conjuges Parentes primo inuenerasse,
deinde eosdem Gg. Kolczynskii Parentes primutiues in
Kędzierzyno Hæredes in Sorte dicta Bogusławska olim
Nobli Joannis Karwoski Genero suo Summā Quingento
rū Florenorum Polonicalium, et hæc in exdotationem olim
G. Mariannæ Kolczynska Filiæ suæ Fra 2da post Fm
Purificationis B.V. Mariæ, Jam vero Nobles Karwoski
eidem Nobli Kolczynska Consorti suæ futuræ præmissa Dotem
compensando Summā Sexcentorū Florenorū Polonicalium 16
Anno inscripsisse, tum in Anno 1697mo Fra 6ta post
Dm misericordiæ totius dictos Nobles Kolczynskios Parentes
Nobli Dorotheæ Kolczynska Filiæ suæ Sortis partem omnē
Bonorū suorū nullis antecedentibus debitis subjacentem
in Summa Quingentorum Florenorū Polonicalium in eadē
tionem ipsius invadiasse. Decessit quoq olim Nobles Joannes
cum Kolczynski Valentini Filius Sortem per Parentes suos
Nobli Dorotheæ Kolczynska invadiatam G. Evæ Trzeciow
G. Stanislai Kolczynskii Consorti in Summa Sexcentorū Flo
renū Polonicalium obligasse, G. enim Trzeciowska ex hac
Summa Quingentos Florenos G. Alberto Podleski Filio suo
in possessione Actorū Terrestrium in Festo Fra 3tia in
Crastino Festi B.V. Mariæ 1725to Anno Inscripsisse G.
spectu autem Summæ restantis Centum Florenū G. Podleski

Contra G. Franciscum Kolczynski coram Actis Castrens. Plocens.
Fra 5ta post Dm Exaudi 1742do Anno Manifestatum esse,
Ad extremum probatum est per olim Nlem Agnetem Kowalewska
Nlis Laurentij Karwoski Consortem olim G. Franciscum Kolczynski
Avunculum de summis Trinis, prima Ducentorum Quinquaginta ex
originali Quingentorum Florenorum, Altera Ducentorum ex originali
Quadringentorum Tinfonum, Tertia Vinti septem ex majori Quin
quaginta Quatuor Tinfonum supra de Actu specificatis Inscriptio
nibus Inscriptis erga G. Petronellam de Kowalewskie Podlecka
per medium respicientibus in Sieprc in positione Actorum Terrestrium
Fra 3tia in Crastino Festi Visit. G. V. Mariae 1725to Anno, acquietatum
esse similes vero portiones Summarum olim G. Petronellam Podlecka
alteram Sororem respicientes in Bnis Kędzierzyno haesisse quibus non
exolutis olim G. Franciscum Kolczynski constat sortes Obligatorio Juri
GG. Podleckich obnoxias violenter deoccupasse, eoque intuitu violen
tae deoccupationis GG. Podleckie Conjuges contra olim Nlem Kolczyn
ski Coram Actis Castrens. Plocens. Conquerulatum esse, et Processum
instituisse, Inquisitiones ibidem Fra 2da post Dm Sexagesimae
1729no Anno eduxisse. Ad extremum, sortes in Bnis Kędzierzyno
in ante obligatas et per G. Kolczynski violenter deoccupatas per
Officiosam Traditionem Fra 3tia in Vigilia S. Andreae Apostoli
eodem Anno subsecutam et ad Acta Castrens. Plocens. Sabbatho
post idem Fm 1730 Anno perrecta re-habuisse et G. Andream
Podlecki eidem Possessioni sortium in Kędzierzyno ad hoc tempus
institisse, nunc vero GG. Ludovicum et Albertum Kolczynskie pro
dimissione suae haereditatis ac levatione Summarum dandoque Calculo
deproventibus, G. autem Podlecki pro solutione Summarum, tamin
vim exdotationis olim Aviae suae, quam successivarum, ac meliorationis
Dotum, primo per continuas querellas Manifestatum fuisse post re
conventionaliter GG. Kolczynskie convenisse. Proinde Judicium Prae
sens Condescensoriale attentis supra de Actu exaratis Documen
tis. Quo spectat exdotationem olim GG. Dorotheae olim Nbis
Fabiani Kowalewski, Mariannae olim Nlis Joannis Karwo
ski Consortum, et Annae Virginis innuptae sterilis Kolczynskich
cuique earum per Quingentos Florenos Polonicales Dotis ut supra
Inscriptionibus per Parentes assignatae deductum est, Idem Judicium
constituit. Quantum spectat praetensam Successionem post decessum
olim G. Annae Kolczynska Judicium restricta summa Quingen
torum Florenorum pro Successoribus ex bino Capite ut pote olim
G. Francisci, et Dorotheae Kolczynskich devolutam, Summam
Ducentorum Quinquaginta Florenorum GG. Podlecki et Karwo
skim adjudicat. Quo vero spectat alteram Successionem post
obitum olim G. Alberti Karwoski olim Joannis cum olim G.

Marianna Kolczynska procreati Filij. Quando quidem GG Kolczynscij Citati quietationem manualem de Data in Kusko vo Trojany die Trigesima prima Januarij 1739no Anno conscripta manibus olim G. Alberti Karwoskii recognoscentes et Alberti Podlecki Actoris moderni Parentis ac amicorum subscriptam de persoluta integra Dote ponunt, et eadem se tutant, cui G. Podlecki officiat. Proinde Judicium decerni quatenus G. Kolczynski unus ex citatis eivadat prout summa Dotalis integra olim GG Karwoskim est exoluta in instanti. Prostitit G. Ludovicus Kolczynski suo et Fratris sui nomine Rota ipsi de prompta. Quo attento Juramento Judicium GG Podlecki et Karwoskii non posse a citatis eandem Quietationem pretendere sententiat. Quantis species alias summas videlicet Ducentorum ex majori Quadringentorum Tinforum per G. Dzigelewski olim GG Agneti et Petronellam Kowalewskim, ac aliam viginti septem ex summa Quinginta Quatuor Tinforum Caput olim G. Petronella Podlecka respicientem, Tertiam Sexcentorum Tinforum per olim G. Teodoricha olim G. Alberto Podlecki Filio praecomissam has summas utrasq in una octingentorum viginti septem Tinforum G. Podlecki spectare Judicium arbitrat. Et licet quidem GG Podlecki et Karwoscij meliorationem Dotis olim GG. Mariannam Kazwesha, Dorotheam Kowalewska, Annam Virginem Kolczynska concernentis vigore Manifestationis factae exponit Jam vero GG Kolczynscij Calculi extractis sortibus excipiendi argent. Quoniam vero repetitis multifariis inscriptionibus Processibus etiam et jam in majori parte levatione Dotis acceptatis fuisse elicit, onusq in eadem hereditate extendum Traditio quoq super sortes in ante obligatorio Jure eiusdem et non nisi violenter occupatas subsecuta est, Proinde Judicium tam meliorationem Dotis, quam excipiendi calculum neque desolationem Habeli ut manuali scripto de Data Pr. eta post Dn Latare quadragesimalem 1733 Anno Anno aegritatem, partem utramq non posse pretendere ad invent. Thilo minus idem Judicium decernit quatenus GG. Kolczynscij summas et quidem primam Ducentorum Quinquaginta Florenorum, altera Ducentorum, Tertiam Sexcentorum, Quartam Viginti septem Tinforum quemq Tinforum Viginti octo grossis numerando, solvat G. Podlecki, jam enim summa Ducentorum Quinquaginta Florenorum Polonicalium post sterlem

lem decessu olim G. Annae Kolczynska GG. Karworkim
et Andreae Podlecki, in et pro Vigilia Festi Nativitatis S. Joan
nis Baptistae Anno Curenti Coram Officio Actisq Castrensi
Capitanealibus Plocens. Sub Poena Bnis in Casu Contraven
tionis Circa Manifestationem faciendam Publicandam sol
vant et realiter enumerent, post quas levatas Summas G. Podle
cki de Sortibus Possessis in spatio unius septimanae conde
scendat et in possessionem GG. Kolczynskim, sine tamen in
seminationibus uti non tractitis (Quarum collectio G. Podle
cki libera praecustodit cum Aedificiis ad praesens existentibus
videlicet Gaza, Granariato et Holodio in actualem Possessio
nem dimittant, idq sub simili rigore poenae Banitionis
in primis et proximis Judiciis Terrestribus Plocens. ex alterna
ta incidentibus in Casu Contraventionis extendendo Quo spe
ctat praetensa Compensatione Contributionum Stante Possessione
olim GG. Podlechich Parentum militibus exoticis expositarum
per Manifestationem in Castro Plocens. Tra 5ta post Dm remi
niscere quadragesimalem 1753tio Anno de compustione
quietationum Contestatarum Judicium propiorem G. Podlecki
ad Juramentum super quantitatem expositae contributionis
adinvenit, tandem quoniam G. Podlecki a Juramento et prae
tensa recompensa supercedit, proinde hoc in Puncto liber
Haeres pronuntiat. Resoluta Categoria Juris respectu exemptio
nis Sortium Judicium praesens ad resolutionem in Causa facti ac
cessit. Quando quidem Judicio suo dedicit processu in Castro
Plocens. Tra 2da post Festum Circumcisionis Xsti Domini
1729no Anno respectu violentae deoccupationis per G. Fran
ciscum Kolczynski Sortium Possessioni obligatoriae GG. Podle
chich subjectarum, tum objectarum violentiarum in statuto eosdem
olim GG. Podlechie Inquisitiones Tra 2da post Dm Septua
gesimae eodem Anno eduxisse, deinde Trinas Condemnatio
nes primam eodem Actu quo educta Inquisitio, alteram pt Dm
Conductus Paschae, Tertiam pt Tm Visitationis G. V. Mariae
omnes in Castro Plocens. eodem Anno super G. Francisco
Kolczynski obtinuisse, Inquisitiones obsigilatas in Judicio
praesenti reposuisse, Quam obrem Judicium ad lectionem
Inquisitionum repositarum accessit. Quibus lectis et per singulas
Testium recognitiones pensatis. Quando quidem deducit olim
G. Franciscum Kolczynski Domum olim GG. Alberti Podlecki

et Petronella Kowalewska Conjugum de nocte violenter cum[illegible]
J. Lysenski invasisse, in lecto decumbentem J. Podlecki Fran[illegible]
ejus propria, ab eodem accomodata transfigere intendisse, mem[illegible]
vulnerasse agros invadiatos violenter possedisse, inventaria ut pote
Boves quatuor, Vaccas sex currum unum, alterum vehicul[illegible]
currum ferro circum ductum, ferro, à duobus aratris, adoras[illegible]
olim JJ Kowalewskich averum derelicta accepisse et ad requisi[illegible]
tionem JJ. Podlechich non restituisse, alias violentias perpetrasse,
ea Commissa contra leges Regni precipisse, panas latuisse
Et licet quidem pena personalis cum fatis extincta sunt, tamen
pena eramenalem Judicium presens per JJ Kolczynskii Lud[illegible]
venedam arbitrat. Decernendo quatenus JJ. kolczynscij pro[illegible]
tio violentiis per Parentem vera peractis penam Decuplicemque
non in sublationem processus Primarum Condemnationum ejusdem
pena Decuplicem Quatuordecem marcarum Polonicalium ei[illegible]
et sub rigore circa solutionem termino prefixo et apposito
solvant: nihilominus decernit Idem Judicium quatenus J. Podlec[illegible]
Inventarij rerum mobilium, adora per olim J. Francisci ex kolcz[illegible]
dii acceptum regestro in Judiciis reposito specificatorem valor[illegible]
Comprobet in instanti: Tandem quoniam grantea pro omnibus
trasionibus supra specificatis ex Contributionibus tempore Con[illegible]
derationis non pridem existentis super summa Trecentorum
Triginta Quing Florenorum Polonicalium Compescuerant, proind[illegible]
cui decernit quatenus JJ. kolczynscij et hanc summa Trecen[illegible]
rum Triginta quing Florenorum, in Primo et sub rigore ejus supra
Podlecki et Karwowskim solvant Quantum spectat Condemna
nem in Primo Condescensionis in fundo Primorum Kolczynscij Fran[illegible]
pt Primo Exaltationis S. Crucis 1786to anno super JJ. Karwow[illegible]
obtentam et publicatam, ex acta Castri Plocens Feria 2da ejus
die Festi S Martini Pontificis peractam, injungit Judicium Do
tenus JJ Karwoscij in sublationem Condemnationis ac proces
ventionis Decreti Condescensionalis Castri Plocens pecuniam
Decuplicem quatuor decem marcarum Polonicalium JJ Kolczy
skim solvant aut JJ kolczynscij ex summa successionali ei
adjudicata in Primo Superius prefixo sibi defalcent

Adamus Mitkowski Camerarius Terris Plocens[illegible]

Officium presens Civitatis Capitis Plocens ad relationem JJ Ludovici Volczynski Decimum Com
infrascriptum in Bonis inferius nominandis inter Plus intro undantes ejusdem Camer
dalis Civitatis Plocens latum manu ejusdem Civitatis Camerarii subscriptum requirente ad
cancellariam Actis ejusdem registrandum suscepit in tenore sequente / inserat / originali
Decreto citra Actis relato

In Civitate Plocens Feria 3tia post Festum SS. Trinitatis proxima scilicet die [illegible]
mensis Junii Anno Domini 1788vo.

Actum in Fundo Bonorum Romatowo idq. in Trno Condescensionis Fra 2da post Dominicam Jubilate proxima, Die 1ma Maj Anno Domini 1778vo.

Coram Gnoso Adamo Mitodrowski Camerario Terrestri Plocens. in Praesentia GG. ac NNbium Pauli Zoltowski V. Notarij Trris Plocens. Jacobi Myslakowski, Adalberti Francisci Sukienskich, Michaelis Guyski, Laurentij Czachorowski, ac aliorum ad Actum Praens. Congregatorum, Mtis Rni Gnalis Providi Stephani Janiak de Romatowo Authci et Jurati Actij in Praesens. adstantis et eundem acclamantis. Officium Gsens Condle Insistendo Decreto Judicij Trris Plocens. in Siepre in Trnis Communibus Trrbus Plocens. Fra 3tia post Dominicam Exaudi proxima Anno proxime Elapso, Inter Gnosos Antonium Lukowski et Annam Zoltowska in vicem Conges Actores ab una Stanislaum, Joannem, Juliannam, Gnosi Zembrzuski Consortem, Barbaram Hedvigem Virgines innuptas Zoltowskie Citatos et indicentes parte ab altera prolato. Quo Decreto Condescensio Judicij aut Officij Camerarialis duorum ubi tres unius ubi Duo abscentia non obstate ad Fundum Praesens. Bnorum Romatowo Captato Tempore Anno tamen immediate elapso est assignata ut idem Judicium aut Officium Camerariale Conducendum et Condescensurum Comportationem quorumvis Documentorum Causam praesentem evincentium per Partes praestandam praevia Comprobatione Juratoria demandet, quibus Comportatis Massam Substantiae Paternae Constituat, onera liquidet, Dotem Competentem de Bonis Paternis et Maternis per Partem Actoream praetensa assignet, et ejusdem Dotis Solutionem injungat, restitutionem et Bonificationem rerum Mobilium Totis Olim Gnosae Evae Bromirskae Olim Gnosi Stanislai Zoltowski Consortis Gnosae Lukowskae Matris derelictarum per quem interierit Sententiet, Cunctas Causae praesentis intervenientias inter partes disjudicet, dubia quevis re

solvat

solvat, alterius Decretu in toto exequatur, quor
vel cujus decisioni partes parere et Judicatu
ti adstrictae sunt, sub poena Banitionis Sup
Parte Contra-veniente publicanda. Proqu
Condescensionis Trno Partes Haeredes Bnoru
Romatowo ac Magnifica De Łęska Kosinska
ac alios quos negotium poposcerit ad citare, ad
tandi Comparere debebunt sub eodem rigore
Trno Praesent publicando. Vigore cujus prae in
serti Decreti, tum quoque Limitationis de Dat
Plocae Tra 4ta in Vigilia Festi Nattis Domi
Nostri Jesu Christi Anno Elapso per Officiu
Suum Camle facta ex requisitione Officiosa
GGsoru Łukowskich Actorum ad Bona in Act
expressa Condescendit, Jurisdictionem Suam p
custodita prius pace et Securitate publica fu
davit, ac post partes ad Sui Comparitionem pr
dicta Ministeriali acclamare jussit: Quo in
Partibus: Et quidem GG. Antonio Łukowski et A
de Zołtowskie invicem Conjugibus Actoribus et q
dem Conserte in assistentia Mariti Personaliter.
+ Stanislao Joanne Zołtowskie Fratribus inter se ge
manis, et Actoribus Julianna G. Pauli Tembrzuski Conserte
bara et Hedvigi Virginibus innuptis Zołtowski
Citatis et indicentibus per G. Stanislau Zołtowski
Fratris ac Sororu Suoru Nomine personalit
G. Valentino Zołtowski adcitato personaliter
Mathia Josefowicz et Elisabetha de Kobylen
Conjugibus adcitatis et indicentibus per Maritu
et Consortis Suae Nomine personaliter. Mfica
de Łęskie primi Olim G. Stanislai Zołtowski
cundi voti Olim Mfici Kosienski Pincernae
relicta Conserte vidua adcitata personaliter. Ill
Admodu Rno Josepho Przedpełski Caraenda
Curoviensi adcitato personater. Nbli Cathar
de Koziorowskie Olim G. Jacobi Sułkowski
serte relicta Vidua adcitata Suo et Pupillo
suorum Nomine pliter, coram Judicio Cond
Comparentibus, teneri GG. Zołtoskie Citatos Bno
Rumatovo Haeredes Satisfacere Decreto injun
adcitationis quos negotium poposcit in instanti

Et q

Et quoniam adcitarunt Relationem adcitationis in Co-
pia mere et praxi Palatinatu Plocens. usitata repo-
nunt, proinde satisfecisse Gnesos Zoltowskie in Puncto
adcitationis Judicium adinvenit, et negotiu partibus indu-
cere mandat. In inductione negotij Judiciu controver-
siis Partiu inductis exauditis, Quoniam Causa praesens
in tuitu Dotis de Substantia Fatis Olim G. Stanislai
Zoltowski et Evae Bromirska Conjugu Actricis Gnosae
Lukowska Parentum super Bnis Romatowo
relicta praetensae suo in Judicio promovetur, jam autem
eadem Dos sine Comportatione Documentoru Constitui
non potest. Proinde Judiciu decernit quatenus partes
utrq. GG. Lukowsci, Zoltowski, tum Mfica de Zaleskie
primo Zoltowska secundo voto Kosienska relicta Vidua
Documenta quaevis ad substantiam praesentem ex qua
praetendit Dos, tumq. Regestra rerum Mobilium Sum-
maru paratarum, si quae post abitu Olim G. Stani-
slai Zoltowski derelictae fuissent Comportent in instan-
ti. Et quoniam in satisfactionem sententiae Judicij
GG. Zoltowsci, Lukowsci Documenta comportarunt,
Mfica vero Kosinska nulla Documenta nec res ac
summas post decessu primitivi Mariti accepisse infert,
proinde Judiciu decernit quatenus comprobent in ea
Rotam, prout omnia et singula Documenta realiter
Comportarunt et nihil in praejudiciu sui tumq. Mfica
Kosinska nullas res pecunias celarunt, Deo et Sancta
Jesu Christi Passione ipsos in praemissis adjuvante,
praestiterunt; Qua attenta comprobatione Judicium
ab ulteriori Comportatione easdem partes liberas fa-
cit. Nihilominus idem Judicium ad discussionem
eorundem Documentorum, Constituenduq. pretium
et liquidationem Onerum accessit. Quandoquidem
deducitur Olim G. Albertu Romatowski sortiu su-
per Bnis Romatowo Haeredem Olim G. Alberto
Zoltowski Vice Notario Trri et Castrens. Plocens.
inscriptione Autentica in Coro Plocens. Tra 2da post
Dm Conductus Paschae 1680. Anno sortes suas in
summa Duorum Millium Florum Polons. invadiasse
ac post eundem Mficu Zoltowski protene sub judice
Zawsercns. et Notariu Castrens. Plocens. eandem summam
in alba tamen argentea sine procenta moneta, easdem

sortes

sortes ac alias aquibus vis personis quesitas, Olim GG.
Paulo Gorzechowski et Elizabethi Zakrzewska Consi-
gibus, Sabbo post Festum S. Joannis Baptistae 16..
Anno ibidem cessisse. Deinde Olim Nbles Adamum
et Andream Gorzechowskie Pauli Filios, suis et
Nblium Zophiae, Justinae, Gorzechowskich sororum
tum Joannem Dobienski praetacta summa cor...
iisdem Actis Fra 4ta in Vigilia F. Nattis S. Joannis
Baptae 1706to Anno olim G. Joanni Zoltowski ...
avo praecomisisse. demum hanece summa Divorum ...
lium Florenorum per Gnosos. Gorzechowskie olim G. Zo...
ski cessam Decreto Compromissoriali in Fundo Brian...
Romatovo Fa 3tia ipso die F. SS. Viti et Modesti m...
1728vo. Anno per olim GG. Zoltowskie Kotarskie
Romatowskie ac alios prolato, ad Acta Castri Plocen...
Fa 3tia in crastino Festi Divae Annae Genitricis ...
V. Mariae eodem Anno per oblata porecto agnitum
esse, et in defectu Solutionis summae Sortem oblig...
tam per GG. Mioduskie in summa Mille Tynfio...
deterioris Juris occupatam GG. Zoltowskiem dim...
ti injunxisse, Nihilominus eodem Decreto Compr...
missoriali alteram summa Septingentorum Floren...
Successoribus olim Gnosae Zophiae de Zoltowskie olim
G. Alberti Romatowski Conserti, per Maritum ipsi...
inscriptam ad deportandum GG. Zoltowskie Posse...
sores obligatorios adstrictos esse, vigore praemissi
Decreti Compromissorialis olim G. Stanislaum Zo...
towski summam Centum Septuaginta quinque
Florenorum olim G. Joanni Kotarski uni ex Succe...
ribus olim Gnosae de Zoltowskie Romatowska ad
quietationem manualem de Data in Golesino d...
16ta Febr. 1730, Anno conscriptam alteram
summa Quadringentorum quinquaginta Flor. ex su...
ma majori Sexcentorum Flor. per olim Nblem Al...
tum Romatowski olim Nbli ~~Alter~~ Lucae Roma...
ski in Anno 1666to inscripta, olim G. Alberto Ko...
tarski ac aliis Successoribus dicti G. Lucae Kotar...
ad quetationem autenticam in Cro Plocen. Fa 2d...

in Vigili...

in Vigilia Festi Nattis S. Joanis Btæ 1760mo
Anno exolvisse. Nec non probatum est olim G. Gsos
Joannem in Crō Plocen Fa 5ta post Festum
S. Francisci Confessoris 1728vo Anno, et Albertū
in Bilsko in Trnis Communibus Trrbus Fa 5ta
post Festum Visitationis, G. V. Mariæ 1730. Anno
Zoltowskie de portionibus suis ex summis super
Bnis Romatovo extendentibus olim G. Stanislao
Zoltowski Fratri suo, Parenti Citatorū cessisse. Ad
extremū constat olim G. Jacobū Zoltowski quo
tam Triginta Tynfionū ad scriptum manuale deda
ta in Romatovo die 14ta Augusti 1746to Anno
in obligationē aggrorū super Bnis Szafosti ab
eodem olim G. Stanislao Zoltowski Parente contra
xisse. Item deducitur olim G. Stanislau Zoltow
ski Laboriosos Simonem Mathæum et Sigismun
dum Jure Hæreditario ab olim G. Alberto Zoltow
ski Fratre suo ad resignationem in Crō Ploc
Fa 5ta post Dominicā lætare quadragesimalem
1731mo Anno, nec non super Laboriosā Theo
dorā Knapienska per Gnosa Teresiā de Papro
dki Bromirska Viduam, in Sipre in Communi
bus Trrbus Trnis Fa 3tia post Festū S. Agnetis
V. et M. 1756to Anno quæsivisse. Ex quibus præ
missis Juribus per Partem Citatam reproductis ac
Summis pecuniariis, tam ex obligationibus quam
deportatis oneribus amicantibus Summā Duorum
Millium Sexcentorum Quinquaginta octo Flor Polo
nicalium Judicium præsens liquidat. Vigore præin
sertorum Jurium insistendo Possessioni per
Officiosā Intromissionem in Crō Ploc Fa 4ta in
crastino Festi S. Margarethæ V. et M. 1728vo
Anno per Mlem Rni Glem Providum Michaelem
Siedlecki in personam olim G. Stanislai Zoltow
ski recognitam Capessitæ. Quoniam ex exposito
statu Bnorū circa Intromissionem die et Anno eo
dem conscripto, et Actis iisdem porrecto deducitur
hasce Sortes Romatovizna, seu Kolankowizna dictas
penitus desolatas, ædificiis et inseminationibus ac sub

ditis

ditis orbatas extitisse, nunc vero in congruo statu
repertas esse. Proinde Officium Condescensoriale ad Taxan
reparationis Bnorum per olim G. Zoltowski ad auctae
se accinxit. Quibus revisis Officium Condescensoriale
Curiam ad Flor. Mille quingentos, Braxatorium Flor.
centum, Stabula ad Flor. Ducentos, Holodia duo ad
Flor. centum Triginta, Granarium Flor. centum vi-
ginti, Ovile Flor. Triginta, Tabernam Flor. Ducen-
tos, Gazam et Holodium villanum Flor. Sexaginta
pro subditis Laboriosis Stephano Ministeriali cum
consorte et duabus Filiabus, altero Joanne ac Consor-
te et Filio ejus, Flor. Octingentos octuaginta octo,
pro in Seminationibus importatis Flor. Ducentos, pro
Pomario arboribus Fructiferis in plantato Flor.
Ducentos Officium praesens taxavit, et Summam
pro omni reparatione et status Bnorum meliora-
tione per olim G. Zoltowski litigantium Parentem
adaucta, Summa Trium Milium Quadringentorum
Viginti octo, Flor. constituit, et hanc summam
ex Documentis Summae liquidatae adjungit, et un-
nam Summa Sex Milium Octuaginta Sex Flor.
Polonicalium computat. ex eademque Massam Sub-
stantiae Paternae ~~[illegible]~~ Judicium Constituit.
Post Constitutam Massam Substantiae Paternae
idem Judicium ad liquidationem onerum processit.
Primo quoniam Constat Summam Septingentorum
Flor. Successoribus olim Gnesae Zophiae de Zol-
towskie Romatowska Decreto Compromisso-
riali de Actu supra specificato ab olim G. Zol-
towski ad exolvendum adjudicatam esse, ex eadem
Summa originali olim Gno Joanni Kotarski ad quietatio-
nem manualem tantum modo centum Septu-
aginta quinque Flor. exolvisse, Summam enim
Quingentorum Triginta Flor. alteram centum
Quinquaginta Flor. Successoribus olim G. Lucae Ro-
matowski edocente quietatione athentia itidem
superius annotata de Summa Quadringentorum

Quin

Quinquaginta Flor. per olim Gnosos Kotarskie ac
alios Successores recognita, Tertiam centum Quin
quaginta Flor. Ecclesiae Curoviensi Decreto Compro
missoriali adjudicatam, in Romatowo Haesisse, et re
stasse, de inde constat olim G. Stanislaum Zoltowski
Summam Mille Tinfionum Contractu Nuptiali de Data
in Bromirz die 31. Januarij 1736to Anno inter
se, et olim Gnosos Teresiam de Kosinskie olim
G. Christophori Bromirski Consortem Viduam
Matrem, ac Michaelem Filium Bromirski conscripto
ratione assignatae Dotis Trium Millium Tinfionum in
scripsisse, Summam quoq Dotalem Duorum Mil
lium Septingentorum octo Tynfionum et Sextarij
unius Decreto Tribunalis Regni Petricoviensis
Fa 3tia ante Fm. SS. Simonis et Judae Apostolorum
1741mo Anno, tumq Decreto Condescensoriali in
Bnis Bromirz prolato adjudicatam levasse, et in
Bnis Kozlowo apud Mificum Kozlowski attestante
inscriptione in Cro Plor. Fa 5ta ante Fm S. Mar
garithae V. et M. 1750, Anno recognita locasse,
Provisiones ab eadem Dote vigore Juris advita
litij percepisse, Deniq Summam Quadringentorum
Tinfionum in Flor. Quingentos sex reductam, licet
inscriptione non probatam, tamen quietationibus
de perceptis provisionibus per G. Josephum Bro
mirski remonstratam super Romatowo extendis
se, tandem subsequentibus Annis 1749. Fa 2da
in crastino Fi. SS. Petri et Pauli Apostolorum
Summam Mille centum Viginti Quinque Tynfionum
olim Gnosae Cunegundae Kobylenska Consorti
suae ex Bnis Suszyce et Szpytal, alteram Ducen
torum Quinquaginta duorum Tynfionum GG. Sta
nislao, Joanni, Barbarae, Juliannae, et Hedvigi Zoltow
skiem ex dicta Gnosa Kobylenska procreatis Filijs et
Filiabus suis de Bnis Sikorz et Kawno profectitia
Fa 6ta in Vigilia Fi. S. Joannis Baptae, 1758vo
utrasq Actis Castrens. Bobrol. inscripsisse, et Suma

Tertia

Tertiam Septingentorum Quadraginta octo Tynfionum
ex affectu Parentali adscripsisse, Summam denique Mil-
le Ducentorum Quadraginta Sex Flor. Gressorum
Quindecem GG. Elisabethae Jozefowiczowa, Annae
Maliszewska, tum supra expressis Filiis et Filia-
bus suis Zoltowskim in Cro Kowaleviensi Palatina-
tus Culmensis Fa 2da ante Fm S. Margarethae
V. et M. 1763, Anno, super hisce sortibus locasse,
Liquidatis itaque oneribus super Bnis Romatowo
extensis Officium praesens ad liquidationem one-
rum per G. Stanislaum Zoltowski Filium post
obitum Parentis sui deportatorum Judicium acces-
sit. Quo spectat praetensionem G. Ignatij Białoskor-
ski, quoniam probatur G. Białoskorski Decretum
Poenalitatis in Cro Plor. Fa 2da post Dominicam
Misericordiae 1766to Anno cum GG. Zoltowskie
Filijs et Filiabus Citatis exportasse, hocce Decre-
to pro violentijs, Damnis ac aliis inconveni-
entiis tam per Olim G. Zoltowski Parentem, ac
Consortem ejus, quam subditos Gw Białoskorski
peractis, Inquisitionibus deductis dictum olim Pa-
rentem Citatorum vadio Capitaneali, Jam vero
subditos personalibus poenis poenatis extitisse,
hancce poenalitatem G. Stanislaum Zoltowski
Filium Summa Trecentorum Quinquaginta
Flor. accordatam, et in parte pacificatam esse.
Alteram poenalitatem olim G. Francisci Czar-
nomski ad Laboriosum Lucam Poe habitam
Decreto Castri Bobrol. Fa 2da pridie Fi S.
Margarethae V. et M. eodem Anno lato injun-
ctam, Summa Centum octuaginta Flor. ad qui-
etationem manualem in Fluchowo die 17. Jul.
1767mo Anno pacificatam esse. Summa vero
Ducentorum Quadraginta Sex Flor. Mfico
Mazowiecki Tribuno Zawskrensi ad quietatio-

nem

nem manualem in Dembsk die 24. Augusti 1768vo Anno Solvisse. Summas enim, primam Tinfiones Ducentos a G. Jacobo Sulkowski ad scriptu manuale de data Plocia die 27. Augusti 1760. Anno contractam, alteram Quingentos Tinfiones a G. Valentino Zoltowski similiter ad scriptum manuale acceptam, Decreto Trnis Plocens in Plonsko Ta 4ta pridie Fi Sacratissimi Corporis Christi Domini, Millesimo, Septingentesimo, Septuagesimo, Tertio anno adjudicatas, tum pro processu ex vi controvensionis Decreto obtento victam in praesentibus Bnis haesisse super quam summam Ducentorum Tinfionu uti ad scriptum manuale acceptam, Judicium praesens injungit; Quatenus G. Sulkowska relicta Vidua Mater Nomine Successoru olim Mariti sui Comprobet realitatem summae pupillis suis debitae in instanti: Praestitit. Quo adtento Juramento utrasq summas in Flor octingentos Quadraginta reducendo, ex Bnis Romatowo repetendas Judicium adinvenit, tum pro processu obtento Flor octuaginta novem, grosos octodecim eidem summae annectit. Liquidatis itaq supra annotatis oneribus ad summam octo Millium Trecentorum Flor grosoru septem polonicalium ascendentibus, Judicium praesens Condescensoriale ad resolutionem actoratus GG. Antoni Lukowski et Annae Zoltowska olim G. Stanislai Zoltowski et Evae Bromirska in primo voto procreatae Filiae respectu Dotis de Bnis Paternis et Maternis praetensae accessit. Et quoniam deducitur olim GG. Teresiam de Kosinskie olim G. Christophori Bromirski consortem relictam Viduam Matrem Michaelem Filium Bromirski, ab una et Stanislaum Zoltowski Contractum de data superius annotata in tuitu elocationis olim G. Evae Bromirska Conscripsisse, summa Trium Millium Tinfionu respectu Dotis de substantia Bromirsciana asignasse, G. enim Zoltowski summa Mille Tynfonu

in vim

in vim Assignatae Dotis futurae Consorti Suae ad-
scripsisse, post Summam Duorum Millium Septin
gentorum octo Tynfonum et Sextarij unius Decretis
Tribunalis Regni Petricoviensis, et Condescensoriali
adjudicatam levasse ab eadem Summa provisiones ad
Annum 1761mum tam vi praerogativae Maritalis, qm
Juris advitalitij participasse, deinde circa elocationem
G. Annae Zoltowska ex olim G. Bromirska procre
atae Filiae contractu Nuptiali de dato in Romatowo
die 12. Septembris 1760 Anno conscripto Summam ex
Bnis Bromirz profectitiam in Bnis Kozlowo locata
tum cessione autentica in Crō Plac Fa 3tia in crasti
no Fi S Mathaei Apostoli 1761mo Anno recogni
ta Jure advitalitio emisisse. Vi Cujus cessionis
GG Lukowskie Conjuges Decretum solutionis
in Crō Plac Fa 2da post Dominicam Cantate 176
anno cum Mfico Kozlowski expertasse, intuitu
vero Summae Mille Tynfonum Intercisam Nuptiali inter
Parentes in Bromirz conscripta adscriptitiae coram
Actis Castrensibus Bobrownicensibus, Fa 6ta post Domini
cam Rogationum Eodem Anno G. de Zoltowskie
Lukowskam contra Parentem Sui ac alias quaerelam
interposuisse et Manifestatam esse, Quamobrem Ju
dicium praesens attentis oneribus Parentalibus, Sub
stantiam Parentalem oberantibus et praevalentibus
Dotem de Bnis Paternis, Gnosos Lukowskie praeten
sam non posse praetendere a citatis arbitratur. E
resomormatione vero Materna non nisi Summam
Mille Tynfonum Polonicalium contractu Nuptiali ad
scriptitiam justo merito GG Lukowskie spectare
sententiat. Decernendo quatenus GG Stanislaus Jo
annes, Julianaque Zembrzuski Consors, Barbara et Ha
dvigis Virgines Zoltowscij citati Summam Mille Tynfo
num Polonicalium, quemque Tynfonem grosis Triginta
octo numerando, una cum provisionibus perqu
que à centum Computandis à Fatis olim G Stani

Zolto

Zoltowski Parentis, Testimonio Sepulturæ per actores in Trno Solutionis probandis in et pro Vigilia Fi Nativitatis S. Joannis Baptæ Anno præsenti coram Officio et Actis Castrens Capitanealibus Plocens GG Lukowskim Conjugibus prævia summæ originalis uti Mulieris omnimoda providenda per Maritum securitate una cum pœna luita septem marcarum Polonicalium sub pœna bannitionis in casu contraventionis circa Manifestationem in ibidem faciendam publicanda solvant et realiter enumerent. Quo attinet prætensam per GG Lukowskie a GG Zoltowskie citatis restitutionem rerum et Inventariorum, Fatis olim G. Evæ Bromirska ac sic relictarum. Quoniam pars actorea regestro expeditionem muliebrem Matris suæ G Bromirska non probat, summæq ad scriptitiæ non modo intuitu Dotis, verum et expeditionis fieri solent, G. quoq Lukowska per Parentem educata et in vota conjugalia G Lukowski elocata fuisse elicitur, proinde hanc prætensionem actores a citatis non posse protendere Judicium sententiat. Porro quo spectat Actoratum GG Zoltowskich contra Msica de Leskę primo Zoltowska secundo voto Kosinska formatum, in Judiciis Trrbus Zawskrensibus in Srinsko prosecutu, ac reconventionaliter per G. Kosinska privignis suis institutum. Licet quidem deducit olim G Stanislaum Zoltowski Parentem citatorum eidem G Kosinska protunc Consorti suæ in Cro Plocensi 2da post tridie Fi S. Francisci Confessoris 1761mo Anno Suma mille Tysonu ex affectu Conjugali inscripsisse, ad vitalitem super Bnis suis ad decursu octo Annorum cum apposita Conditione quod si vota sub alterna non iniverit Testamento de data in Romatovo die 4ta Januarij 1766to Anno conscripto agnovisse, Quoniam substantia Zoltoviana oneribus liquidis et Juribus potioribus pretium ejus prævalentibus oberatu esse elicitur, G. enim Kosinska super nullam detentionem rerum mobilium ac summarum Fatis olim [illegible]

Mariti sui

Marti sui primitivi non existentium Juramento corporali in Judicio expleto se amudari fecit. Proinde Judicium praesens Condescensoriale tam praetensiones per G. Zoltowskie ad novercam sui usurpatas, quam inscriptionem super summam Mille Tynsonu ex affectu eidem modernae Kosinska recognitam tumq processum has inter partes respectu praemissarum ac aliarum si quae intercessissent praetensionum ab invicem ad se usurpatarum cassat. Movit G. Stanislaus Zoltowski suo et Fratris ac Sororum suarum nomine in Categoria adjudicatae summae et injunctae solutionis Mille Tynsonu GG. Lukowskim ex reformatione à Citatis adjudicatae ad Judicium Trre Plonz. Quam motionem Officium praesens Condescensoriale admisit conservando Trnu parti utriq in Judiciis Trribus Plonz prius et proximius ab hinc in Sicpre incidentibus sine ulla adcitatione comparendi peremptorium

Adamus Mitodrowski Camerarius Trris Plocensis

Officium Gnsis Crenz Capitt Ploan ad Oblationem G. Antoni Zakowski Decretum Condte infrascriptum in Bonis inferius nominandis per Officium Camerariale Trre Plocensis inter Partes inferius explanandis prolatum Manuq Ejusdem Officij Subscriptum reproducens ad Acticandum Actorum Gnsis ingrossandum suscepit in tenore sequenti inserat Originale Ejusdem Decreti circa Acta relictum

In Cro Ploan Fa 2da pl Dm Cantati pa scilicet die 18 Mensis Maij A D 1778.

№ 33 546

Wyżya czyli Opis Stanu Dobr Rudowka kszta
nowa poniegdy Wielmożnym JPu Piotrze Zakrze
wskim Chorążycu Ziemi Zawskrzynskiey pozosta
łych a teraz w Posessyi Wielmożney Jmci Pani
Anny z Kęsickich tegoż niegdy Wielmę Jmę Pana
Piotra Zakrzewskiego Małżonki Zostaiących prze
Zemnie Niżey na podpisie wyrażonego Bur=
grabiego Grodzkiego Płockiego w przytomności
Urodzonych Jchmc Panow Adama Kęsickiego
y Józefa Bromirskiego Tudzież Opatrznego
Macieja Siedleckiego de Cekanowo Woźnego
Przysięgłego do tey Czynności wezwanych
Urzędownie Dnia Piątego Miesiąca Lutego Ro
ku 1778go Udziałana.

Dworek Szczytami na Zachod y wschod Słońca stoią
cy u ktorego to Dworku izba Czeladnia od pułno
cka w Węgel iest postawiona a zas pokoik ku=
murka y schowania w słupy do tegoż Dworku
są przybudowane Sciany y Cwele znacznie nad
pruchniałe Stary poszycie starezłe na rogu
od wschodu Słońca nad pokoikiem nowe do ktore
go Dworku wchodząc z pułnocy Drzwi na biegu
nach drewnianych Ztarcie proste z Zaporą dre
wnianą Ztych wszedłszy do sieni na lewey Ręce
Drzwi do pokoiku Stolarską robotą prostą na
Zawiassach Zelaznych z Zamkiem Francuskim bez
klucza z Antabą z Skublem y haczykiem w tym
pokoiku Okno na wschod iedno w Szybki rożne
w drewno wprawiane brakuie Szybkow Pięć pie
łap y balk tudzież podłoga dobre Kuminek ro
botą prostą z gliny piec z kaszli formowanych pro
sty

prosty nie zły cały zas ten pokoik gliną wylepi
ny z tego pokoiku udaiąc się na prawą Rę
do Alkierzyka drzwi prostą robotą na Zawiassach
Zielaznych ze skublem Zelaznym ten Alkie
rzyk takoż gliną wylepiony pułap y po
ga dobra okienko małe dobre z Zasuwą
z tego alkierzyka idąc przez Dwoie drzwi pro
stych bez Zawiass Zielaznych będących
ze skublem zelaznym, Spiżarnia do ktorey dr
proste na Zawiassach y skublem Zelaznem
w tey spiżarni iest okienko małe y Zasuwa
pułap nadgniły podłogi niemasz z tey Spi
ni wchodząc do Izby Czeladni drzwi pro
na biegunach drewnianych przeszedłszy prz
tęż izbę Czeladnią do komory Drzwi proste
Zawiassach zielaznych y skublem ta zas kom
ra bez podłogi pułap starcie stary z niey n
gurę trepy dobre na gurze zas kozły moc
pod pruchniały nad izbą Czeladnią oprocz p
iku wracaiąc się z gury na powrot do kom
ry drzwi na lewey Ręce proste na Zawiass
Zelaznych z Zaporą drewnianą w tey że kom
znayduiące się ku połnocy. idąc z tey komory
do izby Czeladni ta izba bez podłogi pułap
stary piec prosty z kafli formowanych stary
kilmin prosty okna dwa na pułnoc w ktorych
połowę szyb brakuie tylko te mieysca deskami
zabite wychodząc bowiem z Izby czeladnie
do sieni u tey izby Drzwi Robotą prostą na Za
sach

Na Zawiassach y klamką Zelaznemi z tey Sieni idąc do kuchni Drzwi proste na Zawiassach Zelaznych kumin na dach wywiedziony prosty.

## Budowa Dworska.

Wychodząc ze Dworku kurnik na prawey Ręce o sześciu słupkach postawiony w dyle Drzwi dwoie na biegunach do niego ten wszystek Zły ze szczętem od tego kurnika idąc do gumna iest Staynia z Szopą pod iednym Ze Dachem w Słupow Czternascie postawiona u ktorey tak słupy iako y dyle przez większą połowę są spruchniałe kozły y poszycie Złe. u wierzej iest Skubel Zelazny, daley postąpiwszy na prawey Ręce Stodoła w przeseł Cztery o iednym klepisku z Balow rzniętych na sochach budowana nie Zła po Części tylko Reparacyi potrzebuiąca wierzeje oboje dobre na biegunach z kunami Zelaznemi Poszycie na niey stare. Druga takoż Stodoła przy niey na poprzek stoiąca o iednym klepisku w przeseł Cztery y iedno Sztukowane stara Zła mocno poszycie y kozły złe spruchniałe na Sochach pochylona ku stawowi Dyle mało na co zdatne Wierzeje stare z kuną Zelazną, wracaiąc się ku Dworowi na prawey Ręce Spicherek w słupy z Zamkowego stawiania wyreperowany poszycie stare lecz nie Złe do niego wchodząc na obydwoch stronach Sieczkarnia z desek starych zrobiona Drzwi proste do obydwoch

na biegunach

na biegunach ze Skublami Zelaznemi do samego
zas Spichlerza drzwi dobre na Zawiassach Ze
laznych y Skublem zelaznym podłoga dobra pu
łap kozły na gurze dobre na gurę zas drapka
idąc na wieś na lewey Ręce Chlewek w Słupow
pięć stary Zły poszycie ladaco na nie wiele zda
tny.

## Budowa Wieyska.

1wsza Chałupa w ktorey mięszka Pracowity Tomasz Pru
sak zonę ma Barbarę Dzieci troie Bartłomniey
Dominika y Ewę załogę wołow parę krowę Sw
nię płużycę Radło kosę Siekierę wuz okowa
ny Robi Dni trzy Sam, Zona zas od niedzieli
do niedzieli Zymnie iako y lecie tłukę odby
wa taz chałupa stara lecz nie zła polepsze
nia nieco potrzebuie okna dobre kumin piec
dobre stodołka do niego należąca nie zła Szo
pka z chrostu postawiona przy stodole Pody
mne do Skarbu Rzpltey wypłaca.

2ga. Chałupa w niey mięszka Pracowity Błażey Ze
tęmiak Zonę ma Helenę Załogę ma taką iako
y pierwszy Robi tyleż Dni iako pierwszy Chału
pa zas ta na wspoł spruchniała wielkiey po
trzebuie Reparacyi okna nie złe piec y kumin

nie Zły

nie zły Stodołka wstupy z dylow budowana mocno podła y popodpirana. Podymne takoż płaci.

3cia Chałupa wniey mięszka Grzegorz Galak Zonę ma Domicellę Dzieci Dwoie Pawła y Dominika Robociznę tęż odbywa iak y pierwszy y takąż ma Załogę iako też y tamci chałupa ta zła z gruntu y nie niewarta y do Reparacyi nie zdatna stodołę ma z Chałupy nie złey tylko dach załamany y poszycie popsute Sciany dobre cwiele po nadgniwały Podymne płaci.

4ta. Chałupa wniey mnięszka Tomasz Mucha Zonę ma Maryannę Synow Dwoch Macieja y Ludwika także y Katarzynę Curkę Robociznę tęż samę odprawia y takąż ma Załogę iak y inni ta Chałupa mocney potrzebuie poprawy przez połowę nadpruchniała kumin zły Sień zła y kozły nad nią upadły Stodołkę ma nie złą. Podymne wypłaca.

Cwszyscy koleyno straż we Dworze odbywaią.

We Dworze poddanych Parobkow Trzech Jozef, Ambrozy Mańczak, Walenty Smyrkowski, Magdalena z Curką Katarzyną, Dziewka Anastazya Sapionka, Małgorzata Wdowa. Komornica zas nawsi Maryanna Robi Dni trzy wtydzień. Co wszystko iako iest sprawiedliwie opisane tak toż Dzieło Ręką moią własną dla lepszey ważnosci podpisuię

Wawrzeniec Sokolnicki Burgrabia Grodzki Płocki

[illegible]na

Officium presens Crem Capitt Plocen ad Oblatio-
nem mcae Annae de Kęsicki et mci Petri Za-
krzewski Vexilifendae Zawskrensis relictae Con-
tis viduae Statum infrascriptae Bonor insinuis ex-
primendor per Infra Specificandum Gnosum
Burgrabium Crem Plocen Conscrum manuq
Ejusq Gnosi Burgrabij Subscriptum reprodu-
centis ad acticandum Actisq presen ingrossan-
dum Suscepit in Tenore Sequen (inseratur)
originale ejusq Status circa Acta relictum
In Cro Plocen Feria Sexta post Dominicam Sexa-
gesimae Proxima Scilicet Die Vigesima Septima Mensis
Februarij Anno Domini Millesimo Septingentesimo
Septuagesimo Octavo.

Urzędownie w Dobrach Ru
dowku Stanu tey że Wsi
uczyniony.

Opis.

1778 Ru

Rapori

N 34 550

Actum in Fundo Bonor. Lysakowo Feria Quarta post Festa Solennia Paschae proxima Scilicet die 22. mensis Aprilis Anno Dni 1778vo.

Coram GG. Mathaeo Krzywkowski et Ejusdem nominis Lisowski Burgrabijs Crenen. Plocen. In Praesentia GG. Francisci Laguna Ejusdem nnis Kowalewski et Mathaej Koletzynski ac alior. Plurimor. nobilium ad actum praesens Congregati, nec non M. R. Ebro vidi Casimiri Wawrzenczak de Chomentowo authentici et Jurati ad actum praesens acclamandi assumpti et Eundem acclamant.

Officium Suprascriptum Burgr. Crenen. Plocen. In Virtute Dni Crenen. Plocen. Fra 2da pt Fm Visitaonis G. V. Mariae proxima id est die 7ma mensis Julij Anno proximé Elapso 1777. Inter G. Mathiam Kurowski actor et Citat. ab una, et GG. Dionisium Strusinski et Theophilum Gorska Primi ob. G. Joannis Białłyszewski ad praesens voti Zeli Invicem Conjuges Victricum et Matrem, Franciscum Priorgnum et Filium Białyszewski Ludovicum et Albertum Koletzynskie Andream Podlecki Franciscum Obrembski Citat. et actor. Br. Kędzierzyno haeredes et Possessores. GG. Joannem Zylinski Antonium Kozłowski et Hedvigim de Pintowskie Invicem Conjuges, Stanislaum Strusienski et Catharinam Uminska Invicem Conjuges Nicolaum Strupczewski Joannem Kłobukowski Citat. parte ab altera Lati. suo mediante Dno Condescensio ad Fundum praesens Br. Lysakowo GG. Mathaej

Dowku Stanu tey że Wsi uczyniony

Mathei Krzywkowski et Ejusd. nmis Lisowski
Burgr. Crenen. Plocen. Captato tempore est inju
cta. Eodemque Dero Sententiatum est ut Ipsi
GG. Burgrabij Unius absentia non obstante
praevia de adventu Sui tempestive faciend
denuntiatione mutuo Plium Sumptu Conducend
Condescensuri mediane Comportaone Docum
tor et Injungendae repositione Inquisitionum
nunc reposit et denuo obsigillat Haeredibus
et Possessoribus Br. Kędzierzyno extradit ac
Subalternar. si necessitas exigerit Injun
genda eductione, Quibus Comportat et Inqu
sitionibus repositis, de ademptione Fund
et Prator. ac disaraone Metar. et Granicie
Inquirant, Investigent, Fundum et Pratum ad
ptum Cui Competerit adjudicent, Calculum de
ademptis Fundis et Pratis, si Juste debeb
excipiant hosceq. fundos et Prata Par
Lucrane in Possessionem tradant, et si Controversi
Granicier. Inter Enominat. Bona Kędzierzy
et Lysakowo apparuerit, extunc pro Re
lutione Controversiae Granicier. ad Judm Gr
Plocen. Causam respectu Solius met Gran
cier. remittant Occasione vero ademp
nis fundor. et Prator. pro Justo et Eq
finaliter assopiant disjudicent decidant et
derentur. Seu Unus assopiat disjudicet

dere

moderetur, Cujus vel quor. Decisioni Partes utraq.
parere et acquiescere ac Judicatum pati Sub-
Pœna Bnis Illo in Trno Condnis super Parte
Contraveniens Publicanæ debeant et teneantur alias
Dcto Eod. Pmissa fusius in se obloquens In-
diem Lodiernam recte cadens et deveniens Ex Re-
quisitione offsa Suprascri G. Mathiæ Kurowski act.
et Citat. prævia de adventu officij Sui ~~[illegible]~~ per
Literas Missibiles ante unam hebdomadam facta
avisaone ad Pfata Bona Lysakowo Condescen-
dit Jurisdictionemq. Suam offsam Pcustodita
prius pace et Securitate circa actus offsos
servari Solita voce Suprascri Mtis fundavit,
Partes utrasq. ad Inscribendum Suo Coram Officio
~~[illegible]~~ Comparitionem acclamare In-
junxit. Quo in Trno acclamatorio Ptibus
et quidem G. Mathia Kurowski act. et Citat. pttes. Dsio Sta-
nislao Strusienski et Catharina Uminska Con-
gibus Citat. et Indicens pttes. Et Quoniam Generosi
Dionisius Strusienski et Theophila Gorska primi ot.
G. Joannis Białyszewski ad præsens voti Secundi
Invicem Conges Victricus et Mater Franciscus Privi-
gnus et Filius Białyszewski Ludovicus et Albertus
Kolczynscy Andreas Podlecki Franciscus Obrembski
Citati Bonor. Kendzierzyno hæredes et Possessores præ-
sens in Trno disparent et se rne ademptionis Fun-
dor. et Prator. disaraonisq. metar. et Granicier. ac
Contraventionis Dcto Condemnare permittunt Prom.

De

Proinde Super Eisdem Citatis disparentibus decernitur
Condemnatio adquam publicanda Offm praesens Con-
scensoriale Burgrabiale Suprascriptum Mlem in
Contentis addidit et deputavit, Qui Mlis Satisfac
Deputaoni Suae ab Officio praesentis habitis memo
Citatis disparentibus esse Banitos Juri Communi
Trinos et rebelles hic in Atrio Stubae Judi
In frequentia Plurimorum Nlium ad Actum praesen
Condnis Congregatis proclamavit Publicavit, et
notitiam omnium protunc praesentis indubiam D
Duxit de quo praesentis Idem Mlis Officio Suo fe
Relaonem Postqm publicatis ut praemissum est
nitionis Poenam Offm Locae Condle Burgr pro fa
da Executione Causam Praesentis ad Meum Lo
Cpneum Sive Meos Locorum Cpneos Remisit
mittitque praesentis Dcri Sui vigore

Mathaeus Krzywkowski BC Plocen
Mathaeus Liscowski BC Plocen Offm

Offm praesens Crone Capitis Plocen ad oblationem G. Joa
nis Zyterski BC Gostinen Condnem infrascriptis in Tri
Condnis super Pte supervis explanandae obtentis et
blicatis manuque Officij Burgr subscriptis reproducendae
acticanae actisque praesentis Ingrossandae suscepit in Tenor
sequentis (Inserat) originale Ejusdem Condemnaon
circa Acta relicta

In Cro Plocen ~~Sabbo pt~~ D idque sub Celebraon
Judior Sabbo pt Dcam misericordiae pro Scil
Die qua mensis maij A D 1778

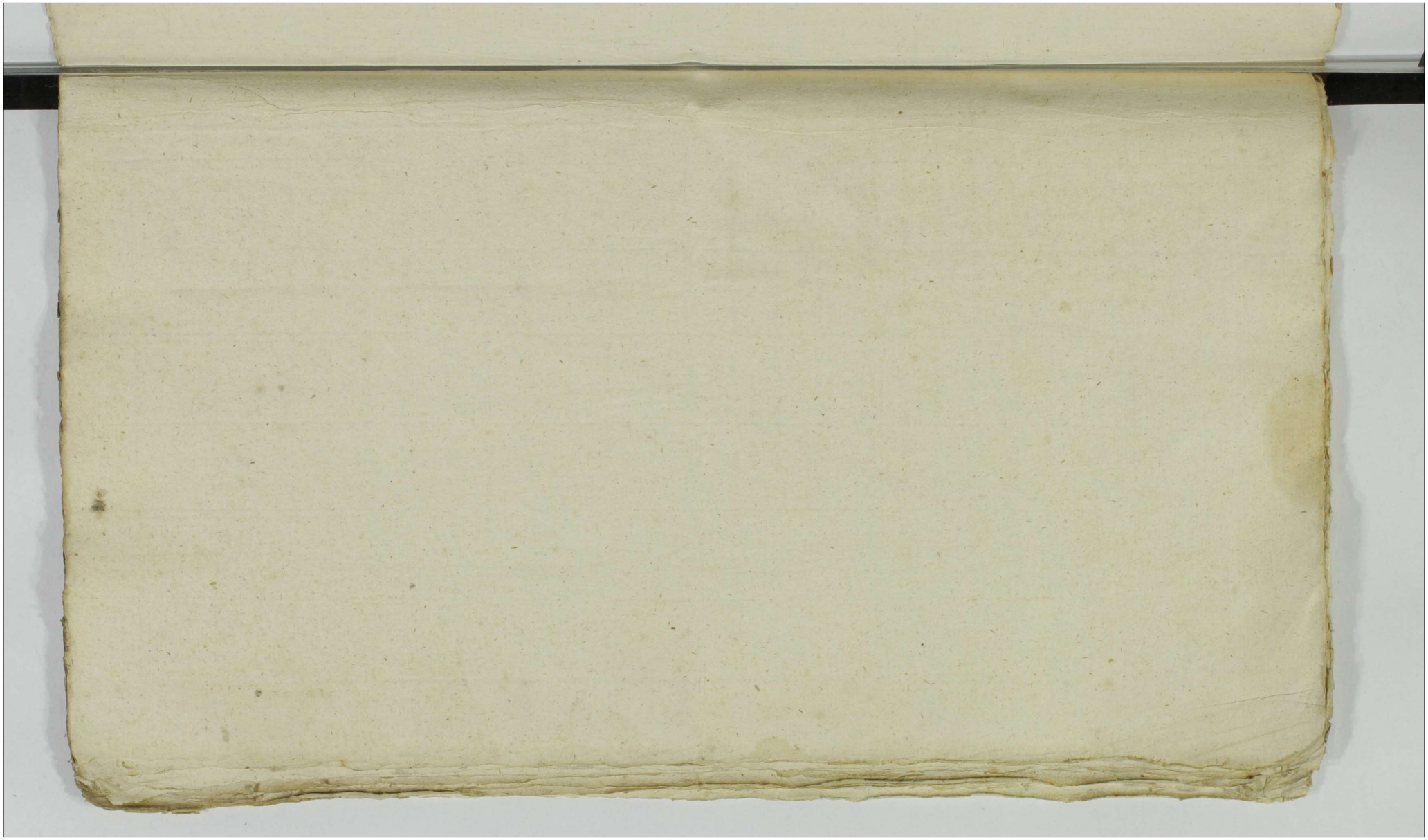

553

Super Hæredibus et
Possessoribus Br
Kędzierzyno ob
tenta

Condemnatio
1778.

Officium presens Castrensis Srenensis Vicecapitaneatus Terrae Zawskrensis, siquidem vigore prorogationis ex affectatione Partium utrarumque pro die hodierna factae ad Civitatem Plock pro expedienda Condescensione Jnr Infidelem Judaeum Marek ac alios ab una, et Mgcum Bartholomaeum Zakrzewski Vexilliferidem Zawskrensem Parte ab altera Decreto Commissionis Thesauri Rni assignata, in ordine ad Dijudicandam Partium earundem Causam, ob celebrationem ad presens hic in Srzensko suj Officij Judiciorum condescendere non valet; obstante itaque eadem legalitate ad affectationem Partium utrarumque actum presens Condescensionis, ad diem Nonam mensis Novembris in Anno presens incidentem prorogat Limitat et differt Conservando Partibus utrisque Trnum eundem ex Prorogatione incidentem sub rigore in Decro Commissionis Thesauri Rni Originali Apposito suo coram Officio aut alio quovis per Partes conducendo, sine quavis adcitatione Comparendi peremptorium, prorogationis presens vigore. Datum in Srzensko sub celebratione Judiciorum Castrensis die vigesima septima mensis Julij anno Dni 1778.

Bartholomaeus Mazowiecki Tribunus Vicecapitaneus et Judex Castrensis Srenensis Terrae Zawskrensis Pltus Plocensis mppria.

Officium presens Crnae Capitli Plocensis ad oblationem Psi Ignatii Laskiewicz ~~Decrum~~ Limitationem Actus Condnis inter Ptes inferius explanandae agitandae infrascriptae per Mcum Bartholomaeum Mazowiecki facto manuque ejusdem subscriptam reproducendae ad acticandae Actisque presens ingrossandae suscepit in tenore sequente | insertis | originale ejusdem circa Acta relictum Tribunum Vice Capitaneum et Judicem Crnae Srenensis Terrae Zawskrensis Pltus Plocensis Jm Cro Plocensis Tra 2da pt Jm S Jacobi Apli pxa scilicet die 27ma mensis Julii ad Dni 1778vo

Actum In Curia Bonorum Dwadowo Ecclesiastica et Bycalli Feriâ Secundâ post Dominicam Ramis Palmarum proxima videlicet die Decimâ Tertia Mensis Aprilis Anno Domini Millesimo, Septingentesimo, Septuagesimo Octavo. In Presentia Mei ac Infrosc. Andreae Dobrzyk Notarij Simonis Rudowski Regentis Castrens. Sawalskien. Ignacij Lawicki Podallatens. Dobrinens. Alexandri Drazdzewski, Sigismundi Drominski, Constantini Pomianowski, Gregorij Strzałkowski, Stanislai Pruszczynski, Pauli Leszczewski aliorumque plurimor. Nobilium ad Actum presentem Congregator. Nec non Mlis Prinotis Provisi di Petri Jakubiak de Villa Kownaty Landowe Authentici et Juvati Actuj presentj adstantj et Eundem Acclamantis.

Officium Camerariale Terrestre Plocense Infrascriptum ad Requisitionem Prium Instigando Dero Jem Plowanj de Actu Equo In Ratiâ Feriâ Secunda Ipsa die Festi Purificationis Gloriosissimae Virginis Mariae Scilicet die Secunda Mensis Februarij Anno Currenti, Inter Mlos Antoninam de Kadłubowskie Olt Mri Petri Zagłowskj Dapiferi Cremenecens. Relictam Conten Viduam Matrem, nec non Severinum et Eleonoram Filium et Filiam Mrio norennes Zagłowskie Actr et Olt ab Unus, et Mrum Josephum Ubysz Praefectum Regimin. Altilens. Regni Olt et Actr parte ab altera Prolato: Lup. mediante Dero ut Idem Officium Cmle Condescensurum alios Absentia non Obstante Comportationem Contractus Tenutarij ac Inventarij Status Sortium Bonor. Dwadowo Ecclesiastica et Bycalij tum Scriptur quorvis ac Documentor. per Partes mediante Comprobatorie Juratoria si opus fuerit prestanj Demandet, de Desolatione aut Reparatione aedificior. Actis vel deperditis Inseminationibus ac quibus vis Pretensionibus, Inquirat, Investiget, Inquisitiones Expediat, Juramenta Excipiat, Statum Earundem Sortium revideat, Statum modernum Cum Statu antiquo Confrontet; Dimensionem Omnimodam decernat, Solutionem Summar. tam et tenuta Earundem Sortium quam pro Equo debitar. pro re Pria Actorea mungat, Dubia quaevis resolvat, Poenas in subsidium Processus extendat, Decretum Antecessum integro Exequatur, Rigores annectat, in Omnibusque et Singulis Pretensionibus Partes nihil intactum et irresolutum relinquendo finaliter Apopiat, Cujus Officij Condtis Decisioni Partes parere et Judicatum pati sub Poena Dmo Illo in Fmd Comminis Super Parte Contravenient Publicanda debebunt ac tenebuntur. Latore Eodem Dero premissa Ediperente; Pro die hodierna In Actu Contenta Decreto Mentionato Assignata et determinata Ad Bona Dwadowo Ecclesiastica et Bycalij seu Sortes Ibig Sitt Condescendendo, Ibidemq. Condescendens fundatus Rem Officiosa per Vocem Mlis in Actu Contenti Jurisdictione Loci et Securitate

Publica

Publica Actibus Similibus Congrua Precauta, Partes ad sui Comparen-
dum Suprascripto Mti Acclamare Mandavit; Quo in Tmo Acclama-
no Partibus et quidem Mstis Antonina de Kadlubowskie Olk Mu
ti Pagelowsky Dapifer Cremenecens Relicta Consorte Vidua Matre, nec
non Severino et Eleonara fratre et Sorore Inter se germanis Minorenni-
Pagelowskie Actt et Citt per Mcam Antoninam de Kadlubowskie Pagelow-
ska Matrem Suo et Pupillor suor nne prtes et Mco Josepho Ubysz
Prefecto Regiminis Altilerie Regni Actt et acta pnaliter. Comparens et Pe
cum Judlter Controvertens Lugar tium Controversiys in Judicium Suum Introit
Examinis Officium Condescensionale Sententiat Quatenus Partes Utraq Sa
faciendo Regula Den Judy Ims Ploceng Vi cujus presens peragitur Actus
tractum Tenutarium ac Inventarium Status Sortium Bonor Dworowo E
siastica et Byezky Conscriptt, tum Scripta ac alia quavis Documenta Su
Causam presentem Enucleantia Comportent Idq in instanti; Et quem
in Satisfactionem Sententie Judicy sui Condtis, Mca Antonina de Kad
bowskie Olk Mci Petri Pagelowsky Relicta Consors Vidua Suo et Pupillor S
nomine Principalis Actrix Documenta Sequentia et Quidem Primum M
no 1772do die 20. July In Cumino Contractum Tenutarium Inter M.
tum Pagelowsky Dapifer Cremenecen ab Una, et et Mcum Joannem Cantiu
Ubysz Venatorg Ploceng pte ab altera, Respectu Sortis in Bonis Dworowo
deciatica et Byezky Sitta ejusq M. Pagelowsky hereditaria in Possessio
hiennalem Arendatoriam Mei Joannis Cantij Ubysz pro Summa Ducent
Quinquaginta florenor Polk quolibet Anno Solvi debita cum Inseminationib
Utriq dimissionis; Initum et Confectum; Exposit Ejusq Anno et die Scripti
Reversale Sup Summam Ducentor Quinquaginta flor Polk pro tenuta Ut
Anno Preducte Sortis Dworowo Ecclae et Byezky per M Joannem Ubysz M
Pagelowsky Evolutam, in rem Mei Joannis Cantij Ubysz datum Manuq
Pagelowsky Subscriptum; Deinde Anno 1773. die 5ta Januarij Scriptum
nuale, Super Summam Tredecem Aureor Hungaricalt pro Equo acco
modato debitam per M. Joannem Cantium Ubysz in rem M. Petri Pagelowsky
datum et manu Ejusq M. Ubysz propria Scriptum et Subscriptum, ne
non Anno 1774. die Octava Aprilis in Cumino Regestrum Rerum Mobliu
Inventarior fatis Olk Mci Petri Pagelowsky Dapifer Cremenecens Derelicta p
M. Antoninam de Kadlubowskie Olk M. Petri Pagelowsky Contem Relictam
duam Conscriptum Actisq Castreng Visprogdiens Ejusq Anno Feria 2da post
minicam Conductus Paschae Oblatum, et Coram Eisq Actis per Eanq M
skowska Viduam comprobatum, Quo mediante Regestro Summa Supra scra
deu

Tredecem Aurcor Hungaricall Oll Mco Petro Pączkowski per M. Cantium Ubysz
pro Equo debita pro re Successor Ejusq Oll M. Petri Pączkowsky adnotata esse
apparet; tumquoq Anno 1775. Sabbo post Festa Solennia Sacri Pentecosten
In Castro Plocenq ex pte Mcae Antoninae de Kadłubowskie Oll M. Petri Pączkow=
sky Dapiferi Cremenecenq Relictae Contis Viduae et ab Eoq Marito Dominae
Advitalitialis et Reformatoriae Conq M. Joannem Cantium Ubysz Venatoriq
Plocenq Sortis in Bonis Drozdowo Ecclesiastica et Byczky Sill tenutarium Pos=
sessorem, Intuitu non Solutionis Summae pro tenuta praedictae Sortis provem
enq desolationis aedificior deperditionis Inseminall factam Masnem, Eodem
Anno Feriâ Quarta in Vigilia Festi Sanctor Petri et Pauli Aplor In Castro
Plocenq per Mlem Rm Gnalem Providum Nicodemum Kurkus Authum et
Juratum ex Requisitione Mcae Antoninae de Kadłubowskie Pączkowska Visio
nem Inseminationum tam hyemalium quam Vernalium in Supradicta Sor
te Bonor Drozdowo Eccla et Byczky modo Arendatorio per Oll M. Joannem
Cantium Ubysz Possessa, non extantium, Recognitam, ad Extremum Anno 1776.
Feria Quarta post Festa Solennia Sacri Pentecosten Scilicet die Vigesima No=
na mensis Maij In Płońsko In Judijs Fribus Plocenq ex pte M. Antoninae
de Kadłubowskie Pączkowska nec non Severini et Eleonorae filij et Filiae Mino=
rennium Pączkowskych modernor Comparenq Sup Mco Josepho Ubysz Praefe=
cto Regiminis Altileriae Regni, Oll Mci Joannis Cantij Ubysz Venatoriq
Plocenq steriliter de hac luce Decessi fratre Germano in Lucro Solutionis
Summar cum Provisionibus Provenienq bonificationisq Pretensionum ex fun
do Bnr Drozdowo Eccla et Byczky pululantium Obtentam Condemnatio
nem; Mcus quoque Josephus Ubysz Praefectus Praefectus Regiminis Altileriae
Regni tantum modo Scriptum reversale seu Quietationem Sup Summam Quin
quaginta Quatuor floren Poll pro Censu Annuo et Decima ex Sorte praedicta
Bnor Drozdowo Eccla et Byczky Oll M. Petri Pączkowsky haeredill et per Oll M
Joannem Cantium Ubysz modo Arendatorio tenta, Ecclesiae Parochialis Drozdo
vienq debitam in Contractum Arendatorium non Intranq per M. Josephum Ubysz
Praefectum Regiminis Altileriae Rni Illri Adm Rndo Lenczewsky Praeposito Dro=
zdovienq exolutam; per Eunq Illrem Adm Rdm Lenczewsky in rem M. Jo=
sephi Ubysz die Tertia Septembris Anno 1776to Datum et manu Ejusq
Rndi Lenczewsky Propria Subscripll Comportarunt; post quam taliter Sub
secutam Comportationem Si quiq Partes Utraeq in hac Comportatione Documento=
rum persistunt, Imo sibi Abinvicem Juramentum Indulgent, Idcirco Offm prae
sens Condle Satisfecisse Ptes Easq Sententiae Suae Arbitratur: et ad revisionem
Status Sortium Bonor Drozdowo Eccla et Byczky et confrontationem
Ejusq Status moderni cum Antiquo se se Contulit; Qua Peracta revisione et Con

frontatione

Confrontatione Necessariam esse Inquisitionem ad meliorem Informationem
Officij sui Condlis super contenta Trnorum ptium, per Testes fide dignos reig
stæ bene gnaros nullo crimine notatos in Instanti per Partem Utramq Edu
cendam adinvenit, et Eisq Partibus Additur Mlis Officio suo Condli ad
stans ad Pronuntiandam Super Incorruptionem Testium Juramenti Rotham; et
quoniam Partes Juramenta hæcce præstanda sibi vicissim Condonant, Ideo
Judm præsens Condle Testes prævijs conscribendis porrigendis Subscrib
dis et Parti per Partem commonitandis Interrogatorijs ac Regestris Testi
um connotandis, Instantaneè Inducendos, et Inquisitionem Expediendam
Jubet, Tandem Partes Utriq Testes Induxerunt et Inquisitiones Suas
Eduxerunt, post Quas Eductas Inquisitiones Offm Condle ad lectionem
Earumq Eductar Inquisitionum Condescendit; Quibus lectis maturoq liber
mine perpensis trutinatis et examinatis Quado quidq tam ex Eisq Inqu
sitionibus quam ex repositis Documentis Palam Compertum est, Ott m
Petrum Pączkowsky Dapiferum Cremenecenq Sortes suas hereditarias in
nis Drozdowo Eccla et Byczky hærentes Ott m. Joanni Cantio Ubysz
Venatoriq Plocenq moderni citt fratri, in Possessionem triennalem Arendat
riam pro Summa Ducentor Quinquaginta fll Poll pro quolibet Anno Co
pactata cum Inseminationibus Utrisq tam hyemalibus qm Vernalibus
ædificijs curialibus et Villanis Integris excepta una pro se Gasa in qua
tor permanebat dimisisse, et intuitu Eiusq tenutæ Contractum triennalem
Inter se et Eunq m. Joannem Cantium Ubysz In Cumino datuatum Con
scripsisse, circa quam Conscriptionem Summam Ducentor Quinquaginta
Floren Poll in vim Arendæ pro Uno Anno 1773. a Mco Joanni Cantio Ub
levasse, de Eaqq Summa Eunq m Joannem Cantium Ubysz scripto re
sali in rem Eiusq m Ubysz dato acquietasse; Pro Utilitateq fundi in
prascripta Sorte Drozdowo Eccla et Byczky Longurios Pineos Sexaginta S
ptem, longurios querceos tredecem mensas Quatuor, et alias res œconom
cas Inventario Conscriptt reliquisse, taliterq Sortem Eanq Pmr Drozdo
Eccla et Byczky in Possessionem m. Joannis Canty Ubysz Venatoriq Plo
tradidisse, post hac in determinio Unius Anni in Anno 1773. Vitam
nisse; Mcum vero Joannem Cantium Ubysz Venatoriq Plocenq in fund
mento Suprafati Contractus triennalis Arendatory Sortem præmissam
Omnibus Inseminationibus, hortis conseminatis et Sæpibus Obductis,
ficijs Curialibus et Villanis nihil quidquam ruinatis cum coarato in O
Campo Magoreo ac rebus supra exaratis in sui Possessionem Arendator
apprehendisse et Eanq Sortem per Annos tres Integros pacificè possedi
Proventus Participasse, et tantum modo pro Uno Anno Possessionis suæ tri
nal

triennalis, Summam Ducentor Quinquaginta fl Pol in vim Arendæ Ol M Pazl
kowski Dapisero Cremenecens exolvisse, pro binis vero Annis Summam Quingen-
tor Florer Pol ex Sorte supracta superrestasse, et ad usque non persolutt esse, tem
pore itaq huiusce suæ triennalis Possessionis Arendatoriæ, Inseminationes
tam hyemales quam Vernales mitulo deperditisse, hortos non Inseminasse, nec
Sepibus Obductisse, ædificia curialia et quæ Kolodia bina Curiam et alia
Aulicalia ædificia Supinè devolasse, et ruinasse, Javam unam Cruthonam
tem eruere suprascros Lunguinos tam pineos quam querceos et alias res deo-
nomicas in fundo per Ol M Pazkowski derelictæ Sepes circa hortos et
hortophonum extantes comburere et devastare causasse, his peractis in Expi
no Contractus nempè in determinio texty Anni in Anno 1775to, Sterilibus
fatis decessisse; sicque ruinatam Sortem Eanq Arendatoriam fratri Suo
Meo Josepho Ubysz moderno citt reliquisse, Meum Autem Josephum Ubysz
Substantiam Ol M. Joannis Cantij Ubysz Sterilibus fatis decedens et One-
ra Possidentem sortem Eanq in Sui possessionem recepisse; Possessionemq
suam ad Expirium Contractus continuasse, sed nihil quidquam tempore Eius-
sue Possessionis ruinatæ per Ol fratrem ejus Sortis restaurasse, Imo relictas
Arbores per Ol fratrem ejus pro restauratione devolutt ædificior comparatt ad
Bona Niedarzyn Sui hereditt ex Sorte Eanq adhebere Suspisse, nec Insemina
tiones Induxisse, nec Campum magoreum coarare nec hortos conseminare, et
Sepibus Obducere demandasse, taliterq ruinatam Sortem Eanq Pmd Dro-
dowo Ecclesiastica et Brycali Mcæ Antoninæ De Kadlubowskie Ol Mi Pez
tti Pazkowski Relictæ Conti Viduæ et Ab Eanq tius Manto Domina Advita-
litiali et Reformatorie uti sub Jus advitalitium Intrantem restituisse, sic-
prafatam q ruinationem ac deperditas Inseminationes nullo quidam modo
bonificasse, et Summa Quingentor Florenq Polonq per Ol M. Joannem Can-
tium Ubysz pro binis Annis Possessionis Arendatoriæ Superrestantem ex Supra
scro contractu Arendatorio emicanq Mcæ Pazkowskiæ debitam non exolvisse,
quimmo Summam Eanq legalem esse agnovisse; Meam quoq Antoninæ
de Kadlubowskie Pazkowska recepta taliter ruinata Suprascra Sorte Suæ ad
vitalitio Ejus Subjecta, Primo agros ad inseminandum coarare demandasse, et in
Eisq coaratis agris Siliginis hyemalis Mensuræ Racionem Corethos duoq, Fri-
tici Vernalis medium corethi, Pisi duos corethos et medium, Hordei Corethos Sex
Ocim medium Corethi, Siliginis Vernalis medium Corethi Inseminasse, et vicè
Inseminationes in pretioso Anno in Premissam Sortem Induxisse, deinde hor-
tos coarare conseminare et Sepibus Obducere Jussisse, demum Kolodia de
Novo Javam et Curiam vix non dimtegro restaurasse, taliterq Sortem Eanq
proprio ære ad Antiquum Statum adduxisse; Quibus premissis Omnibus

Attentus

attentis Suspensa tantisper Solutione Summar per Mcam Antoninam de
Kadłubowskie Pączkowska Atq Succores Ott Mci Petri Pączkowski a M. Jose=
pho Ubysz pretensa, Offm presens Condle. ad taxationem Adorum pro
seminationibus in premissam Sortem Inductis, Importatt et longuriorum per Ott
M. Petrum Pączkowski in fundo predicte Sortis circa Conscriptionem Con=
tractus Derelictorum et per Eunq Ott M. Joannem Cantium Ubysz depen
ditt, bonificationemque Desolator aedificiorum tam Curialium quam Vi
lanor ac aliar pretensionum fundi per Mcam Pączkowska ad M. Jose=
phum Ubysz habitt: Accessit. Qua peracta. et quidem pro Quinque
Coretis Siliginis hyemalis. quem libet coretum per florenos Undecem taxa
do, florenos Quinquaginta Quinque, pro Semi Coreto Tritici florenos Se=
ptem, pro duobus Coretis et medio pisi florenos Viginti Septem grossos
Quindecem pro Sex coretis Hordei ftt Quadraginta duos pro Semi Core
Ocimi ftt Tres gross Quindecem, pro Semi coreto Siliginis Vernalis flore
nos Quinque pro Longurijs Pinejs Sexaginta Octo. quem libet per gross de
cem taxando ftt Viginti Duos gross Decem, pro longurijs Quercejs Tred
cem a grossis Duodecem, flor Quinque grossos Sex; pro Desolatione
aedificiorum Junctim florenos Sexaginta in bonificationem dependita
Inseminationum in hortis et pro Sepibus florenos Septem, in bonifica
non coarati Campi magorej floren Sex in Unum Computando Ex
cientem Summam Ducentor Quadraginta floren grossor Sex Pott ex pre
sionibus fundi Emicantem pro re Mcae Antoninae de Kadłubowskie Pącz
wska Adinvenit; et Decernit Quatenus Eaq M. Pączkowska Comp
bet in Eam Juramenti Rotham, Prout Summa Ducentor Quadraginta
florenor grossor Sex Pott ex pretensionibus fundi emanata, nunc prim
per Offm Suum Condle ex moderamine adinventa Juste Ei à Mco Jo
sepho Ubysz Prefecto Regiminis altilenae Regni ad persolvendum debetur
additur Mlis Officij sui condlis appositor ad pronuntiandam Supra
scriptt Jurti Rotham per Offm Suum depromptam; Tandem quoniam
Suprascrus Mcus Josephus Ubysz hocce Jurtum per M Pączkowska
standum non pretendit, Imo Illud indulget, Proinde Offm presens Cm
Summam Eanq Ducentor Quadraginta ftt gross Sex Pott modo primum
suum Offm adinventa legalem esse agnoscit, et Eanq M. Pączkow
juste Competere debere Judicat, Resolvendo Suspensionem Superius facta
Sententiat Quatenus Mcus Josephus Ubysz prefectus Regiminis
tilenae Rni emundando sui Possessionem Summas et quiq Pri
Tredecem Aureor Hungaricatt p Ott M. Joannem Cantium Ubysz
ad
Mco

Mčo Petro Pączkowski pro Equo debitam, in Regio Rer mblium fatis Olt M. Pączkowski derelictar per M. Pączkowska comprobato pro re Succor Ejusq Olt M. Pączkowski adnotatam, Successoribus Ejusq Olt M. Petri Pączkowski cum Provisione ab Acto Oblate Regestri supra exarati jonavica in Bonis mundis et liberis providenda Secuntate; Jam vero alteram Summam Quingentor florenor Polk. ex Contractu Arendationis pro tenuta Sorbis Predicte in Bonis Drozdowo Ecclesia et Bycaly Sitt emanatt, tertiam demiq Ducentor Quadragintta flor. gross Sex Polk modo primum adinventam pro pretensionibus fundi Debitam Ubiq has Summas in Unio Computang Efficientem Summam Septingentor Quadragintta Florenor gross Sex Polk. Mcam Pączkowska post fata Ejus manij Vigore Juris advitalitij concernenq Citra Provisionem ad manus et Quietationem Mcae Antoninae de Kadłubowskie Pączkowska sive Ejus Specialis Plenipotentis absque quibus vis Juris Diffugijs et Protellationibus Justitiae In et pro Tenia Secunda post Festum Sancti Jacobi apostoli In anno proxeng Currendq Coram actis Castrenq Plocenq Sub Pena Bannis In Casu contraventionis Circa mfnend Jbidem faciendam Publicanda, Solvat et realiter enumeret, Quita Pecuna Trium Marcar polon Parti in Tno Solutium prefixo et Sub Rigore Ejusq Judicio Jam totiq in metanti Solvenq. In Sublationem Quoque Condemnationis Superius De actu exarate [illegible] Pączkowska et Successor Olt M. Petri Pączkowski Sepp M. Josephus Ubysz Obtentis Solvat Idem Mcus Josephus Ubysz Prefectus Altilenae Jmi Plenam Duplicem Quatuordecem Marcar Polk. ad manus et quietationem Mcae Pączkowska sive Ejus Plentis Coram Jrisq actis et Sub Simili Rigore Officio Vero Sui Condti Indult. Quo vero Spectat autoritas Ejusq M. Josephi Ubysz Regiminis Altilenae Jmi contra Prefectum Mcam Antoninam de Kadłubowskie Pączkowska et Successores Olt M. Petri Pączkowski Promotum Controversijs Earumq Partium Examinis, Quoniam idem Mcus Ubysz Solutionem [illegible] aut detruncationem ex Summis Mcae Pączkowska adjudicatis Summae Quinquaginta Quatuor florenor Polk Jllri Adm Rndo Lenczewsky Proposito Drozdowieng per Eumq M Ubysz exhibita et scripto reversali supra de data exarato a specuratt à Mcâ Pączkowska Jus in Officio Condti pretendit; tum quoq alterius Summae Septuagintta Quinque florenor Polk Gio Pruszczyńskim per Olt M. Joannem Cantium Ubysz ae pro Interesse Olt M. Petri Pączkowski persolute a Successoribus Ejusq Olt M. Petri Pączkowsky Solutionem exoptat; et quoq quo spectat Primam Sum-

mam

Summam Quinquaginta Quatuor florenorum Polonicalium, Illustrissimi Adm. Rndo Lenczewski Pro-
posito Drozdoviensi Scripto reversali exolutam esse Probat; Proinde Officium pre-
sens Condle Sententiat Quatenus Mca Antonina de Kadłubowskie Pączko-
wska Summam Eandem Quinquaginta Quatuor florenorum Polonicalium in Trino Supra
expresso et Coram Eiusdem Actis ac sub Simili Rigore M: Josepho Ubysz Exo-
vat aut ex Marcis sibi adjudicatis detruncet, Quo veri attinet alteram
Summam Septuaginta Quinque florenorum Polonicalium a Successoribus Olim M. Petri Pącz-
kowski pretensam; Quoniam Idem M. Josephus Ubysz nullo Documento
Autentico Eandem Summam pro interesse Olim M. Pączkowski Exolvendam suo
in Judicio Probat, nullumque contentum Producit tantum modo ad Nudam
Illationem Solutionem Ejusdem Summae in Officio suo Condli pretendit;
Proinde Officium Condle non posse Eundem M. Josephum Ubysz ad praesens
Sortiri Judicatum Sententiat, Quinimo Eidem Seorsivam Viam agendi
cum quo provenerit Determinat et Praecommittit In reliquis Autem fundi pretensionibus
Partibus Perpetuum Imponit Silentium Decreti Praesentis Vigore
Bonaventura Vilhelm Ciołkowski Camerarius Terrestris Plocensis
Judex Condescensionalis
Cath.

Officium praesens Crum Capitli Plocensis ad Oblationem Gnosi
Gregorij Archułowski Decretum Condle Infrascriptum in Ter-
nis Inferius Nominandae, per Officium Camerariale Terrae Plo-
censis prolatum, manuque Ejusdem Officij subscriptum, reproducens ad
Acticandam Actisque praesentis Ingrossandae suscepit in Tenore
sequenti. / Inseratur. / Originale Ejusdem Decreti circa
Acta Relictum.

In Crd Plocensi Feria Secunda. pt Fm S. Jacobi Apli. proximo
scilicet Die 27. Mensis Julij, Ao Dni 1778.

Actum in Fundo Bonor Rzhawczyno Idque in Pmo Commu
Fenia 2da post Tm Sanctissimæ et Individuæ Trinitatis Pro=
simâ Scilicet die Decima Quinta Mensis Junij Annô
Domini 1710mo In Presentia Mor ac Ssor Hipolitj
Dobrskj Ensifeng Vmniceng Lucæ Cieslińskj Laurentij Sa
kolmskj Valentim Straszewskj Burgrabior Creng Plocens
Stanislaj Matowieskj Antonij Dziewanowskj et alior Plu=
rimor Nobilium ad actum presens Congregator Nec non
Mtis Pni Grodz Provid Stephani Jamiak de Romatow
wo Authi et Jurati Actui presens adstantis et Evang
Audamang.

Sigillum Cameraniale Tre Plocens Infrascriptum Inuitando Dez
creto Tm Plocens de Actu Ejus in Dilsko in Pmis Comm mon
pus Tribus Plocens Districtuum Dilscens simul et Plocens ri=
gore Legis in diem Lodiernam Jnuidens 7a 2da post Dm Re
gationum Proxima Scilicet die Vigesima Quintâ Mensis Maij
Anno Presenti Inter Pm Ludovicum Czermińskj ab Una et
M. Raymundum Rosciszewskj Tribunum Ripsmens Parte ab=
altera Prolato. Quo mediante Condescensio Judj sui Aut Ssor
Camerator Trium Plocens in Fundum presens Bonor Rzha=
wczyno pro die Lodierna in Actu contenta est Adriventa cum po
testate ut Idem Judm sive Ofic Cameraniale Unius Ubi Duo
Duor Ubi tres absentia alior non Obstante mutuo partium
Sumptu Condescensuum, Ante Omnia Comportationem Regez
stor Proventus Stante Possessione Pi Ludovici Czermińskj ex Bonis
Rzhawczyno Mi Rosciszewskj hered ill percepti, tum Scriptor quo
rum giorum vis manualium ac Scriptor Regestor previa Com
probatione, Juratam prestanej demandet, quibus Comportatis
Calculum a quo Interent Eliciat, Solutionem Summar tam
pro pretensionibus fundi debitarium quam ex Scriptis et Regez
stris emanang cui iuste a quo quid provenerit Jnuingat, de Statu Anti=
quo et moderno Indaget ac Pretensionibus fundi Damnis Jnuijs
desolatione sive reparatione auctis vel deperditis Inseminationibus
Inquirat investiget Inquisitiones Expediat Jurta Eliciat, Summas
liquidet, et Eidej pro re cuius interest adjudicet, Bonificationem
pretensionum Decernat, Indictionem ptis Citis resolvat, Satisfactio

rem Animarum prestare, adinvenit, Partesq; in Ombus et Singu
lis Pretensionibus nihil in tractum et Irresolutum relinquendo pro Lei=
gentia Legis Justitiæ Irrot. de Documentor finaliter Deindat, Dis=
Dicet et moderetur, Cuius Decisiom Partes parere et acquiescere Sub
Pena Pris illo in Trio Condnis Sup Parte contravenien Publicanq
sunt Adstricte, ad Fundum presenq Pnt Rehawczyno Se requisitu
ne Partium die Lodierna in actu Contenta Deo praallegato Asis=
gnata Condescendit, Ibidemq Jurisdictionem suam Officiosam Prem=
stodita prius Pace et Securitate circa actus Seendios Servari Debit
Voce Mlis in actu Contenti fundavit, Partesq; ad sui Compar
renq et compartitionem Jncumbenq predicto Mli aulamare Man
davit, Quo in Trio Aulamatorio Pribus et quiq J. Ludovicus =
Czermińsky acts praliter et M. Raymundo Rosciszewsky Tribuno d
pinenq Terræ Dobrinenq Cttis et Indicenq praliter Comparenq et se
cum judiciæ Controversiq quar Partium Controversijs in Judm Suum Jn
ductis Exauditis; Ostm presens Camle Trio Plocenq Exquendo Re
gulam Dni Judicij Trio Plocenq vi cuius presens peragitur Condu
Actus Statuit Quatenus Partes et quiq J. Ludovicus Czermińsky
Regestra Proventualia et Scripta de alia quæris Documenta Acto
causam Presenq Spectanq Suo in Judicio Condi Comparet Sdq in
stanti; et Quoniam in Satisfactionem Sententiæ Juq Sui Condu
Jpse Ludovicus Czermińsky, Scriptum manuale q Nona Aprilis An
no 1775.to in Bonis Borzyzno Datuatum Super Summam Ma
gnatum Aurear Hungaricalis per M. Raymundum Rosciszewsky
bi datum et manu Eius propria Scriptum et Subscriptum; hu
Regestrum Errogatarum Summar in rem Eiusq M. Raymundi
sciszewsky per Jpm Czermińsky; Sub tractu condnis presenq Conscrip
Summam in Unum Junctam Centum Quinquaginta Octo Au
Hungaricalis mve retinens; necsi in Arendam dictor Bonor Reha
wczyno mei Rosciszewsky dati; demum Secretivam Regestu
Proventualia et Expensæ Eorunq Bonor Rehawczyno ex
Annis Arendatonis Suæ Possessionis nempe 1775 1776 et
1777mo ad annum presenq Conscripta ad peractam Calcula
nem Judicij sui Condi perrecta; Manuq quiq Raymundus
sciszewsky Tribunus Ripinenq similiter Regestrum Errogate
Summa Sexaginta Duor Aurear Hungaricalis pro re J. Ludo

Czermiń

Czerminski Pecuniae sub Actu hodierno conscriptum suo in Judicio Condli comportarunt, in qua quidem Comportatione Partes Easque Persistunt nec Sufficientiorem Comportationem asse Urgent, et Sup realitatem Comportator Documentor Jurtum per se praestandae sibi Vicissim Condonant, Proinde Judm Satisfecisse Partes Easque adinvenit; Exequendoque Ultenius Regulam praemiserti Dni ad Revisionem Dictor Bonor Rękawczyno Possessioni Arendatoriae licet sine Contractu Gsi Ludovici Czerminski Subiector, confrontationemque Status Moderni Eorunque Bonor Rękawczyn cum Statu Antiquo Condescendit; Qua peracta revisione et Confrontatione necessariam esse Inquisitionem ad meliorem Informationem Judicij sui Condlis Sup contenta Trinipartis actoreae et maonum Utrar ptium, per testes fide dignos rei gestae bene gnaros nullo crimine notatos In instanti per partem Utramque educendam adinvenit, et Eisdem Partibus Additur Mlis Judicio suo condli adstans ad pronuntiandam Super incorruptionem testium Jurti Rotham et Quoniam Partes haec ce Juramenta per se praestanda sibi abinvicem Indulgent, Ideo Judm praesens Condle, Testes praevijs Conscribendis porrigendis Subscribendis et Parti per partem Commonicandis Interrogatorijs, ac Regestris Testium Connotandis Instantaneè Inducendos et Inquisitionem Expediendam Jubet, Tandem partes Utraeque Testes induxerunt et Inquisitiones suas Eduxerunt, post quas Eductas Inquisitiones Judm Condle ad lectionem Earunque Inquisitionum eductar accesit, Quibus lectis maturaque deliberatione Perpensis trutinatis et Examinatis; Quando quidem tam ex Eisque Inquisitionibus qm ex Documentis per Gm Ludovicum Czerminski repositis sufficienter Perductum et probatum est, Mcum Raymundum Rosciszewski Tribunum Ripinenę Bonor Rękawczyn haeredem, Easque Bona Rękawczyn cum Inseminationibus sat vilis in Possessionem Arendatoriam Gsi Ludovico Czerminski sine contractu tantum modo ad Verbalem sui assecurationem dimisisse; circa quam dimissionem Eorque Bonor; Summam Nonaginta Aureor Hungaricall scripto superius exarato assecuratam à Gso Ludovico Czerminski in vim arendae dictor Bonor Rękawczyn levasse, post haec Easque Bona Gso Czer-

minski

Czermińskii qua Arendatorio Possessori tradidisse, et Eadem pacifice
per Annos tres integros sine contractu tenutario Possidere per
mississe; in hisce Bonis Boves quinque et Equos quatuor pro Utilitate
te fundi reliquisse; demum in Anno Eodem 1775. Summam Octuaginta
Aureorum Hungaricorum Eundem Mcum Rosciszewsky a Gso Ludovico Czermińskii
levasse; in post ab Eodem Gso Czermińskii parata pecunia Summam Vi-
ginti Duorum Aureorum Hungaricalium Equis et alijs rebus Summam
Quadraginta Octo Aureorum Hungaricalium accepisse; Sicque Gm Lu-
dovicum Czermińskii Summam simul iunctam Ducentorum Quadra-
ginta Octo Aureorum Hungaricalium Mco Raymundo Rosciszewski
Tribuno Ripinensi persolvisse, Bonaque Premissa Rękawczyn ad
fideles manus sibi per M. Rosciszewski Tribunum Ripinensem ac
si in Extenuationem praefatae Summae Ducentorum Quadraginta Octo
Aureorum Hungaricalium tradita cum in seminationibus sat vilis et
aedificijs ruinatis in suam Possessionem tradita rehabuisse, tempore itaque
suae arendatoriae triennalis Possessionis; in primo Possessionis suae
Anno Siliginis hyemalis Sexagenas tantum modo Quadraginta Duo
et manipulos triginta percepisse; et Omnem in seminasse, ad Edendum
autem tam propter se quam Aulicos suos emisse, pro adoribus vero Verna-
libus Summam Trecentorum Nonaginta Octo Florenorum polonicalium percepisse, pro
hocce Anno in necessitates fundi et in vim deservitae mercedis Aulicis
suis Summam Quingentorum viginti Quinque Florenorum Polonicalium Expen-
sasse, et id Regestris per se ad calculandum porrectis tremonstrasse,
dein Eodem in Anno 1775. Aulam Novam ex Arboribus emp-
in Eisdem Bonis restaurasse; in quam restaurationem Aulae Summam
Quingentorum Quadraginta Quinque fl. polonicalium erogasse, in Secundo
vero Anno Summam ex Proventibus Bonorum Rękawczyno Mille
centum Quinquaginta Novem fl. polonicalium percepisse sed in Eodem Anno
pro necessitatibus fundi Summam Quadringentorum Sexaginta Trium
fl. polonicalium similiter Expensasse, in tertio denique Anno Possessionis
suae Proventum ex Eisdem Bonis Rękawczyno ad Summam Mille Centum
Octodecem Florenorum Polonicalium adauxisse; et in Eodem Anno Summam Ducentorum
Octaaginta Duorum Florenorum polonicalium expensatam intulisse, Sicque Erogatae Pro
Summae pro re Mci Raymundi Rosciszewski tam in parata pecunia

qm

quam Equis ac rebus per Eunc. M. Rosciszewski agnitt ac in demo lu-
mentum fundi expositae ad Summam Sex millium Ducentor Septu-
agnita Novem flt poll regestris suis ad calculanc. porrectis ostentas-
se, sed etiam a Mco Raymundo Rosciszewsky Summam Sexagnita
Duor Aureor Hung in Regro superius exarato adnotatam et per
Eunc. Gm Ludovicum Czerminski Judlt agnitam; prore sui Va-
rijs rebus levasse, demum Summam Duor millium Sexcentor Septu-
agnita Quinque flt poll Ex proventibus Bonor Rekawczyno Ema-
natam pro re Eiusc. M. Rosciszewski Tribuni Ripinen. in Re-
gestris suis adnotasse, et sic Summam simul Junctam Trium
millium Septingentor Octuagnita Unius flt poll pro re M Ro-
sciszewski liquidasse, taliqué modo Perceptam et Expensam supra
expressis Regestris suis ostendisse; boves autem in fundo per Mcum
Rosciszewski Relictos peste ~~Exhalatos~~ cum proprio Inventario in
Eisc. Bonis et circa circum pro tunc grassanc. Exhalatos esse, Equos
autem Duos Subditis Bonor Rekawczyno M. Rosciszewski hereditt
declisse binos autem lupis „in pascuis„ compabulatos esse, demum Eunc. Gm
Czerminski Braxatorium ex Longurijs antiquis extruxisse, sed
Eunc. non finisse, Quibus praemissis Omnibus attentis Judm Con-
desceensoriale Sententiat, Quatenus Gsus Ludovicus Czermin-
ski Realitatem Regror ad calculanc. per Ipsum Judicio suo Con-
dli porrector comprobet idque in instanti; et Additur mlis Judij
sui condlis appantor ad pronuntiand. Juramenti Rotham per
Judm suum depromptam; et quoniam Jc. Gsus Czerminski
pro ut haec ce Regestra vere et fideliter per Ipsum sunt conscra-
et prout non pluris quam „Summam„ Duor millium Sexcentor Septuagnita
Quinque flt poll pro re M Rosciszewski ex proventibus trium An-
nor Bonor Rekawczyno per se tentt regestris adnotatam percepit;
tum pro ut Ipsi Summa simul iuncta Duor millium Quadrin-
gentor ~~Trium~~ ~~Poll~~ Nonagnita Octo flt poll a Mco Raymundo
Rosciszewski Tribuno Ripinen. Juste ad persolvenc. ex Summis
Ipsi debitis debetur praestitit; In facie Judij condlis Parte atten-
tante Ideirco Judm Summam Eanc. Duor millium Quadrin-
gentor Nonagnita Octo flt poll ~~propter~~ Gsum Ludovicum Czerminski
Justo Evictam legalem esse agnoscit; Iniungendo Quatenus

Idem

Idem Mus Raymundus Rosciszewski Tribunus Ripinen. Sum:
mam premissam Duorum Millium Quadringentor. Nonag.inta
Octo flr. pol. Juramento Evictam citra Provisionem fore pro Fer.
Tertia in Crno Festi Sanctor. Petri et Pauli apostolor. anno pres.
Incidenti Coram actis Cren. Plocen. sub Pena Decis in Casu Con:
traventionis circa mpfm in Jnstig. faciend. Publicanda Admanus
et quietationem Dcis actoreis vdt S. Ludovici Czerminski Absque
quibus vis Jurg. dispgjps et Protellationibus Justitie Solvat et re:
aliter enumeret; aulta Pena Jnm marcar. Pol. parti in Jno
Solutioni prefixo et Sub rigore Ejusd. Judicii ea per medium pre
si Juris Solvend. Prius quoque Ludovicus Czerminski Summam
Suprascram levet de levata quietet et de Bonis Jusd. Rgtawczyn
post levationem Suprascr. Summe Instantanee Condescendat Dig
Sub Simili Rigore Penae Decis in Casu Contraventionis Jnsig.
Extendend. Quantum vero attinet Jndicationem Mci. Raymundi
Rosciszewski Tribuni Ripinen. si quid Jus meus Rosciszewski
Pretensiones Suas ad Dnm Ludovicum Czerminski habitas com
probare remittet, Jno Easd. Jus Ludovico Czerminski Judicialiter
ter condonat; et ab Eisd. recedit Proinde Judex condle Eund. Dni
Czerminski a bonificatione Earund. pretensionum liberum mit
Quo deniq. attinet restitutionem non nullar. rerum in fundo relictar.
Judex Statuit Quatenus S. Ludovicus Czerminski circa Condnem De
Bonis Easd. res in fundo predictor. Bonor. Rgtawczyn relinqu
et Easd. Possessionem Eorund. Bonor. restituat et Extradat, in relig.
vero pretensionibus Judex partibus Perpetuum interponit ac Jm
ait Silentium Decreti presens Vigore.

Bonaventura Vilhelm à Ciotkowo Ciotkowski Cameranus Ter
stris Plocensis Judex Condescensionalis.

Officium presens Cren. Capitli Plocen. ad oblationem S. Joseph Sponsi
sui Decanum Cond.e in Bonis in Jsdg. expirnen. et per Officium
Cond.e Jre Plocen. platt. reanuj. ejusd. Ci bani Supersessum
reproducens, ad acticand. actig. Jocum in proband.
Suscepit in Jenere talis: Jnserati: Originale ejus
Circa Acta relicta inter Pres in fra specificat.

562

In Cra Ploanz "Ide Sub Celebra Tra 3tia in Crastino Fsti Sancti Pl

In Cra Ploanz idq sub Celebratione Judicio rum Tra 3tia in Crastino Fsti SS Petri et Pauli Aplorum Scilicet die 30 Mensis Junij A.D. 1778vo

Imi X e

138

563

Actum in Bonis Chądzyno Krusie, Sortequé Gnosi Petri Chądzynski hereditaria, Feria Quarta post Dominicam Jubilate, Proxima Scilicet Die Decima Tertia Mensis Maij, Anno Domini Millesimo, Septingentesimo, Septuagesimo. Octavo.

Coram Gnoso Matheo Krzywkowski Burgrabio Castren Plocen. In praesentia Gnosorum ac Nobilium Josephi Nadrowski, Adami Chądzynski et alterius Ejusdem Nominis Chądzynski, Michaelis Lutkowski et Pauli Mączewski, ac aliorum plurimorum Nobilium ad actum praesen Congregator nec non Ministerialis Regni Gnalis Providi Adami Dzioch de Cyndaty authi et Jurati ad actum praesen acclamand assumpti; et Eundem acclaman

Officium Suprascriptum Burgrabiale Cren Plocen in virtute Decreti Castren Plocen, Feria Secunda Pridie Festi Sanctor Trium Regum id est Die Quinta Mensis Januarij, Anno praesen. Inter Gnosos Joann Chądzynski actt et Citt ab una, et Gnum Petrum Chądzynski Capand et negotij Citte et actt parte ab altera Lati Quo mediante Decreto Condescensio ad Fundum Bonorum Chądzyno Krusie Sortemque Ejusd Gnosi Petri Chądzynski hereditariam Judicij Sui, aut Gnosor Burgrabior Castren Plocen Unius absentia non obstante Captato tempore est assignata, Eodemque Decreto Sententiatum est, ut Idem Judicium Sive Gnosi Burgrabij Castren Plocen Unius absentia non obstante Conducendum Condescensurum, mediante repositione Jurium obligatoriorum, ac Inventarij Status Bonorum Conscripti de desolatione, aut Reparatione Bonorum aedificiorum, Inseminationibusq Importatis, Aut deperditis tum alijs Circumstantijs Terminis Comprehensis, Inquirant, Investigat, ~~Investigent~~,

Inquisitiones si necessitas postulaverit, Juratorias Excipiat, Pro-
fuationem prætensionum, Quantum Cui, a quo provenerit pre-
standum demandet, Solutionum Summarum, et Locationem Earum
in Jungant, Terminos præfigent, Rigores annectent, Pro-
resolvant, Partesque in omnibus et Singulis prætensionibus
pro Exigentia negotij ac Terminorum partium pro Justo
æquo nihil Intactum et Irresolutum relinquendo finali
decidant, Sive Unus Quivis Condescensurus decidat, disju-
~~dicet~~, et moderetur, Cujus vel quorum decisioni Partes utrœque
parere et acquiescere, ac Judicatum pati Sub Pœna Bonorum
illo in Termino Condescensionis Super parte Contravenien-
Publicandum debeant, et teneantur pro quo Condescensionis
Termino Partes utrœque quos voluerint, et negotium po-
cerit adcitent, adcitati reciprocos Terminos, Terminis pro-
tuant, Omnesque Eodem Termino Sub Simili rigore Con-
reant, et Judicatum Patiantur, alias Decreto Eodem præmi-
fusius in Se obloquendum in Diem hodiernam recte Cadendum
devenien, ex Requisitione Officiosa Suprascriptorum
Generosorum Chądzynskich Utrorumque actt, ad Suprascrip-
Bona Chądzyno Sortemque Gnosi Petri Chądzynski hæ-
Ibidem Sitt Condescendit Jurisdictionem Suam officiosam præ-
stodita prius pace, et Securitate voce Suprascripti Mlis in ac-
Contenti fundavit, Partesque ad Inscribendum Compartitionem Su-
Coram Judicio Condli Burgrabiali acclamare injunxit, Quo in Termi-
acclamatorio partibus et quidem Gso Joanne Chądzynski ac-
Cito prtter, et Gso Petro Chądzynski Lassandum et nego-
Citato et actt prtter, Coram officio præsen Burgrabiali
parentibus et Secum Judtes Controvertentibus Quorum
partium Controversijs in Judicium Suum Inducit, Exaudi-
Tenesi partes utrasque Comportare Contractum Oblig-
rium Sortis Ejusdem in Bonis Chądzyno Sitæ, tum Inventarium
præmissæ Sortis Conscriptum usque in Instanti, et quoniam
utrœque tem Gsus, Joanne Chądzynski quam et Petrus Chądzynski
tractum Obligatorium Supradictæ Sortis Die 29 Julij

Zieluminko

Zieleminko 1772. anno Inter partes Inter se agentes initum et
Confectum manibusq Contrahen ac amicorum subscript. nec
non Inventarium Sortis Ejusd Die 20 augusti Anno Eod
Conscriptum, ~~nec non~~ Dorsq Inscriptionem Obligatoriam Coram Actis
Castren Plocen Sabbatho Ipso Die Festi S. Petri in
Viriculis Scilicet Die Prima mensis augusti in virtute Ejusd
Contractus In Personam Ejusd Gsi Joannis Chądzynski
Servien praesen in Judicio Condli Comportarunt Proinde Satis
fecisse Easd Partes Sententiae Judicij ~~[illegible]~~ Praesens arbitratur, Eisd
Partibus Ulterius hac in Causa procedere mandat, in
procedendo ulterioribus Controversijs partium utrarumq in Judm
Suum Inducit et Exaudit, Quoniam Causa praesens non So-
lum respectu ~~Exemptionis~~ Exemptionis Sortis Obligatoriae
Verum etiam variarum praetensionum, Ut pote aedificiorum
Desolationis Inseminationum deperditionis praesen in Judicio
Condli vertitur Id Circo Suspensa resolutione Comportato
rum Documentor Superius Exarator ad revisionem
Eorund aedificior Confrontationemq cum Inventario Eorund et Inse
minationum ~~[illegible]~~ Se Se una cum Vicinis Contulit,
Qua peracta revisione quoniam nulla in Eisd aedificijs praeter
Fenestras apparet desolatio, neq adeo magna reparatio Inse
minationum deperditio quinimo Importatio, Proinde hoc in pun
cto liberis Partibus Utriusq pronuntiatis Offm praesens Condle
Burgle Statuit Quatenus Id Gsus Joannes Chądzynski Actor
tam Fenestrasq et Caminos parvum et magnum reperet
et Eosd in Eo Statu in quo in possessionem Suam obliga
toriam recepit, Eid Gso Petro Chądzynski Similiter ~~[illegible]~~
reddat Facturus est praemissa Sub poena Bonitionis in
primis et proximis Judicijs Castren Capit Plocen post
Contraventionem Incidend publicand, Quo vere Spectat prae
tensiones per Gsum Joannem Chądzynski ad Gsum
Offm praesens et Caminos

citatum a preterza restitutione Salis liberum fuit, et pronun-
tiari, Resolutis itaq; Superius exaratis partium litigq; preten-
nibus ex principaliter pendentiae offm hoc Comes de Burgolet
resolvendo anteriorem decreti Sedi Comitis Emportator Documentor
Suspensionem quando quid officio deducitum est, ex Docu-
mentis Comportatis Superius de die et anno exaratis, Eorum
in Bonis Petrus Chg dzynski Sttus per Eum Petrum Chg dzynski
Ejus Joannis Chg dzynski in Triennalem proscriptionem obligato
riam in Summa mille Ducentorum Ypr quemlibet Ypr
Triginta Sex grossis numerando dimissis, Contributionibus
annis Sibi per Tres annos ex ratione non exclusis Summond
in obligationem exposita Eandem Eum Joannem Chg dzynski Super
sioni Inhibitionis modoq primum anticipative per Eundem Eum Jo
nem Chg dzynski procedendum in Ordine exemptionis Ejusdem Sortis
Obligatorie procedendum Prefato Eo Petro Chg dzynski Instituisse
Decretum in petitis Condescensionis in Judicio Coram Eisdem ex quo
processis per actores actum ad Statutam Sortem in Eisq Bonis Chg dzy
nski Sibi Expositas, Exemptionemq principis Sortis ab Eoq Eo Petro
Chg dzynski pretendisse quo circa Emptores Comes de Sueden
legi et Justitia attendiq Superscriptis Documentis, Videlicet Con
tractus Obligationis Inter Sortes Intrascriptas Inito ac obligatio
ne virtute Ejusdem Contractus in Personam Eij Joannis Chg dzynski per
Eundem Eum Petrum Chg dzynski Super Sortem ponendam recognit
Exemptibili Eadem Sorte adinventa Statuit quatenus Ja Jo Eius
Petrus Chg dzynski Citatus prefata Sortis Libras Summam pon-
dam mille Ducentor Ypr quemlibet Ypr Triginta Sex grossis
numerando Jochen dicto Eo Joanni Chg dzynski aut Similiter pro
Vigilia Festi Natis Sti Baptte anno proxime Ventura Coram Ejus
actis Cred Placet solvat, et realiter Enumeret, alq Sub pena Bannis
in Casu Contraventionis illo in Termino Circa majorem Jurisdictionem
cand. Insuper quoq Joannes Chg dzynski Summarie Eandem in Eo Ter
mino et Sub Simili pene pena Bannis Levet post Levatam Summ
dam Summam in Triduo de Eadem Sorte Condescendat, Nichilominus
in Sublationem Condemnationis in Judicijs Castrensibus Capi

Capitanealibus Plocensibus Feria Secunda in Crastin
Festi Sancti Andreae Apostoli, Scilicet Die
ma Mensis Decembris, anno proxime Elap
Millesimô, Septingentesimô, Septuagesimô
Septimô, Ex Parte Generosi Joannis Chądz
ski Actoris, Super Eodem Gso Petro Chądzyns
hac in Causa obtentae Solvat Idem Gsus Pe
trus Chądzynski Citus praefato Gnoso Joanni
Chądzynski Actori poenam Simplicem Quatuor Dece
marcarum Polonicalium pro Termino Eodem
et rigore quo Supra, Porro Injungit hocce Officium
Condescensionale Burgrabiale Quatenus Generosus
Joannes Chądzynski Agros ad praesens Possessione
suae Obligatoriae Subjectos per Gsum Petrum Chądzynski
Conseminatos, et Inpossessionem dimissos bono grano
Signanter in agris aestivalibus reseminare Curet
praemissosque agros tam aestivales quam et hyem
les cum Inseminatione ad Tenorem Conscriptionis
in binas manus Sub tractu Condescensionis Regest
et per Judicium Condescensionale Subscripti post Sec
tionem Summae in Obligationem Expositae reddat, Gnosus
Iuxta Petrus Chądzynski auctas Inseminationes in Sortem
praemissam ultra Regestrum Conscriptum Colligere non
Deneget, facturae sunt Partes praemissa ~~Sub poena Ban~~
~~tionis illo Termino in Casu Contraven~~ Imprim
et proximis Judicijs Castrensibus Plocen post Contra
tionem Incidentibus publicandae Reliquas vero prae
siones per partes utrasque mutuo ad Se usurpatas

quoq

566

ex quo forte re et occasione pululant mutuis partium utrarumque praetensionibus Compensandae esse vult ac declarat, manifestationes quasvis Protestationes Visiones Contra Se ab Invicem in variis praetensionibus factas et Interpositas praeter Tantum Regestrum per Partes in binas manus Conscriptionis Inseminationum hyemalium et aestivalium tollit, Cassat, et annihillat perpetuumque Partibus utrisque Interdicit Silentium Decreti praesentis vigore.

Mathaeus Krzywkowski Bl. Ppna

Officium Generis Crum Capitt Plocen ad Oblationem Jo. Joannis Chądzenski Decretum Condti infrascriptum in Bonis inferius nominandis inter se Offerendo ac Partem inferius exprimendis per Officium B. Plocen prolatum manuq Ejusdem Officij subscriptum reproducendum ad actuandum Actorum Generum ingrossandum suscepit in tenore sequenti (inseratur) Orginale Ejusdem Decreti circa Acta relictum

In Crum Plocen Ta 3tia intra Octavas Ste Sacratissimi Corporis Christi Dni scilicet in Vigilia Sti Mathei Ap. Joannis Baptae die vero 23tia Mensis Junij Anno Ejusdem 1778vo

139 567

Actum Petricoviae in Judicijs Ordinari is Generalibus Tribunalis Regni Feria Tertia Ante Festum Sanctae Hedvigis Viduae Electae Dej proxima Scilicet Die Decima Quarta Mensis Octobris Anno Domini Millesimo Septingentesimo Septuagesimo Septimo

Inter Mficos Barnabam Czarny Zawisza Succamerarium Sae Rae Mattis, Christinam Mfici Joannis Cantij Borkowski Thesaurarij Gabinene, Victoriam Mfici Joannis Komecki Subdapiferi Covaliene Contes, atq Balbinam Virginem Innuptam Zawisze Fratrem et Sororem Inter se germanos Actores et Cittos per M Barnabam Zawisza Succamerarium Sae Rae Mattis Suo et Soror Suar nne prlter, M Joannem Zielinski Pocillatorem Plocene Cittum et actorem per M Simonem Zielinski Vexilliferum Terrae Nurene, M Simonem Zielinski Vexilliferum Nurene Cittum et actorem prlter, Illrem M Ludovicum Zielinski Pocillatorem Rosanene Judicem Comitialem Cittum et actorem prlter, M Stanislaum Zielinski Dapifer Lomzene Cittum et actt, M antonium Zielinski Subdapifer Zawskrzene Cittum et actt, Mficos Bogumillam de Mdzewski ott Mfici Andreae Zielinski Pocillatoris Rosanene relictt Consortem Viduam Matrem, albertum, Norbertum, Marcum, Felicem, Josephum, Mariannam, Helenam, Filios et Filias Zielinskie Cittos et actores per Illrem Mficum Ludovicum Zielinski, Mficos Ignatium et Agnetem de Tuchotki Zielinskie Subdapiferos Terrae Nurene Cittos et actt per Illrem Mficum Ludovicum Zielinski Pocillatorem Rosanene Judicem Comitialem, Mficos Ignatium Pocillatorem Rosanene, et Joannem Generalem Exercituum Rni Zielinskie Citt et actores, Mficas Mariannam ott M Josephi Pulawski Capitanej Varecene Theressiam ott M Radzyminski Succamerarij Ciechanoviene Contes relictt viduas Zielinskie Cittas et actrias per Illrem M Ludovicum Zielinski, Mficos Ignatium et Mariannam de Tuchotki Wilxyckie Pincernas Orldviene Cittos et actt per Eiusdem Judm Terre Gostinene ex officio adcittos, per M Zawisza Succres M Catharinae de Zielinskie Jaroszewska Succamerariae Plocene Cittos per Gnosum

Barzykowski

Barzykowski, Mficos Joannem, Antonium, Simonem, Con=
stantiam Barbaram, Juliannam, olim Mfici Mathiae Szydło=
uski Judicis Trris Zawskrzene Filios et Filias, Edvardum Judi=
cem Trrem Zawskrzene, Joannem Pocillatorem Zacrocimene,
Ejusdem Nominis Judiciae Zawskrzene Szydłowskie Cittos per Ssum
Antonium Szydłowski. Judicium Citationes Partium et quia primam
Ex Parte Mficorum Barnabae Czarny Zawisza Succamerarij
Sacrae Regiae Mattis tum Cristinae Mfici Joannis Cantij Bocko
uski Thesaurarij Gambinene Victoriae Mfici Joannis Cko
mecki Subdapiferiae Kovaliene et Balbinae Virginis Innu
ptae Zawiszow Fratris et Sororum Inter se germanorum
olim Mficor Josephi Czarny Zawisza Venatoris Inovlo
dene et Catharinae de Skarbki Congum filij et Filiar
Olim vero Mficae Annae de Zawisze primi olim Mfici Jose
phi Zielinski Subdapiferiae Plocene Secundi expost voti
Mfici Petri Tuchołka Succamerarij Margeburgene Contis
Steriliter de hac luce decessae Sororini et Sororinar Natu
raliumq et Unicorum Successorum Contra Mficos Joannem
Pocillatorem Plocene, Relictam et Succores olim M Andreae
Pocillatoris Rosanene, tum Simonem Vexilliferum Nurene,
Fratres Inter se germanos, atq Ignatium Subdapiferum
Nurene, et Agnetem de Tuchołki Coniuges, Stanislaum Da
piferum Lomzene, Josephum Seu alterius Nominis Ensi
ferum Lomzene, Joannem Vexilliferum Dobrinene, Anto
nium Subdapiferum Zawskrzene, Joannem Generalem Adju
tantem Clave Majoris Mariannam olim Mfici Puławski Ca
pitanej Varecene Theressiam olim Mfici Radzimiński Succa=
merarij Ciechanoviene Consortes relictas Viduas nec non
Succores olim Mficae Catharinae Seu alterius Nominis de Zie=
lińskie Jaroszewska Succamerarissae Plocene tum deniq Joan=
nem Antonium Simonem Constantiam Barbaram Juli=
annam olim Mfici Mathiae Szydłowski Judicis Terrestris
Zawskrzene Filios et Filias. atq Edvardum Judicem Trrem
Zawskrzene Joannem Pocillatorem Zacrocimene Joannem Vena
t Zielińskie

teriae

Venatoris Plocens Episs Nominis Judicis Lauskorens Sty
Wuskii Nec non Mariannam De Tuchołki Mśri Ignatij Wil
xycki Venatoris Orlowens Consortem Conjuges ac alios olim Mśri Jose
phi Pauli bini Nominis Zielinski Subdapiferis Plocens Hu
ccssores pro Solutione Summarum per olim Mśrum Josephum
Paulum bini Nominis Zielinski Subdapiferis Plocens pro Dote
post Olim Mśram Annam De Lawicze Zielińska Consortem Qus
levatas et Inscriptarum nec non Reversas per Eandem Mām
Annam De Lawicze Zielińska ex Substantia Dicti Mśri Jose
phi Pauli Zielinski Manti Variis Creditoribus Exolutarum
Ac non Obstantibus quibuscuis Actibus Transactionibus et In
terventionibus quinimo Cassatis Una cum provisionibus a pre
missis Summis provenientibus tum Computationis Contractus
Obligatorij Bonorum Jarwai cum attinentijs Inter Mśram
Annam De Lawicze Zielińska et Gnōum Ducaymenski Inde
restitutionēq rerum Inventarior Cedodier Documentor ac
ūstrius Suppellectilis satis Dicta olim Mśre Annæ De Lawicze
Zielińska vi Bonis Skempe et Jarwai cum attinentijs ultra
Registrum Derelictas et Reversim apud Succapsores olim Mśri
Tuchołka Succamerarij Margeburgens existentium et non
Extraditas atq bonificationi prætensionum quarumuis litis
Expensarum Satisfactione Decreto Gistinens Summas Adju
dicanti Denique et Cassatione quarumuis Transactionum
ac pacis ratione retardata Satisfactionisper non Exolu
tionem Summarum. Ad Bona Wiroka Skempska Edilam
Alteram quoquè ex Instantia Illustris Mśrei Ludovici Pou
latoris Rosanens Judicis Comitialis Joannis Pocillatoris Plo
cens Ignatij Subdapiferi Simonis Vexilliferi Nurensium
Joannis Vexilliferi de Dobrinen Stanislaj Dapiferi Lom
zens Antonij Subdapiferi Lauskizens Boycmile De Mdzewski
olim Mśri Andreæ Zielinski Pocillatoris Rosanens relictæ Con
sortis Geduæ Matris, Alberti Norberti, Marci Felicis, Josephi,
Mariannæ et Helenæ Filior et Filiar Minorennium Zielińskich
Tertium Denique Ex Plo Mśrei Mariannæ Mśri Ignatij Wilczycki

Pincarna

Pincernæ Orłoviensis Palatinatus Lanciciene et Agnetis Mfici
Ignatij Zieliński Subdapiferi Nurene Consortum Sororum Inter
se germanar olim Mfici Petri Tuchołka Succamerarij Mar
geburgene Olim Mficæ Annæ de Zawisze Secundarij Mariti Filia
rum Tuchołczanków Utrasque Contra Mficos Felicem Mikorski
Judicem Josephum Zaborowski Subjudicem Martinum Czay
kowski Camerarium Subdelegatum Subjudicem Laurenti
um Zabłocki Notarium Terrestres Gostinene Causæ Præsene fa
vorabiles Judices tum Barnabam Czarny Zawisza Venatoriæ
Junovlodene olim Mfici Josephi Czarny Zawisza Venatoris
Junovlodene, cum olim Mca Catharina de Skarbki Matri
monialiter procreatum Filium Olim vero Mficæ Annæ de Za
wisze primi olim Mfici Josephi Zieliński Subdapiferiæ Plocene
Secundi voti olim Mfici Petri Tuchołka Succamerarij Mar
geburgene Contis Sterilibus fatis decessæ Sororinum Germa
num Christinam Mfici Joannis Cantij Boczkowski Thesaura
rij Gambinene Victoriam Mfici Joannis Komecki Subdapiferiæ
Kovaliene Consortes atq Balbinam Virginem Innuptam fra
trem et Sorores inter se germanos Zawisze Partem adhæren
tem pro Cassatione Decretor favorabilium et Gravamino
sor ac Documentor Quorumvis Solutione Summarum tam
ad Inscriptiones quam pro prætensionibus Cunctis proveniene
quæ ex Documentis apparuerint Assignatione Condescensionis
ad Bona Skampe et alia Bonificationeq desolationis ædificior
devastationis Sylvar ac Borrar deperditar Inseminationum
Causatar profugationum Subditorum non restitutor Clenodior
vestium Vestimentor ac Inventarior fatis Supradicti olim Mfici
Josephi Zieliński Subdapiferiæ Plocene in Manibus allegatæ
Olim Mficæ Annæ de Zawisze ultimo Tuchołczyna derelictor Ex
ceptione Cauculi de proventibus relevationeq quorumvis Decre
torum ac Cassatione processus Super actoribus Illegaliter obtenti
Ad ultimum pro pœnis ratione procurationis Eorq Decretor
præjudiciosor aggravationisq Illegali Processu Causatar litis
expensar nec non Seorsivis Super Judicio Trri Gostinene legem
non adimplenti Utrasq ad Bona Brodne Mficor Zawiszów

hæredit

hereditaria et ad oppidum Jambin extraditas Omnesq; Co
ram Actis prumor Quatriduum Inscriptas. Suum ad Judici
um Editas. Decidendo Controversijs Partium protixi, Facis Exa
ditis et perpensis Licet quidem Mstiae Barnabae Czarny Taurisza
Succameranius Ao Do Mattis olim Mstiae Annae de Taurisze pri
mo voto Mstiae Josephi Pauli bini Hominis Zielinski Subdapsenis
Plocens Secundo Mstiae Petri Tuchotka Succamerarij Margeburgens
Comitis cum Utriq; Mantis Sine prole Sterilibus fatis Decessis Su
cessor Utmus una cum Consuccessoribus Sui Solutionem Summar
Decreto Terestri Gostinens Et Mente Sanati Varsavien Statu
tibus Pnis emanati, Causamq; respectu Summar Successor Taur
szowianos respicientium ad Idem Judm Trie Gostinens remittentis
Feria Secunda post Trin Sanctae Elisabethis Viduae Electae Dei
Videlicet Die Vigesima. Mensis Novembris Ao Dni 1775 in
Jambin prolatis Adjudicatas Suo in Judicio Concludit et primo
vet. Verum Quoniam Judicio Suo luculenter Deducitur olim
Mstiam Annam de Taurisze primi Nuptus Zielinska. Secundi
Tuchotczyna post Fata primovi Mantis in Statu Vitali Re
sidentem varias Summas praetextu Deportationis Oner Co
neration Substantia Mantalis Contraxisse, Bonaq; Mantalia
variis Creditoribus Obligasse, Eoq; modo loca Emendation
Substantiis Zielinsciano Mantalis Eandem magis invadiasse,
et Impignorasse, Judm quoq; Trie Gostinens liquidationem Summar
Sine Comportatione in mensa Judicij Minus Convenienter non vero
in Fundos Bonor Seu Trio Assignandis Condescensionis juxta
Sapius Usitatam praxim potestati Senatus Varsavien Expe
diendo Summas Seu Onera per olim Mstiam Josephum Paulum
Zielinski Contracta et tanquam per olim Mstiam Annam de Taurisze
Zielinska Consortem relictam Viduam deportata non nisi numerasse,
et liquidasse, Jam quoq; de Summis per Eandem Mstiam Consortem
in Substantiam Mantalem Assumptis ad Successores quoq; Zielin
sciano Jure transfusorco. Seu quaesito Una cum bonis Invadiatis
Seu Obligatis devenisse Mstiosq; Taurisze de Mstis Anna de Taurisze
primo Zielinska. Secundo voto Tuchotczyna. Successores ad exclusio

Successoribus

Successoribus Zielinscianis Concernentibus nullam mentionem fecisse, Eoq; modo Unius tantum modo Partis desideria adimplevisse, Deinde Summam Quadraginta Millium Florenor. Polonicalis Ex binis Summis una Dotali Triginta Millium, altera Decem Millium adscriptitia sese Componentem pro Dotali Uniae Agnovisse, taliterq; Idem Decretum Trre Gostinens. ad repositionem ex Una Parte Documentor. prolatum praesenti vero in Judicio per Utramque Partem Plenioni ex Documentis remonstratione reprobatum esse, Quapropter vi et Robore Ultimariae Constitutionis Eo Nomine Sancitae Decretum praefati Trre Gostinens. in toto relevat poenasq; lege Eadem descriptas tum refusionem litis expensarum inferius decisas et Specificatas Mficum Zawisza Succamerarium Sacrae Regiae Mattis et Ejus Consuccessores Succubuisse Sententiat Jam quoq; Causam intuitu Successionis post olim Mficos Josephum Paulum Zielinski et Annam de Zawisze primo Zielinska Secundo voto Tucholczyna tam in Succores Zielinscianos Maritales quam etiam Zawiszovianos Consortiales devolutae in integrum restituit Qua restituta quo Spectat Jus Advitalitium olim Mficae Annae de Zawisze Ultimo Tucholczyna Super Substantia primaevi Mariti Mfici Josephi Zielinski habitum, Quoniam Evidenter probatur praefatam olim Mficam Annam de Zawisze Zielinska Stante Viduali Statu ab Eoq; Jure advitalitio Coram Actis Crens. Bobrovnicens. in Ao 1741mo Spontanee recessisse, Eoq; recessu Jus possessoreum Licet Si amisisse, Substantiam tamen Maritalem Zielinscianam virtute non nisi Summar. importatar. et deportatar. tenuisse, et Ex Ejus ad fata Sui etiam in Connubio cum Subalterno Marito Mfico Tucholka proventus percipiendo /pro ut Documenta ac ipsum met Decretum Trre Gostinens. Obloquitur/ participasse, Substantiamq; Sui acquisitione haereditatis in Bona Szczekarzów et Glinowieck adauxisse, reparationem Bonor. Maritalium testantibus id Manifestationibus ac Terminis Compensandam habere praetendisse, taliq; praetensione in iure Contestata Circa Jus advitalitium non perstitisse Quinimo Idem Jus recessu Sublatum exhibuisse Quapropter

attento

Attento Ejusmodi recessu Calculum ab Actu recessus usq; ad
Actum Complanationis in Bonis Skampe datuatæ Die Septima
Januarij 1751mo. Aõ Inter Mficum Petrum Tuchołka Succame
rarium Margeburgene ab Una et Mficam Annam de Zawisze
primi olim Mfici Josephi Zielinski Secundi expost voti Mfici Tu
chołka Parte ab altera Confectæ a Succoribus Zawiszovianis Ex
cipiendum ab Actu vero pfatæ Complanationis usq; ad fata
Nempe Attestante Testimonio ex libris Metrices emanato Die
Quinta Mensis Martij 1762do Aõ Subsecuta Mcæ de Zawisze
Ultimo Tuchołczyna per Successores Tuchołkovianos Succoribus
Zielinscianis reddendum iam quoq; a Summis Importatis et de
portatis Successores Zawiszovianos Concernentibus provisiones
per Quinque a Centum Currendas Judicat. Quo vero attinet Sum
mam Triginta Millium Florenor Polonicalis olim Mficæ Annæ de
Zawisze Dotalem Quoniam probatur Eandem Mficam Annam de
Zawisze Secundo et Ultimo Connubio Tuchołczyna Circa incunda
cum Secundario Marito Connubij vota Ejdem Futuro Marito
Olim Mfico Petro Tuchołka Succamerario Margeburgene Summam
Triginta Millium Florenor Polonicalis inscripsisse, tandem in tractu
Connubij Eosæ Conges Secum Composuisse vigoreq; Ejusæ Compositionis
Mficum Tuchołka Maritum de Inscriptione Sibi Super Summam
Triginta Millium Florene Polonicalis Servienti Mficam Consortem
acquietasse, Jam autem Eandem Mficam Contem Sæpedictam An
nam de Zawisze in Assistentia olim Mfici Josephi Zawisza fratris
Sui germani Modernor Actorum Parentis Inscriptionem Super
Summam Quindecem Millium Florenor Polonicalis pro re et Perso
nis Succorum Mfici Tuchołka Mariti ex primo Thoro proceden
tium nempe prigignis Suis recognovisse, Eoq; Processu Summam
non nisi Quindecem Millium propter Succores Zawiszovianos
Superrestasse. Idcirco Ejdem Transactionibus et Recognitioni
bus Utme Subsecutis pro Validis Agnitis Summam Quindecem
Millium Florenor Polone ex Summa Triginta Millium Florenor
Polonicalis Dotali Superrestantem Succoribus Zawiszovianis una
cum provisione per quinque a Centum Computanda provenienti Jam

autem

Jam Autem Similem Summam Quindecem Millium Florenorum Pol.
Quibus Tuchotkovianis Jbs. cum provisione equaliter Salic. et
Mścis de Tuchotki Jelińska. ac Wilczycka Competere debere Arbi
tratur. Quo Denig. Interest Summam Quatuor Millium Centum
Nonaginta Quorum Florenos Polonicales pro funebralibus expensis
per olim Mścam Annam de Jawisze erogatam per Successores
vero Ejus restitui ptensam attenta hac in passu Usitata In
ter Congeres precipue Personas Nobilitaris Status et Conditionis
praxi quod Intervenientibus. Unius Cujusq. fatis ad Sepellien
dum Cadaver defunctum providendo, animae Suffragia roden
dumq. Ultimum mere Christianae Obsequium Ex Nexu et
teneritudine Amoris Conjugalis Sunt obstricti Eandemq. pretem
sionem pro nulla reputat, Non posse Successores Jawiszovianos
Summam Ipsam Quatuor Millium Centum Nonaginta Quo
orum Florenos Polonicales repetere ex Substantia Jelińskiana
Sententiat. Insuper Quo ad pretensam Comportationem rer.
Mbilium Argenteria Inventariorum. Ultra Regestrum per olim
Mścam Annam de Jawisze primi voti Jelińska post fata
Mścae Josephi Jelińskii primovi Mariti ad acta porrectum et Ibiq.
Comprobatum. Quam etiam e converso rer. Mbilium in Varia
forma. et genere existentium ultro gueretationes abinvicem
per Mścas. Jelińskii et Jawisza. recognitas. ac Si Superrestan
tium. tam Regestro Comprobato quam gueretationibus Offraue
recognitis attentis et approbatis Utrisq. Partibus incompeten
tem Actionem Decernit. His itaq. Suo in Judicio resolutis Catha
gerijs in Ordine Liquidationis Summarum. Expediendi Casuli
ac pro Inscriptis peragendis Necessariam esse Condescensionem
ad Fundum Bonor. Jarwaz et Alior. hinc et ab Actu prosene
pro Feria Secunda post Im. Sanctissimae et Individuae Trini
tatis in Ao prae venturo 1778vo Inadenti Judiciis Terrestrium
Sive Officiorum Castrense et quos pro Pe Mścae Jawisza et Suc
cessor Tuchot Kovianor Plocense vel Cobrinense aut Jawlorense
Seu Prenense Sit Ravense vel Ciechanoviense aut Nurense Seu
Covalense Sit Gostinense pro Parte vero Mścar Jelińskich Cons.
pro ut Supra. Qui Mścae Judices Sive Officiales aut Unus Mścae
Judex vel Officialis a qua cunqua Parte Conducendus procisa Brevi

gatione

prorogatione Condescensurus. praevia quorum Interest Adcitatio
ne Comportationem Documentor ad Causam praesens Spectans
praevia Comprobatione Juratoria per Partes Utrasq praestanda.
iniunget ex quibus Comportatis Singulariter ex Intercisa Nu
ptiali Notitiam percipiet et Cognoscet Utrum Summa De
cem Millium pro Expeditione Muliebri aut ex Voluntate li
bera ex affectu per olim Mficum Josephum Zielinski Mficae
Annae de Zawisze Consorti Suae sit Inscripta etsi apparebit
Dono Nuptiali Inscripta pro Legali et liquida agnoscet,
Summisq liquidandis pro re Succorum Zawiszovianorum
adnumerabit et adjunget Si vero pro Mundo Muliebri Seu
Expeditione adscripta Constabit, attenta Mficae Annae de Zawi
sze Zielinska primaevum Maritum Suum praeviventia Ejusaeq
Expeditionis apprehensione et pro libitu Suo Conversione Ean
dem Summam Decem Millium Florenor Polonicalis Cassabit,
et pro Nulla praetensione declarabit, liquidationem Summarum
Seu Oner Maritalium per Mficam Annam de Zawisze Contem
deportator quam etiam Summarum per olim Mficam Annam de Za
wisze in Bona Mfici Zielinski Mariti Assumptar ad Succeres
Zielinscianos per transfusionem deventar una cum provisionibus
quot annis pro utraq Parte a Summis Capitalibus liquidis Nu
merandis peraget Cognoscet resolvet Juramenta Ubi Neces
sitas exigerit injunget Deinde Calculum ex bonis ab Actu
recessus a Jure advitalitio tentis et possessis quot annis a Suc
cessoribus Zawiszovianis et Tuchotkovianis modo quo Supra
excipiet, de reparatione vel desolatione varijs fundi praeten
sionibus investigabit praevia de Bonis ad Bona Siopus fuerit
translatione Jurisdictionis praevijs etiam pro Exigentia Inquisi
tionibus educendis determinabit, Computum tam Summar
liquidatar quam ex Calculo et praetensionibus fundi emana
tar et disjudicatarum faciet Seu ad Certum quantum reducet
Satisfactionemq quanta Cui a quo provenerit demandabit Termi
num Ejdem praefiget et Assignabit, Partesq finaliter Nihil inta

ctum

intactum et Irresolutum relinquendo. non obstante quavis Op
positione Discrepantia ac quibusvis disfugijs Juris et remedijs
disjudicabit moderabitur ac decidet Cui Decisioni Ptes et Ad
citandi Parere et acquiescere debebunt et tenebuntur Sub Pæ
na Bnnis illo in Trno Condescensionis Super Parte Contraveni
ente etiam Coram Uno Mfico Judice vel Officiali a quacunq Par
te Conducto publicanda Luita pœna Simplici Qualuordecem
Marcar Polone per Utramq Partem Parti per Partem Compen
sanda Judicio autem per Medium in instanti Solita Juris
praxi Solvenæ Ad Extremum Quo interest pœnalitatem tege
prscriptam et Succubitam Quoniam pœna personalis cum fatis
Olim Mficæ Catharinæ de Skarbki olim Mfici Josephi Zawisza
Venatoris Juniotadislaviene Contis relictæ Modernor Comparen
tium Mficor Zawiszów Matris Causam prsene in Judicio Trni
Gostinene per Sancitum Remissam principaliter qua Domi
na Advitalitialis promoventis est extincta non nisi Crume
nalis quæ Succores respicit ad extendendum remansit, Idcirco
Eluendo Eanæ pœnalitatem Crumenalem Solvant Successo
res Zawiszoviani Succoribus Zielinscianis Mille Marcas Polo
nicalis in Termino Suprascriptæ Condescensionis Sub Rigore
Ibiæ in Contravenientes apposito Judicio Quingentas in in
stanti Sub Eoæ Rigore ex Regestro Pœnalium publicanæ Deniq
pro Decreto Executionis in Judicio Trni Gostinene Ultra praxim
Soli Supremæ Jurisdictioni Judicij Tribunalis Competentem
Obtento Punibiles. Eosæ Succores Zawiszovianos præcipue Mficum
Zawisza Succamerarium Sæ Ræ Mattis Idem Decretum Exe
cutionis Simul cum Decisione Contraventionis procurantem
et Singulariter Comparitionem Inscribentem Quo Decro pro
insubsistibili Declarato Censet et Decernit Quatenus hunc
Eluendo Progressum Solvat Mille Marcas Polonicalis Parti
videlicet Succoribus Zielinscianis in Termino Itidem Supra
scriptæ Condescensionis Judicio in instanti per Medium Sub
Seorsivo rigore ex Regestro Pœnalium extendendo. Quo vero
Adest refusionem Damnor Seu litis expensar Porrigant Rege

strum

Regestrum Succores Zielinsciani et Quoniam Idem non Omnes
prlter Se in Judicio Sistentes porrectionem pmissi Regestri
litis expensar in Trno Condescensionis Suprascrae Subsequenae
Offerunt Eandemq Ibidem Concedendam Affectant Idcirco Earae
litis Expensarum Determinandam Disjudicationem Scilicet
pvia Super Regestrum porrigendum Comprobatione factoq
moderamine Iniungendam Satisfactionem ad Trnum Su-
pra assignatae Condescensionis remittit Conservando Trnum
in Ibiae Partibus utrisq Comparendi Sub Simili Rigore Su
per Contraveniente extendendo paratum peremptorium.
Antonius a Konari Kołaczkowski Canc Cathe Poenae Praesidens
Joannes Nepomocenus Dunin Karwicki Deputt Sandomir
Sigismundus Kadwski Canc Tres protunc Mareschalcus
et Judex Deput Sovensis
Michael Carminus a Rolutnica Rolutnicki Judex Deputt ex Trabs Sim
Adalbertus Szyp[illegible] Judex Dni Zecus ex Pltu Plocen Judex Deputt
Andreas Saturninus Bratoszewski Sub Dossifer Gambe Vice Capitt
Crenae Gostinae ex Pattu Ravenae Deputatur mpp

Sabbatho ipso Die Festi Sancti
Lucae Evangelistae videlicet Die De
cima Octava Octobris Ao Dni 1777mo.

Inter Illustrem Mficum Maximilianum Brunonem Sierakowski Succa
merarium Pltus Plocen Ordinis Sancti Stanislai Equitem Actorem
et Citatum prltr Gnosos Mariannam et Michaelem Mystkowski Conges
Evam et Antonium Gzowski Conges Catharinam et Franciscum Olszewski
Conjuges Susannam et Joannem Rafałowski Conjuges Jarnutowskie Acto
res et Citatos per Eunae Mficum Alexandrum Tołłowski Succamerariae
Gostinen Cittum et Actorem per M Joannem Tołłowski Succamerariae
Gostinen Filiastrum et Plentem Inscriptum. M Joannem Tołłowski
Succamerariae Gostinen Itiae Cittum et Actorem prltr Venerabile Mo
nasterium Plocense Ordinis Sancti Benedicti Cittos et Actores per Reli
giosum in Christo Patrem Benedictum Ubysz Suo et Totius Ejusdem

Monasterij

Monasterij nomine prtter Judicium prosens Gnale Tribunalis
Gnī Petricoviens Citationes Partium et quidem Illustris Mśri Ma
ximiliani Brunonis Comitis in Moykowy Sierakowski Succame
rarij Plocens Ordinis Sancti Stanislay Equitis Contra Mśricos Ale
xandrum Patruum et Joannem Iliastrum Jottkowskie pro appro
batione Decri Commissorialis in Fundo Bonorum Paprotnia Die
Vigesima Quinta Aprilis 1774 Anno lati Successionem pot
Olim Prltrem Ordinum Valentinum Jottkowski Abbatem Plocens
resolventis nec non pro Conservatione Actoris Circa Summas
Eidem ex Jure quoslibet adventas tum ponis ratione indebite pro
sens ad Judm evocationis, Nec non Secorsivam Citationem Generos
Marianne Gnēi Mystkowski Exo Gnēi Antony Szrowski Capitanei Le
giminis Pedestris Guardie Gnī, Cathamne Gnēi Francisci Olszewski
Burgrabij Castrens Lancocimens Susanne Gnī Joannis Rosalowski
Consortum Sororum Inter se germanar Jarnutowskich ex dā Gnēā Ma
rianna Jarnutowska procedentium Iliar Eidem Contra Exos Mśros
Alexandrum Patruum et Joannem Iliastrum Jottkowskie pro approba
tione prompti Decreti Commissorialis nec non injungens Solutio
ne Summe Quindecem Millium. Octingentor Triginta Quinque
Florenos Polonicalis Exos Decreto Commissoriali pro re dum Mśrā Ma
rianne Jarnutowska Matris actricum Solui injuncta tum ponis Exo
cationis extendendis Utrusq Citationes ad Bona Smoszewo Odlā
et Coram Adis Castrens Plocens et quidem primam Sub Die Quinto
Septembris Alteram Sub Die Decima Gius Adi presenti recognitas
Converso vero Mśricor Alexandri Succamerarii Gostyńens Patruj
et Joannis Iliastri Jottkowskich Contra Illustrem Mśrum Maximi
lianum Sierakowski Succamerarium Plocens Antonium Szrowski
Capitanum Legiminis Pedestris Guardie Regni et Eam Jarnutowska
Conjuges Nec non Mariannam Gnēi Michaelis Mystkowski Cathari
nam Gnēi Francisci Olszewski Susannam Gnēi Joannis Rosalo
wski Consortes Sorores inter se germanas Jarnutowskie ex dam Gnā
Marianna Jarnutowska procreatas tum Venerabile Monasterium
Plocense Ordinis Sandi Benedicti pro relevatione Decreti Commis
sionis Sub Die Vigesima Quinta Aprilis in Fundo Bonor Paprotnia.

1774 Die

Millesimo Septingentesimo Septuagesimo Quarto lati ad actaq Trna
Plocene Die 25 Mensis Maij Eoe Anno per Oblatam porrecti Uti Jam
per legem Annihilati restitutione in integrum Causae liberatione
a quavis Impetitione Bonor Paprotnia Gogolna et Machnatka.
Stante vita olt Prllris Rndmi Abbatis Plocensis pro re actorum in
bonificationem Acceptarum Summar rerq Mblium ac alior Actores
Jure naturae respicientium dispositi Comportatione praevio Ju
ramento Summarum ad scripta ab olt Prllri Rndmo Ab
bate Concrediti rerumq Mblium ac totius Supellectilis tam
in Claustro quam in Bonis aut modo quovis apud Cittos
Existentium ipsq Comportandis defalcatione ex Summa
Integrali Constituta praetensionem Suorum actorum liqui
dandar et resolvendarum Exdivisioneq restantis Fortunae
Inter se et Cittos idq resoluta et trutinata Competentia
Actoratus Cassatione Actuum quorvis Illegalium Bonifi
catione Damnor et Expensar paenisq Super quo Interent
Irrogandis Alipq peragendis et quiae Contra Gm Mystko
uski ad Bona Mystkowo Contra vero Illrem Mficum Siera
kowski ad Bona Moykowy tum Contra Gm Peszynski ad
Bona Peszyno Contra deniq Venerabile Monasterium Plocene
Ordinis Sancti Benedicti ad Praedium Plocene et per Mlem
Authenticum Coram Actis Crene Plocene Die Vigesima Quinta
Mensis Februarij Ao psene recognito Decidendo Controversijs
Partium pro et Contra illatis Exauditis Licet quidem Decre
tum Commissoriale in Fundo Bonorum Paprotnia Die 25ta Men
sis Aprilis Anno 1774to Mente Sanciti a Statibus Regni ema
nati Inter Succores olim Prllris Rndmi Valentini Zoltto
uski Ordinis Sancti Benedicti Conventus Plocensis Abbatis
ac alios ad Substantiam Ejus Concurrentes prolatum et ad
Acta Terrestria Plocene Die 25ta Mensis Maij Eoe Ao per
Oblatam porrectum mediante Comportatione Documentorum

tam

tam quo ad Constitutam Massam Substantiæ quam Onerum
Ex Eadem Detruncatorum portionisque Successivæ in Successores Fe
mellorum Capitum Scilicet Gnæ Agnetis Reszynska et Hedvi
gis de Zołtowskie Czachowska Seu ab Ejus Jurisquæsitoris Illu-
stris Mfici Sierokowski Succamerarij Plocensis in Quarto
Asse Assignationem Illme Intercessisse palpatur Cum tamen
Eodem Decreto Ex vi Donationum in Personas Gsi Alexandri Zoł
towski Succamerariæ Gostinenæ Coram Actis Castrenæ Plocenæ Feria
Tertia post Octavas Festi Corporis Sacratissimi Christi Domini 1776to.
Aõ Super hæreditatem Bonorum Machnatka. Jam vero prore Mfici
Joannis Zołtowski Super Bona Paprotnia et Gogolna Feria Quar
ta Ante Fm Sancti Bartholomæj Apli 1765to. Aõ præcedente
Contractu resignatorio roborato tam quietatione de Summa
Quinquaginta Duorum Millium Florenæ Polonæ pro Ptio
præmissorum Bonorum Paprotnia et Gogolna Concertata per
Eunæ Prllrem Rndmum Valentinum Zołtowski Abbatem
Plocenæ recognitis Omniq Solennitate adimpletarum nullo
in præmisso Decreto Commisseriali Consideratio est peracta.
Quinimo attractis pro pretijs Bonorum abresignatorum
Machnatka Paprotnia et Gogolna ad Massam Substan
tiæ fatis olim Prllris Reverendissimi Abbatis Plocenæ dere-
lictæ Summis dispartitio Substantiæ in Stirpes et quiæ
Olim Mfici Joannis Zołtowski Succamerarij Gostinenæ in
Capitibus Mficorum Alexandri Patruj et Joannis a Bartholo
mæo procedentis Filiastri Zołtowskich Consistentem tum olim
Mfici Nicolaj Zołtowski in Capite Gnosæ Mariannæ Ejus
Filiæ Gsi quoq Joannis Jarnutowski Contis pro tunc Super
viventis derivatam voluntati olim prædicti Illustrissimi Ab
batis Plocenæ Mascula Capita præmissis Donationibus benefi
ciari Studenti prorsus repugnat. Proinde Insistendo Justi
tiæ hoc in puncto Decreto Superius exarato Commisseriali

Meliorato

meliorato Successionem prætactam Capita Mficorum Joannis et Alexandri Zołtowskich ac Mariannæ Jarnutowska pari et æquali lance Judm præsens Competere debere Judicat. Ex Massaq mundæ et ad Exdivisionem pro Succoribus Masculorum Capitum in Summa Centum Viginti Unius Millium Trecentorum Viginti Sex Florenor Grossor Novemdecem Polonicalt Superrestantis Substantiæ Cuivis Eorum tam Mficis Alexandro Patruo quam Joanni Filiastro Zołtowskim nec non Successoribus ex olt Gnosa Marianna Jarnutowska Caput Masculum repræsentanti procedentibus per Quadraginta Millia Quadringentos Quadraginta Duos Florenos Grossos Sex Polonicalt provenire debere indigitat. Conservatisq Mficis Alexandro et Joanne Zołtowskie Circa hæreditatem Bonorum Paprotnia Gogolna Machnatka distinctim Ejusdem resignator Bonisq præmissis ac Mficis Zołtowskie a Solutione Summæ Duodecem Millium Octingentorum Triginta Quinque Florenor Decro Altius fato Commissoriali Exolvi pro re Gnosæ Jarnutowska demandatæ. Restricto præmisso Decro declaratt et a quavis Impetitione liberis pronuntialis Jam vero Succoribus olim Gnosæ Mariannæ Jarnutowska Circa Divisorium Summæ Quadraginta Millium Quadringentorum Quadraginta Duor Florenor Grossorum Sex Polonicalt Superius adinventæ relictis et Eo in participio Successionis per Caput Matris Respicientis Conservatis Si quiæ Eaæ olim Gnosa Jarnutowska in vita olim Pltris Rndmi Abbatis Plocens Juxta Regestra per Eanæ in Termino Commissionis Comprobata Summam Sexdecem Millium Septingentorum Florenor Polonicalt participasse, in Inventarijs quoq fatis Ejusæ Pltris Rndmi Abbatis Plocensis derelictis Summam Ducentorum Viginti Quatuor Florenor Polt percepisse, Nec Non hancce olim Gm Mariannam Jarnutowska post Decretum Commissionis a Venerabili Conventu Plocensi Ordinis

Sancti

Sancti Benedicti ex Summa Depositorea Summas primam
Decem Millium Florenorum Polonicalium ad Scriptum Manuale Die Quar
ta Maij 1774to. Alteram Quinque Millium Quadringentorum Itiae
ad Scriptum Manuale Die Tertia Octobris Eoe Anno datum tum
deniq Summam Nongentorum Trium Tynorum grossorum Viginti
Sex Polonicalium in Suffragium Animae olim Abbatis Plocensis
Scripto Manuali in rem Conventus Plocensis Ordinis Sancti
Benedicti per Eanae Gnam Mariannam Jarnutowska datam di
spositam levasse, Constat Jam vero post fata Gnosae Marian=
nae Jarnutowska Successores Ejus Scilicet Gnam Joannem Rafa
łowski nnae Gnosae Susannae Jarnutowska Contis Suae Summas
primam Duorum Millium Septingentorum Florenorum Polonicalium Actis
Castrensis Plocensis Feria Secunda post Dnam Jubilate Anno praesenti
acquietatis et Ejae Gnosae Rafałowska per Maritum Inscriptam Alte
ram Nongentorum Florenorum Polonicalium ad Scriptum manuale Die Dec
ima Tertia Julij Anno praesenti per Eunae Gnam Rafałowski datum
Demum Gnam Michaelem Mysłkowski nnae Gnae Mariannae
Jarnutowska Contis Suae Summam Mille Octingentorum Flo
renorum Polonicalium Attestante Quietatione Coram Actis Crenensis Plo=
censis Sabbatho intra Octavas Corporis Christi Dni Anno prae
sensi recognita. Omnes praemissae Summae post Decretum
Commissoriale levatae Decretoq Condescensoriali in Fundo
Bonorum Drwały Feria Secunda post Fm Omnium Sanctorum
1776to. Inter Venerabile Monasterium Plocense Ordinis San
cti Benedicti ex Una et Successores olim Gnosae Mariannae Jarnuto
wska Parte ex altera lato ad Actaq Castrensis Vissogrodiensis Die
Tertia Martij Anno praesenti per Oblatam porrecto liquidatae
et ad Summam in Unum junctam Viginti Unius Millium
Septingentorum Trium Florenorum Grossorum Viginti Sex Polonicalium
hocce Decreto Coagulatae a Venerabili Monasterio Plocensi per
ceptae Comperiuntur Haecq Eae Summae tam Circa Decretum Com
missoriale ad Massam Comportatae quam post hocce Decretum
levatae Summam Triginta Octo Millium Sexcentorum Viginti

Septem

Septem Florenor Grossorum Viginti Sex Polonicalis efficientis por
tionem Caput olim Gnosæ Mariannæ Jarnutowska respicientem
Superius adinventis in Quota Mille Octingentor Quatuordecem Flo
renor Grossor Decem Polone non adequant, Summa vero Novem
Millium Ducentor Florenor Polone ad Complementum integræ
Summæ a Venerabili Monasterio Plocene Ordinis Sancti Bene
dicti proveniens. Coram Actis Crene Vissogrodiene Die Decima Se
ptima Mensis Junij Aõ præsene mente altiussati Decri Conde:
scensorialis Judicij Trris Vissogræ præsentata Super restasse.
Constat Proinde tam ad Complementum Integræ Portionis Ca
put olim Gnosæ Mariannæ Jarnutowska respicientis quam
incoequationem Schedarum Bonor Paprotnia et Machnatka
decernit Judm Quatenus Vnble Monasterium Plocene Ordi
nis Sancti Benedicti una cum Suo Abbate et Priore ex Sum
ma Novem Millium Ducentor Florene Polone apud se Super
restanti et præsentata. et quiæ Succoribus olim Gsæ Mariannæ
Jarnutowska. Summam Mille Octingentor Quatuordecem Flo
renor Polone Grossor Decem prævia Ejusæ Summæ et aliar
per Eosæ Succores ad Scripta Manualia Superius Exarata
levatar et levanæ in Bonis Mundis et liberis providenæ
Securitate Jam vero Mfcis Alexandro Patruo et Joanni Fi
liastro Summam restantem Septem Millium Trecentor Octu
aginta Quinque Florenor Grossor Viginti Polonicalis ad Manus
Eor vel Splis Plentis moneta in regno Curenti in et pro
Vigilia Festi Sancti Joannis Baptæ in Aõ venturo 1778vo.
Imminene Coram Actis Crene Vissogrodiene Sub Pæna Bnnis
in Casu Contraventionis Circa Manifestationes faciene di
stinctim publicanæ Solvat et realiter enumeret Suita Pæna
Quatuordecem Marcar Polis Parti per Partem Compensanæ Judi
cio vero Suo per Medium in instanti Sub Rigore Solito ex
Regestro Pænalium extendenæ Solvenæ Quantum vero Spectat
Scripta Manualia tum Summas Quasvis in Massam Sub

stantiæ.

Substantiæ ob Pltris Rndmi Valentini Zołkowski per De
cretum Commissoriale Constitutam non intrantes Quinimo
ad Mutuam Vindicationem Ptium relictas. Eaq Scripta et
Summas post Subsecutam Vindicationem Eorq Mutuæ et
æquali exdivisioni Ptium juxta præsentem Successionis re
solutionem Subjacere debere declarat Nihilominus Sigui
dem pallegato Decro Commissoriali pnominato Conventuj
Plocens Ordinis Sancti Benedicti Documenta et Muni
menta Scripta ac Omnes in genere Conventuales dispo
sitiones ac Sancita Capitularia Eundem Conventum tangen
tia et Afficientia per prænominatos Mfices Zołkowskie inpin
cta Extradi in effectu tamen in Termino Decro Eoq Commis
soriali pfixo non restituta esse probantur. Idcirco insistendo
Ejq Decreto Superius exarata Documenta apud Eosq met
Mfices Zołkowskie hærentia totics dicto Conventuj Plocensi Ordi
nis Sancti Benedicti Sive Ejus Plenti aut Delegato Religio
so Procuratori Feria Secunda pt Frm Purificationis Glorio
sissimæ Virginis Mariæ in Ao futuro 1780 Incidenti Co
ram Officio et Actis Crene Ravene prævia Super realem Eorq
Documentor Extraditionem per Unum Mficum Zołkowski
Extradentem in Termino Eoq Extraditionis Documentor
Comprobatione Subsequenq pfati Mfici Zołkowscy Sub Pœna
Banitionis in Casu Contraventionis Circa Maonem Ibiq facien
dam publicanq Extradituri et reddituri Decreti præsenq Vi
gore.

Antonius a Konarz Kołaczkowski Cong: Cathe: Posnq: Præsidens mpp.
Joannes Nepomocenus Dunin Karwicki Deputt Sandomir
Sigismundus Rudzinski Cong Wy pro tunc Mareschalcus
et Judex Deputt Sandom mpp
Michael Casimirus a Robitnica Robitnicki ex Frm Zolny Judex Deputt
Adalbertus Szygowski Subjudex J. Zacz ex Palatinatu Plocens
Judex Deputatus mpp
Antonius Rudzienski Judex Deputt ex Pltu Posnan
Andreas Saturninus à Bratoszewice Bratoszewski Sub Dapifer
Sambinq Vice Capitt Crq Gostinq ex Palatt Ravenq Deputatus mpp

Feria Tertia post Festum Sancti
Lucæ Evangelistæ videlicet Die Vigesi
ma prima 8bris Anno Dñi 1777mo.

Inter Mficum Albertum Jezewski Dapiferum Plocene Actorem
et Cittum per Gm Nicolaum Jezewski Filium, M Marian
nam de Jezewskie olim Mfici Jacobi Zorawski Pincernæ Plocene
Consortem relictam Viduam Citatam et Actricem per Mficum
Milewski, Mficum Martinum Zorawski Subdapiferum Plocene
Citatum et Actorem personaliter Perillustrem Rndmum Mi
chaelem Zorawski Canonicum Cathdlem Plocene Citatum et
Actorem prttor Gnosas Mariannam Gnosi Alberti Sulinski
Granicialis, Josepham Gnosi Francisci Kozicki Terrestris Ca
merarior Ciechanoviene Consortes Jezewskie Seu Invicem
Conges Cittos et Actores per Gm Franciscum Kozicki Suo Con
sortis ac aliorum nne prttor Mficos Andream Pincernam
Dobrinene Bartholomæum Pincerniæ Itidem Dobri
nene Mariannam Gsi Chlebowski Barbaram Gnosi Ko
zlduski Juliannam Virginem Innuptam Zboinskie Cittos
et Actores per Mficum Bartholomæum Zboinski Suo
et Aliorum Nomine prttr, Mficos Hippolitum Tribunum
Vissogrodiene, Barbaram Mfici Josephi Kosobudzki, So
phiam Mfici Victoris Kosobudzki Contes Mikorskie Fra
trem et Sorores inter se germanos Cittos et Actores per
Gm Franciscum Kozicki, Mficum Benedictum Jezewski Ge
neralem Regiminis Equestris Campestris Clavæ Majoris Rni
Cittum per Gm Adamum Jezewski Mficum Dominicum
Piwnicki Vexilliferum Bidgostinene Cittum per Gm
Paulum Zolldwski Regentem Terrestrem Plocene Prttrem
Rndmum Norbertum Paulum Zorawski Canonicum
Regularem Lateranene Cittum et Actt per M Milewski
Ensiferum Satkoviene M Josephum Kaminski Dapife
rum Czerniechoviæ Cittum per Gm Franciscum Kozicki

Mficum

Mficam Theressiam de Karskie Mfici Caroli Rosciszewski Consortem
Cittam per Gm Lucam Osniatowski, Mficam Constantiam de Zorawskie
olim Mfici Stephani Rosciszewski Consortem relictam Viduam Cittam
per Mficum Martinum Zorawski, Judm Ordinarium Gnale Tribunal
Rni Petricoviene Suspensa tantisper resolutione Testamenti
Orglis Ultimatim ante Fata per ol Perillustrem Rndissimum Jo
annem Maritium Jezewski Archidiaconum Vladislaviene Con
fecti et Conscripti Inducant Negotium in Inductione Negotii De
cidenae Plium Citationes et quia primam Ex Parte Mficorum
Alberti Dapiferi Plocene Patruj et Benedicti Generalis Exercituum
Rni Tiliastri Jezewskich Contra Mficas Mariannam de Jezewskie
olim Mfici Jacobi Zorawski Pincernae Plocene relictam Consortem
Viduam Matrem Martinum Pincernam Plocene Prllres Rndmus
Michaelem Canonicum Cathdlem Plocene et Norbertum Canoni
cum Lateranene Zorawskie Filios. Nec Non Constantiam old Mfici
Stephani Rosciszewski Relictam Contem Viduam Tiliam Hippoli
tum Mikorski Tribunum Vissogrodiene Barbaram Mfici Josephi
Sophiam Mficas Victoris Kosobudzkich Consortes ex olim Mfica
Theressia Jezewska procedentes Mariannam de Jezewskie Mfici
Alberti Sulinski Granicialis Josepham de Jezewskie Mfici Franci
sci Kozicki Terrestris Camerarior Ciechanoviene olim Mfici Bar
tholomaej Jezewski Filias Contes Successores olim Mficae de Jeze=
wskie Zboinska. Mficum Josephum Kaminski Dapiferum Czernie
choviene pro relevatione Decreti Judicij Terrestris Plocene in
Siepre Feria Tertia ante Fm Sanctae Hedvigis Viduae Electae
DEI. Die Decima Secunda. Mensis Octobris 1773tio Ao cum
Pjudicijs Explicanae Uti Documentis legi et Justitiae dissoni ap
probatione Transactionum Omnium Antiquior et posteriorum
Substantiae Generalis Jezevianae ritè et legitime per ante
cessores et praesentaneos Actores Confectarum potissimum Dispo
sitionis Olim Prllris Rndmi Joannis Mauritij Bini Nominis
Jezewski Archidiaconi Cujaviae Suorum Actorum Fratris et Patruj
germani Uti Sterilibus lege permittene ex Substantia Mbti

acquisita

acquisita. Sine Alienatione Cujusvis Successionis Jmo cum
Bonificatione Omnibus. Ipsius Confectis Satisfactionibus et
Acceptationibus Solidatae ac poenis Super Mfcis Marianna
Zorawska Pincernissa. Sorore Germana. et Mariannae de
Jezewskie Sulinska Seu potius Maritis extendendis rne Causatis
Damnor Circumscriptionis honoris intaminati tum deniq
pro refusione litis expensarum ad Bona Grabice et Utraq
Borkowo. distinctim editis ac Fra 4ta pt Fm Assumptio
nis in Coelum Gloriosissimae Virginis Mariae Scilicet Die
Vigesima. Mensis Augusti Alteram ex Instantia Gsorum
Mariannae Gnosi Alberti Sulinski Granicialis Josephae
Gnosi Francisci Kosicki Trris Camerarior Ciechanoviens
Contum Jezewskich ob Mfci Bartholomaej Jezewski Succa
merariae Plocens Filiarum ac ipsarummet Maritor Mfci
Hippoliti Mikorski Tribuni Vissogrodiens ac Alior Succor
ex olim Mfca Theressia Jezewska procedentium atq Suc
cessorum olim Mficor Simonis Zboinski Pincernae Dobri
nens et Sophiae de Jezewskie Congum olim Pllris Rndmi
Joannis Mauritij Archidiaconi Dobrinens Canonici Cathdlis
et Officialis Vladislaviens olim Mficor Antonij Ve
natoris Zacrocimens Adami in Saeculo Josephi in Reli
gione Monachi atq Rosaliae olim Mfci Gulczewski The:
saurarij Zacrocimens relictae Contis Viduae Fratrum
et Sororis Inter se germanor Jezewskich Steriliter vita
functorum Succorum Naturalium Contra Mficos Alber
tum Dapiferum Plocens Patruum et Benedictum Gnlem
Exercituum Rni Filiastrum Jezewskie Mariannae de Jeze:
wskie olim M Jacobi Zorawski Pincernae Plocens relictam Con
sortem Viduam Matrem Martinum in Zawidza Subdapifer
Plocens Pllrem Rndmum Michaelem Cancum Cathdlem Plocens

Bonor

Bonor Grabiec et Alior in Divisione Substantiæ Jezevianæ
Expressor modo quovis possessorem Filios Zorawskie tum Theres
siam de Karskie primi olim Mfici Alberti Dzierzanowski Pin
cernæ Vinnicen Secundi ad præsens voti Mfici Rosiszeu
ski Consortem Seu Utrosq Conjuges deniq Cujusvis Nominis
Piwnicki Vexilliferum Bidgostinen Bonor Mogilnica Mo
do quovis possessorem pro Cassatione quarumvis Transactionum
et Dispositionum fovere Cittor Subsecutt Actoribus præjudiciosa
rum Jusq Naturæ Tædentium Ex divisione Bonor Immobilium
Patronominicorum et Mblium Summarq Paratar fatis ott
tam Prltris Rndmi Officialis quam Mficor Venatoris Zaroci
men Adami in Sæculo Josephi in Religione Monachi atq
Rosaliæ olim Mfici Gulczewski relictæ Consortis Viduæ Jezewskich
Derelictt in Manibus Citator Existentium ac de Integro Occu
patar, Assignatione Condescensionis Juxta Nexum Suprascri
ptæ Designatæ Condescensionis ad Bona Jezewo Grzedowo ac
Grabiec in Ordine tam Comportationis Documentor Cujus
libet Capitis Sterilis Divisorium Remonstrantium, et Sum
mas paratas quocunq modo acquisitas post Subsecuta
olim prænominator Sterilia fata extantes, atq res Mbles
in varia forma et Specie existen demonstrantium Rege
strorumq quorumvis ac Dispositionum pvia Juratoria Com
probatione Subsequenæ Quam de occupationis Bonor
Ex divisionisq Eorunæ in Capita Succedentia Observato Ju
re Naturæ, liquidationis Summarum cum provisionibus
tam Creditoribus quam Actoribus Juxta Documenta Ex
Ejsæ Bonis debitt, excipiendi Calculi de proventibus Eorum
Bonor Deniq pro pœnis ratione in protellationem Justi
tiæ in Causa prælata Sistendo Rigorem Decreti Assigna
tæ Condescensionis Sanciti Commissionis a Statibus Rni
procurationis refusione litis expensar ac Solutione Summæ
Quadringentor Aureor Hungaricatt in Bonis Mogilnica In

scriptæ

Inscripta Et interesse ob Mścā Sulczewska Stenlis Se aud
respiciens non obstantibus Quibusvis Actibus et Decretis in Con
dicto cum Mścis Lesciszewskis exportatis una cum provisione
ad Bona Jezewo Grabice et Mogilnica extradita Fra Quinta
post Festum Natlis Gloriosissimae Virginis Mariae Scilicet Die
Undecima Mensis Septembris. Tertiam denique ea Pte Mścor
Mariannae Jezewska olim M Jacobi Joraiski Pincernae Plocen
sis Curtis Viduae Matris Martini Subdapiferi Plocens Pilchium
Andromium Michaelis Cathedr Plocens Norberti Pauli Regu
laris Lateranens Canonicor Filior Fratrium Inter se germa
nor Joraiskich Contra Mścm Albertum Dapiferum Plocens
Patruum Benedictum Gnalem Exercituum Dni Filiastrum
Jezewskie tam Mariannam Gnoi Alberti Sulinski Granicia-
tis Josephum Gnoi Francisci Karcki Terrestris Camerar
Ciechanovien Comites Jezewskie olim Mścā Bartholomaj Jeze
wski Filias, Nec non Andream Pincernam, Bartholomaeum
Pincernic Dobrinenses, Mariannam Gnoi Chlebowski, Bar
baram Gi Kozlowski, Juliannam Virginem Innuptam Ibo
inskie Et olim Mścā Sophia Jezewska olim Mścā Simonis
Iboinski Comite procedentes, alq Hippolitum Inbunum Viso-
grodien Barbaram Mścā Josephi, et Sophiam Mścā Victo
ris Kobudzkich Thesaurandarum Plocens Comites Fratrem
et Sorores Inter se germanos Mikorskie et olim Mścā The-
rosiā Jezewska olim Mścā Mathaj Mikorski Subdapiferi Vi-
sogrodien Comite procreatos p approbatione Decreti Trio
Plocens in Ordine Comportationis Documentorum. Massam Sub
stantiae olim Pilchis Andrmi Mauritij Jezewski Archidiaconi Ula
dislavien Enudcan Cognitionisq Transactionum ac Divi
sionis Substantiae tum Assignans Successionis emanati, De
cernenda Comportatione ultima Dispositionis Ejus olim
Archidiaconi, Cessationeq memorat Dispositionis ac alior
Actuum cum Injuria et lesione aliorum naturalium Succor

Subsecuta

Subsecutorum tum injungenda Condescensione ad Bona fa
tis olim Prllris Rndmi Archidiaconi derelicta. intuitu Compor
tationis Regestrorum ac rerum Mobilium quarumvis atq Jn
ventariorum, Decernenæ Solutione Summæ Quatuor Millium
Ducentorum Octodecem Florenæ Polonæ Juramento Evictæ ad Bo
na Jezewo Borkowo et Mogilnica Exportatæ Omnes Coram Actis
Authenæ Rni Aõ præsenti Jnscriptas Controversijs Plium Exau
ditis. Quoniam luculenter Constat olim Mficum Adamum in
Jezewo Jezewski Succamerarium Plocenæ cum olim Mfica An
na Kuklinska Filios Sex Scilicet Josephum Dapiferum Plocenæ,
Antonium Venatorem Zacrocimenæ, Joannem Mauritium
Archidiaconum Vladislaviensem, Bartholomæum Albertum
inpost Dapiferum Plocenæ, Adamum in Sæculo in Religio
ne Ordinis Sancti Francisci Minor Conventualium Josephum
Jezewski, Nec non Filias Quatuor Videlicet Mariannam Mfici
Jacobi Zorawski Pincernæ Plocensis, Rosaliam Gnosi Gulczewski,
Sephiam Mfici Zboinski Pincernæ Dobrinenæ, Theressiam Gsi
Mikorski Contes progenerasse, Ejusdemq Sat Notabilem Substantiam
reliquisse, Quam Substantiam prædictos Successores Inter se Aõ
1736to Exdividisse, Eaq Exdivisione hæreditates Bonorum Uniaciquè
distinctas Cessisse, Prllrem quoquè Mauritium Joannem Jezewski
Archidiaconum Vladislaviensem ultra Divisorium alia bona quæ
sivisse, Jam quoq Ex divisorio Bona Zyldwo Mficæ Febroniæ de
Kuczborski Jezewska Mfici Bartholomæj Jezewski Conti, Bona ve
ro Jezewo Mficõ Josepho Jezewski Dapifero Plocenæ fratri ger
mano Umme donasse, et resignasse, Circa què provectiorem ætatem
Testamenta ac Codicillos varios Condidisse, et perfecisse, Jisq
Testamentis et præcipue Ultimario Cujus tantum Oblata ad Ipsens
reponitur non modo res Mbles, Arigenteriam, variosq Sui appa
ratus, tum Jnventaria varij generis, Summas paratas dispo
suisse, Sed etiam Summas bonis Jnhærentes aut quovis modo De
bitas Substantiam Jmmobilem præseferentes tum ipsamet Bona Jm

plicasse

Implicasse et Involvisse, Contra quas Testamentarias Dispositiones Unos Successores Beneficiantes. Alteros injunantes. ac praetermittentes, Mficam Zorawska Succores Bartholomaej Jezewski ac alios quaerulatos esse, Mficum autem Benedictum Jezewski Generalem Exercituum Rni quamvis per Testamentariam Dispositionem Beneficiatum. attamen Evitando quaerelas a Consuccoribus illatas Sponte ab Ejusmodi Dispositione recedere Sub Exdivisionemq Substantiam Seu Summam. Sibi Dispositam reddere praesenti in Judicio per Non promotionem Actoratus Sui demonstrasse, Causam vero respectu Cassationis Earae Testamentariae Dispositionum ad Judm Terrestre Plocense Ibidemq Attentis Substantijs non modo post Olim Mauritium Jezewski Archidiaconum Dobrinense Sed etiam post Sterilem Decessum Mfici Antonij Jezewski Ingressum ad Claustrum Adami Jezewski tam post Sterilia fata Gsae Rosaliae de Jezewskie Gulczewska devolutis Decreta Unum injunctae Adcitationis Omnium Consuccor Jezewianor, alterum Assignatae Condescensionis pro Comportatione Documentorum Subsequendaq Ex Ejsae Comportatis Documentis Omnium Occurentiarum Cognitione, ac pro equo et Justo resolutione Intercessisse, Idemq Judm Terre Plocense Judicatum praeter Implicationem bonor resignatae Zytowo et Jezewo recte Sentiens ptulisse, quo Judicato ad effectum non deducto Sancitum a Statibus Rni in Ordine disjudicationis Causae Ipsene emanasse, tanae eveniene Ultimaria Constitutione. Anni 1776ti Sancita et Commissiones Sistene Suprascriptum Sancitum Sine effectu remansisse, hocq Juris progressu. Causam praesene Suum ad Judm devenisse, Proinde Attentis praemissis Justitiaeq Insistendo Suspensionem immediate

factam

factam resolvendo. Quo adest Testamenta Quævis in pun
ctis Dispositionem rerum Mblium in Varia forma et genere
Existentium. Ut pote Arigenteriæ Clenodior, varior apparatuum,
Inventarij Supellectilis Domesticæ, Nec Non paratæ Pecuniæ
in Funebrales Expensas. Suffragia Animæ ad piamq Testa
toris Intentionem erogari præscriptæ Continentibus in robo
re Conservat, et Approbat, Jam Autem quo ad punctæ Dispo
sitionem Summarum bonis Inhærenc ac quovis modo de
bitarum Substantiam Immobilem præseferentium prescribentia.
bonaq Implicantia Cassat, et Annihilat, Bonisq tantum Zy
towo et Jezewo per Donationes Officiose recognitas resignatis
ab Exdivisione Infrascripta Exceptis Reliquam Substantiam
Rndmi Mauritij Jezewski Archidiaconi Vielunenc Seu
Dobrinenc in Summis et bonis fatis derelictam et Super=
restantem Tum Substantias post Antonium Venatorem
Zaorocimenc, in Sæculo Adamum in Religione Josephum
Jezewskie Fratres, tum Rosaliam de Jezewskie Gulczewska
Sororem Inter se germanos in Succores Jezevianos
Modernos Comparentes Mascula et Femella Capita
repræsentantes Mobiles et Immobiles devolutas Sub Exdivi
sionem Secundum Jus et Competentiam Uniaiusq Cedenæ
Judicat, et declarat, Pro Subsequenda Eadem Divisione ac
Infrascriptis peragenæ Necessariam esse Condescensionem
ad Fundum Bonor Grabiec, Stropkowo, Grzedowo, ac Alior Ubi
Necessitas exigerit Feria Secunda post Dominicam Cantate
in Aõ Deodante venturo 1778vo proxime Incidenti Judicior
Terrestrium vel Officialium Castrenc aut Eor Officiorum Trium
Sive Crenc et quia pro Pte Mficorum Alberti Dapiferi Plocenc
et Benedicti Generalis Exercituum Rni Jezewskich Plocenc
vel Zauskrzenc, Sive Srenenc, Seu Ciechanoviene, aut Socha

coviene

Sochaczoviene, Sit Vissogrodiene, Seu Zavrocimene, vel Dobrinene, Sive Kovaliene, aut Brestene, Cujaviæ, tum pro Parte altera ut pote Succorum olim Msci Bartholomæj Jezeuski aut aliorum Consuccessorum Jezevianorum. Ex Femellis Capitibus procedentium Eorunæ, Nec Non pro Tertia Parte Suprafati Prllris Rndmi Michaelis Zorawski Canonici Cathdlis Plocene, Lanciciene, Sive Plocene, aut Nurensis vel Dobrinene, Seu Kovaliene, Sit Gostinene, Sive Sochaczeviene, aut Zawskrzene, Censet Qui Msci Judices Seu Officiales aut Eor Officia. Trria Sive Castrene, aut Judex sive Officialis aut Eor Officia: Terrestre Sive Crene a quacunq Parte Precisa Prorogatione Condescensurus. Mutuo Partium Sumptu Conducendus, Ante Omnia Comportationem Documentor per Succores Jezevianos. et quem Competierit prævia Cujus Interent et Exigentia Negotij poposcerit Adcitatione Injunget, Comprobationem demandabit, Ex Comportatis Documentis primo Judicia Condescensorialia. Seu Officia a Successoribus Jezevianis Conducta quæ in Cathegoria Rndmi Zorawski pro Uno Judice, vel Officio reputabuntur, una cum Judicio Seu Officio aut Judice vel Officio a Rndissimo Zorawski Conducto Cathegoriam Ejusæ disjudicabunt, vel disjudicabit, Summas liquidas Capitales naturam fructificantem habentes cum provisionibus, Jam vero Ex processu Marcis et prætensionibus emicantes. Citra Provisionem, ac Jura quæsita quævis Ejusæ Prllris Rndmi Zorawski liquidabit, Cognoscet, resolvet, Juramenta Ubi Necessitas exigerit injunget, realia approbabit, Irrealia Cassabit, de prætensionibus quibusvis Fundi indagabit,

Inquiret.

Inquiret, Inquisitiones Juratorias expediet, Calculum Excipiet, Satisfactionem quae et quanta Cui pvenerit Assignabit, Seu Praecustodiet, Deoccupationem Bonorum demandabit, Partesq finaliter non Obstante quavis oppositione ac discrepantia discernet, Deinde Judicia Seu Officia aut Judex Seu Officialis aut Eorum Officia a Successoribus Jezovianis Conductas Ex Ejusq Comportatis Documentis Jura Seu Onera quorvis Creditorum in Substantia Sub Exdivisionem devenientem haerentia et Eanaeq Afficientia liquidabit, tum Decreta quaevis Cognoscet, resolvet Super Dubia ac Ubi necessitas Exigerit, Juramenta Excipiet, Irrealia Cassabit, Realia approbabit, Expeditaq Liquidatione Cognitione et Resolutione Massam Substantiarum Successive devolutarum Constituet, Eanaeq Secundum Jus et Interesse Seu Competentiam Exdividet, Onera proportionate Cuilibet Divisorio applicabit, Solutionem et Satisfactionem Cui a quo et quanta pvenerit praefiget, et demandabit, Partesq finaliter Nihil Intactum et Irresolutum relinquendo praeclusis quibusvis diffugijs et Oppositionibus disjudicabit, moderabitur, ac decidet, Pro Quo Condescensionis Termino Partibus quos Necessitas Negotij Exigerit adcitare, adcitatis vero Actoratus formare liberum erit, Idemq adcitati ac Partes Principaliter agentes Decisioni Seu Judicato parere debebunt et tenebuntur Sub Poena Banitionis Perpetuae illo in Termino tam in primaeva Cathegoria quam et alijs publicanae Luita Poena Simplici Qualuordecem Marcarum Polonicalium per Utramq Partem Parti per Partem Compensanda Judicio autem ininstanti per Medium Solito Juris Communis processu Solvenda. Quantum Interest Cathegoriam Mficae Mariannae Zorauska Pincernissae Plocensis Decretum Terrae Plocensis hac in Cathegoria prolatum approbat, ad extremum quo Spectat Praetensionem admodum

Reverendi

Reverendi Pauli Norberti Zorawski Canonici Lateranenę respectu pensionis per Ducentos Florenos Polonicales ab olim Prllri Rndmo. Mauritio Jezewski Archidiacono Vladislaviensi quotannis Ejus admodum Rndo Zorawski Solvi appromissae et Assecuratae Suo in Judicio promotam hancce Praetensionem ad Terminum Suprascriptae Condescensionis Inter Succores Jezevianos assignatae pro Disjudicatione Seu Potius ad invenienda Satisfactione in quanto provenerit remittit, cum potestate Extendendi Super Contravenientem Plem Rigoris Conservando Terminum in Ibidem Comparendi paratae Peremptorium.

Antonius a Konari Kołaczkowski Canę Cathę Poznę Praesidens etc.
Joannes Nepomucenus Dunin Karnicki Deputt Sanctomel
Sigismundus Kiedrzyński Canę Terris et Judex Deputt Sirade mpp
Michael Sanminus a Rokitnica Rokitnicki Judex Deputt ex Trn Dobrin
Adalbertus Szygowski S T Zacnę ex Palatinatu Plocen Judex Deputt mpp
Antonius Rudzienski Judex Deputt ex Pttu Rodlach mpp
Andreas Saturninus a Bratoszewice Bratoszewski Sub Dapifer
Gambinę Vice Capitt Crenę Gostynę ex Pattu Plavenę Judex Deputatus mpp

Feria Quinta, post Festum Sancti Lucae Evangelistae proxima nempe Die Vigesima Tertia Mensis 8bris Aō Dni 1777mo

Inter Mficos Mariannam de Gembarthy olim Mfici Antonij Franciscibini Nominis Mioduski Pocillatoris Ripinenę Cortem relictam Viduam Matrem, tum Damasium Mioduski Judicem Terrestrem Dobrinenę Cohortis Loricatae Exercituum Rni Colonellum, Actores et Citatos per Eunę Mficum Judicem Filium, Suo et Matris Suae Nomine personaliter, Mficos Theressiam de Gem

barthy

Gembarthy Olim Mfici Andreæ Kretkowski Capitanej Kovaliene
Consortem relictæ Viduam Matrem, tum Sigismundum Jaco
bum bini Nominis Capitaneum Castrene Predecene, Andream,
et Felicem Fratres Intersegermanos Filios Kretkowskie, actæ
et Citatos per Mficum Jacobum Sigismundum Capitaneum
Prædecene Suo Matris ac Fratrum Suorum Nomine prtter,
Mficum Petrum Gembarth Cittum et actorem prtter, Mficum Fe-
licianum Gembarth Actorem per Mficum Petrum Gembarth, Judm
Dicendo Citationes Partium et quidem primam Ex Parte Mfi-
corum Mariannæ de Gembarthy olim Mfici Antonij Franci-
sci bini Nominis Mioduski Pocillatoris Ripinene Terræ Do-
brinene Consortis Relictæ Viduæ Matris, atq Damasij Mio-
duski Judicis Terrestris Dobrinene Cohortis Loricatæ Exer-
cituum Rni Colonelli filij, Contra Mficum Petrum Gembarth
Thesaurariæ Dobrinene pro approbatione Complanatio-
nis in Bonis Siecien Die Trigesima Julij Anno 1774to
Inter se Actæ ac alios ab Una, et ipsum Citatum Parte ab altera
intuitu Dotis de Bonis Paternis, Maternis, ac Successivis Mfi-
cam Actricem Matrem Concernene tempore Commissionis
a Statibus Reipublicæ designatæ, et Ibidem expeditæ Confectæ,
ad velle et libitum ips Subsecutæ, Decreto Commissoriali
Eadem Die et Anno ac Ibidem latæ Confirmatæ, et per Cittum
attestante id quietatione Authentica de levata Summa
Dotalitiali Mente Ejusæ Complanationis ac recensiti
Decreti in Trno Satisfactorio per actæ, in personam Citti
recognitæ, acceptatæ, ac pœnis ratione tam inaequietato
Negotio Causæ resuscitationis, quam indebite ad Judicia
Nostra Evocationis, ad mentem legis, Super ipso exten
dendis. Alteram quoq ex Instantia. Mficor Theressiæ de
Kretkowski

Gembarthy.

de Gembarthy Olim Mfici Andreæ Kretkowski Capitanej Ko
valiene Consortis Relictæ Viduæ Matris, Nec Non Sigismundi
Jacobi bini Nominis Capitanej Castrene Predecene, Andreæ et Feli
cis Capitanejæ Kovaliene Fratrum inter se germanorum Filiorum
Kretkowskich, Contra Eundem Mficum Petrum Gembarth The
sauraridam Dobrinene Itidem pro approbatione Superius
de actu exaratæ Complanationis, intuitu Assignationis Dotis
de Bonis Paternis, Maternis, ac Successivis, Actores respiciene
rite et Itmo Initæ et Confectæ, Solutione Summæ restantis ex
Orgli Summa Quadraginta Quinque Millium Octingentorum
Octodecem Tynphone grossorum Viginti Quatuor Polonicalis,
memorata Complanatione Mficis Actoribus Indigitata Agni
taq, quæ et quanta ex quietationibus per Cittum Nostro in
Judicio Comportanæ apparuerit, Mficis Actores Juste respiciene
Unacum provisionibus, Pœnis in Sublationem Processus decer
nendis ac Seorsivis ratione ad Judicia Nostra indebite Evo
cationis, ac Attedictæ Complanationis illese Subsecutæ Decreto
Commissoriali approbatæ, Vitiationis, extendendis Utrasq
ad Bona Sieciensi edilt, ac Feria Quinta post Fm Sancti
Egidij Abbatis Scilicet Die Quarta Mensis Septembris
Coram Actis Crone Bobrovniane Tertiam denique Ex
Parte Mficorum Petri et Feliciani Fratrum Inter se
germanorum Gembarthow Contra Mficos Mariannam de
Gembarthy olim Mfici Antonij Francisci bini Nominis
Mioduski Pocillatoris Ripinene Terræ Dobrinene atq Illu
strem Mficum Damasium Mioduski Terrestrem Dobrinene
et Comitiorum Judicem Cohortis Loricatæ Exercituum Rni
Colonellum, tum Theressiam de Gembarthy olim Mfici
Andreæ Kretkowski Capitanej Kovaliene Contes relictæ Vidu

ae

Viduas, nec non Sigismundum Jacobum Capitaneum Predecene, Andream et Felicem Capitaneje Kovaliene Fratres inter se germanos Kretkowskie, pro Cassatione Commissor Actaum tam Orglis Commissionis, quam Ex Commissione Transactionum Emanantium, refusione Damnor, penis pro Subdole procurata Commissione, ex Sancito designata, tum restitutione Summar cum provisionibus, et quidem Contra Mficos Mioduskie ad Bona Wielgie extraditi, et Coram Actis Tribus Dobrinene in Lipno, Contra vero Mficos Kretkowskie ad Bona Kromiszewice Exportati, et Coram Actis Crene Predecene, Utrasq Feria Secunda post Dominicam Quinquagesimae proxima Scilicet Die Decima Mensis Februarij Omnes Aō Psene per Mntem Authenticum Recognitas, Suumq ad Judm edit, Controversijs Earae Partium prolixe factis, exauditis, et perpensis. Quoniam Judicio deductum est ott Mficos Miroslaum et Constantiam de Paprockie Gembarthy Conges Thesaurarios Dobrinene, Parentes, Mficae Mariannae Filiae Suae Elocando in vota Matrimonij cum ott Mficō Antonio Francisco Mioduski Pocillatori Ripinene per Intercisam Nuptialem in vim Dotis de Bonis Paternis, et Maternis, Summam Decem Millium Tyne assignasse, Deinde et Subalternae Filiae Theresiae Mfici Kretkowski Capitanej Kovaliene Conti cum Simili Assignatione Dotis Intercisam Conscripsisse, Mficos quoq Mioduskie Conges Exolutione Summae paratae Trium Millium Tyne tum Cessione de Summa Septem Millium Tyne, Ortdiana, per M. Rutkowski Exonerando

Bona

Bona Spital, exoluta, pacificatos extitisse, Quietatio
nemq; de Exoluta præmissa Summa Decem Millium
Tynphone recognouisse, non nisi respectu Abrenun
tiationis Circa Mentionatæ Quietationem quoæ Stu
dio Ultra mentem Mficorum Mioduskich adnotatæ, Eosq;
Mficos Mioduskie Coniges quærulatos esse et Eo Nomine
actionem Mouisse, Eoq; progressu non Sufficienter le
vatæ Dotem exhibuisse, Mficam quoque Kretkowska le
vata non nisi Summa a M Gembarthowa Matre
Quinque Millium Tyne Polonicatæ Dono Gratuito data.
respectu Dotis totalem pretensionem habuisse, hisq;
Stantibus Sancitum Seu Constitutionem in Comitijs
Varsaviene in Ordine Constituendæ Massæ Substantiæ
Assignandarumq; Mficis Mariannæ de Gembarthy Miodu
skiey Pocillatrici Ripinene et Theressiæ Kretkowskiey Capi
taneæ Kovaliene Mfici Petri Gembarth Thesaurariæ Do
brinene Sororibus. olim vero Mfici Miroslaj Gembarth
defuncti, et Constantiæ Superviventis Coniugum Thesau
rariorum Dobrinene filiabus. olim quoq; Mfici Francisci
Mioduski Pocillatoris Ripinene et Andreæ Kretkowskiey
Capitanej Kovaliene Contibus relictis Viduis proveni
entium emanasse, ad Cujus Sanciti Effectuationem
Illres Mficos Commissarios Assignatos in Fundo Bonorum
Villæ Siecienie, in Crno Festi Sanctæ Annæ idest
die Vigesima Septima Mensis Julij Aõ 1774to.
Condescendisse, Ibidemq; Sub Actu præmissæ Commissionis

Sistendo

Sistendo Disjudicationem Seu potius perpetuum et
Irrevocabile Judicatum, evitando Complanationem inter
Olim M Constantiam de Paprockie Gembarthowa Thesau
raridam Dobrinene, relictam Viduam Matrem, pro tunc
Superviventem, et Mficum Petrum Gembarth Thesaurariae
Dobrinene, Ejusq Mficae Gembarthowa, cum Olim Mficō Mi
roslao Gembarth Thesaurario Dobrinene procreatam
filium, Suo et Mfici Feliciani Gembarth fratris Sui ger
mani in defectu Existene, agentem, Nomine ab Una, et
Mficās Mariannam Mioduska Pocillatricem Ripinene, et
Theressiam Kretkouska Capitaneam Kovaliene, Relictas Vi
duas, Inter se et Mficum Petrum Gembarth Sorores ger
manas Parte ab altera Inivisse, et Conscripsisse, qua Medi
ante Complanatione Dotes Mficārum Mioduskiey et Kret
kouskiey per Intercisas assignatas, ad Summam Vigin
ti Ducorum Millium Nongentorum Novem Tyne, grossorum Duode
cem Polone, ex Bonis Paternis, Maternis, et Successivis Coa
gulatō, unam quamq Mficās Mioduska, et Kretkouska
Concernene, adauxisse, ab Eaeq Unicuiq nunc adinventā
et Adaucta Portione Provisionem ad Alterum tantum
reductam adnumerasse, hocq in puncto M Petrum Gem
barth gravasse, deinde Summam Quinque Millium Tyne
a Mficā Gembarthowa Thesauraria Dobrinene Matre per
Mficam Theressiam Kretkouska, in Aō 1765tō Dono gra
tuitō levatam, Mficum Petrum Gembarth agnovisse, Econ
verso vero non modo Mficām Kretkouska, Sed etiam M
Mioduska, quamvis nullo dono beneficiatam pretensio
nem Simul cum M Kretkouska respectu Summarum

ex proventibus ac quovis modo a Mfica Matre per
ceptar, ad M Petrum Gembarth habitt, Ejæ Mfico Petro
Gembarth Cessisse, et Condonasse, Eoq modo Mficam Mio
duska inæquali Participatione injuriatam extitisse, quam
taliter Confectam, et Subsecutt Complanationem, Judm
Commissoriale approbasse, Trnum Satisfactionis Summar
Eaæ Complanatione Constitutar præfixisse, Mficumq Petrum
Gembarth Thesaurariæ Dobrinenæ Eanæ Satisfactionem,
et quiæ Mficæ Mioduskiey, totaliter, Mficæ Kretkouskiey
in Majori Pte pstitisse, ut pote Mficæ Mioduskiey, Summam
Viginti Quinque Millium Nongentor Novem Tyne gros
sor Duodecem Pott, ad Summam anterius Decem Milli
um Tynphone, cum provisione levatt, ex mente Compla
nationis In Trno Satisfactorio Exolvisse, Jam Autem Mficæ
Kretkouskiey Summam Triginta Sex Millium Florene
Polonicatt enumerasse, residuum vero Superrestasse, haeq
Subsecuta pmissar Summar exolutione, Mficum Gem
barth Contra Memoratt Complanationem. Maonem Co
ram Actis Crene Gostinene Sabbatho post Fm San
cti Bartholomæj Ao 1774to. Intulisse, tandem inter
cedente Constitutione Anni 1776ti Sancita ac Com
missiones Sub Cognitionem et Resolutionem Supre
mæ Jurisdictioni Tribunatt reddente et potestatem
Committente, M Petrum Gembarth prædictam Sui
querimoniam prosecutum esse, Eoq Nne Termines Su
um ad Judm instituisse, totumq Negotium respectu Dotum
Mficas Mioduska Pocillatricem Ripinene, et Kretkouska

Capitaneam

Capitaneam Kovaliene Sorores Suas respiciene, non ob
stante Complanatione ac Decrō Commissionis approba
torio resuscitasse, et promovisse, proinde attentis Promissis
Justitiæ et æquitati Insistendo finemq Litium Partibus
Imponendo Complanationem Superius in Contentis Ejus
præscriptam et Specificatā Quo ad punctum Provisionis a
Summa nunc per Eanē Complanationem adinventa, et ad
aucta, ad alterum tantum reductæ restringit, et non nisi Medi
etatem Provisionis Uniaciq Mfcæ Mioduskiey et Kretkowskiey
a Summa ex Mente Complanationis ad Assignatam per
Intercisas Dotem accessa, provenire debere Sententiat. Quo
vero ad punctum Agnitæ Mfcæ Kretkowskiey Summæ
Quinque Millium Tynphone a Mfcā Constantia Gembar
thowa Matre levatæ, in Simili participatione Mfcam
Mioduska Coæquando Meliorat, Summamq Quinq Milli
um Tyne Mfcæ Mioduskiey Competere debere Arbitratur.
et decernit. Quatenus Eaē Mfcā Mioduska Pocillatrix
Dobrinensis Dempta Eadem Quinque Millium Tyne
Summa Residuum Provisionis Ultra Medietatem a
Mfcō Petro Gembarth levatæ, Videlicet Mille Quadringen
tos Quinquaginta Quatuor Tynphone Grossos Sex Polonicalis
in Florenos reducenē, Summam Mille Septingentor
Quadraginta Quinque Florenor Polonicalis efficientem, Mfcō
Petro Gembarth ad manus et quietationem Ejusē Coram
Actis Crēne Capitanealis Bobrovnicene in et pro Crnō Fe
sti Nattis Sancti Joannis Baptæ in Aō Deodante venturo
1778oo. Incidenti, Sub Pœna Bnnis illo in Termino in Casu
Contraventionis Circa Mavnem faciene publicanda Solvat

et realiter

et realiter enumeret. Luita Pœna Simplici Quatuordecem
Marcar. Polonicalis Parti nempe Mfico Gembarth in Trno
et Sub Rigore Superius apposito Judicio Autem per Medium
in instanti Sub Seorsivo Rigore ex Regestro Pœnalium exten
denæ Solvenæ. Jam quoq. Mfica Kretkowska Siquidem Sum
mam Triginta Sex Millium Quadringentor. Florenor. Poll.
levasse Deducitur. Idcirco ad plenariam Satisfactionem ad
præsens decisam desideratis quantitatem Summas Dotales
unam Decem Millium Tynę in Florenos Numerando Duo
decem Millium Florenor. Poll. Summam efficienę Intercisa
Nuptiali Assignatam, alteram Duodecem Millium Nongentor.
Novem Tynphonę, grossorum Duodecem Polonicalis, itiæ in
Florenos reducenæ efficientem Summam Quindecem Mil
lium Quadringentor. Nonaginta Unius Florenor. Grossor. Sex Poll.,
Complanatione Suprafata adinventam, cum provisionibus,
et quiæ a Summa ex Intercisa provenienti ad Alterum tan
tum reducta, Jam Autem a Summa ex Complanatione
accedente per Medium rescissa; insimul Computando Trigin
ta Novem Millia Trecentos Quinquaginta Quatuor Tynę
Statuentes, in Florenos numerando Quadraginta Septem
Millia Ducentos Viginti Quatuor Florenos Grossos Viginti
Quatuor Polonicalis efficientes adimplentem Videlicet Dem
pta Summa Suprasora Triginta Sex Millium Quadrin
gentor. Florenor. Polonicalis levata Tynphones Triginta Mil
lia Trecentos Triginta Tres grossos Duodecem Polonicalis Unum
Tynphonem Triginta Sex Grossis Polonicalis numeranæ
Efficienę residuum Novem Millia Viginti Tynphonę in

Florenos

in Florenos reducendo. Decem Millia Octingentos Viginti Quatuor Florenos Polone efficiene in Eoe Superius ex re et Persona. Mficæ Mioduskiey Mficus Petro Gembarth præfixo Solutionis Termino, Idem Mficus Petrus Gembarth Mcæ Theressiæ Kretkouskiey Capitaneæ Kovaliene, ad manus et quietationem Ejusæ Coram Actis Jisæ, et Sub Rigore Supra expresso, in Casu Contraventionis Circa Mnonem faciene publicane, Solvat et Adnumeret, Lucta Pœna Simplici Quatuordecem Marcar Polone Pti Actoreæ, Videlicet Mficæ Theressiæ Kretkouska, per Mficum Gembarth, in Termino Solutioni præfixo, et Sub Rigore Superius apposito, Judicio vero Suo per Medium in instanti, Sub Simili Rigore ex Regestro Pœnalium Extendene, Solvenda. In Reliquis quoq punctis Complanationem totius dictam approbat, et Confirmat, Standumq Decreto Commissoriali approbatorio cum punctis ad præsens resolutis, Censet. Perpetuumq Ptibus in Causa respectu Dotum ex Bonis Paternis, Maternis, et Successivis, in Complanatione expressis / non præcludendo Aliar Successionum non intrantium et in post devolvendar liberam Vindicationem / imponit Silentium, taliterq ex integro decisa et resoluta Causa. Mficum Petrum Gembarth a pœnis Intuitu motæ Contra Complanationem Decretumq Commissoriale approbatorium, litis, quam etiam e converso intuitu Obtentæ Commissionis utrusq Partes liberas facit, et pnuntiat, Quoniam vero Mficus Petrus Gembarth Thesaurariæ Dobrinene Trnum verba Cribrosa. personam Status Reipublicæ repræsentantem, tum Illres Mficos Commissarios. viros emeritos teneritudine Conscientiæ

eminentes

Eminentes Laedentia, impertinenter apposita, in se Con
tinentem edidisse. probatur. Proinde Pro Ejusmodi laesio
ne punibilem Eundem Mficum Petrum Gembarth Arbi
tratur, Decernendo Quatenus Eluendo praemissam laesionem
Duo Millia Marcar Pol Pti videlicet Mfico Damasio
Mioduski Judici Trni Dobrinens et Mfico Jacobo Kretko
uski Capitaneo Praedecens Causam praesens Attentantibus,
Unicuiq per Mille Marcas ad manus et quietationem
Eorum in Trno Suprascripto Solutioni Summar praefixo,
Coram Jisdem actis Castrens Bobrovnicens et Sub Simi
li rigore in Casu Contraventionis, Circa Mavnem faciens
extendendo. Judicio Mille Marcas Pol in instanti Sub
Seorsiva Poena Bnnis ex Regestro Poenalium publicanae
Solvat. Ad extremum Quantum Interest Cathegoriam et
Actoratum Mfici Petri Gembarth intuitu Summae Tredecem
Millium Septingentorum Florenorum Pol ad Scriptum Ma
nuale Die Decima Octobris 1768vo Ao, in Gnoyno datu
atum, per G. Stephanum Grabski ihubscriptum in rem Praeno
minati Mfici Petri Gembarth datum et ad Acta Crnae Capitl
Gostinens, Trn Quarta pt Dm Septuagesimae videlicet Die 15
Mensis Februarij 1775to Ao per Oblatam porrectum praece
dentibus Literis Missilibus. Mfici Jacobi Kretkouski Moderni
Capitanij Predecens, Mfico Stephano Grabski Exolutae Quo
niam Summa haec ex Onere Kretkoviano Paterno exolu
ta infertur, Onusq Idem Ad Substantiam Mfica Kretkouskiae
Capitaneae Kovaliens Matris de qua praesens in Judicio Cau
sa agitabatur Nihil quidquam referri videtur, quo Circa
Judm praesens. Seorsivam viam agendi Mfico Petro Gem

barth

Gembarth Thesaurariæ Dobrinen. cum Mfico Stephano Grabski, et Jacobo Kretkowski Capitaneo Predecen. in tuitu Supraseræ Summæ Tredecem Millium Septingentor. Florenorum Polonorum Capitalis ac provisionis ab Eadem Ptensæ Ibi Ubi de Jure venerit reservat et præcustodit Decreti Ptentis Vigore.

Antonius a Konari Kołaczkowski Canon: Cathed: Posnen. Præsidens mp.

Joannes Nepomucenus Dunin Kamiecki Deputat Sandomir.

Sigismundus Jedrowski Canon. pro tunc Mareschalcus mpp.

Terris et Judex Deputat Sandomir. mpp.

Michael Casimirus a Rolutnica Rolutnicki Judex Deputat. ex Terra Dobrinen. mpp.

Adalbertus Szygowski Subjudex Vice Zacrocinen. ex Palatinatu Plocen. Judex Deputatus mpp.

Antonius Rudzienski Judex Deputat. ex Ptto Podlach.

Andreas Saturninus Bratoszewski Sub Dapifer Gambin. Vice Ca. Deputat. Gostinen. ex Pattu Plavenen. Judex Deputatus mpp.

Feria Sexta in Vigilia Festi Omnium Sanctorum ut pote Die Trigesima Prima Octobris Ao Dni 1777mo.

Inter Mficum Ludovicum Bartholomæum bini Nominis Zboinski Pincerniæ Dobrinen. Actorem et Cittum prltter Religiosissimam ac Deodicatam Ursulam Constantiam Podoska Conventus Sieprcen. Monialium Ordinis Sancti Benedicti Abbatissam. ac totum Eundem Conventum Cittos et Actt per Gm Joannem Szczepkowski Inscriptum Plentem Mficos Antonium Dapiferum Raciaszen. Parentem et Barbaram filiam Mfici Antonij Mdzewski Thesaurariæ Vinicen. Contem Bagienskie Cittos et Actores per Mficum Antonium Bagienski Parentem Suo et filiæ Suæ nne prltter Officium Crcne Gostinen. ex Officio Adcitt per Gm Antonium Grabski Illustrem Mficum Franciscum Rosciszewski Ante actum Judicem Trrem Plocen. ad Ptens.

Castellanum

Castellanum Sieprcene ex Officio Adcittum per Gm̃ Fran
ciscum Kozicki Gsos Cantium, Mauritium, Melchiorem
et Mariannam Virginem Innuptam Fratres et Sororem
Inter se germanos. Osieckie Cittos, per Gm̃ Ignatium Swięto
chowski M Martinum Iorawski Subdapiferum Pltus
Plocene Cittum et Actorem prltẽr Mficum Paulum Kadłu
bowski Judicem Trrem Vissogrodiene atq Successores ex
Olim Mfica Eleonora de Koziebrodzkie in primo Matrimo
nij Thoro cum Eoe M Kadłubowski procreatos adcittos
per Gm̃ Joannem Szczepkowski tum Gsos Martiannam
Komonska relictt Viduam Matrem Constantiam Gsi
Joannis Niedzwiecki Contem Filiam Kakowskie atq
Adamum Jczewski Cittos per M Bartholomaeum Zbo
inski Deniq Mficos Casimirum Ostrowski, Subdelega
tum Judicem Bernardum Koziebrodzki Subjudicem
Antonium Starorypinski Notarium Trres Dobrinene
ex Officio Adcittos per Mficum Ignatium Ostrowski
Mficum Andream Zboinski Pincernam Dobrinene Cittt
per Mficum Bartholomaeum Zboinski Judm Ordina
rium Gnale Tribunatt Rni Petricoviene Deudendo Cita
tiones Ptium et quidem primam ex Parte Mfici Lu
dovici Bartholomaej ab Osowka Zboinski Pincerniae
Dobrinene Contra Religiosissimam ac Deodicatt Ur
sulam Constantiam Podoska Conventus Suprcene Virgi
num Monialium Abbatissam totumq Eunae Conventum
Suprcene tum Mficos Antonium Dapifer Raciasiene
Parentem et Barbaram Mfici Antonij Mdzewski The
sauranae Vinicene Contem Filiam Baginskie pro ap
probatione Decri Crene Gostinene Condtis quo ad Mo

lendinum

Molendinum in Rachocin et Sortes in Butkowo ac
Grabowo quo vero ad Sortes in Rachocino ac alijs pro Me
lioratione ac adjudicatione hæreditatis Sortium Ex vi
Documentor et Constitutionum Rnī de non alienanæ bo
nis Terrestribus. Decernenæ Condescensione in Ordine
Exdivisionis ac Deoccupationis Sortium memoratæ atq
Calculi Excipiendi irrogandarq pœnarum rnī Evoca
tionis totties promeritar editi et quiæ Contra Religio
sissimam Abbatissam Sieprcenę ac totum Conventum
ad Bona Rachocin et Coram Actis Trrībus Dobrinenę
in Lipno Contra vero MM Baginski ac Mdzeuska
ad Bona Grabowo extraditi Coramq Actis Crenę Plocenę
Utrasq Trā Secunda in Crno Festi S. Mathæj Apli
Scilicet Die Vigesima Secunda. Mensis Septembris
Alteram vero ex Instantia Religiosissimæ ac Deodi
catæ Ursulæ Constantiæ Podoska. Conventus Sieprcenę
Monialium Ordinis Sancti Benedicti Abbatissæ ac totius
Ejusæ Conventus Contra Illustrem et Mfcōs Franciscum
Rosciszewski Anteactum Judicem Trrēm Plocenę ad Psens
Castellanum Sieprcenę cum Olim tujs Collegis Gravami
nosum Judicem Andream Saturnin Bratoszewski Pin
cernam et Vice Capitaneum Franciscum Xaverium Mi
korski Subdapiferum Gambinenę et Notarium Officiales Crenę
Gostinenę Causæ in Fundo Bonor Rachocino agitatæ
Judices Condtēs Gravaminosos. Nec Non Andream Pincer
nam Bartholomæum Pincerniæ Dobrinenę Zboinski
fratres inter se germanos tum Gsōs Marti annam pri
mi olim Gsi Alberti Jezewski Secundi voti olim Gnōsi Ada
mi Komonski relictam Contem Viduam atq Constanti
am primi olim Gnōsi Martini Marcinkiewicz Secundi

ad præsens

adpraesens voti Gnosi Joannis Niedzwiecki Exercituum
Rni Praefecti Contem Kakowskie olim Gnosi Adami Kako
wski Filias Sorores inter se germanas deniq Adamum
Jezewski Gnosae de Kakowskie relictae olim Gnosi Komon
ski Secundo voto Consortis Filium ~~Filium~~ in primo Ma
trimonij Thoro cum Gnoso Jezewski procreatum Mfcor
Zboinskich Jurisdatores pro Relevatione Decretorum tam
Judicij Trris Plocene Condtis quam Officij Castrene Gostinene
Condtis in Fundo Bonorum Rachocino prolatorum Nec
Non Judicij Trris Dobrinene injunctae adcitationis Co
haeredum Bonorum Troska Cassatione quarumvis praeju
diciosar Transactionum incompetenti decernenae actione
retrosolutione vadij Capitanealis pro non Succubita Evo
catione Nec Non Marcar Ultra legem in Constitutio
nem loci standi adjudicatt per M Zboinski levatt de
cernenae Poenis tam rne gravaminis Super Judicijs
et Pte intuitu indebitae vexae quam Partis Cruda Citatio
ne Ad Judm Tribunatt Rni Petricoviene Evocationis
Seorsivis in Sublationem Condemnationis Tertiam quo-
que ex Pte Mfcor Antonij Dapiferi Raciasiene Paren-
tis et Barbarae filiae ex olim Mfca Marianna Kosie brodzka
progenitae M Antonij Mdzewski Thesaurariae Vinnicene
Contis Bagienskich Contra Jltrem et Mfcos Franciscum
Rosciszewski anteactum Judicem Trrem Plocene Moder
num Castellanum Suprcene Causae in Judicio vertene
cum olim defunctis Collegis Gravaminosum Judicem An
dream Saturnin Bratoszewski Pincernam et Vice Ca
pitaneum Franciscum, Xaverium Mikorski Subdapi
fer Gambinene Notarium Officiales Crene Gostinene.
Causae in Fundo Bonor Rachocino agitatae Judices Con

Descensionales

Condescensoriales, gravaminosos, Nec Non Andream
Pincernam Bartholomaeum Pincerniae Dobrinene Zboin
skie fratres inter se germanos. tum Gsos Mariannam
primi Olim Gnosi Alberti Jezewski, Secundi Expostvoti olim
Gsi Adami Komonski Consortem Relictt Viduam et Constan
tiam primi Olim Gnosi Martini Marcinkiewicz Secundi
Ad praesens voti Gnosi Joannis Niedzwiecki Exercituum
Regni Praefecti Consortem Kakowskie Sorores inter se ger
manas. tum Adamum Jezewski Mficor Zboinskich Ju
risdatores. pro Relevatione Decretor tam Judicij Irris
Plocene quam Principaliter Officij Crne Gostinene Conde
scensoriatt Gravaminosor, Cassatione quarvis Transactio
num Praecipue Resignationis per olim Gnosos Rosciszewskie
ex Nulla Competentia haereditatis Sortium Bonor Gra
bowa. et Butkowa. in Resignatione Bonor Borkowa
et Sruidzianowa. ad Mficos Zboinskie deventt implicatt
et Noviter quaesitt ac a quavis Ptensione. haereditatis ab
judicatione. Actorum vero Circa haereditatem Earae Sor
tium Conservatione Retrosolutione Vadij Capitanealis
pro non Succubita Evocatione adjudicati per M Zboin
ski Pincerniae Dobrinene levati, irroganaeq poenis tam
Super Judicio ratione gravaminis quam Super Pte
Ratione indebitae vexae distinctis ac intuitu Cruda Cita
tione ex Novo emergene ad Judm Tribunatt Rni Petri
coviene Evocationis, in litis expensas inductionis, deniq
Seorsivis in Sublationem Condemnationis extendenae
Utrusq ad Bona Borkowo exportatt, ac Fru Tertia pt Fm
Exaltationis Sanctae Crucis pxa Scilicet Die Decima
Sexta Mensis Septembris Coram Actis Crne Plocene
Quartam deniq Ex Instantia Ejusae Mfici Baginski
Dapiferi Raciaziene Contra Mficum Martinum Zorae
wski Subdapifer Plocene tum Gsos Cantium, Mauritium,

Melchiorem

Melchiorem et Mariannam Virginem Innuptam Fra
tres et Sororem inter se germanos. Osieckie pro Evictione
ab Impetitione et quavis Mfici Bartholomaej Zboinski
Rincerniae Dobrinenę Praetensione Sortium in Bonis Gra
bowo et Butkowo haereditt Actori per Cittos resignatt, de
cernenę Sui actoris Intercessione ad bona Zawidzek et Zga
gowo editt et Frū Tertia pt Frm Conversionis Sancti Pau
li proxima Scilicet Die Vigesima Octava Mensis Janua
rij Coram Actis Trribus Plocenę in Siepre has Suprascrās
Anno Ipsenę Quintam Ad extremum Ex Parte Mfici
Martini in Zawidza Zorawski Subdapiferi Pltus Plocenę
Contra MM Paulum Kadłubowski Anteactum Subjudi
cem ad praesens Judicem Trrem Vissogrodienę Parentem
tum Succores ex olim M Eleonora Koziebrodzka in pri
mo Matrimonij Thoro cum Mfico Judice progenitos
pro Evictione ab Omni Impetitione praetensae haereditis
Sortium in Bonis Grabowo et Butkowo a Cittis quaesitt
Mio Bagienski redonatt Cauta ad Bona Zaborowo extraditt
et Coram Actis Crenę Vissogrodienę Frū Quarta in vigilia
Festi Sancti Mathaej apli et Evangelistae Nempe Die
vigesima Mensis Jtiae Septembris Aō 1775to Omnes
per Mnles Authenę Inscriptt Controversijs in Judicium
Suum inductis Exauditis Quantum Spectat Cathegoriam
et Actoratum intuitu haereditatis Sortis Bonorum Racho
cina Quoniam hac in Cathegoria Decretum Officij Crenę
Gostinenę Causam praesentem ex Remissione a Judicio Tribu
natt Petricoviene Aō 1768vo facta Judicanę Agnitae incom
petentis actionis rite et Utrne prolatum esse deducitur,
Proinde quo ad hocce Punctum Sententiam Officij Crenę
Gostinenę approbat Quo vero attinet praetensam haeredi

tatem

hæreditatem Molendinorum Seu Sortium in Molendinis
Rachocin et Troska desertato vocitatorum Virtute Donationis Anni
1602di tum posterius plurium Resignationum et Variarum Tran
sactionum promotam Siquidem luculenter patet ex Antiquatis
Juribus et Documentis bina Sæcula excedentibus videlicet Ao
1535to in Bilsko Fra Quinta post Dnicam Conductus Paschæ
Nblem Jacobum Bobrowski ott Ambrosij filium de Bobrowo
hæredem totales Sortes Suas hæreditarias ex Divisione
Fratrum Joannis Petri Bartholomæj cedens et ad Eum
pertinens atque Molendini Troska dicti in fluvio non cupato
Skrwa Gsæ Elisabethæ de Gay Sieprska Gnosi Procopij Supr
ski Vexilliferi et Capitanej Plocens Consorti relictæ Viduæ do
nasse, Deinde in Ao 1541 in Supre Fra Quarta pos Fm San
ctorum Philippi et Jacobi aplor Nobilem Stanislaum Kal
wa de Babe dicta Rzaty totam et Integram Sortem Molen
dini ac Stagni et fluvij Ubi quondam Molendinum Se
raticum alias Tarty in fluvio Seu rivulo Bobrowa cum
fluvijs Seu rivulis præfatis Skrwa et Bobrowa dictis Ejæ
Gnosæ de Gay Suprska abresignasse, has itaque hæredita
tes ac alia Bona Gnosum Stanislaum Potulicki Palati
niæ Calissiens quæsivisse, Gm quoque Joannem Potulicki
Succamerarij Posnaniens Consorti Relictæ Viduæ Matri
Suæ Charissimæ ad Bona Suprascripta aliasque hæredi
tates quæsitas Donatione Anni 1618vi in Castro Na
clens Fra Quarta Ante Fm Purificationis Beatissimæ
Virginis Mariæ recognita Contentas et Specificatas una
cum Molendinis varijs vocabulis nominatis plenarie
Jus Suum hæreditarium demisisse, Hanc quoque Gm Potu
licka bona memorata per filium sibi demissa in fundatio
nem Conventus Sieprcens Monialium Ordinis S. Bene
dicti totaliter applicasse dedisse et perpetuo resignasse,
Stanislaj Filium Gsæ Sophiæ de Zbosin ott Stanislaj Potulicki

virtutique

virtuteq Ejusd Fundationis Bona ac Molendina Su
pranominata pacifice tenuisse, ac in possessione interrupta
a tam longævo tempore habuisse, Mfum quoq Zboinski nul
lam Possessionem vel Minimè temporis Interstitio duran
tem per se aut Jurisdatores Suos habitam probasse, Neque
Quærimoniam de ademptione remonstrasse, Exindeq Con
tinua Sæculis perseverata Possessione firmatam proprie-
tatem Molendinor Conventuj Supremensi Servientium nul
liter ac indebite interturbasse, et Eundem Conventum inquie
tasse, Quapropter præmissis attentis Justitiæ et æquitati Stu
dendo Relevato hoc in puncto Decrō Officij Crēne Gostinene
Alijsq Decretis ac Transactionibus quibusvis Cassatis
Incompetentem actionem Ejæ Mfico Zboinski declarat.
Quo Deniq Interest Hæreditatem Bonor Seu Sortium in
Bonis Grabowo et Butkowo vendicatam Quoniam Clare
deducitur Bona Pmissa Seu Sortes in Juribus Origi-
nalibus Mficor Rosciszewskich Scilicet in Resignationi-
bus Anterioribus Divisionibus non reperijsse, Nunc pri-
mum Circa Roborationem Divisionis Seu Subdivisionis
Inter Gnōsos Joannem et Felicianum Rosciszewski fra-
tres inter se germanos Subsecutæ Coram Actis Crēne
Plocene Aō 1676to Sabbo pt Dm Rogationum recogni-
tam Bona Grabowo adjuncta esse, Sub Eoeq Actu Gm
Felicianum Rosciszewski Contractum Seu Transactionem
intuitu Arendæ Bonor Pfator Grabowa ac alior prore
Gnōsi Grembecki roborasse, Deinde, Eunæ Gm Felicianum
Rosciszewski Aō 1682do Feria Sexta in Vigilia Festi San-
cti Petri, Jam vero Jacobum Gnōsi Joannis Rosciszewski
Filium Aō 1698vo Frā Secunda pt Dm Cantate in
Castro Plocene Bona Seu Sortes Bonor Borkowa Smie
dzianowa et Rachocina Sine Ulla mentione de Bonis

Grabowo

Grabowo et Butkowo Gnoso Nicolao Krosnowski do
nasse et resignasse, in Subsequentes vero Donationes
tam per Gnosos Rosciszewskie quam ab Ejs Jurisquaesitores
Recognitas quamvis Sortes Saepefatas Grabowo et But
kowo intrasse, de nullo tamen Accessu Seu Aliqua acqui
sitione Ultra bona in Anterioribus Juribus et Divisio
nibus Specificata Constasse, et Suo in Judicio non pro
batum esse, taliterq Ejusmodi posteriores resignationes
Consecutive ad Mficum Zboinski deventas quo ad Sor
tes Grabowo et Butkowo nullum fundamentum habere
valuisse, Jam quoque Mficos Grabowskie radicales haere
des in post Koziebrodzkie ac alios ad extremum Mficos
Baginskie modernos Actores Jure quaesito et Naturali
in continua Possessione testantibus id varijs Transactioni=
bus Singulariter Decreto Compromissoriali Anni 1745ti
totalium Bonor Grabowo et Butkowo ex divisionem perfi
cienti perseverasse, Mficum quoque Zboinski de Existentia
reali in Sortibus Toties dictis Butkowo et Grabowo nul
lam deductionem exposuisse, videlicet Contestationem Seu
querimoniam respectu exturbationis sive ademptionis
non demonstrasse, Qua propter Consideratis Ejusmodi
Circumstantijs et deductionibus Justitiae adhaerendo
Non posse Mficum Zboinski praetendere haereditatem
Sortium in Grabowo et Butkowo Sententiat Quinimo
relevato Decreto Officij Castrensis Gostinensis alijsq Decretis
et Transactionibus quibusvis Cassatis incompetenter
Eunae agere adinvenit, Mficos vero Zorawski et Osieckie
pro Evictione adcitatos a Termino respectu Ejusae Evictionis
edito liberos declarat. Insuper quo Interest Actoratum Ejusae
Mfici Bartholomaej Zboinski Pincerniae Dobrinensis Contra
Conventum Sieprcensis Monialium Ordinis Sancti Benedicti
et Sortem dicti Kroczewizna Ejusae M. Zorawski haereditati Decreto pallegati Condti
indigitati non involvenae esse.

intuitu

591

intuitu Bonorum Ultra fundationem tentor. et Possessorum virtute legum Anteriorum Statuj Spirituali Bona Trrna occupare abrogantium institutum Quoniam Idem Mficus Iboinski non qua Successor aut Jurisquaesitor ad mentem recentioris legis nempe Constitutionis anni 1768vi Actoratum Eunae promovet Proinde a Causa et impetitione Ejusae Mfici Iboinski Conventum Sieprcene liberum facit et pronuntiat. Ad extremum Quo adest resolutionem processus per officium Castrene Gostinene decisam Eunae approbat In Sublationem vero Condemnationis ex Parte Conventus Suprcene et Mfici Baguinski Dapiferi Raciasiene Petricoviae in Judicijs Tribunalijs Feria Secunda post Trn Sancti Lucae Evangelistae Aō 1775to Super Mfico Bartholomaeo Iboinski Solvat Jo Mficus Iboinski Vadium Simplex pnominato Conventuj Sieprcene Virginum Monialium Ordinis Sancti Benedicti et Mfico Baguinski Dapifero Raciasiene Coram officio et Actis Crene Capitt Plocene in et pro Vigilia Festi Sancti Thomae apli Aō ad praesens labenti proxime Imminenti Sub Paena Banitionis in Casu Contraventionis Circa Maōnem Ibiae faciena Publicanda Judicio autem Medium Vadij Capitanealis Sub Sursivo rigore paenae Banitionis ex Regestro Paenalium Solita Juris praxi Extendendo. Decreti praesene Vigore. Obtentae.

Antonius Konary Kotaszkowski Canc Cathe Poene: Praesidens

Michael Grodzicki Judex Deputt Palatine Cracoviene Protime mareschalcus mppa

Joannes Nep. Gajewski Deputatus Lanciciensis

Michael Casimirus a Rokitnica Rokitnicki Judex Dobr

Adalbertus Szypowski S.T.Z. ex Pltu Plocen Judex Deputt.

Adamus Kownacki notarius T. et C. nuncene ex Ducatu Masoviae Judex Deputt mppa

Feria Sexta post Festum Omnium Sanctorum proxima Videlicet Die Septima Mensis Novembris Anno Domini 1777mo.

Inter Mficiũm Stephanum Cieszewski Vexilliferiæ Haliciene Actorem et Citatum prttr Gnosos Laurentium et Elisabethem de Kowalskie Invicem Conges Kucharskie Cittos et Actores per Maritum Suo et Consortis Suæ Nomine prttẽr Mficiũm Adalbertum Osniałowski Pincernam Ripinene Citatum et Actorem per Gm Lucam Osniałowski Ad Obiectam a Latere Condemnationem Ex Parte Gnosi Joannis Swięcicki Super Gpo Laurentio Kucharski respectu Compillationis Scripti in Judicijs Castrene Bobrovnicene Die Decima Octava Aprilis 1774to. Aõ obtentam. Teneri Eunæ Gnosum Laurentium Kucharski Docere de loco standi Judicium præsens Arbitratur. Non Posse Inductis Rationibus Constituere Sibi locum standi declarat, Qui nimo a loco standi arcetur Tandem Subiciente se Gpo Kucharski moderamini Judicij Sui Decernit Judicium Quatenus Gnosus Kucharski in Constitutionem loci standi Pœnam Duplicem Quatuordecem Marcar Polone Mfico Stephano Cieszewski Vexilliferidæ Haliciene Obiciene Judicio Autem pœnam Simplicem Quatuordecem Marcar Polone in instanti Sub Pœna Banitionis ex Regestro Pœnalium tam pro Parte Partis quam pro Parte Judicij publicanæ Solvat et Eunæ Gm Kucharski habere locum standi Judm præsens declarat, Partibusque Negotium inducere mandat, in inductione Negotij Decidendo Citationes Partium Et Quidem Primam Ex Parte Mfici Stephani Cieszewski Vexilliferidæ Haliciene Contra Gpos Adalbertum Kolczynski Camerarium Trrem Dobrinene Causæ infrascriptæ uinctim cum Ott Gnoso Gabriele Swięcicki Camerario Terrestri Dobrinene gravaminosum Judicum tum Laurentium Kucharski et Elisabethem de Kowalskie Invicem Conges Partem adhærene pro Relevatione Decri

Condlis

Condescensorialis Camerarialis in Oppido Lipno Feria Sex
ta post Dnicam Lætare Quadlem videlicet Die Decima Octa
va. Mensis Martij Anno Millesimo Septingentesimo Septuage
simo Quarto Inter M Cieszewski ab Una et Gsos Kucharskie
Conjuges Cittos parte ab altera latæ ad actaq Trina Dobrinene
in Lipno Trū Quarta intra Octavas Festi Sacratissimi Corpo
ris Christi Dni Scilicet Die Octava. Mensis Junij Eoe Aō per
Oblatam porrecti et libertatione tam a prætensa Solutio
ne Summar Ex Censibus ac alijs fusius Suprascriptō
Decretō Specificatis tamenq illegaliter ad actorem for
matis prætensionibus per Judm Camerariali adinventar
quam ab iniuncta. Supra de actu Exaratō Decretō pœnali
litate, ac adinvenienæ Satisfactione Decretō Compromisso
riali in Fundo Bonor Gldowo Feria Tertia post Festum
Sancti Jacobi Apli 1773tio Aō inter Suprascriptas Partes
emanatō et ad acta Castrene Bobrownicene Trū Tertia Postri
die Festi Beatissimæ Virginis Mariæ Angelor Eoe Aō
modo Oblatæ porrecta injungendaq Solutione Summæ
Duorum Millium Sexcentorum Septuaginta Quatuor
Tynphone et Sextariorum Duor tumq Seorsive vadij Ca
pitanealis Simplicis Decretō memoratō Compromissori
ali adjudicator una cum provisionibus ab alledicta Sum
ma pvenientibus. Nec Non Decernenæ Pœnis ratione pin
sertō Decrō Compromissoriali Contraventionis ac Favora
bilis Decreti Condlis procurationis variarq Inconveni
entiar oppressionum ac Violentiar peractionis et proces
su indebite aggravationis Seorsivis vero in Sublationem
Condemnationis in Termino Satisfactorio per Decretum
pfixo Super Cittis obtentæ deniq pro Cassatione Condemna
tionis per Cittos Super actt Subreptitie et nullo in Negotio

obtentæ

Obtentæ ad Cancellariam Trrem Dobrinenę et ad Bona
Bachorzewo distinctim editæ et Coram Actis Crenę Bobro
unicenę Trā Tertia post Dominicam Oculi Quadrlem Vi
delicet Die Decima Secunda Mensis Martij. Alteram
vero Ex Parte Gnosi Laurentij Kucharski Contra MMSte
phanum Cieszewski Vexilliferiæ Haliciene Anteactum,
Adalbertum Osniatowski Pincernam Ripinene Modor
num Bonorum Głodowo hæredes pro adinvenienę omni
moda Satisfactione tam Condescensoriali Quam Compro
missoriali Decretis Solutione Summar memoratis
Decretis cum provisionibus Adjudicatæ et ad vindicanę
Indigitanę Nec non Extraditione Equor Vaccarum et
Boum ac rerum Mblium Seu potius Compensatione
Maceratorum Inventariorum ac deterioratar rer pvia
Comprobatione valoris per Actorem pstanę bonifica
tione Proventuum, Usuum ac fructuum, deniq pœnis
rnē Evocationis Extendendis ad Extremum pro adin
venienę Satisfactione pmissor Omnium ex Summa
M Cieszewski apud Mficum Osniatowski hærenti ad
Bona Głodowo extraditæ et Coram Actis Trrnibus Dobri
nenę in Bobrowniki Sabbō post Diem Cinerum vide
licet Die 24. Mensis Februarij, Omnes Aō pxē elapso
1776tō per Mntes Authenę Recognitæ ad Judm Suum
editas Controversijs Earum Exauditis Quoniam Decre
tum Condescensionis Gsor Camerarior Trrium Dobrinenę
in Bonis Głodowo inter Partes Comparentes Contra quod
Gnosus Cieszewski Quærulatur ex inquisitionibus illo in
Termino eductis latum esse deducitur, ideo teneri Par
tes Easę inquisitiones reponere adinvenit et Quoniam

reposuerunt

Reposuerunt ad lectionem Earum Condescendit quibus
lectis Documentisque per Partes repositis revisis Quando
quidem Decretum Compromissoriale Feria Tertia post Fm
Sancti Jacobi Apti die Videlicet Vigesima Septima. Men
sis Julij 1773tio Aō in Fundo Bonorum Glodowa promul
gatum ad actaq Crene Bobrovnicene Feria Tertia Postridie
Festi Beatissimae Virginis Mariae Angelor Eoe Aō porrectum,
per Partes acceptatum Decretum vero Superius dictum Con
descensionis Gpor Camerarior Trium Dobrinene Feria Sex
ta pt Dominicam Laetare Quadragesimalem Die Vi
delicet Decima Octava. Mensis Martij 1774 Aō in Oppido
lipno inter hasce Partes ex praemissis Inquisitionibus.
Subsecutum Actisq Terrestribus Dobrinene in Lipno Fe
ria Quarta intra Octavas Festi Sacratissimi Corporis
Christi Domini Die Videlicet Octava. Mensis Junij hocce
Anno Ingrossatum, tam quo ad Summas Partibus vicis
sim adjudicatas, et per Ptes juramento evictas, quam quo
ad poenas Super eis decisas, rite et ltme emanatum, in
Judicio praesenti Comperiuntur. Ideo Eisdem Decris
Judicium Standum esse adinvenit et in Satisfactio
nem Ep decernit. Quatenus Gnosus Kucharski Turrim
Castri Bobrovnicene Feria Secunda post Festum San
ctor Trium Regum Aō Subsequene pxe incidenti idest Die
Duodecima. Mensis Januarij 1778vo Ingrediatur. Ejusq
Sessionem utroq Decro Assignatt, Spatium Sex Septima
narum efficientem Continuet, in Eggressu vero de Turri

Vadium

Vadium Capitaneale Simplex Decrō Compromissoria
li, tum pœnam Quadruplicem Quatuordecem Marcar
Poll Decrō Condti distinctim Circa Eggressum de Turri ad
judicatam, Gnōso Cieszewski Solvat. Viassim Gnōsus Cusze
wski Turrim Eandem Feria Secunda pt Fm Sanctæ Agne
tis Virginis et Martyris Nempe Die Vigesima Sexta Men
sis Januarij Aō pxē venturo 1778oo, Imminenti, Ingrediatur.
Ejusq Sessionem Decretō Condti Assignatam per Spatium
Quatuor Septimanarum Subeat, Circaq Eggressum de Turri,
Semi Duplex Vadium Capitaneale Eodem Decro Condti
adinventum Gnōso Kucharski enumeret. Facturi Sunt utriq
præmissa. Sub pœna Banitionis in Casu alicujus Contra
ventionis Circa Manifestationem in Termino Eggressus
de Turri faciendam Ibidem publicanda. Quo vero ad Sum
mas per Ptes a se ptensas. Eisq Decris Supradictis distin
ctim adjudicatas, et per hasce Ptes Juramentō evictas.
Quoniam Summæ tam Compromissoriali quam Condti
Decretis Gsō Cieszewski a Gsō Kucharski adjudicatæ in unum
Computatæ Mercedem Operariorum Prædialium includenæ
Summam Duorum Millium Septingentorum Viginti
Quinque Tynphonum et Grossor Viginti Quatuor efficere
patent. Jam autem Summæ Ejsdem Decretis Gnōso
Kucharski a Gsō Cieszewski agnitæ Census quosvis, tam
apud Colonos, quam Tabernatores, et Molendinatores, aliosq
remanentes Similiter includenæ ad Summam Coagulati, Duo
rum Millium Trecentor Sexaginta Sex Tyne ascendere Constant
Ideo Minori Gsi Kucharski quantitate Ex majori Gsi Cieszewski
Summa Exclusa Quotam Trecentor Quinquaginta Novem
Judicio vero Suo Earæ Pœnalitatum Supradictæ Ptes utræq per Medium
ininstanti Sub Rigore Pœnæ Bnis ex Regestro Pœnalium extendenæ Solvant.
Tyne

Tynphone et Grossor Viginti Polonicalis, Gnoso Cieszeuski restare indigitat, Eamq una cum Provisione ab Actu Decreti Compromissorialis per quinque a Centum numeranda; in Termino infrascriptæ Condescensionis per Gm Kucharski Gnoso Cieszeuski Solvendam esse vult. idque Sub rigore inferius appositi, Quantum attinet Compensationem Usus fructus agrege Ovium Punctis Contractus Tenutarij, Bonorum Głodowa per Gnosum Cieszeski in Fundo relinqui Assecurata, et relicta, post vero per Eunæ Gnosum Cieszeuski recepta, Ex Parte Gnosi Kucharski illatam et prætensam, Quoniam Inquisitionibus Superius lectis patet. hancce Ovium gregem in Bonis Głodowo per Gnosum Cieszeski reliquisse, In primoq Possessionis Gnosi Kucharski Anno recepisse, Jam vero Gnus Kucharski respectu Ejusæ gregis Ovium neque in tempore, neque per totum annis quinque Possessionis Suæ Bonor Głodowa tractum, et Stante processu usq ad actum Decreti Condescensionis de præmissa prætensione querulari Neq Eam in Trno Jurisdictionis Compromissorialis Contestari, Sed modo primo in Trno Condescensionis verbaliter inducere Comparitur, per Decretum vero Compromissoriale Pter Dationes apud Censuales, tam tabernatores, et Molendinatorem retentas, atque Mercedes Familiæ Prædialis non exolutas. Ex post Decreto Condescensoriali resolutas ad Compensationem Ptium Specifice relictas, reliquas omnes Partium prætensiones, Etiam respectu Decessus in proventibus per Gnosum Kucharski protunc illati mutuo Compensatæ et Amortisatæ esse patent, Ideo in hac prætensione Gnosum Kucharski Judm incompetenter agere adinvenit et ab Ea Gnosum Cieszeuski liberum pronuntiat. Quo Spectat Contraventionem Decreto Compromissoriali

per Gm

per Gnosum Cieszewski a Gnoso Kucharski lucrari pretensam, Quo
niam Ex occasione retentorum Censuum pro re Gnosi Kucharski Decreto
Compromissoriali praecustoditorum non tamen ante Terminum Solutio
ni Summar Incidentem Sopitor a Contraventione respectu non
Solutionis Summae ex rnu vero Infirmitatis in Termino Condnis
Juramento per Gm Kucharski evicta, a Contraventione non Sessi
onis Turris Decreto Compromissoriali injuncta, Idem Gnosus Kuchar
ski per Decretum Condescensionis legaliter eliberatus esse Compe
ritur, Ideo approbata hoc in puncto Officior Camerarialium Trnium
Dobrinensium Condescensorialium Sententia non nisi respectu
non Solutionis Vadij Capitanealis in Eggressu de Turri tanquam
Personalitatem Gnosi Kucharski non requirentis Eunae Gm Kuchar
ski Bona Quadruplici Quatuordecem Marcar Polonicall in Termi
no Eggressuj de turri Sibi Coincidenti Parti videlicet Gso Cieszewski
Judicio vero Suo per Medium ininstanti persolvenda mulctan
dum adinvenit, Vicissim Gsus Cieszewski in Sublationem Conde
mnationis Super se ex Parte Gnosi Kucharski in Judicijs Tribu
nall Rni Petricoviene Feria Secunda Ante Fm Sancti Lucae
A 1775to Anno hac in Causa obtentae, Vadium Capitaneale
Simplex, in Eggressu de Turri sibi Assignata Gnoso Kucharski,
Judicio vero Suo per Medium Ininstanti Juxta Solitum
Juris Communis processum Solvat. Si quidem vero tam Re
signatione Contractus Tenutarij Bonor Glodowa per Gm Lau
rentium Kucharski Citatum in personam Gsi ad alberti Ku
charski Fratris Sui Exercitus Pruthenici Praefecti, Feria
Sexta Ante Dnicam Reminiscere A 1775to Ao, in Lipno in
Usitata praxi, quam a Commissione Inter incolas Rni Polo
niae ab una, et Exercitum Pruthenicum ab altera Parte, respe
ctu Proviantuum in Oppido Wroclawek agitata, literis edicto
rijs Comparitionem illo in loco Gso Cieszewski ad Explicunae
et Justificandum Negotium illi Commissioni nulla tenus Com
petens praecipientibus, per Officialem Pruthenicum illius Com
missionis Praesidem Subscriptis, ad extremum Gsi alberti Kucharski
Fratris Sui in Exercitu Pruthenico Praefecti, una cum Duobus Alijs
Facturae Sunt Partes utraq in Ibiae Sub Rigore Superius expresso.

Militibus

Militibus Sub Specie Amicorum ad formandam Concor
diam Sed potius ad impressionem in eius Conductione in quae
sita apud Exoticam Potentiam Protectione redarguitur, Ideo
Judicium meliorata Sententia Gnosor Camerariorum Terrestri
um Dobrinene Condescensorialis Idem Gnosus Laurentius Kuchar
ski Supradictam Turrim Castri Bobrovnicene Feria Secun
da pt Trm Sancti Mathiae Apli ineat, Eandemq Sessionem
Turricam per Spatium Duarum Septimanarum Sine
Intermissione Continuet, et Expleat. Nec non in Eggressu
de Turri memoratus Gsus Kucharski Vadium Duplex
Capitaneale Gso Cieszewski Coram Officio et Actis ipsae Bobro
vnicene Sub Poena Banitionis Circa Maonem Ibiae faci
enae publicanda. Judicio autem Simplex Vadium Capte
Juxta Solitam Juris praxim in instanti Solvat. Ad extremum
quo Spectat Jumenta Gnosi Kucharski huiusq apud Gm
Cieszewski degentia decernitur. Condescensio Gnosi Adami
Miłodrowski Camerarij Trris Plocene ad Oppidum Dobrzen,
Qui Gsus Camerarius. Feria Secunda pt Dm Oculi Quadlem
Ao venturo 1778oo pxe incidenti Mutuo Sumptu, et Cura,
Ptium Conducendus. Condescensurus praedictorum Jumen
tor, ac equor per Gm Cieszewski Gso Kucharski, tum et rer
Mobilium quarae Si in Trno Condescensionis Gsor Came
rarior Trnum Dobrinene Nec dum Sufficienter Comportatae,
et post Comportationem Extraditae fuissent, instantanee
extraditionem injunget, Usum, fructum, a Vaccis fructiferis,
tum et Carentiam laborum, ab Equis, a quibus Competient
atq accrementor, ab Actu decreti Superius dicti Condescen
sorialis Conservationis Eorae Inventariorum pro Usu Regio
nis illius bonificatione non intermissa liquidabit, et Cui a quo
Competient, Satisfactionem et Compensationem injunget,
Sententiat Quatenus vi Casu alicujus Contraventionis.

Juramenta

Juramenta in quantum Necessaria excipiet, Summae
Superius dictae una cum provisione per Gm̃ Kucharski Gpõ
Cieszewski Solutionem instantaneam decernet et Partes ex
Inquisitionibus in Trnõ Condescensionis eductis nunc Coram
Suo Judicio repositis, per Judm̃ vero Trre Siradiense Parti
bus in Occluso Rothulo extradendis, ac etiam noviter Si
quid innovatum Exigerit educendis, finaliter disjudicabit,
Mutuasq; Cunctas Ptium praetensiones ad se ab invicem for
matas, Nihil intactum et Irresolutum relinquendo. non obstan
tibus quibusvis Manifestationibus et Terminis non attenta
Contumacia Cujusvis Partis pcisa quavis appellatione pro
Justo et equo discutiet, decidet, et moderabitur, Cujus Deci
sioni Partes utraq; Parere, et acquiescere, ac Judicatum
pati, Sub Poena Bnñis illo in Trnõ Condescensionis Super
Parte Contraveniente publicanae debebunt, et tenebuntur.
Luitu Poena Simplici Quatuordecem Marcar Polonicalis
Parti per Ptem Compensanae Judicio autem totidem ab
Utraq; Pte Solita Juris praxi Solvenda. Pro quo Conde
scensionis Termino Partes Eos. si quos negotium praesens
poposcerit, et pcipue Gm̃ Sylvestrum Sudrawski, pro In
formatione et Recognitione utrum Quotam Centum
Tynphone per Gnosum Laurentium Kucharski inter
Summas de tenuta Bonor Głodowo Gnõso Cieszewski
persolutas, ut Partes Judicialiter Inferunt, liquidatam,
in vim provisionis a Summa Sua. Sibi a Gnõso Cie
szewski debita de manibus Ejusdem Gnosi Laurentij
Kucharski Stante Ejus Bonorum Głodowo Possessione
tenutaria levavit, vel non, adcitabunt, adcitati deniquè

Sub rigore

Sub Rigore Pœnæ Banitionis, in Ibidem extendendo Com
parebunt, et Judicatum patientur. Gnosum vero Osniałd
uski adcitatum, ad Terminum Condescensionis Supra assi
gnatæ pro resolutione remittit, et Terminus Ejdem Com
parendi Conservatur Peremptorius.

Antonius a Konary Kołaczkowski Cæn: Cathe: Pozn: Præsidens mp

Michael Grodzicki Judex Deputt Palaci Cracæ protunc mares chalcus mpp

Joannes Nep. Gajewski Deputatus Lanciciensis

Michael Casimirus a Robitnica Robitnicky
ex Vra Dobrinen Judex Deputt

Adalbertus Szygolski 1772 ex Pltu Płocen Deputt mp

Adamus Kownacky Notarius Trns et Catt nuren ex Ducatu Mazoviæ Judex Deputatus

Andreas Saturninus Brałoszewski Sub Dapifer Gnbn Vice Caput Cren Gostin ex Pattu Bavern Judex Deputatus mpp

Feria Tertia ipso Die Festi Sancti Martini Pontificis Venerandi id est Die Undecima Mensis Novembris Anno Domini 1777mo.

Inter Mficum Josephum Mathiam bini Nominis Nałęcz Vexilliferum Ripinenę Actorem et Cittum prttor, Mficum Ludovicum Przeciszewski Judicem Crenę Bobrownicenę Parentem, et Juliam filiam Gsi Joannis Ramocki Consortem Seu Utrosque Conjuges Cittos et Actores per Mficum Przeciszewski Suo et aliorum Cittor et Actorum nne prttor, Gnosum Białkowski Citatum et Actorem per Gm Lucam Piotrowski, Gsum Lucam Piotrowski Cittum et Actorem prttor, Gm Mathiam Mazowiecki Cittum et Actt prttor, Judicium Trri Dobrinenę Ex Officio adcitatos per Gm Lucam Osniałowski Gm Bonaventuram Ciołkowski Cittum per Gm Joannem Szczepkowski Gm Joannem Swięcicki Cittum per Mficum Mathiam Nałęcz Vexilliferum Ripinenę Gnosos Casimirum Nicki, atque Michaelem Goyski, Cittos per Gm Jacobum Straszewski, Honestum Georgium Wanner Cittum et actorem per M Przeciszewski Judicem Crenę Bobrownicenę, Mficos Josephum Chełmicki Pocillatorem Dobrinenę et Vice Capitaneum Crenę Bobrownicenę et Joannem Starorypinski Notarium Crenę Bobrownicenę Cittos et Actores per Gm Gotardum Mysłkowski, M Antonium Nałęcz Tribunum Dobrinenę Citatum per Gm Lucam Osniałowski, Gm Ignatium Goczkowski Cittum per Gm Mysłkowski, Gm Jacobum Straszewski Cittum prttor ad Obiectas a latere Condemnationes et quidem primam Ex Pte Mfici Nałęcz Vexilliferi Ripinenę Super Mfico Przeciszewski in Causa Causatae Inundationis Agrorum et pratorum Petricoviae in Judicijs Tribunali Regni Feria Secunda Ante Trm Sancti Lucae Evangelistae id est Die Decima Sexta Mensis Octobris 1775to Gm Casimir Zglenicki Citt et Actt per Gm Jacobum Straszewski Inscriptum Plentem.

ao

Anno Alteram Feria Secunda ipso Die Festi Sanctorum Simonis et Judae Aplor. Nempe Die Vigesima Octava Mensis Octobris 1776to. Ibiae Ex Parte Ejusae Super Eoae in lucro Cassationis Manifestationum Circumscriptae ac Evocationis Causae Tertiam Die Nona Novembris in Crō Bobrovnicense in Trnis Quaerelarum Ex Parte Ejusae Super Eoae in lucro decernenae paenalitatis Ratione Circumscriptionis Maōne. Nec Non Seorsivas, et quidem primam Petricoviae in Judicijs Tribunalis Die Decima Tertia Novembris in lucro Decernenae paenalitatis ratione Evocationis in Actoratu Circumscriptionis Decrō praesumptae, Alteram Eoae Aō 1776to Ibidem in lucro Approbationis Decreti Trris Dobrinense decernendae paenalitatis intuitu Rigoris Fossoris indebite Praetensi Subsecuti, Tertiam Eoae Anno et Actu Ibiae respectu Vacae Decreto Dobrinense Adjudicatae, Ad extremum Quartam in Judicijs Castrense Bobrovnicense Die Vigesima prima Mensis Januarij Aō praesenti in lucro Solutionis Marcarum Decretis Eoae Solvi demandatae, has Omnes Ex Parte Gnosi Lucae Piotrowski Super Mficō Ludovico Przeciszewski Judice Castrense Bobrovnicense Obtentas et Publicatas, Teneri Eunae Mficum Przeciszewski Judicem Bobrovnicense Docere de loco standi Judm praesens Arbitratur Tandem remotis Condemnationibus in Constitutionem loci standi repositis ex Rationibus Suo in Judicio Intercedentibus Ejdem Mficō Przeciszewski Judici habere locum standi Judicium praesens. Declarat et Partibus Negotium inducere Jubet, in Inductione Negotij Judicium Ordinarium Gnale Tribunalis Rni Petricoviense Citationes Ptium ab invicem ad se edidit, Decidendo Controversijs Partium in Judicium Suum inductis Exauditis. Quantum primo Spectat Cathegoriam M Josephi Nałęcz Vexilliferi Ripinense Contra 1776to Aō

Mficum

Mficum Ludovicum Przeiszewski Judicem Crene Bobrovni
cene et Officium Castrene Bobrovnicene pro gravamine institu
tum Quoniam Judicio Constat Mficum Ludovicum Przeisze
wski Bonor Zembowiec et Obrowo Juri Suo advitalitio
Subjectorum Possessorem Respectu in pratis Bonor Eorae Zembo
wiec per Mficum Josephum Nałęcz Bonor Czernikowko anti
quor haeredem fossae proprio Arbitrio elaboratae Pratorumq et
Fundorum per Eanae fossam a Bonis Zembowiec ad Demptionis
Causam ad Officium Crene Bobrovnicene ppmj Districtus in
Anno Millesimo, Septingentesimo, Septuagesimo, Quinto promo
visse, in illisq Judicijs Condescensionem ad investigationem
praemisserum in fundum Bonor Supradictor sibi Antiquor
assignatam esse, in Actibus vero Ejusae Officij Castrene Bobro
vnicene Condescensoriali primo quidem Die Vigesima Nona
Mensis Julij 1775to Ao, in Fundo Bonor Zembowiec peracto,
ad Actaq Crene Bobrovnicene Fru Quarta pt Fm Sancti Mi
chaelis perrecto, Amputata Remissione Causae ad Judicia Frna
Dobrinensia per Mficum Josephum Nałęcz Juxta Citationem
Suam ad haecce Judicia editam, affectata, obligalitates inter
cedentes limitationem Jurisdictionis illius Condescensoria
lis Intercessisse, ex limitatione vero Die Undecima Mensis
Septembris Eoae Ao in hocce Bonor fundo Jurisdictione reassum
pta post Visionem per Officium Castrene Bobrovnicene Con
descensoriale expeditam, pro Sufficientiori Informatione inqui
sitionem opportunae, et praxi Usitata demandatam extitisse, M.
vero Josephum Nałęcz ab Ejusmodi Sententia motionem
ad Judm praesens indebite interposuisse. et per Illud Officium Con
descensoriale Castrene Bobrovnicene admissam esse, quo Circa
Judicium praesens Constitutione Rni Anni Millesimi, Septin
gentesimi, Sexagesimi, Octavi, fundos Violenter Seu Arbitrarie

Sub

Sub protesta Granitiei Ademere inhibente, Ademptos vero ad modum Causæ Expulsionis vindicare et recuperare permittente, Jorum Autem in tali Casu Jrē aut Crēne non præcipiente, Exinde Utrīq; foro Causas Ejusmodi tanquam Cognitionem proprietatis Fundor non præferentes, relinquente, præventionem Autem fori ad quod Causa prius instituatur præstodiente, M Ludovicum Preiszewski ad officium Crōne Bobrouniceñ Causam præsentem Utrīq; promisse, Mſtum Autem Josephum Natęz a Sententia Educendar Inquisitionum resolutione finali non Expectata. Motionem indebite interposuisse, et Partem Evocasse advertend, et Quatenus Idem Mſtus Natęz Mſtō Ludovico Preiszewski pro Ejusmodi Evocatione in Termino Infrascō Condescensionis ad Mentem legis Marcas Quingentas Polonicales Subsigno Papenius apposito Judicio vero Suo per Medium instanti Solita Juris Communis praxi Solvat. Decernit. Jn Ordine vero Jnfrascriptor peragendor. Siquidem cum Officio Castrensi Bobrouniceñ ea Utrāq; Parte processus inter redit Necessariam esse Condescensionem Feria Secunda post Dominicam Extenduras Ramos anno futuro 1778vo proxime Jnciденti, in Fundum Bonor Iembowiec. Judiciorum Trium, vel officiorum Castrens et quidem pro Parte Mſtī Natęz Vexillifer Lipnicens, Brestens Cujavie, vel Predecens, aut Kovalicns, Seu Jaworznicns, Sic Cirechanoviens, vel Nurens, aut Radziejoviens Seu Gostinens, Sive Rawens, Sic Sochaczewicns, Pro Parte vero Mſtī Ludovici Preiszewski Judicis Crōne Bobrouniens, Jaworznicns, vel Cirechanoviens aut Brestens Cujavie, Seu Radziejoviens, Sive Kovalicns, Sic Lancicns, vel Ostrzeszowicns, aut Uduricns, Seu Gnesnens, Sive Posnaniens, Sic Rawens, vel Gostinens aut Jnowladislaviens, seu Varsaviens, Sive Camerarius, Sic Liviens, vel Jaworznicns Consid. Quo Judicia vel Officia, Judex vel Officialis, Camerarius, vel Burgrabius, mutuo Partium Sumptu. Conducendus Condescensurus. Utram Mſtus Josephus Natęz Jestum Sanctissimæ et Individuæ Trinitatis.

Tert

Nałęcz in pratis ab Antiquo ad Bona Zembowiec Mfici
Ludovici Przeciszewski Juribus Subiecta. Spectans fossam elabo
rare demandavit, Exinde prata et fundos Bonor Zembowiec
ademit, et Possessione reali immediata Mficum Przeciszewski
privavit, Ejq Exinde Damna intulit Investigabunt, vel inve
stigabit, Inquisitiones Juratorias Super id expedient, Sive
Expediet, et cum M Przeciszewski ex Immediata Sua possessio
ne prata, et fundos per elaboratam ex Pti Mfici Nałęcz fossam
et Damna exinde Sibi emergentia deduxerit, Ex tunc haec
prata et fundos Ejae Mfico Przeciszewski per Mficum Nałęcz
Adempta restituent, vel restituet, Damnor Compensationem Cuj.
a quo Competient Injungent, Sive Injunget, Poenas Super quo
interent videlicet in Casum Deductionis; vel in deductione
Succubitionis irrogabunt, vel Irrogabit, et Partes pro Exigen
tia Negotij ac praescripto Constitutionis Anni 1768vi, fina
liter praecisa quavis appellatione non obstantibus quibusvis
Manifestationibus, et terminis, non attenta Contumacia Cu
jusvis Partis pro Justo et equo decident, disjudicabunt, ac mo
derabuntur. Sive decidet, disjudicabit, ac moderabitur, Cujus
Decisioni Partes utraq Parere et acquiescere ac Judicatum
pati Sub Poena Banitionis illo in Trno Condescensionis Super
Parte Contraveniente publicanda, debebunt et tenebuntur Lui
ta Poena Simplici Quatuordecem Marcar Polonicalis Parti per
Partem Compensanda Judicio vero Suo per medium ab utraq
Parte in instanti Solito Juris Communis processu Solvenda.
Quo vero attinet Cathegoriam respectu per M Ludovicum Prze
ciszewski ex Luto dicto Białe Błota fossae peractae et Exin
de pratorum in Bonis Czernikowko Mfici Josephi Nałęcz aquis
inundationis, Damnorq in pratis Ejae ac Segetibus Cau
sationis, ex Parte Ejusae Mfici Nałęcz Jam vero ex Parte M
Przeciszewski respectu per M Nałęcz aggeris decursum
aquae ex fossa per Mficum Przeciszewski a loco dicto Białe
vel quorum.

Błota

Błota elaborata Sistentis extructionis Consequenterq; pratorum et Fundorum Mfici Przeciszewski inundationem et Damna Causantis introductam quandoquidem hac in Cathegoria ad Officium Castrense Bobrownicense per Partes prosecuta Condescensionem ad Fundum in quo praemissa Sunt peracta Officij Illius assignatam esse in Actuq; Ejusdem Officij Die Vigesima Septima Mensis Julij 1775to Aº in Bonis Zembowiec expedito et ad Acta Trna Dobrinense in Bobrowniki Feria Secunda Ante Fm Sancti Michaelis Archangeli proxima videlicet Die Vigesima Quinta Mensis Septembris Eodem Anno per Oblatam porrecto, post peractam per illud Officium in Fundo visionem, Inquisitiones per Partes Eductas fuisse, in quibus ob Contrarias Testium Recognitiones Subalternas Inquisitiones injunctas extitisse Exinde Mficum Przeciszewski Motionem ad Judm praesens interpositam, et per Officium Castrense Bobrownicense Condle non directe ad Judicium praesens, Sed ubi de Jure venerit admissam extitisse Judicio praesenti patet. Ideo Judicium Easdem Inquisitiones Partem utramque Teneri Reponere adinvenit idq; in instanti et Quoniam Reposuerunt Ideo Satisfactione adinventa ad lectionem Earum Condescendit, Quibus lectis et Examinatis Quoniam ex Ejs Sufficienter Constat Testibusq; occulatis et planam Scientiam habentibus Deducitur, Aquam a loco dicto Białe Błota in bonis Zembowiec Mfici Ludovici Przeciszewski Juribus Subiectis Sitto, ad Bona Czernikowek Mfici Josephi Nałęcz haeredis Decursum Naturalem habuisse, ab Eoq; loco Białe Błota dicto, per Prata Bonorum Zembowiec Deinde per Prata Bonorum Czernikowko ac per Prata Mfici Przeciszewski Chmielnik dicta, usq; ad Bona Kawęczyn fossam Antiquitus peractam cum tempore tamen Notabiliter Obrutam esse Exinde

Mficum

Mficum Ludovicum Przeciszewski Rei Economicæ providenæ
hancce fossam Incipiendo, a loco totiesdictæ Białe Błotaq
ad granitiem Bonor Czernikuwka Mfici Nałęcz hæreditt, reno
vasse, Eamq post renovationem Sui Uno Circiter Aõ nullam
aquarum inundationem Causasse, in Altero non nisi Anno
potius ex abundantia pluviarum, quam aquæ ex loco białe bło
ta demissæ inundationes Subsecutas esse. Easq Prata Mfici
Nałęcz in Bonis Czernikuwko Obruisse, Eunæ autem Mficum
Nałęcz nec Anterius renovationem fossæ per M Przeciszewski fa
ctam advertentem, Nec ex Parte Sui in Bonis Czernikuwek
etiam renovare Curantem, nec pluvijs ingruentibus ad reno
vationem Se Se recipientem arbitrarie aggerem Cursum aquæ
ex fossa per Mficum Przeciszewski renovata, Sistentem erexisse,
quem licet vi decursus aquarum in Parte perruptum esse ta
men eluviem Notabilem tam in pratis, quam in Parte in
fundis Mfici Przeciszewski Causasse Unde Eundem Mficum Prze
ciszewski fossam Alia Parte fundorum Suor per loca elevatio
ra cum Notabili difficultate Damno Suo pro tunc et in post
providendo Noviter elaborare adstrictum esse, idcirco Judm
præmissis Inquisitionibus Sufficienter præmissa Enarrantibus
per Officium Castrenæ Bobrownicenæ diligenter non Exami
natis pro legalibus et Sufficientibus adinventis. Decernit Judm
Quatenus Mficus Nałęcz Vexillifer Ripinenæ Vadium Capi
taneale Duplex Feria Secunda post Dnicam Lætare Quadlem
Aõ futuro 1778 Incidenti, Coram Actis Crenæ Bobrownicenæ
Sub Pœna Banitionis in Casu Contraventionis Circa Mani
festationem Ibidem faciendæ publicandæ Judicio vero Suo
per Medium in instanti Sub Seorsivo Rigore Pœnæ Bnis ex
Regestro Pœnalium extendendo Solvat. Aggeremq modo
Supradicto erectum per ipsum met Mficum Nałęcz in
præsentia Judicij vel Officij pro Termino Condescensionis in
Mficu Przeciszewski Judici Crenæ Bobrownicenæ

Cathegoria.

Cathegoria primitiva Superiori per Mficum Przeciszewski Con
ducendi, peracta priori Condescensione, vel ne, mediante transla
tione Sui Dissipandum esse vult, in Casu vero neglectæ per Mficum
Natęcz Vexilliferum Ripinenę dissipationis Eundem vallum per
Mficum Przeciszewski Judicem Bobrownicenę non attenta etiam
Contumacia Partis Adversæ dissipare demandabit, ad Solutiones
pro Trno psenę Condescensionis pfixas stringet, Rigores ubi Ne
cesse fuerit annectet, Damna vero Mfici Natęcz Ex Occasione
inundationis aquarum in pratis Ejus Subsecuta, uti magis
ex Accidentalibus pluvijs et Neglecta per Eundem Mficum Natęcz
fossæ renovatione emergentia, pro invindicabilibus Arbitratur,
Mficum quoq Przeciszewski ad Comprobationem Juratoriam
Damnor Suor per Arbitrariam Mfici Natęcz aggeris Erec
tionem Causatorum Admissibilem esse adinvenit, idque in
instanti, præstitit Super Summam Quingentorum Florenę
Polonicalis Ex Moderamine Judicij Sui adinventam, quo attento
Juramento Statuit Judm psens Quatenus Mficus Natęcz Vexil
lifer Ripinenę recensit Summam ad præsens Juramento evicti
in Termino Eoę Superius Expressæ Subalternæ Condescensionis
Circa Dissipationem aggeris agitatæ Incidenti, et Sub Rigore
Superius appositi in Casu non Solutionis præmissæ Summæ
Super prædicto Mfico Natęcz Vexillifero Ripinenę Coram Eoę
Judicio aut Officiali ex Parte altius dicti Mfici Przeciszewski Condu
cto Condescensuro extendendo Solvat Condemnationem denique
Ex Parte totiesdicti Mfici Natęcz Super pribato Mfico Przeciszewski
Feria Secunda post Trm Sancti Lucæ Evangelistæ 1775to Ao In
Judicijs psenę ab Actu adcitationis ad appellationem ubi de Jure
venit admissam ad mentem legis tempore non Expirato obtentam
Sine pœnis Cassat. Quo vero ad Cathegoriam respectu Hone

sti

Honesti Georgij Wanner Hollandi Censualis in Fundo Bo
norum Zembowiec Mfici Przeciszewski hæreditt manentis, per
Gm Swięcicki Mfico Josepho Nałęcz Servientem Concussionis, De
cretique Anteacti Judicij relevationis per Mficum Przeciszewski
in Judicio præsenti expositam Judicium Teneri Partem utrumq
Inquisitiones hac in Causa. Coram Officio Castrensi Bobrovni
cene eductas per Judicium Anteactum Tribunalis Rni Petri
coviene in Archivo Judicij Terrestris Siradiene relictas re
ponere adinvenit, idque ininstanti, et Quoniam reposuerunt
Ideo Satisfactione adinventa ad lectionem Eorum Inquisitionum
accessit, Quibus lectis et Examinatis Licet quidem Ex Ejus Con
stat Honestum Georgium Wanner ex Bonis Czernikówko do
mum Suam redeuntem Jumenta Sua ex pratis et Segeti
bus Mfici Nałęcz per Gm Josephum Swięcicki et Laborio:
sum Antonium Dictum Koscierski Uladarium abacta, et
ad bona Czernikowko. pulsa. potius ex occasione non pridem
in Ejdem bonis Czernikowko pestilentiæ in Jumenta Servien
tis, quam violenter recuperare et revertere Conatum esse, Jam
Autem per Gm Josephum Swięcicki ultra pportionem Obdu
ctione vulnerum, et Inquisitionibus id testantibus flagel
latum Extitisse Ideo hanc Ejus flagellationem Seu vulne
ra per Offm Castrene Bobrovnicene ad pœnam Quadrupli:
cem Quatuordecem Marcarum Polt arbitratam, per Decre
tum vero Anteacti Judicij Sui plane Intermissam frustrari
non posse adinvenit, Melioratq hoc in Puncto Sententia
Officij Creñe Bobrovnicene Decretō vero Anteacti Judicij
Sui relevatō, Judm Sententiat, Quatenus Gsus Swięcicki
Sive Mficus Nałęcz illum intercedendo, Vadium Capita
neale Simplex Honestō Georgio Wanner respectu illius
flagellationis, et in vim taxæ vulnerum in Termino Con
descensionis Immediate Assignatæ, Circa Dissipationem ag

geris

601

aggeris agitatæ et Sub Rigore Ibidem Expresso Judicio ve
ro Suo respectu præmissæ pœnalitatis Pœnam Duplicem
Quatuordecem Marcar Pol in instanti Solita Juris Com
munis praxi Solvat, Si quidem vero Judicio præsenti pa
tet Mficum Ludovicum Przeciszewski per Decretum antea
cti Judicij Sui Vadio Capitaneali Duplici Sine Demeri
to punitum Extitisse, Ideo Eum Eoq Decro Anteriori rele
vato, a præmissis Vadijs bonis liber pnuntiat, et Respectu
Eor Condemnationem Coram Actis Crene Bobrovnicene
Feria Tertia Ante Trm Sanctæ Catharinæ Virginis et Mar
tyris Scilicet Die Decima Nona Mensis Novembris 1776to
Aõ, in Trno Satisfactorio obtentam Cassat. Quo deniq ad
Actoratum Officij Crene Bobrovnicene hac in Cathegoria pro
Relevatione Sui a pœnis Decreto Anteriori Judicij Sui pro
gatis restitutioneq Marcarum Quingentarum Mfico Natesz
persolutarum institutum, Quoniam Idem Officium non
tam Contra Inquisitiones Decretum Suum hac in Cathe
goria inter Partes protulisse, quam potius in segregatione
Actoratuum tanquam Ex Uno fonte pmanantium Exin
de Omnino Connexor, quam in Alijs punctis Contra praxim
Juris processisse, non tamen Exinde tantas pœnas quantæ
Decreto Anteriori Judicij Sui Super illo Sunt adinventæ
promeruisse, Judicio Suo patet, Ideo Sublevato in Parte
Decreto Anteacti Judicij Sui Satis pœnæ Duplicis Vadij
Capitanealis Judm præsens nunc decisæ adinvenit, Decer
nenæ Quatenus ultra Quotam Duplicis Vadij Capitanealis
residuitatem ex Marcis Quingentis Superius Specificatis
nempe Ducentas Sexaginta Marcas Polonicas Idem Mficus
Natesz Ejdem Officio Castrene Bobrovnicene Feria Secunda

post

post Fm̄ Sanctor Trium Regum Anno venturo 1778 Jn
Eidenti, Coram Officio et Actis Creñe Bobrownicene Sub Pœ
na Bnñis in Casu Contraventionis Circa Maõnem Jbiæ
facienæ publicanæ, restituat, Porro Quo ad Cathegoriam
Quartam Respectu Laboriosi Jacobi Szymczak Mfici Prze
ciszewski Subditi, per Lbsum Antonium Koscierski Mfici
Nałęcz Subditum Vladarium, Sive Sylvarum Custodem,
Conjaculationis per Eunæ Mficum Przeciszewski intro
ductam Judm̄ Teneri Ptes Inquisitiones. hac in Cathego
ria Coram Officio Creñe Bobrownicene eductas reponere.
adinvenit, Idq; in instanti, et Quoniam reposuerunt
Ideo Satisfactione agnita Ad Eas legendas processit,
Quibus lectis et Examinatis Quoniam ex Ejs Judicio
præsene pbatur, Laboriosum Jacobum Szymczak in Syl
va Mfici Nałęcz ligna eidentem, quam primum Lbsum
Antonium Koscierski advertent, non ad quamvis resisten
tiam Se ad Solam fugam se se recepisse, Lbsum vero Anto
nium Koscierski Ultra Convenientiam vehementia du
ctum ad huncce Lbsum Szymczak fugientem, ex Bombar
da Directe Explosisse, Unde totam plane tergum, ut pote
Dorsum, et pedes globulis Convulnerasse, Exinde Lbsum
Szymczak non modo Diutius per Hyrurgum Curatum
et hac de Causa. labores a se debitos præstare remq; Suam
familiarem Curare nequeuntem, et Dolorem ac Expensas
passum esse, verum etiam pede Uno plene mutilatum, Ex
titisse, taliterq; Laboriosum Antonium Koscierski Metam
Defensionis Sylvæ Excessisse. Ideo Judium Meliorata. hac in
Cathegoria Sententia Officij Castrensis Bobrownicene Feria Quin

ta

602

Quinta post Fm̄ Omnium Sanctor̄ id est Die Septima
Mensis Novembris Aō 1776to. Inter Partes prolata hunc
ce Lbsūm Antonium Koscierski plagis Sexaginta Scuticæ
Ante Cancellariam Castri Bobrownicensis Castigandum Sen
tentiat, in vim vero pœnarum Crumenalium ac pro ab
usu Bombardæ Vadio Duplici Capitaneali Mfico Przeci
szewski, Judicio vero Suo per Medium in instanti persolvenda.
Mficum Nałęcz Vexilliferum Ripinensem punibilem, Laborio
sum quoque Jacobum Szymczak ad Comprobationem Vul
nerum admissibilem esse adinvenit, pro qua tam Super
vulnera Specifica, attenta Eorum qualitate et Ex Bombar
da Inflictione, quam Super Mutilationem pedis præstanda
Satisfactionequè pro Ejsæ vulneribus decernenda, tum pro Exe
cutione plagar̄ Super Lbsō Antonio Koscierski Uladario
decisarum, tum pro Solutione Vadij Duplicis Capitanealis a
Mficō Nałęcz Mficō Przeciszewski modo quo Supra adjudi
cati, Judicium Causam præsens ad Officium Castrense Bobro
wnicense primosq̄ et proximos Officij Ejusdem post Fm̄ Cir
cumcisionis Christi Domini Aō Deodante futuro 1778vo.
Celebrandos Termines remittit, et Trnus Partibus utrisq̄ Com
parendi Conservatur peremptorius. Quo Denique ad Ca
thegoriam Mfici Josephi Nałęcz Contra Mficum Ludovi
cum Przeciszewski respectu Sui in negotio acquietato ve
xationis et Evocationis intentatam, Quoniam Judicio præ
senti Constat per Honestum Franciscum Sulecki Mficor̄
Josephi Superviventis, et olim Francisci Nałęczów Fratrum,
Famulum, Lbsūm Antonium Struzyna de Bonis Zembowice
Succestricum, Olim Mfici Francisci Constantini Duorum Nomi
num Rosciszewski Succamerarij Terræ Dobrinensis hereditt
Cum Rigore pœnæ Bannitionis pro Exigentia Negotij Extendendo.

nunc

Nunc Possessioni Mfici Ludovici Przeciszewski Subiectis, Subditum Protestatione et Obductione vulner Sabbatho Pridie Festi Sanctæ Margarethæ 1749no Coram actis Castrenæ Bobrownicenæ facta, attestante Convulneratum, Exinde Inter Partes Processum ad Judicia Crenæ Bobrownicenæ institutum esse, in Spatio vero ppe Semi Duorum Annor, ut pote Feria Secunda Postridie Festi Sanctæ Luciæ Virginis et Martyris 1750 Anno, de Eaæ Potestatione, vulnerum Obductione, totoq processu Causæ Inter Eosæ Mficos Josephum, et Franciscum Nałęcze ab Una et Severinum Osniałowski Notarium Crenæ Bobrownicenæ Suo et Mficar Cristinæ et Elisabethis Virginum Innuptarum Minorennium Rosciszewskich Tutorem, Coram Subdelegato Mfico Laurentio Swięcicki Cameranda Dobrinenæ in locum Officij Sui Notariatus Substituto, a Secunda Fabianum Rosciszewski Vexilliferum Zawskrzenæ, Suo et Mficæ Claræ de Cielecku, primo Mfici Rosciszewski Succamerarij Terræ Dobrinenæ, pro tunc vero Secundo voto Contis Suæ prædictarum Mficar Rosciszewskich Virginum Matris Nomine, a Tertia Denique Mficum Carolum Paprocki Thesaurarium Dobrinenæ Suo et Mficæ Annæ Rosciszewska Ejusæ olim Mfici Rosciszewski Succamerarij Trris Dobrinenæ Filiæ, pfatar vero Mficar Rosciszewskich Virginum Sororis germanæ Consortis Suæ Nomine Quietationem mutuam Ibidem Intercessisse, et Sic Causam acquietatam Spatioq Annor Viginti Quinque Abolelam, modo primo in Anno 1775to Sabbatho intra octavas Festi Sacratissimi Corporis Christi Domini Protestatione per Mficum Ludovicum Przeciszewski Contra Mficum Josephum Nałęcz facta resuscitatam, per Eundem vero Mficum Nałęcz pro Circumscriptione Sui et Causæ acquietatæ resuscitatione ad Officium Castrenæ Bobrownicenæ prosecutam esse, Ibidemq post Obtentam Ex Parte Mfici Nałęcz Super Mfico Przeciszewski

Przeciszewski Feria Quinta post Trm Sancti Martini Pontificis
Eodem Aõ 1775to respectu pmissorum Condemnationem Sequenę
Anno 1776to Feria Quinta post Trm Sanctor Trium Regum ad por
sistentiam Mfici Ludovici Przeciszewski in Obiecto Dilationem
Inquisitionis ad Sequentem Judiciorum Cadentiam Concessam fu
isse, in Sequenti Autem Cadentia. Nempe intra octavas Festi
Sacratissimi Corporis Christi Domini Eoę Aõ loco educendar
Inquisitionum Obstante quietatione præmissa, Contra quam
nulla reclamatio et pro tunc producta. et ad præsens produci=
tur, Causam ad Judm Terrestre Dobrinenę remissam extitisse,
a quo Decreto Mficum Ludovicum Przeciszewski Motionem
ad Judicia Tribunalt præsentia Interposuisse, et admissam
Obtinuisse. in Ejsę vero Judicijs Feria Secunda ipso Die Festi San
ctorum Simonis et Judæ aptor hocce Aõ Ex Instantia. Mfici Jo
sephi Nałęcz Condemnari Se Se permisisse, Ideo Judicium præ
sens. Quietatione præmissa. Licet per Mficum Osniałowski
binar Mficar Rosciszewskich Virginum Minorennium Tuto=
rem non Subscripta, per Mficum vero Laurentium Swięcicki
Cameraridam Dobrinenę in locum Officij illius Notariatus Sub
delegatum, tum per Mficum Fabianum Rosciszewski Minoren
nium Virginum Matris Maritum, Ejusę Consortis Suę Nomine,
Nec Non per Mficum Carolum Paprocki Mficæ Annæ Rosciszewska
Itidem maritum Consortis Ejusę Suę nne Subscriptionibus suis
firmata. et prout in Actis Castrenę Bobrovnicenę, ita Sine Noti
tia proprij Eorunę actorum Notarij Subsequi nequeunte, per
Spatium Annor Viginti Quinque nulla Contestatione mota,
et Accusata. Attenta et Considerata. Eaq pro Valida et legali Agnita
Mficum Przeciszewski respectu tam Negotij Sat minoris Importantiæ
acquietati resuscitationis, quam Mfici Nałęcz indebitæ vexæ, et Circum
scriptionis. tum a Decreto ad Judicium Trre Dobrinenę remissionis
indebite ad Judicia Tribunalt Regni Motionis interpositæ, Partisq

indebite Evocationis

indebite Evocationis, Bonas ibidem adivenit, cumq; Sessione Turris Castri Bobrownicens per Spatium binarum Septimanar et Mille Marcis Polonicalb punibilem Sententiat, Quam quia Illustrissimum Superiorem Mstiũs Ludovicus Przeiszewski Judex Terr Bobrownicens Feria Secunda post Dñicam Cantate in Aõ Decedente venturo 1778mo. Intidente Ingressurus Eandemq; Sessionem Turricam Spatio Duarum Septimanar Sine Intermissione Expleturus, et in Egressu de Turri Idem Mstiũs Przeiszewski Sapementio nato Mstio Natęcz Vexillifero Lipinens Coram officio autoq; Castrens Bobrownicens Mille Marcas Polonicalb Sub Pena Banitionis in Casu alicujus Contraventionis Circa Mansionem Ibidem servens publicand Judicio denique Suo Quingentas Marcas Polb instanter Juxta Solitam Juris praxim numerandas, Actus vero hac in Cathegoria Lesivo Contra Mstiũm Natęcz Subsecutos Judicium pro Eliminandis declarat, in Sublationem quoq; Condemnationum Unius Tribunalitio, Alterius Castri Bobrownicens Supraspecificati et quoq; Tribunalis Tabium Capitaneale Simplex, Castrensis Autem panam Quadruplicem Quatuordecem Marcar Polonicalb Parti nempe Mstiõ Vexillifero Lipinens in Termino et Sub Rigore Superius Expressis Judicio vero Suo per Medium ininstanti Sub Pena Banitionis Et Regestro panalium publicand Solvat, Adextremum Quo Interest Cathegoriam per Mstiũm Ludovicum Przeiszewski respectu Bonorum Seu Fundorum desertorum Knykomy Sive Knykały dictor ad Bona Sua Iembowiec pertinentium per Mstiũm vero Natęcz Ademptorum in Judicio praesenti promotam Juxtam Et repositis Documentis Judicio probatur Contradum Certum Die Sexta. Mensis Maij. 1690o ex Dziatyn inter Mstiũm Jacobum Dziatyński Palatinat Calisiens ab una, et Gmõ Joannem Natęcz Parte ab altera respectu pos Pana Mstiũm Dziatyński Ejusq; Spõ Natęcz Bonor Suorum Obrowo Iembowiec, Modelinki dicti Miszek et Knykomy desertorum, pro Summa Quinquaginta Millium Florenor Polonor Conscriptum Extitisse

post

post Subsecutas autem Attenores Transactiones resignatori
ad. Eund. Spm Joannem Natęcz olim Stanislaj filium cum Spa
Marianna Ostrowska. procreatum Eos Bona Obrowo. Iembo
wiec Molendinum Miszki et prædium Desertum nuncupatum
Krzykomy pro ut p. Mspcm Jacobb Dziatynski quosvis, Smoũ Casi
miro Natęcz olim Francisci filio in Summa Decem milli
um Florenis Polone Iuris Secunda post Dnicam Rogationum
1699no Aõ Coram Actis Curie Bobrownicense Obligasse, Expost
in Anno 1710mo Divisione Certa. inter Suũces Natęczianos.
respectu bonorum Se Concernentium Conscripta. ad Actaj Curie
Bobrownicense Fra Tertia post Fm Natis Sancti Joannis Ba
ptistæ Anno Eodem per Oblatam perrecta Eos Consũcares
Bona Edicta. Mspcõ Bartholomæo Rosciszewski pro tunc Sub
dapifero Terræ Dobrinense uti Eos Bonor pro tunc obliga
torio Possessori resignanda Constituisse, pro ut in Effectu Eos
Anno Dii Quarta ipso Dii Festi Sanctorum Petri et Pauli
Apostolorum in Castro Bobrownicense Smoũs Jacobum Tribunum
Iacrucimense Fra Capitla. in se per Jus quæsitum a Spõ Simone
Sierakowski fratre uterino, et Barbara de Mileuskie Smõi
Stanislaj Mdzewski Consorte representantem, atq Thomam
Mileuski, tum Catharinam de Mileuskie Spi Uladislaj Wolinski
Consortem, in forma Juris Eos Mspcõ Bartholomæo Rosciszewski
hæce bona pro ut Superius Specificata et pro uta M Jacobb Dzia
tynski Palatinio Calisiense per Fm Joannem Natęcz quæsita
Erant resignasse, Jam Autem bona hæce Obrowo Iembowiec
cum Appraditis Attinentijs Divisione Bonorum inter Suc
cessores olim Mspcõ Bartholomaj Rosciszewski Subsecuta pro
re et persona olim Mspcõ Elisabethis Rosciszewska Mspcõ
Ludovici Przeciszewski Consortis, Mspcõ vero Julia de Przecisze
wskie Mspcõ Joannis Lomocki Consortis Matris Cessisse, Mspcum

quoq

Quoque Ludovicum Przeciszewski Suo et Filiae Suae nomine Con
tra Mficum Josephum Nałęcz ratione praemissorum Fundorum Seu
pratorum Krzykomy Sive Krzykały dictorum ademptionis, Feria
Tertia post Dnicam Judica Quadrtem 1775to Aõ Coram Actis
Castrense Bobrownicense quaerulatum esse, processumque pro resti
tutione horumce fundorum Contra Mficum Nałęcz ad Judicia
Terrestria Dobrinense Instituisse, Ibidemque Die Secunda Julij Aõ
Immediato Decretum Communicationis Munimentorum in Se
quenti Judiciorum Cadentia per Partes Sibi praestandae obtinuisse,
in Sequenti autem Cadentia nempe Die Vigesima Septima
Mensis Februarij Aõ praesenti 1777mo loco Communicationis
Sibi per Partes Documentorum Sub Specie Causae Granicialis
ad Judicia praesentia Causae remissionem Intercessisse, Ideo Judm
Judm Quo Spectat Causam Granicialem per Mficum Nałęcz
Ex Parte Sui Contra Mficum Przeciszewski Ejusque filiam Mfici
Romocki Consortem promotam pro-ut Eam Cathegoriae respectu
Ademptionis fundorum Seu praedij Deserti Krzykomy Seu Krzy
kały Ex Parte Mficorum Przeciszewskich Parentis et filiae institutae obesse,
Nec Eam Impedire posse adinvenit Ita hancce Cathegoriam Grani
cialem in qua nec Ductus Expediti, Nec Mappae Delineatio hu
cusque Sunt Subsecuta Juxta praescriptum Constitutionis Anni 1768vi
ad Judicium Terrestre Dobrinense remittit Ibidemque liberam Par
tibus prosecutionem relinquit, fundos vero Seu praedium De
sertum Krzykały Seu Krzykomy Ex vi Suprascriptarum Transa
ctionum ad Bona Zembowiec et Obrowo Mficus Przecisze
wskim Competere Debere adinvenit, et in Ordine Infrascriptorum
peragendorum Expeditis Suprascriptis Utrisque Condescensionibus
Eaae Judicia Seu Officia ad priorem Condescensionem assigna
la ad Bona Obrowo Zembowiec locumque dictum Krzykomy Sive
Krzykały Condescendent, et Ibidem Condescensuri ante Omnia
Documentorum ad Causam praesentem Spectans Eamque Enucleans

per utramque

605

per Utramq Partem Comportationem Decernent, Seu Unus Judex, aut Officialis, a quacunq Parte Conductus decernet, qua Juxta praxim Juris Expedita de Situatione et Extendentia fundi Seu prædij Deserti Krzykomy Seu Krzykaty dicti Ejusq Circumferentia Se Se Informabunt, vel Informabit, revidebunt, Seu revidebit, Circumscribent, aut Circumscribet, tum in Cujus nam Anterius et ad præsens possessione Existat, Investigabunt, vel Investigabit, et Inquisitiones Juratorias ubi et Super quid Necesse fuerit Expedient, Sive expediet, et si Idem fundus Seu Desertum prædium Krzykomy vel Krzykaty per Mficum Natęsz a bonis Zembowiec ademptum Deducitur, Et tunc Illud Mficis Przeciszewskim Parenti et filiæ restituendum Causæ Graniciali non derogando injungent, aut injunget, Damnor Compensationem Decernent, Sive Decernet, et pœnas Super quo Interent Irrogabunt vel Irrogabit, Partesq finaliter non obstantibus quibusvis oppositionibus et Trnis non attenta Contumacia. Cujusvis Partis præcisa a quavis appellatione disjudicabunt, vel disjudicabit, Decident, vel Decidet, Moderabuntur, vel Moderabitur, Cujus vel quorum Decisioni Partes Utræq Similiter pro ut in præfixis Condescensionibus parere et acquiescere ac Judicatum pati, Sub Pœna Banitionis illo in Termino Condescensionis Super Parte Contraveniente, etiam Coram Uno Mfico Judice vel Officiali a quacunq Parte Conducto publicanæ Debebunt, Luita pœna Simplici Quatuordecem Marcar Polonicalis per Utramq Partem Parti per Partem Compensanda. Judicio autem per Medium in instanti Solito Juris Communis processu Solvenda. Pro Quo Condescensionis Termino Partes Eos Si quos Negotium poposcent et quos pars voluerit adcitabunt, adcitati Sub Rigore Suprascripto Comparere tenebuntur, Quo Denique ad Cathegoriam Gnosi Lucæ Piotrowski et Mfici Ludovici

Przeciszewski

Przeciszewski Judicis Castrenę Bobrownicenę Judm̄ Decidendo Ci
tationes Ptium Sibi reconventionaliter ad Judm̄ præsens edidit, Con
troversijs Ptium illatis Exauditis Quantum Spectat Actoratus
Ejusę Gsi Lucę Piotrowski et Suprascripti Mfici Ludovici Prze
ciszewski Judicis Crenę Bobrownicenę vicissim Sibi institutos,
et pro resolutione Decretorum tam Trnium Dobrinenę quam
Castrenę Bobrownicenę deventos. et quię primum respectu
Obiectę Circumscriptionis per literas in Causa. Venationis
Missibiles Gnosi Piotrowski ad Mficum Przeciszewski directas,
Secundum respectu venationis et Attentatę Violentię, Terti
um respectu Vaccę ac Si violenter Interceptę, Quartum respe
ctu prætensionum ad olim Honestum Thomam Kleyna Fosso
rem, Quintum respectu Laboriosi Antonij Bukowski Sutoris, Sextum
respectu Circumscriptionis his in Actoratibus Partium Compa
rentium Simultaneo Consensu. Accedente Suspenso, totō Ne
gotio. et Processu, ac resolutione Eorę Actoratuum distinctim
per Seorsiva Decreta resolutorum, et via Motionis tum per
editos Terminos. præsens ad Judm̄ deventorum, Eosę Actora
tus. cum totō Eorę effectu. ac Ptibus ipsis ad Officium Crenę Bre
stenę Cujaviæ primosq̄ et primos. Ejusę Officij Feria Secunda
post Fm̄ Sanctissimæ et Individuæ Trinitatis in Aō venturo.
1778vo, in Brzescie Celebrandos, Quærelarium Trnos remittit, Judi
candos. Quod Officium, Cognitis et resolutis quibusvis Circumstan
tijs præmissos Actoratus ad mentem legis Justitiæ Trnor et
Documentorum Partium Utrarq̄ Nihil intactum et Irresolutū
relinquendo præcisa quavis appellatione, Maōnibusq̄ et Trnis
per quamcunquè Partem opponendis, non obstantibus, Con
tumaciaq̄ Cujusvis Partis et recessu non attentis potestate Tribunali
finaliter decidet, disjudicabit, et Moderabitur, Partesquè in Omni
bus et Singulis Intervenientijs pmissis in Actoratibus Assopiet,
et Negotium de Integro Concludet Terminos præfiget, Rigores anne

ctet

annectet, Cujus Officij Decisioni Partes Sub Pena Bnnio totiens quotiens opus fuerit usq; ad finalem deductarum promissor Decisionem publicandę pare rep Aequiescere Judicatumq; pati Debebunt, et tenebuntur, pro qua Remissionis Trnō Partes quas negotium poposcerit, adstent, ad citati deductus Suos reciproce, Si voluerint, mente Legis his in Cathegoris instituant, et Judicatum patiantur, Idq; Sub Rigore quo Supra. Quantum denique Interest Cathegoriam Spi Casimiri Iglenicki cum Gšō Luca Piotrowski et Judicio Trnō Dobrinense Judiū Decidendas Citationes Partium Sibi reconventionaliter ad Judm Iposens edictā Controversijs Plūm illatis exaudiris Suspenso totō Negotio et Processu Consentientibus Ptibus Causam Iposens ad Officium Castrense Bobrouicense primumq; et primo post Dnicam Conductus Paschae in anno Desuper venturo 1778mo. in Bobrowniki Celebrandos Terminos remittit, Judicando, Quod Offm Causam pro Exigentia Legis opportunitate Negotij obloquentia Protestationum Inquisitionumq; ducendę eidem Partes in Omnibus Circumstantijs Nihil intactum et Irresolutum relinquendo, non attacta Contumacia Cujuscio Partis aut ab inscripta Comparitione recessu. Et non obstantibus quibuscio oppositionibus, Manifestationibus, ac Trnō de ci Legis Sapientia. edendis, Potestate Tribunali assopiet, et moderabitur, Idq; Sub Pena Bnnio Super Parte Contravenientis cuiusq; ad determinationem Causę publicandę Pro Quo Termino Ptes quas opportunitas Negotij exigent, hac in Cathegoria adstent, adstante Sub Reservato rigore extendendo, Judicatum ferre teneantur. Decreti praesentis Vigore.

Antonius a Konary Kotarski Canc: Cathl: Bonn: Provisor mpp.

Michael Lodzicki Judex Deputatus Palatii Crac
protime marschalcus mppa

Joannes Nepom Rzewuski ex Plis Lanc Judex Deputatus
Michael Simonius a Lubienica Lubieniecki Judex Deputatus
Adalbertus Szyszko ex Plis Plocen Judex Deputatus
Adamus Konarski Notr: Terrae et Ducatt mazov: Judex Deputatus mpp
Andreas Saturninus Bratkowski Sub Dapifer Lomb: Vicecapitaneus Posnan: ex Plis Rawen Judex Deputatus mpp

Feria Secunda Ante Festum Præsentationis Beatissimæ Virginis Mariæ Nimirum Die Decima Septima Mensis Novembris Aõ Dni 1777mo.

Inter Mficũs Catharinam de Paprockie Hubicka relictam Viduam Matrem, Josephum Artileriæ Præfectum filium, et Thomam Privignum Hubickie Actores et Cittos per Mficum Josephum Hubicki Suo Matris ac aliorum Nomine prttẽr, Gsõs Bartholomæum et Franciscam de Hubickie Invicem Conjges Paprockie Cittos et Actores per Maritum Suo et Cõntis Suæ nũ personaliter, Judnũ Ordinarium Generale Tribunalis Qñi Petricoviene, Citationes Partium et quidem Mficor Hubickich pro relevatione, Gsor vero Paprockich pro Satisfactione Decretõ Trñ Dobrinene, Feriâ Quartâ Ante Fm Nattis Sancti Joannis Bãptæ Videlicet Die Vigesima = ptima. Mensis Junij 1775tõ Aõ in Dobrzen inter Ptes Comparene, latõ Mutuo Contra se ad Judnũ præsens. editas. Decidendo Controversijs Partium Exauditis Eo attentõ quia intercisa. Nuptialis Inter olim Mficum Bartholomæum Hubicki ab Una et Gñ Bartholomæum Paprocki Actorem ab altera Parte, respectu per Eunæ ott Mficum Hubicki Gsæ Franciscæ Hubicka. Filiæ Suæ cum olim Gsã Marta Zorawska. primo votõ procreatæ Ejæ Gñoso Bartholomæo Paprocki in Matrimonium Elocationis de Data in Sobowo Die Vigesima Quinta Mensis Februarij 1759no. Aõ Conscripta, Manibus Ptium et numerosor amicor Subscripta. quaolim Idem Mficus Gpdictæ filiæ Suæ ex Summa Materna Quatuordecem Millium Tyne, hancce filiam Suam inter alios Consũccores Concernenti Summam Quatuor Millium Sexcentorum Sexaginta Sex Tyne, et Sextarior Duor pro Festo Nattis Sancti Joannis Bãptæ Aõ pro tunc Sequenti 1760. Exolutarum se obstrinxit, Jam vero Dotem Ejæ filiæ Suæ Ex Substantia Sua Paterna. quartoq illius asse, provenientem non prius quam post fata Sua repetendam assignavit, et præcustodivit, tam Inscriptionem per tõties dictum ott Mficum Bartholomæum Hubicki & Hubicki.

Super

Super Summam Octo millium Tynphorum in rem Mſtæ Catha
rinæ Paprocka Comitis Suæ Secundam Adtricis Moderno quam ad
vitalitatem per Eosdem Conjuges matuo Sibi Super Omnibus bonis
Sub Uno Eodemq; Actu. videlicet Sabbatho pñ Trñ Visitationis
Beatissimæ Virginis Mariæ 1760 Añ in Castro Bobrownicensi
recognitas mutuo fassos, patet. Deo Judñ presens hancce Dotem
de Bonis Paternis modo quo supra Suæ Paprocko Adtri
Ad repetendum procustoditam tanquam Onus Maritale Mſti
cam Rubicko Dominam Adtritalitialem ad Sufferendum
Stringentem hocce Jure Adtritalitiali non posse impediri ad
vivendi, imo quo ad Causam presentem Jure Adtritalitio Ejusd.
Mſtæ Rubicka non Obstante in Reliquo vero Ejusdem Juri reside
rvando. Decreto Trñi Dobrinensi supra de Actu expresso
Condescensionem ad Bona olim Mſtri Bartholomæi Rubicki
pro Constituenda Substantiæ illius Massæ Assignandæ Ejusd. Pa
procka Dote Statuenti approbato, in Satisfactionem ac pro
Executione Ejus injungendæ Ejusd. Dotis Et Massæ Consti-
tuenda. abscindendæ una cum provisione a fatis Parentis
Numerandæ Solutione Necessariam esse Condescensionem
Ad Bona Sobowo Frā Secunda. post Trñ Sanctæ Marga
rethæ in Añ Deodante venturo. 1778so. In Judenti Judicior
Terrestrium vel Officiorum Castrens. et quidem p. pñ Mſtor
Rubickich. Plocens. vel Visgrodiens., aut Iaworznens. Sive
Srocens., Seu Bobrownicens. Sti Cogalicens. pro Parte vero Pos
Paprockich. Eorum Judicium aut Officior. Duor. Judicia. Sive Offi
cia. aut Mſtri Judex vel Officialis Duor. ubi tres, unius ubi Duo
absentia non obstante Conducendo Condescensurus. Quia Comporta
tione Munimentor. et Documentor. quorum Massam Substantiæ ob
Mſtri Bartholomæi Rubicki Actor. et Actor. Manti et Parentis Enuclean
tium Solita prout Subsequenda. Massam Substantiæ Paternæ Et
f. Unus.

hisce

hisce Comportatis ac Ex Mata per ob profatu Mfratum Bartholomæum Hubicki Decretis Constituet, Jura et Summas Creditorum Liquidabit Pacis, Jura resolvet, et ex Massa Substantiæ Detruncabit, ex Reliqua Mundi Massa Substantiæ Paternæ Dotem in quarto Ape Assignabit, aut Portem Ejus Doti Correspondentem Edicendet, Provisionem a Summa Dotali ex Massa Substantiæ Paternæ Constituta a fatis Parentis per quinq; a Centum numerandæ ad Trium Solutioni profugeidum proverientem injunget, Solutionem Summæ Legis Dotalis et Provisionalis determinabit, rigore Decretorum ubi necesse fuerit annectet, hancce; Causam pro Justo et æquo Nihil intactum et Irresolutum relinquendo non Obstantibus quibusvis Manifestationibus et Trino Specie quavis appellatione non attenta Contumacia Partis finaliter decidet, dijudicabit, ac moderabitur, Cujus vel quos Decisioni Partes utraq; parere et acquiescere ac Judicatum pati Sub Pœna Trium Mille in Trino Confederationis Super Pto Contravenienæ etiam Circumlocutoria Judicia vel Officiali a quamvis Pto Conducti publicandæ Quita Pœna Simplici Quatuordecem Marcarum Pto abstrahi Pto Pti per Ptem Compensandæ Judicio quoque per Medium in instanti Solito Juris praxi Solvendo. Porro pro Evocatione a Judicio Trino Dobrinensi Ad Judm Spens non Expectata Decisione Causæ finali per Mfratem Hubicki Matrem et Fratrem Spem Paprockich Succubita Suprascripti Mfris Hubicki Spi Paprocki Mandato Vadium Capti Simplex, Jam quoq; Spectus Spis Paprocki Supranominati M. Hubicki in Sublationem Condnis Terra Secunda Civitatis Trini Sancti Lucæ Evangelistæ 1775to Ao in Judicijs presente hac in Causa obtenta Similiter Vadium Capitaneale Simplex Judicio Denique Suo ab Utraq; Parte per Medium Vadij Captis et quia Pars Pti in Trino Inserta Confederationi Specifico, et Sub Rigore Juris appacta, Judicio Autem Solito Juris Communis processu in instanti Solvat Decreti Spes Vigore.

Antonius a Konary Kostarzewski Cone: Cathe Poseñ Præsidens ff

Michael Grodicki Jud. ex Deputt Rotæ Mar. Cracov. mpp

Joannes Nep. Gujewski Deputs Sanocensis

Michael Sac. Minus Dobrinski. ex D. D. Jud. Deputatus Rotæ Cracov. mpp

Adamus Komarecki Notarius Regius ex Deputatis Mensorum Judex Deputatus mpp

Andreas Saturnus Strabszewski ex Palla Ravens. Deputatus mpp

Feria Tertia Ante Festum Præsentationis Beatissimæ Virginis Mariæ Videlicet Die Decima Octava Mensis Novembris Aõ Dñi 1777mo.

Inter Mficos Catharinam de Paprockie olim Mfici Bartholomæj Tłubicki Relictam Contem Viduam et Succores Ejusq olim Mfici Bartholomæj Tłubicki in primo cum Mfica Zorawska ac in Secundo voto Secum Actrice procreatos. Actores per M Josephum Tłubicki Præfectum Exercituum Regni Suo Matris Fratris ac Soror germanar nnc prttor Illustrem Mficum Ignatium ab Osowka Zboinski Castellanum Plocens Ordinis Aquillæ Albæ et Sancti Stanislaj Equitem Cittum et Actorem per M Martinum Chlebowski, Mficum Stanislaum Rosciszewski Pocillatorem Ripinens Cittum per Gnosum Lucam Osniałowski Judm Ordinarium Generale Tribunalis Rni Petricoviens tam Motiones per Partem Utramq a Decreto Terrestri Dobrinens ad Judm Suum interpositas. quam Citationes Eor ad Idem Judm editas, Decidendo Controversijs Partium Exauditis Quoniam deducitur olim Gnosos Franciscum Szczawinski et Catharinam Szczycinska Coniges ab Una. et Prltrem Rndum Bartholomæum Tłubicki Custodem et Officialem Plocensem Ple ab altera respectu per Eosq Gnosos Szczawinskie Bonorum Suorum Sobowa. Ejq Prltri Rndo. Tłubicki pro Summa. Viginti Millium Florens Pols Resignationis de Data in Plockin Crastino Festi Visitationis Gloriosissimæ Virginis Mariæ 1699no Aõ Conscripsisse, huncce Contractum Feria Secunda Ante Fm Sanctæ Mariæ Magdalenæ per Partem utramq roboratum Extitisse, et Sub Eoq Actis tam Donationem per Gpos Szczawinskie Conjuges cum plena Prltri Rndo Tłubicki Evictione Cauta. quam de Summa pro pretio Bonorum Eorq Constituta Quietationem recognovisse, Jam autem huncce Gm Franciscum Szczawinski Bona Grodzienie Jure hæreditis a Gpo Adamo Murzynowski Gpor Ludovici Murzynowski

et e

et Agnetis Suska Conjugum filio quaesivisse, in Eaeq; bona per se quaesita quasvis Summas et Onera Ex Bonis Sobowo Prlli Tłubicki resignatis transportasse, Omnemq; Evictionem Ejae Prlli Rndo Tłubicki in hisce bonis assecurasse, Jam autem Gsae Hedvigi Szczawinska Filiae Suae ex Gnosa Marianna Sudrawska primi voti Consorte Sua procreatae Gsi Adami Włdczewski Consorti in vim Dotis De bonis Paternis et Maternis Eam Concernentis Summam Duorum Millium Tynę ad manus Gsorum Pauli Sudrawski et Franciscae Radzicka Congum disposuisse, per Eosq; Gsos Sudrawskie Ejae Gsae Hedvigi de Szczawinski Włdczewska Sabbo ipso Die Festi Sancti Petri in Vinculis Summam hanc ce Duorum Millium Tynphone in Bonis Suis Omnibus inscriptam esse, has vero Omnes Transactiones in Cro Bobrownicene 1699no Ao intercessisse, Successu autem temporis Eosq Gsos Włdczewskie Cojuges Succores Gsi Pauli Sudrawski pro Solutione Summae Supradictae Duor Millium Tynę ad Tribunalis Rni Petricoviene Convenisse, Ibiaq; per Decretum Ejusq Officij Feria Secunda post Dominicam Septuagesimae 1721mo Ao post Pstitam Per Gnosam Antoninam de Sudrawskie Orlewska praedicti Gsi Pauli Sudrawski filiam Bonis Paternis et Maternis Abrenuntiationem Summae toties dictae Duor Millium Tynę ex Bonis Gnosi Pauli Sudrawski ubivis reperibilibus Gsis Włdczewskim repetitionem pcustoditam esse, ob inexistentiam Autem Substantiae Gsi Pauli Sudrawski hosce Gnosos Włdczewskie Contra Succores olim Prlli Rndi Tłubicki bonor Sobowa a Gso Francisco Szczawinski Quaesitoris Processum Ordinasse, obtentisq; Superillis in Judicijs Tribunalis Regni Petricoviene 1723tio et 1724to Annis ad gradum Ultimarium Condemnationibus trinis Decretum Feria Secunda post Dominicam Rogationum 1726to Ao in Fundo Bonor Kaczorowy per Judm Trre Zawskrzene tum Officium Crene

Plocene

610

Plocens. Condescensoriali ex vi Decri Tribunali latum ad
Actaq. Crenē Plocens. Feria Secunda ipso Die Festi Divisionis
Sanctorum Apostolor. Eoe. Aō per oblatam porrectum Solutio
nem Altius dictæ Summæ Duor. Millium Tyns. Ex bonis Sobo
wo quasi illi Evictionalibus injungens, Salvamq. repetitio
nem hæredibus bonor. Sobowa ubi Competierit præcustodiens,
Exportasse, Cujus vigore Gm̄ Mathæum Włdczewski Gsor. Adami
Włdczewski et Hedvigis Szczawinska Filium Summam hanc
ce de manibus Mfici Andreæ Tłubicki Mfici Alberti Tłubicki
Pocillatoris Ovrucens. filij Olim vero Prltris Rndi Tłubicki
Officialis Plocensis Succoris levasse, Eumq. Trā Sexta in Vigilia
Festi Sancti Bartholomæj 1726to Aō in Crō Plocensi de hac
ce Summa acquietasse, et Sic in Ejusmodi Summa Hæredem
Bonor. Sobowa retro gradu Nexus Bona Grodzenie Evicisse,
post longam Autem dissimulationem tandem Succores Tłu=
biccianos Actores Modernos pro repetitione Summæ Ejusæ
Illustrem Mficum Zboinski Bonor. Grodzenie Evictionalium Quæ
sitorem et Possessorem pro restitutione Summæ Gnōis Włdcze
uskim ex Bonis Sobowo Exolutæ, reconventionaliter vero hunc
ce Illustrem Mficum Zboinski Ex Parte Sui Gm̄ Michaelem
Uminski et Mficos Gostomskie Bonorum Waganiec hæredes
tanquam Evictores Suos et apud quos Summa Duor. Milli
um Tynphone ex Cptio Bonor. Grodzenia procedens hæret, Cita
tionis ad Bona Waganiec Editæ Trā Secunda postridie Festi
Sanctissimæ et Individuæ Trinitatis 1775to Aō Coram Actis
Castrens. Brestens. per Mnlem Sebastianum Jaroszewicz relatio
ne Recognita attestante pro Evictione Sui in Causa Mficor. Tłu
bickich Summæq. Ejusæ in Bonis Waganiec Existentis una cum

provisione

Provisione ad alterum tantum ascendente Solutione ad Judi
cia. Trria Dobrinene Convenisse, Ibidemq Feria Sexta in Crastino
Festi Sanctorum Petri et Pauli Aplor Eoe Aõ in Lipno Illustri
Mfico Zboinski cum Actoratu Suo Contra Gsõs Uminski et Gostom
skie Subticente ad Actoratum Mficor Tlubickich Decretum So
lutionis per Illustrem Mficum Zboinski Summae Capitalis Du
orum Millium Tyne Citra Provisionem ex rne retardatae Causae
prosecutionis Subsecutum esse Exinde a Sententia Judicij Trris
Dobrinene ad Judm praesens motionem ex Parte Mficor Tlubi
ckich intercessisse, per Judm vero Illud Trre Dobrinene non di
recte ad Judicia Tribunali Sed ubi de Jure venerit admissam
Extitisse, Ideo Judicium praemissis Transactionibus Evictionem
bonis Sobowo in bonis Grodzenie evidenter demonstrantibus. atten
tis Eoq Considerato Quia Summa Duor Millium Tynphone
in Aõ 1726 ti per Mficos Tlubickie Gnosis Wldzeuskim Exoluta.
Eoe tempore Ex bonis Grodzenie Omnino repetibilis cum Sit re
petita ab illo Actu. huiusq Mficis Tlubickim fructum, haeredi vero
Grodzenia Decessum adferret Econtra autem adusq in Bonis
Grodzenie haerens Eorumq possessoribus. Annis Quinquaginta an
nualiter fructificans. plus quam repetitam Ej Provisionem impor
tavit, Mfici vero Tlubiccy in totidem frustrantur Subveniendo Itaq
Justitiae Saltem Unam provisionem ut pote Capitalem non Exceden
do. Mficis Tlubickim legitime provenire adinvenit, Decernendo Qua
tenus. Illustris Mficus Zboinski Bonorum Grodzenie Bonis Sobo
wo Evictionalium Jurisquaesitor et Possessor Summam Capitalem
Duorum Millium Tynphone una cum provisione cum Capitali
Coaequata Mficis Tlubickim Sub Usum Mficae Tlubicka Matris
Advitalitialem Salva Summarum tam Capitalis quam Pro
visionalis Uti Stante vita olim Mfici Bartholomaej Tlubicki

Mariti

Mariti et Parentis non pridem demortuj Accretæ propter Suc
cessores Ejus in bonis mundis Mundis et liberis providenæ
Securitate Feria Secunda post Fm̄ Sanctorum Trium Regum
in Anno Deodante venturo 1778vo. Incidenti Coram Actis Crcnæ
Bobrovnicenæ Sub Pœna Banitionis in Casu alicujus Contra
ventionis Circa Manifestationem Ibiæ faciendæ publicanæ
Solvat Luita pœna Simplici Quatuordecem Marcar. Polonicalis
Parti ut pote Mficis Tłubickim per Illustrem Mficum Zboinski
in Trnō et Sub Rigore Superius Expresso Judicio vero Suo per
Medium in instanti Juxta Solitam Jurispraxim Solvenda. Porro
Prælibato Illustri Mficō Zboinski apud Evictores Suos. Contra quos
Processum ut Supra Inhoavit, Sive apud quem de Jure venerit
repetitionem præcavet. Condemnationem vero Feriâ Secun:
dâ. Ante Fm̄ Sancti Lucæ Evangelistæ videlicet Die Decima
Sexta. Mensis Octobris Millesimo Septingentesimo Septuage
simo Quintō Aō Ex Parte Mficor. Tłubickich Super Eoæ Illustri
Mficō Zboinski Castellano Plocenæ adcitationi ad prosequen
dam appellationem Ubi de Jure venerit per Judm̄ Terrestre Do
brinenæ admissam editæ ad mentem legis tempore non Expi
ratō hac in Causa Obtentam Judicium Cassat.

Antonius a Konary Kołaczkowski Canc: Cathe Poznę: Præsidens mpp.

Michael Grodzicki Judex Deputt Palatt
Cracoviensis protunc Mareschalcus mppp

Joannes Nep. Gajewski Deputatus Lanciciensis

Michael Capminus a Kołutnica Kołutnicki JD Dobrin

Adalbertus Szygowski Subjudex Trni Zacrz ex Pala
tinatu Plocen Judex Deputatus mpp

Adamus Kownacki Notarius Terræ nuncrz ex Ducatt Mazoviæ Judex Deput mppp

Andreas Saturninus Bratoszewski ex Palatu Plocen Judex Deputatus mpp

Feria Sexta. Ante Festum Sancti Andreae apostoli proxima Nempe Die Vigesima Octava. Mensis Novembris Aõ Dni 1777me

Inter Mficum Josephum Ubysz Venatoriae Plocene Cittum et Actt pltter Illustrissimum et Rndissimum Capitulum Cathedrale Plocene Citatt et Actt per Gm Antonium Trzanski, Illustrem Mficum Andream Zamoyski Excancellarium Rni Aquilae Albae Equitem Cittum et Actt per Mficum Martinum Goiszewski Pincernam Sochacoviene Mficos Stanislaum et Franciscum Ubysze Citatt et Actores per Gm Balthasarum Rzewnicki, Gsos Albertum Parentem, Agnetem, Catharinam, Theclam, et Annam Filias Virgines Innuptas Ubysze Actores et Cittos per Gm Paulum Zołtowski, Pltrem Rndissimum Albertum Ubysz Canonicum Collegiatae Plocene atque Gsos Franciscum, Catharinam Virginem Innuptam Ubysze, Laurentium Drozdowski et Hedvigim de Ubysze Conjuges Cittos et Indicene per Gm Joannem Szczepkowski Mficos Theodorum Sokolnicki et Theclam de Ubysze Conjuges Cittos per Gm Andream Młodzianowski, Judm Terrestre Vissogrodiene ex officio Cittos per Gm Ludovicum Roguski. Judm Ordinarium Gnale Tribunatt Rni Petricoviene tam motiones a Decretis Trnbus Plocensi et Vissograe per Ptes Interpositas quam Citationes Ptium ad Suum Judm edittt Decidenae Controversijs Earr Exauditis Quandoquidem Judicio praesene Constat, ott Pltrem Rndmum Andream Ubysz Posnaniene Plocene Canonicum Cathedralem Summam Decem Millium Florene Polone in Villis Suis Niedarzyn et Sałkow modo recomptitio Actis Crene Plocene Feria Sexta post Fm Nattis Gloriosissimae Virginis Mariae 1637 Aõ Capitulo Cathdli Plocene inscripsisse, Aõ vero 1641 Die Undecima Mensis Septembris in Capitulo Gnali Plocene de Consensu Arbitrioq Capituli Ejusae huncce Pltrem Rndmum Ubysz provisionem Apprissa Summa in quantitate Quingentorum Florene Polone quotannis proveniene et ita praeaustoditam in Educationem Scholarem Juventutis Domus Suae Ubyszovianae Septem Personarr de stirpe Sua vel in defectu tanti numeri Dummodo de Stemmate Cholewa ~~reliqui~~ ~~Sint~~ Cujlibet Personae Quinquaginta Florene Polone quotannis persolvendos tum in Exdotationem Puellarum Domus Ejusae Itiae Quinquaginta Florenos Pott per Sex Annos Colligendos Collectamq quotam Trecentorr Florene Eligendarr.

Pott

Polonicalis Uni Puella Nubili enumerandam Nec non in Ex
peditionem ad militaria Sive Aulica Servitia de hac
Stirpe et Domo Uni Persona Similiter Quinquaginta Florenos
Polonicales reliquum Autem Fidei et Quinquaginta Florenos Pol
pro adhibenda in premissis Cura Reverendissimo Capitulo
Placens disponisse et Ordinasse, vbi Quemodi Ordinatio Su-
am Portiatur Precationem Majores Domus Sue Circa Suos
Alumnos Eidissimo Capitulo presentandi Conservasse, et
Pauperibus divisse Quam quia Ordinationem ab Initio et longo
tractu Temporis effectuatam Notabilis Annos Spatio Sive
tempus Injuria Sive Majos Domus Ubyszoviana Jnaniam in-
terpisam Extitisse, Exinde provisionem a Supradicta Summa
Decem Millium Florenos Pol Orginaliter in Bonis Nuda-
szyn et Sallow per obm Petrum Endmum Andream Ubysz
modo Suprascripto Ascensata Extpos bonis mediantibus
Transactionibus levata et tanos in Bona Ludwin modo in
Decreto Trium Placens Jua Tertia prdi Festi Conversionis San-
di Pauli Nempe Die Vigesima Quarta Mensis Januarij
1775 Ao Inter Partes modernas plato Sufficienter expresso
importata et Ibi huiusmodi habente plus quam ad coequatio-
nem Capitalis Summe Exequisse, Interveniente de Eos
provisione Nominis Ubyszoviani dissentatione et Causa pene
ad Judm Trie Placens institutione Fm Josephum Ubysz tanquam
et Stemmate Ubyszoviano Cholewa insignitum et per Con
nubium obm Mtm Valeriani Ubysz proavi Sui cum obm An-
na Ubyszowna de Stirpe Pdicti obm Petrm Endm Andrea Ubysz
fundatoris Seu Ordinantis procedens Juxtum Sanguinem
Ejus Ordinantis retinentem pro Competenti Actore tam per
Decretum Judicij Trium Placens Supra de actu Specificato quam
per Decretum Illo Judicij Trium Uscyora Jua Tertia pl Octavas
Festi Sanctissimi Corporis Christi Dni ao presente Ante et Illm
agnitum esse, et Solutionem Summe Pdicte provisionalis
E libro Capitulari per Illustrissimum Capitulum reposito id testante/
Prolata

Sibi

Sibi adjudicatam obtinuisse, ab Ejusdem Autem Decretis ex variis
rnibus per Plures Motiones ad Judm presens Interpositas extitisse,
Ideo Judm presens primo provisionem a Summa Capitali De
cem Millium Florenorum Polonicalium tam ex Usu in talibus Continuo quam
Ex Occasione Negligentiae pariter in praesentatione Alumnorum
atque in prosecutione Causae per ipsummet Gnm Ubysz Commissae
Summam Capitalem non posse excedere, Sed cum Capitali
Coaequatam adinvenit. Deinde Considerato quod Provisio a Sum=
ma Orgli Decem Millium Florenorum Polonicalium tamdiu retenta ut Ca
pitali Suo aequivaleat, per Intermissam Executionem disposi
tionis Altius dicti olim Pllris Rndmi Andreae Ubysz est accreta.
et cum Juventuti Ubyszovianae Scholari ad participationem
non devenerit, nemini Competentius quam Sanguini de stripe
olim toties dicti Pllris Rndmi Ubysz profluenti atque cui ex Ordina
tione Convenit, obvenire debet, Exinde quo ad agnitam Mentio
nati G Josephi Ubysz Actionis Competentiam tam Plocensem quam
Vissogrodiensem Decretis Trribus Supra de Actibus Suis Specifi
catis approbatis. Quo vero ad dispartitionem Summae Ejusdem
provisionalis Melioratis Illustrissimum Capitulum Plocensem tan=
quam Executionem Dispositionis Superius nominati olim Pllris
Rndmi Ubysz tam diuturno tempore Intermittens. ex Ejusmodi
Summa provisionali Nihil posse pretendere Judm presens de
clarat. Imo ut Juri naturae Succor de Sanguine Saepe nomi
nati olim Pllris Rndmi Ubysz et Dispositioni ejus Satisfiat,
ex Summa haec Provisionali Decem Millium Florenorum
Polonicalium primo Gnosis Agneti, Catharinae, Theclae, et Annae Gsi
Alberti Ubysz filiabus Virginibus in nuptiis Subsidio in exdota
tione indigentibus Cuique per Florenos Trecentos. Juxta Ordinatio
nem praelibati Pllris Rndmi Andreae Ubysz Attenta tam Diuturna
per Virgines ex Domo Ubyszoviana non participatione Junctim
Summam Mille Ducentorum Florenorum Polonicalium pro a Summae Ejusdem
in bonis mundis et liberis locatione Jam vero Gnoso Josepho Ubysz
tanquam Nomen et Sanguinem Saepefati olim Pllris Rndmi An=
dreae Ubysz repraesentanti Summam Octo Millium Octingentorum Florenorum
Polonicalium ad manus et quietationem in et pro Vigilia Festi Nattis
Ejusmodi motiones disactiendo. provenire.

Sancti

Sancti Joannis Bapte per Illustrem Officium Zamoyski Do
norum Lutcin Summis Ejus tam Capitali quam provisionali
Obnoxiorum Presentaneam haeredem et Possessorem Salva Ejus Illu
stri Officio Zamoyski Provisionis ultra annos Possessionis Quo ante
nius acreto apud Suos Exitores repetitione reservata Coram
Officio et Actis Cretae Plocens Sub pena Bannitionis in Casu
Contraventionis Circa Manutenem Jurium Salvenos publicanda Sol=
vendas esse vult. Juxta pena Simplici Quatuordecem Marcar
Polonos Parti Parti in Trino Solutioni Summa Assignato Judi=
cio vero Suo per Medium ininstanti Solita Juris praxi Sol=
venda. Jam autem Summam Capitalem Decem Millium Flo=
renos Pols Superius specificata Et Dispositione altius mentio=
nati olim Pllris Rndi Andreae Ubysz praedentem in Bonis
Lutcino vel alijs mundis et liberis ppter Satisfactionem Or
dinationis Ejus olim Pllis Rndi Andreae Ubysz manendam ab
Eaj Utinon Spiritualibus personis Sed Rusticis Juventuti
provisionem provenientem ad mentem Legis per Quinquè
a Centum perdere debere et Per Illustrissimum Capitulum Plo=
cens percipiendam et Juxta mentem Ordinationis hujusce olim
Pllis Rndi Andreae Ubysz Distribuendam esse arbitratur.
Jam Denique Jus Presentandi Alumnos ad participationem
provisionis Juxta Ordinationem Glibati olim Pllris Rndi An=
dreae Ubysz Suprascripti Pro Josepho Ubysz Stanquam Et stir=
pe Ordinantis Majori et plane Unico Stirpis Ejus Succedenti
Servire debere Judm praesens declarat, Ut vero tam in Pre=
sentatione Alumnor Utriusq Sexus Ante Omnia de stirpe Ordi=
nantis Derivantium ip autem deficientibus ex tuni remotior
Dum modo Stemmate Cholewa Insignitos his diam in Ca
sum Numerum in Ordinatione expressum Nec Dum ad im
plentibus ex Nomine Saltim Ubyszowiano praedentium illud
què retinentium per Sepefatum Jm Ubysz Equam in Distributione
provisionis Ordinationi dicti olim Pllis Rndi Ubysz Omnino
Et aut praedentes ab illo Et in Ao Decedante venturo 1770 Jmudenti.

Satisfiat

Satisfiat Curam et Intendentiam Judicio Trn̄ Plocense nunc et pro tempore Existenti Judni presens procommittit. Porro Vadia bina in Sublationem Condemnatorum ab Illustrissimo Capitulo Plocense Prænominato Spō Ubysz Josepho Decreto pro allegato Terrestri Visoygodiense adjudicata per hocce Capitulum Eidem Spō Josepho Ubysz in Termino Superius Expresso et Sub Rigore pœnæ Damnationis in Casu Contravention Circa Mavnem Jbidem extendendo Judicium hocce Solvenda demandat. Illustrem quoquè Mſcum Jamoyski a pœnis quibusvis Evocationis per allespecificati Gn̄ Ubysz protensis Judni presens liberum fuit et pronuntiat. Si quis vero Mſcus Stanislaus, et Franciscus Ubysze Subjudicibus Trnis Plocense licet Nullum Præsidii ab Illris Judni Andrea Ubysz Stirpis Sanguinem retinentes attamen ad Causam presens Jncompetenter sese Jnvolvisse, a Supra allegatis Decretis Trnibus tum Plocense quam Visoygod ad Judm̄ presens. motiones interposuisse. Eandē Causam presens per Subsellia ventilari et Evocari Causasse Compeniuntur. Jdeo Eos Duplici Vadio Capitaneali Parti Sibi licet Prementionato Josepho Ubysz Coram actis ipsa quibus Supra in Trnō et Sub Rigore Superius expresso Solvendo. Judicio denique Suo Simplici Vadio Capitaneali Juxta Processum Juris Communis formam insistenti enumerando. punibiliter Judm̄ presens advenientes ad Satisfactionem p̄missor adstringit. Decreti presentis Vigore.

Antonius a Konary Kołaczkowski Canz: Cathz Posnz: Præsidens mp

Michael Dwdzicki Judex Deputtus Palatin Cracovien

protunc marschalcus mppa

Joannes nepom Sujecki ex Pltū Lan. Judex Deputtus

Theodorus de Markowice Markowski Trib: Radzieiov: et Pallitz Cuiae Judex Deputatus mpp

Michael Cammerer a Robsztynicze Robsztynicki PZ Radzieiow PZ et Pltus Plocen Deputatus mpp

Adamus Konarzewski Nott Trnis et Castt Terræ nuncupat ex Ducatu Masoviæ Judex Deputtus mpp

Andreas Saturninus Prażuchowski Sub Dapifer Zambr Vicecapitt Lomz et Pallatt Raze Deputatus mpp

Officium praesens Cmae Capitis Plocen. ad Oblationem G. Chrisosto-
mi Zielinski notariae Cris. Plocen. Protocollum Decretorum Tribu-
nalis Rmi Petricoviensis in Cadentia Causarum Registri Pllus Plocen. et
Terrae Dobrinen. in anno proxime elapso celebrata
varijs sub actibus Petricoviae prolatis manibus Illustrissimi
Reverendissimi Praesidentis ac Illmi Marescalci et De-
putatorum Tribunalis Rmi proprijs subscriptis reproducendae ad
actuandae actusque praesentis Ingrossandum suscepit
in tenore sequenti (Inserat) originale ejusdem Protocolli
circa acta praesentis relectum.

In Cro Plocensi Idque sub Celebratione Judiciorum Sabbo-
post Fm SS Trium Regum proximo scilicet Die Decima
mensis Januarij anno Domini 1778VO.

Aringa Extradendorum Decretorum

Officium praesens Cmae Capitis Plocen. ad affectationem Par-
tis cujus Interest Decretum Infrascriptum ex Protocollo Decre-
torum Tribunalis Rmi Petricoviensis in Cadentia Registri Causa-
rum Pllus Plocen. et Terrae Dobrinen. prolatis Manibus Illu-
strissimi et Reverendissimi Praesidentis ac Illustrium Mcorum
Marescalci atque Deputatorum Tribunalis Rmi Petricoviensis
proprijs subscriptis ad actuaque praesentis anno et actu quo supra
per oblatum porrectis extradere mandavit cujus tenor sequi-
tur ‡ Decretum cum actu ejus competenti et subscriptio-
nibus Praesidentis Marescalci et Deputatorum Tribunalis Rmi
prout (: de verbo ad Verbum Parti affectionis est Extraditum

‡ Inserat

615

Taryfa Pogłownego Żydowskiego w Kahałach Woiewoctwa Płockiego z Regestrow za przyszłych spisana 1770. Roku.

140.

616

# Taryfa

Pogłownego Zydowskiego w Kahale Płockim z Parafiami z Regestrow zaprzysiężonych Dnia Szesnastego Maja Roku Tysiąc Siedm set Siedmdziesiątego Osmego Spisana.

| Domy | Miasto Płock | Osoby |
|---|---|---|
| w Pierwszym | Jachim Jaminowicz<br>Zona Gitla<br>Syn Wolf<br>Corka Rywka<br>Dziewka Roisse.<br>Aaron Abrahamowicz<br>Zona Sora<br>Corka Rywka<br>Haja Abrahamowiczowa Wdo.<br>Syn Lewek<br>Syn drugi Salomon. Nro | 11 |
| w Drugim | Jakob Abrahamowicz<br>Zona Bluma<br>Brat Abraham<br>Brat drugi Hersz.<br>Berek Lewkowicz komor.<br>Zona Haja. Nro | 6 |
| w Trzecim | Mosiek Nossonowicz<br>Zona Jta<br>Parobek Eliasz<br>Służebnica Mendla<br>Eliasz Syn<br>Zona Laje<br>Syn Jch Marek<br>Drugi Syn Majek<br>Zona Ester<br>Syn Jakob<br>Zięc Jciek Smolowicz<br>Zona Guła<br>Corka Gitla | 13 |
| w Czwartym | Wołek Jakobowicz<br>Zona Dwora<br>Syn Anzel<br>Zona Jego Siayna<br>Corka Bona Nro | 5 |

| Domy | Miasto Płock | Osoby |
|---|---|---|
| w Piątym | Jakob Jckowicz<br>Zona Faube<br>Syn Mendel<br>Syn drugi Morthe<br>Syn trzeci Eliasz<br>Mosiek Samsonowicz komor.<br>Zona Hawa<br>Siaja Jakobowicz komor.<br>Zona Małka<br>Marek Fabisiak Zięc<br>Zona Zysa. Nro | 11 |
| w Szostym | Jakob Majorowicz<br>Zona Sora<br>Anzel Jakobowicz komor.<br>Zona Ester<br>Kowman Wolfowicz<br>Zona Sryńca<br>Syn Mosiek<br>Corka Toba. Nro | 0 |
| w Siodmym | Jciek Lewkowicz<br>Zona Jachet<br>Corka Małka<br>Abraham Fyszlowicz komor.<br>Zona Haja<br>Gierszek Moskowicz<br>Zona Krendla<br>Syn Gecel. Nro | 8 |
| w Osmym | Salamon Jckiewicz<br>Zona Gitla<br>Corka Rywka<br>Syn Mosiek.<br>Smul Abrahamowicz komor<br>Zona Siarna<br>Syn Dawid<br>Hersz Zelkowicz<br>Zona Gitla Nro | 9 |
| | Jozef Fyszlowicz<br>Zona Rayza | |

Latus fac

| Domy | Miasto Płock | Osób |
|---|---|---|
| w Dziewiątym | Syn Saul<br>Abraham Lachmanowicz<br>Żona Ester. Nro | 5 |
| w Dziesiątym | Herszl Salamonowicz<br>Żona Ruchel<br>Służąca Rucha Nro | 3 |
| w Jedynastym | Dawid Chaszewicz<br>Żona Dynka<br>Mezyjan Byniamowicz<br>Żona Rachla<br>Syn Herszl<br>Szloma Abrahamowicz<br>Żona Buna | 7 |
| w Dwunastym | Icek Markowicz Wdowiec<br>Syn Abraham<br>Salomon Dawidowicz<br>Żona Haja<br>Wdowa Moszkowa Ruchel | 5 |
| w Trzynastym | Lewek Jakobowicz<br>Żona Malka<br>Syn Jakob | 3 |
| w Czternastym | Salomon Mendlowicz<br>Żona Pyrwa<br>Służąca Maita | 3 |
| w Piętnastym | Józef Lewkowicz<br>Żona Dwora<br>Corka Cypra<br>Brat Abraham<br>Żona Roysle<br>Tatarka Jachimowicz<br>Żona Frumet<br>Syn Ruchen Nro | 8 |
| w Szesnastym | Marek Nutawicz<br>Żona Ciza<br>Syn Nota<br>Ancel Herszkowicz<br>Żona Margen<br>Syn Dawid<br>Wolek Nutawicz<br>Żona Rywka Nro | 8 |
| w Siedmnastym | Chasz Maszkowicz<br>Żona Buna<br>Corka Frayda<br>Izrael Herszkowicz<br>Żona Brana<br>Syn Mosiek | |
| w Osmnastym | | |
| w Dziewiętnastym | | |
| w Dwudziestym | | |
| w Dwudziestym Pierwszym | | |
| w Dwudziestym Drugim | | |
| w Dwudziestym trzecim | | |
| w Dwudziestym Czwartym | | |
| w Dwudziestym Piątym | | |
| w Dwudziestym Szóstym | | |
| w Dwudziestym Siódmym | | |

| Domy | Miasto Płock | Osób |
|---|---|---|
| | Aaron Dawidowicz<br>Żona Beyla | 8 |
| | Zygmont Layzerowicz<br>Żona Rachel<br>Syn Jakob<br>Mosiek Pinkiewicz kom.<br>Żona Faygla Nro | 5 |
| | Herszl Moszkiewicz<br>Żona Fyszla<br>Corka Margem<br>Syn Jachim | 4 |
| | Szyman Layzerowicz<br>Żona Pilla<br>Joachim Markowicz kom.<br>Żona Rysse<br>Bezrom Wdowiec<br>Czeladnik Chaim Nro | 6 |
| | Jachim Herszkowicz<br>Żona Brona<br>Syn Hersiek<br>Syn drugi Jakob<br>Syn trzeci Jachim Nro | 5 |
| | Jakob Herszkowicz<br>Żona Laje<br>Corka Jakubowa<br>Dwora Jertowiczowa Nro | 4 |
| | Lewek Layzerowicz<br>Żona Faygla<br>Marek Lewkowicz kom.<br>Żona Frida<br>Corka Ester | 5 |
| | Byniamen Layzerowicz<br>Żona Malka | 2 |
| | Jakób Szmulowicz Krawiec<br>Żona Kiyla<br>Syn Izrael | 3 |
| | Bonam Jakubowicz<br>Żona Myrdla<br>Czeladnik Icek | 3 |
| | Wolek Notowicz<br>Żona Ita<br>Syn Ayzyk<br>Syn drugi Dawid | 4 |
| | Latus fait | 95 |

| Domy | Miasta Płock | Osoby |
|---|---|---|
| 28. | Dawid Smulowicz<br>Zona Zlota<br>Syn Smul<br>Syn drugi Jakob<br>Mosiek Smulowicz kom.<br>Zona Hinka<br>Corka Laje<br>Mosiek Lewkowicz Kom.<br>Faygla Zona | 9 |
| 29. | Ayzyk Markowicz<br>Syn Morthe<br>Corka Laje | 3 |
| 30. | Dawid Moskowicz<br>Zona Pessa<br>Syn Bympel<br>Syn drugi Layzer<br>Corka Liba | 5 |
| 31. | Kasryel Chaymowicz<br>Zona Malka<br>Syn Chaim | 3 |
| 32. | Jakob Sondomirski<br>Zona Cyrla<br>Corka Rywka<br>Corka druga Ester<br>Czeladnik Ruwen | 5 |
| 33. | Herszek Jachimowicz<br>Zona Blima<br>Corka Rywka<br>Salomon Lopatka<br>Zona Malka<br>Corka Hinda<br>Lewek Wdowiec komor<br>Jachim Moskowicz<br>Zona Margem. | 9 |
| 34. | Szaja Matyszewicz<br>Syn Lewek<br>Zona Jego Siaci<br>Jakob Abrahamowicz<br>Zona Rachel<br>Syn Abraham<br>Corka Slowa<br>Mosiek Lewkowicz<br>Zona Sidzie | 9 |
| 35 | Tysiel Moskowicz<br>Zona Faygla<br>Corka Margem<br>Wnuczek Major<br>Siostra Jego Laje<br>Sluzebnica Sora | 6 |

| Domy | Miasta Płock | Osoby |
|---|---|---|
| 36 | Mosiek Lewkowicz<br>Zona Gitla<br>Syn Gierson<br>Syn drugi Lewek<br>Corka Zlota<br>Nota Wolkowicz<br>Zona Cydla<br>Abraham Lewkowicz<br>Zona Jta | 9 |
| 37 | Gutman Lewkowicz<br>Zona Rayca<br>Corka Haja<br>Corka druga Rechla<br>Trzecia Marga<br>Hersz Jachimowicz Komor.<br>Zona Rywka<br>Corka Buna | 8 |
| 38 | Alexander Lewkowicz<br>Zona Ester<br>Syn Jasiek<br>Corka Nachle<br>Corka druga Hana<br>Eliasz Tyszlowicz Komor.<br>Zona Golda<br>Hona Dawidowicz Komor.<br>Zona Libe<br>Syn Jozef<br>Lewek Moskowicz Kom.<br>Zona Mayta<br>Szyia Lewkowicz Komor.<br>Zona Kayla | 14 |
| 39 | Auwen Herszkowicz<br>Zona Sora<br>Corka Ewa<br>Syn Major<br>Byniamen Ayzykowicz<br>Zona Perla | 6 |
| 40 | Wolf Lewkowicz<br>Zona Toba<br>Syn Hersz<br>Corka Bruna<br>Corka druga Laje<br>Berek Moskowicz<br>Zona Faygla<br>Syn Fratel<br>Czeladnik Moysię | 9 |

Latus facit 95

| Domy | Miasta Płock | Osoby |
|---|---|---|
| 41 | Dawid Majerowicz<br>Żona Hana<br>Syn Michał<br>Żona Rayza<br>Giezel Jakubowicz komor.<br>Żona Ester<br>Szlama Mayłowicz<br>Żona Rachel . Nro | 8½ |
| 42 | Wołek Markowicz<br>Żona Chaja<br>Syn Fabis<br>Służebnica Rywka<br>Lewek Abrahamowicz<br>Żona Perla . Nro | 6½ |
| 43. | Noel Jakobowicz<br>Żona Sora<br>Syn Jakob<br>Żona Jego Laje<br>Corka Fegla<br>Michał Michałowicz kom.<br>Żona Sora<br>Abraham Jakubowicz<br>Żona Rayza . Nro | 9½ |
| 44. | Herszyk Jakobowicz<br>Żona Rywka<br>Syn Józef<br>Corka Faygla<br>Corka druga Laje<br>Layzer Jehowicz Zięć<br>Żona Laje<br>Byniamen Lewkowicz<br>Żona Faygla<br>Wdowa Rywka<br>Lewek Alexandrowicz<br>Żona Rochla<br>Syn Mosiek . Nro | 13½ |
| 45. | Herz Michałab<br>Żona Laje<br>Corka Złota<br>Jakob Lewkowicz<br>Żona Haja<br>Syn Fyszla, Herz<br>Żona Rayca<br>Corka Hana | 8½ |
| | Ochmon Siajowicz<br>Żona Dyna | |

| Domy | Miasta Płock | Osoby |
|---|---|---|
| 46 | Szymon Moiskowicz komor.<br>Żona Jnte<br>Syn Herz<br>Syn drugi Giezel<br>Jicek Lewkowicz<br>Żona Dyna Nro | 8½ |
| 47 | Jnte Lewkowiczowa Wdowa<br>Syn Katman<br>Syn drugi Mark<br>Żona Jego Prywa<br>Syn Chaze<br>Syn drugi Lewek<br>Jicek Moiskowicz Zięć<br>Żona Złota<br>Sora Symkowo Wdowa | 9½ |
| 48. | Mark Jozefowicz<br>Żona Siayna<br>Corka Chana<br>Abraham Jozefowicz Zięć<br>Żona Prywa<br>Syn Józef<br>Herszon Jakubowicz komor.<br>Żona Hinda Nro | 8½ |
| 49. | Józef Markowicz<br>Żona Cerla<br>Corka Buna<br>Syn Morthe<br>Wygder Matyszewicz<br>Żona Małka Nro | 6½ |
| 50. | Gitta Jachimowo Wdowa<br>Jachim Dawidowicz kom.<br>Żona Margem | 3½ |
| 51 | Jndisia Wdowa<br>Hersicka Jzraelowicz komor.<br>Żona Hana<br>Berek Smulowicz<br>Żona Hana | 5 |
| 52. | Hersick Salamonowicz<br>Żona Jta<br>Zięć Putman Jachimowicz<br>Żona Hogera<br>Syn Jachim<br>Corka Złota Nro | 6½ |

Latus fault 80½

| w Browarach | Miasta Płock | Osoby |
|---|---|---|
| 53 | Berek Fyszlowicz<br>Żona Hawa | 2 |
| 54. | Sepel Borkowicz<br>Żona Fayla<br>Syn Zielek<br>Żona Jego Haja<br>Parobek Mosiek nro | 5 |
| 55. | Dawid Jakubowicz<br>Żona Hawa<br>Syn Alexander<br>Syn drugi Berek<br>Żona Jego Rachel nro | 5 |
| 56. | Chasz Lewkowicz<br>Żona Freyda<br>Syn Hersz<br>Corka Jude<br>Syn Jakob. | 5 |

| Wsie | Parafie Kahału Płockiego | |
|---|---|---|
| Biała | Byniamen Berkowicz<br>Żona Dwora<br>Corka Hindel<br>Parobek Józef nro | 4 |
| Białkowo | Berek Markowicz<br>Żona Rywka nro | 2 |
| Borzęcewo | Marek Lewkowicz<br>Żona Gitla<br>Parobek Salamon nro | 3 |
| Bronowo | Bona Jakubowicz<br>Żona Freyda nro | 2 |
| Cielino | Matus Józefowicz<br>Żona Toba<br>Syn Berek<br>Abraham Lewkowicz<br>Żona Serka<br>Syn Major nro | 6 |
| Cierszewo | Berek Mejko<br>Żona Ester<br>Syn Lewek nro | 3 |
| Chomentowo | Jaskiel Abrahamowicz Mieszczanin<br>Żona Liba nro | 2 |

| Wsie | Parafie Kahału Płockiego | Osoby |
|---|---|---|
| Dłużniewo | Józef Markowicz<br>Żona Gitla<br>Corka Buna nro | 3 |
| Drogańce | Jakob Layzerowicz<br>Żona Sora<br>Corka Mayta nro | 3 |
| Gilino | Marek Lewkowicz<br>Żona Sora nro | 2 |
| Goslice | Herszek Moszkowicz<br>Żona Laje | 2 |
| Gozdowo | Marek Salamonowicz<br>Żona Sora<br>Syn Litman<br>Syn drugi Abraham<br>Corka Ester<br>Parobek Mosiek nro | 6 |
| Jonoszyce | Jakob Michałowicz<br>Żona Myrla<br>Syn Abraham nro | 3 |
| Kanowiec | Wdowa Margem<br>Syn Wigder. nro | 2 |
| Kępa | Abraham Jckowicz<br>Żona Haja<br>Parobek Michał<br>Parobek drugi Lewek<br>Syn Jakob<br>Żona Jego Pesa<br>Syn Mosiek<br>Szmul Abrahamowicz<br>Żona Terka<br>Syn Lewek<br>Corka Sora nro | 11 |
| Kobiernik | Zielek Berkowicz<br>Żona Rayza | 2 |
| Kosino | Józef Lewkowicz<br>Żona Rechla<br>Cyciec Lewek<br>Matka Margem<br>Parobek Józef<br>Wdowa Siayna | 6 |
| Kostrogaj | Berek Golejewicz<br>Żona Perla<br>Corka Bima | 3 |

Latus fait

| Wsie | Parafie Kahału Płocka | Osoby |
|---|---|---|
| Leszczyno | Enoch Dawidowicz<br>Żona Haja | 2 |
| Leszczyno | Wdowa Elka | 1 |
| Lubiejewo | Nosson Jakowicz<br>Żona Hana<br>Corka Matka | 3 |
| Lagiewniki | Marek Dawidowicz<br>Żona Mayta<br>Corka Symcha | 3 |
| Miechowo | Fyszel Jozefowicz<br>Żona Krendla | 2 |
| Miszewo | Herss Lewkowicz<br>Żona Fayga | 2 |
| Miszynko | Lewek Auselowicz<br>Żona Toba<br>Syn Falek<br>Syn drugi Mosiek<br>Corka Bayla<br>Corka druga Hawa | 6 |
| Niestuchowo | Lewek Moskowicz<br>Żona Gitla<br>Corka Sora | 3 |
| Ogorzelice | Layzer Smulowicz<br>Żona Faygla<br>Syn Jakob | 3 |
| Pazer. | Szymek Lewkowicz<br>Żona Hindla | 2 |
| Proboszcze wieś | Ryzyk Lewkowicz<br>Żona Tersa<br>Syn Smul<br>Corka Laje | 4 |
| Rypino | Marek Smulowicz<br>Żona Dyna<br>Syn Jecel<br>Syn drugi Jakob | 4 |
| Rycharcice | Salamon Abrahamowicz<br>Żona Rywka<br>Corka Gitla | 3 |
| Rydzyno | Cziek Lewkowicz<br>Żona Bayla<br>Syn Fawirl | 3 |

| Wsie | Parafie Kahału Płocka | Osoby |
|---|---|---|
| Sikorz | Rafal Joatowicz<br>Żona Margem<br>Corka Laie | 3 |
| Slepkowo | Zacharjasz Jakubowicz<br>Żona Rywka<br>Corka Hawa | 3 |
| Slupno | Nosson Salamonowicz<br>Żona Faygla<br>Corka Sora<br>Parobek Hersiek | 4 |
| Srebna | Dawid Jekowicz<br>Żona Sayna | 2 |
| Stonowo | Katna Layzerowicz<br>Żona Hendla<br>Syn Herss<br>Parobek Abraham | 4 |
| wtyże | Cziek Kasrylowicz Żona Gierka | 2 |
| Suchodol | Lewek Boruchowicz<br>Żona Gitla<br>Syn Ruta | 3 |
| Trybino | Jozef Berkowicz<br>Żona Golda | 2 |
| Trzebuń | Wolf Layzerowicz<br>Żona Brayna | 2 |
| Wolowo | Enoch Elowicz<br>Żona Mayzig<br>Parobek Izyskint | 3 |
| Wozenino | Anczel Jekowicz<br>Żona Brayna<br>Parobek Lewek<br>Mozick Dawidowicz Żon.<br>Żona Myndla | 5 |
| Wozniki | Abraham Leminowicz<br>Żona Frayda<br>Izrael Moskowicz<br>Żona Sora | 4 |
| Wykowo | Salamon Litmanowicz<br>Żona Hana<br>Syn Litman<br>Syn drugi Karpel<br>Corka Laje<br>Parobek Marek | 6 |

Latus fecit 80

619

| Wsie | Parafie Kahału Płocka | Osob |
|---|---|---|
| w Drugim Browarze | Jakob Lewkowicz<br>Zona Roisse<br>Corka Rywka . . | 3 |
| Zukowo | Lewek Herszkowicz<br>Zona Hana . . | 2 |
| | Latus facit | 5. |

Summa wszytkich Laterow czyli Osob Miasta: Płock y Parafiow czyli Wsiow do tegoż Kahału należących Obrachowanych Pięćset Siedmnascie nro 517

Michał Łukoski Lustrator

8.

# Tareta

Pogłownego Żydowskiego w kahale Płońskim z Parafiami z Regestrow za przyięzonych Dwudziestego Szostego Maja Roku Tysiąc Siedmset Siedmdziesiąt Ornego spisana.

| Domy | Miasta Płońsk | Osoby |
|---|---|---|
| w 1. | Major Jakubowicz | |
| | Żona Perla | |
| | Corka Zofia | |
| | Matka Laje | |
| | Syn Lewek | |
| | Winiarz Jicek | 6 |
| w 2. | Jamen Berkowicz | |
| | Żona Bella | |
| | Izrael Lewkowicz Kom. | |
| | Reyna Żona | |
| | Corka Rywka | 5 |
| w 3. | Jakob Aaronowicz | |
| | Żona Ela | |
| | Aaron Syn | 3 |
| w 4. | Haskiel Jakubowicz | |
| | Żona Haja | |
| | Major Winiarz | 3 |
| w 5. | Lewek Dawidowicz | |
| | Żona Laja | |
| | Syn Dawid | |
| | Corka Jachetka | |
| | Winiarz Jozefa | |
| | Mozieh Myka Kom. | |
| | Żona Sora | |
| | Corka Dyna | 8 |
| w 6. | Jakob Jchowicz | |
| | Żona Sora | |
| | Corka Rychla | |
| | Rywka Komornica | 4 |
| w 7. | Jakob Jozefowicz | |
| | Rachla Żona | |
| | Lewek Szlamowicz | |
| | Żona Hrinda | |
| | Hersiek Syn | |
| | Żona Jego Rywka | |
| | Lewek Syn drugi | |
| | Hela Żona | |
| | Ayzyk Syn trzeci | |
| | Haim Winiarz | 10 |
| w 8. | Jicek Zielkowicz | |
| | Żona Jego Margen | |
| | Syn Lewek | |
| | Żona Laja | |
| | Syn drugi Zielek | |
| | Winiarz Szlama | |
| | Jozef Berkowicz Tiże | |
| | Żona Jego Hrinda | |
| | Szkolny Marek Wolfowicz | |
| | Brocha Żona Jego | 10 |
| w 9. | Salamon Herszkowicz | |
| | Żona Rechla | |
| | Hersiek Syn | |
| | Syn drugi Majorek | |
| | Salamon Jchiewicz Kom. | |
| | Bella Żona | |
| | Jozef Jozefowicz Kom. | |
| | Żona Perka | |
| | Haim Tiże | |
| | Corka Sora | 10 |
| w 10. | Izrael Symkowicz | |
| | Żona Jtka | |
| | Syn Mendel | 3 |
| w 11. | Abraham Majorkowicz | |
| | Żona Rechla | |
| | Syn Berek | |
| | Syn drugi Majorek | |
| | Syn trzeci Wolek | |
| | Catel Winiarz | |
| | Służebnica Liba | |
| | Salamon Jakubowicz Kom. | |
| | Żona Perla | 9 |
| w 12. | Jutka Wdowa | |
| | Syn Jozef | 2 |
| | Major Haymowicz | |
| | Żona Laja | |
| | Syn Hersiek | |
| | Latus fol. P | 73 |

| Domy | Miasta Płońsk | Osób |
|---|---|---|
| w 13. | Herszek Lewkowicz Komor. | |
| | Tyla Żona Jego | |
| | Corka Hana | |
| | Ester Komornica | |
| | Syn Jakob | |
| | Gozel Lewkowicz Kom. | |
| | Żona Hawa | 10 |
| w 14. | Herszek Haimowicz | |
| | Rywka Żona | |
| | Corka Blima | |
| | Corka druga Sora | |
| | Syn Major | |
| | Syn Drugi Abraham | |
| | Hovesa Służebnica | |
| | Salamon Lewkowicz | |
| | Żona Rosa | |
| | Corka Jechatka | |
| | Sierson Winiarz | 11 |
| w 15. | Siaja Majorkowicz | |
| | Żona Haja | |
| | Matka Matka | |
| | Winiarz Jiek | |
| | Żona iego Frumet | |
| | Szmajer Służebnica | |
| | Herszek Haimowicz | |
| | Żona Rayca | |
| | Corka Shayna | |
| | Szkolny Ayzyk | |
| | Blima Żona Jego | |
| | Majorek Syn | 12 |
| w 16. | Jakob Berkowicz | |
| | Żona Pfret | |
| | Corka Sora | |
| | Herszek Herszkowicz Komi: | |
| | Sora Żona Jego | |
| | Corka Rechet | |
| | Izrael Jehowicz Kom. | |
| | Nusrechtka Żona | 8 |
| w 17. | Smul Herszkowicz | |
| | Rywka Żona Jego | |
| | Sora Corka | |
| | Lewek Aaronowicz Kom: | |
| | Haja Żona Jego | |

| Domy | Miasta Płońsk | Osób |
|---|---|---|
| 620 | Sora Corka | |
| | Berek Szlamowicz | |
| | Hedla Żona Jego | |
| | Mosiek Izraelowicz Kom. | |
| | Hinda Żona | |
| | Mosiek Jehowicz Kom. | |
| | Fegilla Żona | |
| | Rachel Matka | |
| | Matka Wdowa | 14 |
| w 18. | Abraham Jozefowicz | |
| | Krosa Żona | |
| | Michał Fabiszowicz | |
| | Żona Jego Dobra | 4 |
| w 19 | Jiek Berkowicz | |
| | Bella Żona Jego | |
| | Syn Majorek | 3 |
| w 20 | Wolek Herszkowicz | |
| | Buna Żona Jego | |
| | Sora Corka | 3 |
| w 21. | Szlama Lewkowicz | |
| | Frumet Żona | |
| | Fabis Syn | |
| | Fayga Żona | |
| | Kalma Syn Drugi | |
| | Fabis Dawidowicz Kom: | |
| | Laja Żona | |
| | Bela Corka | |
| | Mnacza Dawidowicz Kom | |
| | Rayca Żona | |
| | Lewek Berkowicz Kom: | |
| | Żona Rucha | 12 |
| w 22. | Haja Wdowa | |
| | Leyzer Moiskowicz | |
| | Bela Żona | 3 |
| w 23. | Berek Herszkowicz | |
| | Hendla Żona | |
| | Haja Wdowa | 3 |
| w 24. | Mosiek Lewkowicz | |
| | Bluma Żona | 2 |
| | Jiek Aaronowicz | |
| | Tosia Żona | 2 |
| | Latus fait | 87 |

| Domy | Miasta Płońsk | Osob. |
|---|---|---|
| | Szymek Boruchowicz | |
| | Margem Żona | |
| | Lewek Wygorowicz Kom. | |
| w 25. | Jnta Corka | |
| | Bendet Syn | |
| | Anzel Layzerowicz Kom. | |
| | Laja Żona | 7 |
| | Jozef Boruchowicz | |
| | Sora Żona | |
| | Bendet Syn | |
| w 26 | Kiela Żona | |
| | Lewek Lewkowicz Liic | |
| | Sora Żona | |
| | Perla Corka | |
| | Marek Herszkowicz | |
| | Laja Żona | 9 |
| | Siaja Herszkowicz Wdowiec | |
| | Corka Margem | |
| w 27. | Tobiasz Siapsiowicz, | |
| | Jolchwet Żona | 4 |
| | Fabis Jozefowicz | |
| w 28 | Dyna Żona Jego | |
| | Mosiek Jozefowicz | |
| | Dwora Żona Jego | 4 |
| | Majer Fabisiowicz Wdowiec | |
| w 29 | Laja Żona | |
| | Abraham Judkowicz | |
| | Margem Żona | 4 |
| | Jsiek Jakubowicz | |
| | Matka Żona Jego | |
| | Mosiek Syn | |
| w 30 | Elka Corka | |
| | Chiasz Wolkowicz Komor. | |
| | Jachet Żona | |
| | Szymek Matysowicz | |
| | Ita Żona Jego | 8 |
| | Dawid Moskowicz | |
| | Lotka Żona | |
| w 31. | Szlama Gierszonowicz | |
| | Symcha Żona | |
| | Abraham Jakubowicz | |
| | Rayca Żona Jego | 6 |

| Domy | Miasta Płońsk | Osob. |
|---|---|---|
| | Salamon Jozwowicz Rabin | |
| w 32 | Perla Żona | 2 |
| | Judka Jozefowicz | |
| | Maska Żona | |
| | Haja Corka | |
| w 33. | Ita Maska | |
| | Jozef Moskowicz | |
| | Maska Żona | 6 |
| | Abraham Michalak | |
| | Haja Żona | |
| w 34. | Sora Corka | |
| | Lewek Berkowicz | |
| | Sora Żona | 5 |
| | Sarna Lewkowiczowa | |
| | Siayna Corka | |
| w 35 | Szlama Herszkowicz | |
| | Toba Żona | 4 |
| | Zielek Jozwowicz | |
| | Sora Żona | |
| | Haim Syn | |
| | Jsiek Jzmowicz | |
| | Sora Żona | |
| w 36 | Majorek Szlomowicz | |
| | Ester Żona | |
| | Mochim Jotowicz | |
| | Toba Żona | |
| | Siapsia Jotowicz | |
| | Ester Żona | 11 |
| | Abraham Josefowicz | |
| | Rywka Żona | |
| | Haja Corka | |
| w 37. | Krawczyk Hersiek | |
| | Jzrael Jakubowicz | |
| | Haja Żona | |
| | Hersiek Jakubowicz | |
| | Żona Ester | 8 |
| | Pinkos Jakubowicz | |
| | Jachet Żona | |
| w 38 | Sora Corka | |
| | Juda Liic | 4 |
| | Lewek Szymkowicz | |
| | Margem Żona | |
| | Bumen Syn | |
| w 39 | Hersiek Jotowicz | |
| | Sora Żona | |
| | Ayzyk Abrahamowicz | |
| | Szma Żona | 7 |

Latus fol. 89

| Domy | Miasta Płońsk | Osoby |
|---|---|---|
| w 40. | Aaron Smulowicz<br>Necha Żona | 2 |
| w 41 | Mosiek Szymkowicz<br>Handla Żona<br>Abraham Syn | 3 |
| w 42 | Siala Szalamonowicz<br>Jachet Żona<br>Hersiek Zięć<br>Corka Rayca<br>Berek Aszkielowicz Komor.<br>Żona Rechla | 6 |
| w 43. | Lewek Jakubowicz<br>Freyda Żona<br>Hedla Corka<br>Nosson Zięć<br>Szlama Winiarz | 5 |
| w 44. | Berek Jakubowicz<br>Sora Żona<br>Berek Winiarz<br>Haim Izraelowicz Komor.<br>Handla Żona | 5 |
| w 45 | Jciek Judkowicz<br>Rachel Żona<br>Juda Syn<br>Zielda Żona | 4 |
| w 46 | Wigdor Smolowicz<br>Jta Żona<br>Fabis Syn<br>Kiwa Dawidowicz<br>Gnendla Żona | 5 |
| w 47. | Layzer Izraelowicz<br>Roża Żona | 2 |
| w 48 | Jachim Szałowicz<br>Haja Żona | 2 |
| w 49 | Jciek Aaronowicz<br>Ester Żona<br>Hipet Herszkowicz<br>Rywka Żona | 4 |

| Domy | Miasta Płońsk | Osoby |
|---|---|---|
| w 50 | Jakob Siajowicz<br>Dyna Żona<br>Smul Leyzerowicz<br>Drezla Żona | 4 |
| w 51. | Jciek Boruchowicz<br>Haja Żona<br>Mosiek Winiarz | 3 |
| w 52. | Nstka Jakubowicz<br>Rayca Żona<br>Jciek Herszkowicz<br>Hinda Żona | 4 |
| w 53 | Lewek Pinkowicz<br>Perla Żona<br>Izrael Syn<br>Lewek Syn drugi | 4 |
| w 54. | Szymkowa Wdowa<br>Abraham Winiarz | 2 |
| Wsie | Parafie Kahału Płońskiego | Osoby |
| Arcilino | Salamon Markiewicz<br>Haja Żona<br>Mosiek Syn<br>Mechla Matka | 4 |
| Baboszewo | Salamon Benedyktowicz<br>Fayge Żona<br>Agre Corka<br>Siayna Corka druga<br>Sora Matka<br>Syn Salamon<br>Winiarz Hersz | 7 |
| Bogusławice | Hersz Jozwowicz<br>Sora Żona<br>Layzer Winiarz | 4 |
| Brzesie | Joma Jckowicz<br>Sora Żona Jego<br>Lewek Syn<br>Corka Gitla | 4 |
| Cholewy | Abraham Moskowicz<br>Hinda Żona | 2 |
| Dłużniewo | Hersz Nossonowicz<br>Haja Żona | |

Latus facit 7/0

| We Wsie | Parafie Kahału Płońskiego | Osob. |
|---|---|---|
| | Salamon Syn | |
| | Tysiel Syn Drugi | |
| | Smul Wimarz | 5 |
| Drozdowo | Moszek Salamonowicz | |
| | Toba Zona Jego | |
| | Corka Faygla | |
| | Jozef Jakubowicz Kaczm. | |
| | Rywka Zona | |
| | Pesa Corka | |
| | Margem Corka Druga | |
| | Abraham Syn | 0 |
| Dzielta rzewo | Jakob Wolkowicz | |
| | Bieta Zona iego | |
| | Ancel Syn | |
| | Aaron Syn Drugi | |
| | Sora Zona Aaronowa | |
| | Boruch Syn M. | 6 |
| Gruiec | Major Lewkowicz | |
| | Hinda Zona | |
| | Ester Corka | |
| | Rachel Corka Druga | 4 |
| Jeżewo | Lewek Kalmowicz | |
| | Hinda Zona | |
| | Jnde Corka | |
| | Marek Winiarz | |
| | Izrael Kalmarz | |
| | Zona Sitta | |
| | Haja Corka | |
| | Rywka Corka druga | 0 |
| Joniec | Wotek Matuszewicz | |
| | Bona Zona | |
| | Trunet Matka | 3 |
| Dzikowiec | Herse Jozefowicz | |
| | Sitta Zona | |
| | Lewek Pinches | |
| | Awade Winiarz | 4 |
| Kępa | Jiek Moskowicz | |
| | Brana Zona | 2 |
| Kosymino | Kiasz Moskowicz | |
| | Zysa Zona | |
| | Dawid Syn | |
| | Laje Corka | 4 |
| Kotozob | Marek Boruchowicz | |
| | Siayna Zona | |
| | Lotybuś Syn | 3 |

| We Wsie | Parafie Kahału Płońskiego | Osob. |
|---|---|---|
| Krzpica | Lewek Manaszewicz | |
| | Frayda Zona | |
| | Syn Lachmon | 3 |
| Krolewo | Wolek Fabiszowicz | |
| | Ruche Zona | |
| | Ayzyk Syn Drugi | |
| | Siaja Syn | |
| | Lewek Winiarz | 5 |
| Krysk | Layzer Haymowicz | |
| | Rachel Zona | |
| | Jakob Layzerowicz Wdowiec | |
| | Aaron Syn | |
| | Ester Zona | |
| | Mita Corka | |
| | Syn Drugi Dawid | 7 |
| Kuchary | Berek Moskowicz | |
| | Laje Zona | |
| | Toba Matka | 3 |
| Lupewo | Jozef Florkowicz | |
| | Ruchla Zona | 2 |
| Narusewo | Lewek Siajowicz | |
| | Fayga Zona | |
| | Salamon Syn | |
| | Jankiew Winiarz | |
| | Sora Zona Winiarza | 5 |
| Narusewo | Abraham Hierszowicz | |
| | Rozyna Zona Jego | 2 |
| Niedarzyno | Berek Markowicz | |
| | Haja Zona | |
| | Hersz Syn | 3 |
| Ogonowo | Alexander Lewkowicz | |
| | Rywka Zona | |
| | Rafael Syn | |
| | Bieta Zona | |
| | Jozef Herszkowicz Komornik | |
| | Jente Zona | |
| | Zielek Syn | 7 |
| Osiek | Marcus Lewkowicz | |
| | Faygla Zona | 2 |
| Silichowo | Salamon Kalmowicz | |
| | Rucha Zona | |
| | Moszek Syn | 3 |

Latus fuit 89

| Wsie | Parafie Kahału Płońskiego | Osoby |
|---|---|---|
| Poczerzyno | Smul Jakóbowicz<br>Dyna Żona | 2 |
| Postrozie | Jakob Arendarz<br>Haja Żona<br>Pynches Syn | 3 |
| Przyborowice | Jachim Jozwowicz<br>Brayna Żona<br>Jciek Syn | 3 |
| Przyborowice | Jciek Salamonowicz<br>Hanna Żona<br>Hawa Corka<br>Major Syn<br>Lewek Syn drugi | 5 |
| Pruskowo | Jozef Dawidowicz<br>Tayse Żona<br>Laybus Syn<br>Faygla Corka<br>Laybus Zięc<br>Bela Żona<br>Zygmont Winiarz | 7 |
| Radzymino | Dawid Abrahamowicz<br>Haja Żona<br>Jnda Corka<br>Jachet Corka druga | 4 |
| Rzewino | Lewek Herszkowicz<br>Ester Żona<br>Aaron Syn<br>Ersiek Dawidowicz Arenz<br>Haja Żona<br>Aaron Winiarz<br>Faygla Służąca | 7 |
| Rybitwy | Abraham Jozwowicz<br>Drezla Żona<br>Nota Syn<br>Abraham Rebe<br>Abraham Aronowicz<br>Frayde Żona<br>Małka Corka<br>Frumet Corka druga<br>Josiel Syn<br>Rayca Siostra<br>Berek Brat<br>Laje Żona | 12 |

| Wsie | Parafie Kahału Płońsk. | Osoby |
|---|---|---|
| Rzy | Smul Jakubowicz<br>Rachel Żona<br>Salamon Abrahamowicz<br>Rachel Żona<br>Jta Corka<br>Smul Żyd Podróżny | 6 |
| Sarnowo | Jciek Fabisiowicz<br>Hawa Żona<br>Mosiek Syn | 3 |
| Sidlino | Jozef Jckowicz<br>Żona Rywka<br>Reska Corka | 3 |
| Skarzyno | Jakob Markowicz<br>Ester Żona<br>Major Syn<br>Witka Syn Corka | 4 |
| Slepowrony | Siaja Markowicz<br>Toba Żona | 2 |
| Słodfin | Smul Jakubowicz<br>Elena Żona<br>Jozef Syn<br>Bela Służąca | 4 |
| Sobokleść | Jachim Wołkowicz<br>Rywka Żona<br>Hersz Syn<br>Ester Służąca | 4 |
| Sochocin | Jachim Jozwowicz<br>Ruchel Żona<br>Hinda Corka<br>Salamon Winiarz<br>Salamon Kacmarz<br>Rywka Żona<br>Laja Corka | 7 |
| Sokolniki | Lewek Jakubowicz<br>Basia Żona | 2 |
| Stoszewo | Jciek Jakubowicz<br>Chaja Żona<br>Frayda Corka | 3 |
| Smardzewo | Eliasz Abrahamowicz<br>Krendla Żona | 2 |
| Strzębowo | Marek Moskowicz<br>Dwora Żona | 2 |

Latus facit 86

| Wsie | Parafie Kahału Płońsk. | Osoby |
|---|---|---|
| Tyski | Hersz Jakubowicz<br>Dwora Żona<br>Jankiew Syn . . . | 3 |
| Umiecin | Lewek Herszkowicz<br>Laje Żona<br>Jciek Zięc<br>Żona Bayla . . | 4 |
| w tyże Wsi | Wygdet Markowicz<br>Necha Żona Jego<br>Faudel Matka | 3 |
| Wierzbowiec | Hersiek Jckowicz<br>Rachel Żona<br>Edla Corka<br>Dawid Syn . . | 4 |
| Wilamowice | Wołek Smulowicz,<br>Bita Żona<br>Lewek Parobek | 3 |
| Wola | Zygmont Moskowicz<br>Fala Żona<br>Siaja Syn<br>Fayge Corka | 4 |
| Worowice | Haskiel Moskowicz<br>Margem Żona | 2 |
| Wroblewo | Siaja Gdalowicz<br>Malcha Żona<br>Nota Syn | 3 |
| Wronino | Jciek Markowicz<br>Pessa Żona<br>Jozef Syn | 3 |
| Wrońsk | Zielek Jakubowicz<br>Libe Żona<br>Leybus Syn<br>Sora Corka<br>Abraham Komor.<br>Rywka Żona<br>Ersiek Syn<br>Hersz Winiarz . . | 8 |
| Zbyszyno | Lewek Jakubowicz<br>Rywka Żona<br>Jzrael Majorowicz<br>Gitla Żona Jego . | 4 |
| | Latus facit | 50 |

| Wsie | Parafie Kahału Płońskiego | Osoby |
|---|---|---|
| Zierozny | Abraham Boruchowicz<br>Siayna Żona<br>Jzrael Syn<br>Solamen Służebny | 4 |
| Małużyn | Anka Ciencie Wdowa<br>Jozef Syn<br>Rywka Żona<br>Ersiek Komornik<br>Ester Żona | 5 |
| | Summa wszytkich Later czyli Osob w Miescu Płońsku y Parafiach do tegoż Kahału należących, Obrachowanych, Pięcset Czterdziesci Dziewięc Nro | 549 |
| | Michał Łukoski Lustrator | |

623

# Tarefa

## Pogłownego Zydowskiego w Kahale Drobinskim z Parafiami z Regestrow zaprzysiężonych Dnia Dwudziestego Siodmego Maja Roku Tysiąc Siedmset Siedmdziesiąt Osmego Spisana

| Domy | Dobra Drobin | Osoby |
|---|---|---|
| w 1. | Jciek Lewkowicz<br>Zona Dyna<br>Syn Berek | 3 |
| w 2. | Abraham Azrylowicz<br>Zona Gitta<br>Azryl Abrahamowicz<br>Zona Bayla<br>Jciek Moskowicz<br>Zona Cypra<br>Corka Gitta<br>Pachołek Erziek<br>Lewek Herszkowicz<br>Zona Sora<br>Pachołek Haim<br>Lewek Rafałowicz<br>Zona Krandla<br>Zona Bienia Ester<br>Syn Huna | 15 |
| w 3. | Erziek Lachmonowicz<br>Zona Matka<br>Matka Sora<br>Corka Rywka<br>Lewek Nutowicz<br>Zona Hodos<br>Syn Wołek<br>Erziek Sałkowicz<br>Zona Haja<br>Mosiek Markowicz<br>Zona Sarna<br>Corka Sora | 12 |
| w 4. | Zielek Jzraelowicz<br>Zona Dwora<br>Ercka Zielkowicz<br>Zona Sora<br>Lewek Azrylowicz<br>Zona Ester | 6 |
| w 5. | Jakob Jckowicz<br>Zona Fagla<br>Służebnik Dyskint<br>Kiwa Moskowicz<br>Zona Pesa<br>Matka Sora | 6 |
| w 6. | Mosiek Haymowicz<br>Zona Frumet<br>Corka Ester<br>Symcha Markowicz<br>Zona Sułka<br>Pessach Lewkowicz<br>Zona Cyrl<br>Smul Jckowicz<br>Zona Jcie | 9 |
| w 7. | Szmaja Jozwowicz<br>Zona Cyza<br>Dawid Wołkowicz<br>Zona Haja<br>Syn Siaja | 5 |
| w 8. | Lewek Moskowicz<br>Zona Rywka<br>Służebnica Myndla<br>Eliasz Abrahamowicz<br>Zona Hana | 5 |
| w 9 | Hersz Moskowicz<br>Zona Myndla<br>Nuta Berkowicz<br>Zona Rachel<br>Syn Lewek<br>Zona Hinda | 6 |
| w 10. | Lewek Raciąski<br>Zona Laja<br>Służebnica Sora<br>Służebnik Jakob<br>Szmaja Lewkowicz Syn<br>Zona Ruchla<br>Corka Sarna<br>Jciek Lewkowicz<br>Zona Sarna | 9 |
| w 11. | Jozew Jozefowicz<br>Zona Margem | 2 |

Latus facit

| Domy | Dobra Drobin | Osoby |
|---|---|---|
| w 12. | Ersiek Jckowicz<br>Zona Jska<br>Dawid Herszkowicz<br>Zona Rywka | 4 |
| w 13 | Smul Abrahamowicz<br>Zona Fayga<br>Syn Mosiek | 3 |
| w 14 | Zielek Moskowicz<br>Zona Ester, Matka<br>Sora | 3 |
| w 15 | Hana Wdowa<br>Haim Dawidowicz kom.<br>Zona Rachel | 3 |
| w 16. | Berek Markowicz<br>Zona Handla<br>Mosiek Markowicz<br>Zona Fayga | 4 |
| w 17. | Smul Smajowicz<br>Zona Kayla<br>Majorek Jckowicz<br>Zona Handla | 4 |
| w 18. | Szlama Jckowicz<br>Zona Brana<br>Corka Bayla<br>Corka Druga Rachel<br>Szymek Herszkowicz<br>Zona Toba<br>Syn Lewek | 7 |
| w 19 | Hil Pinkowicz<br>Zona Matka<br>Corka Hinda<br>Daniel Markowicz Kom.<br>Zona Rachel | 5 |
| w 20. | Juda Moskowicz<br>Zona Jta<br>Corka Faygla<br>Służebnik Abraham.<br>Szyia Jozwowicz<br>Zona Laja<br>Mosiek Abrahamowicz<br>Zona Margem<br>Corka Roza<br>Służebnik Byniamen | 10 |

| Domy | Dobra Drobin | Osoby |
|---|---|---|
| w 21 | Azryl Jakubowicz<br>Zona Słowa<br>Matys Abrahamowicz<br>Zona Golda<br>Manes Azrylowicz<br>Zona Rayza | 6 |
| w 22 | Jciek Haymowicz<br>Zona Gitla<br>Morthe Syn<br>Zona Guła<br>Tysa Jarmowicz<br>Zona Rayza | 6 |
| w 23 | Fabis Siapsiowicz<br>Zona Laja<br>Syn Siapsia<br>Syn drugi Kopol<br>Zielek Jakubowicz<br>Zona Frumet<br>Syn Hersiek<br>Mosiek Lewkowicz<br>Zona Dobres | 9 |
| w 24. | Mosiek Jckowicz<br>Zona Siayna<br>Corka Haja<br>Syn Aaron<br>Tanhel Abrahamowicz<br>Zona Margem | 6 |
| w Sklepie | Joel Berkowicz<br>Zona Blima | 2 |
| w 25 | Nachmon Mendlowicz<br>Zona Brana<br>Jakob Jckowicz<br>Zona Margem | 4 |
| w 26. | Gierma Abrahamowicz<br>Zona Golda<br>Syn Biuma<br>Hersiek Abrahamowicz<br>Zona Bayla | 5 |
| w 27 | Boruch Jozefowicz<br>Zona Chawa<br>Corka Ressa<br>Ester Corka druga<br>Syn Lewek<br>Jankiew Jozwowicz<br>Zona Gitla | |

Latus facit 86

| Domy | Dobra Drobin | Czeladź |
|---|---|---|
| | Corka Golda | |
| | Wolek Smulowicz | |
| | Siayna Zona | |
| | Syn Aaron | 11 |
| | Lewek Salamonowicz | |
| | Toba Zona | |
| | Jozef Smulowicz | |
| w 28 | Laja Zona | |
| | Jozef Lewkowicz | |
| | Zona Rachel | 6 |
| | Salamon Pokrzywny | |
| | Zona Bluma | |
| | Ayzyk Herszkowicz | |
| w 29. | Zona Hedla | |
| | Lewek Smulkin | |
| | Zona Haja | 6 |
| | Jakob Joelkowicz | |
| | Zona Pesa | |
| | Salamon Jozefowicz | |
| w 30. | Zona Sarche | |
| | Joel Moszkowicz | |
| | Zona Rachel | |
| | Corka Hinda | 7 |
| | Tila Wdowa | |
| | Corka Hana | |
| | Mosiek Fyskowicz | |
| | Zona Tila | |
| | Corka Sora | |
| w 31 | Mozek Jekowicz | |
| | Zona Hana | |
| | Corka Bayla | |
| | Boruch Jakubowicz | |
| | Zona Haja | |
| | Syn Abraham | |
| | Syn Drugi Mozek | |
| | Morthe Zyc Bayla | 13 |
| | Siaja Wolkowicz | |
| | Zona Rayza | |
| | Syn Juck | |
| w 32 | Corka Hinda | |
| | Mendel Jakubowicz Kom. | |
| | Zona Lisa | |
| | Syn Salamon | 7 |

| Domy | Dobra Drobin | Czeladź |
|---|---|---|
| | Jakob Smulowicz | |
| | Zona Matka | |
| | Sluzebnik Soel | |
| w 33. | Abraham Lewkowicz Zyc | |
| | Zona Siayna | |
| | Corka Ester | 6 |
| | Janus Wolkowicz | |
| | Zona Dwora | |
| | Corka Ester | |
| | Syn Wolek | |
| w 34. | Syn Drugi Berek | |
| | Sluzebnica Birla | |
| | Winiarz Salamon | 7 |
| | Lewek Jakubowicz | |
| | Zona Fayga | |
| w 35. | Azryl Sawowicz | |
| | Zona Roza | 4 |
| | Katna Herszkowicz | |
| | Zona Matka | |
| w 36 | Corka Hana | |
| | Syn Jakob | 4 |
| | Azryl Jakubowicz | |
| | Zona Hana | |
| | Zyc Nelson | |
| | Corka Pesa | |
| w 37. | Syn Hersz | |
| | Syn Drugi Izrael | |
| | Zona Rachel | |
| | Lewek Wolkowicz Komor. | |
| | Zona Fradel | 9 |
| | Jakob Pinkiewicz | |
| | Zona Fradel | |
| | Corka Tyla | |
| w 38. | Barack Jozefowicz | |
| | Dwia Zond | 5 |
| | Juck Lewkowicz | |
| | Zona Matka | |
| | Corka Dwora | |
| | Zyc Herzek | |
| w 39. | Syn Moyzy | |
| | Majorek Jakubowicz | |
| | Zona Ruchel | |
| | Sluzebnik Wulf | 2 |
| | Machla Wdowa | |
| | Syn Gulche | |
| w 40. | Syn Drugi Smul | |
| | Syn Trzeci Morthe | 4 |

Latus fait 624

| Domy | Dobra Drobin | Osoby |
|---|---|---|
| w 41 | Jakob Mielcarz<br>Zona Rachel<br>Syn Szlama<br>Corka Haja | 4 |
| w 42. | Lewek Kusnierz<br>Zona Jta<br>Smul Krawiec<br>Zona Gula<br>Siayna Corka<br>Layzer Lewkowicz<br>Zona Toba<br>Lewek Haimowicz komor.<br>Zona Margem<br>Czeladnik Mosiek | 10 |
| w 43 | Joel Giersonowicz<br>Zona Rayza<br>Abraham Corulik<br>Zona Hana<br>Syn Hersiek | 5 |
| w 44. | Jakob Layzerowicz<br>Zona Dwora<br>Corka Bayla<br>Syn Lewek | 4 |
| w 45 | Wolf Jckowicz<br>Zona Pessa<br>Jciek Jozefowicz<br>Zona Machla | 4 |
| w 46 | Abraham Layzerowicz<br>Laja Zona<br>Byniamen Krawiec<br>Zona Ester | 4 |
| w 47. | Fysiel Layzerowicz<br>Zona Siayna<br>Fabis Dawidowicz<br>Zona Gitla | 4 |
| w 48 | Ersiek Boruchowicz<br>Zona Gitla<br>Lemche Notowicz<br>Zona Dyna<br>Syn Nata | 5 |
| w 49 | Ersiek Byniamenowicz<br>Zona Sulka<br>Corka Myndla<br>Zyc Litman | 4 |

| Domy | Dobra Drobin | Osoby |
|---|---|---|
| w 50 | Mosiek Abrahamowicz Rabin<br>Zona Lipsia<br>Corka Haja<br>Sluzebnica Rywka | 4 |
| | Gikla Krawiec<br>Zona Margem | 2 |
| Wsie | Parafie Kahalu Drobin | Osoby |
| Brzechowo | Ersiek Berkowicz<br>Zona Sifra | 2 |
| Butkowo | Dawid Salamonowicz<br>Zona Malka<br>Samuel Sluzebnik<br>Salamon Lewkowicz<br>Zona Fayga | 5 |
| Cettino | Abraham Lewkowicz<br>Zona Rachel | 2 |
| Ciecierski | Dawid Herszkowicz<br>Zona Rachla<br>Corka Fayga<br>Berek Winiarz | 4 |
| Ciesle | Samuel Jakubowicz<br>Zona Malka<br>Syn Wolek<br>Corka Brana<br>Eliasz Izaakowicz<br>Zona Blima | 6 |
| Cywiny | Smul Markowicz<br>Zona Bayla | 2 |
| Demsk | Majorek Jckowicz<br>Zona Haja<br>Corka Ester | 3 |
| Dobrosielice | Jciek Jakubowicz<br>Zona Siayna<br>Syn Jakob | 3 |
| Kaczorowy | Berek Wulkowicz<br>Zona Kosia<br>Syn Wolek<br>Abraham Winiarz<br>Haim Lewkowicz<br>Zona Fayga<br>Corka Hinda | 7 |
| Karsy | Gdali Arendarz<br>Zona Gitla<br>Sluzebnik Morthe<br>Corka Hana | 4 |

Latus facit 00

625

| Wsie | Kahału Dobr Drobina | Osoby |
|---|---|---|
| Karwowo | Izraël Herszkowicz<br>Zona Gitla Syn Boruch | 3 |
| Karwowo | Byniamen Herszkowicz<br>Zona Gitla<br>Nosson Herszkowicz<br>Zona Rywka | 4 |
| Lutomirzyno | Lewek Markowicz<br>Zona Hana<br>Corka Hawa<br>Corka druga Jta<br>Corka trzecia Rywka | 5 |
| Łąk | Jciek Jakubowicz Komori<br>Zona Sora Corka Gitla | 3 |
| Łopatki | Jakob Herszkowicz<br>Zona Rywka<br>Syn Mosiek | 3 |
| Łopatowice | Haim Krawiec<br>Zona Mayta<br>Corka Hana<br>Służebny Salamon | 4 |
| Miliwko | Leyzer Herszkowicz<br>Zona Tyla | 2 |
| Miodusy | Majer Lemanowicz<br>Zona Sora | 2 |
| Młodochowo | Siaja Lewkowicz<br>Zona Siayna<br>Syn Layzer | 3 |
| Moykowo | Hersz Jozwowicz<br>Zona Bayla | 2 |
| Nagurki | Lewek Herszkowicz<br>Zona Jta<br>Corka Bayla<br>Corka druga Zelda<br>Matka Sora<br>Służebnik Jakob | 6 |
| Niemczewo | Layzer Abrahamowicz<br>Zona Naycha<br>Corka Dwora<br>Służebnik Izaak | 4 |
| Osieczek | Abraham Markowicz<br>Zona Hinda<br>Służebnica Toba<br>Służebnik Tobias | 4 |

| Wsie | Kahału Dobr Drobina | Osoby |
|---|---|---|
| Osiek | Dawid Herszkowicz<br>Zona Siayna<br>Corka Rywka | 3 |
| Petrykozy | Szymek Aaronowicz<br>Zona Brayna | 2 |
| Przeciszewo | Mosiek Jakubowicz<br>Zona Margem<br>Corka Złota | 3 |
| Raciąż | Jciek Samulowicz<br>Zona Bayla<br>Corka Laja<br>Corka druga Buna<br>Corka trzecia Golda<br>Corka Czwarta Perla | 6 |
| Rogotworsko | Marek Szymkowicz<br>Zona Laja<br>Syn Symsię | 3 |
| Rostkowo | Szymek Berkowicz<br>Zona Toba | 2 |
| Siemki | Lewek Moskowicz<br>Zona Perla | 2 |
| Siemienie | Hersz Lewkowicz<br>Zona Hadel<br>Syn Berek | 3 |
| Letropie | Layzer Moskowicz<br>Zona Margem | 2 |
| Sięmiętkowo | Berek Noskowicz<br>Zona Hana<br>Syn Aaron<br>Syn drugi Gawryl | 4 |
| Sirakowo | Berek Abrahamowicz<br>Zona Fayga<br>Syn Kalma<br>Służebnik Dawid | 4 |
| Smiłowo | Layzer Berkowicz<br>Zona Hodos | 2 |
| Sokolniki | Lewek Markowicz<br>Zona Rachel<br>Corka Fayga<br>Corka druga Hana | 4 |
| Staroyrzeby | Samuel Berkowicz<br>Zona Elka | 2 |
| Szumanie | Wołek Lewkowicz<br>Zona Myrla | 2 |

Latus facit 80

| Wsie | Parafie Kahału Drobińskiego | Osoby |
|---|---|---|
| Witkowo | Lemel Aaronowicz<br>Żona Fayga<br>Corka Hawa<br>Corka druga Jta<br>Manes Krawiec<br>Żona Ester | 6 |
| Zabowo | Jakob Siajowicz<br>Żona Hana<br>Syn Zielek | 3 |
| Zakrzewo | Berek Herszkowicz<br>Żona Sprenca | 2 |
| Zukowo | Layzer Abrahamowicz<br>Żona Rahel<br>Corka Bayla | 3 |
| Zukowo | Mosiek Jzraelowicz<br>Żona Hawa | 2 |
| Koziebrody | Jciek Arendarz<br>Żona Bluma<br>Symek Markowicz<br>Żona Hawa | 4 |
| Item W Zakrzewie | Corulik z Żoną Podniżny<br>Pachołek Jego | 3 |
| | Latus facit | 23 |
| | Summa wszytkich Laterow czyli Osob w Dobrach Drobinie y Parafiach do tegoż Kahału należących obrachowanych Czterysta Pięćdziesiąt Sześć Nro | 456 |
| | Michał Łukoski Lustrator | |

626

# Taxa

Pogłownego Żydowskiego w Kahale Dobr Radzanowa z Parafiami z Regestrow zaprzysiężonych Dnia 29 Maja Roku 1778go Spisana

| Domy | Dobra Radzanowo | Osoby | Domy | Dobra Radzanowo | Osoby |
|---|---|---|---|---|---|
| w 1. | Lewek Aaronowicz<br>Żona Matka<br>Juda Alexandrowicz<br>Żona Hana | 4½ | w 12. | Jakob Dawidowicz<br>Żona Brana<br>Stużebnica Myndla | 3½ |
| w 2. | Abraham Jakubowicz<br>Żona Brana | 2½ | w 13. | Dawid Moshowicz<br>Żona Ester<br>Corka Brana | 3½ |
| w 3. | Berek Jozwowicz<br>Żona Dwora<br>Matka Hodos<br>Stużebnik Boruch<br>Stużebnica Faygla | 5½ | w 14. | Layzer Moshowicz<br>Żona Sora<br>Syn Helman<br>Stużebnik Michał<br>Stużebnica Hana<br>Winiarz Izrael<br>Żona Ester | 7½ |
| w 4. | Smul Kasrylowicz<br>Corka Bruche | 2½ | | | |
| w 5. | Józef Lewkowicz<br>Żona Hana<br>Syn Mosiek<br>Żona Hodos<br>Syn Dawid<br>Stużebnik Jciek<br>Stużebnica Rachel | 7½ | w 15 | Lewek Izraelowicz<br>Żona Hawa<br>Corka Rachel<br>Syn Jakob | 4½ |
| w 6. | Józef Alexandrowicz<br>Żona Puta | 2½ | w 16 | Boruch Chaszewicz Rabin<br>Żona Hinda<br>Corka Rywka<br>Aaron Haimowicz Szkolny<br>Żona Jta | 5½ |
| w 7. | Haja Wdowa<br>Wolf Chowicz komor.<br>Żona Lysa | 3½ | w 17. | Izrael Jchowicz<br>Żona Laja<br>Syn Jciek<br>Żona Necha | 4½ |
| w 8. | Mosiek Lewkowicz<br>Żona Lysa | 2½ | w 18 | Berek Jachimowicz<br>Żona Bayla<br>Syn Jciek<br>Stużebnik Layzer<br>Stużebnica Pesa | 5½ |
| w 9 | Szlama Moshowicz<br>Żona Margem<br>Syn Joakim | 3½ | | | |
| w 10 | Manasses Jchowicz<br>Żona Fala | 2½ | w 19. | Manasses Boruchowicz<br>Żona Soza<br>Michał Lewkowicz<br>Żona Cyrla<br>Stużebnik Jakob | 5½ |
| w 11 | Bali Jakubowicz<br>Żona Fayga<br>Corka Lyssa | 3½ | | | |
| | | | | Latus fait | 71½ |

| Domy | Dobra Radzanow | Osoby |
|---|---|---|
| w 20 | Liwka Wdowa<br>Mosiek Szlamowicz<br>Zona Haja<br>Syn Major<br>Lewek Izraelowicz<br>Zona Bluma | 6 |
| w 21. | Lewek Smulowicz<br>Zona Krosa<br>Mosiek Smulowicz<br>Zona Hana | 4 |
| w 22 | Eliasz Aaronowicz<br>Zona Sora | 2 |
| w 23. | Haim Eliaszewicz<br>Zona Mendla | 2 |
| w 24. | Szachna Zelmowicz<br>Zona Mendla<br>Hersz Jachimowicz<br>Zona Raia | 4 |
| w 25 | Wolf Jachimowicz<br>Zona Laja | 2 |
| Wsie | Parafie Kahału Radzanowskiego | Osoby |
| Bielawy | Manes Jekowicz<br>Zona Brayna<br>Corka Ester<br>Parobek Jciek | 4 |
| Bobrowo | Jakob Izraelowicz<br>Zona Ester | 2 |
| Borikowo | Jciek Matusiak<br>Zona Bayla<br>Syn Hersiek<br>Służebnik Lewek<br>Służebnica Hana<br>Winiarz Dawid<br>Zona Hedel<br>Winiarz drugi Jozef<br>Zona Hudes<br>Corka Hawa<br>Corka druga Sora | 11 |
| Chądzyno | Abraham Izraelowicz<br>Zona Nuche<br>Syn Szlama | 3 |

| Domy | Dobra Radzanowo | Osoby |
|---|---|---|
| Czarnocin | Wołek Salamonowicz<br>Zona Hawa | 2 |
| Czarnocinko | Jozef Danjelowicz<br>Zona Freyda<br>Syn Mosiek<br>Syn drugi Wulf | 4 |
| Chądzyno | Jozef Abrahamowicz<br>Zona Margem<br>Syn Szymon<br>Syn drugi Wigdor | 4 |
| Dzieczewo | Anzel Salamonowicz<br>Zona Sora | 2 |
| Garkowo | Salamon Jekowicz<br>Zona Jta | 2 |
| Giżynko | Salamon Berkowicz<br>Zona Rayza<br>Syn Sioja<br>Corka Lipsa | 4 |
| Gradzanowo | Lewek Moskowicz<br>Zona Rywka<br>Syn Moysis<br>Syn drugi Jakiew | 4 |
| Humieck | Hersiek Lewkowicz<br>Zona Kieyla<br>Corka Frumet | 3 |
| Kocięcino | Byniamen Arendarz<br>Zona Haja<br>Syn Hersz<br>Jakob Danielowicz<br>Matka Gitla | 5 |
| Koskowo | Jakob Herszkowicz<br>Zona Freyda | 2 |
| Kowaliwko | Abraham Jekowicz<br>Zona Dwora | 2 |
| Luberadz | Lewek Jachimowicz<br>Zona Ester<br>Syn Mosiek | 3 |
| | Lewek Abrahamowicz<br>Zona Sora | 2 |

Latus facit 79

627

| Wsie | Parafie Kahału Radzanowsk. | Osoby |
|---|---|---|
| Miączyno | Mosiek Izraelowicz<br>Zona Dwora<br>Matka Rachel<br>Corka Gitla | 4 |
| Mdzewo | Manes Danjelowicz<br>Zona Hana<br>Corka Hadel<br>Służebnica Tyssa | 4 |
| Mdzewko | Daniel Herszkowicz<br>Zona Ester<br>Syn Moysię | 3 |
| Rachocin | Hersiek Markowicz<br>Zona Siayna | 2 |
| Rydzyno | Nosson Herszkowicz<br>Zona Rachel<br>Syn Hersiek<br>Syn drugi Laybus<br>Corka Nycha<br>Winiarz Abraham<br>Zona Gitel | 7 |
| Sałkowo | Byniamen Izraelowicz<br>Zona Gitla<br>Syn Symsię<br>Corka Ester | 4 |
| Srieńsk w 1. | Fyszel Abrahamowicz<br>Zona Matka<br>Zięc Jciek<br>Zona Slowa<br>Syn Abraham<br>Syn drugi Morthe<br>Corka Laja<br>Służebnik Boruch<br>Winiarz Lewek | 9 |
| w 2 | Layzer Moskowicz<br>Zona Haja<br>Corka Laja | |
| | Eliasz Herszkowicz<br>Zona Ester<br>Corka Sora | 6 |
| w 3 | Salamon Aaronowicz<br>Zona Gitla<br>Syn Aaron<br>Corka Margem | 4 |

| Wsie | Parafie Kahału Radzanowsk. | Osoby |
|---|---|---|
| w 4. | Jankiew Salamonowicz<br>Zona Margem<br>Corka Rywka | 3 |
| w 5 | Hersiek Kałmowicz<br>Zona Rachel<br>Ayzyk Aaronowicz<br>Zona Laje<br>Zainwel Salamonowicz<br>Zona Frumet | 6 |
| w 6 | Eliasz Jachimowicz<br>Zona Nuche<br>Jachim Jozwowicz<br>Zona Royza<br>Szlama Załmowicz<br>Zona Faygla<br>Layzer Maka<br>Zona Rachel | 8 |
| Strzegowo | Szlama Moskowicz<br>Zona Ester<br>Syn Jciek<br>Corka Margem<br>Corka druga Gitla<br>Jozef Szkolny<br>Kaczmarz Lewek Szlamowicz<br>Zona Hedel<br>Syn Hersiek<br>Syn drugi Eliasz | 10 |
| Szczepkowo | Jakob Lewkowicz<br>Zona Jachet | 2 |
| Szyiki | Zielek Herszkowicz<br>Zona Margem<br>Syn Mosiek<br>Syn drugi Smul<br>Corka Toba<br>Winiarz Lewek | 6 |
| Umierzysz | Eliasz Lewkowicz<br>Zona Gitla<br>Zięc Mosiek<br>Zona Ester<br>Abraham Winiarz | 5 |

Latus facit

| Wsie | Parafie Kahału Radzanę | Osoby |
|---|---|---|
| Zawatki | Berek Lewkowicz<br>Zona Małka<br>Syn Mosiek<br>Służebnik Daniel<br>Winiarz Jciek<br>Zona Brayna<br>Syn Aaron<br>Służebnica Hana | 8 |
| | Hersiek Aaronowicz<br>Zona Małka<br>Służebnik Synder<br>Corka Rywka<br>Syn Smul | 5 |
| | Pynches Salamonowicz<br>Zona Sora<br>Zięć Michał<br>Zona Małka<br>Syn Leybus<br>Corka Ester<br>Corka druga Rude<br>Winiarz Tubin | 8 |
| | Latus facit 21.<br>Summa wszytkich Later czyli Osob Dobr Radzanowa z Parafiami, do tegoż Kachału należącemi obrachowanych Dwieście Pięcdziesiąt Cztery Nro | 254 |

Michał Łukoski Lustrator

628

# Taxa

Pogłownego Żydowskiego w Kahale Bieżuńskim z Para-
fiami z Regestrow zaprzysiężonych Dnia 31 Maja Ro-
ku 1778go spisana

| Domy | Dobra Bieżuń | Czoły |
|---|---|---|
| w 1 | Szlama Noszonowicz<br>Żona Matka<br>Corka Rechla | 3½ |
| w 2 | Zelman Judowicz<br>Żona Jachet<br>Corka Sara<br>Syn Izrael<br>Bynamen Herszowicz<br>Żona Zayca<br>Syn Chasz | 7½ |
| w 3. | Icek Salamończyk<br>Żona Fayga<br>Syn Srayna<br>Corka Bruche<br>Hersz Abrahamowicz<br>Żona Gitla<br>Jakob Salamonowicz<br>Żona Ester<br>Corka Myndla | 9 |
| w 4 | Lewek Ozierowicz<br>Żona Ita Corka Laje | 3½ |
| w 5. | Hersz Szajowicz<br>Żona Sibayna<br>Corka Kayla | 3½ |
| w 6 | Chasz Czyelowicz<br>Żona Rywka<br>Corka Rayza<br>Syn Szmul<br>Marek Ruwarowicz<br>Żona Margem<br>Abraham Izaelowicz<br>Żona Gitla | 01½ |
| w 7. | Lewek Chiasowicz<br>Żona Rykla | 2½ |
| w 8 | Abraham Moskowicz<br>Żona Ester<br>Corka Sora | 3½ |
| w 9 | Dawid Cufromowicz<br>Żona Bluma<br>Corka Hodos<br>Syn Berek<br>Nota Szlamowicz Komor.<br>Żona Dyna<br>Lewek Joswowicz<br>Żona Margem | 00 |
| w 10 | Abraham Szymonowicz<br>Żona Sarna, Corka<br>Ruthla<br>Creek Szajowicz<br>Żona Rakhel | 5½ |
| w 11 | Szmul Abrahamowicz<br>Żona Brana<br>Rachel Wdowa<br>Jakob Chiaszewicz Hom.<br>Żona Fayga | 5½ |
| w 12 | Hersz Jachimowicz<br>Żona Hinda<br>Kiwa Jakubowicz Szkolny<br>Żona Ita | 4½ |
| w 13 | Szmul Lachmonowicz<br>Żona Hawa<br>Mosiek Lewkowicz Komor.<br>Żona Fayga | 4½ |
| | Latus fait | 64½ |

| Domy | Dobra Bieżuń | osoby |
|---|---|---|
| w 14. | Siapsia Zielkowicz<br>Żona Rywka<br>Jozef Tobiaszowicz<br>Żona Rayza<br>Syn Abraham | 5 |
| w 15 | Jeiek Abrahamowicz Rabin<br>Żona Ruchel<br>Corka Trayda | 3 |
| w 16 | Chiasz Tobiaszewicz<br>Żona Fayla<br>Syn Mosiek<br>Corka Symcha<br>Służebnik Mosiek<br>Służebnica Myndla | 6 |
| w 17. | Jozef Tobiaszewicz<br>Żona Raycha<br>Syn Abraham | 3 |
| w 18 | Layzer Jckowicz<br>Żona Hedá<br>Salamon Moskowicz<br>Żona Brayna | 4 |
| w 19. | Lewek Szymanowicz<br>Żona Brayna<br>Boruch Moskowicz<br>Żona Dwora | 4 |
| w 20 | Marek Ozierowicz<br>Żona Libe<br>Syn Jeiek<br>Corka Myndla<br>Nohom Markowicz<br>Żona Jta<br>Wigdor Kantowicz<br>Żona Sara<br>Syn Haskiel<br>Smul Lewkowicz<br>Żona Dwora<br>Syn Jakob | 12 |
| w 21 | Joel Jakubowicz<br>Żona Cyrla<br>Corka Ester Syn Symon<br>Służebnik Jozef<br>Służebnica Gitta<br>Lewek Doktor<br>Służebnik Zielek | 9 |
| w 22. | Jakob Wolkowicz<br>Żona Jta, Syn Wolek<br>Corka Ester | 3 |

| Domy | Dobra Bieżuń | osoby |
|---|---|---|
| w 23. | Jozef Jckowicz<br>Żona Gitla<br>Corka Jta | 3 |
| w 24. | Margem kiwina Wdowa<br>Joel Crikowicz Ijć<br>Żona Sora<br>Corka Jta | 4 |
| w 25 | Jakob Chiaszewicz<br>Żona Bilna | 2 |
| w 26 | Abraham Lewkowicz<br>Żona Rywka<br>Syn Layba<br>Syn drugi Jakob<br>Corka Laje<br>Służebnik Salamon<br>Służebnica Gitla | 7 |
| w 27. | Hersz Zielkowicz<br>Żona Matka<br>Syn Symon<br>Syn Drugi Lewek<br>Corka Brayna<br>Służebnik Lewek<br>Służebnica Hana<br>Joachim Jckowicz Ijć<br>Żona Krose | 9 |
| w 28 | Tobiasz Zielkowicz<br>Żona Gitla<br>Służebnik Lewek<br>Syn Zachariasz<br>Żona Dyna | 5 |
| w 29 | Jozef Lewkowicz<br>Żona Fayga<br>Corka Gela<br>Wimiar Lewek | 4 |
| w 30 | Salamon Markowicz<br>Żona Sora | 2 |
| Wsie | Parafie do Kahału Bieżuńskiego należące | Osoby |
| Chamsk | Symon Berkowicz<br>Żona Ruchla<br>Corka Cyrla | 3 |

Latus foliis 000

| Wsie | Parafie Kahalu Bieżuń | Osób | Wsie | Parafie Kahalu Bieżuńskiego | Osób |
|---|---|---|---|---|---|
| Gruszka | Lewek Layzerowicz<br>Żona Dwora<br>Służebnica Necha | 3½ | w Ginądomu | Herzek Szymkowicz<br>Żona Blumia<br>Corka Ester | 3½ |
| Jabłonowo | Aaron Abrahamowicz<br>Żona Sora<br>Syn Marek<br>Żona Freyda<br>Corka Liwcia<br>Corka druga Ester | 6½ | w trzecim Domu | Aaron Pierszonowicz<br>Żona Sora<br>Aaron Siajowicz<br>Żona Beyla | 4½ |
| Kliszewo | Jakub Lamuszewicz<br>Żona Folda<br>Corka Cyrla | 3½ | w Czwartym Domu | Marek Noszonowicz<br>Żona Ester<br>Jozew Szymanowicz<br>Żona Rayza | 4½ |
| Lutowin | Mosiek Markowicz<br>Żona Cyrla<br>Syn Zyskand | 3½ | w Piątym Domu | Aaron Jekowicz<br>Żona Laja<br>Herszk Markowicz<br>Żona Freyda | 4½ |
| Niechlonin | Ayzyk Markowicz<br>Żona Margem<br>Syn Marek | 3½ | w szóstym | Herszk Dawidowicz<br>Żona Myndla | 2½ |
| Poniatow | Icz Smulowicz<br>Żona Ester<br>Corka Hana<br>Szaja Jakubowicz<br>Żona Laja<br>Zielek Berkowicz<br>Żona Liba<br>Blumia Wdowa | 9½ | Seroki | Berek Abrahamowicz<br>Żona Rywka<br>Corka Ester<br>Corka Druga Laje | 4½ |
| | | | Soniec | Siaja Dawidowicz<br>Żona Hana<br>Syn Nota | 3½ |
| Cisie Witkowo Ploskie Poniatowie | Berek Layzerowicz<br>Żona Hana<br>Majer Markowicz<br>Żona Sitta<br>Syn Abraham | 5½ | Żorumin | Jiek Smulowicz<br>Żona Nucha<br>Corka Sara<br>Służebnik Jozyel<br>Służebnik drugi Jiek<br>Służebnica Cerla<br>Szacher Siajowicz<br>Żona Sreica<br>Corka Kieyla | 9½ |
| Sarnowo | Szlama Jozwowicz<br>Żona Judes<br>Dawid Ayzykowicz<br>Żona Freyda<br>Nachen Szkolnik<br>Mosiek Smulowicz<br>Żona Laja<br>Corka Sora<br>Corka druga Cerna<br>Abraham Markowicz<br>Żona Malka<br>Corka Laja<br>Służebnica Chaja | 13 | | Latus fuit 77.<br>Summa Wszystkich Latorow czyli Osob w Dobrach Bieżuniu y Parafiach do tegoż Kahału należących, od rachowanych Dwieście dwadzieścia Dziewięć. Nro<br>Michał Lukoski Lustrator | 229½ |

679

# Taxa

Pogłownego Żydowskiego w Kahale Mławskim z Parafiami z Regestrow zaprzysiężonych Dnia Trzeciego Czerwca Roku Tysiąc Siedmset Siedmdziesiąt Osmego Spisana

| Domy | Miasto Mława | Osob. | Wieś | Parafie Kahału Mławskiego | Osob. |
|---|---|---|---|---|---|
| | Zerech Lewkowicz | | Bogusze | Jakob Czarny | |
| | Żona Dwora | | | Rywka Żona | 2 |
| | Syn Berek | | | Pinches Layzerowicz | |
| | Corka Haja | | | Roza Żona | |
| | Wolf Syn | | | Sora Corka | |
| | Szlama Alexandrowicz | | | Senta Corka druga | |
| | Żona Laja | | | Salamon Wimar | |
| | Corka Toba | | Bolewo | Izrael Komornik | |
| | Corka druga Pesa | | | Freyda Żona | |
| | Służebnica Gta | | | Layzer Syn | 0½ |
| | Lewin Kupiec | | | Szaja Salamonowicz | |
| | Żona Siayna | | | Gitla Żona | |
| | Syn Berek | | Chrusz-wo | Abraham Syn | |
| | Wulf Syn Drugi | | | Byniamen Wimar | 4 |
| | Herz Syn Trzeci | | | Anka Wdowa | |
| | Boruch Kupiec Komor. | | | Dawid Syn | |
| | Dwora Żona | | Gaski | Boruch Syn drugi | |
| | Aaron Syn | | | Ursula Corka | |
| | Haja Corka | | | Rywka Matka | |
| | Szmul Kupiec kom. | | | Mosieh Syn | 6½ |
| | Rachel Żona | | | Herzieh Aaronowicz | |
| | Jakob Syn | | | Hester Żona | |
| | Bona Corka | | Siednia | Tyla Cora | |
| | Maier Zięc | | | Rachel Corka druga | |
| | Dawid Syn | | | Salamon Wimar | 5½ |
| | Hodos Żona | | | Izrael Salamonowicz | |
| | Gitla Corka | | | Rywka Żona | |
| | Jankiew Smukler | | Gniel | Bayla Corka | 3½ |
| | Tayga Żona | | | Aaron Jckowicz | |
| | Juda Rzeznik | | | Rachel Żona | |
| | Roza Żona | | Grzybo-wo | Kalma Syn | |
| | Haim Szkolnik | 32½ | | Corka Ester | 4 |
| | Parafie do tegoż Kahału Mławskiego należące | | | | |
| | | | | Latus fait | 64 |

| Wsie | Parafie Kahału Mławsk | Osoby |
|---|---|---|
| Kargoszyno | Salamon Jckowicz<br>Hana Zona<br>Abraham Syn<br>Matys Zięc<br>Fayga Zona<br>Faygla Służebnica<br>Judek Winiarz<br>Bechelfer Jnspektor<br>Jciek Służebnik | 9 |
| Konopki | Hersiek Salamonowicz<br>Sora Zona<br>Dawid Syn<br>Marek drugi Syn<br>Służebnica Haja | 5 |
| Kosiny Bartoszewy | Lewek Aaronowicz<br>Ester Zona<br>Cyrla Matka<br>Rayza Corka | 4 |
| Kosiny Kapiczne | Szymon Salamonowicz<br>Sora Zona<br>Berek Syn<br>Mosiek Syn drugi<br>Wulf Syn trzeci | 5 |
| Kowalewo | Aaron Jzraelowicz<br>Becha Zona<br>Syn Jzraël<br>Matka Corka<br>Salamon Służebnik | 5 |
| Krempa | Gutkint Salamonowicz<br>Ester Zona<br>Berek Syn<br>Rayza Corka<br>Hersz Jzraelowicz Komor.<br>Brayna Zona<br>Jciek Winiarz<br>Margem Służebnica | 8 |
| Lekowo | Jakob Siajowicz<br>Haja Zona<br>Mosiek Syn<br>Jciek Syn drugi<br>Cyrla Służebnica<br>Jankiew Winiarz<br>Jakob Dawidowicz Kom.<br>Sarna Zona<br>Dawid Morthewicz<br>Roza Zona | 10 |

| Wsie | Parafie Kahału Mławsk | Osoby |
|---|---|---|
| Lewiczyno | Abraham Jzraelowicz<br>Rachel Zona<br>Rode Corka<br>Haim Syn | 4 |
| Modła | Mosiek Aaronowicz<br>Laja Zona<br>Abraham Syn<br>Faygla Corka<br>Freyda Służebnica<br>Haim Winiarz<br>Jciek Jnspektor | 7 |
| Niechodzin | Hersiek Aaronowicz<br>Ester Zona<br>Ruwin Syn<br>Haja Corka<br>Rute Wnuczka | 5 |
| Otocznia | Abraham Lewkowicz<br>Roza Zona<br>Laybus Syn<br>Margem Corka<br>Lewek Krawiec Kom.<br>Haja Zona | 6 |
| Pawłowo | Berek Lewkowicz<br>Hana Zona<br>Sora Matka<br>Gitla Corka<br>Jciek Winiarz | 5 |
| Piekiełko | Szyman Jzraelowicz<br>Haja Zona | 2 |
| Pniewo | Hersiek Samuelowicz<br>Zona Haja | 2 |
| Rutki | Jakob Herszkowicz<br>Bayla Zona<br>Berek Komor:<br>Zona Jta | 4 |
| Smiecino | Jzrael Aaronowicz<br>Fayga Zona<br>Hinda Matka<br>Jakob Syn<br>Lewek Syn drugi<br>Majeran Winiarz<br>Siaja Jakubowicz Kom.<br>Toba Zona<br>Bluma Corka<br>Wiktor Winiarz | 10 |

Latus facit 9.

| Wieś | Parafie Kahału Mławskiego | Osób | Wieś | Parafie Kahału Mławskiego | Osób |
|---|---|---|---|---|---|
| | Hashiel Aaronowicz | | | Haim Aaronowicz | |
| | Perla Żona | | | Hana Żona | |
| | Bluma Corka | | | Lachmon Moskowicz | |
| | Jciek Arendar | | | Haja Żona | |
| | Margem Żona | | | Lewek Syn | |
| | Rachel Corka | | | Sara Corka | |
| | Smul Winiarz | | | Herzich Służebnik | |
| | Siayna Służebnica | | | Herzich Smukler | |
| | Lewek Złotnik | | | Rachel Żona | |
| | Frumet Żona | | | Pynches Syn | |
| | Abraham Syn | | Szydłowo | Sara Corka | |
| | Ruben Jdkowicz | | | Berek Smukler | |
| | Ita Żona | | | Reska Żona | |
| | Mosiek Syn | | | Smul Jzraelowicz | |
| | Layzer Salamonowicz | | | Ruchla Żona | |
| Szydłowo | Merka Żona | | | Abraham Syn | |
| | Berek Syn | | | Tewel Syn drugi | |
| | Putkint Syn drugi | | | Layzer Powchay | |
| | Gitla Corka | | | Reyna Żona | |
| | Marek Majorkowicz | | | Jciek Syn | |
| | Senta Żona | | | Paltyer Syn drugi | |
| | Faygla Corka | | | Siapsia Syn trzeci | 22 |
| | Mosiek Aaronowicz | | | Jakob Jozefowicz | |
| | Gitla Żona | | | Frayda Żona | |
| | Herzick Syn | | Jzrzewy | Mosiek Syn | |
| | Haja Corka | | | Jedyne Wirian | 4 |
| | Jozef Jzraelowicz | | | Dawid Aaronowicz | |
| | Ruchla Żona | | | Reska Żona | |
| | Herzich Syn | | Putkowo | Rywka Corka | |
| | Mosiek Syn drugi | | | Dwora Kemonnica | 4 |
| | Margem Corka | | | Michał Akexandrowicz | |
| | Jciek Jzraelowicz | | | Hanna Żona | |
| | Hawa Żona | | Uniejek | Sandel Winiarz | |
| | Sara Corka | | | Rachel Służebnica | 4 |
| | Aaron Byrziamowicz | | | Faywel Aaronowicz | 3 |
| | Malka Żona | | | Peter Żona | |
| | Marek Rabinowicz | | Uniejek Czerkowo | Jakob Syn | |
| | Peter Żona | | | Lewek Salamonowicz | |
| | Berek Syn | | | Maryna Żona | |
| | Marek Wutkowicz | | | Reza Corka | |
| | Żona Hana | | | Herzich Syn | |
| | Dawid Moskowicz | | Wymie we | Rywka Matka | |
| | Liwka Żona | | | Smul Służebnik | 6 |
| | Salamon Służebnik | 4 | | | |
| | | | | Latus facit | 87 |

631

| Wsie | | Osoby |
|---|---|---|
| Wisniewko | Jakiew Salamonowicz<br>Nuche Zona<br>Jozef Syn<br>Berek Syn drugi | 4 |
| Wola Zomska | Siachna Alexandrowicz<br>Reyna Zona<br>Layzer Syn<br>Haja Corka<br>Szlama Berkowicz<br>Laja Corka<br>Lewek Winiarz<br>Rywka Komornica | 8 |
| Wulka | Jzrael Jckowicz<br>Zona Toba<br>Rywka Corka<br>Berek Syn<br>Jciek Syn drugi | 5 |
| Zdroie | Jakob Smulowicz<br>Frumet Zona | 2 |
| Zmijewo | Lewek Herszkowicz<br>Goldo Zona<br>Marek Syn<br>Mosiek Syn drugi<br>Jakob Winiarz<br>Haim Kacmarz<br>Hana Zona | 7 |
| | Latus facit 26.<br>Summa wszytkich Laterowczyli Osob w Miescie Mławie y Parafiach do tegoż Kahału należących obrachowanych Dwiescie Sześćdziesiąt Osiem nro | 268 |

Michał Łukoski Lustrator

# Tareja

Pogłownego Żydowskiego w kahale Kuczborskim z Parafiami z Regestrow zaprzysiężonych Dnia Czwartego Czerwca Roku Tysiąc Siedmset Siedmdziesiąt Osmego Spisana

| Domy | Dobr Kuczborka | Osoby |
|---|---|---|
| w 1 | Aaron Mańkowicz<br>Hinda Żona<br>Frumet Służebnica<br>Abraham Służebnik | 4 |
| w 2 | Mosiek Lewkowicz<br>Gutta Żona<br>Hana Corka | 3 |
| w 3 | Jakub Samulowicz<br>Faygla Żona<br>Sprinca Corka<br>Fitla Corka<br>Wulek Mośkowicz Żyć<br>Zelman Byniamenowicz<br>Sora Żona<br>Bemiomin Syn<br>Mosiek Herszkowicz<br>Fayga Żona<br>Cypra Corka<br>Izaak Syn | 12 |
| w 4 | Samuel Doktor<br>Ita Żona<br>Smul Syn<br>Lewek Syn | 4 |
| w 5 | Jachimka Wdowa<br>Pelte Syn<br>Marek Jakubowicz<br>Hicka Żona<br>Jakob Brat | 5 |
| w 6 | Jozef Layzerowicz<br>Abraham Szkolny<br>Salamon Syn<br>Layzer Chaszewicz<br>Piąk Syn | 5 |
| w 7. | Lewek Jakubowicz<br>Zofia Żona<br>Cypra Służebnica | 3 |
| w 8. | Jakim Czatkowicz<br>Brayna Żona<br>Lewek Syn<br>Berek Mańkowicz<br>Rochla Żona<br>Pesa Corka<br>Ita Corka druga | 7 |
| w 9. | Byniamen Krawiec<br>Rochla Żona<br>Jakub Syn<br>Lipsia Corka | 4 |
| w 10. | Lewek Mośkowicz<br>Rachel Żona<br>Salamon Syn<br>Sora Corka | 4 |
| Wsie | Parafie Kahału Kuczborskiego | Osoby |
| Bądzyno | Abraham Leymanowicz<br>Elżbieta Żona<br>Leybus Żyć<br>Fitla Żona<br>Jozef Mańkowicz Winiarz | 5 |
| Brudnice | Joachim Jakubowicz<br>Sora Żona<br>Hana Corka<br>Mosiek Żyć<br>Rachel Żona<br>Jakob Salamonowicz<br>Hana Żona<br>Jakub Socha<br>Cyrla Żona<br>Laje Corka | |
| | Latus fait | 56 |

| Wsie | Parafie Kahału Kuczborskiego | Czasy |
|---|---|---|
| | Abraham Jakubowicz | |
| | Teressa Zona | |
| | Perec Syn | 13 |
| | Salamon Jozefowicz | |
| Chamsk | Rachel Zona | |
| | Marcin Syn | 3 |
| | Osier Lemczak | |
| Cieszki | Margem Zona | 2 |
| | Aaron Lewkowicz | |
| | Fayga Zona | |
| Choynowo | Osier Syn | |
| | Sora Matka | |
| | Lewek Służebnik | 5 |
| | Lewek Jckowicz | |
| Dąbrowa | Rachel Zona | |
| | Sora Corka | |
| | Frumet Corka druga | |
| | Marek Herszkowicz | |
| | Guta Zona | 6 |
| Drogiszka | Jakub Krawiec | |
| | Gitla Zona | 2 |
| | Michał Jakubowicz | |
| 2 Gosciszka | Margem Zona | |
| | Rachel Matka | |
| | Cyrla Corka | 4 |
| | Dawid Pinkiewicz | |
| Dziwy | Dobros Zona | |
| | Michał Syn | |
| | Hayna Corka | 4 |
| | Salamon Lewkowicz | |
| | Raca Zona | |
| | Zielek Syn | |
| | Sora Corka | |
| | Szymon Markowicz | |
| Kericzewo | Cyrla Zona | |
| | Saul Syn | |
| | Kayla Corka | |
| | Roża Służebnica | |
| | Michał Abrahomowicz | |
| | Abraham Syn | 11 |
| | Jakob Krawiec | |
| | Margem Zona | |
| | Lewek Syn | |

| Wsie | Parafie Kahału Kuczborskiego | Czasy |
|---|---|---|
| | Marek Lewkowicz | |
| | Haja Zona | |
| Krzyki | Michał Gruba Noga | |
| | Golda Zona | |
| | Jakob Syn | 8 |
| | Szymek Leybus | |
| Lipowiec | Kayla Zona | |
| | Jora Corka | 3 |
| | Jzrael Erszowicz | |
| | Siayna Zona | |
| | Sora Corka | |
| | Ersiek Syn | |
| | Jakub Służebnik | |
| Lubowidz | Ester Zona | |
| | Eliasz Rebe | |
| | Wulf Abrahamowicz | |
| | Dyna Zona | |
| | Matys Syn | |
| | Moyżes Służebnik | |
| | Smul Jzaakiewicz | |
| | Jta Zona | 13 |
| | Jachim Leybowicz | |
| | Faygla Zona | |
| | Jozef Syn | |
| | Hinde Corka | |
| Łążek | Salamon Jckowicz | |
| | Krandla Zona | |
| | Haim Syn | |
| | Jozef Leybowicz | |
| | Siayna Zona | 9 |
| | Aaron Jckowicz | |
| | Haja Zona | |
| Mostowo | Tanha Kacmarz | |
| | Fayga Zona | |
| | Tamra Corka | 5 |
| | Lewek Layzerowicz | |
| Nick | Lome Zona | |
| | Sora Corka | |
| | Gitla Corka | 4 |

Latus facit 92

| Wsie | Parafie Kahału Kuczborskiego | Osoby |
|---|---|---|
| Niedzbor | Kopel Krawiec<br>Cyrla Żona<br>Szyman Syn | 3 |
| Niedziałki | Hersz Salamonowicz<br>Hawa Żona | 2 |
| Petrykozy | Szyman Aaronowicz<br>Frumet Żona<br>Juda Syn<br>Salamon Winiarz | 4 |
| Poniatow | Lewek Jozefowicz<br>Hana Żona<br>Bemiona Corka<br>Marek Markowicz<br>Gitla Żona<br>Sora Komornica<br>Marek Zelmanowicz<br>Hana Żona | 8 |
| Raczyny | Jozwowicz Smul<br>Gitla Żona<br>Brana Corka | 3 |
| Rzęszawy | Dawid Layzerowicz<br>Zofia Żona<br>Abraham Gorzalany | 3 |
| Rumoka | Szymon Jachimowicz<br>Kayla Żona<br>Fayga Corka | 3 |
| Swinia Gura | Marek Pinkowicz<br>Hana Żona<br>Margem Corka | 3 |
| | Marek Smulowicz<br>Barbara Żona<br>Lewek Syn<br>Fradel Żona<br>Hana Corka<br>Lemczak Markowicz<br>Prziek Syn<br>Alexander Służebnik | |

| Wsie | Parafie Kahału Kuczborskiego | Osoby |
|---|---|---|
| Zieluń | Izaak Służebnik drugi<br>Wnuczka Arendarza<br>Moysiek Layżerowicz<br>Ester Żona<br>Izrael Jozefowicz Kaczm:<br>Małka Żona<br>Lewek Krewiec<br>Sora Żona<br>Berek Kraczkowicz<br>Gitla Żona<br>Izaak Syn<br>Hana Żona<br>Mosiek Syn<br>Rużyna Wdowa | 22 |
| Zielona | Jakob Layzerowicz<br>Laje Żona<br>Lewek Krawiec<br>Gitla Żona<br>Abraham Layzerowicz<br>Terka Żona<br>Rywka Corka<br>Abraham Winiarz | 8 |
| | Latus facit 59.<br>Summa wszytkich Laterow czyli Osob w Dobrach Kuczborku y Parafiach do tegoż Kahału należących obrachowanych Dwiescie Siedem Nro | 207 |
| | Michał Łukoski Lustrator | |

# Tarefa

Pogłownego Zydowskiego w Kahale Sieprskim z Parafiami z Regestrow zaprzysiężonych Dnia Piątego Czerwca Roku Tysiąc Siedmset Siemdziesiąt Osmego spisana.

| Domy | Miasta Sieprc | Osoby |
|---|---|---|
| w 1. | Haim Zielkowicz Rabin<br>Zona Margem<br>Wnuczek Zielek | 3 |
| w 2. | Ezel Tobiaszewicz<br>Zona Hana<br>Służebnik Wolf<br>Służebnica Rachel | 4 |
| w 3 | Morthe Dawidowicz<br>Zona Kazel<br>Syn Abraham<br>Corka Kayla<br>Haim Aaronowicz<br>Zona Sifra<br>Dziewka Laja | 7 |
| w 4. | Aaron Jachimowicz<br>Zona Rywka<br>Syn Jcek | 3 |
| w 5. | Izrael Eliaszewicz<br>Zona Fayga<br>Syn Catek<br>Corka Rayza | 4 |
| w 6 | Nachmon Moskowicz<br>Zona Bluma<br>Syn Jakiew<br>Służebnik Major<br>Oyciec Bendet<br>Zona Gitla | 6 |
| w 7. | Wulf Samuelowicz<br>Zona Haja<br>Syn Morthe<br>Eliasz Moskowicz<br>Zona Golda | 5 |
| w 8 | Jakiew Herszkowicz<br>Zona Dyna<br>Hersz Abrahamowicz<br>Zona Gitla<br>Corka Faygla | 5 |
| w 9. | Aaron Boruchowicz<br>Zona Rayza<br>Syn Zielek<br>Corka Gitla | 4 |
| w 10 | Jshe Jozefowicz<br>Zona Margem<br>Symche Abrahamowicz<br>Zona Rahel | 4 |
| w 11 | Wulf Jozefowicz<br>Zona Faygla<br>Lewek Wulfowicz<br>Zona Gitla<br>Corka Hinda | 5 |
| w 12 | Symche Jozefowicz<br>Zona Necha<br>Syn Wolf<br>Pynche Eliaszewicz<br>Zona Rychla<br>Syn Eliasz<br>Służebnica Margem<br>Mosiek Berkowicz<br>Zona Laja | 9 |
| w 13. | Smul Dawidowicz<br>Zona Dwora<br>Mosiek Herszkowicz<br>Zona Dusia | 4 |
| w 14. | Jachim Jckowicz<br>Zona Mamys<br>Syn Awton<br>Jozef Wulfowicz<br>Zona Bayla | 5 |
| w 15 | Mosiek Dawidowicz<br>Zona Rywka<br>Wigder Wulfowicz<br>Zona Rywka | |

Latus facit 60

| Domy | Miasta Siepre | Osob | Domy | Miasta Siepre | Osob |
|---|---|---|---|---|---|
| | Nyson Aaronowicz | | | Aaron Symanowicz | |
| | Żona Dobres | | | Żona Laja | |
| | Corka Jta | 7 | w24 | Syn Symon | |
| | | | | Corka Rachel | 4 |
| | Wolf Lewkowicz | | | | |
| | Żona Haja | | | Kasryel Wolfowicz | |
| w16. | Corka Cypra | | | Żona Sora | |
| | Zelmon Kiwowicz | | w25 | Corka Bayla | |
| | Żona Rywka | 5 | | Stużebnik Wolf | 4 |
| | Byniamen Symanowicz | | | Chasz Abrahamowicz | |
| w17. | Żona Dyna Syn fabis | 3 | | Żona Sora | |
| | | | | Corka Jska | |
| | Dawid Chaszewicz | | | Corka Druga Cypra | |
| w18 | Żona Mayta | | w26 | Syn Saleh | |
| | Syn Nuchem | 3 | | Wimian Marek | |
| | | | | Żona Sora | 7 |
| | Majer Sacherowicz | | | | |
| | Żona Myndla | | | Ercek Moshowicz | |
| w19 | Corka Rachel | | | Żona Liba | |
| | Corka Druga Gitla | 4 | w27 | Corka Faygla | 3 |
| | | | | | |
| | Izrael Dawidowicz | | | Majer Wolfowicz | |
| | Żona Golda | | | Żona Hinda | |
| w20 | Corka Ester | | w28. | Corka Siayna | |
| | Corka Druga Frumet | | | Stużebnik Nyson | 4 |
| | Stużebnica Haja | 5 | | | |
| | | | | Boza Wdowa | |
| | Abraham Wulfowicz | | | Lewek Moszkowicz | |
| | Żona Matka | | | Żona Bayla | |
| w21. | Lewek Syn | | w29. | Syn Mosiek | |
| | Corka Mala | | | Stużebnik Chasz | 5 |
| | Stużebnica Gitla | | | | |
| | Stużebnik Wulf | 6 | | Marek Wygderowicz | |
| | | | | Żona Haja | |
| | Smul Samuelowicz | | | Syn Wygder | |
| | Żona Ester | | | Stużebnica Gitla | |
| | Corka Gitla | | w30 | Jicek Jakubowicz | |
| w22. | Wulf Lewkowicz | | | Żona Margem | |
| | Żona Golda | | | Syn Abba | |
| | Dawid Abrahamowicz | | | Stużebnik Hersz | 0 |
| | Żona Brana | 7 | | | |
| | | | | Jicek Jachimowicz | |
| | Symche Dyskantowicz | | w31 | Żona Sora | 2 |
| | Żona Ełka | | | | |
| | Syn Lewek | | | Jta Wdowa | |
| w23. | Wolf Jozwowicz | | | Lewek Jtkowicz | |
| | Żona Liba | | | Żona Margem | |
| | Merdel Berkowicz | | w32 | Syn Jicek | 4 |
| | Żona Hana | 7 | w33 | Symcha Smulowicz | |
| | | | | Żona Rykla | 2 |
| | | | | Latus fait | 90 |

| Domy | Miasta Siepre. | Osob. |
|---|---|---|
| w34. | Lewek Smulowicz<br>Zona Haja<br>Wiman Jakiew | 3 |
| w35 | Haim Dawidowicz<br>Zona Faygla<br>Corka Ita | 3 |
| w36 | Lewek Izraelowicz<br>Zona Rela<br>Jicek Abrahamowicz<br>Zona Dyna<br>Syn Jicik<br>Jakiew Syn Dwoy<br>Mosiek Zysmanowicz<br>Zona Sara | 8 |
| w37. | Wulf Herszkowicz<br>Zona Gitla<br>Syn Hersz | 3 |
| w38 | Mosiek Dawidowicz<br>Zona Perl<br>Corka Rywka<br>Smul Moskowicz<br>Zona Sara | 5 |
| w39. | Piasz Aaronowicz<br>Zona Cyrla<br>Siostra Dobres<br>Wdowa Hawa<br>Morthe Herszkowicz<br>Zona Mayta<br>Jozew Rusek<br>Zona Ita | 8 |
| w40 | Enoch Herszkowicz<br>Zona Hana<br>Matus Herszkowicz<br>Zona Ita<br>Lewek Herszkowicz<br>Zona Sora | 6 |
| w41 | Abraham Siajowicz<br>Zona Bluma<br>Zizi Boruch<br>Zona Sora | 4 |
| w42 | Piasz Moskowicz<br>Zona Ita<br>Syn Haim<br>Corka Bayla | 4 |
| w43. | Lithman Lewkowicz<br>Zona Siarna<br>Syn Hersz<br>Corka Faygla | 4 |
| w44 | Berek Herszkowicz<br>Zona Itel<br>Syn Abraham | 3 |
| w45 | Lewek Piaszewicz<br>Zona Hana<br>Syn Abraham<br>Corka Ester<br>Sluzebnik Saul<br>Lewek Aaronowicz<br>Zona Bayla | 7 |
| w46. | Aaron Moskowicz<br>Zona Hana<br>Corka Cypra<br>Syn Abraham | 4 |
| w47. | Mnasew Layzerowicz<br>Zona Gitla<br>Lewek Jachimowicz<br>Zona Sara<br>Abraham Michalowicz<br>Zona Hodos | 6 |
| w48 | Abraham Zychmanowicz<br>Zona Ita<br>Syn Perec<br>Hersz Percowicz<br>Zona Rywka | 5 |
| w49. | Dawid Jakubowicz<br>Zona Rayza<br>Hersz Zielkowicz<br>Zona Haja<br>Syn Morthe | 5 |
| | Latus fuit | 75 |

| Domy | Miasta Sieprc. | Osoby |
|---|---|---|
| 50. | Jakob Wolfowowicz<br>Zona Dyna<br>Corka Toba<br>Major Krawiec<br>Zona Beyla | 5 |
| w 51. | Bymamen Jachimowicz<br>Zona Margem<br>Corka Hayna<br>Corka druga Perla<br>Corka trzecia Genta<br>Corka Czwarta Laje<br>Służebnik Hersz<br>Służebnica Gitla<br>Mielcarz Haim | 9 |
| w 52. | Abraham Herszkowicz<br>Zona Rywka<br>Corka Chwala | 3 |
| w 53 | Naasson Giersonowicz<br>Zona Pessa<br>Zięc Symche<br>Corka Toba<br>Służebnica Bluma<br>Gierson Herszkowicz<br>Zona Freyda<br>Syn Majer | 8 |
| w 54. | Jciek Jozefowicz<br>Zona Bruche<br>Corka Haja | 3 |
| w 55 | Mosiek Layzerowicz<br>Zona Itel<br>Parobek Mosiek<br>Służebnica Rywka<br>Matka Wdowa Mansię | 5 |
| w 56 | Mosiek Giersonowicz<br>Zona Hana<br>Corka Toba<br>Jankiew Lewkowicz<br>Zona Frumet<br>Haim Moskowicz<br>Zona Grzendla | 7 |
| w 57. | Nosson Jozefowicz<br>Zona Sora<br>Corka Bayla<br>Służebnik Abba | |

| Domy | Miasta Sieprc. | Osoby |
|---|---|---|
| | Haskie Smulowicz<br>Zona Gula | 6 |
| w 58 | Wulf Moskowicz<br>Zona Margem<br>Corka Hana<br>Zięc Anzel<br>Hersz Sitkowicz<br>Zona Cyrla | 6 |
| w 59. | Wdowa Dwora<br>Syn Mendel<br>Corka Hana<br>Lewek Aaronowicz<br>Zona Rywka<br>Corka Machla<br>Jakob Jozefowicz<br>Zona Sora | 8 |
| w 60 | Eliasz Aaronowicz<br>Zona Blima<br>Jozef Moskowicz<br>Zona Myrl | 4 |
| w 61 | Layzer Lewkowicz<br>Zona Cyrl<br>Corka Faygla<br>Corka druga Necha | 4 |
| w 62 | Jöel Jckowicz<br>Zona Bayla<br>Syn Jciek<br>Syn drugi Mosiek | 4 |
| w 63 | Nachmon Nossonowicz<br>Zona Krayna<br>Zięc Layzer<br>Zona Rykla<br>Syn Abraham<br>Zalmon Jckowicz<br>Zona Mamus | 7 |
| w 64. | Lewek Jahimowicz<br>Zona Symche<br>Corka Rywka<br>Corka druga Hana<br>Corka trzecia Rayza | |

Latus facit 79

| Domy | Miasta Siepr. | Złoty | Domy | Miasta Siepr. | Złoty |
|---|---|---|---|---|---|
| | Kolfman Stużebnik<br>Stużebnica Mendla | 4 7½ | | Perec Jozefowicz<br>Żona Haja<br>Syn Fabis<br>Corka Ester | 635<br>4 6 |
| w 65. | Perec Jozefowicz<br>Żona Matka<br>Corka Siayna<br>Zyc Lewek | 4 4½ | w 73. | | |
| | Mosiek Jchowicz<br>Żona Haja | 4 2½ | w 74. | Jozef Jchowicz<br>Żona Nycha<br>Syn Lida | 4 3½ |
| x | | | w 75 | Lewek Figlarz Żona Laja | 2 |
| w 66 | Jakob Jozefowicz<br>Żona Rachel<br>Syn Dawid<br>Syn drugi Jozef | 4 4 | w 76. | Jozef Abrahamowicz<br>Żona Krayna | 4 2 |
| w 67. | Major Judkowicz<br>Żona Hana<br>Wdowa Bayla | 4 3½ | w 77. | Samuel Siajowicz<br>Żona Ester<br>Syn Manes<br>Żona Gitla | 4 4 |
| w 68 | Czel Judkowicz<br>Żona Rayza<br>Stużebnik Jiek<br>Stużebnica Gitla | 4 4 | w 78. | Mosiek Smulowicz<br>Żona Nycha | 4 2½ |
| w 69 | Hiel Moskowicz<br>Żona Sara<br>Syn Aaron<br>Siepsiel Muzykant<br>Żona Rachel | 4 5½ | w 79. | Berek Herszowicz<br>Żona Sara<br>Corka Haja<br>Syn Hersz | 4 4 |
| w 70 | Wdowa Ester<br>Abraham Chaszewicz<br>Żona Gitla | 4 3½ | w 80 | Matys Abrahamowicz<br>Żona Gitla Syn Abraham | 4 3½ |
| w 71 | Hersz Jachimowicz<br>Żona Ester<br>Syn Nochen<br>Wdowa Fala<br>Stużebnica Hawa | 4 5½ | w 81 | Salamon Lemelowicz<br>Żona Siarna<br>Corka Machla | 3 |
| | | | w 82 | Mosiek Fabisiak<br>Żona Siayna<br>Jozef Aaronowicz<br>Żona Hana | 4 4 |
| w 72. | Mayer Dawidowicz<br>Żona Nyndla<br>Lewek Muzykant<br>Żona Gitla<br>Jozef Muzykant<br>Żona Hinda | 4 6 | w 83 | Mosiek Jckowicz<br>Żona Matka<br>Corka Ester | 4 3½ |
| | | | w 84. | Zelman Cenibik<br>Żona Frumet<br>Fabis Moskowicz<br>Żona Bayla | 4 4 |
| | | | | Latus fait | 81 |

| Domy | Miasta Siepc. | Osoby | Wsie | Parafie Kahalu Siepcz. | Osoby |
|---|---|---|---|---|---|
| w 05 | Ayzyk Lewkowicz<br>Żona Dwora<br>Corka Sora<br>Ayzyk Jchowicz<br>Żona Sora | 5 | Grodkowo ma Że | Berek komornik<br>Żona Golda | 7 |
| w 06 | Salamon Aaronowicz<br>Żona Rachel | 2 | | Herss Markowicz<br>Żona Pyrl<br>Syn Kiwa<br>Syn drugi Lamon<br>Syn trzeci Zelmon<br>Corka Laje | 6 |
| w 07. | Jakob Bymiamenowicz<br>Żona Reyza | 2 | | Dawid Symkowicz<br>Żona Gitla<br>Zigc Chasz<br>Żona Ester<br>Corka Sora<br>Mosiek Dawidowicz | 6 |
| w 08 | Lewek Dawidowicz<br>Żona Bluma | 2 | Grodkowo Wielkie | Herss Salamonowicz<br>Żona Frumet<br>Syn Mosiek | 3 |
| | Salamon Moskowicz<br>Abraham Borochowicz<br>Dawid Borochowicz pozn zri | 3 | | Ismul Abrahamowicz<br>Żona Faygla<br>Corka Frumet | 3 |
| Wsie | Parafie do kahału Siepskiego należące | Osoby | Jezewo | Szymek Moskowicz<br>Żona Asta<br>Corka Kieyla | 3 |
| Babe. | Salamon Chaszewicz<br>Żona Kieyla<br>Dawid Jakubowicz<br>Żona Ester<br>Syn Wulf | 5 | Kiewite | Pynche Markowicz<br>Żona Hodos<br>Corka Laja | 3 |
| Gromakowo | Borech Wulfowicz<br>Szymcha Żona<br>Syn Woltek | 3 | Kurowo | Salamon Sachrowicz<br>Żona Sora<br>Corka Ester<br>Służebnik Jiek | 4 |
| Dobremice | Zelmon Abrahamowicz<br>Żona Mayta<br>Syn Jiek<br>Corka Rachel<br>Corka Druga Krejca<br>Wiman Dawid | 6 | Kurówko | Woltek Moskowicz<br>Żona Beyla<br>Syn Borech | 3 |
| Golewino | Jiek Salamonowicz<br>Żona Laja<br>Syn Borech<br>Syn drugi Salamon | 4 | Przerad | Bymiamen Abrahamowicz<br>Żona Sora | 2 |
| Grabiec. | Ismul Litmanowicz<br>Żona Lysa<br>Syn Litman<br>Corka Toba<br>Corka Druga Laja | | Romatowo | Wolf Moskowicz<br>Żona Rywka<br>Syn Nyson<br>Syn Drugi Jiek | 4 |
| | | | Rosisze wo. | Ismul Markowicz<br>Żona Asta<br>Winiarz Haskiel | 3 |
| | | | Rolpota | | |
| | | | Latus fait | | 79 |

| Wsie | Parafie Kahału Sieprc. | Osoby | |
|---|---|---|---|
| Rzeszotary Starawies | Siaja Abrahamowicz<br>Żona Jta<br>Syn Marek<br>Syn drugi Zielek<br>Corka Gitla | 5 | |
| Schabajowo | Abraham Majorowicz<br>Żona Hawa<br>Służebnik Nawtol<br>Służebnica Kayla | 4 | |
| Smożewo | Layzer Moskowicz<br>Żona Ester<br>Syn Kasryel<br>Corka Bayla | 4 | |
| Włażyno | Judka Jchowicz<br>Żona Sora<br>Corka Jta<br>Syn Jciek<br>Jakob Judkowicz<br>Żona Golda | 6 | |
| Węgrzynowo | Wolf Berkowicz<br>Żona Ester<br>Corka Pessa<br>Ester Komornica<br>Corka Gitla | 5 | |
| Załszyno | Morthe Jakubowicz<br>Żona Hodos<br>Michał Wolfowicz<br>Żona Rayza | 4 | |
| Żołtowo | Byniamen Lewkowicz<br>Żona Myndla<br>Jakob Jzraelowicz<br>Żona Ester | 4 | |
| Żurawino | Abraham Layzerowicz<br>Żona Brayna<br>Syn Lithman<br>Matka Cyrla<br>Służebnik Jciek<br>Berek Lewkowicz<br>Żona Hodos<br>Osier Wolfowicz<br>Hersz Lewkowicz<br>Żona Cyrla<br>Zielek Jozwowicz Szklarz | 11 | |
| | Latus facit | 43 | |

Summa wszytkich Laterow czyli Osob. w Dobrach Sieprcu y Parafiach do tegoż Kahału należących obrachowanych Pięćset osm nascie nro 518

Michał Łukoski Lustrator

Officium Praesens Crem Capitt Plocen ad Oblationem
G. Stanislai Sokolnicki Tariffam Contributionis
Capitalis Judaicae recenter p. G. Michaelem Lu-
kowski Lustratorem delegatum formatam
Manuq. Ejusd. Lustratoris subscriptam reprodu-
centis ad acticandum Actisq. Praesens ingrossandum
suscepit in tenore sequenti (Inserat) Originale
vero Ejusd. Tariffae circa Acta relictum

In Cro Plocensi Sabbo ipso die Ffti S. Petri in Vincu-
lis scilicet die 1ma Augusti A. D. 1778vo

141 645

Actum in Fundo Bonor Zołtowo Zuki, Sorteq Gsor Zglenickich, idq in Trno Condsionis, Fa 2da post Festum Scapularis Beatissimae Virginis Mariae, proxima scilicet Die vigesima Mensis Julij Anno Domini Millesimo, Septingentesimo, Septuagesimo, Octavô.

Coram Gso Adamo Mildebroski Camerario Trri Plocen, in praesentia Gsor ac Nlium Joannis Uminski, Laurentij Bromirski Burgrabior Crenz Ploc, Joannis Zołtowski, Alberti Dobreniecki, Josephi Hozierowski, Mathiae Borowski, ac aliorum ad Actum praesenz congregator, nec non Mlis Rgni Glis providi Martini Grzegorzowicz, de Zołtowo magna, authi, et Jurati Actum praesenz acclamantis. Officium praesens Camle Trre Plocen insistendo Decretis Judicij Trris Plocen et praecipue ultimario in Trnis Communibus Trbus Plocen in Sicpre Fa 3tia pt Dm Exaudi proxima Die 2da mensis Junij Anno currenz inter Gsos Joannem Zglenicki Actorem et citatum ab una, Albertum et Mariannam de Zagrzeiewskie ott Gsi Mathiae Zglenicki contem Relictam Viduam Matrem, Franciscam Gsi Francisci Hurowski, Catharinam Gsi Pauli Krasinski, Elisabethem Gsi Mathiae Sulkowski contes Filias Zglenickie tum ear Maritos citatos et Actores Parte ab altera prolato. Quo Decreto suspenso toto negotio ac resolutione contentorum respectu obiectar violentiar in Inquisitionibus expressar Condsio in Fundum praesenz Bonor Zołtowo Zuki Judicij aut Officij Camlis Trris Plocen captato tempore facta tempestiva avisatione conducendi est Assignata, quod Judicium sive Officium Camle unius vel Duor absentia non obstante, dum modo unus aquacunque Parte conducendus adsit, mutuo Partium sumptu Condescensurum ante omnia repositionem Inquisitionum in Illo Judicio eductarum, tum et Documentor Sortem ott Gsi Joannis Zglenicki steriliter decessi remonstrantium de

mandabit,

mandabit, quibus repositis de existentia ejusdem Sortis ac des-
latione, sive reparatione auctis, vel deperditis inseminati-
nibus inquiret, investigabit, Inquisitiones novas si opus
fuerit expediet, dubia quævis cognoscet, Summas liquidab
prædictam Sortem tam in Summis liquidis, quam Jure na-
turæ ad quem spectare debebit, exdividet, Pœnas pro qualitate
facti et Demeriti superquo interent, irrogabit, satisfactio-
nem omnimodam cui et a quo competierit, præstandam
sententiabit Partes in omnibus et singulis pretensio-
nibus nihil intactum et irresolutum relinquendo pro exi-
gentia Legis, Justitiæ, ac Documentorum, et Trnorum finaliter deci-
disiudicabit ac moderabit, Cujus vel quorum decisioni Pa-
rtes Parere et Judicatum Pati sub Pœna Banitionis in Pa-
contraventionis super Parte contraveniente publicanda, debeb
Pro quo Condsionis Trno Partes quas voluerint, et negotium posce-
ad citare, ad citandi sub Rigore quo supra comparere tenebun-
tur. Inquisitiones vero Partibus in occlusis Rothulis per Judicium
extraditæ sunt determinatæ. Vigore cujus præinserti Dti Offi-
cium præsens Camle Trre Plocæ ex requisitione Officiosa Gsi Jo-
annis Zglenicki Actt Principaliter agentis avisata prius pa-
te citata determinatoq per literas epistolares pro die hodie-
na tempore, ad Bona in Actu expressa condescendit, Jurisdi-
ctionem Officiosam præcustodita prius pace et securitate pu-
plica Actibus Juridicis congrua fundavit, ac post Partes
ad sui comparitionem prædicto Mli acclamare Jussit, Qu
in Trno Partibus: Et quidem Gs Joanne Zglenicki Actore et
citato personaliter. Gso Alberto Zglenicki citato person-
liter. Gsis Marianna de Zagrzewskie ott Gsi Mathiæ Zgle-
nicki conte relicta Vidua Matre, Francisca, Gsi Francisci
Kurowski, Catharina, Gsi Pauli Krasinski, Elisabethe Gsi
Mathiæ Sulkowski Contibus Filiabus Zglenickie ac e
Maritis citatis et Actoribus, per eosdem Gsos de Zgorzelskie
Matrem, Zglenicka et Kurowski suo et aliorum Actorum et citatorum
minibus personaliter. Coram Judicio suo Condti comparen-
~~minibus~~
bus et

bus et secum Judicialiter controvertentibus, quar Partium controversijs in Judicium suum inductis exauditis, Teneri ante omnia Partes utrasq comportare Documenta quaevis Causam praesenti evincentia tumq Inquisitiones in Judicio Tri eductas in instanti. Et quoniam comportarunt Documenta tam Authca quam manualia de data et Actu inferius specificanda, circa resolutionem, Proinde Judm decernit quatenus comprobent Partes in eam Juramenti Rothani prout omnia et singula Documenta ad Causam praesenti spectantia realiter comportarunt, et nihil in praejudicium sui elarunt idq in instanti. Praestiterunt Gsi Joannes, Adalbertus Zglenicky et Franciscus Harowski suis et aliorum in Processum intrantium Nominibus. Qua attenta comprobatione Judicium ulterius Partibus Causam prosequi mandat In prosecutione ulterioribus Partium controversijs inductis exauditis ad Discussionem Documentorum et ad lectionem Inquisitionum Judm accessit. Quandoquidem Judicio suo deducitur ott Gsum Mathiam Zglenicki Sortis super Bonis Zoltowo Zuki Haeredem in Capitae Genealogiae positum, Gsos Nicolaum, Josephum, Mathiam et Joannem Sterilem Filios cum Gsa Marianna Zagrzeiewska procreasse, stantiq vita sui Summam Octuaginta Tyng a Nli Nicolao Zglenicki Filio suo in varias litium expensas erogatam scripto manuali de data Plouiae die 20ma Augusti 1728vo. Ano ~~[illegible]~~ alios Filios ad solvendum obstrinxisse, eandem Summam praecedente Dcto in Cro Ploc Fa 2da pt Dm Misericordiae 1747mo Ano prolato ad quietationem Authcam Fa 5ta pt Fm S. Antonij de Padwa Ano eodem recognitam levasse, deinde ott Gsum Joannem Zglenicki Mathiae Filium Summam Triginta Tyng Polong ad scriptum manuale de data in Zoltowo Zuki pridie Fti S. Casimiri 1735to Ano ab Ott Gso Joseph Zglenicki Fratre suo germano in obligationem agror suor contraxisse, deinde Alteram Summam Centum Quinquaginta Tyng ab ott Nli Mathia Zglenicki Fratre itidem Germano ad inscriptionem Authcam in Cro Ploc Fa 4ta pt Fm S. Margarethae Virginis et Martiris 1734to Ano

contraxisse

contraxisse, et medietatem Sortis suae in eadem Summa inva-
asse, tum ott Nlem Paulum Zglenicki ab ott Nli Adamo St-
czewski Psi Alberti Zglenicki Victrico Quotam Viginti Tynę ad
quietationem manualem in eadem Zoltowo Zuki in Crastin
Fti S. Adalberti 1740. Anno datam, alteram similem Quo-
tam à Nli Mathia Zglenicki pro Vacca per ott Nlem Joan-
nem Zglenicki debitam levasse, nec non probatur ott Nli
Adamum Strupczewski Quotam Quindecim Tynę ott Nli An-
tonio Zoltowski, ad Quietationem manualem in Mocho-
wo Die Xma Mensis Martij eodem Anno datuatam pro Cacabu
per dictum ott N. Joannem Zglenicki steriliter decessum, ea-
ram vero medietatem Quindecim Tynę ott Nlem Mathi-
am Zglenicki exolvisse, nec non Quotam Viginti Septem Ty-
ott Nlem Nicolaum Zglenicki ad Quietationem manua-
lem de data Plocid die 7ma Januarij 1743tio Anno adi-
cto ott Nli Strupczewski, alteram vero Quotam Viginti Se-
ptem Tynę ab ott Nli Mathia Zglenicki certi debiti
per ott Nlem Joannem Zglenicki Sterilem coassumpti
persolvisse, vigore quorum tam juris obligatorij quam deporta-
torum onerum ott Nlis Josephum, et Mathiam Zglen-
ckie ac Successores eorum modernos citatos Sortem post ott
Nlem Joannem Zglenicki Sterilem derilictam possedisse,
et hucusque Possessioni institisse. Jam vero Nlem Joannem
Zglenicki ott Nicolai Filium extra Possessionem existen-
Summam ~~tract~~ Octuaginta Quatuor Tynę ad scriptum
manuale de data Plocid Die 23. Januarij 1775to Anno
ott Nli Mathiae Zglenicki Patruo suo spe adeundae Possessio-
nis Sortis post toties dictum ott Nlem Joannem Zglenicki
steriliter decessum exolvisse, robore cujus Quietationis manua-
lis licet agros nonnullos ex eadem Sorte successiva in Possessio-
nem sui Nlem Joannem Zglenicki Filiastrum accessisse ta-
men post collectionem in primo Anno Sigetum eosdem agros de-
servisse, Nles vero Kurowskie Conjuges hosce agros possedisse
Proinde Judm attentis praemissis Documentis ac Inquisitio-

nibus

nibus hoc in puncto eductis suspensa tantisper agnitione supra annotatarum Summar. et Quotar. uti ad scripta manualia non nullarum, nonnullarum enim ad compactum verbale et fide Bona superius expressis Creditoribus deportatar., decernit Judm Quatenus Nles Zglenicky Successores ott Nlis Joannis Zglenicki comprobent realitatem exolutor. onerum idq. in instanti. Et quoniam N. Marianna Zagrzewska ott Nlis Mathiae Zglenicki Consors relicta Vidua Nlium Kurowska, Sulkowska et Krasinska Mater, ott Nlis Mathiae Zglenicki Consors Vidua suo et Filiar. suar. nomine super Summam Ducentorum Decem Tyng. Jam vero N. Albertus Zglenicki super Summam Nonaginta Quinque Tyng et Sextarium unum Comprobarunt. Proinde hasce Summas pro liquidis oneribus super Sorte ott N. Joannis Zglenicki Steriliter decessi extendendas agnoscit et in Tria Capita detruncandas Statuit. Quando quidem deducitur ott Nlem Joannem Zglenicki Nicolaj Filium Quotam Octuaginta Quatuor Tyng ad scriptum manuale de data supra annotatum ott Nli Mathiae Zglenicki exolvisse proinde libero eod. Nli Joanne Zglenicki a Solutione Septuaginta Tyng pronunciato Quotam Quatuordecim Tyng super ad numeratam a Successoribus rehabendam Judm Sententiat. Quoniam vero Summa Nonaginta Quinque Tyng et Sextarij unius per Nlem Albertum Zglenicki ejurata, in Tria Capita exdivisa per Quotam Triginta unius Tyng et Sextariorum Duor. quodlibet Caput ad pacificandum respicit, deinde Judm decernit, quatenus Nlis Albertus Zglenicki Quotam Triginta Octo Tyng Sextariorum unum Grossor. Quatuor exclusa sua Quota Triginta unius Tyng Sextarior. Duor. oneris sibi provenienti Nlibus Kurowskim Sulkowskim et Krasinskim. Ja vero Nlis Joannes Zglenicki Nli alberto Zglenicki similem Quotam Triginta unius Tyng Sextariorum Duor. Grossor. Quatuor Nles quoque Kurowska Sulkowska Krasinska Nli Joanni Zglenicki Quatuordecim Tyng in et pro Fa 2da post Fm Transfigurationis Christi Dni Ano praesenti proxime ventura Coram Officio et Actis Prae Capitlbus Plocen. sub

Poena

Poena Banitionis in Casu Contra ventionis circa Ma
ationem faciendam in ibidem publicanda, Quo vero spe
ctat Actoratus utranum q Partium sibi ab invicem respectu
obiectar violentiarum intentator quandoquidem ex Inquisitio
nibus deducitur N.tum Joannem Zglynicki Nicolaj Filium
contentiones et rixas cum obb N.ti Matthia Zglynicki an
Domum ejus propriam cuisasse, post domum suam isisse, dem
cum baculo iteratorie ante domum ejus propriam ad pugn
dum provocasse, Nevero Zagnieiwska Matrem et Turowska Z
am circa noctiuram in Domo sua itidem loisse, surreptu
nem Educianium ex arca eisdem obiisse, Admodum R.d
Dobrowski Parochum Goroviens ad emplendum ab ejs de
Juramentum conduisse, et ad explendam evasionem Jura
teniam adduxisse, post vero si multaneè N.tes Zglynicka Fran
ska Matrem Unerum et Filiam ac Joannem Zglynicki
subsecisse, diffamasse, N.tum Joannem Zglynicki per obb N.tum
Matthiam Zglynicki Patruum in Facinorosum calaphisatum e
se, per eas premissa cum Leges R.ni proculisse, Poenas
Personales et Pecuniales incurisse. Proinde pro deduc
ausibus punibiles esse eosdem Partes Judex Arbitrater, decer
do quatenus N.tus Joannes Zglynicki Marianna de Zagnieiws
ska Mater et Franciscus Kurowski ac Franciscam uxorem Jo
Zglynicey, Turrim Castri Plocens superiorem inet pro Fa
pt Fm S. Michaelis Archangelis Anno labenti ingrediam
tur, eaq; respectione et quidem N. Joannes Zglynicki per spa
tium anius Septimanae, Jam vero N.tes de Zagnieiwskie
Mater, et Kurowsky conjux per Tres Dies continuent et exple
ant, nec non ingressu de Turri Pus Joannes Zglynicki
Poenas Duplicem Dis Kurowskim et Zagnieiwska Matri
Jam vero eisdem Dis Kurowsky et de Zagnieiwskie Mater Poenã
simplicem Quatuor decem Marcarum Polonicalium N.ti
anni Zglynicki solvant et realiter enumerent, eq; sub Poen
Banitionis in Casu Contra ventionis tam quo ad monet
nem Turris, quam non solutionem Marcarum in ibidem
Publicanda. Post decisas item Cathegorias et actoratus ultr
Partis respectu liquidationis Juriun et obiectarum viol
tiar Judex praeins Condle ad exdivisionem equalem Sortis o
Dis Matthiae Zglynicki, etiam post decessum obb Dis Joann

Zglynicki

Zglenicki unius Filij in Personas Gsor ott Nicolai, Joseph et Mathiae Zglenickich ac Successor eor modernor Actor et citator devolutae accessit. Tandem Quoniam Gsi Zglenicy amicabilem ex divisionem inter se ceti ante in Parte fecerunt ita et nunc facere declarant post collectionem Segetum et a Judicio praesenti perficiendam non praetendunt. Proinde Judm praesens liberam ejsdem Partibus amicabilem et Fraternam ex divisionem in Trinas Classes sine tamen omni injuria subsequendam permittit, in seminationes vero quisq suas proprias per se inseminatas pro usu et commodo sui colligat. Et hinc sub inde idem Judm Condle eadem Nles Joannem, Albertum, Franciscam Nlis Kurosski, Catharinam N. Krasinski, Elisabethem N. Sulkowski Conter Zglenickie ac Eor Maritos in Actualem Possesionem ex divisarum Sortium coe supra scripti Mlis Actus praesenti adstantis nemine impugnante intromisit, in pacificam Possesionem induxit, prout quidem intromittit et pacificam Possesionem praefigit et Assignat.

Adamus Milodrowski Camerarius Trris Plocen mppa

Officium psens Crnae Capitli Plocen ad oblationem P. Valentini Chmielewski Decrum Condle infrascrum in Bonis inferius nominanae inter Ptes introcontentis per Officium Camerariale Trae Plocen latum manuq ejusq subscrum repeluerae ad acticanae Actisq psenae ingrossanae suscepit in Tenore sequenae (inserae) originale ejusq Decreti circa Acta psenae est relictum.

In Crto Plocen Tra 3tia ~~[illegible]~~ Ante Festum Transfigurationis Christi Dni pascilicet die Quarta mensis Augusti ao ejusdem 1778.

Decretum Condnis
in Fundo Bro Zotto
wo Zuki Mr EE. Zyle
nickie
A 77 8vo ad

Actum in Fundo Bonor. Tupadly Sabbo ac Festum S. Margarethae Virginis et Martiris proxima die 11 Julij Anno Domini Millesimo Septingentesimo Septuagesimo Octavo.

Coram D. Adamo Mildelrowski Camer. Trri Plocen. in praesentia GG. Josephi Szymkowski, Nicolai Maliszewski, Martini Szumanski, Mathiae Uminski ac alior. ad Actum praesens Congregatorum nec non Mlis Rni Glis Provedi Blasei Jędraszak de Wlahi Authi et Jurati Actui praesen. adstantis et eund. acclamantis. Officium praesens Camle Trre Plocen. insistendo Decreto Judicij Trris Plocen. Subjudicatus in Fundo Br. praesentium Tupadly Die 26. Mensis Martij Anno Currenti inter GG. Josephum Osiecki et Justinam Chamska nivicem Conges Actt. ab una et Mcos Jacobum Chamski et Helenam de Reybnicze itidem Conges Ignatium Joannem Filios Chamskie Citatos parte ab altera prolato ad Acta Castren. Plocen. Sabbo pt Fm Nativitatis S. Joannis Baptistae Anno praesen. per oblatam porrecto. Quo Decreto Condescensio Officij Camlis Trris Plocen. est Assignata, ut idem Officium post Succubitam in Puncto Solutionis Summarum unius Quatuor Millium Trecentorum Florenorum Dotalis, alterius Mille Trecentor. Tymphonum in obligationem Sortis Magnifico Chamski Parenti expositae, Tertiae Trecentor. Duodecim nec non Centum Viginti Octo Florenorum pro praetensionibus Agnitar. memorato Decreto Solvi injunctar. contraventionem per Manifestationem coram ejusdem Actis Cron. Plocen. Sabbo pt Fm Nativitatis S. Joannis Baptistae Anno labenti contestatam Sortem proportionatam Summis Correspondentem exdividat et in possesionem dimittat Caetera ex eodem negotio sibi incumbentia peragat; vigore cujus Decreti Officium praesens ex requisitione Officiosa GG. Osieckich Actor. ad Bona in Actu Contenta condescendit Jurisdictionem Officiosam praecustodita prius pace et Securitate publica fundavit, ac pt Partis ad

sui

sui Comparitionem prædictam Mli acclamare Jussit. Quo
in Termino Partibus: et quidem Gnjs Josepho Osiecki et
Justina de Chamskie invicem Conjugibus Actoribus et qu
Consorte in assistentia Mariti pltes. Magnificis Jacobo Ch
ski et Helena de Reybnicze Parentibus Conjugibus Citatis
quidem Consorte in Assistentia Mariti Personaliter Mcis
Joanne et Ignatio Chamskie Filijs Citatis pltes. Cora
Judicio Condli comparentibus. Quoniam Judicio suo Con
deducitur Decreto Judicij Subjudicatus Trris Ploanę vi
jus præsens fundatur Jurisdictio Summas primam Qua
tuor Millium Trecentor Florenę Dotis Gsam Osieckie
spectantis, alteram Mille Trecentor Tymphonum in obliga
nem Sortis in Tupadły Meo Chamski Parenti Datam, T
tiam Trecentorum Duodecim, necnon Centum Viginti Octo
ronor Polonę Gsios Osieckim adjudicatas esse, in Casu non S
lutionis Summarum ex divisionem Sortis proportionatæ p
Officium Camle condescensurum injunctum esse Gsos quoq
Osieckie in Termino Satisfactorio de Contraventione De
ti Condlis cum facta publicatione Pœne Banitionis c
Meos Chamskie manifestatos fuisse Proinde Officium pre
Condle in satisfactionem ejdem Decreto procedendo in su
mis præmissis supra annotatis Summam Sex Millium
Trecentor Florenę Polonę efficientibus, tum in processu e
contraventione Succubito ad ex divisionem Sortis propor
natæ videlicet Quintæ Partis Bonor Tupadły conscript
nemq Status Bonor accessit. Cujus ex divisionis T
nor ejusmodi: Budynek o iedney Izbie Sieni y Komorze
wchodząc do Sieni Drzwi na Biegunie z Wrzeciązem y Sko
blem zielaznym, drugie Drzwi na drugą Stronę Sieni takież
Kuchnia na Stolcu Komin dobry Belek w Kuchni Złamany
podparty, w Sieni pułapu niemasz wchodząc do izby D
na zawiasach zielaznych y z izby do Komory Starcie Stolarsk
robiła Okna Dwa Lodrewno oprawne Kominek prosty Pie
w Kafle z gliny lepione pułap z tarcic na zakładkę nad izbą
komorą, z komory Drzwi na zawiasach Cwele podgniłe ten

Budynek

Stary poprawy potrebuie. Item tym Budynku y Stodoły zagrodzą
dy likow wrodtur przestr trzy wrzen przenos dzieno wter Spi
Dwor dwoie Stodoła wrodtur przestr Pokoy wzer przestr dwa oie
Drzym Klepiska we Stayey Budowana Sciny jedynaky Smatar
podparte Wieńcie rte za Budynkiem y Stodoą ogrod wanym
zesiany y Padek pusty nie ogrodzony wzer iak wienty odorde
Stodz te Budynky y rplacem wilkosci y obrzerzosci iak przy
rastawie były uydrilone y tera Pan Panskow Ouieckim uydra
laią się. W Polu orimmem pod Niemcewo przy drodze Krzyz
wey do Niemcewa Ciągniący się wymieny dzieś po la prze
tow 86. Łokci 4. z Ktorego wymiaru labo na piąty Część
wypada prętow 17. ale ex Ouidey maią uydziat prętow 16.
Łokci 6. przy rastawie amudrowane y tym się kontent bieg wie
Sąd ten dział approbuie. Item w tym że Polu Ktore tako się
ciągnie z drugą Strony wsi Tupadłow do Granicy Nagurk
Judice tyleż prętow wymienanych uydziała Item zasia
ne y Łąkami orimmey Zagumow Dwadzieścia Dwa Stay dwo
ie z Łąką prosto wten uydział Panskow Oueckim Ung
uydziła. W Polu Jarym od Figury wymieny się po la prze
tow 95. Łokci 6. z Ktorych wypada dla Panskow Oueckich
prętow 19. Owsa Stay Troie, Jęczmienia Stay dwoie, Tatar
ki Stare, Grzędy Stay Troie, Jarych 7. Reszta oddzieloną do
Granicy Nagurk Burnaki. Item w Pszenicach od Granicy na
Gurk prętow 169. z Ktorych uydziała się dla Panskow O
uieckich prętow 33. Łokci 6. Owsa Jarych 90 na Kalinowie
Odłogu Starym prętow 28. Owsa Stay Dwoie do Granice Dro
bińskiey z Łąką. Item między mudrami Pszenicznych Ma
cieja y Wawrzyńca prętow XX. Łokci 2. Owsem zasianych
Jarych 21. z Łąką do Granicy Drobińskiey Stay Dwoie
Item do Gościńca na pszenicach prętow 7 Łokci 6. taki sz rzą
rzow 8. y pul Jęczmieniem Stare jedno z Łąką do Granicy
Reszta prętow Gościńcu odłog. W Polu Ogorowym od Granicy Ma
dochowskiey wymienny się prętow Dwanych prętow 45.

45.

Czterdzieści pięć z których wydzielasię PP. Osieckim prętow
12. a albo należało prętow dziewięć aże przy zastawie tak omiedzo
no więc prętow 3. winnym mieyscu będą exkludowane. Item wy
mierzyło się prętow 32. z których wydziela się dla PP. Osieckich pr
6. Łokci 3. Item wymierzyło się prętow 70 z których dla PP. O
ckich wydzieliło się prętow 11 a w tym Dziale ~~[illegible]~~ Trzy pręt
do pierwszego Działu przyłączone odtrącaią się. Aże Uger
w zastaw wydzielony w Roku 1774tym przez Dziedzicow
był podorany, więc przy wykupnie taki będzie oddany. A
nad Siwy nad Inwentarz do data Dnia Dziewiątego Mie
ca Sierpnia w Roku 1774tym spisany do wolnego zeb
nia PP. Osieckim Dekretem Kondescensyonalnym iest przy
dzony więc y Urząd teraznieyszy nad Siwy ile by nad opis zas
wy y teraznieyszy pokazały się przy wykupnie do zebrania
lub nadgrody praecustodiantur. Poddanstwo wydzielasię
PP. Osieckich Pracowity Chłop Wawrzeniec ma żonę
Synow Marcina, Gabryela, ma tych Chłopcow
Corki Agnieszkę Marianną dzieci małe, ma Załogę
parę Wołow, Krowę iedną, Pługę z Żelazami, Woz,
bi w każdy Tydzień Chłop trzy dni Kobieta dni pięć
ma Chałupę do mieszkania Starą Dyle w Scianach
powyprężały się, ma Stodołę w Słupy Dyle o iednym k
pisku Item wydzielasię Chałupa Druga Stara o
dney Izbie Sieni w Ktorey mieszka Chłop Woyt
z Witosławic Pana Osieckiego poddany Item Stodołka
do tey Chałupy w Słupy Dyle. Takie wydzielasię
Zyckowa Wdowa Woźna Komornica ktora się przepro

wadzi

wadzi do Woytka do Chałupy Panom Osieckim wydzielo-
ney, a druga Frąckowa z tey Chałupy powinna ustąpić
robi Komornica dni Trzy w każdy Tydzień bierze Żyta
Kopę, Jęczmienia Kopę, Owsa Jary, Grochu y Tatarki po dwa
Jare Item Wyznaczaią się PP. Osieckim dla Inwentarzow spol
ne z Dziedzicami Pastwiska podatek publiczny to iest
Dymowe Imć PP. Osieccy za Possessyi swoiey z Budynku
a Poddani z Kominow swoich Płacić będą. Post Cuius
Status Bonorum Conscriptionem Agror exdivisionem
Officium praesens Camerariale Condle Gsos Osieckie in
Actualem Possessionem voce Mlis in Actu Specificati
in Praesentia Nobilium in Actu expressorum et Mcor
Chamskich Haeredum Nemine impugnante intromi-
sit pacificam possessionem usq ad exemptionem Sortis
exdivisae, realemq Solutionem Summae supra annotatae
praefixit, assignavit, et determinavit, prout quidem praefi-
get, assignat, et determinat Decreti Sui Conditis robore.

Adamus Miłodrowski Camerarius Tris Ploiez mppa

Officium praesens Crnae Capitli Plocensis ad oblationem Gsi Valentini
Chmielewski Decretum Conditum infrascriptum in Bonis in Seniis no-
minatae inter Ptes intro contentum per Offrum Camerariale Tre
Plocensis latum manuq ejusdem subscriptum reproducens ad acticanae
Actisq praesens ingrossanae suscepit in Tenore sequens (in serat)
originale ejusdem Decreti circa Acta praesens est relictum
Im Crno Plocensis Tra 3tia ~~Pridie~~ Ante Festum Transfigurationis Christi Dni
scilicet die 4ta mensis Augusti anno ~~Cum~~ Cujus 1778vo.

J

padty pr. Ł. Oseckie
et Chamskie.

1779 [illegible]



