PL_1_24_10-19

1. NR I NAZWA ARCHIWUM	2. NR ZESPOŁU	3. NR SERII
1 AGAD	24	10

4. NAZWA ZESPOŁU:
Płockie grodzkie oblaty

5. SYGNATURA:	6. LICZBA ~~STRON:~~	7. LICZBA SKANÓW:
19	Kart: 514	1005

8. DATA WYKONANIA:	9. NAZWA PRACOWNI:
10.5.17	PT 11

10. UWAGI:
41a ⇒ karta dodatkowo zapisana.
Brak k. 129 (po k. 128 jest k. 130, błąd w foliacji).



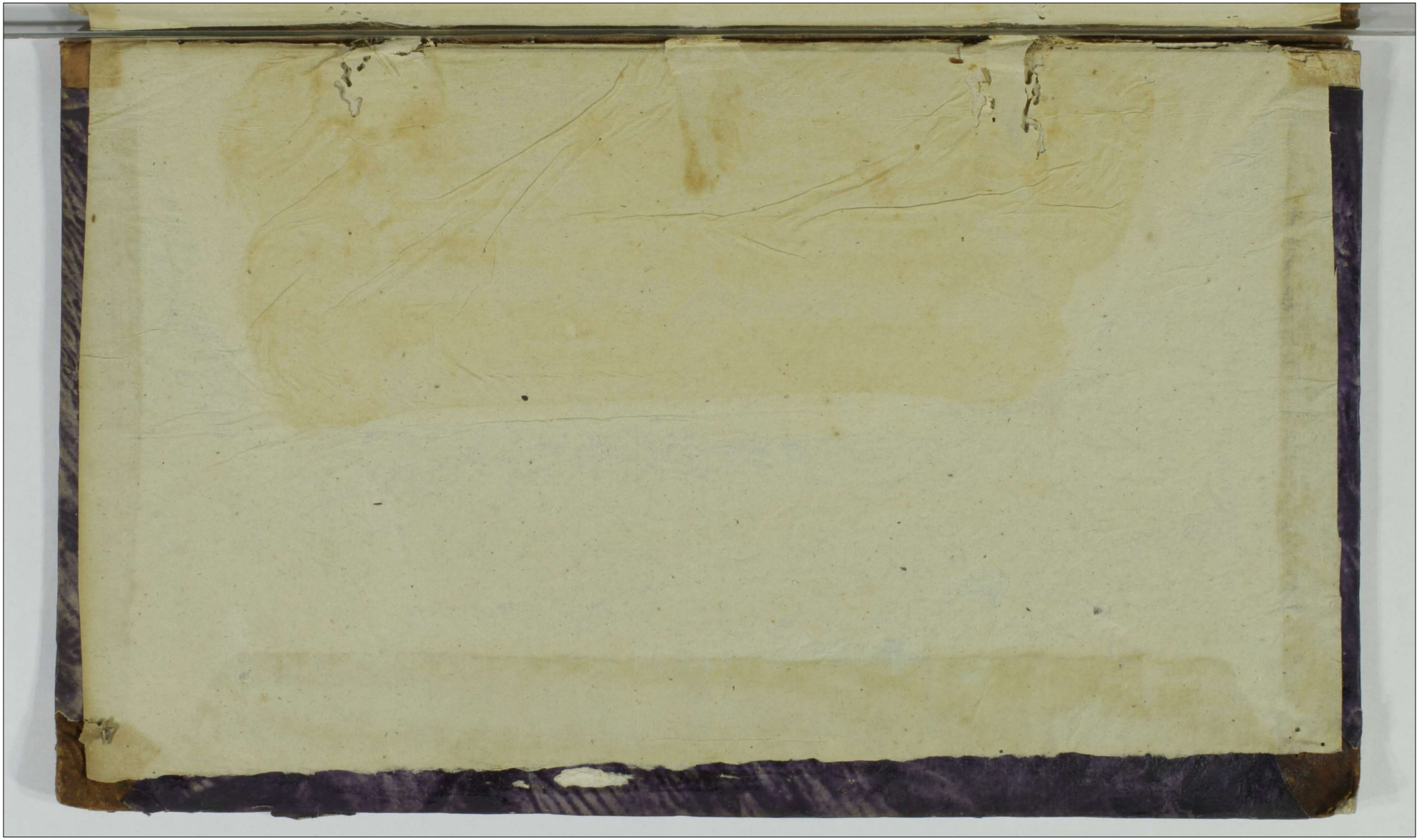



Actum in Fundo Bonorum Zabovo Feriâ Quinta Post Dominicam Reminiscere Quadragesimalem Scilicet die Tertia Mensis Martij Proxime Anno Domini Millesimo Septingentesimo, Septuagesimo, Quartô.

Coram Mlô Francisco Ciotkowski Notario Trib Plocen Judice Comite in Presentia Meorum ac Bonorum Alexandri Młodzianowski Camerarij Granitarij Terrae Ciechanoviens Josephi Kozicki Camerarij Trib Ciechanoviens Joannis Gumowski Camerarij Trib Plocens Bonaventurae Ciotkowski Vice-Regentis Trib Plocens Valentini Kruszewski Mathiae Granieneli Alberti Turski Joannis Leszczeneli, ac aliorum plurimorum Nobilium ad Actum Presens Congregatorum nec non Mlis Dni Ignatij Strzyki Simonis Rudzki de Villa Pyrby Authi et Juratis Actuj p̃sens Adstand et Eund Acclamantis Judm Infrascripti Notariatus Trib Plocens ad Requisitionem Partium Utrarum Intendo Decreto Trib Plocens de Actu ejus Feriâ Secundâ in Vigiliâ Festi Purificationis Gloriosissimæ Virginis Mariæ Scilicet die Prima Mensis Februarij Anno 1773 Inter Quos Valentinum Kruszewski Actorem et Citatum alibi, et Quos Dominicum Kurdwski Citatum Parte ex Altera prolato tum et Prorogatis Sub data in Bonis Pyrki Feriâ Secundâ Ante Festum Sancti Mathiæ Apli Anno Exd ad affectationem Suprascriptarum Partium per Meum Franciscum Ciotkowski Actuarium Trib Plocens Datæ manuq propria Ejusd Mei Notarij Subscriptæ pro die hodierna in Actu Contenta in Fundum Bonor Zabovo mutuo Partium Sumptu ob non Oblatuatam Prorogationem Brevis Citatoris die Vigesimâ Sexta Februarij Anno presente 1774 in Bonis Pyrki datuati ad Quos Dominicum Kurdwski Eorumq Bona Zabovo Sequestrum Ordinatis et Scriptis Condescendendum et ut Jd Judm Ante omnia Computationem Documentor Causam presens Concernens et ad Bona Zabovo Spectans per Partes Seu perquem Interest media et tam Si quæ Fuerit Comprobatione Super realitatem Computationis Injungat, Summas quæ et quatenus ex Documentis Apparebunt et Juste debebuntur Cui Competent adjudicet Pretensiones Partium ex Fundo Pululantes Cognoscat resolvat Calculum Si Juste debebitur exigat, Inquisitionis expediat, Edictum Bonorum prout Interest Sententiet restitutionem Bonorum Mobilium et Inventarionum Si debebuntur, et cui provenerint demandet de desolatione Sive reparatione Actus vel depereditis Inseminationibus Invehiget, Partesq in Omnibus et Singulis Praetermissis vel Factum et Irresolutum relinquendo finaliter adCausa Documentor Decidat Disponat, ac moderetur, cujus decisioni Parere et aquiescere Judicatum Pati Sub rigore Pœnæ Bonis Illo Tribunali Condmd et Coram Judicio Condescendurus Super Parte Contra

mil Publicum

Publicare debeant ac teneantur, cum impetita aditatione quor negotia
proposuerit, Eorde Decio Latiora in Se Enarrante Bonis ac Securitate v
Mlis in Actu Contenti Legibus Anis Vallata Jurisdictionem Suam fu
daris, et Partes ad Inscribend Comparitionem Acclamare mandavit, C
bus Acclamatis Et quid Gno Valentino Strzeszewski Actr et Ado per G
Alexandrum Mlis Dzianowski Camerarium Granitialem Licharowien G
scriptum Stenten Gno Dominico Korzbowski Citt et Ado Spltes. Mlis Gn
pho Kaczkowski Judicis Gnis Licharowien Supra scripti Gno Strzesz
ski Avunculo et Tutore Judicante Spltes. Gnis Theodoro Bnduinski et
ne de Strzeszewskie Conjugibus Judicare per Mandatum Suum et Certis
mne Spltes. Gnis Hiziano Poszczenski et Marianna de Strzeszewskie C
jugibus Judicare Spltes. Gnor Cilianor Czaplinski Judicentes Spltes, G
Johannem Stawecki et Evam de Zukowskie Jacien Conjugib Judicentib
comparen et Secum Judicialiter Contravertere, quarum Partium Controver
Exauditis Licet quidq per decem Judicij Sui ex quo presens peragit ac
Actus, aditatis quorum Interest et negotium proposuerit est demandat
Cum tamen ea in Causa decen, nulla reponitur aditatio, Proinde Judex
tibus Comparitionem Inscribentibus In Causa presenti Strzeszewski Gnis Jubet, m
sequendo ad Ulteriorem decen Spltati Executionem accedendo Sententiat
Quatenus Suprascend Partes Documenta, tam Gnis Korzbowski virtute quor
Inscripsit Possessionis Bonorum Laboran, quam Mlis Rzeszowski nomine, G
Valentini Strzeszewski Sororis Gnis Germani qua Tutor et Avunculus, a
Eadq Bona Spectantia tum et Regestra quibus Pretensiones tam per
scen. quam et Subredden abinvicem adse habitarum Comportent, idq Jurame
Et quoniam in Satisfactionem Sententiæ Judicij Sui Documenta ad Bona
huic pertinentia Comportarunt, Sibiq per Gnum Mandatum Com
pta Communicarunt, Regestra Electionum Suar Consenpresunt, et Supe
dealitatem Comportatos Documentor et Consen Regestror ad Ea
probationem Juraloream Se Se tractunt, proinde Judex presens a
missibles easdq partes admisit, et decernit, Quatenus Supra fatis
Partes in eam Juramenti Delatam pro ut Documenta Omnia ad Ea
dam presentem Spectantia tum et Regestra vere Consepta re
ter Comportarunt, et nihil quidquam Pars parti in prejudicium et da
celarunt, nec penes se quodammodo detinuit Jurent idq in Instanti Ju
Anset, et quoniam prefatis Juramentum partes sibi ab invicem Judi
serunt, nec Sufficientiorem Comportationem Documentor ase invic
gent, qui nimo in eadem persistunt, proinde ab ulteriori Compo
tione partibus premissis Liberis pronuntiatis Judex in negotio primi
pali Expedit mandat, in experimento Suspensa resolutione tanti per
Comportatorum Documentor Examinatis ad revisionem Statutis bonor ea
indagationem ex Statutis Subditis tum et liquidationem Regestro
anteactis personæ eius reductionis

ac Summonen

ac Summarum Bona promissa efficientium Judex accessit, qui
reviso Statu Bonor per actiss Indagatione ex Statutis Subdi-
tis Bonor Laborum ac liquidatione proventuum et confrontatione
a Summis debitonjs persolutar Provisionum fondo annexar
Siquidem Jus Dominicus Kortouslii Bonor Laborum Stante vita
ods Jnd Catharine de Rezpourslie Strzezewska Virtute Juris adita
litij post Talag Eius mente Summar Sibi Jnscriptar et deportar
possessionj Jnsistens Bona premissa in Eod Statu tam in edi-
ficijs quam in Seminationibus conservata demonstrat, non ne-
ed Subditis hereditarios in alienas villas nuptuj badidit, et in
locum Eorund alios conquisiuit, proinde ex rō decolationis eorund
Bonor detrar vel deperditar in seminationum Partes Eod non
posse habere Protensiones ad se abinvicem Judicium arbitratur, nō
nisi respectu Subditor Jd Supra sōnes Jus Kortouslii Si pro-
prios ex Fundo Bonor Laborum Rebabere Voluerit, Hereditan-
es eiusd Fundi Laborum Stante Possessione eius abalienato Pri-
us restituere Curet, resoluta itaq modo quo Supra Cathegoria
pretensionum Fundi hoc ce Judex adliquidationem Summarum
in vim exemptionis de Jure Bonis et cognitionem Transactionum
Judex condescendit, Quibus cognitis et resolutis resolvendo Sus-
pensionem Superius factam et quid Primo quo ad Summa
ods Jnd Catharine de Rezpourslie Strzezewska primo ods Jnd
adamj Strzezewski Secundo Jnd Dominici Kortouslii Contis
Singulis Jnscriptionibus recompensando dotes per Primeum Ma-
ritum in Bona Laborum Importatas et in Eius asecuratas Spe
ctat quoniam ex prefatis Jnscriptionibus Sus in Judicio repetitis
deducitur, Primo quidē Jnscriptione Coram Actis Castren Cicchanov
viene Feria Quarta post Fm Nattis Spēat primo Virginis Mariē
anno A.1749. per ods Jnd Adamum Strzezewski ods Sebastian
Filium in rem Jnd Catharine Rezpourslie Judicialiter Terni Cicchanov
Contis Sub Recognita Summam ducor Millium Jgne efficientem
in Florenos ex antiqua Jnscriptione quorlibet Jgne Triginta octo al
sibus computando efficientem in Florenos Duor Millium quingen-
Triginta Duo Florenor et grossor viginti Sol in Bonis Prefatis La
borum asecuratis, altera Coram Eisd Actis Castren Cicchanovine Feria
Secunda post Fm Visitationis Gloriosissime Virginis Mariē anni
A 1755mo. per Eund Jnd Adamum Strzezewski in rem eius
Contis Sub Super Summam Decem centum trigenta Florenor Sol

de

de manibus Spt Ignatij Zuranski levatar Subrecutar espe
Tertia Corar Civ Actis Castren Cic Lanoviens Sabbatho post Do
stum S.ti Andreæ Apli anno Millesimo Septingentesimo Qua
quagesimo Secundo per Eund. ob Jur Adamum Straszewski M
nitum in Hon Supradatis Centis Sud Tertiam Summam D
centor quinquaginta Florenor Pol Inscriptam levasse, Quarta D
den Corar Civ Actis Castren Cic Lanoviens Fra Quarta ante Fm D
tis S. Joannis Baptistæ anno Eod et per Eund ob Jur Adam
Straszewski in rem Civ ob Spt Catharinæ de Rzetouskie Str
szewska Super Summam Quingentor Sexaginta Typ efficien
ter in Florenis Pol Summam Ducentor octuaginta Florentor
Septingentor novem Florenor gro per decem Pol omnes has Sum
mas Supradictas in unum computando efficiebant Summam I
scriptionis Trium milliu nongingentor Viginti Duor Florenor
Pol in Bonis Laborum Inscripsisse, decedentibus vero Datis ob
Adami Straszewski tam virtute Juris adritalicj quam et Summ
rum Sibi Inscriptar prædictar Spar Catharinæ de Rzi ho uxoris
Bona Laborum Possedisse, et eapost Cum Spo Dominico Rzetouski
Secundario Voto Matrimonij Inisse, et eid Corar Actis Castren
Plocens Fra Quarta pt Dnicar Sexagesimæ anno millesimo
Septingentesimo Sexagesimo primo qua futuro Marito Suo
Spo Dominico Rzetouski Prædictar Spar Catharinar de Rzi ho
uxoris Straszewska pro tunc in vivis Statu existenter Sum
mam Trium milliu Typ mod. Simplicis debiti occupasse, in
Summis a primevo Manto habitis et in Bonis Laborum le
extendentibus Juxta Superius exaratas Inscriptiones asecura
Eund Jur Rzetouski cum prædicta Conjuge Sua Possessionem
Fatorum Bonor virtute Juriur Consortialiur Inisse dum esse, post
tam ob Spt Catharinæ de Rzi Rzetouskie primo Straszewskie ex
post Rzetouska Sabita propria Summa Sibi Inscripta Trium mi
lium Typ efficienter in Florenis Pol ex Juris adritalicj per Pri
mevum Manitum in rem Centis Suæ recognitis eundem Jur Dom
cum Rzetouski testante Cessione Corar Actis Castren Plocens Fra Q
ta ante Fm S. Margarethæ Virginis et Martiris Anno Millesimo Se
gentesimo Sexagesimo Sexto per Jur Adamum Straszewski Cu
stren Plocens Fra Sta in vigilia Festi S. Joannis Baptistæ
Anno Millesimo Septingentesimo Quinquagesimo octavo per Jur
Barbaram de Straszewskie primi ob Spt Matthiæ Borzyski Secund
Voti ob Magnanimi Straszewski Subjudicis Terræ Lanciciensis

Relictar

Relictam Conter Richard Inveniri Specialer et Irrisputenter
in Acr Jti Dominici Rordwalli Super Summam Mille
X Jena Tertia Intra Octavas Festi Sacratissimi Corporis Xti Da
anno Millesimo Septingentesimo Quinquagesimo Quinto Coram
Actis Castri Florenz per Suum Adamum Strezeuski Inscriptam in Flo
renos efficienter mille ducentos Sexaginta Sex Florenos et Grossos Tri
ginta efficienter recognita ex Premissis Bonis Laborum depor
tasse, alteram Decreti Castri Florenz Jena Secunda post Dnicam
Cantate ~~retro~~ Anno 1762. Inter Suum Joannem Strezeu
ski ab una et Successores Jti Adami Strezeuski et alios parte
ab altera prolatis Summam Centum Triginta quinq Typos Jti Jo
ann Strezeuski adjudicatam efficienter in Florenos Pols Centum
Septuaginta quinq Florenos grossos viginti Pols per Suum Rordwski
edolisse, Tertiam Summam ad effectum Authenticam per Suum
Barthlomeum Specieli Burgraliun Civ Florenz Summam Trecen
torum Typos in Florenos Pols efficienter Trecentos octingentos Flo
renos Pols tumet Marcos et Unitas efficienter quotatos Viginti Septem
Florenos et grossos viginti Pols de manibus eiusd Jti Dominici Victori
ni elicitam esse, Quartam Summam Quadringentos viginti Septem
Typos obloquentibus Scriptis manualibus a Jtis Marianna Strezeu
ska et Antonio Joszczenski Coniugibus in vim Summae Originalis de
ob millium Typos pro ob Suum Adamum Strezeuski Bonor Laborum Ste
redem Jtae Marianne Strezeuska Sororis Suae Germanae Coram Actis
Castri Florenz die Quarta in Crastino Festi S.S. Petri et Pauli Apostol
mum Anno Millesimo Septingentesimo Quinquagesimo Sexto inscri
pte datis et eisd Scriptis per Suum Rordwski juramento cuicti Sum
mam premissam efficienter in Florenos Pols Quingentos viginti
Joszczynskich
ti novem Florenos grossos viginti Sex Jtis Joszczeskich Coniugibus exso
visse, Suum Autem Antonium Joszczenski eiusd Jtae Marianne Stre
zeuska maiorem premissam Summam de manibus eiusd Jti Do
Rordwski levatam fuisse agnovisse, Quo circa omnes Suprascriptas Sum
mas in unam Cognitatas efficienter Summa Sex millium Flo
rum octuaginta Florenos Pols tam ex Inscriptione Consortiali quam depo
tatis modoquo Supra Scriptis ob Jti Adami Strezeuski in Bonis

Laborum

Laborum Lorentibus apparentem Judex Comes Summam prealligatam
pro se Jo Dominici Korduschi alte dictos Bonor Laborum Posessionis liqui-
dam et legalem esse agnovit, et per Successores Strzeszianos sive eor
Tutores deportandam Libere velle et declarat Quoniam vero Supradem
Successores Strzeszeviani Sive tutores eor ex predictis Bonis Labo-
rum à Patre eor Jo Catharine de Korzkowskie primo Strzeszewska ex part
Korduschi Matris Sue de perceptis proventibus à Jo Dominico
Korduschi Calculum pretendunt, et eundem excipiendum Justa menta
Conclidunt in ordine Cuius excipiendi Calculi in Seminationem Campo-
rum Grano varior Alcorum per Registrum perrexit, Judex Ad liquidatio-
nem eiusdem accessit, et ex eod Registro relictis Bonis Granis pro
Conservatione Seminaturum et tollerationem expensarum Economicarum
Certo Grano ad mundum Proventum accepto pro quoq anno Sum-
mam Quingentorum Quatuor Florenor Pol et groscor Decem Pol in Bonis
Proventus Judex advenit, Siquidem vero et Jus dominicum
Korduschi post extinctum Jus admitalitium Stante Posessione Sue pre-
fator Bonor Laborum à Summis tam Suis proprijs Sibi per eo-
dem Inscriptis quam deportatis ac etiam in Fundo adhuc usq relic-
tis et haerentibus, primo à Summa Trium millium Centingento-
rum Florenor Pol per Jo Catharinam de Korzkowskie Strzeszewska Jo
Korduschi mento Inscripta Centum nonaginta Florenor Pol Secundo
à Summa Jo Marianne de Strzeszewskie Korzeska duor Mil-
lium quingentor Triginta Trium Florenor Proportion decem Pol Summ
provisionalem Centum viginti Sex Florenor groscor viginti Pol. Tertio
à Summa Centum viginti duor Florenor ex Inscriptione Originali
Jus Catharine de Korzkowskie Strzeszewska Matris et Contri pro re
Successor primi Heri Superviventi Juri admitalitio eius Jo Korduschi
mento Subiecta provisionis Sex Florenor et groscor quatuor, Quar-
to à Summa Jo Stanislai Septingentor Florenor Pol originali
Provisionis viginti quatuor Florenor Pol. Quinto à Summa Reli-
giosae Strzeszewska Conventus Strzeszensis Monialium Ordinis S. Benedicti
quingentor Florenor Pol provisionis per Semi quatuor Septem de-
cem Florenor et groscor quindecem Pol tum et pro Subsidio Stan
tativo pro Cuius rathis quolibet anno Quotam quadraginta Florenor
groscor

grosper duodecem Pols, Sexto à Summa originali Sua Barbara
Strzeszewska primo Jus Zbigneus ex post Obii Strzeszewski Subinde ad
X Zien. Lawsberene Centis per Jure Dominicum Kortowski deportate
Summa mille ducenter Sexaginta Sex Florenor Grosper viginti Pols
Provisionis ab Eadq Sexaginta tres Florenes grosper decem Pols, Septi
mo à Summa Jus Joanni Strzeszewski per Jure Dominicum Kor-
towski exoluta Centum Septuaginta quinque Florenor grosper vi-
ginti quatuor Pols provisionis octo Florenes et grosper viginti Tres Pols
Octavo à Summa Jus Bartholomeo Joserski adjudicata et per
Jure Kozdowski deportata Trecentor octuaginta Florenor Pols pro-
visionis novem decem Florenor Pols pro quolibet anno prout Superius
exaratur Jure Dominicum Kortowski predictis provisionibus tam Re-
ditores pacificasse quam sibi providisse ex Supra scriptis percepti
proventibus bonificasse, deducit Summam ex provisionibus debiti
Simul Juretenus efficienter quasmo pacificato Subsidio Lantatico
quadringentor nonaginta Septem Florenor groserum viginti Quatuor
Pols. proinde pro annis Sex Summa Quingentor Quatuor Flore-
* et grosper decem nor Pols ex proventibus Bonor Labore adsciventa nonnisi Septem
Florenis et grosis Sexdecem Summam pro Provisionibus debitam prede-
perat, et eandq pro Sex annis * per Sex Florenes et grosper Sexdecem computatam deducit pro
quolibet anno proventuali Summa presuperanti liquidando effi-
cienter quotam presuperanter viginta novem Florenor et grosper Sex
Pols et cano Succapienbus Strzeszewianis competere debere arbitratq
Provisiones vero Cantoris ad annum presenter uti proventibus eccle-
sie Jus Kozdowski uti proventibus bonificatas ad eundem Jure Kortow
ski sive Summam eius Jure regulandas determinat, Quantum
vero Spectat ad molites et Inventaria Regestro per Jure Cathari-
nam de Kozdowskie Strzeszewska in ejusdem Statu existentem Coram
Actis Castren Plocens Feria Quarta post Dnicam Exaudi anno
1764. comprobatas et Specificatas et ad eadem Acta per Oblatam per
rectorem et ejusdem Jus Dominicum Kortowski distinctum Regi-
strum variam expensam tam in Contributiones Militares dictas Fura
et expeditiones militibus Confederatis quam in ornamenta Jure Strzesze
wski virginum Sponsam in primo Loco ob Jus Adami Strzeszewski
mercatam Filiam stante possessione predicti Jus Dominici Kozdows
ki prefati Jus Strzeszewski ad prestationis Juris data Contraversia
eandem Partium ex eiusdq regestris repositis exauditis tenen ante

Jure

Quor Dominicum Kortdurski regestrum Quor in Judicio reposit[um]
comprobare idq; petantes et quoniam in Satisfactionem dententis
Judicij sui ad comprobationem Juratorum se se habit privide adm[is]
si bidi eos adjnvento Judex decernit, Quatenus Supradictus Quor
Dominicus Kortdurski prout realiter Regestrum consecipit, et eam
Summam regestro Specificatam profatereque prius signat[am] Quor mus
realiter expendisset Juret, ad quam comprobationem admittit Ille Judi
cio Suo adstans, et quoniam Supradictus Quor Kortdurski Rotha
gus dupra per Judicem Quor deprompta Juramentum prestitit, unde
attento premisso Juramento ad liquidationem utrorumq; regestrorum
dicti Qui Catharina Strzeszewska in vidrali Statu coram Actis Castri
Hoc[ensi] quam Qui Dominicus Kortdurski ad presens Judicium comprobatam Judex
accepit qua per acta liquidatione ex utriusq; regestris factaq; inda
gatione de existentia Inventarior Juratorum quandoquidem pro nun
nullis detenoratis Inventarijs tum et Calculo precedum in numero
Centum Sexaginta Quatuor in Fundo Bonor Taborum Tatis ob Qui Adam
mi Strzeszeuski derelictar Summa mille nongingentor Triginta
unius Florenor grosp[or] tredecem Pol[onicalium] pro re Successor Strzeszewianor
liquidar ese agnoscit iam autem ex Regestro Qui Dominici Kortdurski
Judicio comprobato, tam pro expensis Quor Strzeszewski Principalium
ab erogatis quam in expensas militares ut pote expeditiones
Confederatas et Furaj dictas exercitus Moscovitico, prove Qui
Dominici Kortdurski Summa mille Centum Triginta duor Flo-
renor et grosp[or] Septem decem Pol[onicalium] Judex agnoscit esse ag
agnoscit, et eandem a Successoribus Strzeszewianis bonificandam
determinat, Deinde ex Summa Supradicta prove Strzeszewski ad
judicata mille nongentor Triginta unius Florenor grosp[or] octo de-
cem Pol[onicalium] exclusa Summa Qui Dominici Kortdurski mille Centum
Triginta duor Florenor et grosp[or] Septem decem Pol[onicalium], remanet Summa
Septingentor nonaginta novem Florenor et grosp[or] unum Pol[onicalium] a Qui
Dominico Kortdurski adperistvendum prove Qui Strzeszewski Sup-
restantem competere debere Judex arbitratur, et eandem Summam Se-
ptingentor nonaginta novem Florenor et grosp[or] unum pro rebus
mobilibus ad Inventarij tum calculo ex Oribus adinventar nec
non Supramemorat quotar ex proventu Bonor Taborum debitar Triginta
novem Florenor et grosp[or] Sexdecem in unum coagulando efficienter
Summam octing[entor] simul junctam octingentor Triginta octo Florenor et

grosp[or]

grosser Septem decem Pfd ex Summa Jo Dominici Kerdurski modoquo
Supra adjudicata videlicet ex Summa Sex milliun Centun octua-
ginta Florenor Pfd ~~et jurgia et pacendam~~ in bonis Labouo Leronti ~~et~~ Cam
~~Ex~~cludendar Jud Labere vult et declarat, non nisi Super restantor Sum-
mam quing milliun Trecentor quadraginta uniun Florenor et grosser tredecem
Pfd pro re Jo Dominici Kerdurski Jud ad exolvendum realem ejus agno-
scit, decernendo quatenus in rem exemptionis Supra cens ~~Annuae Reditus~~
~~Chirographi~~ ~~Jo~~ ~~Ciachetum~~ Jng Valentini Strezenski ~~non~~ ~~remissa~~
Bona Labouo ipsius
Summam Supra scriptam quing milliun Trecentor quadraginta uniun Flo-
renor grosser tredecem Pfd ~~cum~~ eliberandi Bona Labouo ex Possessione
Jo Dominici Kerdurski in et pro Cautione Festi Natalis Sancti Joannis
Baptistae in anno presenti Jurenti Coram Actis Cartonq Placeq Sub
pena Ignis in Casu Contraventionis Circa maones faciendas publi-
canda praedia Penuitate attenta Concurentia Creditor ejusd Jo Do-
minici Kerdurski et processus adpraemissa bona Labouo Juetituto
tamen ad quietationem ejusd Jo Kerdurski Solvat et realiter em
meret Luita pena Septem marcar Pfd Parti in termino do-
tutioni praefixo Judicio Pro per medium injuetanti Solvenda,
Post levationem vero Summae praemissae id Supra cens Jus Do-
minicus Kerdurski in una Septimana de praemissis bonis La-
bouo Sub simili rigore ejusd pena Bus in primis et pro ri-
mis Judicor Juretinum Terminis publicande condescendat, Quantum
vero attinet Categoriam Jus Joszcenélich Coniuges Earum Partium
Controversiis exauditis, Siquid Supra cen Jng ~~Cocaque~~ Joszcenélyi Con-
juges Summam quadringentor viginti Septem Jynq in rem Simonel
Originalis ducor milliun Jypa à Jo Dominico Kerdurski levarunt, ma
infestatione vero non nisi Intuitu provisionis à Jo Kerdurski non
percepte pro quing annis quemlantur, proinde Summam restan
tem mille quingentor Septuaginta tres Jynq in Bonis Labouo he
rendar agnoscit provisionem vero ab eadq Summa apud Jus Domi
~~nicum~~ Kerdurski pro praemissis quing annis repetendam Judex demandat
et eandem ex Summa Jo Kerdurski adjudicata per Jurem Secretarium
determinandam habere vult et declarat, Quantum vero Juterest Pro-
tentionem Jo Theodori Budzinski quoniam ex Registro ejusd et manu
ejus propria Subscripto Summam Centum viginti Florenor Pfd appa-
rentem Juramento ejusdem offert proinde audito Ollus Judicio suo ad
stans ad pronuntiandum Jeranonti Rotlan prout Summa Supra adva-

Centum

centum viginti Florenor Pols realiter adpersolvendum à Gro Korzowski
Juste debetur predebitit Juramentum Gnus Smidzinski quo attento Ju
ramento Summam premissam ex Summa Gri Korzowski Superius
adjudicata defalcandam fuit et per eundem Gnum Korzowski Gro Sm
dzinski uti Juramento evictam exolvendam Labere Vult et declarat
Quantum vero spectat provisionem à Summa Gri Stawęcki in
Bonis Zaboro Inscripta quoniam ab eadem Summa quietatio de pro
visionibus manualis reperitur, Sub data nona Aprilis anno presenti
manu Gri Joannis Stawęcki Subscripta nominis proprios annis
Gnus dominicus Korzowski Supervectavit, proinde protis premissis tri
bus annis Judex ex Summa Gri Korzowski Gno Stroszewski pro
Gri Stawęcki provisionem premissam Solvendam injunxit, Quantum
vero spectat Scriptam Summam Gri Liliani Craplinski Si
quidem tam Gnus dominicus Korzowski ab una quam et Gnus Lili
anus Craplinski parte ab altera Complanationem Suam die decim
Aprilis anno presenti in Bonis Krasnicow inivernt, manibus sui
et amicor Subscripserunt, Proinde Inscitendo eidem Complanationi Judex
Sententiat Quatenus Supradictus Gnus dominicus Korzowski sive
Potius Gnus Stroszewski Interventor
Gnus Lucas Rogalinski emendandum eundem Gnum Korzowski ex Sum
ma eius propria Summam viginti octo aureor hungaricalr pro termi
no Supra scripto Solvoni prefixo et sub rigore eorundem Cedam Cerar Acti
eidem ad manus et quietationem Gri Craplinski Solvat et realiter
enumeret quantum vero spectat Oves in numero Centum sexagin
ta quatuor Juxta regestrum Comprobatum Specificatas tum et
unum par Equor et unum par Boum eadem Inventaria per Gnum Labo
rem in Fundo relinquendum et prout Succes Stroszewianos recti
ficando Judex determinat, Subditos vero Fundo annexos rectificando
Judicat reliquas vero pretensiones pretensionibus ab invicem adse ha
bitis Inter partes easdem Compensandas Labere vult et declarat Ide
circo presenti vigore Volatilia vero juxta regestrum extradenda

Franciscus Lewicki Notarius

Officium presens Civ. Capit. Plocen. ad Oblationem Gri Josephi
Korzowski Decretum Condescensionale inhaerens inter Partes introcentes
ratas pro Bonis Zaborowo, prolatum reproducentis ad Acta cum Relegen
Plocen. in grossando suscepit in Fidem sequens Instrumentum Originale Gri Sto
Decreti circa Acta et Relictum.

In Cro Plecen Feria Quinta in Vigilia Festi Natiuitatis Sancti Joannis Baptiste videlicet Die 23 mensis Junij Anno Domini 1744to.

Decretum Condescensio
nis in fondo Bonor
Zabowo per Judicium
Terrestre Plocen

Expedit

1774to

Actum in Bonis Miszewo Murata, Sortej Gnosi Nicolaj Rosciszewski Citati Jure victi haereditate ante Portam Curiae ibidem Sitae Feria Quarta pridie Festi Sacratissimi Corporis Christi Dni Scilicet die Nona mensis Junij Anno Ejusdem 1773. Praesentibus Nobilibus Francisco Kłobukowski et Stanislao Werowski necnon Mtis Rni Gnali Providi Stanislao Wyrzykowski de Villa Kempa Authentico et Jurato ad Actum praesentem assumpto cunctisque Acclamante.

Officium infrascriptum Burgrabiale Crenensis Plocensis Executoriale Insistendo Legibus et Constitutionibus Rni de peragendis Executionibus Sanctis Exequendoque munus Officij Sui Burgrabiatus tum Parendo additioni a Mfico Josepho Bromirski Vice Capitaneo Crenensi Plocensi ad Infrascripta peragenda per expressam habitae, in virtute Condemnationis seu potius poenae Bannitionis cum ejus publicatione In Castro Vissogrodiensi Feria Secunda post Dm Exaudi ut pote die Vigesima Quarta Maij proximâ Anno praesentis in Trnis Querelarum Super Gnoso Nicolao Rosciszewski Citato Jure victo ex Instantia Gnosi Ignatij Suski Actoris Jure vincentis ratione non Solutionis Summae mille Quingentorum Sexaginta Florenorum Pol. una cum provisione provenienti in Lucro Ulterioris festis finalis et indilatae Executionis obtentae et publicatae, ex Requisitione Officiosa praedicti G: Suski Actoris Jure vincentis cum supra specificatis Nobilibus ac Mtis in Actu connotatis ad Bona praeallegata Miszewo Murata Sortemque Citati Jure victi ibidem sitam se se contulit, ac Jurisdictionem Suam Officiosam praecustodita prius pace Securitateque publica circa Actus ejusmodi observari solita voce Mtis in Actu contenti alta et praeco-

Decretum Condescensio

in universum promulgatum fundavit, Eaq fundata Partes utrasq
ad Sui praesentiam praedicto mtis acclamare injunxit, In quo
quidem Termino Acclamatorio toties dictus Gnosus Suski Actor Ju
vincens pltr ~~stan~~ se sistens suprascripta Poena Bannitionis cum
ejus publicatione reproducta, ad Executionem de Bonis Citati
Jurevicti peragendam Officium Psens Burgrabiale condescendi af
fectavit, cujus itaq affectationi Officium hocce Annuendo hancce
Executionem expedire voluit; -- Et licet quidem ex adverso Jo Gnus
Rosciszewski Citatus Jurevictus pltr apparens hancce Executio
nem nullis Suis defensionibus impugnavit, Actumq Psenę non
irritavit, Officium tamen praesens processu Super Bonis Citati ac
ipsomet citato nec dum Sufficienter perducto, attento, ne ali-
quod Partibus inferre videatur praejudicium, ab hac Executio
ne Supersedit, et Causam Psenę cum toto illius effectu ac
partibus ipsis utrisq pro ulteriori disjudicatione ac finali de
sione ad Judicium Crenę Vicegrodienę primosq et proximosq Ju
relar Trnos in ibidem celebrandos unde emersit, remisit remittit
Psenę, Conservando Trnum partibus memoratis utrisq in praeau
gatis Judicijs sine ulla adcitatione praecedente Comparendi
paratum peremptorium. Decreti Psenę Executorialis robor

Stanislaus Olszewski Burgrabius Crenę Plocenę.

Officium Psens Crenę Capitt Plocen ad oblationem Gsi Rosciszewski Actum Executionis in Bonis inferius nominandis Officiose per infraspecificatum Gsum Burgrabium Crenę Plocen expeditum manuq ejus Subscrum reproducenę ad Actuandę Actisq Psenę ingrossandę Suscepit in tenore sequenę (inseratur) Orginale ejusdem Executionis circa acta relictum.

In Cro Plocenę Facta pridie Fti Sacratissimi Corporis Christi Domini scilicet die Nona Mensis Junij A. Eusdem 1773.



Actus Executionis
Bonis Mipewo ex Pte
G. Sustii expeditis.

1773.

Actum in Fundo Bonorum Unierzysz Feria Secunda post Festum Visitationis Gloriosissimæ Virginis Mariæ Proximâ Scilicet die Tertia mensis Julij Anno Domini millesimô, Septingentesimô, Septuagesimo Quinto.

In Præsentia Mcorum ac Gnosorum Alexandri Ciemiewskij Pincernæ Ciechanoviens. Thomæ Glinojecki Colonelli exercituum Rni Bonaventuræ Ciołkowskij Vices Regentis Trnis Plocens. Francisci Laguna Antonij Iwanickij, Stanislaj Miłoszewskij Simonis Kosakowskij et alior. Plurimor. Nobilium ad actum præsens Congregator. nec non Mtis Rni Gnalis Providi Nicolaj Koszewskij de Kamionka Authi et Jurati Actui præsens adetans et Eunæ acclamans.

Judicium Infrascriptum Notariatus Terræ Plocens. ad Requisitionem Partium Utrarumq Insistendo Decreto Judicij Sui Trnis de Data ejus Feriâ Secunda post Festum Purificationis Glmæ Virginis Mariæ Scilicet die Sexta mensis Februarij Anno præsens Inter Mcos Franciscum Ciemiewskij Pincernam Kjoviæ et Theressiam de Weysy Ultimo Voto adpræsens Invicem Coniuges Actores ab Una, et Mcos Ludovicum Joannem ac Dorotheam Virginem Innuptam Szymakowskie Dapiferiæ Terræ Ciechanoviens. Citt parte ab altera, In Raciąz Prolato, nec non Prorogationi in Bonis Grzybowo Die Sexta Aprilis Anno Eodem Datuatæ manu ejusdem Judicij Subscriptæ Actis Crnæ Plocens. Trâ Quinta Magna Scilicet die Decima Tertia mensis Aprilis Anno quo Supra Oblatuatæ Actui Diem hodiernam ad Condescendenda præfingens, in Fundum Bonorum præsens Condescensurum, et ut Idem Judm Ante Omnia Comportationem Documentor. Causam præsens evincentium prævia Comprobaone Juratoria Demandet, Onera Siquæ Legalia apparuerint liquidet, et Eadem ad Substanstantiam tam Juri Advitalitio Mcorum Ciemiewskich quam Possessioni Mcorum Szymakowskich Subiectam ad proportionem Proventus Applicet, Satisfactionem Omimodam cui et à quo Competient præstandam decernat, Partesq in Omnibus et Singulis prætensionibus nihil intactum et Irresolutum relinquendo pro exigentia Legis Justitiæ Trnorum

etiam

etiam Contra adcitandos editorum finaliter Decidat et Disju-
dicet Cujus Decisioni Partes Parere et acquiescere Sub Pœna Ba-
nitionis Super Parte Contraveniens Publicanda debeant, cum In-
iuncta adcitatione Creditorum Omnium Ott Mci Michaelis Sy-
makowski Dapiferi Ciechanoviens provisa Securitate Voce
Mlis in his Actibus fieri Solita Legibus Rni præcustodi-
ta pro die hodierna in Actu Contenta Condescendendo Juris-
dictionem Suam Offsam Fundavit, et Partes ad Inscribens
Compantionem Acclamare mandavit Quibus acclamatis et
quidem Mcis Francisco Ciemiewski Pincerna Kijoviæ et Theres-
sia de Weysy Primi Ott Mci Stanislai Szałowski Pincernæ
Braclaviens Secundi Ott Mci Michaelis Szymakowski Dapiferi
Ciechanoviens Tertij adpræsens voti Invicem Coniugibus Actt et Indi-
cens Pltes et Mcas Ludovico Joanne ac Dorothea Virgine Innupta
Fratribus et Sorore Interse Germanis Citt et Indicens per Eosdem Mcos Ludovi-
cum et Joannem Szymakowskie suos et Sororis suæ nnibus Pltes
Gnosis Francisco Laguna et Magdalena de Glazewskie Primi Ott
Gsi Joannis Czernicki secundi adpræsens voti Invicem Coniugibus
Parentibus tum Carolo Eva et Salomea Czernickie In Primo Vi-
to procreatis Filijs et Filiabus adcitt et Indicens per Eundem Gm
Franciscum Laguna suo Contis ac Privignor suor nnibus pltis
Mca Antonina de Kadłubowskie Ott Mci Petri Pęczkowski Dapi-
feri Cremenecens Conte Relicta vidua, et ab Eodem Domina Advitalitiali et Re-
formatoria Adcitt et Indicens per Gm Mathiam Kotarski Inscrum
Plentem; Gsa Eva de Druchowskie Ott Gsi Josephi Zdziarski Conte
Relicta Vidua Matre, Fabiano Thadæo et Mathia Justina Gsi Mi-
chaelis Rostkowski Conte Filijs et Filia Zdziarskie Adcitt et Indicens per
Eandem Matrem suo et Filior ac Filiæ suor nne Pltes; Gsis Tho-
ma Wilewski et Marianna de Sulerzyskie Invicem Coniugibus
adcitt et Indicens per Maritum suo et Contis suæ nne Pltes Gsa
Catharina de Lugowskie Ott Gsi Pauli Chądzynski Relicta Conte
Vidua Matre, Joanne, Antonio, Valentino, Paulo, Bonaventura et
Petro, Victoria Anastasia et Salomea Virginibus Innuptis Fili-
is et Filiabus Chądzynskie adcitt et Indicens per Eandem Matrem
suo et Filior ac Filiarum suorum nne Pltes, Gso Stanislao
Miłoszewski adcitt et Indicens Pltes. Mco Thomæ Kanigowski
Thesaurario Novogrodens adcitt et Per Gm Paulum Kanigowski Fi-
lium et Inscrum Plentem, Mco Francisco Kanigowski Dapifero
Vissogrodiens Indicens pnaliter Gso Andrea Gizienski Adcitt et
Indicens

et Jndicenę Pltter, et Gnosis Cunegunda de Mysłłkowskie Ott Gsi
Antonij Mysłłkowskij cum Ott Gsa Martianna Ciemiewska Procrea=
ta Filia Consorte, Fabiano Rakowski Jnvicem Coniugibus actt ad=
citt et Jndicenę per Maritum Suo et Contis Suae nne Pnaliter Gso
Stanislao Rykaczewskij adcitt et Jndicenę Pnaliter, Gso Luca
Ryfinski adcitt et Jndicenę Pltter Conventu Ciechanovienę Ordi=
nis Eremitarum Sancti Augustini Adcitt et Jndicenę per Reli=
giosum in Xto Patrem Jsaiam Konarskij Eiusę Conventus Procu=
ratorem Suo et Totius ejusę Conventus nne Pltter. Prli Adm
Rndo Gregorio Grabowskij Praeposito Zielunenę adcitt et Jndicenę
Pltter Gsis Thoma et Cunegundi de Łoiewskie Jnvicem Coniugibus
Roginskie Adcitt et Jndicenę per Eanę Gsam Cunegundim de Ło
iewskie Roginska in assia Gsi Mathiae Kotarskij Suo et Mariti
Sui nne Pltter Mco Alberto Pęczkowskij Dapifero Prasnenę Adcitt
et Jndicenę per Rndm Gregorium Grabowskij Praepositum Zielu=
nenę Mco Feliciano Szymakowskij Tribunię Ciechanovienę ad
citt et Jndicenę per Gm Lucam Murzynowskij Jnfidele Abraham
Joswowicz Mercatore Plocenę adcitt et Jndicenę Pltter, Jnfidele Le
wek Ayzykowicz Prusak, Adcitt et Jndicenę Pltter, Jnfidele Lewek
Racięski Jndicenę Pltter Comparenę et Secum Judltter Controvertenę
quarum Partium Controversijs exauditis Teneri Satisfacere Partes
Principaliter agentes et Jncompartionem Jntrantes Decreto Judicij Sui
ex quo praesens peragitur actus in Puncto Adcittnis Omnium Creditor
ad Substantiam Ott Mci Michaelis Szymakowskij Dapiferi Ciecha=
novienę Fatis ejus derelictam recurrentium Jdque ininstanti Judi=
cium Comdle Praesens Censet, Et Quoniam in Satisfactionem Sen=
tentiae Judicij Sui Suprascriptae Partes Principaliter agentes et
Substantiam Szymakovianam Possidentes Relationes Quadrimas
authas, Primam quię Coram actis Crenę Vissogrodienę Feriâ Tertiâ pt
Dnicam Rogationum nempe Die Vigesima Tertia mensis Maij, Alteram
Coram actis Crenę Plocenę Feria Quarta post Eanę Dominicam
Scilicet Die vigesima Quarta mensis Ejusę, has Utrasq per Mlem
Rm Gnalem Providum Lucam Kozłowicz de Mdzewo Authum et
Juratum, Tertiam Coram actis Mlavenę Sabbo post altedictam Do
minicam Scilicet die vigesima Septima Ejusę mensis per Pro
vidum Gasparum Ugoda, de Rumoka Authum et Juratum
Quartam Coram actis Crenę Ciechanovienę Feriâ Secundâ post Dni=
cam Exaudi nempe die vigesima Nona mensis Maij per Pro=
vidum Basilium Targońskij Authum et Juratum Omnes in Anno
Gsis Tabulskie Coniugibus Jndicenę per Eanę Gm Roginska.

Millesimo

Millesimô, Septingentesimô, Septuagesimô, Quintô. Recognitas et ad Bona propria Creditorum Omnium ad presens in Compartionem Intrantium exportatas Suo in Judicio Condescensionali reponunt, Proinde Satisfactione in praemissis adinventa tam Partibus Principaliter agentibus quam Creditoribus ad Substantiam Szymakovianam Concurrentibus Judm Experiri mandat, in experimento; Ulterioribus Partium Controversijs exauditis Teneri tam Mcos Ciemiewskie Coniuges quam Successores Ott mci Michaelis Szymakowski Comportare Documenta Causam praesenę evincentia ac Proventum Substantiae Universalis Szymakovianae Fatis ott mci Michaelis Szymakowskij Dapiferi Ciechanovienę Derelictę enucleantia ad Cujus proportionem Onera Creditorum Szymakovianorum tam ad Bona Juri Advitalitio Subiecta quam extra Jus advitalitium existentia regulabuntur Idque in Instanti Judm Censet; et Quoniam in Satisfactionem Sententiae Judicij Sui Suprascriptae Partes Principaliter secum agentes Documenta Comportarunt, Sibiq abinvicem Communicarunt, in qua Comportaone non Persistendo Sufficientiorem Comportaonem abinvicem a se Urgent, Ob circo Jdm Sententiat Quatenus Sufficientius Sibi Documenta Comportent, et Quoniam loco Sufficientioris Comportaonis ad Jurtum se se trahunt, Proinde Admissibilibus Eisq Adinventis Additur Illis Judicio Suo Condli Adstans ad pronuntiandam Jurtum Rotham Suum per Judm depromptam prout, Alia Documenta praeter Comportata ad Demonstraonem Proventus Universalis Substantiae Fatis ott mci Michaelis Szymakowski derelicti Realiter Comportarunt, et Pars Parti nihil quidquam in praejudicium Celavit. Tanq Siquiq Suprascriptae Partes hocce Jurtum Judlter Sibi Condonarunt, Proinde Satisfecisse Partes Easq Judm adinvenit, et ab Ulteriori Comportatione quo ad Demonstrationem Proventus Judm Liberos facit et Pronuntiat; ad Ulteriorem executionem Decreti Judicij Sui accedendo Suspensa tantisper Resolutione Comportatorum Documentorum Judm Condle Sententiat, Quatenus Creditores Omnes Szymakoviani in Compartionem Ipsenę Deen Intrantes Jura Sua Cum quibus ad Substantiam Szymakovianam Concurrunt, reproducant idq in instanti, et Quoniam in Satisfactionem Sententiae Judicij Sui reproduxerunt, Proinde Satisfactione in Praemissis adinventa Judm praesens ad liquidationem et resolutionem eorunq Jurium Condescendit, et quidq in Primis Quo ad Cathegoriam Gsorum Francisci Laguna et Magdalenae de Glazewskie primi ott Gsi Joannis Czernicki, Secundi ad praesens Voti Invicem Coniugum tum Succorum Ejusq Ott Gsi Czernicky, Quando quidem Judicio Suo Documentaliter probatum est, Ott Mcum Michaelem Szymakowskij Dapiferum Ciecha

noviene

Ciechanoviens. Summam Quinque Millium Florenorum Poll. ex Pendenda
Provisione Gsoo Joanni Czerznicki Ott. Andreae Filio in Bonis Cwiklino
Coram Actis Castrens. Plocens. Frâ Secunda pt Fm Nattis Sancti Joannis
Baptae Anno 1768. Inscripsisse, et ab Eaq. Summa Provisionem Annu-
am Superrestasse, pro qua Provisione Scriptum manle de Data ejus die
Sexta Junij Anno 1770. per Mcam Theressiam de Weyssy ad praesens
Mci Ciemiewski Contem ad persolvend. assecurativum Intercedendo Eun-
dem Ott. Mcum Szymakowski Primevum Maritum in rem Gsi Joannis
Czernicki dedisse, Gsos verò Laguny Decrum Trre Plocens. adjudicaonis
Provisionis à Summa Suprascra Quinque Millium Florenorum Polon. Scripto
altedicto assecuratae exportasse, Quo Circa Insistendo Inscriptioni Su-
perius de Actu exaratae ac Scripto manli pro Annuali Provisione
dato, una Cum provisione pro Uno Anno proxe elapso retenta per Quinque
à Centum numerando et quia Unam Quotam Provisionalem meliorando
Decrum Judij Fris Plocens. Ducentor. Quinquaginta Florenorum praevia Locaone
uti ex Scripto manli Ott. Gso Joanni Czerznicki dato, Profectitiam Alteram
Similem Quotam Ducentor. Quinquaginta Florenorum Poll. Itiq. Provisionalem
vi Juris Advitalij Utrosq. Gsos Laguny Conges afficiens Judm tam
Originalem Summam qm Provisionales Liquidas esse agnoscit, et quia
Summam Quinque Millium una cum Summa Ducentor. Quinquagin-
ta Florenorum Poll. in Substantia Szymakoviana Collocans, iam autem recen-
tem Provisionem Vdt Quotam Ducentor. Quinquaginta Florenorum Poll. ex Pro-
ventibus Bnr Cwiklino à Succoribus Szymakovianis mente Compla-
naonis Anni 1772. repetens, Jdm habere vult et Declarat, Quantum
spectat seorsivam Summam Quinquaginta Aureor. Hungaricall. De-
cro Judicij Fris Plocens. adiudicall. Quoniam Judicio suo Probatum est
Mcam Theressiam de Weyssy Primo Szymakowska ad praesens Ciemie-
wska in Viduali Statu Summam Suprafatam Quinquaginta Aureor.
Hungaricall. ab Ott. Gso Joanne Czernicky expendenda Provisione Contraxi-
se proinde Summam Eanq. Decro Fri Plocens. iam adiudicall. citra Provisio-
nem uti ad Annum 1776. Jam Pacificatam realem esse agnoscit et Eanq.
ex Summa Solius met Mcae Ciemiewska Succoribus Czernicyanis
repetendam praecommittit; Quo Spectat, Cathegoriam Mcae Antoninae
de Kadłubowskie Ott. mci Petri Pączkowski Relictae Contis Viduae atq.
Succorum Ott. Gnosae Mariannae Wolińska quonq. Samuelis Woliński
Filiae Primo Gsi Stanislaj Borowski Secundo Gsi Petri Pączkowski Con-
tis Steriliter vita Functae; Quando quia Judcio suo Condli Documen-
taliter Constat, Ott. Gm Samuelem Woliński cum Ott. Gsa Sophia Swięto-
chowska, binas Filias, primam Gsam mariannam binubam, Primo Ott.
Gsi Stanislaj Borowski, Secundo voto Ott. Gsi Petri Pączkowski Contem, cum
Utrisq. Maritis Sterilem, alteram Elisabethem Itiq. binubam, Primo Gnosi
Dzierzanowski, secundo Gsi Laskowski Contem procreasse, et ab Eisq. Coniu-
gibus Laskowskie Gm Annnam Ott. Gsi Antonij Łojewski Contem Processi-
se, à quibus Gsis Laskowskie Congibus Gsas Cunegundim primo Gsi Melchio-
ris Sułkowski, adpsens Gsi Thomae Rogiński, Mariannam Gsi Sabulski Contes

descendisse

descendisse, Eosq Succores Wolinscianos pro Competentibus Actoribus Agnitos
Summam Quatuor millium Quadringentor Florenorum Polon ex Inscriptione Au-
thea de Actu ejus Sabbo in Vigilia Festi Nattis Sancti Joannis Baptae Anno
1765. per Ott Mcum Michaelem in Szymaki Szymakowski Dapiferum Cie-
chanoviensem in rem Succor Ott Mcae Mariannae Wolinska primi Ott Gsi Stani-
slai Borowski Secundi Voti Mci Petri Pączkowski Dapiferi Cremenecensis
Contis, Coram Actis Crenensibus Plocensibus in Bonis Unierzyz Ecclesiastica recognita
apparentem Summam Eandem propter Succores Wolinscianos una Cum Provi-
sione virtute Inscriptionis Authae Judm Gsens Condle legalem esse agnoscit,
et Eandem ex Substantia Universali Szymakoviana deportandam Judicat, Quo-
niam vero ex eadem Summa mediante Intercisa nuptiali die 27. Februarij
Ao 1764. In Bonis Drozdowo datuata Jnt Mcam Mariannam de Wolinskie
Ott Mci Samuelis Wolinski cum Ott Mca Sophia Swiętochowska Procrea-
tam Filiam Primi Ott Mci Stanislai Borowski Pocillatoris Livoniae secun-
di voti Ott Mci Petri Pączkowski Dapiferi Cremenecensis Contem ab Una, et Gm
Melchiorem Sułkowski pte ab altera, Conscra manibus Contrahentium et Ami-
corum Subscra actisq Crenensibus Plocensibus Feria Sexta Ae Fm Sancti Martini Pon-
tificis Ao Eodem Oblatuata Summa Trium Millium Florenorum Polon ex Summa Origi-
nali Quatuor millium Quadringentor Flor Polon ex altedicta Inscriptione Offsa
Profectitia in Vim Dotis Gsae Cunegundae Łojewska Primo Ott Gsi Melchioris
Sułkowski ad praesens Gsi Rogiński Conti Neptissae suae, ex Gsae Elisabethae Wolin-
ska Sorore sua Germana Procedenti Assignata esse Probatur, Proinde Insi-
stendo Eiusdem Intercisae Nuptiali Summam altedictam Trium millium Flor
Polon praedictae Gsae Cunegundi de Łojewskie Ultimo Rogińska iam autem Gsae
Mariannae itidem de Łojewskie praefatae Gsae Rogińska Sorori Germanae ad
praesens Gsi Tabulski Conti restantem Summam vdlt mille Quadringentor
Florenorum Polon ad Complementum totius Summae Inscriptione Originali exa-
ratae Judm Competere Debere declarat; Si quidem vero tam Inscriptione Autha
Anni 1765. Summam Quatuor millium Quadringentor Flor Polon specificans
Jus Advitalium ab Ott Mca Marianna Wolinska in rem Mci Petri Pączko-
wski Ultimarij Mariti Mutuo recognitum qm Complanatione Anni 1767. die de-
cima Quinta Maij in Bonis Szymaki inter Ott Mcum Michaelem Szymako-
wski Dapiferum Ciechanoviensem ab Una, et Mcum Petrum Pączkowski Dapiferum Cre-
menecensem pte ab altera Conscra manibus pprijs Eorundem Complanans Subscra
pendendae provisionis per Eundem Mcum Pączkowski pro re sui reservatae praecu-
ditum esse probatur, Proinde tam Juri advitalio qm Complanationi et Inscri-
ptioni Insistendo ab Anno 1767. dataq Complanationis Superius Specificatae
Summa altedicta Quatuor millium Quadringentor Florenorum Polon per Quin-
quia a Centum Computandam vdlt pro Annis binis ad Fata Ott Mci Michaelis
Szymakowski Dapiferi Ciechanoviensis in Ao 1769. Testante Sepultura die 21 Ju-
lij Ao 1774. per Rdm Bernardum Ptaszyński Eccle Prhlis Unierzyzensis Com-
mendarium Offsm emanata, Subsecuta, Quotam Provisionalem Quadringen-
torum Quadraginta Florenorum Polon per Succores Szymakovianos Succoribus Pącz-
kovianis vi Juris advitalij Ott eorum Parenti serviens Solvendam Habere vult
et declarat, Jam autem ab Anno 1769. pro Annis quatuor ad An-
num 1773. Fataq Ott Mci Petri Pączkowski Testante eius Sepultura

Ann

Anno praesenti die Octava Junij per Rndm in Xto Patrem Chrisostomum Conventus Plonsensis Carmelitarum Priorem extradita; Eisq Succonibus Pączkovianis à Mcis Ciemiewskie Coniugibus ex Seorsivo Jure advitalitio per Ott Mcum Michaelem Szymakowski in rem Mcae Ciemiewska recognito ac Participaone Proventus Universalis Substantiae Szymakovianae Quotam Provisionalem per Quinque à Centum numerando ad Summam Octingentor octuaginta Florenorum Pott reductam ex eademq attentis expeditionibus bellicis Stante praesenti Calamitte defalcato uno Anno ex Summa Suprascra Provisionali detruncatt non nisi Summam Sexcentor Sexaginta Sex Florenorum Pott Provisionalem, iam verò Seorsivam Quotam Provisionalem Succoribus Wolinscianis a Fatis Ott Mci Petri Pączkowski et à Summa Superius expressa, Quatuor Millium Quadringentor Florenorum Pott vult ab Ao 1773. ad Annum praesenti pro binis Annis et quae Gsis Roginskim Coniugibus à Summa Originali Trium Millium Florenorum Pott Intercisa nuptiali Assignata Quotam Provisionalem Trecentor Florenorum Pott iam autem Gsis Tabulskim a restanti Summa Originali Mille Quadringentor Florenorum Pott Similiter pro Annis duobus Quotam Centum Quadraginta Florenorum Pott Provisionalem exolvenda Judm Labere vult et declarat, et easq Provisiones Ciemiewszyanas ex Proventibus tam Anteactis quam modernis Bonor Unierzyz Complanatione Anni 1772. die 30. Septembris inter Ptes modernas secum principaliter agentes in Bonis Golany initae manibus Contrahenti et Amicor Subscrae Actis Crenae Ciechanoviensis Fra Quinta pt Tm Sti Michaelis Archli nempe die prima mensis Octobris Anno eoq per Partes Suprascras roboratae Suprascras Provisiones ad exolvenda in se Coassumptas Eisq Mcis Ciemiewskim Compensanda Determinat, Quo Attinet Cathegoriam Gsae Evae de Druchowskie Ott Gsi Josephi Zdziarski Relictae Contis Viduae tum Succor cum Eviae Ott Gso Zdziarski Procreatorum Quoniam Judicio suo Probatur Ott Mcum Michaelem Szymakowski Dapiferum Ciechanoviensem Inscriptione Offza Coram actis Crenae Plocensis Fra Quinta pt Tm Sanctor Trium Regum Anno 1757. In rem Gsae Evae de Druchowskie Ott Gsi Josephi Zdziarski Contis recognita Summam Duor Millium Tynae in Bonis Unierzyz expendenda provisione assecurasse, et ab Eaq Summam Provisionem Pensitasse, mcos verò Ciemiewskie Bnr eorunq Unierzyz Possessores Advitalitiales Testante Complanaone Anni 1772. ab Eaq Summa Suprascra Provisionem Originali ad persolvenda in se Coassumpsisse, Quo circa Testantem Eiq Inscriptioni Summam Eanq Duor Millium Tynae quemlibet Tynae Triginta Octo grossis numerando in Florenos reducenda efficientem Summam Duor millium Quingentor Triginta Trium Florenorum gross Decem Pott Judm liquidae esse Agnoscit, et eanq in Substantia Szymakoviana Collocanda Declarat; quoniam verò ab Eaq Summa Quietaones de Provisionibus reproducuntur non nisi attestante quietaone Ultimaria Sub die Vigesima Quarta Julij Anno 1774. in vim provisionis pro eoq Anno Quotam Octodecem Florenorum Pott Mci Ciemiewscy Conges exolverunt, et restantem Judlti persolverunt, Proinde pro Uno tantum Anno ad Actum praesenti Decri retentt Quotam Centum Viginti Sex Flt Pott Provisionalem Gross Viginti Ad Mcos Ciemiewskie Judm regulanda et per Eosq persolvenda Arbitratur Quo Interest Cathegoriam Gnosor Wile

Actum in Castro Plocensi in terminis querelar Cathegoriae

wskich

Wilewskich Conjugum Quoniam Judicio suo deducitur Ott Mcum Michaelem Szymakowski Dapiferum Ciechanoviens Summam Duor millium Floren Poll ex majori Summa Quatuor millium Floren Poll profectitiam in Bonis Unierzyz ex Pendenda Provisione pro re Gsae Mariannae de Sulerzyskie Wilewska Inscripsisse, Eanq Summam Decro Crenę Fra Secunda pridie Festi Sanctae margarethae Virginis et Martyris Anno 1773. Inter Gsos Wilewskie Conges ab Una et Mcos Ciemiewskie et Succores Szymakowianos pte ab altera prolato Gsis Wilewskim adiudicatam esse Proinde Judm Summam Eanq Duor millium Floren Polonę Decreto Adiudicatt Liquidę esse Agnoscit, et Eanq in Substantia Szymakoviana Collocanq determinat, Quoniam vero Jq Gsus Wilewski in Provisione ad huc usq Satisfactus extat, Proinde Summam Cmissam ad Actum praesenę citra Provisionem persolvenę et Collocanę habere vult et declarat, Quo Spectat Cathegoriam Gsae Catharinae de Lugowskie Chądzyńska Contis Viduae tum Succor ejus cum Ott Gso Paulo Chądzyński procreator Quoniam Judio suo Constat, Ott M. Michaelem Szymakowski Dapifer Ciechanovien Summas binas primam quae Viginti Sex Aureor Hungaricatt et Floren Duodecem Poll ad scriptum manle die 23 Septembris Ao 1768. in Bonis Unierzyz Subsecutt ab Ott Gso Paulo Chądzynski ad breve tempus accommodasse, Scriptumq illud ad acta Crenę Plocenę F. 3. pridie Festi S. Petri in vinculis scilicet die 31. mensis Julij Ao 1776. modo Oblatae Porrexisse, Alteram Sexaginta Floren Poll Regro Judlti Conscro specificatt pre Eiusq Ott Mci Szymakowski expensatam allegasse, et demonstrasse, Respectu quar Suprascrar Summar tam Ott Gm Chądzyński qm derelictam ejus ac Succores Chądzynskyanos, intuitu non Solutionis Summae Orglis ac Prlis nullam Querelam Intulisse ac litem movisse, Proinde Judm Decernit, Quatenus Suprascra Gnosa Catharina de Lugowskie Chądzyńska suo et Succor suor nme realittem Scripti Superius de data exarati tum et Summae Sexaginta Floren Poll seorsivo regro Judio suo porrecto Specificatae pro ut Succoribus Chądzyńscianis à Succoribus Szymakovianis Juste ad persolvenę debetur Comprobet Prdq in instanti et additur Mlis Suprascrus ad pronuntianę Jurti Rothanam Tandem Eaq Gsa Chądzyńska Suo et Succor suor nme Observata Jurtor Sollenitte in attendentia Partium Instantanee Comprobavit, Qua Attenta Comprobaone Summas alte dictas Primam Viginti Sex Aureor Hungaricatt et Floren Duodecem Poll in Florenos reducenę efficienę Summam Quadringentor Quadraginta Septem Floren Gn Quindecem Poll Alteram Sexaginta Floren Poll in Unum Computanę efficienę Summam Quingentor Septem Floren gross Quindecem Poll. modo primum Jurto evictas Citra Provisionem Liquidas esse Agnoscit et Eanq ex Substantia Szymakoviana Jdm repetenę determinat; Quo attinet Cathegoriam Gsi Stanislai Miłoszewsky Quoniam ex Scripto manli die 15 9bris Ao 1767. in Bonis Unierzyz per Ott M. Michaelem Szymakowski Dapiferum Ciechanovien in vem Gsi Stanislaj Miłoszewski dato Summa Duodecem Aureor Hungaricatt et Floren Decem Poll accommodata esse Apparet, Proinde Jdm Sententiat Quatenus Suprascrus Gsus Stanislaus Miłoszewsky uti Supvivens realittem alleduti Scripti Comprobet, Jdq instantanee ad qm Comprbaonem additur mlis ad Rothisanę pro ut Summa Suprascrata Duodecem Aureor Hungaricatt et Floren Decem Poll à Succoribus Szymakovianis Juste ad psolvenę ei debetur, Tanę Jq Gsus Miłoszewski in Facie Judicij Jurtum Cpstitit, Quo attento; Summa Eanq Duodecem Aureor Hungaricatt in Currenę monetam reducenę efficien Summam Ducentor Undecem Floren Poll Jurto evictam Citra Provisionem Liquidę esse Agnoscit et Eanq in Substantia Szymakoviana

Collocanę

Collocanq Declarat, Quo Interest Cathegoriam Gri Andreæ Gizynski Siquię Judiu
suo Conitat, Summam Sex Aureor Hungaricall ad scriptum mabile die 29. Septem
bris Anno 1766. in Bonis Unierzyz Datuatt per Ott Meum Szymalowski Dapifer
Cielanovien modo Recommodativo Accepisse, et eanq scripto Supraexarato Sol
vi Asseuraße, Unde Jpm Sententiat Qualenus Supradictus Jpus Andreas
Gizynsky realiter Supraeuc Summe Sex Aureor Hungaricall prout Jpsi à
Subditis Szymalowianis ex Substantia Ott Mei Michaelis Szymalowski
Dapifer Cielanovien Justè ad persolvenq debetur Comprobet Dg Jnstanti et
Quoniam in Satisfactionem Sententiæ Judicij Sui Idem Jpus Andreas Gizyn
sky in Facie Judy Adstante Mtu Rotha Supradicta per Judm depromptæ
Juramentum præstitit Quo attente Summam Allegatam Sex Aureor Hungaricall
in Currentem monetam reducentem efficientem Summam Centum Florenor et Quin
decim Polll nunc Primam Juxta evictam Liquię esse Dm Agnovit, et Eandem
ex Substantia Szymalowiana repetendq determinat; Quantum Attinet, Cathe
goriam Gri Stanislaj Rybaczewski Cum tamen ex Documentis Suo in Judi
cio repositis Sufficienter Probatum est, Ott Meum Michaelem Szymalowski
Dapiferum Cielanovien Summam Quingentor Florenor ad Scriptum male die
Decima Junij Anno 1757. Edanj Datuatum à Gro Stanislao Rybacze
wski Recommodativo modo Accepisse, ex qua quidq Summa Jpm Ryba
czewski ab Ott Meo Szymalowski Summam Ducentor Florenor percepisse
pro Solutione verò restantis Summæ vidl Trecentor Florenor posit Facta Ott Mei
Michaelis Szymalowski Succumbus ejus actionem ad Dm Fre Florenc
Institisse ibidq in Raciaz sub actu Fre 2dæ ipso die Festi Sancti Lucæ Evan
gelistæ videlicet die decima Octava Mensis Octobris Anno 1773 Decretum Jnt Cunq
Jpm Rybaczewski abunq et Succumbes Szymalowianos atq Meos Ciemięwskie Ste
ab altera Comprobationis restanq Summæ exportasse, et licet Sup Summam Tre
centor Florenor tamen ex re Subsequenq Comprobationis pro sequenq Cadentia per
illud Decretum Demandatæ Obstante Contumacia Meor Ciemięwskich et Convic
tione binis Convemnationibus non Subsequenq præsens in Dno per Dm Comdl
Satisfactionem Antenioi Deo Demandato Cui Decreto Judy Dnis Florenc Sa
tisfactionq non nisi ex moderamine Juris sui et libero Arbitrio Solius met Jpi
Rybaczewski Summam Allegatam Trecentor Florenor ad Comprobationem Jnd
citatam ad Summam Ducentor Quinquaginta Florenor in Florenq reducentem efficien
tem Summam Trecentor Sexdecim Florenor gr Viginti Polll diminuisse Judm
Obrem Judm Sententiat Quatenus Jpus Rybaczewski prout Ipsi Summa
premissa Trecentor Sexdecem Florenor gr Viginti Polll à Succumbus Szymalow
skianis Justè ad persolvenq Debetur Comprobet rdq Instanti Tanq Supradictus
Jpus Rybaczewski adstante Mtu Rotha Supradicta Juramentum præstitit Quo abla
to Judm Summam Eanq Trecentor Sexdecem Florenor gr Viginti Polll citra Dimi
sionem uti nunc primo Juxta evictam liquię esse agnovit et Eandq in Substan
tia Szymalowiana Collocanq Determinat, Siquię verò mei Ciemięwscy Conde
mnationibus binis prima quidq Fra Quarta pt Fię Septimia Sacri Penitentiæ
in Pluchy altera Fra Secunda pt Dm Purificationis MVM Ultriq Anno spectan
Judicijs Imbus Florenc ex re Juris advitalij ad Bona Unierzyz sese referens Jpus
Onere Supradicto Szymalowiana ad Universalia Bona Szymalowiana ex de
regulanq Suspensa Causa cum Heredibus convenit esse Deducentur Prom

Judicii

Judm Decernit Qualenus in Sublationem Carenc Condemnacnis mu Cie=
mienscy cere Bmi Unienzyi Juri advitalio Subiector Bonan Duplicem Qua
tuordecim Marcar Lott Gio Rybaczewski Solvant, quas Marcas ad Proventus
Bmi Unienzyi Judm regulanc habere vult et Declarat. Quo Spectat Cathego
riam mu Thome Kanigowski Thesaurarij Novogrodenc Quoniam per Dem
in Cro Ciechanovienc Stā Secunda pt Dm Letare Quadlem nempe die Dei=
ma Quarta Martij Anno 1774. Inter Cunc muos Thomam Kanigowski ab=
Una et Mios Franciscum Ciemiewski et Theresiam de Wegdy Conivges
Parte ab altera Prolatum Summa Viginti Quinque Aureor Hungaricalt
per Meam Ciemiewski ad Scriptum manle accommodata, et Coram mo
Kanigowski una cum Quita Simplici Quatuordecim Marcar Lott Supra=
scriptor Decio adiudicata esse Probatur, Proinde Judm Summam Cane Vigin
ti Quinque Aureor Hungaricalt in Florenc reducenc efficienc Summa
Quadringentor Octodecim Florenc grosc Quindecim Lott Liquidam esse Agno=
scit, et Canc ex Summa Solius met mue Ciemiewski cum Provisione pro
Uno Anno ab actu Decii debita vdt Summa Viginti Unius Mr Lott repe=
tenc determinat, Quantum Spectat, Processum ex pte Mei Kanigowski Sup
mos Ciemiewscie Obtentum, Quoniam Pars Actorea ab Coram Processu Judm
Supersedit Proinde Dm Condle ab Eor Processu mios Ciemiewscie Liberos
facit et Pronuntiat quinimo Cunc Cassat et annihilat. Quo Interesso Judi=
chonem mu Francisci Kanigowski Dapiferi Visnogrodienc uti Sne Pno
et Studam Judm remuvibilem Sententiat. Quantum Attinet Cathegoriam
Quorum Fabiani Kalinowski et Cunegundis de Mystkiewscie Conivgum Quo
niam Judicio suo Decluitur, vdt meum Michaelem Szymanowski Dapiferum
Ciechanovienc Summam mille Septuaginta Tyne Grosch sex Solidi Unius
Lott in Bonis Cui Illino expendenc Provisione Coram Actis Cnc Ciechanovien
Feria Quinta pt Festa Solemnia Sacri Pentecosten Anno 1739. in rem Quor Myst
kiewscie Inscripsisse, ex qua quic Summa in Trina Capita ex Diversa Trina
Capita Pacificasse Summa vero restantem Trecentor Quinquaginta sex Tyne
grosch Viginti sex Lott Tertium Caput Quos Kalinowscie modernos Comparen Respi=
cienc ad Pacificanc Superrestasse, et adhucusq non persolvisse, Proinde Judm
Summam Canc Trecentor Quinquaginta sex Tyne gr Viginti sex Lott quemlibet
Tyne Triginta octo Grosis numerando in Florenos reducenc efficienc Summa
Quadringentor Quinquaginta Unius Florenor Grosch Viginti Quatuor Lott citra
Provisionem uti ad Actum Quem Decii Pacificatam Judm Liquid esse Agno=
scit et Canc in Substantia Szymanowiana Collocanc determinat, Quo Spe
ctat Jurisdictionem Qui Lucae Rybinski Siquid Sub tractu Condnis Idem Quis
Rybinski Scriptum manle Quietationum die Septima Julij anno prsenti in Bonis
Unienzyi datum in rem mu Ciemiewski Pincerne Kijovie Sovriens Quem
in Pno Condnis reponit, et pro Summa Sex Aureor Hungaricalt pretensionis
suam bonificatam esse Demonstrat, Proinde attenta Suprafata Quietatione
manli p Qm Rybinski in rem mu Ciemiewski data, Quem mios Ciemiewscie
Bmi Unienzyi posesores à quavis Impetitione Qui Rybinski liberos facit et Pro=
nuntiat Quo Interesse Cathegoriam Conventus Ciechanovienc Ordinis eremitar Sti
Augustini Quoniam Judicio suo Constat, per Decium in Judijs Capturalibus Ciecha

novienc Feria

Ira Secunda pt Dñi Letare Quadrñ Aº 1764. Ciechanoviæ Int Conventu Ciechanoviens
Ordinis Eremitar Divi Augustini ab Una, et Mñu Michaelem Szymalowski Dapifer
Ciechanoviens pte ab altera p latum Summa Mille Florenor Mta albæ Argentea Sine
Provento moneta in Bonis Unieryz Sive ab Eaq Census Spfato Conventui Inscriptione
ossa Anni 1697. a Securiatt Decrq eoq a Judicat espe Probatus, Unde Summa alte dicta Mille Tynf p legali agnita Bonis q Unieryz Inhærere declarata, Eaq Dñi liquid espe Judicat, et in Substantia Szymalowiana Collocanq declarat, Si quid vero ab Eaq Summa Census retentus p Annis Quinque testante Ultimæ Quietatione ab Eaq Conventui data deduci tur, Unde Dñi attento Jure advitalio Solius met Mæ Ciemiewskie p annis binis de truncata Quota Tynfa Tynf in vim ei usq retenti census ad manus Provocatoris enumerata non nisi restanq ad Complementum triennij Census p semi quatuor à Centum numeranq Quadraginta Tynf in Mtt reducenq Quadraginta octo Mtt Polt prælibato Conventui Ciechanoviens à Mris Ciemiewskie Solvenq Judm arbitratus, Jam am à Succumbus Szymalowianis Considerata Complanatione Anni 1772. Eunq Censum in se Coapumptis p tribus Annis ad actum Spesq Decimi numeralis Similiter p Semi Quatuor à Centum ad Spectum Legis numeranq Quotam Provisionalem Centum Quinque Tynf in Florenor eanq reducenq esse Quotam Centum viginti Sex Florenor Polt allegato Conventui Competere Debere Dñm Arbitratus et Eaq Utraq Quotas Piles tam à Mris Ciemiewskie qm Succumbus Szymalowianis p solvenq habere vult et Declarat et ad proventus tam Mror Ciemiewskich qm Succor Szymalowianor Regulanq Sententiat; Quo attinet Calthegoriam Pñis Rdm Rdi Gregorij Grabowski Præpositi Lubieneq Quoniam p Decretum Officij Cieq Ciechanoviens Fra Secunda Pridie Festi S. Lucæ Evangelistæ Aº 1774. Int Rm Rdm Rdm Gregorium Grabowski Præpositum Lubieneq ab Una, et Mros Ciemiewskie Conjges ac Succores Szymalowianos pleab altera, Prolatis Summa Trina, prima Ducentor Nonaginta Florenor p frumentis Olim Mri Michaeli Szymalowski datis, altera Centum Flor. Tertia Trecentor Sexaginta Flor renor Polt cum Provisione ab Acta scripti pro Annis quinque adiudicata et Jurto p Præmatoream evicta Palpantur; Unde Insistendo Decto quo ad primam Summam Ducentor Nonaginta Florenor pro frumentis Agnitam eid Succores Szymalowianos regulanq et in eor Substantia Collocanq Quo vero ad Summas binas Primam Centum Flor. pro funebralibus expensis in Suffulcimentum Junis advitalij, alteram Trecentor Mtt Polt Ultra pro Interesse Solius met Mæ Ciemiewskie Contractas efficientem Summam in Unum Computanq Quadringentor Sexaginta Mtt Polt. ad Summam Mæ Ciemiewskie Citra Provisionem pro ut à Summa Jurto evicta non nisi ab Acta rei Judicata Cum Provisione vult Quota vigenti Trium Mtt ac Lustra Pœna Simplici 14. marcar Polt in Mtt vigenti Duos et Groß Duodecim Polt reducta, referenq Judm competere debere declarat, et ex Summa Mæ Ciemiewskie allegatam Summam Quadringentor Sexaginta Mtt Polt cum Provisione Superius expressa ac Pœna Lustra exolvenq Sententiat, ac in Sul omnibus in Publicationem Condmis in Suo Satisfactorio ex pte Rmi Grabowski Sup Mris Ciemiewskie Obtente Panam Simplicem 14 Marcar Polt exolvenq Determinat, Quo Interesse Calthegoriam Mñi Alberti Pazkowski Dapiferi Prasneq Quoniam Judicio Suo Probatum est, per Scriptum manile de data ejus die 26. Septembris Aº 1767. ab Olim Mño Michaele Szymalowski Dapifero Ciechanoviens in rem Mñi Alberti Pazkowski in ante Peculiatoris adspiens Dapiferi Prasneq dato, Summam Mille Tynf in Aurea moneta Accommodasse, et in Opignorationem Epistolium Cum Ornamento Argenteo equireo Eidem Mño Pazkowski Concessisse, et ad hucusq alte dictus Apparamentum obligatorium apud Eunq Mñi Pazkowski hæsisse, Unde attento eoq Scripto manili Summam Suprascriptam pro Onere agnitam, et in Substantia Szymalowiana Collocanq Sententiat; Quo Spectat Calthegoriam Mñi Felicianj Szymalowski Tribuni Ciechanoviens ex adultine Succor Olim Mri Michaelis Szymalowski alt Mror Ciemiewskich

Unieryz

Unienyi vi fori advitalij Posesor Promok Liut quig m. Felicianus Szymalowski p=
sens pro Tno Condnis in Ordine liquidacionis onerum Creditorem Collocacionig eorg agnite ad
Tnum adcitatis à Succonibus Szymalowianis et Mis Ciemierskie debt ponet presumptivo Regno
quodg Sine data et Anno ac Subscripcione manu ppria Ott Mci Francisci Szymalowski Inbuncg Ce
chanowieng reponit, ex quo regro Ott m. michaelem Szymalowski Dapifer Ciechanowieng nulla sub
scriptione p Ott m. michaelem Szymalowski authorisato nec aliquo reversu firmato liquidac
rem Summa Trium Millium Trecentor Flt Polt exflagitat, et cang plegali agnoscng exposit
cum tamen Supraserus M. Felicianus Szymalowski Ott m. Francisci Szymalowski Sterilitet
vita functi frater germanus ac Succor natus Supraserus Regnum Utrum Calculation vel
non ex eodg Summa Apparens put in exoluta arbitet nullo Documento Probat g iure Se=
tendi ad ppnsam Summa deveneng ullum Scriptum ab Ott Mco m. michaele Szymalowski da
tum reproduit, Testamentum Ultme Voluntis ejusg Ott m. Francisci Szymalowski Sterilitet de
cedeng non subsecutt esse allegat, Intuitu Cujus Summe tam Ott m. Franciscus Szymalo=
wski Sterilitet vita functus qm modernus Comparens M. Felicianus Frater ipso germanus
in vita Ott mei michaelis Szymalowski in Ao 1769. Fatis decessi nullam querelam Offr
Interposuerunt, modo primum Supraserus M. Felicianus Szymalowski in Ao 1774. F. Secunda
pt Tm S. Francisci Confi, nempe die 10. mensis Octobris tertante Offa relacone ad Offm Cong
Ciechanowieng Sine quam facta manone Succonibus Ott m. Michaelis Szymalowski pro so=
luone altedicte Summe actionem Instituit, Judg nullum Decretum finale adhuenig exper
tavit, pendig in Tno Condno de actuali receptione Ejusg Summe ac quomodo bonificate
Ottri Ignar esse Conetat, et Sup eo Comprobacionem renitet non nisi Sup accommodacionem
altedicte Juste pro ut ex Regro nulla Subscriptione Authorisato notitiam habet, Jurto
evincere determinat, Proinde Judex attentis Supradictis mibus Dom Suum permoveng
ubi sine quog nullo reproducto Jure petendi aca Querela in tempore per Ott Mum Szymalo
wski Sterilitet vita Functum Offse facta Eunq M. Felicianum Szymalowski Solucone Sum
me altedicte non posse pretendere nec locum liquidacionis habere Dom Arbitratus Diffini=
mo Eunq M. Felicianum Szymalowski Incompetenter Agere Advenit Succores
veró Ott Mei Michaelis Szymalowski ac Meos Ciemierskie à quavis Impetitione et
Processu ad Offm Cong Ciechanowieng Indebité p M. Felicianum Szymalowski Institu=
to Liberos fecit et Pronuntiat, Quo attinet Cathegoricam Perfidi et Infidelis Abrahe
Joswowicz Mercatoris Plocens Quoniam Jg Perfidus Abraham Joswowicz cum Succonibus
Szymalowianis pro Summa Quinquaginta Flt Polt ac majori Summa Ducentor Flt Polt
ab Ott Mco michaele Szymalowski pro Mercimonijs Ipsi debitas Flti esse Compou=
it, Proinde Summam Cang Litis Provisionem Dom Liquicg esse agnoscit, et Cang in Sub=
stantia Szymalowiana Collocang determinat, Quo Spectat Cathegoricam Perfidi et Infi=
delis Lewek Racizki Mercatoris Drohicens Quoniam Jg Infidelis Judeus ad quamg ejus
pretensionem nullum Documentum reponit, nec querelam aliquam Offe facta demonstra
non nisi Cang Ottri esse habitam allegat, ad Cujus Investigacionem Dom Albertum Kamin
ski adpresens Dom Unienyi Administratorem et nivita Ott Mei michaelis Szymalowski
Dapiferi Ciechanowieng similia Servitia tractang Dom vocare mandavit ex quo Peracta
Indagatione Si quicg Supraserus Judeus Kaminski pretensionem Ejusg Infidelis Judeg ad
praesens Comparens tribus bobus mactatis bonificatam esse Infert, et p supremarens
ab Infideli Judeo debito Carbasum ad aliquod cubitos Subditi Unienyensis de manda=
to Ott Mei Szymalowski pro veste Inferiori extradidit, Cujus attenta Ottri fauta Inda=
gatione ac per Eunq Dom Kaminski depositio Testimonio uti Supviveng Eunq Infidelem
Dom incompeter agere advenit, Penas veró Si quicg sine Tno Pceng in Judicio se visist non
nisi adliquidacionem Simplicem Comparitionem Inscripsit, Dom pretermittenq Labere
vult et Declarat, Succores veró Szymalowianos à quavis Impetitia Ejusg Infidelis
Judeg Liberos fecit et Pronuntiat, Quatenus attinet, Cathegoricam Perfidi et Infidelis
Lewek Ayzykowicz Drusak Mercatoris Drohicens Quamg quicg ex reperitis vanis Scriptis

Sub diversis

Sub diversis Annis et datis Specificatt ott m. Michaelem Szymalowski ab ott Infideli Judaeo
Marek Pusak modern Comparens Parente p mercimonijs Varijs Summa 1081 Fl. gr. 27. Polt
debitt esse, in vrm vero Ejusq Summe et Scriptor Fidei in Judicio p Eumq Infidelem Judaeum Lewek
Ayzykowicz Pusak Filium reposittt put ex omissis Contractibus Judaicis et p Dm Jeuem Sub
stro Constat, Eumq ott m. Szymalowski Summam Nongentor Quadragnta Fl. Polt ac Sum
ma Major Mille Octuaginta Unius Fl. et Gross 27. Polt Perfido et Infideli marek Pusak de
bita put Ptes Judex Sibi Agnoverunt, non nisi restare Summam Centum Quadragnta Unius
Fl. gross 27. Polt Perfido et Infideli Lewek Ayzykowicz Pusak mercatori Dobmensi à Suc=
cessoribus Szymalowianis ad exolvendum legalem esse Dm agnovellt, scripta vero Precensita
attenta liquidatione modo quo Supra facta Judica Infideli Judeo, ott vero Michaelae
lis Szymalowski Successoribus Szymalowianis Dm instantanee extradidit determinat,
Quantum attinet, Cathegoriam mei Francisci Ciemiewski Liniensa Kijowia Com Succesores
Szymalowianos Formalt Quarumq quisq Judex sicq Comitat, ex Decretis binis primis quoq in Arce
Cichanowiensi F. 2. pt Dm Demitticeps Quadlem Ao 1773. Jt Dm Felicianum Szymalowski
ab Una, et Meos Ciemiewskie Consges pte ab altera Summam Vigintia Aureor Hunga
ricall per ott Meum Michaelem Szymalowski Contractuall prore Ejusq Fis Szyma
lowski cum provisione adjudicall esse M. vero Franciscum Ciemiewski Testante
Quietatione Authe F. 4. in Va Festi Natis S. Joannis Baptae Ao Corg Dm Felicianum
Szymalowski tam Summam Anglicam Vigintia aureor Hungaricall quo Plem Centum
Florenos Polt ac Luitam Unam Septem Marcar Polt efficientes Quotam Undecim Floren
gross Sex Polt exolvisse, residuum vero Provisionis ad Quotam Quinquagintae Florenor Polt
Eumq Dm Felicianum Szymalowski ubi reservatae, Casuq Summas in Unum Computatt
uenq Sexcentos Quinquagintae unius Fl. Gross Sex Polt per Meum Ciemiewski deportatae
Altero in Cro Plocens F. 2. pridie Festi Circumcisionis Ali Dni Ao 1774. Jt Dm Tho=
mam Wilewski ab Una, et Eumq M. Ciemiewski pte ab altera Probatis, Quotas Septua
ginta Fl. Polt. una Cum Luita Unius Marcar Polt in Fl. reducentes efficientes Quotas
Quatuor Florenor Gross Viginti quatuor Polt mediante quietatione F. 4. Ipso die Cmet nempe
die 16. mensis Februarij Ao Corg in Arce Cichanowiensi p Eumq Dm Thomam Wilewski in
rem Mei Ciemiewski recognita persolvisse, Casuq Summas Utrasq tam Dni Felicianae
Szymalowski, qm Dni Thomae Wilewski in Unum Computatas efficientes Summam Sex
centor Viginti Sex Fl. Polt in Substantia Szymalowiensia Colluscana, uti liqui
dans Dm Determinat, Quantum vero Spectat Decursivas Summae ex Onere Solutionis huic
meae Theresiae de Weyssy Ultimo Ciemiewskae derivatas Quoniam Summa Viginti Au
reor Hungaricall p Decursum Crenq Plocens F. 2. pridie Festi S. Margarethae Virginis et
Martyris Ao 1773 Jt Dm Franciscum Goreli ab Una, et M. Franciscum Ciemiewski
pte ab altera, platt prore Ejusq Fis Goreli adjudicall esse Probatis, et p M. Franciscum Cie
miewski Testante Cessione in Arce Cichanowiensi F. 3. pt Dm S. Jacobi Apli Ao Corg ea
pte Suprasen Fi Goreli in rem Mei Ciemiewski recognitas Summa p tacta Viginti Aur
reor Hungaricall Suprasen Decursum adjudicall productae esse Decretum, Quibus Casu
Summam in Florenos reducens Summa Trecentor Sexaginta Fl. Polt efficiens ad
Summam mea Ciemiewskae pro uti liquet regulans Judex habere vult et declarat
Quantum Interest Cathegoriam mei Ludovici Szymalowski ad deportationem per Eu
mq Onerum suor Parentum Quarumquis ex Documentis tam Authis qm manibus Jud
Suae Com Probatum est, Meum Ludovicum Szymalowski Dapiferum Cichanowien
Summas ex Onere ott mei Michaelis Szymalowski Parentis Profectitias et quid Pe=
mam Decem Aureor Hungaricall, Decem Crenq Cichanowiens F. 2. Ao Dm S. Catha
rina Virginis et Martyris Anno 1773. Jt Infidelem Sucharum Morkowicz Mercato
rem Visgrodiensem ab Una et Meos Ludovicum Joannem ac Dorotheam Szy
malowskie pte ab altera, probato adjudicall esse et p Eumq M. Ludovicum Szy
malowski testante Quietatione Coram actis advocatiall Plocens F. 2. Ao Dm
Sti Luae Evangelistae Anno Corg in rem Succor Szymalowianor recognita Satis
uenq Decreto Supra de actu exarato Summam Attendibilem Justo civilem essi

in Cur

in currenz monetam Centum Octuaginta Flt Polt, Secundam Quadraginta Tymf in Flt reducenz efficienz Quadraginta Octo Flt Polt. restanz ex Summa Originali Centum Quadraginta Tymf proveniens, per Ott M. Michaelem Szymalowski modernor Comparen Parentem ab Ott Jpo Melchiore Sulkowsky ad scriptum manle die Sexta Junij Ao 1765 millesimo, Septingentesimo, Quinquagesimo, Sexto. in Bonis Dluzniewo Dalvath accommodata Testante manli Quietatione ij 14 Julij Ao Cprenz à Jpo Joanne Modelewski cum Derelicta ott Jpi Melchionis Sulkowski nupta in rem Ejusdz mei Ludovici Szymalowski data, Tertiam Ducentor Flt Polt in vim Contributionis Duellarij et Subsidij de Jurisdictione Plonscenz debita et in vita ott mei michaelis Szymalowski retenta Decreto Commissionis in Cppio Plocie prolatt adjudicatt ad Quietationem malen die 26. January Anno presenz à Mro Maximiliano Serakowski Subdie Jri Plocie Epsus Commissionis Prefixè dalam, Quartam Sexcentor Flt Polt pro Quinquè Rathis Quarta pro quaq Ratha per Centum Viginti Flt Polt numerang, restand Quitationibus ex Thesaurio Jri emanatis Eanz Contributionem in vita Ejusdz ott mei michaelis Szymalowski Parentis retentam, in Unum Computandu Omnes Summas Summam Mille Viginti Octo Flt Polt efficienz quam Summam put Suprascriptus Jpsemet Mus Ludovicus Szymalowsky realiter persolvit Comprobet Rdo Minisanti et additur Mtis ad Prouentiandz Justi Rathan, Eanz observata Sollennitate Juror. Inalienden tia Bonis ac Fratis natu minoris Jurium. petitit Deu attento Jpm Summam Eanz Mille Vigenti Octo Flt Polt Liquidz esse agnovit, et pro Onere ott mei michaelis Szymalowski reputanz declarat, hc int Debitores Szymalowianos Collocanz, Sententiat, Quantum Interest Persolutionis Contributionis Subsidij Charitativi pro rathis Octo retenti et Universaliter per quosvis Possessores Bonorum ad evolvenz, Sollicitatos Solummet Mtem Ludovicum Szymalowski ex Proventibus Bnis Civilino evo luturum fuisse, Judicio suo Constat, Proindè Eanz Contributionem Subsidij Charitativi seu Potius in vim Pacificationis ejusdz Summa Ducentor Quatuor Flt Polt ad Subsequenz dispartionem Fraternalem Circa Eanz mtem Ludovicum Szymalowski ut persolvenz Judm manenz Declarat. Post peractam modo quo Supra Summa ad creditorear liquidationem restituenz Superius factam Suspensionem, Juvenian ex Comportatis Documentis ut pote Contractibus Arendatorijs et quenz quo ad Bona Unienyi Juri Advitalio Subjecta de data ejus die Sexta Junij Anno 1764. in Bonis Civilino Constituto Jnt ott M. michaelem Szymalowski et Theresiam de Weyssy Dapiferos Cicidanovienz Conjuges ab Una, et Jpos Stanislaum et Agnetem de Godalewskie suz Conjuges Rozyckie Ptes ab altera Contra mutuo Eanz Contractentes Propriis Subscriptis Summam Duor millium Flt Polt in vim Proventus Annuj Exceptam esse Judicio suo Latet Jam autem quo ad Bona Civilino et Jurisdictionem Plonscenz ott mei michaelis Szymalowski Chapsfon Cicidanovienz Hereditt et extra Jus Advitalitium. Existentia Similiter reproducto Contractu Arendatorio Sub data die Tertia Maij Anno 1771. In Bonis Dalanowo Inter Mos Franciscum Siemieńskie Vincentem Zyarach Theresiam de Weyssy Ultimi Nuptus Conten alias in vicem Conjges ab Una, et Mtem Ho mam Jaborowski Vice Notarij Jacovicenz Ptes ab altera, pro Summa Duor millium Quadringentor Triginta Quinque Flt Polt in vim Proventus ex Eadz Substantia Juri advitalio non Subjecta Confecto et Contento ex qua Summa Contractu Arendatorio Judicialiter à Mro Siemieńskie Contrahenz mediante Decreto Condle Calculatio Juncta fuerat, Quibus attentis Suprascriptis Contractibus Arendatorijs ad Ultram Substantiam Szymalowianam reponitis ad portionem Proventus Eanz Bnis Summas altedictas et p Jurem Jpm Condle liquidatas ex Onere Szymalowia no prefatitias et tam Bona Unienyi Juri advitalio Subjecta qm Bona Civilli no et Jurisdictionem Plonscenz extra Jus advitalium manere Patris ott M. michae lis Szymalowski derelicta Officiene Jn Eadz Substantia modo Infrascripto Judex Collocanz habere Vult et Declarat, et quia Primo in Bonis Civillino et Jurisdictione

Plonscenz

Plonscenq habito respectu Proventus corenq Bonor ad Summam Duor Mille
um Quadringentor Triginta Quinque Florenq Polt ex Contractu Attendatorio adin
ventam et per Dnum Comdle in Eisq Bonis Unienyz in ante Prolatt à mca
Cnmissa ad Calculum, et realiter Participatam esse Agnitam. Summas et
quiq Primam Succor olt Pri Joannis Cierznicki in Bonis Cwitlino inscriptione Offa
apecuratt Decque millium Ht. Polt. Cum ab Eaq Summa Provisionem retentt in vita olt
mei Michaelis Szymalowssi olt Pro Joanni Cierznicky moderno Succor Parenti De
bitam Quotam Duentor Quinquaginta Ht. Polt. Alteram Conventus Cichanoviens Ord.
nis Eremitar Divi Augustini Summa Mille Duentor Sexaginta Sex Ht groß Triginti
Polt quoad Collocationem Uti ex onere Szymalowiano Citra Provisionem, Quo ad Provisionem
autem pro Annis Stante Participatione Proventus Succor Szymalowianor per Dnm ad Quo
tam Centum Triginti Sex Ht liquidatt et ex Proventibus Dni Cwitlina p Successores Szyma
lowianos non Pacificatt Eaq Quotam ad Proventus Succor Szymalowianor ex Substantia
Juri adivitalio nem Subiecta Judm regulang et Pacificang determinet. Tertiam Successionis
Chrzynski cum Gna Catharina de Jugowssie Procreator Summam Quingentor Septem Ht gr
Quindecem Polt Citra Provisionem prout nunc primo Junto evictam, Quartam Pri Stanislaj Sylla
cewssi Summam Trecentor Sexdecem Ht groß Triginti Polt. Quintam Pri Stanislai Mitto
sewssi Summam Ducentor Undecem Ht. Polt. Sextam Pri Andreæ Gnynski Centum Ht
et groß Quindecem Polt Eaq Similes Junto evictas. Septimam Summam Provisionalem
Quatuor millium Quadringentor Proven
tus erga Proventum Dni Unienyz Dum Comdle Eorum Succor Szymalowianor Summas
maternales Vidt olt mea Marianna de Karczewssie olt mei Michaelis Szymalowssi Papischo
chanoviens Primevæ Contris Ut pote Primam Summam Quatuordecem millium Florenq Polt p
Eumq olt Meum Michaelem Szymalowssi Coram actis Cleng Vispogrodiens Fra Quinta pt
Dni Jubilata Ao 1754. qua Futuræ Conti modo Simplicis debiti Inscriam, Secundam Sum
mam, Novem millium Ducentor Septuaginta Duor Florenq Polt ex Bonis Rudzienic
Sectionar in Arce Cernenq Fra Tertia in Vigilia Festi Visitationis BVM. Ao 1755. Tertiam Co
actis Cleng Florenq Fra Secunda Intra Octavas Festi Sanctj Corporis Xti Dni Anno 1759. Sum
mam Primum millium Octingentor Sexaginta Florenq Polt Junctim Dotis de Bonis Sui
e et Laloro materinis à meo Alexandro Karczewssi Venatore Liverij levato Juni
nibus aspecuratas Eaq Summas Consortiales et Respective Succor Szymalowianor in
mo Thoro Procreator Maternales adicit et Eaq Circa Bona Commissa Cwitlino et Juni
nem Plonscenq manendas habere vult et Sententiat. Quoniam ad Bona Unienyz
Observato Proventu Eorum Dnm ex Suprascen Contractu Attendatorio Approsone in Vit
olt Mei Michaelis Szymalowssi percepto ad Summam Duor millium Florenq Polt reducto
pneens in Eisq Bonis Unienyz Summas modo quo Supra liquidatas et easdem olt m
michaelis Szymalowssi Liquide Infectitias, Primam Summam Quatuor millium Qua
dringentor Florenq Polt Succor olt mea Marianna Wolmssa in ante Juri adivitalio Jessa
nitalia olt mei Petri Pazkowssi Subiectar et Jnt Successores Wolmssianos Superaxata Liqui
datione dispartiam Originalem Secundam Summam Duor millium Quingentor Triginta
Trium Ht groß Decem Polt Originalem Gna Eva de Druckowssie Adziarska, Tertiam Summam
Duor millium Ht Polt Originalem Gna Marianne de Sulczyckie Pri Thoma Wilewssi Contri
Lupiani, Quartam Pris adm Andi Gregorj Grabowssi Praepositi Lelunens Quintam Nom

ta Ht Polt

Flt Pott Originalem Quintam Quadringentor Quinquagintæ Unius Flt grossi viginti Qua
tuor Pott Gsa Cunegundæ de Mysttkowskie Gsi Fabiani Kalowskii Comitis Propriam, Sex
tam Summam Mei Francisci Ciemiewskii Pincernæ Ujazdensis Septingentor Viginti S
Flt. Pott. ex Onere Szymalowiano emundando Jus advitalium Deportatam Septim
ex Bonis spiritualibus Decto Condti Hujus Statu specificatis ad Summam Duodecem
Milliem Nongentor Sexdecem Tymf Computatæ Quemlibet Tymf Viginta Oct
aspibus numerando in Florem reducendo Summam Sexdecem Milliem Trecentor Sex
ginta Florm et Grossor Octo Pott efficiens in Bonis Unienzij Jure advitalio Subie
ctis alte dictas. Summas Collocat, et Eisd. Meis Ciemiewskiem Conjugibus Spectat
Dom Possessionibus deportatæ ex Jure advitalio Summas Premissas in Bonis Unienz
Collocatas sive ab eisd provisiones exolvere Judm Gsi committit ac Judicat ad quam
Summam Mei Ciemiewskii Propriam Onera Solius met mei Ciemiewski in Bonis Statu
Contractuale Primam Summa Thomæ Quadringentor Sexaginta Unius Flt et Gross
Viginti Septem Pott. Secundam Thomæ Kalinowskii Thesaurarij Nowogrodens
cundam Quingentor Viginti Septem Florm grossi Viginti Quatuor Pott Pars Tertia
X Gregorij Grabowskii Præpositi Zielunens Tertiam Nongentor Flt Pott Sive Quin
quaginta Aureor Hungaricall Succes Olt Gsi Joannis Ciemnicky, Quartam Sex
tem Trecentor Sexaginta Flt Pott per Meum Franciscum Ciemiewskii Maritum
ex prærogativa Maritali deportatt et inrem ejusq Transfusam eisq Summas Uti Con
sortiales Debt eius Proprij debitis effectitias applicat, et ex Eaq Jure tempore debitum
care Competere Judm arbitratus. Quo verò Interest relentas Provisiones Stante Con
nubio Mei Franciscij Ciemiewskii ad persolvendum ex prærogativa Maritali debitas primo po
præsse Gsi Stanislao Rybaczewskii Quotam Quadraginta Quatuor Flt et Gr Viginti
X Octavus Pott secundo Summam Provisionalem Gsis Augustino Congibus Orecen
tor Florm Pott qua Succombus Wolmicianis Tertio Jure Pleni Succombus ob Mei
ti Pachowskii Vt Juris advitalij ad Fata eiusq Mei Pachowskii Debiti Summa Sex
centor Sexaginta Flt Pott Quarto Jure Pleni Gsis Tabulelinis Congibus Similib
Succombus Wolmicianis Summam Centum Quadraginta Flt Grossor Viginti Sex
X plem Pott Quinto Jure Pleni Gsa Evæ de Druchowskie Dzierzka Summam Centum
Viginti Sex Flt. grossi Viginti Pott. Sexto Jure Pleni Proventui Ciechanoviens Ecc
clesiæ Diœs Augustini Quotam Quadraginta Octo Flt Pott. Casq Summas om
Provisionales ad Proventum Bonor Unienzij Judm regulandæ Sententiab aut pe
Eiusd Mariæ Ciemiewskii emundandæ Proventum Maritalem Solvendæ debere Vult et
Declarat, Reliquas verò Prætensiones Inter Partes Originalitèr Secum agentes
X pro ut per Dictum Antecessorem Condtem Lapsitæ esse Probatitur ita et præsentem Dem
Mortificatas esse Judm Sententiat Decreti præsentis Vigore.
Franciscus Castkowski Notarius Admis Plocens Judex Comes Jpsemanibus

Præsens Decretum Actum Plocens ad Oblationem Gsi Dominic
officiantis Gsi mihi Decretum Condtis In Bonis Inferius nominandis Inter Partes
Intromissum per Judicium Terræ Plocens Notariatus Protocollo manu
Gsi mihi Propria adscriptum reproducendum ad Archivum actis Generis Gsi
tamen tuisque pro Tenore Regnicolaris Inserendum / Originale verò
dem Decreti circa acta Generis relictum.

In Civ Plocens Die sub celebratione Judiciorum Ter
tia post Dominicam Lætare Quadrag proxima ut Incep
die 19 mensis Martij anno Dni 1750

infra scr



Actum in Oppido Srzensk Bonisq Celsissimi Principis Podoski Primatis Rñi et Magni Ducatus Lithvaniae haereditarijs Feria Secunda in Vigilia Festi Sancti Jacobi Apostoli. videlicet die Vigesima Quarta mensis Julij Anno Domini Millesimo Septingentesimo Septuagesimo Quinto.
Coram Gso Valentino Zochowski Burgrabio Crenz Plocenz in Praesentia Gnosorum ac Nobilium Vincentij Załęski, Joannis Lewicki, Adalberti Niedziałkowski, Stanislai Strubiszewski, aliorumq plurimorum Nobilium ad Actum prenz Congregatorum nec non Mtis Rñi Gnalis Providi Michaelis Małociewicz de Małocino Authentici et Jurati Actui prenz adstanz et Eundz acclamanz

Officium Suprascriptum Burgrabiale Crenz Plocenz Insistendo Legibus Rñi Evincendo quoq Illustrem Mcum Capitaneum. Satisfaciendoq muneri Officij sui Burgrabiatus vigore Condemnationum binarum in Judicijs Commissionis Thesauri Rñi extra suam Cadentiam Secundum Legem Varsaviae Die Trigesima mensis Julij anno labenti Millesimo, Septingentesimo, Septuagesimo Quinto agitatis; utrarumq ex parte Nobilis ac Spectabilis

ac Spectabilis Petri Tepper Mercatoris Varsavien. Societatisque
Ejus actt. jurevincen. Super Celsissimo Principe Podoski. Pri-
mate Rñi. et Magni Ducatus Lithvaniae Principali debi-
tore, tum Illustri Rcndissimo Wiazewicz Canonico Lovicen.
Bonorum Celsissimi Primatis Rñi haereditt. Commissario.
Unius ratione non Solutionis Summae Quinque Millium
Centum Quinquaginta Aureorum hungaricatt. in Aureis bon.
adaequatiq. ponderis ad Scrum vexlare die Vigesima Septima
Julij perse actt. Jurevincen. anno Millesimo Septingentesimo
Sexagesimo Septimo expositt. per Celsissimum vero Principem
Podoski Primatem Rñi, et Magni Ducatus Lithvaniae Eius
actt. Jurevincen. assecuratt. Solvi non tamen Exolutt. Demum
alterius ratione non Solutionis Summae Quatuor Millium
Aureorum hungaricatt. Itidem boni et adaequati ponderis a
Scripta Trina vexlaria per Celsissimum Principem Podoski
Primatem: Die Prima mensis Novembris anno Millesimo
Septingentesimo Sexagesimo Octavo à Mtio Barone de Gartemberg
Concreditt. per eundemq. Mcum Baronem de Gartemberg in Perso-
nas praerecensitorum actt. Jurevincen. praecommissae Una cum
provisionibus à data Scriptorum Superius Exaratt. pvenien.
In lucro ulterioris fortis finalis ac Indilatae faciend. Executio-
nis obtentt. et publicatt.; Quibus mediantibus Eorund. Citatt.
Jurevictt. Bonorum Executio sive in Possessionem actt. Jurevincen.
Tradicio suo officio Executoriali non obstantibus quibus vis
defensis et oppositionibus tum Terminis ad Cassand. Edictt.
potestas est data ac pcommissa: Cujus in Fundamento ex

ex requisitione Officiosa Nobilis ac Spectabilis Tepper Societatisq
Ejus Cum Suprascriptis Nobilibus ac Ministeriali ad praedicta
Bona Srzensk Cum attinenc Condescendit: Jurisdictionem Suam
Officiosam praecustodita prius pace et Securitate publica Officio-
sis actibus Servari Solitis fundavit: Partesq ad Comparendum
Suo Coram officio Eidem Ministeriali acclamare fecit. Quo
in Termino acclamatorio pltes Comparens Gsus Jacobus Klima-
szewski Actis Mareschalcalibus Rni Die Decima Tertia mensis
Julij anno nunc Currenc Varsaviae, per Gsum Gasparum Głowacki
Burgrabium Crenc Varsavienc vigore Specialis Plenipotentiae sibi
a Nobili ac Spectabili Tepper mercatore Varsavienc totaq Societate
Coram actis advocatialibus et Scabinalibus Civitatis Antiquae Var
saviae Die vigesima Septima mensis martij anno Mille
simo Septingentesimo Septuagesimo Quinto. datis in locum Sui
ad Causam prenc Nobilis ac Spectabilis Tepper ac Ejus Societatis
Inscriptus Plenipotens Reproductis Superius annotatis Con
demnationibus ex Instantia toties dicti Nobilis ac Spectabilis
Tepper Societatisq ejus. Super Celsissimo Primate principali debi
tore nec non Illustri Rendissimo Wiazewicz Canonico Lovicenc
Celsissimiq Primatis Rni Commissario Jurevicti obtentis vigore
quibus petijt ab Officio prenc Burgrabiali Executoriali Crenc Plo-
cenc Executionem Fortem finalem ac indilatam fieri et per
agi ad Conscriptionemq Inventarij Condescendi. Itaq hocce Offi
cium prens Burgrabiale Executoriale affectante parte actis Ju-
revincenc ad Traditionem pnominatorum Bonorum Conscriptio
nemq Condescendit

Condescendit Cujus Inventarij Conscriptionis Tenor Sequitur
Ejusmodi; Zamek Murowany Cały murami Staroswieckie
mi obwiedziony te bowiem mury porysowane, porozwalane y po
dziurawione przy wielkim Stawie stoiący Wodą Trzy razy oblany.
Grobla od Miasta długa Sypana y Trzema Mostami Zgniłemi po
psutemi naydnie się. Brama od Miasta na dwa Piętra mieszkanie
nad nią z [illegible] scią Ankrami wielkiemi Zelaznymi odwoch tylko
Klinach Zelaznych Dachowką pokryta. Wieżyczka na Wierzchu
z Gankiem y kratą wkoło drzewiannymi, kopułka nad nią blachą
białłą pokryta z Wietrznikiem blaszanym pod Herbem Junosza.
na Stemplu Zelaznym wsztyper drzewianny ozadzonym zku
minem nad Dach wywiedzionym wielkim. Wrota wielkie
w Bramie pojedyncze o Trzech Szpągach z Tarcic z krzyzowni
cami drzewiannymi na Zawiasach y hakach dwoch wielkich
z Wrzeciązem o jednym oku, do Wrót Gwozdziami przybitym
z Skublem pierwszym wielkim w Bramie do Wrot w Mur wbitym
Zamykania. Drugi Skubel wielki od Miasta w Mur wbity
prozny Zelazne, Gwozdziami Zelaznemi Głowiastemi do Szpą
gow y krzyzownic przybite. Fortka w tych wrotach z Tarcic do
Dwoch Szpągow, y krzyzownicy. Gwozdziami głowiastemi Zela
znymi przybite na Zawiasach podwoynych Składanych iedna
z nich złamana z wrzeciązem y dwiema Skublami Zelaznymi.
Item dwa Skuble płaskie prozne od rygla naydują się. Te wrota
iako y Fortka w drzewie połamane podziurawione y potłuczone.
Od Dziedzińca dwa haki y Skubel wielki w murze Zelazne do
drugich wrót ktorych niemasz. Izbetka na Boku w Bramie
z drzwiami małemi podwoynemi, każde na dwoch Zawiasach

Zawiasach y hakach Zelaznych. pierwsze z klamką y rzemikiem do po:
ciągania drugie z Wrzeciązem klamką z rzemikiem Zasówką y trzema
Skoblami Zelaznymi. Kuminek Szafiasty z Czeluściem do wielkiego
Pieca y Fundament pod Piec murowane, mieyscami Cegła powy:
bijana mieyscami Zapadła, Piec Stary z kachli Zbieranych ró
znych o Sześciu prętach Zelaznych w dwie Skrzynie przestawienia
y dołożenia kachli potrzebuiący, Szafa przy drzwiach w Framudze
Stara o trzech pułkach z drzwiczkami pojedynczemi na Zawias:
kach podwoynych składanych prostych Częścią poodrywanych
z Zasowką Zelazną. w Framudze ku oknu Listwa przybita płaska.
Okna dwa małe Szyby w drzewo oprawne. Szyb wybitych Cztery.
za oknami zas krata z prętow Zelaznych. w teyzas Izbetce Po:
sadzka z Cegły mieyscami Zapadła mieyscami powybierana na
nie zdatna. W Scianach mury z wapna po otłukane Cegły powy:
bijane. Schody Za Izbetką od podworza na Gorę na Pierwsze Pią
tro o piętnastu Trepach złych połamanych, Drzwi z Bramy na
Schody Stare nadpruchniałe zdziurawione na Zawiasach hakach
z blachą Zelazną dziurawą do nich przybitą z Skublem w Futro:
waniu przez drzwi przechodzącym. Skubel Jeden pruzny y ha
czyk jeden mały w Futrowaniu Zelazne. Poręcz y krata w Gu:
rze nad Schodami Zelazne. Sień obszerna, Posadzka w niey
z Cegły na Tarcicach ułożona teraz powybierana mało gdzie się
znayduie, Kloaka w murze przy Sieni ze Stalcem, drzwi do niey
Stare złe, na zawiasach hakach Zelaznych. Kuchnia z Ogni
skiem Sklepionym murowana nad Schodami z kapą okrągło
lepioną z gliny. Pokóy z Alkierzem na pierwszym Piątrze

drzwi z Sieni na zawiasach Zelaznych hakach z Klamką Anta
bą wrzeciązem y z Skoblami z Sieni bez wrzeciązka Zelazny
mi. Piec przy murze w Podłuz z Czeluscem naboku w Sieni
w Trzy Skrzynie na fundamencie murowanym niskim
z kachli białło polewanych malowanych z Trzema facyatka
mi y Koronką na Wierzchu; O Szesciu prętach Zelaznych
Kachli Dziewięc wybitych drugie potrzaskane w Listwach
obłamany bardzo rozbity, pokrzywiony prentkiego przesta
wienia y koniecznego potrzebuie z dodaniem nowych do niego
Kachli. Kuminek Szafiasty w Ognisku bardzo wypalony
Cegła po wybijana, Dymem do wielkiego kumina wypusz
czony, Okna dwa kazde o Czterech kwaterach Szyby Stare w
ołów oprawne wszytkie do otwierania zrobione lecz zawia
skow brakuie Pięciu. Szyb Pierdziesiąt dwie wybitych, Strza
skanych Pięć. Alkierz naboku drzwi Stare dziurawe na
zawiasach Osowych y hakach z Wrzeciązem haczykiem y
Skublami Zelaznymi, Okienko nad tymi drzwiami bez
Szkła tylko połowa Gontami Staremi Zapierzona; Okna
w alkierzu Stare dwa kwater Siedm w ołow a Osma kwate
ra w drzewo oprawnych wszytkie do otwierania zrobione
Pięć tylko zawiaskow y Zakrętka iedna przy nich nayduie się
Zelaznych Szyb w alkierzu Strzaskanych Cztery wybitych
Osmnascie. Okna tak w pokoju iako y w alkierzu bardzo
Stare, Ramy Spruchniałe ołów popsuty nowych potrzeba
Hakow wielkich za oknami na Pierwszym Piętrze w Mur
wbitych przy pokojowych y Siennych Oknach do Okiennic

do Okiennic /: ktorych niemasz :/ ~~Sztuk~~ Sztuk Czternascie Ze-
laznych, Okna w Sieni dwa bez Szkła deskami tylko zabite,
Szafka w alkierzu w Framudze prosta o Trzech Pułkach drzwicz-
ki na zawiaskach podwoynych Składanych, z wrzeciązkiem
y Skoblikami Zelaznymi. Schody w Sieni na drugie Piątro
kręcone Tarcicami Opierzone Zamykane drzwi przy nich
Stare Fassowane Dembowe połupane Na Zawiasach hakach
z Wrzeciązem y Trzema Skoblami Zelaznymi, Sień na Dru-
gim Piątrze o dwoch oknach bez Szkła, Jedno deskami zabite dru-
gie widoczne, Schody w tey Sieni na Gorę y Wieżą, kręcone
Tarcicami opierzone, Izba na drugim Piątrze wielka Jedna
drzwi do niey Fassowane Sosnowe na Zawiasach hakach
z Wrzeciązem Skoblami y Antabą z Izby w srzodku okrągłą
Essowatą Zelaznymi. Posadzka w tey Jzbie na Tarcicach z Ce-
gły ułdzona, kuminek Szafiasty w Ognisku dziura przez
mur wybita, Dymem do wielkiego kumina obrocony. Pieca
niema tylko fundament niski murowany Zostaie, Czelu-
scie od Pieca z Sieni zamurowane, Okien Cztery, Jedno w Ca-
le deskami zabite bez Szkła Trzy zas ze Szkłem Szyby w drze-
wo oprawne proste, kwaterka Jedna otwieraiąca się ta ze
Szczętem wybita, w drugich zas nie otwieraiących się iest
Szyb wybitych Dwanascie, strzaskanych Dziewięc. Krokwy
pod Dachem na Stolcach wiązanych. Ta Brama w Wielu Miey-
scach porysowana Cegła powypadała przez co wiele dziur oka-
zuie się. Belki, pułapy, podłogi a naybardziey w Sieniach
przez zaciekanie Zgniły, wyłamane y zdziurawione nayduią
się. Dachowka w Wielu mieyscach zdziurawiona reparacyi
potrzebuie iak nayprędszey. Dziedziniec z Bramy wycho-
dząc

~~[illegible]~~ w Srzodku Cały brukowany mieyscami popsuty Ziemią
y Gnojami przywalony ochendostwa potrzebuie y reparacyi.
Galerye od Bramy powyzszey po prawey ręce przy murze Pier:
wsza o Pięciu Filarach murem związanych bez Sklepienia Mię
dzy ktoremi stoi Baszta okrągło murowana pusta nad nią
Kloaka z drzewa, Tarcicami Opierzona dach nad nią y podłoga
z Tarcic Starych Zgniłych na Filarach y Murze Starym
Osadzona w Gurze. Baszta druga za Galeryą Pierwszą okrągło
murowana pod Daszkiem Gontowym Starym dziurawym x
z przechodem na dole do Ogrodu, drzwi do Ogrodu proste Gwo:
zdziami drzewiannymi przybite na zawiasach hakach Zela
znych, Schody w tey Baszcie Stoiącey przy wielkiey Kamienicy
z Pokojami Ciągnące się do kloaki powyzszey, y na Gorę Kamie
nicy wielkiey, na trzech Filarach murem związanych mu:
rowanych bez Sklepienia, z Gankiem w Gurze drzewiannym na
balkach ułożonym z dylów, ktore tak balki iako y Dyle Zgniłe
y niezdatne; Te Galerye obie bardzo zruynowane w Wiązaniu
y nad fundamentami rozwalaią się. Kamienica Pierwsza
z Pokojami Panskiemi z Bramy idąc po prawey ręce na Dzie
dzińcu brukowanym po Staroswiecku murowana z Altan
kami, dwiema na rogach puzniey przymurowanemi z Gale
ryą w Srzodku odwoch Filarach murem wiązanych y Sklepio
nych, ktore to Sklepienie w gurze popsute zdziurawione
Posadzka pod Galeryą brukowana z kamieni mieyscami powy
bijana, Altanka Pierwsza od Miasta o jedney komorze, na dole
drzwi do niey z pod galeryi Sosnowe przy futrach Dembo:
wych Stare poszczepane na zawiasach hakach z wrzeciązem

z wrzeciązem y czteroma skoblami bez haczyka żelaznymi Futro dembowe stare z muru wywala się. Okno w tey Altance jedno szyby w drzewo oprawne potłuczone. Suffich sklepiony cegłą, podłoga wydarta. Szyia do piwnicy pod Altanką z pod Galeryi w kącie z schodami kręconemi zepsutemi bez drzwi, w gronie piwnic dwie przemurowanych, każda bez zamknięcia nie sklepione, tylko balami sosnowemi na belkach ułożonemi przykryte teraz w cale zawalaią się. Sień na dole za szyią piwniczną drzwi do niey z futrem dembowe stare potłuczone podziurawione na zawiasach hakach z wrzeciązem z skoblami klamką antabą y rygielkiem płaskim żelaznymi w sieni ryszpa drzewianna przy ścianie pod belki zgniłe szafa w framudze odwoch pułkach, drzwi na zawiasach podwoynych składanych z skoblem jednym ~~bez~~ przez drzwi przechodzącym. Okno jedno bez szkła w murze popsute, Izbetki dwie w tey sieni każda o jednym oknie na ogrod zamkowy. Drzwi do pierwszey od dziedzińca na zawiasach hakach z klamką antabą haczykiem bez skubla żelaznymi. Te drzwi dembowe stare potłuczone. Kominek kupiasty z ogniskiem murowany w kapiey ogniska rozwalaiący się. Podłoga z balow na belkach nad piwnicami powyższemi stara dziurawa do piwnic zawala się, okno stare w drzewo szyby oprawne odwoch kwaterach nie otwieraiących się szyb sześć strzaskanych. Piec stary obie Izbetki grzeiący na fundamencie murowanym z rożnych kachli zbieranych we dwie skrzynie stawiany teraz rozwala się przestawienia potrzebny szafki dwie w murze każda o jedney pułce obie bez zamknięcia. Stół

Stoł Szafiasty pod oknem y schowanie nadole stary spruchnia-
ły bez Zamknięcia; Izbetka druga powyższey podobna przy Szpi-
zarni drzwi do niey z futrem dembowe stare ieszcze zdatne
na zawiasach hakach z haczykiem skoblami klamką Antabą
y skoblami dwiema pruznemi bez wrzeciąza Zelaznymi
kuminek Szafiasty z okienniczką do zasłaniania y zakręt-
ką Zelazną. Framuga mała przy kuminku odwoch pułkach
Okno jedno częścią w ołów częścią w drewno szyby oprawne
szyb cztery wybite strzaskanych osm, Za oknami u tych
Izbetkow kraty z prętow Zelaznych, Szafka przy oknie w
murze o jedney pułce z drzwiczkami na zawiaskach skła-
danych podwoynych z wrzeciązkiem o jednym skobliku
drugiego brakuie Zelaznych. Szpizarnia na boku Izbetek
y sieni, Drzwi do niey sosnowe stare dziurawe na zawia-
sach hakach z wrzeciązem wielkim odwoch skoblach, skobel
trzeci płaski wielki w murze nayduie się do Zamku które-
go niema. w tey Szpizarni suffit sklepiony lece porysowa-
ny posadzka z cegły powybijana niezdatna okno jedno
odwoch kwaterach stare; szyby w drewno oprawne
szyb dziesięć wybitych strzaskanych dwie, krata z prętow
Zelaznych za oknem framugow trzy bez szafkow Poli-
ca na trzech słupach przy murze Gurna, Ława z tarcicy
na trzech słupkach niska. Skarbiec przy Szpizarni na
boku, drzwi do niego ze Szpizarni pierwsze proste stare
po szczepane na zawiasach hakach z dwiema wrzeciąza-
mi z czteroma skoblami Zelaznymi, okno w tym skarb-
cu bez szkła tylko krata Zelazna prątkami z chrustu
zapleciona szawki dwie w murze pierwsza odwoch puł-
kach

pułkach, druga o jedney obie bez zamknięcia Grzęda wpoprzek
Srzodkiem z Murłatu z kołkami drzewiannymi do wieszania
Ława z Balu Dembowego na dwoch Pieńkach krótka Skle-
pienie w tym Skarbcu z Cegły, to sklepienie y mur poryszowa
ne, drzwi drugie z Skarbcu do Sionki pod Schody pokojowe
Całe żelazne na trzech Zawiassach wielkich y hakach z Zamkiem
Zepsutym bez klucza Jednak na ten Zamek Zamknięte. Po-
wrot z Skarbcu do Sieni przez Szpizarnią po wyższey przed Jz:
betkami. Kumin wielki w tey Sieni Izbie Szafiasty w Scianie
przy Szpizarni na Boku do wielkiego Kumina Dymem
Obrócony teraz w Całe zepsuty w murze potłuczony, z Sieni
wyszedłszy pod Galeryą nie dochodząc do drugiey altanki ku
Schodom Pokojowym, Szyia do drugich Piwnic nayduie się
drzwi u niey podwoyne składane stare potłuczone Futro
drzewianne stare Spruchniałe, na zawiasach Czterech y
hakach tyleż z wrzeciązem y dwiema Skoblami Żelaznymi,
Schody do Piwnicy proste o trepach dziesięciu popsutych.
Piwnice w Gruncie dwie sklepione obie pod Skarbcem y
Szpizarnią przemurowane dobre do drugiey piwnicy drzwi
niemasz, tylko Skobel w mur Wbity, okienko w pierwszey
Piwnicy małe w murze bez szkła y kratki Żelazney. Piwni
ca druga Ciemna, Sień pod drugą altanką przed Schodami
pokojowemi drzwi do niey z pod Galeryi Dembowe z Futrem
takimże, fassowane, stare dziurawe potłuczone na zawia
sach hakach, z wrzeciązem y Skoblami Żelaznymi, Schody
w tey Sionce drzewianne, kręcone na Pokoje z Poręczami drze-
wiannymi okna Trzy nad Schodami Jedno na dole o dwoch
kwaterach Szyby w Ołów oprawne Siedm Szyb wybitych, a dwie

Dwie

a dwie wybite. Okna dwa w Gurze nad tymyz Schodami ka
zde o czterech Kwaterach bez otwierania Kwatery Cztery w
ołow a Trzy w drewno oprawne Osma Kwatera wcale wy
bita deskami zapierzona w Oknach tych dwoch Osm Szyb.
wybitych a Siedmnascie Strzaskanych. Przed Pokoja
mi Sionka drzwi na boku nowe na Galeryę na zawiasach
hakach z wrzeciązem y Skoblami Zelaznymi. Galerya za
Drzwiami z Kratą o Piętnastu Balaszach kamiennych
ieszcze naydujących się drugich zas brakuie, Balaszy niektore
w gzymsach po otłukane. Ta Galerya z podłogą z kawałkow
Tarcic Starych po psutą dziurawą pod daszkiem Klońcu So
snowego bez Suffitu, na Ryszpie przy murze drzewianney
juz nad pruchniałey wspieraiącym się przepierzenie Srzod
kiem z Tarcic Odrzwi w przepierzeniu z dwiema hakami
Zelaznymi bez drzwi, Czeluscie w murze na boku Galeryi
do Pieca wielkiego na Salę Szaszaste, kamieniem Ciosanym
w kwadrat obłozone. Sala wielka drzwi do niey nad Schoda
mi z Sionki Dembowe podwoyne z Futrem takimze fassowa
ne Listwowane Dembiną Czarną mieyscami wykładane
przy odrzwiach marmuru Czarnego, na Zawiasach Czte
rech Składanych z Zamkiem y Klamką bez klucza z Ry
gielkiem Jednym w gurze z Skoblikami dwiema Zelazne
mi Te drzwi Stare Listewki mieyscami odpadłe połupane
odrzwi marmurowe w progu bokach y o capie potłuczo
ne, tylko Sztuki na Gyps Sadzone. Posadzka w Sali z Fli
zow Białłych y Czarnych w Warcabnicę ułozona Stara
podziurawiona połamana Zapadła mieyscami powy
biera na Cegłą dziury niektore załozone. Drzwi drugie

drzwi drugie z Sali nadziedzieniec ku młynowi Dembowe stare podwoyne fassowane oblistwowane; te potłuczone kulami po-dziurawione zgniłe niezdatne na zawiasach y hahak Czterech z futrem Dembowym przy odrzwiach marmuru Czarnego przybite z trzema rygielkami y tyleż skoblami pruznemi Zelaznymi. Odrzwi marmuru Czarnego mieyscami potrzaskane w gzymsach pootłukane, okien wtey Sali wielkich Cztery każde o szesciu kwaterach jedno z nich ze szczętem wybite deskami połową zapierzone w drugich oknach dwie kwatery srzednie otwieraiące się wcale wybite kwatera jedna w Oknie Czwartym srzednia otwieraiąca się wcałości jeszcze, kwatery zas drugie nie otwierane szyby w ołow drugie w drzewo oprawne szyb wybitych pięćdziesiąt, strzaskanych dwadzieścia. Te okna stare w drzewie spruchniałe w ołowiu popsute reparacyi a bardziey przerobienia potrzebuią, Pieca wtey Sali niemasz fundament tylko marmurowy marmuru szarego sztukami obłożony niski, marmur mieyscami popadany Gzymsy mieyscami po otłukane, kumin wielki szafiasty przy scianie w srzodku między pokojami z czeluscią do pieca pokoje dwa grzeiącego Czarnym marmurem w kwadrat obłożony, ten marmur popadany po otłukany y sztuki po wybierane, sztukaterya wielka nad kuminem z cyfrą ramą obwiedzioną w cyratę gypsową, sztukateryow nad czworgiem drzwi gypsowych mnieyszych y fassonu odmiennego nad dwie się cztery te wszytkie sztukaterye mieyscami po otłukane przez poryso-wanie muru popsute. Suffit staroswiedzki wtey Sali drzewianny piękną robotą fassowany listwowany wrozne kolory malowany y Gzymsiki w Listwach wyzłacane, ten suffit przez zaciekanie znaczne; zgniły popadany dziurawy bardzo niebespieczny

niebespieczny wkrotce upaść może. Pokoy od Ogrodu drzwi
z Sali przy odrzwiach marmuru Czarnego z Futrem y Lam
peryą Dembowe podwoyne składane fassowane Listwowa
ne y Czarnym Dembem wykładane stare nadpruchniałe
mieyscami połupane dziurawe na zawiasach Czterech
Zelaznych składanych z Zamkiem dobrym y kluczem dwa
Zamki otwieraiącym Antabą okrągłą w srzodku z Rygielka
mi dwiema Zelaznymi. Ten pokoy z alkownią Suffit, o
dwoch Cyfrach z Lantszawtami na Płatnie Malowane
mi teraz podarte y niezdatne. Ten cały Suffit piękną
robotą z roznemi Sztukateryami Geniuszami wrozne flo
ressy y Cyraty zrobiony, nad kuminkiem y drzwiami po
dobnesz Sztukaterye z Gypsu naydują się. Kuminek w tym
Pokoju kapiasty z Ogniskiem niskim murowany, Dymem
do wielkiego kumina Obrocony Piec w Scianie murowa
ney dwa Pokoje grzejący w Trzy Skrzynie białło polewany
niebiesko malowany z Gzymsem y koronką wgurze na
fundamencie murowanym, kamieniem Ciosanym obłozo
ny. Ten Piec wrogach y w Listwach mieyscami otłuczony
kachle niektore potrzaskane lecz ieszcze zdatny, Szafa w
murze przy oknie, drzwi do niey Dembowe fassowane
na zawiasach podwoynych z Zamkiem kluczem Zelazny
mi, boki w tey Szafie wewnątrz kachlami polewanemi
wykładane, w Gurze o trzech pułkach prostych na do
le o trzech także z przegrodkami fassowanemi do
Szufladkow, z ktorych teraz żadney nie masz tylko
Same komorki, okno jedno o czterech kwaterach
lecz tylko dwie kwatery szklane szyby w drzewo Opra
wne

Oprawne wybitych Trzy, Strzaskanych Pięć; kwatery zas dwie Je-
dna Deskami druga płutnem zasłonione. Okno w alkowni wielkie
o Szesciu kwaterach, Szyby w Stary ołów oprawne, Jedna kwatera
wcale wybita deskami zasłoniona w kwaterach drugich Szyba
wybita Jedna Strzaskanych Dziesięć. Ta alkownia prostemi
Deskami nowemi od Pokoju przepierzona Drzwieżki w przepie-
rzeniu na Zawiaskach podwoynych Składanych z haczykiem
y Skoblikami Żelaznymi. Podłoga w Pokoju y alkowni Stara
prosta. z Tarcic bardzo Szparzasta, Grzęda w alkowni Stolarską
robotą jednym końcem w mur wpuszczona drugi zas na przepie-
rzeniu wspiera się; Drzwi na boku alkowni do Drugiego Pokoju
z Futrem y Lamperyą Dembowe, Czarnym dembem wykładane
podwoyne składane fassowane y Listwowane z Zamkiem zepsutym
bez klucza z haczykami w gurze y u dołu dwiema z rygielkiem
w srzodku Skoblem pruznym, z Antabą okrągłą w srzodku na Za-
wiasach Czterech podwoynych Żelaznych. Te drzwi już Stare
nadpruchniałe dziurawe z Listewkow mieyscami Opadłe. Pokoy
drugi posadzka w nim Dembowa z kawałkow w Szachownicę
ułożona Stara krzywodolista, mieyscami zapadła, przeforztowa-
nie nowe z Tarcic proste, w tym Pokoju drugim Suffit w Gurze
bardzo Piękny, z różnemi Sztukateryami floreszami y osobli-
wszemi Cyratami z Gypsu zrobiony y Lantszawtem na płu-
tnie malowanym, w srzodku już zdartym nie zdatnym; Ten
Suffit mieyscami przez Zaciekanie, w Sztukateryach popsuty
poryssowany, y z kawałkow niektorych Gypsu Opadły, Drzwi
do Sali z tego Pokoju, przy piecu z Futrem Dembowe Lamperyą

Sosnową przy odrzwiach marmuru Czarnego, podwoyne składane fassowane Listwowane Czarnym Dembem wykładane, Stare, Spruchniałe poszczepane zdziurawione, z Zamkiem dobrym — klamką Antabkami y kluczem do drugiego Pokoju dwa Zamki otwieraiącym z antabą okrągłą, w Srzodku rygielkami dwiema wgurze y nadole ~~rygielkami dwiema~~ na zawiasach podwoynych składanych Czterech Zelaznych; Piec białło Polewany malowany, z drugiego pokoju przechodzący, z tego Pokoju dwa kachle strzaskane, kumin Szafiasty Czarnym marmurem Obłożony. Dymem do wielkiego kumina Obrócony, marmur w tym kuminie iako y w odrzwiach po wyzszych popadany w Gzymsach mieyscami potłuczony Rama nad kuminem wielka do Zwierciadła Gypsowa z różnemi Sztukateryami, lecz zwierciadła niema, Okno w tym Pokoju wielkie, o Szesciu kwaterach nieotwieraiących się Szyby wołów oprawne, kwatery dwie wcale wybite tylko teraz deskami zasłonione w kwaterach drugich Szyb Szesc wybitych, dwie strzaskanych; to okno w ramach zgniłe w ołowiu popsute. Gabinet przy pokoju drugim, na Altanie drzwi z Pokoju drugiego Dembowe, podwoyne, składane fassowane Listwowane Czarną Dembiną wykładane z Futrowaniem y Lamperyą dembowemi. Stare, Spruchniałe, połupane, w Listewkach mieyscami obłomane, dziurawe z Zamkiem kluczem Rygielkami Trzema na Zawiasach essowych Czterech y hakach tylez Zelaznych. Posadzka w tym Gabinecie, z Tarcic fassowana w Cztery Linije. lecz na jedney Liniy przez zbytne Zaciekanie wcale wygniła, tylko deskami Inszemi dziura Założona, Połap prosty z Desek na Trzech Belkach ułożony lecz ieden Belek przez Zaciekanie zgnił. kuminek w tym Gabinecie

Kapiasty

kapiasty, z ogniskiem niskim murowany, okno jedno o czterech
kwaterach, szyby w ołów oprawne, strzaskanych szyb dziesięć.
Drzwi z Gabinetu Sosnowe z futrami Dembowemi na Galeryą
ku schodom Pokojowym podwoyne, składane na zawiasach
czterech y hakach tyleż z Rygielkami dwiema y haczykami
dwiema Skobelkami czteroma Żelaznymi, Pierwsze drzwi,
drugie na Galeryą Tylną po czworne Sosnowe składane na Za:
wiasach sześciu, hakach ośmiu, jedna połowa drzwi ze dworu
od Galeryi bez zawias tylko gwoździami Żelaznymi przybita
z Ryglami dwiema, haczykami dwiema Skoblami czteroma
Żelaznymi, okienko małe nad drzwiami o dwoch kwaterkach
szyby w ołów oprawne, szyb strzaskanych sześć, wychód po Galeryi
Tylney z Pokojów przez basztę po schodach do Ogrodu y do kloaki
jako też y na Gurę kamienicy wielkiey, szczyty tey kamienicy
oba cegłą zamurowane, okienko na Gurę w szczycie od Miasta
wchod do niego po schodach kręconych z Baszty kuminow
wielkich murowanych od Pokojów nad Dach wywiedzionych
Trzy lecz poryssowane, podziurawione, tylko kawałkami cegły ka:
chli pozatykane. Krokwy na tey kamienicy, na Belkach Ryszpie
wielkiey dołem y Gurą dubeltowo wiązaney y sztemplach poje:
dynczych do bontów wiązanych wspieraiące się, Belki y kro:
kwy przez dawność nadpruchniałe, przez zaciekanie nadgniłe
Dach pokryty dachowką karpiówką, y tu mieyscami potrzaska
na powypadała przez co dziury w dachu, większe gontami zabite
mnieysze zaś dziury otwarte a całemu mieszkaniu szkodzące
Ankrow wielkich Żelaznych w tey kamienicy poprzecznych
widomych z klinami Żelaznymi Trzy. Rynna blachy białey
pod okapem kamienicznym w srodku między altankami nad Ga:
leryą

nad Galeryą stara dziurawa ciekąca, Rynnow drzewiannych
między altankami przy murze kamienicy dwie stare zgniłe
na nic zdatne. Dymik w [illegible]wze pod Okapem na Gurę wielka
kamienicy bez drzwiczkow, kumin nad Altanką z Gabinetu Mu
rowany. nad Dach wywiedziony. Kamienica druga wielka
przeciwko pierwszey na Dziedzińcu brukowanym grubo y Gładko
murowana ze szczytami wielkiemi murowanemi Ankrami do
Stolcow drzewiannych pod dachem stoiącym przykutemi kli
nami zamurem Zelaznymi przetkniętemi, ktorych nayduie
się dwadzieścia y pięć Ankrow, klinow tylko dziewiętnaście.
Drzwi z dziedzińca do Sieni z Futrami podwoynemi pierwsze
z kamienia ciosanego z Okienkiem w Gurze bez szkła pod herbem
Junosza, w Gzymsach bardzo otłuczone w bokach przez ostrzenie
statkow Zelaznych wygłodane z muru wywala się. Futro
drugie drzewianne z kawałkow sosnowych spruchniałych
zbite na nic zdatne, na zawiasach hakach z wrzeciązem sko
blami dwiema y Łańcuszkiem od kładki ktorey niemasz Zela
znymi. Sień Posadzka w niey z cegły popsuta powybierana
okno w tey Sieni jedno z Futrem dembowym bez szkła tylko
okiennicą podwoyną składaną z prostych Desek na zawiasach
czterech y hakach trzech z haczykiem y skoblami zewnątrz
Zelaznymi zamknięte. X Izba z Sieni po lewey ręce wielka wzdłuż
przemurowana drzwi do niey z Futrem kamienia ciosanego w
~~[illegible]~~ w gzymsach potłuczonym, w bokach przez ostrzenie Ze
lastw wygłodanym, stare fassowane potłuczone dziurawe
z zamkiem zepsutym bez klucza z dwiema wrzeciązami y
trzema skoblami na zawiasach Zelaznych essowych kawał
kiem obłamanych, okien wielkich w tey Izbie pięć bez szkła

z Futrami

z futrami dembowemi bez okiennic tylko deskami staremi zabitych
dwa z okiennicami składanemi podwoynemi, Trzy zawias przy
okiennicach, Sztuk dwanaście hakow w murze do okiennic nay-
duie się, dwadzieścia haczykow przy okiennicach ze skoblami Zela-
znych dziewięć. Piec wielki w murze y wysoki w pięć skrzyń sta-
wiany białło polewany niebiesko malowany na fundamencie Ni-
skim murowanym, y kamieniem ciosanym obłożonym, kachle nie
ktore wybite niektore strzaskane lecz ieszcze zdatny. Posadzka z Gliny
wapna y kamikow ubita lecz mieyscami po wybiana. Izbetka za
piecem na boku, drzwi do niey stare fassowane zdatne z futrem
Dembowym, na zawiasach hakach z trzema skoblami bez wrze-
ciąza y zamku Zelaznymi; okno wielkie o sześciu kwaterach
bez szkła tylko jedna kwatera, szyby w drewno oprawne, szybow
trzy wybitych nayduie się, z futrem dembowym z kratą za oknem
Zelazną, kwatery drugie deskami zabite, piec rozebrany wcale go
niema tylko fundament. Izbetka druga w tyle powyższey bez
drzwi tylko futro w murze Dembowe y wchod z Izby wielkiey
okno w tey Izbetce o sześciu kwaterach bez szkła deskami zabite
y krata Zelazna za oknem, bez pieca y kumina, do sieni wielkiey
wróciwszy się Izbetka przeciwko wielkiey Izby, przy wielkiey kuchni
drzwi z sieni nowe sosnowe fassowane na zawiasach starych
y hakach z wrzeciązem y skoblami dwiema Zelaznymi z futrem
nowym Dembowym. Posadzka z cegły mieyscami powybijana
y ze psuta, okno jedno o sześciu kwaterach ze szkłem trzy szyby w
drzewo oprawne, szyb sześć wybitych strzaskanych cztery, kwa-
tery trzy deskami zabite, krata Zelazna za oknem, hakow do okien-
nic w mur wbitych Zelaznych trzy, kuchenka w tey Izbie z ogni-
skiem murowanym Dymem do wielkiey kuchni przez mur dziu-

dziurą obrocona z kapą nad nią z gliny ulepioną na Filarku mu-
rowanym y Sztemplach drzewiannych wspieraiąca się. Okienko do
wielkiey kuchni w murze z futrem małym Dembowym zepsu-
tym teraz zamurowane. Kuchnia wielka na boku Izbetki y Sieni,
Drzwi z Sieni lecz Ich niema, tylko futra podwoyne, pier-
wsze z kamienia ciosanego w gzymsach otłuczone, drugie
stare Dembowe poszczepane mało naco zdatne. Ognisko wiel-
kie zdołu murowane w Srzodku na belkach związanych Zie-
mią wysypane, gliną wylepione. Piec Piekarski przemurowany
Srzodkiem odwach Czeluściach z Cegły murowanych, Kamina
wielkiego niema ktory się zawalił, Cegłę rozebrano y złożona na
bok, do Szpizarni starey dachu y krokiew Sztukę wyłamał y
Dachowkę potłukł. Szpizarnia za kuchnią Sklepiona, z Ankra-
mi dwiema Zelaznymi Srzodkiem teraz pusta bez Dachu, Skle-
pienie y mury zawalaią się. Futro kamienne w Odrzwiach wy-
walone y potłuczone, Okienko z kuchni w Gurze nad Szpizar-
nią Szyby w drzewo oprawne, Szyb Trzy wybite, Okno wielkie
w kuchni prosto w Ognisko bez Szkła, z Futrem Dembowym.
Schody na Gurę wielką z kuchni deskami opierzone, w trepach
popsute, Drzwi w Schodach Stare po-szczypane, na zawia-
sach hakach z wrzeciązem, Łancuszkowym Skoblem. gwozdzien
przybitym Zelaznymi. Okno na Schody z Sieni Wielkiey
Deskami zasłonione, Kumin przy schodach od Pieca Izby
wielkiey murowany, nad Dach wywiedziony; Piwnice pod
tą kamienicą Szyia z Dziedzinca na boku wielka bez drzwi
z Trepami drzewiannymi, ktorych iest Czternaście. Piwnica
pierwsza wielka prosto w Schody poprzeczna Sklepiona z Fi-
larem murowanym w Srzodku dla podpory. Posadzka z ka-
mieni brukowana, Okno w gurze do Szpizarni zawaloney

Piwnica

Piwnica druga naboku przy pierwszey, także po przeczna Sklepiona,
Drzwi do niey na zawiasach hakach z Wrzeciązem y Skoblami dwiema
z Ryglem nadpsutym y trzema Skoblami, Okienko wgurze bez kraty
w murze. Piwnica Trzecia od Dziedzińca wzdłuż pod kamienicę
Ciągnąca się, drzwi do niey na zawiasach hakach z wrzeciązem y dwie
ma Skoblami Żelaznymi Sklepiona kamieniami Brukowana —
Okienko w murze bez kraty nadpsute. Piwnica Czwarta pod łucną
przy powiszey naboku drzwi do niey, na zawiasach hakach z wrzecią
zem y Skoblem Żelaznymi, Sklepiona, Trzema Filarami murowa
nemi Sklepienie wsparte z przymurkiem wtyle, z Okienkiem
w Gurze bez kraty w murze nadpsutym, krokwy na tey kamienicy
na Belkach stoiące, na Stolcu wiązanym, na Ryszpie wgurze
Srzodkiem do Bontów dubeltowo wiązanych wspieraiące się. Dachu
nad kuchnią wielką, Sztuka znaczna z krokwami niektoremi Zawa
lona, Dachówki przez to wiele się potłukło, Dziura przez kumin
Obalony otwarta teraz Gontami Zabita, kuchnia zostaie bez kumi
na, Pułap z Tarcic Srzodkiem do złożenia zboża zdatny, krokwy y
wiązarek w niektorych mieyscach przez dawność, y zaciekanie nad
psute, Pułap naybardziey w Szczytach y na Stronach Spruchniały
Zgniły y mieyscami dziurawy. Ten cały dach oprocz mieysca Za
walonego przez kumin, iest pokryty Dachowką. Ta cała kamieni
ca Stara w murach, bardzo po ryszowana, mury od Fali mieysca
mi Zamokłe a przeto nadpsute; Winda na Gurze dobra, na belkach
nad Sienią kamienicy wielkiey usadzona, y krzepicami drzewian
nymi zmocniona, z walcem y rękowiściami drzewiannymi
do Obracania bez Liny, ktorą moskale mieli zabrać. Staynia z drze
z drzewa wtyle kamienicy drugiey Tartego dobra w słupy pod Da
chem z dranic, w wielu mieyscach przez złe pobijanie dziurawy
z podłogą z Dylów, drzwi do niey poiedyncze na Zawiasach hakach z

wrzeciązem

z wrzeciązem y dwiema Skoblami Zelaznymi, Szczyty Tarcicami zabite
Złoby stare dwa y drabin dwie w tey Stayni. Officyna Staroświec-
kich murow za kamienicą drugą nad stawem do drugiey Bramy
Ciągnąca się. Pokoje przeszłe w sobie okazuiąca, teraz tylko rozwa-
liny nayduią się. Brama druga ku młynowi na Groblą, murowa-
na, wrota przy niey proste Zgniłe na nie zdatne na zawiasach
Czterech, hakach tyleż kuną y Skublami Zelaznymi dwiema
Altanka przy Bramie w Barcie Starey Okrągło murowaney
pod Dachem Gontowym okrągłym kulami zdziurawionym
z kuminem murowanym nad dach wywiedzionym. Ganek przed
altanką na Pięciu słupkach drzewiannych z Trzema Schodami
y podłogą w Ganku pod Daszkiem Gontowym, drzwi z Ganku do
altanki proste na zawiasach y hakach z klamką Antabą Ry-
gielkiem wrzeciązem y Skoblami Zelaznymi, Okna w tey Altance
dwa, pierwsze w Czterech Kwaterach bez otwierania, Szyby w drze-
wo Oprawne Szyb Siedm wybitych, Trzy Strzaskanych z Futrem
Sosnowym Zgniłym, Okno drugie o dwoch kwaterach długich
Szyby w drzewo oprawne Szyb Strzaskanych Sześć, ~~Sze~~ wybi-
tych Dwie, Futro Sosnowe Spruchniałe z muru wywalaiące się
xx Kuminek Szafiasty nad Ogniskiem Stuczony y wypadły Piec ro-
zebrany tylko fundament z Cegły nad psuty okrągły zostaie. Po-
sadzka z Cegły stara, na Belkach y deskach ułożona. Piwnica
pod tą altanką nie sklepiona tylko na Belkach Deskami y Po-
sadzką z Cegły nakryta, drzwi do niey Sosnowe dobre, na zawiasach
hakach, z wrzeciązem y dwiema Skublami Zelaznymi. Ta
Cała Altanka w murach zryssowana do rozwalenia prendkie-
go Schylaiąca się w krotkim Czasie.

Sprzęty

Sprzenty Zamkowe Rozne Sequuntur.

	Sztuki
Krzesło wielkie z Poręczami z bokow y w tyle stare przedtym było Axamitem karmazynowym obite teraz obdarte włosy tylko w siedzeniu nayduią się Warzone	1.
Ditto Inszego Fasonu z Poręczą w tyle z bokow obłamane przedtym było Adamaszkiem karmazynowym obite teraz ze szczętem z materyi y włosow wydarte	1.
Ditto Dembowe stare z Poręczą w Tyle, Trypą wybianą Ponsową było obite teraz ze wszytkiego obdarte	1.
Ditto Niskie z Poręczkami z Bokow y w tyle Sianem wysłane w drzewie jeszcze dobre Ponsową Trypą było wybianą obite teraz obdarte	1.
Ditto Małe okrągławe z Poręczkami z bokow y w tyle, Czarną skurą było obite teraz obdarte	1.
Ditto z Poręczą w tyle w drzewie połamane nie zdatne było Trypą wybijaną Ponsową obite teraz włosy tylko w siedzeniu nayduią się	1.
Ditto z Poręczami Tylnemi w drzewie jeszcze zdatnemi Adamaszkiem Zielonym przedtym były obite teraz z materyi y włosow wydarte	2.
Taboretow Staroswieckich Jeden wyzszy z włosami warzonemi, drugi niższy, Bydlęcą Siercią wysłany Oba obdarte nanic zdatne oprocz włosow	2
Kanapa Staroswiecka stara wielka z Poręczami w tyle y z bokow przedtym była Suknem Ordynaryinym Zielonym wybita teraz ze wszytkiego Obdarta	1.
Stoł podługowaty na Stalugach podwoynych fassowanych klinami Czteroma Scisniony	1.
Ditto Pomieyszych kwadratowych dobrych jeden bez szufladki, drugi z szufladką pod Wirzchem	2.

Dalsza kontynuacya Sprzętów Jamkowych.

	sztuki
Stół Stary prosty okrągławy na Stalugach prze-	
stych mieczem Jednym dwiema klinami Sci-	I.
sniony[ch] - - -

Dalsza kontynuacya Sprzętow Zamkowych.

	Sztuk
Drzwi u Baszty Prosta na zawiasach hakach Zelaznych	1.
Szafek nad kuminki, Jedna w Jzbetce, nadole druga nad Bramą o Czterech pułkach o Trzech Listewkach kratkowych	2.
Szafa w altance z podwoynemi drzwiczkami składanemi Sosnowa, na zawiasach podwoynych składanych Czterech, z Zamkiem kluczem, Szufladkami dwiema wewnątrz, stara lecz zdatna	1.
Tapczanow Sosnowych dobrych	2.
Tragi do Sukien z dwiema Grządkami	1.
Szpizarnia w Skarbcu długa o pięciu przegrodach drzwiczkow dwoie z wierzchu przez wpuł otwieraiące się jedne dłuższe, drugie krotkie, na Czterech Zawiasach składanych podwoynych z dwiema wrzeciązami Czteroma Skoblami Zelaznymi	1.
Ditto o dwoch przegrodach bez Zamknięcia stara	1.
Stempa ręczna okrągła Sosnowa	1.
Ławka rogowa Fassowana od Pieca	1.
Ława z Bala prosta w Jzbetce	1.
Zydelek mały w Jzbetce posiekany stary	1.
Kwatera Stara Dembowa bez Szkła z Trzema pręcikami Zelaznymi	1.
Wirtel miary Srzenskiey Stary	1.
Puł wirtlówka teyże samey miary	1.
Miarka dwu Garcowa miary nowey Sosnowa	1.
Wirtel większey miary Sepowy Sosnowy	1.
Katnarow w piwnicy pod Beczki	3.
Garnec miedziany do Gorzałki wężowy przez pogorzelisko przepalony; wąż wczesnie wyrwany dobry pukrywę zas ukradziono	1.

Statki Zelazne Chmielarskie

	Sztuk
Widły Zelazne do Gnoju o trzech Wąsach w tuki y Wąs Ułamane	1.
Gracow Zelaznych większych y mnieyszych	8.
Motykow Zelaznych niewielkich	2.
Pałow Zelaznych do przetykania Tykom dziury	2.
Liwar Zelazny osadzony do wyciągania Tykow	1.
Piła Stara Trocka zrobiona	1.
Futra kamiennego do Drzwi w Grymsy wyrobionego	1
Kamieni nie obrabianych kwadratowych	3.
Podługowaty kamień	1.
Futra do drzwi w Mur, dembowe	3.
Ditto do okien Srodkiem wpoprzek fassowane	3.
Krat Dembowych z Prętami Dembowemi w Okna	2.
Futer Sosnowych wysokich w mur, do drzwi 20: knami w gurze	6.
Ditto Mnieyszych Sosnowych w mur do drzwi	3.
Ditto do Okien, Sosnowych	10.
Ramow do Drzwi płaskich Sosnowych fassowanych	44.
Ditto wielkich w Okna	6.
Krat Sosnowych z Prętami Sosnowemi	11.
Ramkow do Szkła kwaterkowych w Okna Listwowanych Sosnowych	28.
Ditto większych do Szkła wpoprzek fassowanych Sosnowych	14.
Ditto Ordynaryinych do Szkła długich Sosnowych	2.
Ditto Mnieyszych Ordynaryinych do Szkła Sosnę	4.
Drzwi Dubeltowo fassowanych y Listwowanych Gwozdziami głowiastemi Zelaznymi fassowanie w Linije przybite do Sosnowych składanych w ktorych iest pułkow Cztery 4°	2.
Ditto Gładko składanych o dwoch pułkach drzwi	1.
Ditto Fassowanych pojedynczych Sosnowych 4°	5.

Drzwi

Dalsza kontynuacya Statkow Zamkowych.

	sztuki
Drzwi wielkich nie fassowanych pojedynczych Sosnowych	3.
Okiennic połdwow Sosnowych Starych	46.
Widły odwoch wąsach Zelazne	1.
Nożow krzywych kolistych	3.
Stoł Stary okrągły, na Stalugach mieczem spojonych, klinami dwiema Sciśnionych	1.
Kocioł do Folowania Sukna miedziany Stary przepalony Pogęty dziurawy	1.
Dzieża do Chleba Pieczenia Stara	1.

Kosciołek S^o Stanisława Biskupa pod Zamkiem przy Grobli od miasta drewniany, Stary, od dołu dobry, wgurze zas drzewo Spruchniałe y nadgniłe pod Dachem Gontowym Starym dziurawym lecz jeszcze zdatnym zreporowawszy, Kopuła na wierzchu bendąca Ta Spadła y dziura w dachu przeto otwarta, krokwy, na Ryszpie Srzodkiem wiązaney wspieraiące się, przez Zaciekanie Mieyscami pogniły; Kruchta zboku z drzewa kostkowego Wiązanego Tarcicami opierzona, z pułapem y pod łogą z Tarcic pod daszkiem Gontowym dziurawym, Drzwi z kruchty do kosciola z Grubych Tarcic Gwozdziami Zelaznymi do Szpągow przybite dobre bez Zawias, tylko haki wrzeciąz Lancuzkowy y Skoble dwa Zelazne naydują się. Ołtarz Jeden w kosciele stary robotą Snycerską, na mensie z Cegły murowaney ustawiony z gradusem murowanym; Ambona Stara na Czterech nogach essowych, Schody przy Ambonie dobre o pięciu Trepach, Ławek starych Trzy zdatnych.

Passya

Passya w Gurze na Belku stara, Rączka u niey odłamana z dwiema rznietemi Figurkami. Churek w Gurze Zkratą prostą drzewianną Schody dobre na churek drzewianne o siedmiu Trepach. Drzwi pod Churem tylne, z grubych Tarcic Gwozdziami Zelaznymi do Szpągow przybite na Zawiasach wielkich dwoch y hakach tyleż, z zaporą drzewianną, okno w tyle nad Churem bez Szkła z okiennicą na zawiasach, z aczykiem y Skoblem bez hakow tylko drązkiem podpartą, okno drugie na boku Ołtarza, przy Ambonie Stare o dwoch kwaterach długich Gwozdziami przybitych, Szyby w ołów oprawne, Szyb wybitych Dziewięć, Strzaskanych Siedm. Okno Trzecie, w tyle za Ołtarzem, o dwoch kwaterach długich Szyby w ołów oprawne Stare. Szyb wybitych Piętnaście, z okiennicą na zawiasach hakach z haczykiem y Skoblami Zelaznemi: Na boku Zakrystya mała, drzwi do niey dobre na zawiasach hakach z wrzeciązem Łancuszkowym y dwiema Skoblami Zelaznymi Podłoga y pułap z Tarcic. Stoł do złożenia apparatu kapłanskiego dobry, na nogach krzyzowych, Ławeczka stara do siedzenia z okienko małe bez Szkła, Sciany kościelne w gurze malowane lecz przez dawność tego malowania Znaku mało; Pułap w Gurze z Tarcic Ryblowanych Stary malowany przez zaciekanie zgniły. Podłoga dobra z Tarcic, Sciany w węgłach drzewa starego przez zgniłość wyłamują się y wiele dziur okazują. Passya wielka Pana JEZUSA. Ukrzyzowanego Stara w kruchcie na Boku stoi Figura przed kościołem przy Chmielniku na placu wystawiona dobra.

Ogrod przy Zamku ku rzece, w ktorym naydnie się. Gruszek Szczepnych dwie Jabłonek Szczepnych Szesc, Szliwek Ordynaryinych Sztuk Czternaście, Drobnych Sztuk Szesnaście, Wisniowego Drzewa Sztuk Osmnaście, Ogrodu tego reszta Chwastami wielkiemi zarosła Parkanu Zadnego niema Płot ~~kawałami~~ mizerny nayduie się przytym ze Ogrodzie, upleciony.

Staw

Staw wielki przy Zamku bardzo Chwastami y Sitowiem Zarosły; drugi mnieyszy na Boku wielkiego, na Łąkach przez połowę Chwastami zarosły, Grobla od Bramy drugiey Zamkowey ku Młynowi Ciągnąca się; w Srzodku tey Grobli Szluza wielka o Sześciu oknach, z Mostem nad nią w Osnowie zwierzchniey, znaczney potrzebuje reparacyi y mostu nowego, ktory iest przez attaki Woienne porąbany y zepsuty. a obeyść się bez niego niemożna; gdysz Trakt z Zamku przez niego Ciągnie się. Folusz w koncu grobli z drzewa Kostkowego w węgły pod Dachem Kłońcowym niedawno wybudowany dobry, oprocz dziur dwoch, ktore pod czas attaku Zołnierze wycieli do Sztrzelania; Szczyty oba dobre Tarcicami zabite drzwi do niego na zawiasach hakach z wrzeciązem y Skoblami Zelaznymi: Stempy do Jagieł Stare powybijane poszczepane Trzy, Stempory nad niemi Dembowe Ryfkami Zelaznymi na koncach okute, Item puł Stempkow dobrych do Sukna Folowania dwie, do ktorych Stąporow nowych potrzeba, Wał dobry, koło wodne dobre, y ramiączka w Wale dobre, Czopy w końcach kładzione dwa dobre ryffami Czteroma dobrze okute Zelaznymi, Podłoga w tym Foluszu z drzewa Starego dziurawa powybierana reparacyi potrzebuje, Ognisko bez kumina, do grzania wody foluiąc Sukna, z kawałkow Cegły w glinę zlepione niezdatne, trzeba kumina y Ogniska nowych, Drzwi drugie od Wody Deskami zabite. Młynnica od pola ex opposito Folusza do mielenia z drzewa kostkowego w węgły pod Dachem Gontowym od kul. zdziurawionym wybudowana, Ta Młynnica przez dawnosc spruchniała od Pryskania Wody y Fali mieyscami zgniła reparacyi osobliwie przyciesiow nowych potrzebuie, Drzwi do niey z boku od pola na zawiasach hakach z klamką drzewianną Gwozdziami Zelaznymi deski do Szpągow przybite Stare, zeszczypane zdziurawione. Podłoga w tey młynnicy wcale na nie zdatna

zdatna nowey koniecznie potrzeba, Drzwi drugie małe od kół. deski do szpągow gwozdziami Zelaznemi Przybite na Zawiasach hakach Zelaznych stare. Pud w Młynnicy na ktorym Trzy Ganki do Mielenia dwa z kamieniami Trzeci bez kamieni, ktory Młynarz kontraktem obowiązał się kosztem swym kamienie swoiey roboty zaprowadzić y onże sporządzić, Zelastwo do wszytkich Trzech Gankow. - Wrzecion Trzy, Paprzyc Trzy, Ponewek Trzy, Ryff do Cywiow Szesc, Czopow Szesc, Ryff Dwanascie naydzie się; koła wodne Trzy ieszcze zdatne, Wałow dobrych Trzy, kół Palczastych Trzy dobre, w każdym dwiema Rzędami Palce sadzone, Skrzyń do Pytla dobrych dwie Skrzynia Szutowa na nie zdatna nowey potrzeba. Szluza robotna między młynem y Foluszem, z mostem na niey, stara o Czterech złobach, bardzo słabych, nowey koniecznie, iako nayprędzey wraz z mostem potrzeba, Oszkardow Cztery drąg Zelazny jeden, kwarta do wymiaru okowana, macownia do zsypowania wymiaru stara z Zamknięciem lecz ieszcze zdatna, kocioł miedziany Dziurawy. Budynek młynarski z starego drzewa wystawiony kostkowego sień z dylów w słupy pod Dachem z słomy y Wiszu ~~dokon~~ pokrytym, drzwi do sieni proste na Zawiasach hakach Zelaznych, Drzwi z sieni do Izby stare proste potłuczone na Zawiasach y hakach Zelaznych Izba bez podłogi kuminek kapiasty prosty z ogniskiem z kamieni murowanym z gliny ulepiony. Dymem do wielkiego kumina. Piec z Cegły na fundamencie z kamieni y Cegły murowanym, Pułap z Dylów Ciosanych, okien dwa szyby w drzewo oprawne w tych oknach szyb strzaskanych znayduie się osm. kumin wielki w sieni na stolcu kotwicami Lepiony dobry. Chliw w tyle sieni dla Bydła z drzewa starego z Budynkow Zamkowych w mieście rozebranych w słupy wybudowany bez Dachu Drzwi y wszelkiego pokrycia. Stodoła z Drzewa starego spruchniałego w słupy odwoch sąsiekach z Jednym Klepiskiem pod Dachem słomianym, Wrota do niey Jedne podwoyne

nabiegunach

nabiegunach z poręczą drzewnianych, Drugie zas wrota drąszkami zapierzone. Budynek za kosciołkiem w Ogrodzie przy Chmielni:ku, na Tarnią do obrabiania Przędziwa z Drzewa przecieranego w słupy, z Galeryą na Czterech słupach z Pułapem z Tarcic nad Jzbą pod Dachem słomianym Snopkami Poszytym, teraz bardzo z tym nowego potrzeba wybudowany, Drzwi do Sieni, proste, potłuczone dziurawe na zawiasach hakach Zelaznych, z klamką y Zaporą drzewiannymi, w Sieni komorka z Dylów w słupki Drzwi do niey proste na biegunach Drzewiannych z Wrzeciązkiem Łancusz kowym Zelaznymi, Pułap nad nią z Dylów, kumin wielki w Sie ni na stolcu kotwicami ulepiony, nad Dachem Cegłą nad Muro:wany jeszcze zdatny, Brantmur od Jzby murowany z Cegły z Cze lusciem do wielkiego Pieca, Drzwi z Sieni do Jzby dobre na Zawia sach hakach z haczykiem y Skoblami Zelaznymi, kuminek kapiasty z Ogniskiem murowany, Dymem do Wielkiego kumi na obrocony. Piec na fundamencie z Cegły y kamieni murowa nym. Odwoch Skrzyniach iedna z Cegły, druga w Gurze z kachli Dentych prostych postawiony, Okna dwa Szyby w Drzewo Oprawne wiele wybitych y potrzaskanych; Ten Budynek zdatny lecz dachu nowego potrzeba. Browar Zamkowy między wodami na Wy spie po prawey ręce przy grobli ciągnącey się od Zamku do Mły na, Stary z Jzbą w węgły, z Sienią z Dylów w słupy, nad Jzbą Balkow Cztery y podciąg pod niemy, Dwiema słupkami pod party nad Sienią Balkow szesc, Pułap na Jzbie z Tarcic spruchniałych dziurawy Sień bez pułapu pod Dachem starym spruchniałym w krokwach y Dranicach, Szczyty Tarcicami zabite mieyscami po odrywane tylko Trzciną zasłonione Gura od Sieni z Dosek sta:rych kawałkiem przepierzona reszta otwarta wybudowany, Drzwi stare do Sieni na Zawiasach hakach z wrzeciązem y Skoblami Ze laznymi z klamką drzewianną. Sień do robienia Piwa obszerna

w ktorey dwa kotły miedziane, w kotliny z Cegły, w murowane
obydwa Stare dziurawe reparacyi a raczey nowych potrzeba.
Kadzie wielkie dwie do robienia Piwa jeszcze zdatne, na Jedney obręcz
wielka Zelazna u wierzchu, drugie zas drzewianne nadpruchnia
te. Celbrat pod kadziami do Spuszczania Piwa nadgniły, Drybusow
małych jeszcze zdatnych dwa, Beczek Starych mirkowych Dwa
dziescia Osm, mnieyszych roznych Dwadziescia. Kosz do Chmielu
z korzeni dartych pleciony. Rynsztok drzewianny w ziemię wkopa
ny do wylewania pomyi. Rynna z Tarcic Pięciu Ryfami Zela:
znemi okuta jeszcze zdatna, Rynna druga żłobkowato wyrabia
na od kotłow do kadzi, do Spuszczania Ukropu, Rynna Trzecia
takaz żłobkowata krótsza na kotły, Rynna Czwarta od Studni
do kotłow Stara Spruchniała niezdatna, naliwek Starych Cztery
wioseł dwa kosiorek Jeden, Drzwi drugie z Sieni do wody Stare
na Zawiasach hakach z haczykiem y Skoblami Zelaznymi —
X Sztendary w rzece pod Rynną, y do ciągnienia wody Żoraw ze Sznigą
kluczką y kubłem, bez Studni tylko z Rzeki wodę ciągną Stary
Spruchniały bez okowu Zelaznego. w Sieni kumin wielki Mu:
rowany, nad Dach wywiedziony z Czeluściami do kotlin y Pieca
Jzbetnego z kuminkiem małym nad kotłami Stary rozwa
la się przemurowania potrzebuje. Drzwi z Sieni do Jzby słodo
wey na Zawiasach Hakach z wrzeciązkiem y trzema Skoblami
Zelaznymi Stare, Posadzka w Jzbie z gliny, kuminek kapia
sty z Ogniskiem murowany. Dymem do wielkiego Kumina
wypuszczony. Piec o dwoch Skrzyniach pierwsza z Cegły druga
z kachli dentych prostych na fundamencie z Cegły murowany,
okna dwa jedno wcale wybite tylko deską zabite y okiennicą
zasuwaną, drugiego połowa wybita deskami zapierzona
Druga połowa Szyby w Drzewo oprawne, Szyb w nim Strzaska
nych

Strzaskanych szcze, drzwi z Jzby do wody na tył na zawiasach ha-
kach Zelaznych na gwozdz drzewianny zamykane. Kadz w Jzbie
do zalewania Jęczmienia obręcze nani stare spruchniałe nowych
koniecznie potrzeba. Rynna od wody do tey kadzi, przez scianę wpu-
szczona sztukowana, stara, spruchniała, Łopat do przerabiania
słodow dwie, Opałka do wynoszenia słodu Jedna. Ten Browar Ca-
ły stary spruchniały podporami wsparty rozwala się nowego
potrzeba. Oznica osobna z drzewa przecieranego w węgły o-
siedmiu Belkach bez pułapu pod Dachem z Tarcic, szczyty Tarci-
cami zabite, Drzwi do niey na zawiasach hakach z wrzeciązem
skoblami y klamką bez Cęgla Zelaznymi. Piec w tym Ozdzie Or-
gankowy murowany sklepiony z Burtnicą y wilkiem drzewian-
nymi, szczyciki dwa murowane, w tyłach Lassy do suszenia
słodu nad Piecem z Lasek drzewa różnego, mieysce na Jzbę lecz
jeszcze do tych czas puste, okno jedno bez szkła deskami zabite.
Ta Oznica nowa niedawna lecz przez potyczki kulami armat-
nemi sciany y Dachy podziurawione y potłuczone, reparacyi
Dachu potrzeba. Sadz na Ryby za Browarem w wodzie bez
Zamknięcia zgniły nanie zdatny. Chmielniki przed Zamkiem
ku miastu przy Grobli do miasta ciągnącey się trzy dawnieysze
Czwarty mały, Chmielem przez Chmielarza zasadzone do kto-
rych Chmielarz poddany Kacper Sitak z Proszkowa dobrze wy-
uczony do dozoru y Flancowania Chmielu zostaie. Ogrod Zam-
kowy przy Chmielniku za kościołem Swiętego Stani sława
konopiami zasiany, ktorych nayduie się Jagonow trzydzie-
sci.

Miasto Srzeńsk.

Domy Zamkowe w Miescie

Ratusz w srodku miasta Zamkowy z Wiazdem z Drzewa kostkowego

kostkowego w węgły Izby, a Staynia w słupy węgły y poprzeczni
ce, pod Dachem Gontowym, Belkach dwudziestu Czterech na
Jzbach y Stayni, z krokwami na Stolcu podwoynym, z Ryszpami
przy stronach, w Stayni wiązanemi dwiema, z Izbetką nad Sie
nią w gurze z Pruska murowaną, z wieżą nad nią y Dzwon-
kiem mieyskim, na przy ciesiach podmurowanych, kamienia
mi wybudowany. Wiazd od kościoła wrota podwoyne składa
ne z Tarcie, z krzyżownicami y Poręczą drzewiannymi, Gwozdzia
mi Żelaznymi głowiastemi do Szpągow, krzyżownic, y Poręczy
przybite na Trzech Zawiasach hakach z kurzą y Skoblami
Żelaznymi. Za Czwartą Zawiasę Biegun drzewianny nie
dawno przyrobiony; Te wrota Stare, potłuczone mieyscami po
dziurawione. Izba z Sieni po lewey Ręce Sądowa z Alkierzem
drzwi do niey na zawiasach hakach Stare połupane z
Wrzeciązkiem, y Skoblami z Sieni z drugim Wrzeciązkiem Łań
cuszkowym, y haczykiem z Jzby Żelaznymi. Kuminek
Kapiasty przy Bratmurze z Ogniskiem y Pieczykiem Szabaso-
wym murowany, Dymem do Wielkiego kumina wypuszczony
Piec kachlowy z formowanych nie polewanych kachli w Trzy-
skrzynie o Sześciu prętach Żelaznych z wierzchu zapadły Czę
ścią rozwalony y kachle potłuczone, Okna w tey Jzbie Trzy
Szyby w drzewo oprawne, w pierwszym oknie Szyb dwanaście
wybitych, Strzaskanych siedm, w drugim oknie połowa wy
bita, w drugiey Połowie Szybow Pięć wybitych a Cztery Strzaska
nych; Trzecie okno wcale wybite nowe dobre. Alkierz na Bo-
ku, Drzwi przez Żołnierzy spalone y wcale Jch niemasz dwa
haki tylko w podwoju Żelazne naydują się, Okno w alkierzu
wcale wybite, tylko Deskami Zasłonione, pułap Zrugnowany
Deski mieyscami pozbierane, pozostałe zaś Spruchniałe Stare
mieyscami wyłamane, podłogi w Jzbie y Alkierzu powybierane

połamane

połamane, reszta co się nayduie nanic zdatne, kuminek w alkierzu
był kapiasty teraz go niemasz. tylko dziura do wielkiego kumina na
wypuszczenie Dymu Została się, kumin Wielki murowany nad
Dach wywiedziony. Jzba druga po prawey ręce z Sieni Szynkowna,
Drzwi do niey stare połupane, na zawiasach, hakach z klamką Anta-
bą haczykiem y skoblami Zelaznymi, w Jzbie przy ~~dzw~~ drzwiach
Kuminek po lewey ręce Szafiasty z Cegły murowany, piec przy
nim na fundamencie murowanym, odwoch Skrzyniach –
Pierwsza z Cegły murowana, Druga z kachli formowanych ro-
znych Zbieranych z Trzema prętami Zelaznymi, Okna w Jzbie
Trzy, każde odwoch kwaterach bez otwierania w tych oknach
Szyb wiele wybitych reszta potrzaskanych. Stołow dwa Dłu-
gich prostych Starych połamanych. Ław do Scian przybitych
dwie, Zydlow dwa Jeden długi drugi mały; naboku komora
drzwi do niey stare połupane na zawiasach hakach z Wrzeciązem
y skoblami Zelaznemi. Okno Jedno w komorze połowa w drze-
wo połowa w ołow oprawne. Szyb osm strzaskanych. Piwnica
pod komorą nie murowana drzewem tylko Cembrowana Stara
Sciany pogniłe wypadłe balami z wierchu nakryta co iest za podłogą
w komorze y to się Zawala, Szyia do tey Piwnicy z Rynku Stare-
mi Deskami opierzona, Drzwi u niey z desek starych na
jedney Zawiasie z wrzeciązem y skoblami Zelaznymi, Schodow
do tey Piwnicy dwoie, pierwsze z Rynku przez Szyię drugie z ko-
mory. Ta cała piwnica nanic zdatna, kuchnia przy tey komo-
rze od Stayni dla wygody Gościa, drzwi do niey pierwsze z ko-
mory na zawiasach hakach z wrzeciązem y skoblami Zelaznymi
Drzwi drugie z kuchni do Stayni na zawiasach hakach z wrze-
ciązem Zelaznymi, Sciana od Stayni przy kuchni z Pruska muro-
wana Ognisko w kuchni na balach drzewiannych Cegłą podmurowane.

Fundament pod Ogniskiem do Piwnicy zapadły; Kamin wielki między Izbą Sypkowną y kuchnią wielką murowany nad Dach wywiedziony. Dymy z Kominka Izby Sypkowney, iako y z kuchni do powyższego wielkiego kamina wypuszczone. Pułapy nad Izbą Sypkowną y komorą z Tarcic stare mieyscami reparacyi potrzebuiące. Podłoga w Izbie stara wygnita dziurawa. Pułap nad kuchnią z Dylow starych nierównomiernie dziurawy. Izba nad Wiazdom w Sanie w Wieżarek z Drzewa z Bruska Obmurowana bez drzwi okien podłogi y pułapu zdezelowana pusta; Wieża nad Izbą Gorną pusta nie wielka, z kopułką Czworograniastą Gontami pobita, w drzewie nadgnita y w daszku mieyscami obdarta, Wietrznik na Wierzchu tey kopułki blachy białey na Sztemplu Żelaznym w Stolce drewniannym osadzony Dzwonek w tey kopule kosztem miasta Gdańskiego y sprawiony. Żelazem okuty. Staynia wieżna długa Łokci Trzydzieści dziewięć szeroka Łokci Osmnaście z drzewa kostkowego w Węgły y słupy na przyległych jak zgnilych, kamieniami pod murowanych. Ściany przeczniczami przebudowane z Dyszparami na bokach dwiema pod Belki wiązanemi. Brama z Sieni od Izbow do Staynie bez Wrot y wszelkiego Zamknięcia. Dach nad tą Staynią Gontowy stary wszystek przez attaki Żołnierskie potłuczony y obdarty nowego pokrycia gwałtem potrzeba. Ten Budynek kosztowny a przez dach obdarty Ruinie prędkiey podpada. Żłobow w tey Staynie dwa zgnite y niezdatne Drabina jedna dobra; Wrota ze Staynie na Rynek w Tył podwoyne składane z poręczą y krzyżownicami drewnianymi stare potłuczone dziurawe na zawiasach Żelaznych y hakach tylko bez wrzeciądza Drabina na dachu wielka leżąca zgnita złamana na nic zdatna. Wzrąb stary przez większą połowę rozebrany, reszta zaś co się drzewa nayduie to zgnite y wszystko na nic zdatne do Zamku należące po Szmukle rozwleczone. Gorzelnia na tym Placu z Dylow o Szesciu przestankach w Słupy wybudowana na ktorey połowy Dachu niema stara bez kominа ktory iż wywrocił. Tę Gorzelnię M. Krzyżanowski Trzyma y nie zniedzie

Domostwo

Domostwo po Eliaszu Zydzie Zamkowe. Stare, ktore JW. Krusinowski Trzyma kontraktem płaci z niego na Rok jeden złotych Trzydzieści Domostwo to w samym Rynku ku mostowi po lewey ręce z drzewa Kostkowego w węgły o jedney Izbie małey z Przodu z Sienią Komorką na boku Galeryą od Rynku na Trzech Słupach Spruchniałych wystawione. Pułap nad Galeryą z Dylikow Ciosanych zeszczytem Tarcicami zabitym, kuchnia w Sieni o jedney Scianie kotwicami wylepiona z kuminem wielkim lepionym na Stolcu y Belkach zgniłych. Drzwi do Sieni z Rynku Stare na zawiasach hakach z klamką y Cęglem Zelaznymi. Drzwi po lewey ręce z Sieni do Izby z Tarcic Stare Spruchniałe na zawiasach hakach z klamką Antabą y dwiema Skoblami Zelaznymi, Okna dwa w Izbie w drzewo Szyby oprawne, kwatera jedna do otwierania na zawiaskach z haczykiem y Skoblikami do Zamykania, Okno drugie małe Szyby w drzewo oprawne bez otwierania. Szyb Strzaskanych Trzy. Piec z kachli. Stary z roznych zbieranych dentych y formowanych na fundamencie z kamieni murowanym z tey przestawienia niewartuiący. Kuminek kapiasty, z ogniskiem lepionym z gliny, Dymem do wielkiego kumina wypuszczony, Podłoga Stara z Tarcic mieyscami wygniła dziurawa. Pułap na Trzech Balkach z Tarcic nadgniły po zaginany. Brantmur przy kuminku y Piecu z gliny kotwicami wylepiony, komorka w Sieni Szczupła Drzewo w Scianach Spruchniałe, drzwi do tey komorki na zawiasach hakach z wrzeciązem y Skoblami dwiema Zelaznemi. Drzwi z Sieni na boku przy komorce zabite nie otwieraiące, drzwi drugie przy kuchni na Tył do podworza na zawiasach hakach Zelaznych. Brama do Podworza z Rynku na dwoch Słupach z Ocapem Spruchniała. Szopka w podwurzu na tyle o Pięciu przesłach w słupy z Dylow bez dachu y Zamknięcia Spruchniała przestawienia niewarta.

Domostwo po Herszku Zydzie Zamkowe w ktorym koszwa Tabacznik

mieszka

mieszka za kontraktem z reparacyi tylko ma sobie puszczone. Ku Mo:
stowi stoiące. z Galeryą na Trzech Słupach nadpruchniałych z pułapem
nad nią z Tarcic, z drzewa kostkowego w węgły z Izbetką y kramicą
z Przodu, z kuchnią wsrzodku zamykaną z Izbą wielką z tyłu alkie:
rzem y komorą, na boku przy niey drzwi do Sieni z Rynku na Zawia
sach hakach z klamką antabą Zelaznymi. Kramica po prawey
ręce w Sieni porządna Tarcicami zapierzona, drzwi na zawia:
sach hakach z wrzeciązem y Skoblami Zelaznymi, Okiennica z Ryn
ku na dwoch Zawiasach krotkich y na pręcie trzecim przez okien
nicę całą Zawiasowym długim bez Szworznia tylko na haczyk
ze wnątrz zamykana, Druga Okiennica z Sieni przez większą połowę
otwieraiąca się na zawiasach hakach z Zaczykami y Skoblami dwie
ma Zelaznymi zewnątrz, Izbetka mała z Sieni po lewey ręce na
przodzie od Rynku drzwi na Zawiasach hakach: wrzeciązkiem Łan
cuszkowym Skoblami z Sieni klamką Cęglem y Antabą osobną
Zelaznemi. Okna w tey Izbetce dwa, Szyby w drzewo oprawne
pierwsze większe Pięć Szyb wybitych drugie mnieysze całe. Piec z ka
chli prostych formowanych bez polewy o dwoch Skrzyniach z Prę
tami Czteroma Zelaznemi, kuminek Szafiasty lepiony w Brant=
murze z kamieni murowanym, do wielkiego kumina dymem
wypuszczony. Kuchnia za tą Izbetką wielka Sciana z Sieni ko:
twicami wylepiona, drzwi do kuchni na Zawiasach hakach ze
laznych. kumin na stolcu lepiony, nad dachem Cęgłą nad muro:
wany. Izba wielka za kuchnią, drzwi do niey na Zawiasach
essowych hakach z wrzeciązem klamką Skoblami Cęglem ha:
czykiem y osobną antabą Zelaznemi Cztery razy fassowane Okien
kiem małym połową wybitym. kuminek kapiasty przy drzwiach
z Ogniskiem murowany dymem do wielkiego kumina wypuszczo
ny. Piec Polewany Białło malowany kachle nie ktore Zielone
nayduią się Stary o Trzech Skrzyniach małych na fundamen
cie murowanym z prętami Trzema Zelaznymi, Okna w tey

Izbie

Izbie dwa kazde o dwoch kwaterach Czesci wiadrowne
szyby oprawne stare szyb wnich wybitych Trzy Straszkanych
kwatera Jedna otwierayąca się na zawiasach z haczykiem Że-
laznymi. Ławy przy ścianach pod oknami robotą Stolarską dwie,
Tawa Trzecia przy piecu okolna. Izbetka na boku za piecem drzwi
do niey fasowane na zawiasach ezowych hakach z iednym Skob-
lem bez wrzeciąza. Okno małe wtey Izbetce Czesci w stow Czesci w
drzewo oprawne szyb Cztery strzaskanych, komora za Izbetką
powyższą na boku Izby wielkiey, drzwi do niey fasowane na Za-
wiasach hakach z wrzeciązkiem Zamurkowym. Okienko wtey
komorze separacie bez szkła tylko deską zabite, z Izby wielkiey
wchodzi się do niemi, Drzwi na boku od podworza na zawia-
sach hakach z antabą osobną Żelaznymi, schody za drzwiami
na dwie krzane Tarcicami opierzone, Drzwi na schody na zawia
sach hakach z drzeciązkiem y skoblami Żelaznymi Kominica pod nie-
nią zbokow Cembrowana teraz zawalona. Pułap stary nad całym do
mostwem dobry, Podłoga w Izbie wielkiey z Tarcic stara, dziurawa.
Podłoga w sieni z dylow na belkach nie zona zprochniała stara.
Te domostwo pod Dachem słomianym cale zgnilym nadto zda-
trzyn nowego potrzeba niemiey y przyciesiow, które zreparowa-
wszy będzie zdatne y wygodne. Chliwy za Izbą wielką w podwurzu
dwa z dylow w stupy budowane pod Dachem słomianym starym
zawalonym nanie zdatnym o dwoch komorach, Drzwi dwoie na
biegunach drzewianych stare spuszczone y zprochniałe Chliwy
przestawienia z dołożeniem drzewa potrzebuiące. Stodoła zachli-
wami w poprzek placu Stoiąca z drzewa ciesiami z pieciu
Klepisku w stupy y dyse o dziewięciu przestach pod Dachem sło-
mianym złym. Drzewo w stupach y dyskach zprochniałe
Wrot dwoie Lond podwoyne składane z Łoczerami drzewianymi
na kułki drzewianne Zamykane. Brama od Klyncu do podwora sta
ra zprochniała na dwoch słupach. Wrota na zawiasach hakach Żelaznych

Plac

Placow Pustych wtey ze samey Linij kumoszkowi ſpr polewey
rce cztery, po prawey dwa, do Zamku należących naydu ie ci
te Tabaczniк Warzywem roznym y Tabaką pozaniewa.
Wzrab Zamkowy wdrzewie zgnity stary nami zdatny, w Sytach
ktorego. Tabacznika Tabaką zaciat plac.

Domoſtwo Zamkowe po Zydzie Romie. w ktorym Zyd Layzer teraz
za kontraktem mieſka y płaci zniego złotych Pondziesiąt. Zdrzewa
Kotkowego w węgły Zbonalnią na trzech słupach stare ſpra-
chniałe pod Dachem zdranie z tym zgnity pr, Drzwi z Rynku
do ſieni na zawiasach hakach żelaznych. Izbamica w ſieni
po lewey rce, drzwi do niey na zawiasach hakach zwrzeciądz
y skoblami żelaznymi, okienmica przytey Izbamicy od Ryn-
ku stara na dwoch zawiasach. z prętem długim płaskim
zawiasowym przez Całą okienmicę przybitym y ſworznien
przymin przez ſciane przechodzącym z hakami żelaznemi
y skoblami dwiema, komora za Izbamicą bez drzwi hak
jeden tylko w drzwiach naydu ie ci, okno bez ſzkła deska
zabite. kuchnia zakomorą rozwalona, kuminina ſtole stary
poczęty reparacyi wielkiey potrzebuie, Izba wielka natyle
ku Rzeone drzwi do niey niemasz, kuminek przy drzwiach
Kapiący z Ogniskiem z gliny ustępuiący, Dymem do Wiel
kiego kumina wyprowadzony Piec Biały polewany na
fundamencie kamiennym murowanym, ktory Izbę zal-
kierem wraz ogrzewa, stary potłuczony, okno w tey Izbie
o trzech kwaterach szyb podwy brakuie. Alkierz nabok u
drzwi do niego niemasz. okienko małe bez ſzkła. drzwi zal-
kierza do ~~sieni~~ komory stare na zawiasach hakach. udo ku
dziurawe. Dół pod tą komorą na kształt piwnicy, Dylami
na belkach ułożonemi nakryty. To Całe domoſtwo y przymur
pustki kawałami ſtoiące w drzewie ſpruchniałe zgnite, wpuſta
pach Zarosłe po wydzierżane. dołożenia drzewa y reparacyi potrze
buie.

Domoſtwo zdo
Plac pusty

Plac Zamkowy na Rogu przy kanale w Rynku pusty znak Lic. 1
ayska okazuiący.

Domostwo Zamkowe za kanałem w którym mieszka Żyd Aaronowic
Czynsz y płaci złotych na Rok Trzydzieści. z Dyłow wstępy z Ga
leryą na trzech słupach, Sień, Izba, Komora podłachen
częścią drunianym częścią Słomianym pokryte Starym Gon
tym nie zdatnym. Drzwi z Rynku do Sieni na zawiasach hakach
z klamką bez Cyfla z attabą Rygiem trzema Skoblami z dwoma Że
laznymi. Izba w Sieni drzwi dwoie, na zawiasach hakach
z wrzecionem y skoblami Żelaznymi, okien trzy z Rynku prosty
Izbie na zawiasach hakach z wrzecionem y skoblami do Zamy
kania Żelaznymi. Kamin z wmurowaną Sienią na stałe z Gliny od Pali
ca Kamy reparacyi potrzebuje, Izba za kuchnią drzwi stare mie
szane Dziurawe na zawiasach hakach bez klamki y dwiema Sko
blami bez haczyka, okna wtey Izbie dwa, pierwsze o trzech kwate
rach, drugie o dwoch kwaterach, szyby w tych oknach wdrzewo
oprawne szyb wybitych Osm, Straszanych Lic. 1 Lawow przy
sianach z Balow dwie. Komora w tyle za Izbą, drzwi dwoie
na zawiasach hakach z wrzecionem haczykiem y skoblami Że
laznymi, nad tą komorą pułap z Dyłow drzewnych ułożony Gdy
ty dziurawy, ale przez dach z tyłu który wcale upadł. To domostwo bez
podłogi. Sufap nad Izbą stary bez zdatny, na trzech belkach y Cwar
tym podwiązy, Schody w Sieni na Swir Drzewne bez opierzenia.
Lic w Izbie Polewany Zielony o dwoch Skrzyniach z Szescią prę
tami Żelaznemi, na fundamencie z kamieni murowanym Stary
miejscami kachle potłuczone powybijane, kamin kapiący z Lic
cyfkiem Szabrowym Zagnieciem z gliny ulepionym Dymem do
wielkiego kominia wyprowadzony.

Domostwo Zamkowe po Lydzie kuchnie, w którym mieszka Chiaz
Herszkowicz y płaci złotych Trzydzieści na Rok. z Drzewa kon

Kowego

kostkowego w węgły z Galeryą na trzech słupach y pułapem z Tar:
cie nad nią, z wiazdem małym pod Dachem z Tarcic przy Ulicy
Płockiey od wody stoiące z Sienią, kramicą, Izbą, kuchnią, komorą
y staynią wybudowane. Drzwi od Ulicy do Sieni Podwoyne
składane na zawiasach Czterech y hakach tyleż z Ryglem
wrzeciązowym y trzema skublami przy nim Żelaznemi
X Te drzwi srzodkiem wyłupane, kramica w sieni po lewey ręce
drzwi do niey na zawiasach hakach, z wrzeciązem y skoblami
Żelaznymi; Okiennica przy niey od Ulicy otwieraiąca się
na dwoch Zawiasach, y trzecim pręcie długim Zawiasowym
całą Okiennicę przepasanym, z Szworzniem przechodzącym
y trzema hakami Żelaznymi z podłogą y pułapem zdatnemi.
Kuchnia w srzodku Sieni z Brantmurem z kamieni murowanym
bez drzwi. Kumin na stolcu lepiony nad dachem nadmuro:
wany, teraz przez dach zły zgliny opłukany. Izba wielka na
tyle drzwi do niey, na zawiasach hakach z Zamkiem bez klu
cza nad psutym Żelaznymi. Kuminek w tey Izbie kapiasty
z Ogniskiem y Pieczykiem Szabasowym murowany Dymem
do wielkiego kumina obrucony. Piec polewany białło malowa
ny o trzech skrzyniach, o Sześciu prętach Żelaznych z trzema
Facyatkami na wierzchu z Piecykiem małym przesklepio
nym w srzodku z Zapiecka, na fundamencie z Cegły muro:
wanym ~~z Cegły~~ mieyscami po obrywanym. Kachli w pierwszey
skrzyni wybitych Pięć Inszego fasonu na to mieysce wprawio
ne, strzaskanych dwa, okna dwa każde o dwoch kwaterach
w drzewo szyby oprawne. Szyb wybitych Piętnaście, strzaska:
nych Dziewięć, komora za Izbą z Dylow w słupy z pułapem
z Dylów zagętym, na dwoch balkach ułożony z Podłogą z Tarcic
Dół pod podłogą od Instar Piwnicy, drzwi do niey z Izby na Zawia
sach hakach Żelaznych. Staienka za komorą w tyle z Dylów w słu
py pod Dachem z dranie dziurawym bez drzwi, Szczyt u Staienki

wydarty

wydarty. Drzwi z podworza do Sieni naboku na Zawiasach hakach z wrzeciązem, dwiema Skoblami małemi Zelaznymi, Pułap nad Jzbą z Tarcic na trzech Balkach y Czwartym podciągu ułożony To Domostwo byłoby dobre. tylko dachu nowego w prętce potrzebuiące.

Domostwo Zamkowe po Szlamie Morkowiczu. w ktorym mieszka Salamon Aaronowicz y płaci na Rok złotych Piendziesiąt, z drzewa przecieranego kostkowego w Węgły z Galeryą od Ulicy na trzech słupach z Pułapem nad nią z Tarcic Częścią wydartym z Sienią Kramicą kuchnią y Jzbą wielką, komorą Staienką z Dylow w Słupy y pod Dachem, nad Domostwem z Tarcic, nad komorą y Staynią z dranic nad wodą wybudowane. Drzwi do Sieni na Zawiasach hakach o jednym Skoblu bez wrzeciąza Zelaznymi. —

Kramica w Sieni po Lewey Ręce. drzwi do niey dziurawe na Zawiasach hakach z Zamkiem zepsutym bez klucza Wrzeciązem Łańcuszkowym y Trzema Skoblami Zelaznymi, okiennica przy tey kramicy na dwoch Zawiasach z hakami bez pręta y Szwornia, tylko na Jeden wrzeciąz z boku y dwa Skoble Zelazne Zamykana. kuchnia za kramicą brantmurem od Sieni z kamieni przemurowana drzwi małe do niey na biegunach drzewiannych. kumin Wielki na Stolcu lepiony dobry nad dachem Cegłą nad murowany. Drzwi drugie z Sieni nabok do Podwurza na Zawiasach hakach lecz jedna Zawiasa ułamana z klamką y Gwozdziem do Zamykania. Jzba wielka, natyle. drzwi do niey na Zawiasach hakach z Zamkiem zepsutym bez klucza z Wrzeciązem y Skublami z Jzby Zelaznymi. kuminek kapiasty z ogniskiem Dymem do wielkiego kumina wypuszczony z Piecem o Trzech Skrzyniach białło Polewanym malowanym o Szczeciu prętach Zelaznych na fundamencie z Cegły murowanym z Trzema Facyatkami na Wirzchu. Ten piec w Listewkach obłamany

obłamany w Fundamencie zboku wcegle popsuty. Podłoga wtey Jzbie z Tarcic mieyscami popaczona wygniła zdziurawiona. Pułap z Tarcic wszystek spruchniały zgniły, okna wtey Jzbie dwa każde odwoch kwaterach, Szyby wdrzewo oprawne dobre, Komora za Jzbą wtyle, zdylow wsłupy budowana, drzwi do niey na zawiasach hakach zhaczykiem y Skoblami Zelaznymi, Podłoga wkomorze z Dylów zgniła, dziurawa, Duł pod podłogą ad Jnstar Piwnicy, pułap nad nią z Dylów krotkich na Belkach ułożony przezco dziura wielka otwarta przy Jzbie, Drzwi drugie z komory na podwurze, na zawiasach hakach Zelaznych, Staienka za komorą wtyle nad wodą z Dylów w Słupy, drzwi do niey na zawiasach hakach Zelaznych pod Dachem zdranie. To. Całe domostwo wdrzewie dobre nowego Dachu tylko potrzebuje y pułapu.

Domostwo Zamkowe po Jachymie Herszkowiczu, wktorym Siedzi Jakub Salamonowicz y płaci zniego złotych Szesnaście oraz y onegoz pilnuje. zdrzewa Kostkowego w Węgły, z Galeryą od Ulicy na przodzie, o Trzech Słupach bez pułapu. z Sienią na boku Jzbą na przodzie kuchnią y komorą, z Dylow w Słupy pod Dachem zdranie wcale opadłym, Drzwi wtym Domostwie Starych Całych Czworo, każde na Zawiasach hakach z Jednym Ryglem Wrzeciązowym, przynich Skoblow Siedm haczyk Jeden klamka z Cęglem Zapadką Antabą Zelaznymi. okno wtey Jzbie odwoch kwaterach Szyby wdrzewo oprawne Szyb wybitych Trzy Strzaskanych Cztery. kuminek w Jzbie kapiasty z Ogniskiem y piecykiem Szabasowym murowany. Dymem do Wielkiego kumina wypuszczony. Piec z kachli prostych Dentych, na fundamencie Częścią z Cegły Częścią z kamieni murowanym dobry, kumin Wielki rozwalony Pułap z Sieni zebrany, Pułap nad Jzbą z Tarcic nad gniły podłoga w Jzbie zgniła mieyscami po wydzierana; Dach opadły Krokwy zgniły; to Domostwo Stare bardzo Spustoszone reparacyi zdołdzeniem drzewa potrzebuje.

Place

Place Dwa Zamkowe puste gołd leżące.

Buznica przedtym Zydowska, a teraz Budynek Zamkowy z Drze
wa kostkowego w węgły pod Dachem Klońcowym Dembowym
o dwoch Belkach. Krokwy na Stempkach pojedynczych wspiera
iące się bez Pułapu z przysionkiem Churkiem y Izbetką wybudo
wany nad rzeką, drzwi do Przysionka na Zawiasach hakach z Anta
bą, wrzeciązem Łańcuszkowym, y Dwiema Skublami Zelazne
mi; Schody na Churek kręcone, drzwi przy schodach na boku
z Przysionka na dwor ku Rzecze, na zawiasach hakach z Skoblami
Czteroma bez Rygla Zelaznymi, Izbetka na boku bez drzwi Pieca y
Podłogi pusta, pod Daszkiem z dranic zgniłym, tylko drzwi Je
dne deskami zabite z boku. Drzwi z Przysionku do Buznicy na
Zawiasach hakach z Zamkiem y Kluczem dobrym, wrzeciązem
Łańcuszkowym, y Skoblami Zelaznymi; Churek nade Drzwia
mi na Dwoch Słupach Srzodkiem wspieraiący się z Ustępem
nad przysionek deskami opierzony z kratą Drzewianną, w Du
rze okien w tey Buznicy większych y mnieyszych z Dymikami
Jedenastą. Częścią w ołow Częścią w drzewo Szyby oprawne, Szyby
niektore wybite, niektore potrzaskane. Okiennic przy oknach
wielkich Sześć, na Zawiasach hakach z przechodnikami y prze
tyczkami na Łańcuszkach Zelaznymi. Podłoga Zgniła mieyscami
wydarta, Pułap nad przysionkiem na ktorym Churek z Tarcic
Zgniły Balki pod Churkiem podporami wsparte, Drzewo w tey
Buznicy po paczone stare y pogniłe, Dach mieyscami po wy
dzierany, w wielu mieyscach Tarcicami dziury pozasłaniane

Place Dwa Zamkowe Puste z naku Budowy niema przez Taba
cznika koszwę Tabaką zasiane.

Plac Zamkowy na ktorym Zydowski Szpital kiedys miał być
pusty przez wspomnionego Koszwę Tabacznika Tabaką zasiany.

Domostwo Zamkowe po Marku Wułkowiczu Zydzie, w ktorym
mieszka maciey Sławinski y płaci złotych Szemascie na rok.

Stare z Dylow w Słupy z Galeryą na Trzech słupach bez pułapu, z sienią Izbetką z przodu, kuchnią Izbą wtyle, y komorą bez Pułapu, pod Dachem słomianym wybudowane, Drzwi z Ulicy do sieni, z kawałkow desek na biegunach Drzewiannych zbite z klamką y Zaporą, Drzwi drugie na boku z sieni na podwórze, na biegunach drzewiannych z kawałkow desek zbite na nie zdatne. Izbetka na przodzie w sieni od Ulicy bez drzwi okien y pułapu. Kumin wielki na stolcu stary na nie zdatny. nowego potrzeba, Izba na tyle, drzwi na zawiaskach hakach z wrzeciązkiem mizernym, y czteroma skoblami Żelaznymi, Kuminek przy drzwiach kapiasty z ogniskiem na Palikach Drzewiannych, y Piecykiem szabasowym z gliny ulepiony. Piec prosty z kachli dentych stary zdatny, na fundamencie drzewiannym Ziemią wysypanym, okna w Izbie dwa szyby niektore w drzewo niektore w ołow oprawne — szyb wybitych Pięć strzaskanych Trzy. Pułap na Trzech Balkach y Czwartym Podciągu ułożony z dylów, komora za Izbą drzwi do niey stare, na zawiasach hakach z wrzeciązem y skoblami Żelaznymi. Ta komora bez Pułapu, drzwi drugie z komory na Podwórze, na biegunach drzewiannych stare złe z Zaporą drzewianną, Dach na tym Domostwie stary zły nowego potrzeba.

Placow Zamkowych Dziewięć pustych, ktore Koszwa Tabacznik Tabaką zasiał, y z tych iako y po wyzszych pustych Placow Tabaką zasianych; płaci na Rok złotych Czterdzieści y dwa.

Domostwo puste rozwalone Zamkowe po Herszku Lelonku Żydzie większą połową rozebrane przez ludzi reszta co się zostało. Spruchniałe zgniłe mało co się z tego wybrać może.

Domostwo Zamkowe

Domostwo Zamkowe po Berku Jakubowiczu, w którym Lewek Sala
monowicz Arendarz mieszka. z drzewa kostkowego w węgły, Kra
mic w Sieni dwie. Piwnica w Gruncie pod ~~komorą~~ kramicą Mu
rowana bez Sklepienia. Jzba wielka z alkierzem y komorą na tyle
pod Dachem Gontowym, z Galeryą na Przodzie od Rynku na Czte
rech Słupach w Gurze wiązanych wspieraiącą się wybudowane,
Drzwi do Sieni z Rynku podwoyne, dubeltowo fassowane Gwo
zdziami Zelaznemi Głowiastemi fassowanie zwierzchnie przy
bite, na Zawiasach Czterech wielkich, y tyleż hakach z dwiema
Ryglami w gurze. Okienko nade Drzwiami podługowate bez Szkła
przez wpuł tylko Kratką drzewianną zasłonione. Kramica Pier
wsza po prawey ręce w Sieni, drzwi do niey podwoyne składane
na Zawiasach Czterech y hakach tyleż, z wrzeciązem Skobla
mi z Zamkiem y Kluczem dobrym Ryglami dwiema więk
szym y mnieyszym w gurze Zelaznymi, Okiennica od Rynku
podwoyna, przez wpuł otwieraiąca się, na Czterech Zawiasach
y tyleż hakach, z ryglem wsrzodku ze wnątrz Jednym, haczyka
mi ~~do nich~~ z boku dwiema y Skoblami do nich Zelaznemi.
Krata drzewianna w tey Okiennicy do zasłaniania naydnie się.
Stoł w tey kramicy Szafiasty Stolarską robotą z kassą do Pie
niędzy to iest Szufladką wysuwaną na Zamek Zamykaną
Teraz się nie znayduie. Stoła po wyższego Część do otwierania
na zawiasach podwoynych dla przechodu za stoł teraz ta Część
oderwana y zgubiona tylko zawiaski podwoyne naydują się.
Stoł drugi po wyższemu podobny. Szafa przyscianie na Bo
ku długa Stolarską robotą do korzeni o szesciu policach, pier
wsza na dole szeroko oblistwowana, z siedmioma przegrod
kami przepierzonemi, druga na dnią dwa razy przepierzona
Trzecia szesc razy przepierzona Czwarta siedm razy przepierzo
na Piąta Osm razy przepierzona, Szufladek do korzeni było
Dwadziescia y Cztery, teraz tylko Cztery się naydują. Szafa Dru
ga

Szafa druga w tyle przy ścianie od kuchni, Stolarską robotą o Czterech Policach długich oblistwowanych bez przepierze nia Ława nadole pod policami z Tarcicy prostey, Grządka essowa nad Stołem pierwszym długim w Gurze przybita do wieszania Wagów. Kramica druga po lewey ręce, w Sieni węższa, drzwi do niey na Zawiasach hakach poiedyncze z wrze ciążem, y Skoblami Żelaznymi, okiennic przy tey kramicy dwie, pierwsza z Rynku połamana, na Zawiasach hakach z Dwiema tylko haczykami y skoblami. Czteroma Żelaznemi Okiennica druga w Sieni przez wpuł otwieraiąca się bez Szpągi jedney, która z fassowania wybita, na Zawiasach Czterech y hakach tyleż o Czterech haczykach zewnątrz y Skoblami do Zamykania Żelaznych. Piwnica pod Pierwszą Kramicą murowana, bez Sklepienia tylko na belkach Pu: łap z balów położony, okienko w tey Piwnicy małe Szparza ste z jednym tylko prętem Zembiastym Żelaznym. Szyia do Piwnicy z Sieni, między kuchnią y kramicą nie zapierzo na tylko proste Schody o Osmiu Schodach. Drzwi w dole przy Schodach do Piwnicy, na Zawiasach hakach z wrzeciążem y Skoblami Żelaznych, Sciana przy Schodach Piwnicy Ka wałkiem tylko zamurowana, reszta Tarcicami Zapierzona. Kuchnia przy Piwnicy, Sciany z drzewa wiązane dwie, gliną y Kotwicami wylepione, Trzecia ze Dworu z drzewa kostkowego Ciągłego z tego Samego co y budynek. Czwarta od Izby wielkiey Brantmur murowany z Czeluściem do wielkiego Pieca, Drzwi do kuchni na Zawiasach hakach, z wrzeciążem y Skoblami Że laznymi, Kumin wielki na Stołku przez puł obalony na Dwór, tylko połowa od Sieni stoi, w Gurze nad murowanie Spadło. trzeba nowego Kumina, Schody w Sieni na Gurę o dziewiąciu Trepach przy kuchni nie opierzone. Drzwi w Sieni na Boku do podwurza na Szpąndze dolney rozbite na zawia sach hakach z Ryglem wrzeciążowym o trzech Skoblach. Izba

Izba wielka natyle drzwi do niey z okienkiem wsrodku bez szkła
deszczkami zabitym, stare nad pruchniałe na zawiasach
hakach, z zamkiem antabą klamką przy zamku zepsutemi bez
klucza. kuminek kapiasty przy ~~dr~~ drzwiach z ogniskiem y
piecykiem szabasowym z gzymsami dwiema y filarkiem
w gurze ze sztukateryą, z cegły murowanym, dymem do wielkie
go kumina wypuszczony, piec wielki o trzech skrzyniach
z kachli białło polewanych niebiesko malowanych o dwunastu
prętach żelaznych z facyatkami y koronką w gurze, na funda
mencie z cegły murowanym kachli w tym piecu dobranych dwa
dziescia y trzy y wprawionych, w listewkach wielo mieyscami
obłamany, w fundamencie na rogu z cegły wyłamany prze
stawienia potrzebny, okien w tey Izbie trzy, szyby w drewno opra
wne dobre. stolik w tey Izbie mały na czterech nogach dwa
razy fassowanych, ławy przy scianach pod oknami robotą
stolarską dwie trzecia mała powyzszym podobna przy
piecu, szafka przy drzwiach z wierzchem zdeymowanym
schowanie nadole pierwsze o jedney pułce, drzwiczki do niey
fassowane z zameczkiem bez klucza, na zawiaskach skła
danych podwoynych z zakrętką drzewianną. schowanie
drugie w gurze, o jedney pułce. drzwiczki ~~do niego~~ przy nim
kratkowe drzewianne fassowane, na zawiaskach składanych
podwoynych z zameczkiem bez klucza żelaznymi. alkierz
na boku drzwi z Izby wielkiey na zawiasach hakach zamkiem
klamką żelaznymi, okno w tym alkierzu jedno szyb wybi
tych cztery, strzaskanych siedm, piec z Izby wielkiey wraz
alkierz ogrzewa. okiennic tak przy oknach Izby wielkiey iako
y alkierzu cztery składanych, każda na czterech zawiasach
y tyleż hakach żelaznych, komora w tyle za Izbą wielką bez
podłogi, drzwi pierwsze z Izby na zawiasach hakach z zam
kiem prostym y kluczem żelaznymi okno w tey komorze ma

te

małe bez szkła deską zasuwane, Drzwi drugie z komory na Po-
dwurze na zawiasach hakach y skoblem jednym Zela-
znymi. Podłoga w Izbie y alkierzu z Tarcic mieyscami wy-
gniła mieyscami popaczyła się, Sień bez podłogi w kramicach
oboch nayduią się podłogi, Pułap z Tarcic nad Galeryą krami-
cami y Sienią po kumin cały dobry, na boku kuchni nad Czę-
ścią Sieni pułap z starych y spruchniałych Desek. Pułap
nad Izbą wielką y alkierzem z Tarcic Styblowanych nad
Komorą z Tarcic prostych, na zakładkę ułożony dobry, Bel-
kow na całym Domostwie sztuk Trzynaście, podciąg w
Izbie wielkiey pod Belkami Jeden, dach gontowy przy
kuminie rozwalonym zepsuty, w niektorych mieyscach
osobliwie na rogu Jednym wydarty, prentkiey reparacyi po-
trzebuje. Szczyty u tego Domostwa obadwa dobre Tarcicami
zabite; To domostwo reparacyi potrzebuje naybardziey w ku-
minie y Dachu.

Domostwo Zamkowe po Jozwie Jakubowiczu Puste z drzewa
kostkowego w węgły z Galeryą na dwoch słupach całych Trze-
cim przyrzniętym zrzynowane z dachu, pułapu, podług, odar-
te y w pustki obrócone. Kachle z Pieca tego Domostwa do szpichrza
in parte zniesione in parte przez ludzi rozebrane ~~[illegible]~~ w ty-
łach tego Domostwa szpichrz pod Dachuwką, drzewo w nim
nadgniłe Dachuwka mieyscami potrzaskana, mieyscami
z brzegow opadła, przycieśi spruchniała y zgniła nowych
potrzeba y reparacyi prendkiey bardzo

Domostwa Zamkowe na Budzynie przy Zielonym Rynku dwa
w Wiązarek z Pruska budowane, kotwicami kamieniami
y gliną wszytkie ściany wylepione pod Dachem słomiannym
z Galeryami od Ulicy w drzewie zgniłe kuminy obalone bez Za-
dnego Zamknięcia y mieszkańca puste, Dach zgniły opadły
pułapy z Tarcic ~~[illegible]~~ zgniłe ze wszytkim spustoszałe.

Osiadłość Miasta.

Osiadłość miasta

Mieszczan nayduie się Czterdziestu dziewiąciu z pomiędzy ktorych Magistrat. Iakoto Burmistrz, Woyt, Langwoyt, y Pisarz od wszelkiego podatku y powinności wolny. Drudzy zas z swych osiadłości, każdy z nich robi iuc zniwa Tłuk Trzy, owsa sepową miarą daie, korzec jeden Cwirci dwie, Czynszu płaci złoty Jeden, groszy osm, Placow pustych przez tychże mieszczan posiadaiących iest Siedmnascie, z każdego placu każdy robi Tłukę Jedną. między tymi nayduie się Zdunow Czterech, ktorzy oprocz wyżey namienionego podatku, każdy z nich płaci po złotych Dwanascie groszy dwadzieścia, Garcem zas wutkę pędzących Liczy się Siedmiu z ktorych każdy płaci rownież po złotych Dwanascie Groszy Dwadzieścia, Zwłuk Dwudziestu Czterech, podług Lokacyi miasta, z każdey włóki płacą po złotemu y groszy osm, kanonu z Gruntow Słoszewskich Miastu nadanych Burmistrz płaci złotych Dwadzieścia Pięć groszy dziesięć Ciż wszyscy, Groble Zamkowe, ktorych używaią podwozie powinni. mosty mieyskie y groblą między mostami kosztem swoim budować y reparować obowiązani. wywozu, to iest Zboża Zamkowego do Portu, z Placu Osiadłego każdego miary Srzenskiey każdy posiadaiący na Rok, wywieść powinien korzec Jeden, z włuki każdey, takiegoż wywozu należy po korcu Jednym Srzenskiey miary, oprocz powyższego wywozu. Drzewa do Budowy Zamkowy, z Borow Panskich kopę Jedną co rocznie przywieść powinni, Rzekę od młyna płynącą aż do granicy Łączkowskiey co rocznie przed Swiętym Janem Chrzcicielem Miasto Chendozyc powinno dla prentszego odchodu wody. Podatki wszytkie Pieniężne y owsy sepowe, w każdym Roku na Swięty Marcin do Zamku oddawane bydź maią. Budnikow liczy się Osmnastu każdy z nich robi Tłukę Jedną, owsa sepową miarą daie Cwirci dwie y Czynszu płaci groszy Dziewiętnascie Między ktoremi dwoch jest Libertowanych. Zdun zas Jeden y Garcem wudkę pendzący Jeden ktorzy płacą po złotych Dwanascie y groszy

Dwadzieścia

Dwadzieścia, maią także Ciż Budnicy placow pustych Cztery z kto
rych kozdy Tłukę iedną obligowany robić, Komorą Siedzących nay
duie się Piętnastu maiących place, kozdy z nich robić Tłukę Jedną
wzniwa powinien Między ktoremi nayduie się dwoch Zdunow
y Garcem pendzący wutkę ieden Ci płacą kozdy z osobna po zło
tych Dwanascie Groszy Dwadzieścia. Młynarz Zamkowy po
dług kontraktu płaci na Rok złotych Osmset. Szlusarz przy
Chmielniku z Domostwa płaci złotych Dwanascie.

Opisanie Folwarku Przychodzkiego

Kaplica z Przyiazdu od Srzenska na Placu nie ogrodzonym Sgo
Woyciecha Biskupa y Męczennika przed Bramą Folwarku Przy
chodzkiego Okrągło gładko po staroswiecku murowana y Skle
piona z Posadzką z Cegły z Mensą y Gradusami z Cegły murowane
mi, na ktorey Ołtarz drzewianny Stary Spruchniały robotą
Stolarską postawiony bez obraza w srodku. Okienko na boku
~~w Srzod~~ bez Szkła z kratą żelazną w murze pod dachowką z
krzyżem Żelaznym dartym z miesiącem na wirzchu tego
krzyża na kaplicy stoiącym, hakow Żelaznych w murze do
Zawias dwa nayduie się Ta kaplica w murze y Sklepieniu
razy kilka bardzo porysowana Dzura za Ołtarzem wielka
znaczna w murze Posadzka z Cegły powybijana.

Folwark nazwany Przychod.

Pod Zamkiem za Stawem wielkim od Pola Wiazd z Adnego
ogrodzenia ani Bramy niemaiący. Budynek Folwarczny Stary
Spruchniały Obalaiący się pod Dachem Słomiannym Upadłym na
nie zdatnym, w Węgły z drzewa przecieranego budowany, Drzwi
do Sieni z Podwurza na biegunach z klamką y Zaporą drzewian
nymi, Drzwi drugie z Sieni na Tył ku stawowi rozbite y poła
mane. Komora w Sieni drzwi do niey proste na Zawiarach hakach
z Wrzeciązem y Skoblem Żelaznymi. Dół w Komorze na Mlicznym
Dylami Ocembrowany Deskami Staremi nakryty, Kumin Wie
Ki

wielki gliną ulepiony obala się; kuchnia brantmurem ~~[illegible]~~ z
gliny lepionym od Sieni zapierzona, drzwi do niey na nie zdatne
Schody na Gorę z Sieni o dziewięciu Trepach dobre. Izba z alkie:
rzem do mieszkania drzwi do niey stare na zawiasach hakach
z Antabą y klamką bez cęgla Zelaznymi, kuminek kapiasty
z Ogniskiem na palikach z Gliny ulepiony, Dymem do wielkiego
kumina wypuszczony niezdatny. Piec z cegły na Fundamencie
z Ziemi y gliny drzewem obłożonym stary rozwalaiący się.
Okna w Izbie dwa Szyby w drzewo Oprawne stare Szyb w nich
połowy brakuje, Alkierz w Izbie na boku Dylikami staremi -
w słupki zapierzony, drzwi do niego małe proste z kawałkow
Desek starych zbite na biegunach drzewiannych z wrzeciązen
skoblami y klamerką bez klamki Zelaznemi, okno w alkierzu
Jedno. Szyby w drzewo Oprawne, niektore wybite drugie po
trzaskane, Belkow na tym Budynku Siedm, y w Izbie podciąg
Jeden, pułap nad Izbą alkierzem Sienią y komorą z Tarcic Wszy
stek spruchniały zgniły na nie zdatny ten cały Budynek lada
godziny obali się. Chałupa przy Folwarku w słupy z Dylow z Sie
nią y Izbą wystawiona w ktorey mieszka Jakub Bednarz ta bardzo
mizerna spruchniała y niewiele warta. Kurniki przy Folwar:
ku od Stawu o Trzech komorach z Wozarką w słupy Budowa
ne stare spruchniałe obalaiące się, podporami wsparte y te
spruchniałe Dach opadły naydnie się. Obory Budynek Pierwszy
poprzeczny od podwurza o Pięciu komorach. Budynek drugi wpo
dłuż ciągnący się przy drodze ku miastu, ~~[illegible]~~ w pierwszym jeszcze
Bydło Konie y Swinie zachowuią się. Drugi ze wszytkim zawalił się
y na nie zdatny te oby dwa Budynki w drzewie zgniłe spruchnia
łe y aby w nich Konie [illegible] miały się zachowywać niebespieczne. Gumna
Stodoły dwie każda o dwoch klepiskach z sąsiekami z dylow w słu
py pod Dachami słomiannymi budowane wrota u nich Du
beltowe

dubeltowe podwoyne składane na biegunach drzewiannych, wrze
ciązow wszytkich ze Skoblami przy nich Zelaznych naydzie się
Cztery, u drugich wrot Snuszki, y przetyczki drzewianne. Te sto
doły bardzo stare w słupach zgniłe w Dylach spruchniałe Da
chy zgniłe y dziurawe na nic zdatne obalaiące się nowych po
trzeba. Szpichlerz w tychże stodołach z Drzewa przecieranego
w węgły w Sąsieku wybudowany pod Dachem co y stodoła Pułap
z Tarcic na Zakładkę ułożony, Drzwi do niego z klepiska na
Zawiasach hakach z Zamkiem, kluczem, wrzeciązem y skobla
mi dwiema Zelaznymi podłoga z Tarcic; Ten Szpichlerz dobry
w drzewie zdrowy; Folwark zas y z Inszą budową na nic zdatny
Nowo trzeba Budować.

Sprzęty tegoż Folwarku.

Ławy przy scianach spruchniałe z koycami dla drobiu na dole Dwie
Ławki przy piecu z koycem Jednym Dwie. Stoł na stalugach mie
czem Jednym y klinami dwiema ściśnionych stary spruchniały
Jeden, Szafa przy drzwiach stara z wierzchem o trzech policach
schowanie na dole opierzone, Drzwiczki na biegunku z wrzeciązem
y Skoblami dwiema Zelaznymi. Jedna Ceber Jeden, Szaflik Jeden
Złobow starych poszczepanych dla koni Trzy, kirznia Jedna
Kopanika Jedna, kłoda do kapusty Jedna Oxewtow starych
dwa. Grappa Zelazna na Trzech nogach teraz bez nogi dziura
wa niezdatna Jedna. Drabin w oborach Stayniach starych nie
zdatnych Osm, Ladow do Rnięcia Sieczki bez Stalnie Dwie, koryt
dla swiń dwa.

Warzywo we dwoch Ogrodach Folwarczne.

Na pierwszym ogrodzie Pasternaku Zagonow Dwadzieścia y Osm,
Kapusty Zagonow Pięć, konopi Zagonow Dwadzieścia, Prossa
Zagonow Czternaście; Na drugim Marchwi Zagonow Piętna
scie, kapusty Zagonow Sześć, Lnu Zagonow Trzy. Gryki Za
gonow Piętnaście.

Zasiw

Zasiw zboża.

Na Folwarku Przychodzkim liczy się Zyta Zagonow Szesc Skibowych Siedmset Czterdziesci Osm. na Kunkach zas, Wsi do tego Folwarku należącey na Rolach pustych Chłopskich Zyta Zagonow Tysiąc. Dziewiętnascie. Jarki takze na Kunkach Jarych Dwiescie Siedmdziesiąt Szesc, Jęczmienia na Przychodzie Zagonow Sto Czterdziesci Cztery, Owsu Składow Siedmdziesiąt Pięc, Pszenicy Zagonow Sto Szesc dziesiąt Siedm, Grochu Zagonow Osmdziesiąt dwa. Rzepniku Zagonow Osmdziesiąt Jeden. Rzepy Zagonow Czterdziesci. Tatarki Jarych Sto Czterdziesci.

Jnwentarz w Folwarku Przychodzkim

Krow Gniadych Dwie, Siwa krowa Jedna, Wół stary Chudy Jeden. Klacze stare Cztery po Osm Lat maiące, Zrebię tego Roczne Jedno, Młodego Jałowego Bydła Czworo. Cieląt tego rocznych Dwoje, Swyni wszytkich znayduie się Dwadziescia Szesciorо, Gęsi Siedmnascie, Gąsiorow Trzy, Kaczek Siedmioro, Kur Dziewięcioro.

Osiadłosc Poddanstwa ze wsiow nizey wyrazonych, do Folwarku Przychodzkiego ktorzy. Dni Panskie odrabiaią y płacą.

Wies Przychód

Antoni Kalimon ma Synow dwoch wołow Parę, robi Sprzężaiem w tydzien dni Szesc, Sobą Szesc, Owsu daie korzec Jeden, Za Chmil złotych Szesc groszy dziesięc, Za straz Złotych Szesc, groszy dziesięc. Za kapłony złoty Groszy Osm, Za mannę złoty groszy Osm.

Piotr Stasiewicz ma Synow dwoch Curek dwie Wołow parę krowę Jedną robi Sprzężaiem w tydzien dni Szesc, Sobą Szesc, Owsu daie korzec Jeden Za Chmil złotych Szesc, groszy dziesięc, Za straz złotych Szesc groszy dziesięc, Za kapłony złoty groszy Osm Za mannę złoty Groszy Osm.

Stanisław

Stanisław Budka ma Curkę jedną, wołu jednego powinien dzień tak odrabiać iako y drudzy lecz mu trzeba dać wołu drugiego. H Ignacy Jonowicz ma Curki dwie niema żadney Załogi dwoygien robi podni szesc, owsu daie korzec Jeden, za chmil złotych szesc grosy dziesięć, za straż złotych szesc grosy dziesięć, za kaptany złoty grosy osm, za mannę złoty grosy osm..

Stanisław Smida ma syna jednego Curek dwie, wołu jednego krowę jednę obowiązany dzień robić iako y drudzi lecz mu potrzeba dać wołu drugiego teraz zaś z Jnnym się sprzęga. daie owsu korzec Jeden za Chmil złotych szesc Grosy dziesięć za straż złotych szesc grosy dziesięć za kaptany złoty Grosy osm, za mannę złoty grosy osm.

Józef Jurkowicz Czynszownik ma Synow trzech Curkę jednę bez Załogi robi w Rok sprzężaiem dni Dwanaście, y płaci Czynszu złotych sto dwadzieścia y szesc y Jaycc daie pułkopy.

Maciey Oleniak ma syna jednego Curek dwie, Wołow parę robi sprzężaiem dni szesc sobą dni szesc daie owsu korzec jeden za Chmiel złotych szesc Grosy dziesięć, Za straż złotych szesc grosy dziesięć, za kaptany złoty Grosy osm, za mannę złoty grosy osm.

Jan Olewnik ma Curek trzy, wołu jednego robi tak iako y drudzy daie y płaci takower podatki iako y drudzy

Szymon Limanek Robi z kopaczny dni w tydzień trzy.

Pawłowa Olewnicrka ma Curkę jednę robi z kopaczny dni trzy

Łukaszowa wdowa ma syna jednego y Curkę jedne Załogi powinności nierobi.

Wieś Rocheń

Maciey Łukasiak ma syna iednego Curkę jedne wołow parę krowę jedne, robi sprzężaiem dni szesc, sobą dni szesc, daie owsu korzec jeden, za chmil złotych szesc ~~da~~ Grosy dziesięć, za straż złotych szesc Grosy dziesięć Za kaptany złoty Grosy osm za mannę złoty grosy osm.

H owies daie y podatki płaci tak iako y drudzy. Marcin

Marcin Gnida ma Syna iednego. krowę jedną robi dwoygiem wtydzien po dni szesc daie owsu korzec jeden, Za Chmil złotych szesc groszy dziesięć, Za Straz złotych szesc groszy dziesięć Za kapłony złoty Groszy osm, Za mannę złoty groszy osm.

Walek Rosiot Ma wołu jednego zdrugim się sprzęga. y robi sobą dni szesc sprzężaiem szesc daie wszelki podatek y płaci tak iako y drudzy

Antonina Jurkiewiczowa wdowa ma Synow dwoch robi sprzężaiem dni szesc, Sobą szesc owsa daie korzec jeden Za chmil złotych szesc Groszy dziesięć, za Straz złotych szesc groszy dziesięć Za kapłony złoty groszy osm Za mannę złoty groszy osm.

Szymon Jędrzeyczak kowal ma Synow Pięciu Curek dwie robi sprzęga dni dwa sobą cztery. Chmielowego daie złotych dwa groszy Piętnaście Strazowego złotych dwa groszy Piętnaście, Za kapłony złoty groszy dziewięć Za mannę złoty groszy dziewięć.

Walek Jozwowicz włudarz ma Synow Trzech we Dworze służy.

Tomek Figura ma Synow Trzech. krowę iedną robić, dawac, y płacić obowiązany tak iako y drudzy.

Michał Strycharek ma Syna jednego wołu jednego, robić, płacić, y dawac obowiązany tak iako y drudzy.

Bartek Gnida ma wołu jednego. robić płacić obowiązany iak y inni

Tomek kazmierczak ma Curkę iedną. Wołu jednego. obowiązany robić płacić, y dawac iako y inni.

Tomek Skura ma Synow Czterech niema załogi Sam sobą robi dni szesc wtydzien.

Marcin Gnida ma Synow dwoch, Curek dwie bez załogi robi dni szesc.

Walkowa wdowa stara ma Curkę jedną dnia nierobi.

Wies Kunki .. krowę iedną

Jozef kałapus ma Curki dwie wołow parę. Sprzęza robi dni sześć, Sobą dni szesc owsu daie korzec Jeden Za Chmil złotych szesc groszy dziesięć, za Straz złotych szesc, groszy dziesięć Za kapłony złoty groszy osm, Za mannę złoty groszy osm

Anton

Antoni Jurkowicz ma Syna jednego. wołow parę sprzęgą robi dni
Szesc, Sobą Szesc, daie Owsu korzec Jeden Za Chmil złotych Szesc gro
szy dziesięć Za Straz złotych Szesc groszy dziesięć Za kapłony złoty
groszy Osm, za mannę złoty groszy osm.
Kazmierz Rossoł stary ~~[illegible]~~ ma Syna Jednego nie nie robi y ~~[illegible]~~
nie daje. Wieś Drogiszka.
Marcin Młodziakowicz zdun poddany ma Syna jednego Cur. ek
dwie Czynszownik płaci na Rok złotych Pięćdziesiąt Siedm
Dzmliczna daie Dziżek na Folwark Sztuk Trzydzieści.
Karczma pod Liberadzem na Gronie Rochenskim do Zamku
leżąca, z Galeryą na Czterech słupach z Wiazdem z Dylow w Słu
py, wrota z pod Galeryi Pierwsze wielkie na biegunach z Poręczą
na kulę Zamykane, wrota drugie ze stayni, ku Srzeńsku po:
dwoyne składane na biegunach z poręczą, na kulę także za:
mykane. Jzba Szynkowna. drzwi do niey z zawiasami y haka
mi Zelaznymi. Okien Trzy. w ktorych Szyby Cztery wybite
Piec połową z kachli połową z cegły stawiany. komora z Jzby
pusta dziurawa z poszycia opadła. u Jzby ~~[illegible]~~ czyli raczey
teyże Karczmy Szczyty oba wydarte. Ta karczma reparacyi
potrzebuiąca. Arenda Miasta Srzenska, wraz ze Wsiami do
niego przyległemi, przedtym iako Kontrakty Okazuią Czyni:
ła na Rok jeden Siedm Tysięcy złotych Polskich, teraz zaś tyl:
ko Czynić może Trzy Tysiące złotych Polskich, a to z przyczyny
że niektore wsie do tegoż miasta Czyli raczey klucza Srzenskie
go należące, iako to Proszkowo, wola. Ostrow Zaremby. Garkowo
y Miłodki są przez Zastaw od tegoż klucza Srzeńskiego odłą
czone. Qua peracta in Praemissis Bonis, Status Bonorum
Conscriptione ad alia Bona utpote Proszkowo, Ostrow, Wola
et Zaremby, tumq Garkowo et Sortem in Miłodki, necnon
Gradzanowo Zbąskie et Siemiątkowo Rogalne sese transtu
lit. Ibidemq fundata sua Jurisdictione praecustodita pace et
securitate

et Securitate publica per vocem Mtis, vigore Suprascripti per
ducti processus, ex parte Nobilis ac Spectabilis Petri Zepper Mer
catoris Varsaviensis ac Societatis ejus actis Jure vincens ad ulteriorem
in Superius expressa Summa et provisione tum processu Traditio
nem et Conscriptionem Supra annotatae Bonorum Status accedere volu
it, verum quoniam ex adverso Comparens Bonorum horumce Obli
gatorij Possessores cum juribus suis, ut pote Mcus Czaczkowski
Capitaneus Virszoviensis Bonorum Proszkowo, Wola, Ostrow, et Zaren
by Contractum intuitu Obligationis Praecensitorum Bonorum in Sum
ma Viginti Quinque Millium Florenorum Polonicalium in Personam
dui Serviens, actis Crenae Mlaviensis Feria Quinta post Dominicam
Misericordiae Scilicet die Vigesima Prima mensis aprilis An
no elapso Millesimo Septingentesimo Septuagesimo Quarto
oblatualis. tum Intromissiones binas, primam in Terminis Commu
nibus Terminis districtus Mlaviensis et Niedzboriensis Feria Secunda
post Octavas Festi Sacratissimi Corporis Christi Dni Scilicet Die
Decima Tertia Junij Anno Eodem in Bona Proszkowo, Wola, Ostrow
et Sortem in Bonis Drogiszka per M.R.Gnalem Providum Grego
rium Michałowicz de Sonsk Authum et Juratum, alteram in
Terminis Communibus Terminis in Mlawa Feria Secunda post
Octavas Festi Sacratissimi Corporis Christi Dni Scilicet die Vige
sima Sexta Junij anno praesenti in Bona Supradictis Proszkowo,
Wola, Ostrow, et Zaremby per M.R.G. Providum Albertum Effen
ski de Mdzewko Authum et Juratum recognitum. Mcus vero Pa
tus Sutkowski Dapifer Łukoviensis Contractum Obligatorium
Bonorum Gradzanowo Zbęskie et Siemiątkowo Regalne Inter
Illustrem Rndissimum Josephum Karski Canonicum Cathedralem
Gnesnensem vigore Specialis Plenipotentiae nomine Celsissimi
Principis Podoski Primatis Rni et Magni Ducatus Lithvaniae
agens ab una et se parte ab altera in Summa Sexaginta Millium

millium Florenorum Pol. in Bonis Gradzanowo die decima Tertia De
cembris 1768 ~~[illegible]~~ Initi et Confecti manuq Ejusdem Illustris Rendis
simi Korski et amicorum pro tunc praesentibus Subscripti actisq Crenae Cie
chanoviensis Feria Sexta post Festum Sancti Thomae Apli anno Eodem
roborati, ac post ad Acta Crenae Plocensis Feria Quarta post Dominicam Condu
ctus Paschae Scilicet die Quinta mensis Aprilis anno 1769.
per oblatam porrecti. Gsus autem Stanislaus Rozycki Itidem
Contractum obligatorium Br. Garkowo et Sortis in Milodki Sitis
Inter Illustrem Rndissimum Veceslaum Wiazewicz Canonicum
Loviciensem Ejusdem Celsissimi Primatis Rni Plenipotentem ab una
et se parte ab altera, in Summa Viginti Septem millium
Sexcentorum Florenorum Polonicalium die decima Nona Junij anno
praesentis Varsaviae Initi et Confecti manuq Ejusdem Illustris Rendis
simi Wiazewicz Subscripti actisq Crenae Varsaviensis Feria Secun
da Intra octavas Festi Sacratissimi Corporis Christi Dni Sci
licet die decima Nona Junij anno praesentis per partes easdem robo
ratum ac post actis Trinibus Mlavensibus Durantibus Judicijs in
Strzensko Feria Secunda intra octavas Festi Sacratissimi
Corporis Christi Dni Scilicet die decima Nona mensis Junij
anno Eodem oblatum. praesentis officio Burgrabiali Executoriali
reposuerunt et Eisdem Contractibus obligatorijs Impugnarunt
et Traditionem toties dictorum Br. non admiserunt Quae
attenta eorundem obligatoriorum Possessorum Impugnatione offm
Burgrabiale Executoriale ne alicui partium ex praemissis
rationibus praejudicium Inferre videatur, ab eadem Executione
seu Br. Traditione supersedit, Causamq praesentis hoc in puncto
quo ad Bona Juri obligatorio Subiecti ad Judicia Commissio
nis Thesauri Rni Regestrumq huic Causae Competens Cum
parte Jurevicti et Impugnatoribus pro resolutione finali Re
misit Remittitq praesentis Conservando Terminum partis utriusq

parti utriq tam actis Jurevincens quam citatis Jurevicti ac etiam Impugnatoribus in praeallegatis Judicijs Commissionis Thesauri Regni sine ulla adcitatione Comparendi paratum peremptorium Decreti sui Executorialis vigore; Quo vero Interest Bona per officium Executoriale Superius Conscripta nempe oppidum Srzensk, Przychod, Rocheń, Kunki, et Sortem in Drogiszka Eadem cum omnibus utilitatibus, Usibus, fructibus proventibus et Commodis nec non Censibus libera propinatione tam in Civitate quam in Eisdem villis, Supra expressorum Subditorum Laboribus Cunctaq eorum obedientia in Summa Superius annotata Processu ac provisionibus, non praejudicandis quidquam ulteriori Traditioni Br. praefatis per Possessores obligatorios ad praesens fieri abnegans. Nobili ac Spectabili Petro Tepper usq ad exolutionem toties dictae Summae Cum provisione ac processu Tradidit Traditq praesens Eundemq Nobilem ac Spectabilem Tepper in haece Bona modo praemisso Tradita voce Suprascripti MRI. Providi Michaelis Małdziewicz de Małdzino authens et Jurati in praesens Nobilium Ludovici Załęski et Joannis Lewicki Intromisit Investivit ac in reali pacificaq possessione nemine Impugnante nec Contradicente. Ecum Jacobum Klimaszewski Nobilis ac Spectabilis Tepper Plenipotentem reliquit obedientiamque omnem Convocata Gverra Subditorum ex villis Traditis nec non Civibus ac Incolis Srenens demandavit Actus praesens virtute

Valentinus Zochowski Burgrabius Crens Ploc

[illegible]

Feria Secunda

Actum Cap. Plocen.

Actum Praesens Crenae Capitli Plocensis ad Oblationem Gsi Mathaei Lisowski Traditionem infrascriptam Benis inferius nominandis offse per infrasp[illegible]ficatum G. B. C. Plocensis Expeditum manuq Ejusq Bu[illegible]grabij Subscriptam reproducens ad acticanae actisq praesens ingrossandum Suscepit in Tenore Sequen[illegible] (inseratur) originale Ejusq Traditionis circa acta [illegible] relictum

Actum in Castro Plocensi Feria secunda post Festum Sancti Eg[illegible] abbatis proxima scilicet die Quarta Mensis Septembris Anno D[illegible] 1775to.

Actum Cap.

458

Judo

Bychowcie gnaty.

Actum in Bonarzi Koskowo Bogusze Dy Feria Sexta in Vigilia Festi Sanctor Simonis et Judæ Apostolor videlicet Die Vigesima Septima mensis Octobris Anno Dñi 1775.

Coram Nro Laurentio Sokolnicki Burgrabio Crene Plocens in presentia nblium Ignatij Bromirski ejusdem nris manuscripti nec non mlis Dñis Matiæ Pdica Josephum Chabinowski de Stubice authe et Juratis actui presens adstante et eundem aclamante

Qui quidem Nosus Burgrabius Crene Plocens ministerio legibus Regni de peragendis executionibus sanctis satisfaciendo muneri Officij sui pariterque ad Petitionem a nro Josepho Bromirski Vicelocumtenente Crene Plocens ad id per expressum habilitato vigore Decreti seu potius Pene Bonis de Certa ejus Relationis in Judicijs Ordinarijs Generalibus Tribunalis Regni Feria Secunda ante Festum Sancti Luce Evangelistæ nempe Die Decima Sexta mensis Octobris anno nunc Currente super Nro Josepho Kuskowski Petto juratis ex Parte nro Floriani et Marianne de Wyborzynskie nuncupatorum Podoskich Actorum jurevinctis in loco altioris fortis faciendæ Executionis in Causa approbationis Decem Crene Plocens Solutionisq: mandati Decreto eorum adjudicati solvendi injunctarum non cessionis turni ad exhibendum assignati tam ratione contentionis circa quam Causatæ Remissionis ad Judicia Tribunalia Regni Petricoviens Obtenti et publicati ad requisitionem altius dictæ Partis actoreæ jurevinctæ ad Bona superius in actu expressa contra descendit jurisdictionem suam Officiosam precustodiæ principale et securitate per voicem mlis in actu contenti fundavit et Partes ad sui comparendum aclamare mandavit quibus aclamatis et quia Nosus Floriano et Marianna de Wyborzynskie nuncupatis Podoskich Actis jurevinctis per Nosum Ignatium Bromirski impetrati Procuratorem qui Jus Bromirski reproducta supra de actu exarata Pene Bonis petijt me Dnum Primipulcium ab officio presentis executionem fortem finalem ac indilatæ de Bonis actis jurevicti fieri et peragi sortiq: proportionatum mandi et processum tradi et dimitti veniam quoniam econtrario licet si presens in Tno aclamato Pars actis jurevicta contumacialiter seu absit mea tamen dicta Theresia de Wrzesnowskie prius olim Nosi Casimiri Kuskowski secundi ex post nuptias mei Joannis Podoski Thesaurarij Kamieniecen consors Partis vero actis jurevictæ mater non tam juridice quam magis his formalibus

aw to wyganiac mnie chcecie proszę mi się tu nie rospo
rac ani nic nierobic ani tradowac bo ia niedam wytra
wates Waspan raz aiam niedała zbierac y teraz niedam
nikomu tradowac impugnavit cum summo fervore verbis
inde itaque Gnosus Burgrabius Crenę Plocenę attenta hac illicita
pugnatione cum irreverentia facta causam hanc cum toto ejus
ctu ac partibus ipsis utrisq. ac impugnatrice russus ad Judi
Tribunalitia Rni Petricoviene remitendę censet prout et defa
remisit remittitq. presenę conservando Jnnum Partibus m
rad utrisq. ac cum impugnatrice in preallegatis Judicijs
bunad Rni Petricoviene comparendi Paratum Peremptori
Decreti executorialis vigore

Laurentius Sokolnicki BCP Decret

Visum presens Crenę Capitis Plocenę ad oblationem Gi Stanisley Moslin
~~Executionem~~ Remissionis Officiose per Gi Burgrabium Crenę Plocenę Judicium ~~Condlen~~ inter
~~[illegible]~~ inferius specificanę platurę reproducenę adcuticanę actisq. Crenę Ingrossa
suscepit intenore sequenę inseratis originale ejusq. circa Acta Relictum
In Cro Plocensi Sa Da ante Fm omnium Sanctorum pxa sedlicet Die 30
sis Aprilis Anno Dni 1770

Actum in Fundo Bonorum Kozlowo Bogusędy Trojany et Bronoszewice tum Kozlowo Rychartce Gnaty et Aliorum eo pertinentium in Termino Condescensionis Feriâ Secundâ post Festum Transfigurationis Christi Domini proxima scilicet die Septimâ Mensis Augusti Anno Episy millesimô, Septingentesimô, Septuagesimô, Quintô.

Coram Nris Maximiliano Brunone in Moyzkowy Sieraków Subjudice Francisco Ciołkowsky Notario Tribus Ploceny in Presentia Spor Bonaventure Ciołkowski vices Regentis Dnis Mathia Krzy=
wkowski Laurentij Sokolnicky Burgrabior Creny Ploceny Gotard Mysłkowsky Joannis Kozłowsky Aliorumq Plurimor Nobilium ad Actum presens Congregator nec non Nris Prn Gnatis Provid. Mathie Woyskowsky De Czarnomino Authi et Jurati Actui presen. Adstant. et Cunct. Stulamant.

Judicium Infrascrum Condle Subjudicatus et Notariatus Prte Ploceny Insistendo Decretis Finis Judicij Sui Primo In Cathegoria Deoccupationis Portium Kozłowo Bogusędy, Kozłowo Bronoszewice, Kozłowo Trojany, à Quond Martino Parente et Stanislao Filio Szczubitow Kozłowskie et quia à Martino nne Quor Alberti et Rochusa tum Suor Germanor Virtute Spls plenkie Coram Actis Jurisdictionem recognitâ tum Adamo Ott Valentini Filio Stig Kozłowski Jure Hereditt acquisitâ, Allen in Cathegoria Subdivisionis Judicij Portium Succesibar post Ott Quor Alexandrum et Paulum Kozłowskie Ott Andree Filios Ott Quond Casimiri Kozłowsky Fratres Germanos Natu Majores et quia Alexandrum Facta resignatione Successoribus Quor Casimiri Kozłowski Paulum veró prævictione Casimiri Jun. advitalitio Nre Theresiæ de Kozłowskie prime Ott Quond Casimiri Kozłowsky ad presens Nri Joannis Podwsky Thesaurarij Razagierien. in tractu Divorty existen. Cum eor. presentaneo Marito Comitis non Subjectarum Utriq in Bilelo Sub Uno Eor. Actu videlicet Feriâ Secunda post Festum Sancti Michaelis Archangeli Quæa ut puta Die Tertiâ Mensis Octobris Anno proxe Elapso Millesimô, Septingentesimô, Septuagesimô, Quartô. Inter Quos Josephus Joannes Apolloniam Magdalenam Catharinam Virgines Innuptas Fratres et Sorores Inter se Germanos Kozłowskie Ott ab Una et Nros Joannem Podwsky Thesaurarium Razagien. et Theresiam de Kozłowskie primi Ott Quond Casimiri Kozłowsky secundi ad presens Votiviens Conjugem Citt et Judicem, et quia Micam Podwskie in Asia Quond Antonij Kozłowski Fratris Sui Germani in Ordine Divorty Cum Mandato Suo Agente parte ab altera, Prolatis Virtute quorum Supra seror. Decretor Judm presens Condescensionale Duor Ubstres absentia non Obstante in Fundum presen. Bonor Kozłowo Bogusędy Trojany et Bronoszewice tum Kozłowo Rychartce Gnaty et alior eo pertinentium

In Ultrius Supervenph Cath Condescensu

in Utrisq Suprascrs Cathegorijs Condescensurum ut Ante Omnia C
portaonem Documentor ad premissa Bona Spectanc praevia Com
probatione Juratoria per quem Competient Demandet, Quibus Co
portatis Cathegoriam Deoccupationis Sortium à Gsis Martino
nislao et Adamo Koskowskie acquisitar ad praeserum Decre
Anterioris Judicij Suis Cujus executio nunc resolutioni Subest
actu ejus in Raciąz Feria ~~Secunda~~ Tertia in Crno Festi Omnium
ctorum Scilicet die Secunda mensis Novembris Anno 1773 J
Suprascras Partes prolati Solimet Officio Camerariali praecom
sam disjudicationem Continentis et vi Ejusq Decri in Fundo
ctorum Bonor ob recessum à Comparitione Mci Podoskij Suu
ctum non Sortiti primo et Principaliter disjudicet, de Violentijs
mnis Injurijs desolaone sive reparatione Inquirat, Investiget, In
sitiones expediat, Jurta excipiat, Satisfactionem Omimodam Cui
quo Competient praestanc demandet, Partesq finaliter nihil intac
et Irresolutum relinquenc pro exigentia Legis Justitiae Trnor ac D
mentor Decidat, disjudicet et moderetur, Cujus Decisioni Partes
re et acquiescere Sub Poena Baonis Super Parte Contravenienc P
canc debeant ac Teneantur. Resoluta Itaq prima Cathegoria De
cupationis ex Comportatis Documentis ad totum Interesse, Sim
ad praeserum Alterius Decreti Substantiam Koskovianam Tot
Gsi Andreae Koskowski derelictam per Capita Fratrum in Class
exdividat Calculum excipiat, Onera Liquidet, de desolaone Sive R
ratione Damnis Injurijs Conctisq pretensionibus Inquirat Inve
get, Inquisitiones expediat, Jurta excipiat Satisfactionem Om
dam Cui et à quo Competient, praestanc demandet, Decretum
terius et hac in Cathegoria ob recessum Mci Joannis Podoskij
saurarij Raciązienc tantum modo Officio Camerariali ad disjudicanc
comissa in Fundo eorunc Bonorum Subsecutum in toto exequa
Partesq in Omnibus et Singulis praetensionibus nihil intactum
Irresolutum relinquenc pro exigentia Legis Justitiae Trnor ac Do
mentor Finaliter Decidat Disjudicet, ac moderetur, Cujus De
sioni Partes parere et acquiescere Sub rigore Suprascrs Pa
Bnis Super parte Contravenienc Publicanc debeant ac tenea
cum Adultnibus in Utrisq Cathegorijs quor negotium Poposcent
parere demandatis, Eisq Utrisq Decris praemissa Latiora in se Con
nenc nec non Literis Avisatorijs per Judm praesens ad requisitio
Gsi Josephi Koskowski Scriptis die hodierna in Actu Contenta T
Condnis designatis Condescendendo provisa Securitate prout
Similibus Actibus fieri Soliti Lege Publicata Vallata et Voce
nisteriali Cautam Jurisdictionem Suam Officam fundavit et Parte
Inscribendam Comparitionem Acclamare mandavit, Quibus acclam

et qui

et quia Gsis Josepho et Joanne Apolonia Magdalena et Catharina — Virginibus Innuptis Fratribus et Sororibus Inter se Germanis Kozlowskis Curie Gm Josephus Kozlowski Notarius palatinalis majoris Rawiczien wskie Acti Plis Magnifico Joanne Podolsky Thesaurario Raciazien Citt et Judicien Dnalibus Nia Theresia de Kozlowskie primo Voll Jnesi Casimiri Kozlowskii secundi ad presens vxi Mei Joannis Podolsky Thesaurarij Raciazien Comite in ordine Divorty cum Eog Meo Marito hoc agente Citta Plis Gsis Antonio Wojnicki Vice Notario Crem Plocen et Joanne Starikowskis Tutoribus Assignatis ad ditis per Gm Bonaventuram Czerlowsky Jeneri Meam Podolsky Sufficientius Jnscribere Compartitionem et Quoniam Nia Podolska Decretum Publicationis Excommunicationis Subsequendo in Causa Divorty cum Meo Podolsky Marito in officio Consistorij Plocen exportatum reponit et eamdē Sufficientius in assistentia Mea Compartitionem non Jnscribit et se Condemnare Permittit Primò ex re non Jnscribendo Sufficientionis Compartitionis securitatis ergo Subsequens Judicati necessarie Parti Actoree Silicet Gso Josepho Kozlowsky Condemnationem Obtinere Determinat Videlicet Jn Lucro Ubi Bonis forte finali ac Judicato faciendo executionis Jpsius Contraventionis Decretj ex quibus presens peragitur ad quam Publicandam Judex Actus in Actis Contentus ad premissa deputatus Dacitionis Penam ac Jpsam met Meam Podolsky Cittam esse Dacitam Juri Communi Contrariam et rebellem de Regno Polonie Dominijsq Eaq Annexis proferam alta Sua Jeunica et Sonorosa voce proclamavit, Publicavit, notitiaq omnium presentium indubiam dedit, de quo rediens Suo Judicio fecit Relationem; Post quam Publicatum Eamq Bonis Penam Judm presens Causam dare cuntoto ejus effectu ac Partibus Jpsis pro faciendo et debito Juris Ordine de Bonis citta Jure vicie Partis peragenda executione ad Meos Loci Capitaneum seu Meos Locor Capitaneos cujus vel quor Jurisdictioni Pars eaq citta Jure victa cum Bonis Suis Subest et respondet remisit remittitq presens Cum Comparens vero Causam presens ad Convictionem disparens Suspendit Suspensamq esse Vult ac presens Declarat, Decreti Presentis Vigore.

Maximilianus Bruno Sieradzensis Subjudex Jnsbthus Bruno m.p.

Franciscus Kozlowski Notarius Dni Plocen mpp

Jn presens Crem Capitl Plocen ad Oblationem G. Josephi Kozlowski Condemnationem infrascriptam in Suis Condnis in Bonis infrascriptis nominando Litigata super Parte infrascripta exprimens obtenti Publicati per Judm Dnm Plocen Subjudicatus et Notariatus Subscripti reproducens ad Acta eiusq actis presens registrari Suscepit in tenore Sequens / videlicet / Originale Ejusdem Condemnationis Acta Acta relict.

In Civ Plocen Fria 4ta in vigilia F. S. Bartholomei Apli scilicet die 23 mensis Augusti anno Domini 1775to.

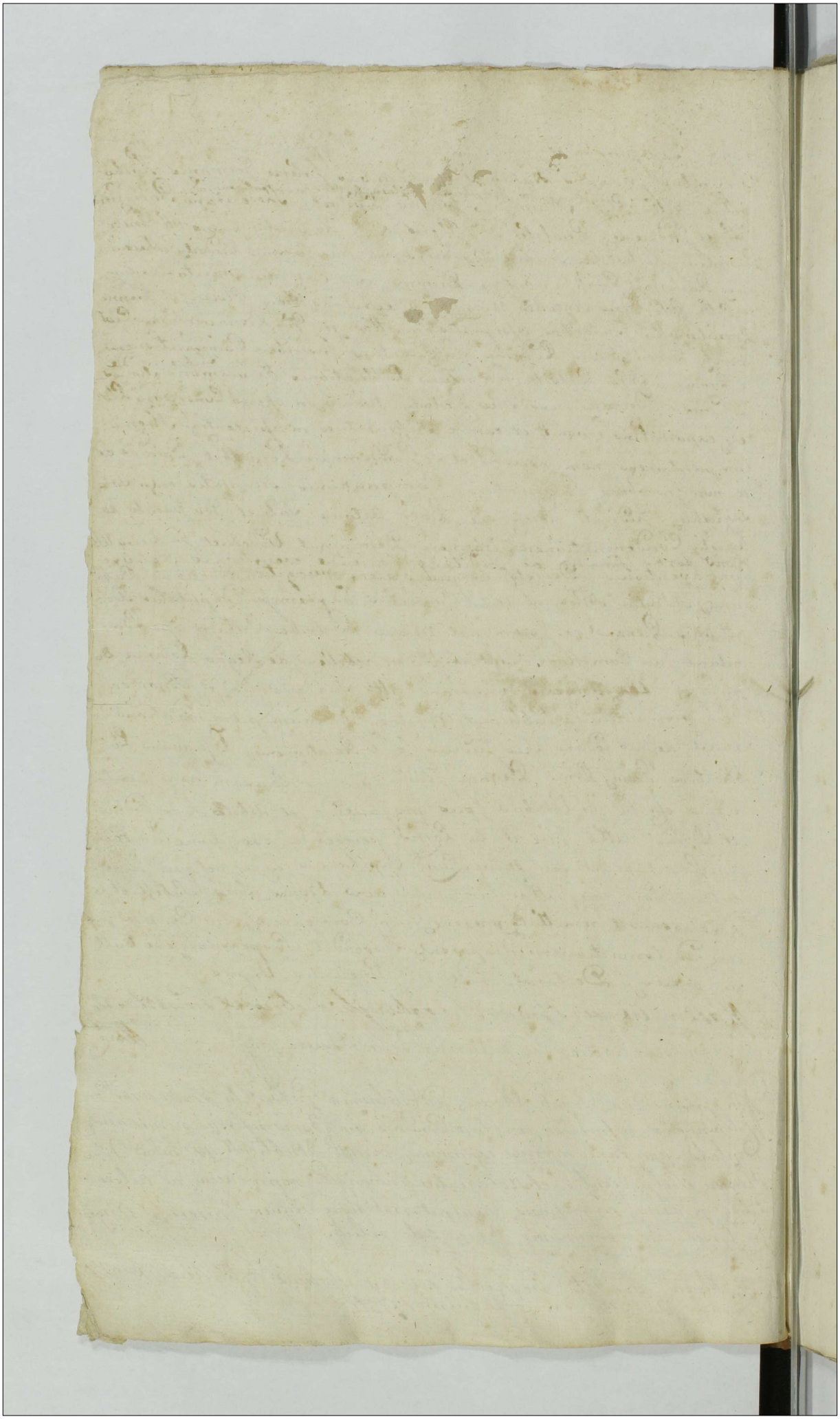

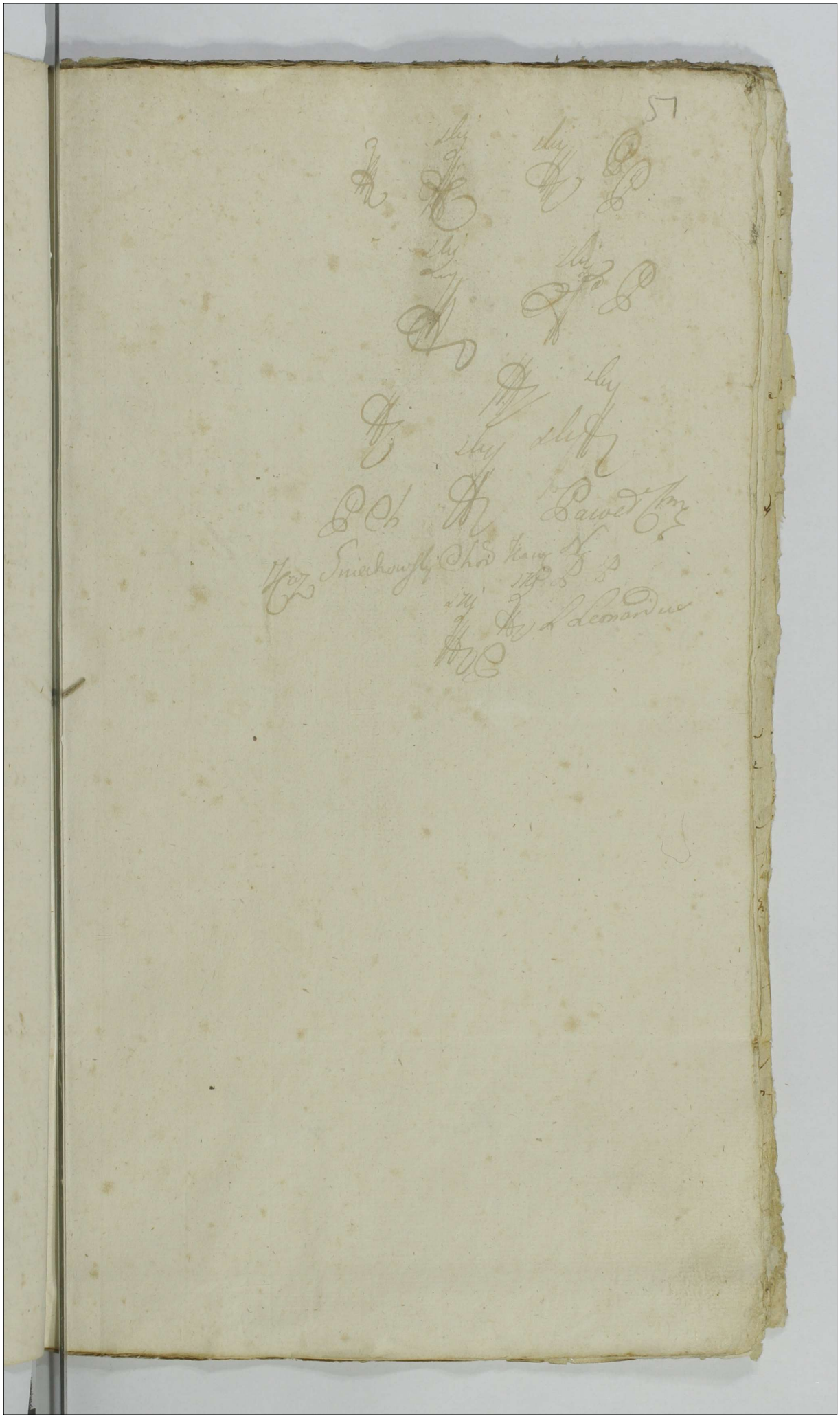

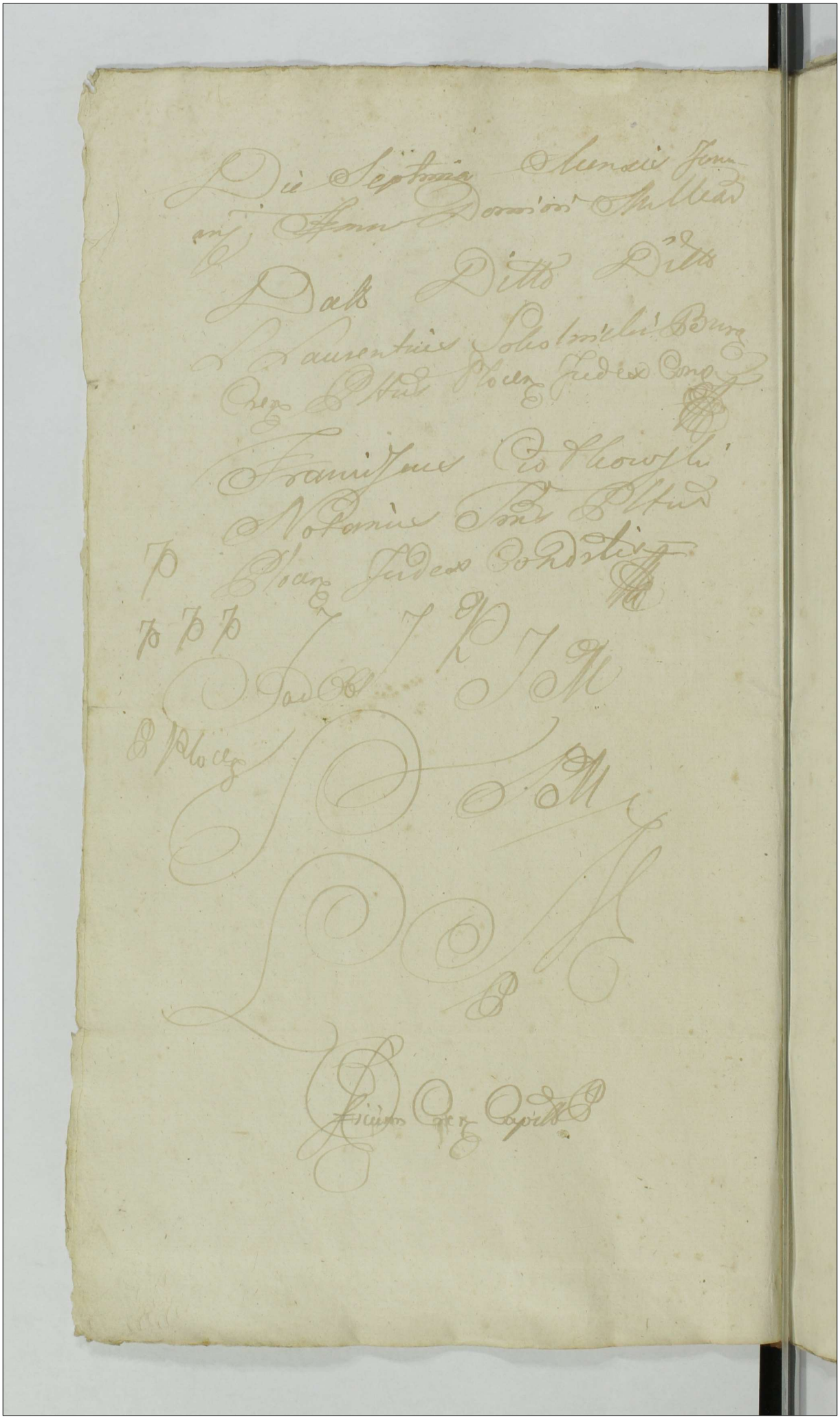

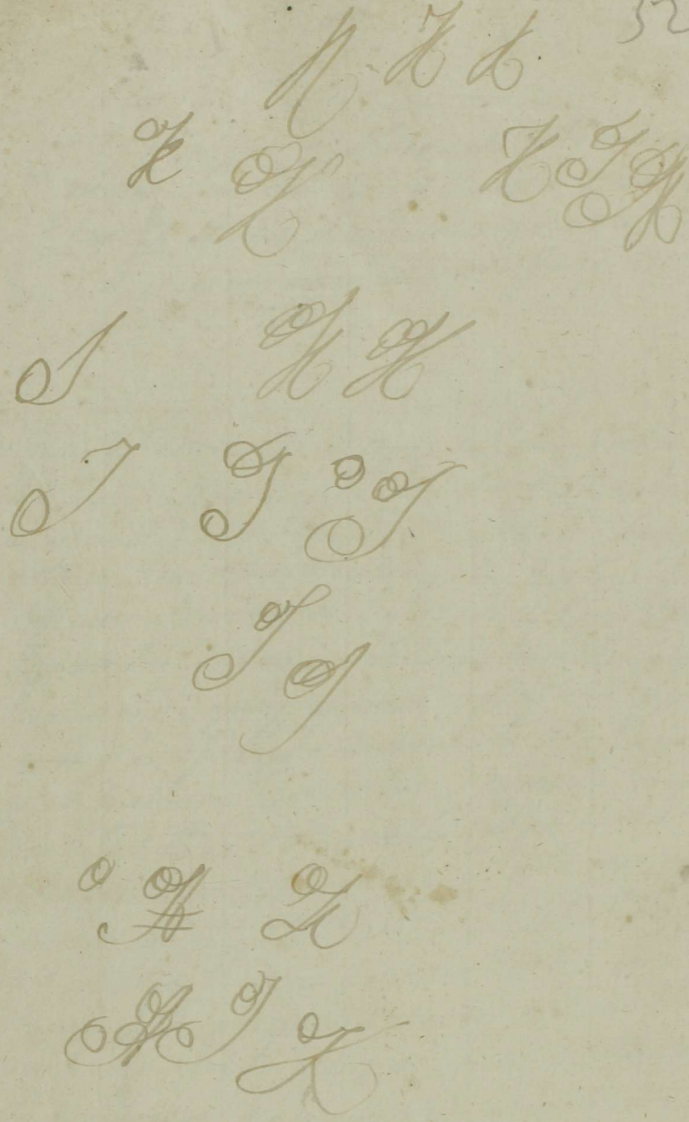

Ex Parte Jnosi Koskowski
Super Sncia Podoska
In Tmo Condno Ob:
tenta Condemnatio

1775.

Actum in Fundo Bonorum Strzegowo Magnifici Antonij Mdzewski Thesaurarij Veniceng haredis Feria Quarta ante Festum Sanctæ Mariæ Magdalenæ proxima Scilicet Die decima nona mensis Julij anno domini 1775to.

Coram Nro Simone Turowski Burgrabio Crcng Plocen In-
presentia Nobilium Stanislaj Trabouski et Leonardi Kwia
kowski, necnon Mris Rnis Fratris Prow di Francisci Charzewski
de Villa Serotki authcng et jurat actuu p̃sens adstan et Regens
acclamans Officium Supremum Burgraviale Crcng Plocen
Insistendo Legibus Rnis deberag endis Traditionibus eo nomine
Sanctis, Satisfaciendo quoq; munen officij Sui parendo q
additioni a mfico Gerepho Bromirski Vice Capitaneo
Crcng Plocen ex Instantia Conventus Varsavien Ordinis
Sancti Dominici ad Edes S. Hyacinthi adpirevincng ergo
re Condemnationis cum Publicatione de actu ejus mri
Plocens Feria Quinta ni Vigilia Festi Nativitatis Sancti Joan-
nis Baptistæ Scilicet Die vigesima Tertia mensis
Junij 1774to anno Super mco Antonio mdzewski Thesau
rario Veniceng Citatoriali et hoc ni causa ratione Census
pro annis Novem Decem a Summa Duor millium Floreno
rum Polonical ni Bonis Strzegowo hereng Dro Judicij officij pre
sens Feria Secunda ni vigilia Festi Sancti Andreæ Apostoli
Scilicet Die vigesima nona mensis novembris p̃xime elap
pro 1773tio Inter Cp dictum Conventum ab una et ni Mdze
wski parte ab altera Plato cum Bonis Prima Septem
marcar, altera Simplici Quatuordecem marcar Polonical.
Decreto anteriori Solvi mjunctis tum Secretis Bonis ni Sa
blatowem binas Condemnationum ac pro Contraventione pri
mitivo Dro Implici Quatuordecem denig Lustra Trium mar
car Polonical mentionato Conventui adjudicat Adpirevinc
moderni nem Solutionis post Sufficientem Citatoriales
ni Judicijs officij Crcng Plocen Convictionem obtenc et Publi
cat, ac Bona Sepefata Strzegowo cum Nobilibus et Mli
ni actu notatis Condescendit Juris dictionem officio

Jam

officiosam Cpaustodita prius pace et Securitate publi
actibus Jurdicis Congressa fundavit et partes utrasq; tam
actoream Jurevinien qm Cittam Jurevidtam ad Sui Cpsenti
Sepofato mtli acclamare injunxit ad cujus mtis acclam
tionem Comparens plter Religiosus m Christof Francis
Sobolewski Procurator Causam ac Processum ejusd Conv
tus Varsavien Ordinis Sancti Dominici Sub et totius
ventus nne ad Jurevinq reproduxit tam Suprascra Com
mnatione de actu ejus Superius specificato Super mo
vski obtenq qm Processu Sufficientem Judicio Offi
Crem Plocen perducto krigere quod petijt ab officio Bu
grabiali Sortem proportionalem Census pro annis nov
decem a Summa Duor millium Florenor Polonicalium
respen exdividi et ad conscriptionem Inventarij (cujus
Cujus affectationi mayestamen Jun Communi Idem Ex
Burgrabius annuendo ad Traditionem Bonor sese Com
lit, Verum Quoniam Mens Mdzewski eandem Traditionem
bus formalibus bronić y nie dopuszczan tey Tradycyi, Pon
was Jch meść Xięża Dominikani Konwentu Warszawskiego
Że prawo do Dobr meich maią, nieurem czego się upom
naią, ja im nic nie winien, bo żadnych obligacyi nie czynią
chcą mi pokazać, inscripto czyli od prawnych takich obligacyi
Zatę Zapisaną Summę, adzpira mi Zapłacą, a bez nich
Dopuszczam do Tradycyi prosząc oremissę, iż sobie tey Krainy
nd Dobrach moich nie dam czynić, aby mi miał kto Dobra
odbierać, będę ja wiedział co z tym czynić, Jmpugnavit
et fieri non admisit, qua Jmpugnatione attenta Idem
Burgrabius ab ead Traditione Supersedit et Causam hanc
cum toto effectu ac partibus cursus ad judicium Cren
ex primos et primos Querelan Crim Plocen Celebrand Fra
unde emersit remittit Unum partibus memorat utriusq;
q allegatis Judicijs sine ulla adjutatione Conservando Com
rendi peremptorium Cpsen vigoret Pater

Simon Turowski Burgrabius Crem Plocen mpp

Officium Cpsens Crem Capitli Plocen ad Oblationem S. Francisci Adsum
Mi Executionis Ipso Instrumentum in Bonis Inferius Nominandis
se per Infrascriptum S. Burgrabium Crem Plocen ejusd Edictum mat
Ejus Subscriptum Cpsentem ad calcem actus Cpsens Ingrossandum
pil ei Tenore Sequente Inseratur Originale ejusd Executionis in
Acta Relictum.

In Crō Plocenę Frā Quinta post Fm̄ Divisionis SS. Aplor. pxa
Scilicet Die 20 Mensis Julij Aō Domini 1716.

54

Actus Executionis
In Fundo Bonor
Strzegowo Lab.
1775to

Actum in Fundo Dworum oppidi Sepru # Feria Secunda # cum attinentijs
post Festum Sancti Bartholomej Apostoli Subiet, Die
vigesima Octava Mensis Augusti proxima Anno Domini
Millesimo Septingentesimo Septuagesimo Quinto,

Coram Nus Ignatio Francisco Janoszam Dworowie Rosciszewski Judice Ha
diuliano Bruno, in Utraq; Moyhowy Serakowski Subjudice Fran
cisco Cwiklowski Notario Arrestibus Plurib; Judicibus Condepen
dentibus In Presentia Nrorum ac Fidedignorum Josephi, in Latkow Ar
cZychi Dapifer, Sepruensis, Andreae Zoranski Subjudicis Prdi Ju
dicij Vicinj Adami Mitkowski et Joannis Jurowski Camera
rum Terrestrium Plurium Joannis Szczepkowski et Dominici Kowa
lewski Burgrahorum Sepruensium Plurium Szymonis Czachowski ac alio
rum Plurimorum Nobilium ad Actum presentem Congregatorum
necnon Nobilis Andreae Laurentij Szymanowski de Villa Szasty
Authentici et Jurati Actuj Sepruensis ad hanc et Cumq; audiendum
Judicium Terrestre Plurium Inscriptum Adregestationes Partium
utrarumq; Inserendo Decreto Judicij de Actu Quo Feria Tertia, Inde
Festo, Conversionis Sancti Pauli Apostoli Subiet, Die Vigesima
Quarta, Mensis Januarij Anno presenti Inter Religiosum Patrem Ad
Dedicatam Ursulam Constantiam Podoski, Ordinis Sancti Bene
dicti Conventus Sepruensis Provincialium Abbatissam actorum Con
ventum, et alios, ab una et Nus Adamum Vedelium Plurium Sepruen
Onuphrium Capitaneum Plurium Sepruensium Actuj Quo
Stanislaum Lozynski tum etiam pretabellionem Sepruensem productis Me
diante quo Decreto Ut Idem Judicium mutuis partium Sumptu
Condescensurum, Ante Omnia Compertationem Documentorum
Causam presentem Circumstantiarum premia Compositionis Juratorum per
Partes utrasq; Subsequendam demandet, de ademptione Fundorum
pretensionibus quibus ut Fundi Violentiis Damnis Injurijs Impos
terum Investigetur Inquisitiones Expediat, Juramenta Capiat, Satisfa
ctionem Omnimodam Cui et ubi Competierit, prestandi Injun
gat

Injungat, Partes in Omnibus et singulis Pretensionibus Nihil
Statum et Irresolutum relinquendo pro Exigentia Legis Justitiæ
Errorum ac Documentorum finaliter Decidat, Disjudicet, ac M
deserur, Cujus Decisioni Partes Parere, et aequiescere sub Pena
nitionis Super Parte Contravenient, Publicanda Debeant ac
Teneantur Iuris in premissis me observanti Provisa Securitat
Vie mihi in Similibus Casibus Rem Publicam pro die hodierno
mi autu Contenta ad Fundum Suprascriptorum Bonorum Sand
scendendo Jurisdictionem Suam Exercant et Partes ad Inpar
bendam Ampsantionem Audiamare, mandant, Quibus audiam
tis et Videbis, Religiosissima ac Dedicata Ursula Constantia Pos
sha Ordinis Sancti Benedicti Conventus Semiensis Monialium Abb
tissa actoto Coe Conventu actoribus et Citatis per Jum Joannem
Szczepkowski Insceptum Plenipotentem Generalem Thoma Gutkow
Antonio Kowalkowski actoribus et Citat pter Tomasz Michael
Ludwicum Scriba Conventuali Franciscum Kapraszewicz Mart
Wiatrowski Laurentio Piwowarski Gaspare Malczewski Fran
sco Gorzewski Jurisdictionis Claustralis Oppidanis nec non Ad
Bonosis Casimiro Ostrzeski Vladislao Stanislao et Joanne Joz
ki Stanislao Grzebski Paulo Grzywacz de Bonis Dąmbrowka
Thoma Klupita Francisco Jozwiak, actoris de Gay Bonis
Dombrowka Subditis actoribus et Citatis per Jum Thomam
Gutkowski Bonorum Conventualium Administratorem pt
Et Illustri Mro Onuphrio Bronisław Ploceno Lonzeno et
Lubuskowiensi Capitaneo Citato et actore pter, Mro Adam
Bronisław Dekullesow Pltus Ploceno Citato et actore per
Dominicum Kowalewski Burgrabium Gene Ploceno Isaac Sta
slaum Kuzydki Citato et actore per Naliter Lubomski Casim
rum Mazur Josephum Mathieu et Antonium Malkowski de Bon
Babc Pilecensi Alberto Pawlak ac alys Subditis de Bonis
Skrzine Citatis et actoribus per Jum Stankowski Administ
torem pter, Jan Bartholomeum Gutkowski Burgrabio Gene Ploce
Citato per Naliter Jmum Stanislaum Zukiewski Citato per Jum
mam Gutkowski Administratorem Bonorum Suppientium
scribere

Inscribere Compantionem, tam Religiosissimæ Ursulæ Constantiæ Podoskia Ordinis Sancti Benedicti Monialium Abbatissæ quam Nunc Adamum Bromirski Vexilliferum Ptus Florent. Ibi in Instanti Judicii Comparet Tandem Religiosissima Ursula Constantia Podoska, Ordinis Sancti Benedicti Monialium Abbatissa pter, Nec Adamo Bromirski Vexillifero Ptus Florent. Antecessore Bonorum Oppidi Segni cum attinentijs hereditarie per Illustrem Nunc Onuphrium Bromirski Florent. Florentinum Radicofanen. ac Capitaneum Comune Bonorum presentaneum heredem Filium Suu et Quasi Nu Parentis Suum pter, Subsequenti Compantione adventa pertibus Experiri mandat in Experimento Comparentibus et Secum Judicialiter Controvertentibus quarum partium Controversijs Causidici Judicium presens ad Executionem Decreti eque peragitur actibus audendo decernit, Quatenus Partes utraq; Instrumentum Instrantes Documenta Causam presentem Existentia, ad prescriptum Supra allegati Decreti Comportent vig Instanti Tandem Dominicam Lucæ Subregendæ Comportationis Reripiens a Religiosissima Ursula Constantia Podoska, Ordinis Sancti Benedicti, Monialium Abbatissa nomine totius Conventus personalem Compantionem Inscribentis, Debilitatem Modernorum Morborum qua. tem Papam esse allegat Lenis Fundorum ausi appropriatorum prout asserit obstitit in attendentia utriusq; Partium, et Confrontatio Cum Documentis Comportandis Subregi nesciebat ac deinde Legalitas Judicij presentis tempore Intendent Proinde Judicium tam attenta in parte Debilitatis Supra inscripte Religiosissime Abbatissæ Principalis actricis quam Interveniente Legalitate Judicij sui Nunc presentem Condescensionis die Indicta audabatum ad Tenam Secundam post Dominicam Misericordiæ, in Anno Futuro Millesimo Septingentesimo Septuagesimo Sexto Quando Coram Judicio Unius vel Duorum absentia non obstante Judente in Cum toto Rigore et Vigore Decreti eque presens peragitur Actus Possessionem Causæ cum etusum Antiquum Precepto dicendo ejusdem Partibus utriq; Pergunt Deffert ac Admittat, Contrarium Termino Partibus præscripsit in Ipse Compascendi peremptorium

Franciscus Ignatius Juberta Roscascensis Judex Fris Fabius Florent.
Maximilianus Bruno Fiscalis Augusti Subjudex Fris Fabius Florent.
Franciscus Cathangli Notarius Fris Florent. mpp

~~Iudicium~~ Officium psens Crēnę Capitt Plocenę ad Oblationem Gsi Sebastiani Kowalewski Decrum ~~Infrascrum~~ Condescensoriale Limitaōnis infrascriptt in Bonis inferius nominandis inter Partes intro Contentas per Judm Condle infra specificatt platum reproducenę ad acticanae actisq psene Ingrossanae Suscepit in tenore Sequenę /: inseratę :/ Originale "Decri ejusq" Circa Acta relictt

In Crō Plocenę Feria 4ta Pridie Festi Exaltaōnis Sctae Crucis Scilicet Die Decima Tertia mensis Septembris Anno Domini 1775to

57

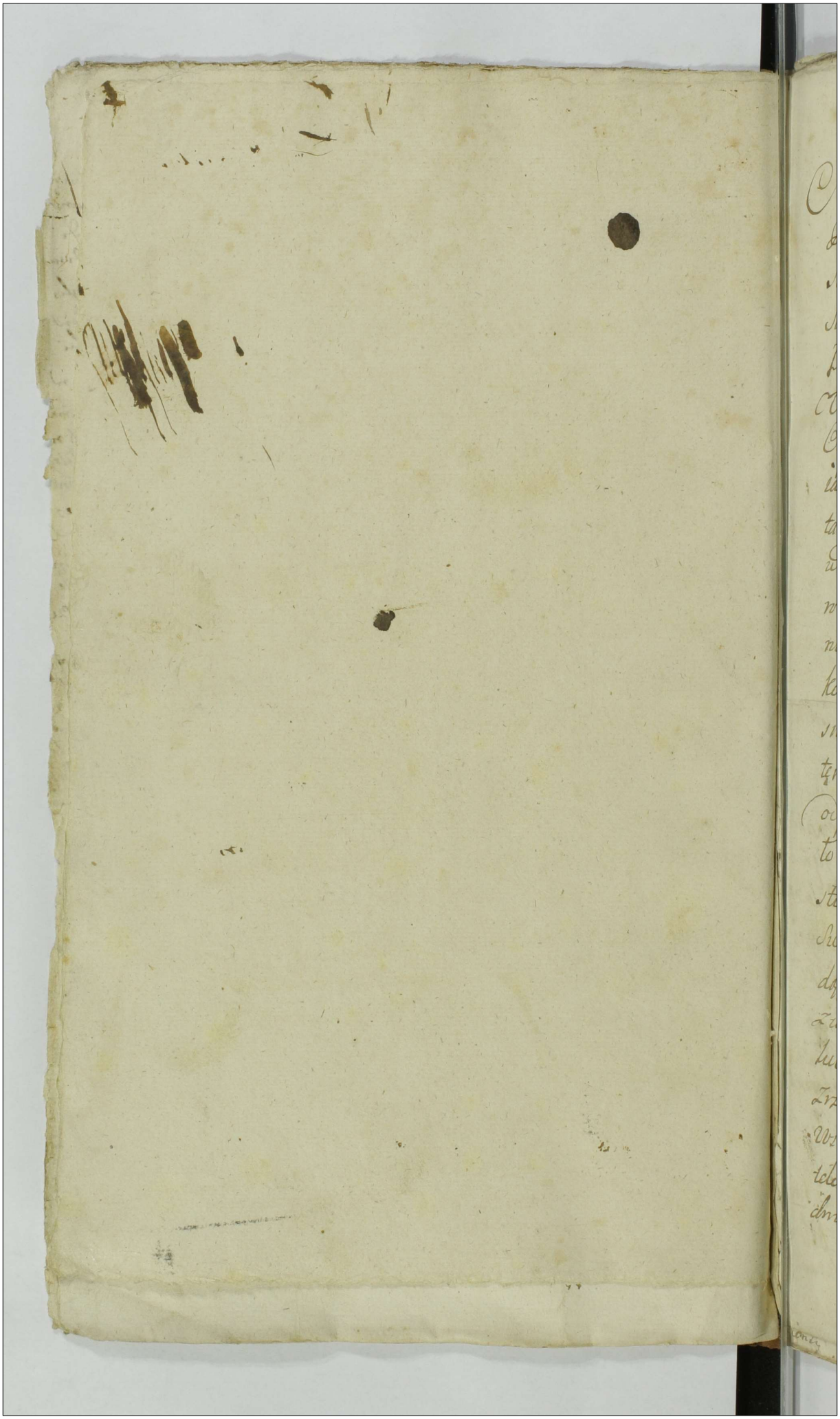

My Obywatele Przeswiętnego Woiewodztwa Płockiego, niżey podpisani do Xiąg Grodzkich Płockich tę Naszą nayuroczystszą na przeciwko WJmćPanu Marcinowi Zorawskiemu Podstolemu Płockiemu zanosiemy Protestacyą. Iztenże WJmćPan Zorawski Podstoli Płocki, nas Obywatelow podstępnie uwiodszy, niby na iakąś Czynność Woiewodztwa, bez wyczytania nam, iednych nas pisać się przywiodł, Innym nic niemowiąc, pisać ich rozkazał; Skoro zaś zostaiemy informowani, Zeto na Manifest na przeciwko Seymikowi Elekcyi Podkomorskiej, na dniu szesnastym Miesiąca Pazdziernika Roku teraźniejszego, szczęsliwie, y Spokojnie odprawionym. Chcąc tym Uroczyste dzieło nasze Zepsuć y pomieszać; Manifestuiemy się więc My, Nietylko oto nas Subtelne wciągnienie do podpisow /: kładąc Wyrazy Kilkokrotne Osoby iedney Nazwania bez dołożenia nawet ręką własną lub ręką trzymaną :/ od ktorych Zupełne czyniemy Zrzeczenie, ale oraz Manifestuiemy się Wszyscy Inni, o dotkliwe nas Obywatelow Opisanie, Mieniąc w Manifescie pod dniem Osiemnastym ~~Września~~ Pazdziernika uczynionym

nym Roku tego, jakoby Nie Obywatele al
Rzemiesnicy, y rozney Kondycyi Ludz
Seimik wzmieniony składali, Przez
Sławy Naszey Obywatelskiej staie s
niemałe pokrzywdzenie. O co my
Obywatele to jak Najsolenniejsze Z
nosiemy Zaskarzenie. Ostrzegaią
sobie przyzwoite Poszukiwanie Hon
ru y Sławy Obywatelskiej, przez
tkliwe Opisanie naruszoney, kto
to Manifest, podpisami czyli Znaka
Rąk naszych ztwierdzaiąc On do A
Grodu Płockiego, Lub Ziemskich X
podać Zlecamy.

Maciey Staroripinski
Mikołay Suminski Z D mp
Stanisław Ubysz Podz W Płock mp
Franciszek Ubysz Podz W Płock mp
Jan Rościszewski mp
Antoni Kozłowski mp
Ignacy Mosakowski mp
Szymon Krzywkowski mp
Tomasz Dzierzanowski mp
Tomasz Rościszewski mp
Karol Gadomski mp
Jozef Koskowski mp
Walety Ummski R. Fr.
Woyciech Gutowski R. Fr.
Kasper Bronowski R. Fr.
Grzegorz Kowalewski R. Fr.
Maciey Chrzewski R. Fr.
Szymon Smolinski R. Fr.
Stanisław Kotlewski R. Fr.
Marcin Zdziarski R. Fr.
Baltazar Chrzewski R. Fr.

Michał Woliński mp
Ludwik Czerminski
Andrzey Woliński mp
Jozef Borowski
Tomasz Zglenie
Mateusz Malanow
Andrzej Malanowski
Jozef Rogiński
Michał Gocki mp
Kasper Sniechowski
Szczesny Kowalewski
Bartłomiey Rybicki
Jan Sniechowski R.
Szymon Sniechowski
Marcin Zołtowski
Jakob Malanowski
Kazmierz Malanow

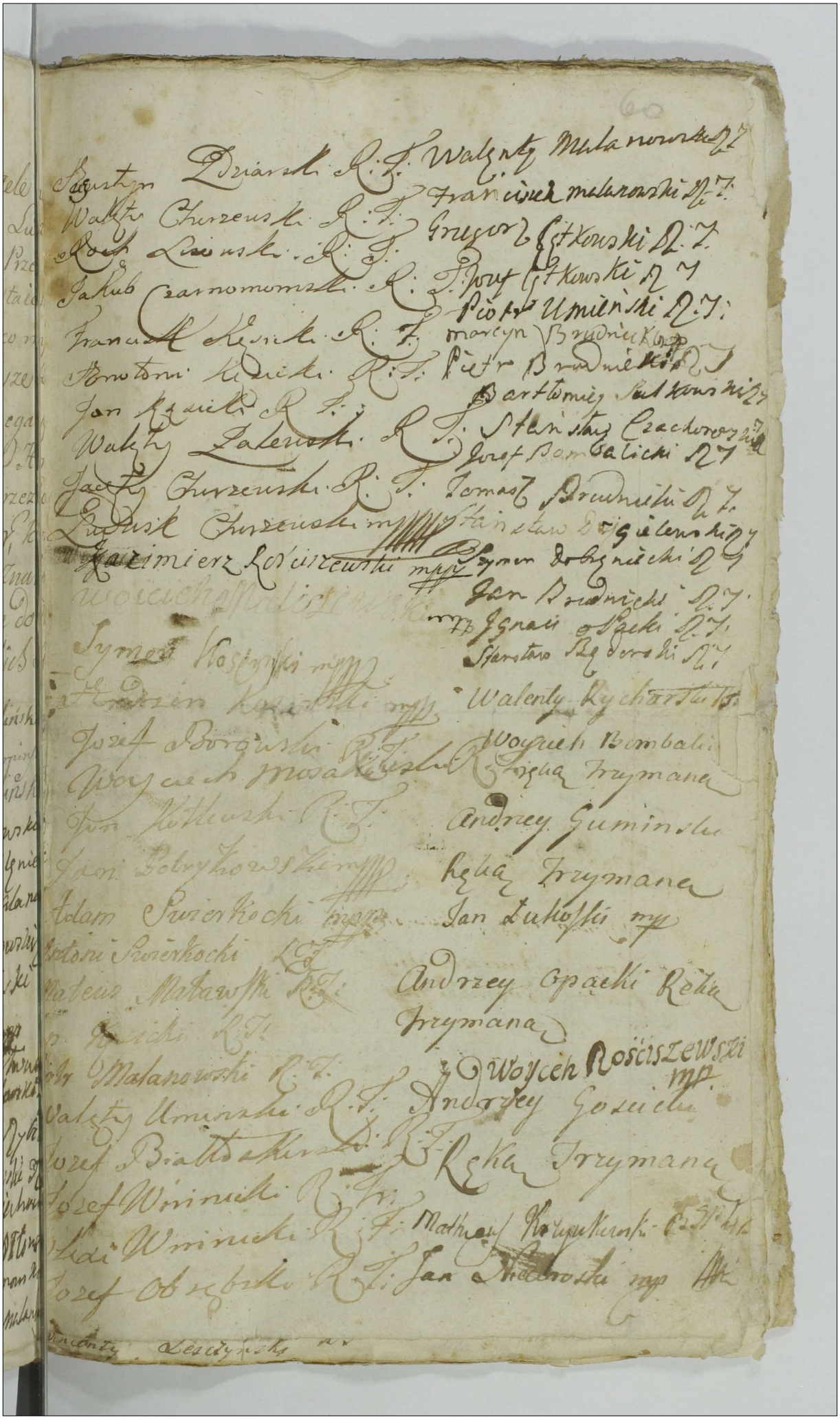

Augustyn Dziarski R. T.
Walenty Chorzewski R. T.
Roch Lisowski R. T.
Jakub Czarnomorski R. T.
Franciszek Kęsicki R. T.
Antoni Kęsicki R. T.
Jan Kęsicki R. T.
Walenty Zalewski R. T.
Jacek Chorzewski R. T.
Ludwik Chorzewski mpp
Kazimierz Kościszewski mpp
Woyciech Maliszewski mpp
Szymon Kosiński mpp
Andrzey Kosiński mpp
Józef Borowski R. T.
Woyciech Mosakiewski R. T.
Jan Kotlewski R. T.
Jan Potrykowski mpp
Adam Swierkocki mpp
Antoni Swierkocki R. T.
Mateusz Malawski R. T.
Jan Kęsicki R. T.
Piotr Malanowski R. T.
Walenty Umiński R. T.
Józef Białłoskirski R. T.
Józef Winnicki R. T.
Alexi Winnicki R. T.
Józef Obrębski R. T.

Walenty Malanowski R. T.
Franciszek Malanowski R. T.
Grzegorz Cętkowski R. T.
Józef Cętkowski R. T.
Piotr Umiński R. T.
Marcyn Brudnicki R. T.
Piotr Brudnicki R. T.
Bartłomiey Sułkowski R. T.
Stanisław Czachorowski R. T.
Józef Bombalicki R. T.
Tomasz Brudnicki R. T.
Stanisław Dzigielewski R. T.
Szymon Dobrzyniecki R. T.
Jan Brudnicki R. T.
Ignacy Opacki R. T.
Stanisław Będowski R. T.
Walenty Rychowski R. T.
Woyciech Bombalicki R. T.
Ręką Trzymana
Andrzey Guminski
Ręką Trzymana
Jan Łukoski mp
Andrzey Opacki Ręką Trzymana
Woycech Rościszewski mp
Andrzey Gościcki
Ręką Trzymana
Mathieus Krzyżkowski R. T.
Jan Niedroski mp

Wincenty Leszczyński

Antoni Mioduski R. T.
Jakub Dziwanowski R. T.
Andrzej Murawski R. T.
Felician Krasiński R. T.
Jan Czarnomski R. T.
Kazimierz Czarnomski R. T.
Antoni Myślinski R. T.
Jakub Siemiętkowski R. T.
Paweł Dzięgelewski R. T.
Jan Dzięgelewski R. T.
Stanisław Duplicki R. T.
Marcin Niemczewski R. T.
Grzegorz Gościcki R. T.
Adam Kokoszczyński R. T.
Józef Kowalewski R. Trzymana
Stanisław Małowiejski wpo
Tomasz Żółtowski Ręką Trzymana
Łukasz Malanowski Ręką Trzymana
Tomasz Graboski M. Pro
Paweł Czarnomski wpp
Franciszek Umieński R. T.
Antoni Zesięcki R. Trzymana
Stanisław Trzciński R. Trzymana
Gaspar Kozirowski R. Trzymana
Woyciech Kłobukowski R. Trzymana
Woyciech Kowalewski R. Trzymana
Tomasz Kuskowski R. Trzymana
Tomasz Szatkowski wpp
Józef Malanowski R. Trzymana
Jan Malanowski R. Trzymana
Mateusz Obrębski R. Trzymana
Adam Sułkowski R. Trzyma
Michał Sułkowski R. Trzy:
Stanisław Smoleński R. Trzymana
Józef Zgleniecki R. Trzymana
Antoni Zakrocki R. Trzymana

61

Zygmunt na Lasocinie Lasocki WZZ mpp

Maciey Dzierzanowski mpp
Mikołay Rościszewski mpp
Stanisław Łochowski R.T.
Jakub Wołenski R.T.
Augustin Bogeński mpp
Kazimirz Wołenski R.T.
Wincenty Wołenski R.T.
Antoni Borzęcki mpp
Woyciech Łochowski R.T.
Mikołay Wołenski R.T.
Walenty Łoniewski R.T.
Jan Łochowski R.T.
Kacper Sałbowski R.T.
Chytary Duplicki R.T.
Kazimirz Łochowski R.T.
Mikołay Sąchocki R.T.
Andrzey Przedpołski R.T.
Adam Wołenski R.T.
Mateus Trembienski R.T.
Adam Przedpołski R.T.
Jacenty Przedpołski R.T.
Adam Kamienski R.T.
Gabryel Kamienski R.T.
Leon Kamienski R.T.
Tomasz Korytowski mpp
Andrzey Korytowski R.T.
Florian Rybicki R.T.
[illegible] Przedpołski R.T.
[illegible]dobek Przedpołski R.T.
[illegible]nisław Przedpołski R.T.
[illegible]oyciech Przedpołski R.T.
Wołowski R.T.
Tomasz Leszczenski R.T.
Wincenty Przedpołski R.T.
Ambrozi Łoniewski R.T.
Adam Łoniewski R.T.
Wincenty Leszczyński R.T.

Piotr Przedpołski R.T.
Bartłomiey Przedpołski R.T.
Maciey Sąchocki R.T.
Szymon Przedpołski R.T.
Tomas Przedpołski R.T.
Stanisław Przedpołski R.T.
Ludwik Przedpołski R.T.
Antoni Sąchocki R.T.
Woyciech Sąchocki R.T.
Wincenty Sąchocki R.T.
Antoni Sąchocki R.T.
Stanisław Sąchocki R.T.
Paweł Sąchocki R.T.
Stanisław Przedpołski R.T.
Antoni Woźnicki mpp
Stanisław Latocki Przedpołski R.T.
Jacob Stepkowski R.T.
Jacenty Przedpołski rt
Wawrzeniec Przedpołski rt
Woiciech Przedpołski rt
Michał Przedpołski rt
Tadeusz Przedpołski rt
Andrzey Przedpołski rt
Jan Przedpołski rt
Tomasz Smarzewski rt
Jan Kłosiński rt
Mateus Dzierzanowski rt
Adam Jarosławski rt
Jacenty Jaroszewski rt
Woyciech Małecki rt
[illegible]
Wawrzeniec [illegible]
Woyciech [illegible]
Maciey [illegible]
[illegible]
[illegible]

Mateusz Mięczynski mpp
Woiciech Męcięnski rt
Szymon Męcięnski rt
Paweł Rycharski rt.
Antoni Smolinski mpp
Kazmierz Smolinski mpp
Jan Smolenski R.T.
Stanisław Smolenski R.T.
Marcelli Smolenski R.T.
Sylwester Smolenski R.T.
Eustachy Smolenski R.T.
Piotr Leszczenski R.T.
Antoni Leszczinski mpp
Ignacy Nadroski mp z Kusk
Bartłomiey Wołowski rt.
Franciszek Leszczynski rt.
Woyciech Leszczynski rt.
Jan Leszczynski rt.
Tomasz Obrembski mp
Jan Obrembski
Jozew Obremski R.T.
Kazimirz Trembinski R.T.
Mikołay Rudowski R.T.
Tomasz Czachowski R.T.
Kazimirz Męczynski R.T.
Walenty Werbachowski R.T.
Piotr Przedpełski R.T.
Tomasz Czachowski R.T.
Gabryel Miłecki R.T.
Andrey Dąmbrowski R.T.
Jan Czachowski R.T.
Kaeper Niedrowski R.T.

Mikołay Męcinski R.T.
Marcelli Wołowski R.T.
Wawrzenia Straszewski R.T.
Franciszek Przedpełski R.T.
Jan Okulicz mp
Jakob Szymoniewski
Jozew Brumirski mpp
Walenty Trębienski rt
Jakób Szlepkowski mpp
Andrzey Szlepkowski
Andrzey Swięcicki mp
Adam Trębinski R.T.
Zygmont Kręciejowski
Wawrzenia Kolczynski
Jan Kolczynski R.T.
Marcian Ciołkowski
Jan Miszeski Rękątrin
Paweł Miszeski X
Juzef Swiezynski mp
Antoni Oliszewski
Tomasz Swiezynski
Mateusz Olszewski mp
Jan Kręcieieski Rękątrin
Michał Kręcieieski rę
Łukasz Szelski
Piotr Zernicki mp
Tomasz Czarnomski mp
[illegible]
Tomasz Ciołkowski mp
Tadeusz Zalewski
Jakub Borowski R.T.
Woyciech Kotarski
Franciszek Ziaboski
Mateusz Remiszewski

8 ... Lutomirski R.T.

Teofil Żółtowski Woyski Zawskrzyński mpp
Franciszek Dembowski mpp
Paweł Pilchowski Łupnik Ziemi Wyszogr mpp
Józef Czachowski
Zygmunt Czarnomski LRZD mpp
Antoni Łukoski mpp Tria
Roch Machcieński R.T.
Jan Żółtowski mpp
Woyciech Długokęcki R.T.
Woyciech Łukoski – R.T.
Jan Winnicki mpp
Łukasz Paprocki R.T.
Michał Zernicki R.T.
Fabijan Zglenicki R.T.
Ignacy Winnicki mpp
Kazmierz Winnicki R.T.
Jan Winnicki R.T.
Franciszek Strusieński R.T.
Lucerty Chudzeński R.T.
Jan Czarnomski R.T.
Michał Paprocki mpp
Bartłomi Rybicki mpp
Stanisław Umiński mpps
Woyciech Zglenicki R.T.
Adam Psieński R.T.
Paweł Malanowski R.T.
Antoni Borowski R.T.
Franciszek Borowski R.T.
Szymon Borowski R.T.
Jan Borowski R.T.
Antoni Rycharski R.T.

Woyciech Lukowski R: T:
Paweł Lukowki R: T:
Grzegorz Lukowski R: T:
Warzeniec Rycharski R: T:
Łukasz Gumiński R: T:
Tomasz Gumiński R: T:
Mikołay Gorzechowski R: T:
Antoni Strupceski R: T:
Karol Strupceski R: T:
Stanisław Remiszewski R: T:
Stanisław Kaszkowski R: T:
Jakub Lukowski mpps
Maciey Lukowski R: T:
Michał Lukowski R: T:
Bonifaci Stachurski R: T:
Woyciech Stachurski R: T:
Maciey Stachurski R: T:
Antoni Kolonkowski R: T:
Jan Kamieński R: T:
Antoni Rosciszewski mpp
Adam Grąbczewski R: T:
Woyciech Lukowski R: T:
Szymon Lukowski R: T:
Jakub Lukowski R: T:
Andrzey Obrębski R: T:
Łukasz Lukovski R: T:
Switay Paweł Lukowski R: T:

Mateusz Remiszewski

Franciszek Lutomirski R. T.
Maciej Lutomirski R. T.
Antoni Aniołkowski R. T.
Andrzej Bromirski R. T.
Stefan Rudzinski R. T.
Piotr Kurskymp
Antoni Kisielewski R. T.
Paweł Ligowski R. T.
Franciszek Ligowski R. T.
Felicjan Ligowski R. T.
Melchior Kisielowski R. T.
Ignacy Kisielewski R. T.
Adam Mydzelewski R. T.
Wawrzeniec Chudzynski R. T.
Balcer Gosicki R. T.
Grzegorz Kondracki R. T.
Antoni Leszczynski R. T.
Dominik Kostowski mp
Jan Dąbrowski R. T.
Grzegorz Kisielewski R. T.
Franciszek Kisielewski R. T.
Kazimierz Grzybowski R. T.
Piotr Dobrosielski R. T.
Andrzej Gosicki R. T.
Maciej Karwoski R. T.
Maciejn Karwoski R. T.
Piotr Chorzewski R. T.
Grzegorz Myszenski mp
Bartłomiej Chorzewski R. T.

~~Ignacy Rosciszewski mpp~~
Maciey Kozierowski RT
Tomasz Kozierowski RT
Matheusz Czarnomski RT
Jozef Czarnomski RT
Szczepan Czarnomski RT
Mateusz Falęcki RT
Michał Czachorowski RT
Jozef Włoczewski RT
Stanisław Kęsicki RT
Paweł Czachorski mpp
Bartłomney Mostowski mpp
~~[illegible]~~
Pietr Cieszewski Pria
Jozef Brudnicki rt.
Jan Lamparski mpp
Felix Ignatius Lubocki Pria
Antoni y Franciszek Zorawscy RT.
Benedykt Chorzewski RT
Jozef Brudnicki RT
Norbert y Maciey Kłobukowscy RT.
Jozef y Drugi Jozef oraz Marcin Kolczynscy RT
Jozef Mieszkowski RT
Andrzey Lukowski RT
Mikołay y Konstantyn y Tomasz Dobrenieccy RT
Franciszek Chlebowski RT
Walenty Jawisłowski rt
Maciey y Karol Czachorowscy rt

Roch Kuskowski R. Trzymana x
Woyciech Kuskowski R. Trzymana x
Kazimierz Strusinski R. Trzymana x
Marcin Koskowski Kijas R. Trzymana x
Jan Kuskowski Kijas R. Trzymana x
Franciszek Kowalewski R. Trzymana x
Antoni Kowalewski R. Trzymana x
Tomasz Rycharski R. Trzymana x
Andrzey Kowalewski R. Trzymana x
Mikołay Strusienski R. Trzymana x
Zygmont Kowalewski R. Trzymana x
Wawrzeniec Kowalewski R. Trzymana x
Marcin Obrębski R. Trzymana x
Walenty Kowalewski mpp
Maciey Chudzinski R. Trzymana x
Jan Bedorski R. Trzymana x
Jan Ciesiewski R. Trzymana x
Stanisław Bedorski mpp
Grzegorz Chudzinski R. Trzymana x
Tomasz Chudzinski R. Trzymana x
Antoni Chudzinski R. Trzymana x
Woyciech Lysowski R. Trzymana x
Paweł Zglenicki R. Trzymana x
Franciszek Zglenicki R. Trzymana x
Jan Głuchowski R. Trzymana x
Sobestian Chrzonowski R. Trzymana x
Józef Sułkowski R. Trzymana x
Wawrzeniec Lisowski mapnie
Mikołay Lisowski R. Trzymana x
Marcin Chrzonowski R. Trzymana x
Walenty Miłodrowski R. Trzymana x
Antoni Cybulski R. T. x
Andrzey Kłobukowski R. T. x
Mateusz Zglenicki R. T. x
Franciszek Kowalewski R. T. x
Andrzey Kowalewski R. T.
Franciszek Kowalewski Kula R. T. x
Wawrzeniec Bedorski R. T. x
Antoni Grzyboiewski R. T. x
Jakub Łukowski R. T. x

Antoni Ostojaj Ostaszewski mpp
Antoni Borowski mpp
Jan Orłowski mpp
Bartłomij Kęsicki Rę Trzymaną x
Paweł Łukowski R: Trzymaną x
Stanisław Łukowski R: Trzymaną x
Wojciech Zglinicki Rękę Trzymaną x
Stanisław Łukowski mpp
Antoni Borowski B.G.B. mpp
Maciej Borowski mpp
Antoni Lisicki R.T. x
Adam Zglinicki R.T. x
Marcin Zglinicki R.T. x
Franciszek Zglinicki R.T. x
Piotr Kozierowski R.T. x
Jan Pisk Zglinicki R.T. x
Jakob Pisk Zglinicki R.T. x
Maciej Pisk Zglinicki R.T. x
Alfons Jan Pisk Zglinicki R.T. x
Józef Kozierowski R.T. x
Bartłomiej Kozierowski R.T. x
Karol Zglinicki Pisk R.T. x
Stanisław Lisowski R.T. +
Stanisław Starz Zglinicki R.T. x
Mateusz Malinowski R.T. x
Maciej Starz Zglinicki R.T. x
Józef Gęsik Zglinicki R.T. x
Andrzej Pisk Zglinicki R.T. +
Józef Paprocki — R.T. x

Tomasz Zglenicki mpp
Jakub Zglenicki R.T. x
Andrzej Głuchowski R.T. x
Szymon Zglinicki R.T. x
Tomasz Kozierowski R.T. x
Łukasz Borowski R.T. +
Tomasz Gubacz Zglinicki R.T. x
Hylary Zglinicki R.T. x
Jan Domagała Zglinicki R.T. x
Jan Sułkowski R.T. x

Franciszek Skalenski 1567 mpp
Marcin Pęszinski mpp

Powel mucha Zglenicki Rę Trzymaną x
Thomas mucha Zglenicki mpp x
Woyciech mucha Zglenicki Rę Trzymaną x
Jan Gesek Zglenicki Rę Trzymaną x
Piotr Gesek Zglinicki Rę Trzymaną x
Stanisław Peszynski R T x
Walenty Peszynski R T x
~~[illegible]~~

Jozef Peszinski mpp

Kazimierz Kokoszczynski R T
Adam Kokoszczynski R T
Stanisław Kokoszczynski R T x
Alexander Kokoszczynski R T x
Łukasz Zglinicki R T x
Jan Pachowski R T x
Jozef Pachowski R T x
Stanisław Pachowski R T x
Andrzey Pachowski R T x
Maciey Brudnicki R T x
~~[illegible]~~
Roch Brudnicki R T x
Jan Brudnicki R T x
Bartłomiy Kurowski R T x
Woyciech Kurowski R T x
Andrzey Kurowski R T x
Hylary Brudnicki R T x
Jakub Kurowski R T x
Jakub Zakrzewski R T x
Jakob Brudnicki R T x
Tomasz Brudnicki R T x
Woyciech Zglinicki R T x
Ludwik Kolczenski R T x

Ad Officium actaq presens Castrens Capitis Plocens pltis venientes GG: Andreas Wolinski Petrus Cieszewski, Paulus Czachowski Josephus Koskowski Bartholomeus Antonius et Franciscus Lorawscy Benedictus Cherzewski ~~Joannes Rucharski~~ Josephus Brudnicki Norbertus et Mathias Klobukowscy Josephus et alter Josephus atq Martinus Kolczynski Josephus Mieszkowski Lucas Czachowski Andreas Lukowski Nicolaus et Constantinus et Thomas Dobrenieccy Franciscus Chlebowski Valentinus Zawistowski Mathias ~~Czacho~~ et Carolus Czachorowscy Valentinus Rycharski Albertus Bombalicki Andreas Guminski Andreas Opacki Andreas Gosciecki Maonem Infraser ad tam per se quam alios Coincolas Pltus Pcens Plocens ~~Con~~factam polonico Idiomate annotatam sin Copia parata porrexerunt hujus Maonis tenor sequitur talis: E manibusq suis et alior subscriptam Bartholomeus Mostowski Joannes Niedrski

In Cro Plocensi Feria Quarta ante Fm Sancti Martini Pontificis proxima scilicet Die Octava mensis 9bris anno Domini 1775.

1775

In Cro P. Plocens

In Cro Plocensi

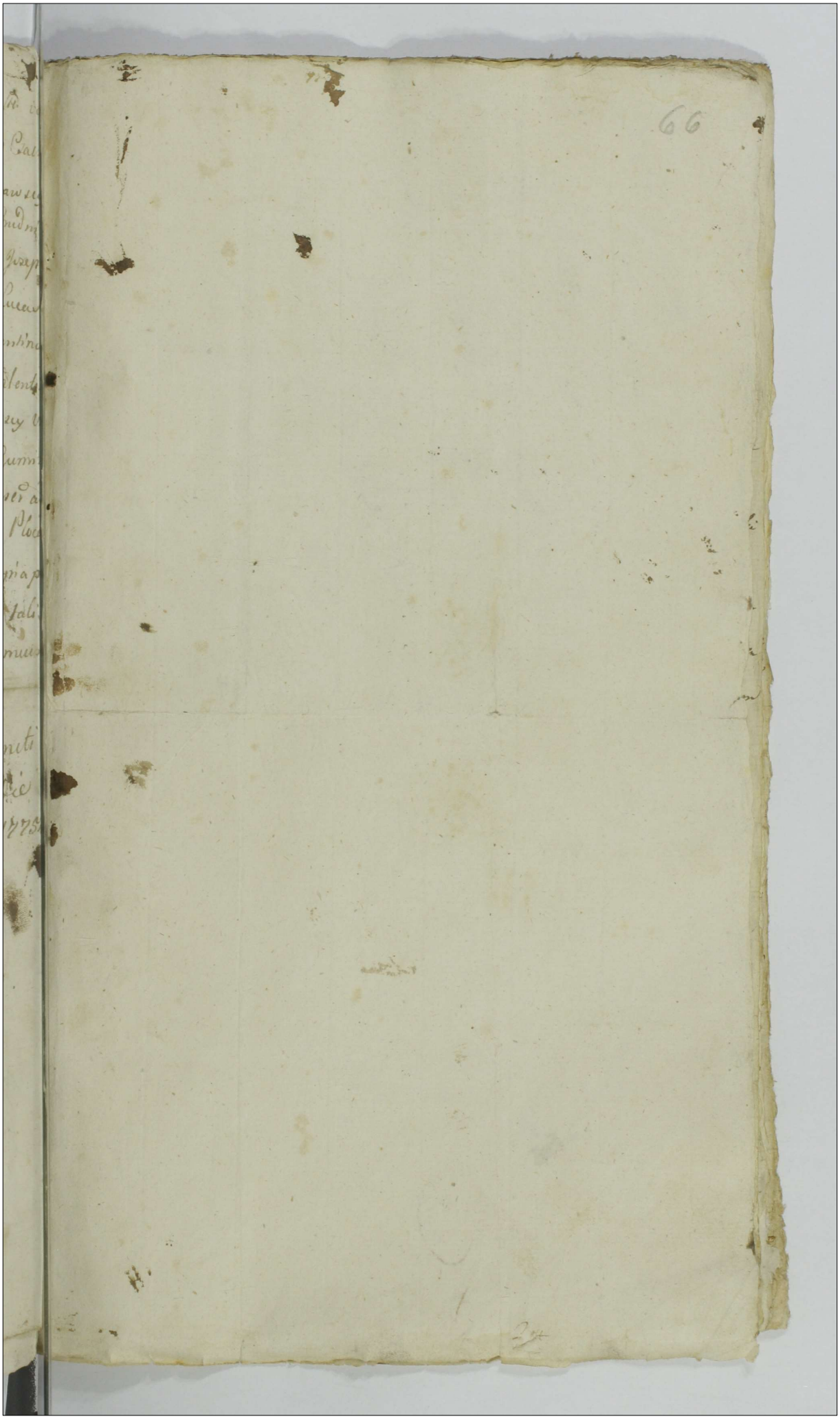

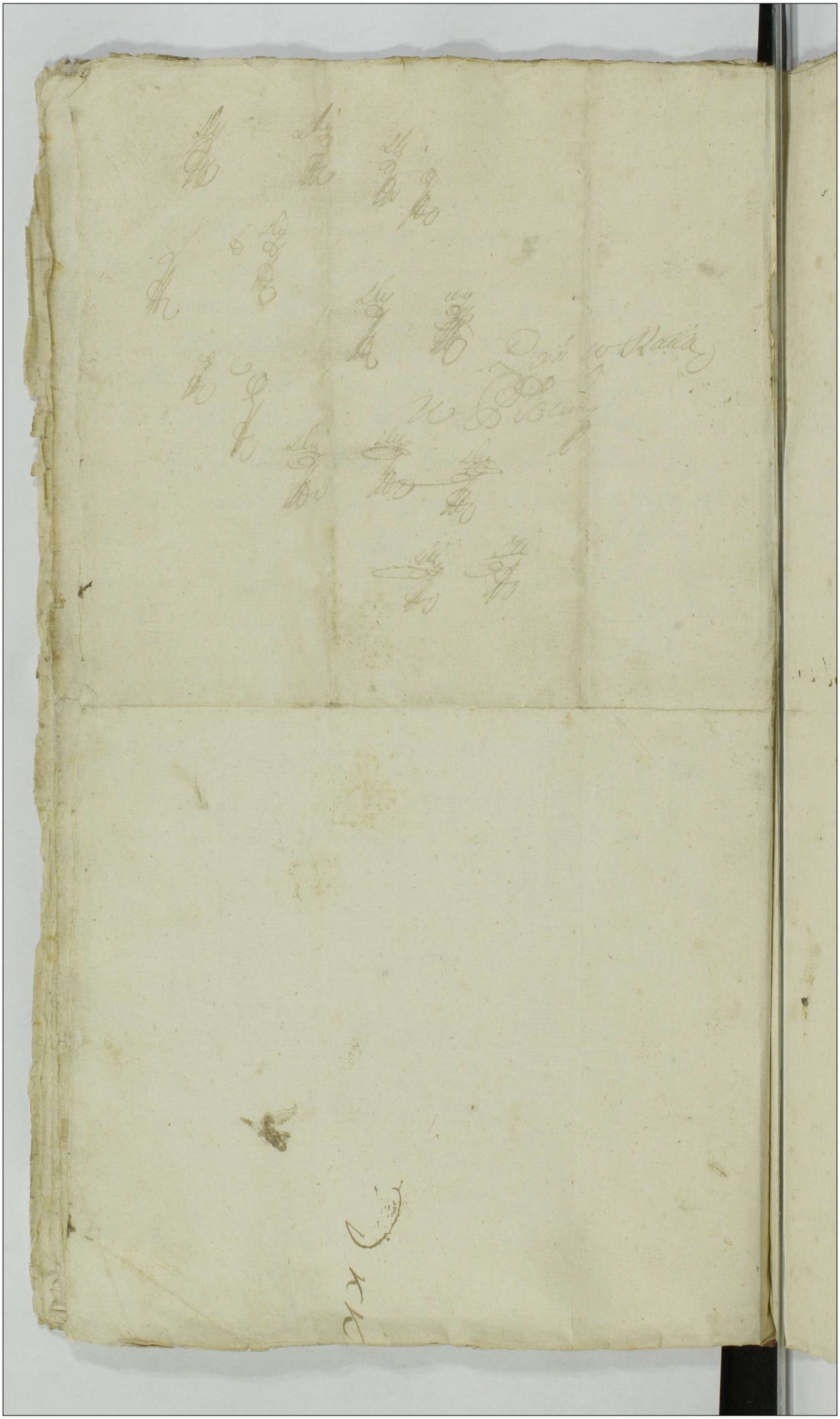

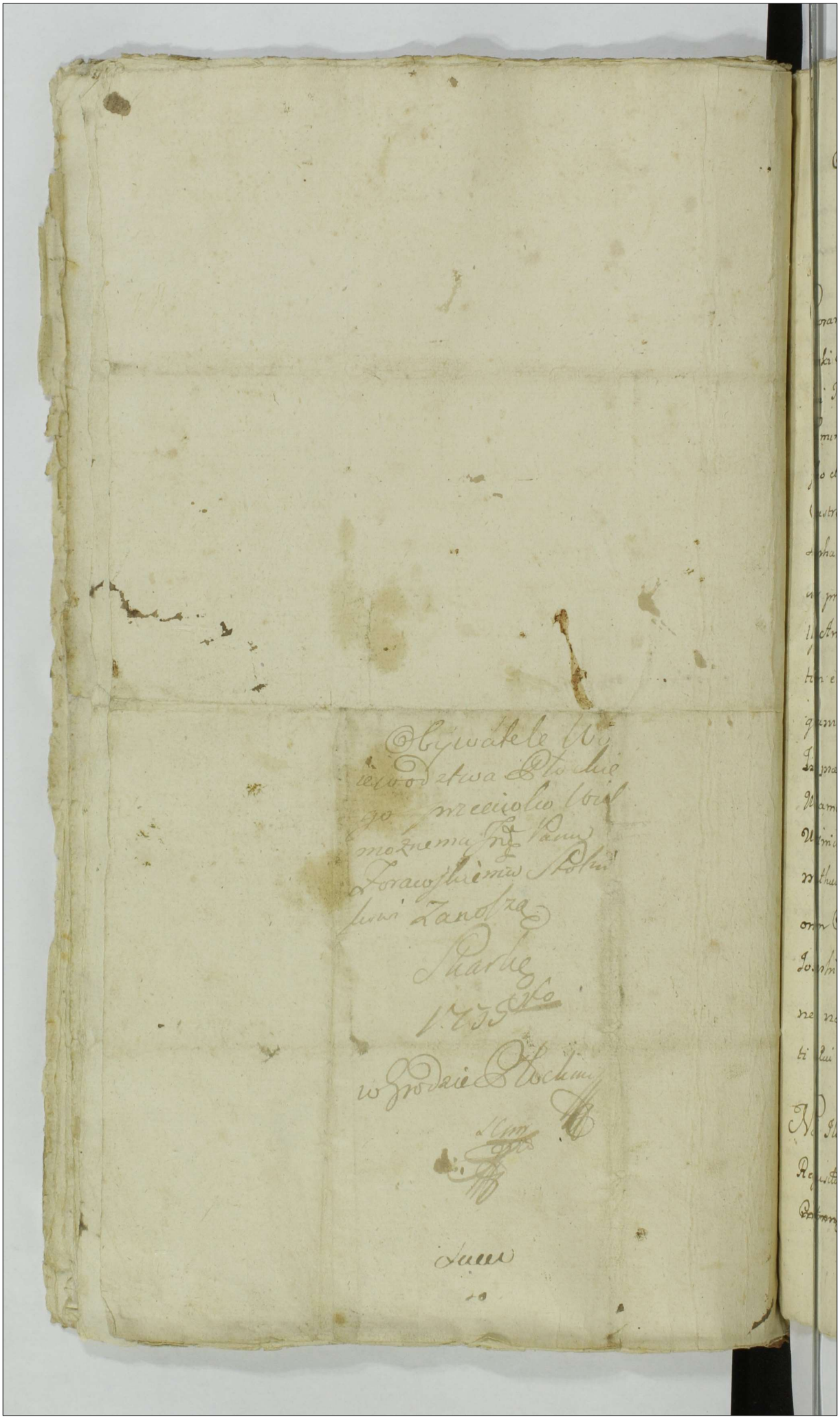

Actum in Civitate Płocko Feria secunda pridie Festi Sancti Petri in Vinculis scilicet die Trigesima Prima Mensis Julij Anno Domini Millesimo Septingentesimo Septuagesimo Quinto.

Coram Illustribus Mfcis Maximiliano Brunone in Moykowy Sierakowski Subiudice Francisco Ciołkowski Notario Terribus Plocen Gasparo Iglenicki Tribuno Sieprcen Sigismundo Lasocki Ensifenie Zacrocimen Nicolao Suminski Suppario Terre Dobrinen Joanne Gumowski Camerario Trni Plocen Josepho et Matheo Antonowicze Vexillifenie Kiiovie Alberto Brochocki Burgrabio Castren Bobrovnicen Ignatio Wenda Pincernie Bracławien Joanne Wolinski Stephano Mdziewski praeter in Officio Executoriali existen sub actu Feriae secundae pridie Festi Sancti Petri in Vinculis scilicet die Trigesima Prima Mensis Julij Anno praesen coram actis Castren Plocen Rotha sancta expressa Juramentum expletis à Nobis Trinis ordinibus Reipublicae tam per originale Sanctum quam additamentum super Commissarios assignatis Judicibus Commissariis In praesentia Mfcorum ac Generosor Adami Miłodrowski Plocen Juliani Wilamowski Zacrocimen Camerariorum Terrestrium Pauli Zołtowski Trnis Antonij Woźnicki Castren Vice notariorum Plocen Gregorij Woźnicki Vice Regentis Mathei Krzywkowski Joannis Kocięzki atq Dominici Kowalewski Burgrabiorum Castren Plocen Adami Trzciński Stanislai et Simonis Rudowskich Josephi Korkowski et aliorum Nobilium ad actum praesen congregato nec non Mlis Rni Gnalis Providi Joannis Reda de Villa Chamsk authi et Jurati actui praesen adstan et eunq acclaman

Nos Illustres Mfci a Statibus Rni infrascripti designati Commissarij ad Requisitionem Partium utrarq tam in virtute Sanctae Commissionis ~~[illegible]~~ in Conventione Delegatiali manibus Propriis tam Illustris

Sem

simi ac Reverendissimi Antonij Ostrowski Episcopi Kuiaviae Praesidis ad
Lodzia Ducis Pomirski Generalis Confederationis Rni Michaelis Hieronim
dziwiłł Confederationis Gnalis magni Ducatus Litvaniae Mareschalc
et Comitiorum extraordinariorum mareschalcorum subscriptae ad actaq C
strenę Varsavienę Feria Quinta post Dnicam Laetare Quadrlem videlicet
Trigesima mensis Martij anno Millesimo Septingentesimo Septuage
mo Quinto per M. Florianum Junosza Drewnowski Pocillatorem Terra
zenę Confederationis Gnalis et Comitiorum extraordinariorum Secreta
modo oblatae porrectae cujus tenor talis, Kommissya do rozsądzenia spr
między Urodzonemi Teodorem Skarbnikowiczem Zakroczymskim
cieiem Miecznikowiczem Płockim Kucborskiemi przychylaiąc się do Bo
Urodzonych Posłów Ziemskich a Spory między Urodzonemi Teodorem
borskim Skarbnikowiczem Zakroczymskim z iedney a Macieiem Kucb
Miecznikowiczem Płockim z drugiey strony Prawne na zawsze załat
iąc Potrzebną być Kommissyą uznaiemy y za Kommissarzów Urodzo
Maxymiliana Sierakowskiego Podsędka Płockiego Franciszka Ciołkow
go Pisarza Ziemskiego Płockiego Kacpra Zglenickiego Woyskiego Sie
Sieminskiego Żupnika Dobrzyńskiego Gumowskiego Komornika Płockie
Ignacego Wendę Cieśnikowicza Płockiego Lasockiego Miecznikow
Płockiego Jana Wolińskiego Woyciecha Brochockiego wyznaczamy
ry to Urodzeni Kommisarze za poprzedzaiącemi Innotescensyami
Niedziel Cztery przed przypadnieniem Terminu Kommissyi Stronom
dać y przez Pierwszego in ordine podpisać a w aktach własnego
wodztwa Ziemi lub Powiatu zeznać mianemi do Miasta Sądowe
JEGO Królewskiey Mci Płocka ziechawszy y przysięgę w Grodzie Płockim

Rotę Ja N. Przysięgam Panu Bogu Wszechmogącemu w Troycy Swiętey Je-
dynemu iż będąc wyznaczony do rozsądzenia sprawy między Urodzonemi
Teodorem y Macieiem Kiecborskiemi y innemi w tę sprawę wchodzącemi
tę sprawę podług Boga Summy sprawiedliwości pisanych dowodów y
odwodów zeznań Swiadków sądzić będę żadnemi względami Przyiaźnią
lub nienawiścią uwodzić się nie będę Darów żadnych y obietnic na przy-
tłumienie sprawiedliwości nie przyimę y we wszystkim Sądzeniu Boga
Prawo y sprawiedliwość za nayprzenoszy Cel sądzenia mego mieć
będę tak mi Panie Boże Dopomóż y niewinna Męko Chrystusa Pana
wykonawszy Jurysdykcyą sądową absentia nonnullorum minime obstan-
te dum modo Quinque adsint ufundiua po którey ufundowaney Kom-
portacyą wszelkich Dokumentów na wzaiem przez strony obiedwie pod
przysięgami nakazą tęż Dokumenta przez strony Komportować mia-
ne ieżeli z Prawem y słusznością zgadzaiące się utwierdzą ieżeli zaś prze-
ciwne Prawu y sprawiedliwości uchylą Inkwizycyi gdzie potrzeba będzie
wysłuchaią y przysięgi ile razy gdzie, y przez kogo, potrzeba wyciągać będzie
nakazą y przyimą y zadość uczynienie iakie komu y od kogo należyć będzie
nakazą y całą tę sprawę między Stronami wzwyż wyrażonemi ża-
dney okoliczności bez Rezolucyi y finalnego rozsądzenia nie opuszcza-
iąc podług Prawa sprawiedliwości y dowodów skutecznie y ostatecznie
mocą im od Stanów Rzpltey powierzoną nie zważaiąc na niestawie-
nie się którey kolwiek strony albo odstąpienie od Kompanyi czyli od
sprawy rozsądzą ułatwią y na zawsze zaspokoią kary iakie na kogo

Sprawa

sprawa wypadać będą wskazać na który Termin Kommissyi Strony siebie i
iem y kogo Interess wyciągać będzie przypozwą a przypozwani pod
upadkiem w Sprawie stanąć y rozsądzenie znosić powinni będą a Co
Kommissarze rozsądzą y Adcyduią to my za Prawo między stronami n
wzruszone mieć chcemy która to Reguła ogólna przez nas ustanow
na niema się ściągać do Kommissyiów dawniey wyszłych y w
gach Grodzkich Warszawskich zaoblatowanych które w opisie ich Reg
zostawuiemy także podpisane y ugodzone między stronami Kom
sye tak iak są ugodzone w tey osnowie zachowane mieć chcemy
Cujus autem extractus sanctae Commissionis in Acta Trna Plocensi in Termini
muribus in Sieprc Feria 3tia post Dnicam Exaudi proxima scilicet die
sima Mensis Maij Anno eorum denuo Ingrossatae quam sequens additam
talis Comissariorum sancti de Actu ejus in Curia Regia Varsaviensi Feria
magna Coenae Dni videlicet die Decima tertia mensis Aprilis Anno eorum
eunae Mcum Florianum Junosza Drewnowski Pocillatorem Terrae Lomzensis
derationis Gnalis et Comitiorum extraordinariorum Rni Secretarium ejus Off
Castrensi Varsaviensi ad ingrossana porrecti itidem de Tenore tali Adam
dzia Xiąże Poniński Orderów Orła Białego y Swiętego Stanisława Kawa
Generalney Konfederacyi Koronney y Seymowy Marszałek na Mocy Ko
tucyi od Stanów Rpltey mnie daney którey osnowa iest taka Pozw
nie Jaśnie Oświeconemu Xiążęciu Ponińskiemu Generalney Konfeder
Koronney y Seymowemu Marszałkowi przydawania Kommisarzów d
znych Kommissyi ponieważ częste zachodzą do Delegacyi uprzykrzenia
o przydanie Kommissarzów do roznych Kommissyi z Delegacyi wypad
więc ułatwiaiąc tę trudność zdaiemy Urodzonemu Xiążęciu Ponińskie

Gener

Generalney Konfederacyi Koronney y Seymowemu Marszałkowi aby on
kwestye o mydanie Kommissarow wzniesione rozpoczął y onych gdy Potrze
ba wyciągać będzie co do Kommissyi Koronnych mocą sobie od Rzpltey powie
rzona mydawać a Ci Kommissarze przez tegoż Urodzonego Xiążęcia Mar
szałka do rożnych Kommissyi mydlać miani tą samą moc y władzą mieć
będą iak gdyby od Rzpltey wyznaczeni byli o wyznaczenie y mydanie
których strony tego żądaiące w czasie Dwoch miesięcy od Podania Pro
iektu Kommissyi do acta Urodzonego Xiążęcia Marszałka rekwirować maią
ponieważ Urodzony Teodor Kucborski Skarbimirowicz Lakroczymski do Kom
missyi od Rzpltey pod Tytułem Kommissya do rozsądzenia sprawy mię
dzy Urodzonemi Teodorem Skarbimirowiczem Lakroczymskim y Maciejem
Miecznikowiczem Płockim Kucborskiemi wyznaczony z strony swoiey
zaczął do Dania Kommissarow wiec ia mychylaiąc wszystkiemi do słusz
ności y sprawiedliwego żądania tegoż Urodzonego Teodora Kucborskiego Skar
bimirowicza Lakroczymskiego do Kommissyi między Urodzonym Maciejem
Kucborskim Miecznikowiczem Płockim a nim zapadłą za Kommissarzow
Urodzonych Macieia Baginskiego Zarossenyńskiego Woyciecha Sygowskiego
Lakroczymskiego Xiążęcia Xsawerego Krzysztofa Franciszkowskiego Burgrabiego Krakow
skiego Warszawskiego Iozefa y Mateusza Antonowiczow Chorążyców Kiiowskich Arcy
skiego Komornika Gramicznego Lakroczymskiego Stanisława Baginskiego Piotra Se
wruskiego Burgrabiego Lakroczymskiego Stefana Mleczkowskiego Władią mnie
od stanow Rzpltey nadaną dodaią ktorzy to Urodzeni Kommissarze dopełni
wszy obowiązki w Regule Kommissyi przepisane zwłaszcza mocą y powagą
z Kommissarzami od Rzpltey wyznaczonemi sprawę tę do ktorey za wyżna
czeni deklarować będą Adam Xiążę Ponimski Marszałek Konfederacyi
Koronney y Seymowy mamy przeto expressą Sanctii do acta Castrens Capitis Po

cerz Sabbo ipso die Festi Divisionis Sanctor Apstol scilicet die Decima Quinta
Mensis Julij anno pasz modo oblatis porrecti nec non Literae Anno Dcar
alium per wlasn Prn Fidelem Providum Joannem Reda ele Starost a
et Juratum Ad Bona Szimachy wgl Theodori Kuczborski Thesaurariu Sacrum
haered Feria secunda post Fm SS et Individuae Trinitatis Anno cerz expor
relationis cara sub actu Feria Quarta prost Festa solennia Sacri Pentecostes
scilicet die 7ma Mensis Junij in Pris Communibus Tribus Plurz in Plen
depositione recognitae quarteno tali My Kommissarze Od stanow Rzpltej
Kommissyą na ziezdzie delegacyinym stanowienia Prawu uchwalonq Pzku
Same Wielmoznych Arcibiskupiego a Krzyzowego Biskupa Kuiawskiego Prezesa
ma Lodzi Xiązęcia Kommisskiego koronnego Michała Hieronima Radziwił
Litewskiego Marszałkow Generalney Konfederacyi y Seymowych podpisan
y do Xiąg Grodzkich Warszawskich Feria 6ta prost Dm Lectare Quadrlem K
dnia 20 Miesiąca Marca w Roku teraznieyszym sprawcin oblaty Pod
naznaczeni wiadomo czyniemy Vrodzonym Maiorowi Mieleńkowi Cerow
iskiemu Teodorowi Skarbinkowi Cerowi Sochoczyńskiemu Kuczborskim Ji ele
Sądzenia wam przeczytanym Rzpltom a Sądzenie między wami znow
nych zabudowrek bądz opisow ziemą Sławy czyli Ipotekowaniem ho
na przeciw Jeden drugiemu czynionych Dzien 21 Miesiąca Lipca
du teraznieyszego w Mieście Płocku naznaczamy Stanowść wszelką Pa
Rzpltom wspor Osob wchodzącym do rozsądzenia ostrzegamy Przy
szły podług wydanych Terminow ieżeli gdzie takie były na tenże Termin
ypodług tego będzie należało zalecamy uskutecznione rozsądzenie i potrzeb
Dokumentow y Dotąd ieszych Zaruchow y ich opisow Terminow tudzież co Sp
wyciągać będzie ostatecznie my Deputowani się w Płocku Dnia 20 miesiąca Marca
Roku teraznieyszego Tysiącznego Siedmsetnego Siedmdziesiątego Piątego Mak
milian Benno Serakowski Podkomorzy Ziemski Płocki Kommissarz od Stanow R
czyn

czypospolitey do rozsądzenia naznaczony manu propria Franciszek Ciołkowski
Pisarz Ziemski Płocki Kommisarz od Stanów Rzeczypospolitey do rozsądzenia na
: manu ypria
znaczony Gaspar Zglenicki Woyski Płocki Kommisarz od Stanów Rzeczypospo
litey do rozsądzenia naznaczony manu propria Zygmunt na Lasocinie Laso
cki Mieczmkowicz Ziemi Zakroczymskiey od Stanów Rzeczypltey do rozsądze
nia naznaczony Kommisarz manu propria Jan Gumowski Komornik Ziemski
Płocki Kommisarz do rozsądzenia od Stanów Rpltey naznaczony ma
nu propria Ignacy Wenda od Stanów Rpltey wyznaczony Kommisarz manu
propria Jan Woliński od Stanów Rpltey wyznaczony Kommisarz manu propria
in Fundamento quod superius de Tenore specificatur tam sancitae Commissio
nis originalis quam Commissariorum additamentalis signanter Innotescensiarum
diem condescendi praefixarum manibus propriis Illustrium Mcorum Commissariorum
subscriptis ad Civitatem Płocko pro die hodierna in actu contenta condescen
dendo Provisa securitate lege praescripta Jurisdictionem fundavimus et Partes
ad inscribendam Comparitionem per Mlem actui praesentem ad stantem accla
mare mandavimus quibus acclamatis et quia Mfico Theodoro Kuczborski
Thesaurariae Zacrocimensis Citatus et actus pltter Mco Mathia Kuczborski Ensiferae Clo
censis Citatus actus et iudicensis pltter Illustri Mco Andrea Zamoyski ordinis albae aequitae
Equite Bonorum Clavis Biezunensis haerede ac Mfico Josepho Mickiewicz Ensiferi
Braclaviensis eorum Bonorum Illustris Mgi Zamoyski haeredis Possessore pro statutio
ne Subditorum ad deponendum Testimonium adcitatis per Gnosum Paulum Żółtowski
Inscriptis Plenipotentem nec non Mfico Michaele Kuczborski Venatore Terrae Zawskiensis
modernorum comparentis Patruo Germano itidem pro statutione Testium adcitatis per
Gnum Joannem Kocięcki comparentis et secum iudicialiter controversentis Quarum Parti
um Controversiis exauditis teneri Partes suprascriptas Principaliter secum agentes
satisfacere tam sancitae Commissioni ex qua praesens peragitur actus quam literis

Innotescensiarum

Innotescensialibus coram actis authris supra de actu specificato officiose recognito
in Puncto adcitationis idq instantaneè Judm censet et quoniam in satisfac-
tionem sententiae Judicij sui commissorialis suprascriptae Partes Binas Relati-
ones primam quae Sabbatho ipso die Festi Divisionis Sanctorum aplorum scilicet
die 15 mensis Julij Anno millesimo Septingentesimo Septuagesimo Quinto
alteram Feria secunda pridie Festi S. Petri in Vinculis scilicet die Trigesima
Prima mensis Julij anno eodem utrasq coram actis Crenz Plocenz per Mles offici-
ose Recognito contra Illustrem Mficum Zamoyski ac Mficos Michaelem Kucz-
borski Venatorem Zawskrzenz Josephum Mickiewicz Ensiferum Bracławienz
pro statuendo Testium editas reponunt proinde satisfactione in praemissis
adinventa Partibus in negotio Principali Judm Commissoriale ~~in negotio~~
~~expeit~~ mandat in Experimento ulterioribus Partium Controversiis excu-
nos infrascripti Commissarij ad praescriptum sanctae Commissionis de-
nimus Quatenus praelibatae Partes originaliter secum agentes Documen-
ad Causam praesenz spectanz et earum evincenz praevio conscripto Summa
et quisq eorum per se ipsos conscripto Judicioq suo Commissoriali Communica-
et cum Documentis iudicialiter verificatis comportent idq in Instanti et quoni
satisfaciendo sententiae Judicij sui prout supra exaratum est compor-
nent In qua Comportatione non persistendo sufficientiorem a se ipsis
abinvicem urgent proinde sententiamus Quatenus sufficientia
Documenta sibi comportent siquidem vero loco sufficientioris Compo-
tionis utraeq Partes ad Juramentum se se trahunt proinde casu In-
eam Juramenti Rotham utrum Documenta omnia ad Causam praes-
necessaria realiter comportarent nihilq quidquam Pars Parti in praeiudi-
um celavit nec penes se detinuit admissibiles adinvenimus et Quoni
Rotha suprascripta adstante Mli per nos Commissarios deprompta p-

libatae

libatae Partes super sufficientiorem comportationem Juramentum praestite-
runt Quo attento easq Partes ab ulteriori et sufficientiori comportatione Liberos fa-
cimus et pronuntiamus Partibus vero eisq ulterius prosequi mandamus
in Prosequendo Quoniam praescriptum sanctae Commissionis virtute Cuius prae-
sentem peragimus actum comportatae Documentis cum Lege et iustitia con-
frontatis eorumq agnitio vel reprobatio primo Loco est praecommissa ex qua
subsecuta comportatione Juramento Evicta Cathegoria Proprietatis Subditorum
ex Transactionibus comportatae emicans et per Terminos ac Decreta primo et ori-
ginaliter inhoata esse probat proinde ad resolutionem virtute ejusq Sanctae Com-
missionis accedimus quando quidem ex Documentis comportatis in Cathego-
ria Subditorum ut pote Ignatij per olim Mficum Kuczborski Judicem Trem Plo-
cens modernor comparens Patruum Mfico mathiae Kuczborski resignati alterius
Mathiae Saydak antiquitus ad Bona Chamsk spectans in Cujus commutati-
onem Lsus Jacobus Chrzabaszcz per Contractum resignatae ac ipsam Resi-
gnationem authenticam iuxta praescriptum Contractus resignatorij subse-
cutam ad Bona Siemiechy applicatus extiterit ~~[illegible]~~
ac ~~repositis~~ Inquisitionibus in Judicio Trri Plocens eductis circa comporta-
tionem Documentor per utrasq Partes reposita probatum et deductum est
Decretum Judicij Trris Plocens sub actu Feriae tertiae post Dnicam Exaudi
proxime scilicet die Decima Septima mensis Maij Anno 1774 in Siepre
inter Mficum mathiam Kuczborski Ensiferiae Plocens ad ab Una et Mcum The-
odorum Kuczborski Thesauraniae Zacrocimens Citatum et indicentem Parte
ab altera rite et Legitime prolatum esse cui quia insistendo Decreto
standum per omnia adinvenimus et ejq adhaerendo decernimus Quate-
nus Mficus Theodorus Kuczborski Thesauraniae Zacrocimens Subditos ut pote Igna-

tium

Ignatium per ob. m. Jacobum Kuczborski Judicem Trem Plocen. Patricum Mfico Ma-
thiae Kuczborski Ensiferiae Plocen. suo vero Filiastro Germano resignatum alterum
Mathiam Saydak antiquitus ad Bona Chamsk spectan. per suprafat. Mficum
Mathiam Kuczborski Ensiferiae Plocen. Contractu Resignatorio Bonor. Siemcichy cum
Mfico Theodoro Kuczborski Thesaurariae Lacrocimen. conscripto pro Re sui reserva-
tos et exceptos iam autem Mficus Mathias Kuczborski Ensiferiae Plocen. Lsum
Jacobum Chrzabąszcz: coeq. Contractu resignat. ad Bona Siemcichy applicatum
in et p. Feria secunda post Festum Sancti Mathaei Apli in anno praesen. In-
cidenti coram actis Castren. Plocen. sub Poena Banitionis in Casu Contra-
ventionis circa maonem faciendae publicanda sibi ab Invicem cum tota
Suppellectili Domestica eorq. Subditor. propria ~~extradant~~ ad praescriptum
Contractus resignat. Bonor. Siemcichy extradant ratione veri Contraventi-
onis ejus Decro ac non Sessionis Junis spatio Unius Septimanae per praef.
Decretum Trre Plocen. Mfico Theodoro Kuczborski demandatae ac non solutionis
vadii Capitanealis simplicis nos Commissarij eunq. m. Theodorum Ku-
borski Thesaurariae Lacrocimen. punibilem sententiamus iniungendo Q.
tenus iae m. Theodorus Kuczborski pro Conductione militum ad Violentam
abactionem Inventarior. ex Bonis Chamsk ad Bona Siemcichy attedictor.
dictorum proprior. Inquisitionibus iteratorie repositis et per Judm suum Com-
missoriale Lectis deducta et probata Junim Castri Plocen. superiorem pineat Ex
sessionem per spatium Duar. septimanar. Continuet et expleat nec non
in Eggressu de Juni una cum vadio Decreto Simplici Trni adjudicato denuo
vadium Capitaneale simplex tam quo ad sessionem Junicam quam
solutionem vadior. sub poena Banitionis circa maonem coram eisq. actis
Castren. Capit. Plocen. faciendae publicanda ad manus Mfici Mathiae Kuczborski Sol-
vat et realiter enumeret resoluta Itaq. Cathegoria Proprietatis Subditor. ex com-
portatis Documentis ad praesentem sanctae Commissionis Quoniam eoq. Sanctae
ab actu praesen. Decreti in Duodecem Septimanis

Ex quo

ex quo presenz peragimus actum Inquisitio ubi necessitas exigent expedire
et precommissa Causaq Circumscriptionis aut obiector deductionis sine Inqui
sitionibus expeditis deindi nequit proinde ad prescriptum sancite Commissio
nis vr. Causa facti ad Maonem dictatis quis Dolguine in oppido Sacre Re
gie Maiestatis coram utroq Officio tam pro Consulari quam advocatiali
actisq presenz semi Castreny Scabinisq iuratis die 15 mensis Junij Anno
pre elapso 1774to per Virum Theodorum Kuczborski Thesaurariq Jacroci
meny cony m Mathiam Kuczborski Ensifenie Plocenz facti Judicis suo Commisso
riali resolvi incumbenz Inquisitionem expediendz consensus ad quam Inqui
sitionem decernimus Quatenus suprascripte Partes ad Contenta suor Seminor
et obloquentiam Maonem presenz in Judicio Commissoriali previa Com
probatione Juratoria comportad interogatoria conscribant sibiq abinviam
communicent Testes fide dignos et rei gestre bene gnaros subscribant Jura
mentum sup Incorruptionem Testium prestent idq instantanei mandamus
et quoniam altedicte Partes in satisfactionem sententie Judicij sui Commisso
rialis interogatoria conscripserunt sibiq ab invicem Communicarunt Testes
subscripserunt Juramentum sup Incorruptionem Testium prestiterunt eaq Inte
rogatoria Judicio suo Commissoriali ad expedienz Inquisitionem porrexerunt
proinde satisfecisse easq Partes advenendo ad peragendz Inquisitionem accessi
mus Quibus expeditis et per omnes circumstantias examinatis ad lectio
nem earq condescendimus eisq vero lectis ac maturo deliberamine tutinatis
licet quia vr. Theodor. Kuczborski Thesaurariq Jacrocimeny motivo indebiti ppri
etatis Subditor modo quo supra adiudicati sibi usurpatre Maonem coram
actis Dolguine in oppido Sacre Regie Matis coram utroq Officio tam Procon
sulari quam advocatiali actisq presenz semi Castreny Scabinisq juratis
die 15 Mensis Junij anno pre elapso 1774 cony m Mathiam Kuczborski Ensi
fenie Plocenz facta in Surrectionem quandam cony Parentem proximum cui
m Mathie Kuczborski Fratri suo Patruelis Semano objicit Penasq pro Irreve

rentia

rentia Parentis ejus concludit et eo Intuitu ~~[illegible]~~ ad Judicium Trre Zawskrzen actionem Instituit eoq in Judicio Trri Zawskrzen in Szrensko sub actu Feriae secundae post Dnicam Invocavit Quadrlem scilicet die sexta mensis Martij anno ~~[illegible]~~ praesenti sup mco Mathia Kuczborski Ensiferiae Plocensi obtento reponit verum quoniam tam ex Inquisitionibus suum per Judm Commissoriale eductis quam Documentis authoris sufficienter probatum est Mficum Mathiam Kuczborski Ensiferiae Plocen. Dmfici Joannis Kuczborski Ensiferi Plocen. Filium pro quadam insurrectione cum Parentem suum ex occasione acceptae Lsae Margarethae ad Servitia aulicalia per eunq Mficum Mathiam Kuczborski educatae de Bonis Chamsk ad Bona Ilubice protunc in existente M. Mathia Kuczborski de cujus Insurrectione Filiali ad Mficum Joannem Kuczborski Ensiferum Plocen. Parentem Querulatum non fuisse quinimo ad reconciliationem Paterni affectus Culpam devotialem assignasse Mficum vero Mathiam Kuczborski obediendo Parentali dispositioni testantem tam Literis a Perillustri admoq Rndo Andrea Bromierski Societatis JESU Missionis Zeremscen. superiore sub data die Octava Octobris anno 1771 ad Dmficum Joannem Kuczborski Ensiferum Plocen. scriptis quam ipsomet Testimonio in Bonis Zeremino die 30 Septembris anno eoq et ab eoq Rndo Andrea Bromirski Societatis Jesu Superiore in rem M. Mathiae Kuczborski ensiferiae Plocen. dato eunq Mcum Mathiam Kuczborski prout etiam et Inquisitionibus deductum est tempore certo subtractu expeditae missionis in Ecclesia Zeremin. ad eanq Ecclesiam nudis Pedibus Frequentasse Feriis Sextis et Quartis ac Quintis in eaq Ecclesia publicam disciplinam dolendo suam Insurrectionem erga Parentem expedivisse et ad numerosam Congregationem Populi in eaq Ecclesia Existen. modo Crucis Cubasse eanqq Devotionem per Quinquaginta dies continuasse Mficum vero Joannem Kuczbor-

ski Ensifo

ski Ensiferum Plocens Parentem arrendo Filij sui plus quam Parentis
assignatio fuerat expedit pœnitentiam omnem Culpam in tuitu cujus et suus
rectoris ejs Filii sui condonasse et non tantum coram actis Sed etiam coram
Personis Quibuscunq; prout Inquisitionibus probatum est eumq; Filium suum
non accusasse Quinto Anno cursu scilicet die vigesima Sexta Mensis Novem-
bris in Bonis Charnsk emptionatoris mtis manu Ioannem Kuczborski En-
siferum Plocens ab una et mtis dictis Mathiam Mariamam M. Feliciam
Karnkowski Castellanis Wyssogrodens Victoriam mtis Barthlomei Kalkowski
Burgrabij Castrens Plocens Susannam mtis Antonij Lukowski Ludovici Sed
mtis Adami Iraiuski Kuczborskie Filium et Filias Parte ab altera conscri
ptis manibus emptionatis et amicor tum et mtis mich alis Kuczborski
Venatoris Laurentens Fabrii Germani subscripta actis q Castrens Plocens Feria
secunda post Dnicam Misericordie scilicet die vigesima Sexta mensis Apri
lis Anno 1773 oblata acta Bona Rubica maternalia Filio ac Filiabus suis
e Jure adultalitis emisisse in Fundamento Quivis emissionis in evolutio
nem Dotium soribus suis Germanis cum m Mathiam Kuczborski Ensife
rem Plocens Contractu resignationis de Data Quis die vigesima Septima
Novembris Anno cursu mtis cum m Mathiam Kuczborski a una et
m Adamum Iraiuski Parte ab altera conscripto actis q Judicij Cubinali
Civitatis Sae Re Mattis Lautemberens roborato videlicet Rubice et Rubicki
pro Summa Quinquaginta Quinque millium Florenorum Pol m Adamo Iraiu-
ski dis vendidisse tum et altero Contractu secusivo sub una eaq; Data et
Anno quo supra scriptus Contractus est specificatus Inter eum m Mathiam
Kuczborski ab una et cum Andream Lukowski Parte ab altera Inito Bona
Bialuty in Satisfactionem Dotis solutionem Sorori Lukowska pro Summa Quin
decem millium Florenorum Pol resignasse deinde alte dictus m. Mathiam Kuc
borski Bona Semichy cum Sorte in Bonis Stromakowo à Perillustri ac mere
Rndo Constantino Kuczborski Canonico Plocens Præpositi Chamsens et Bonarum vien

ad Contractum Resignatorium in Bonis Chamsk die vigesima Septima Novembris Anno 1771 inter easq Partes conscriptum pro Summa Viginti Millium Quadringentor Florenor Polonicalis Iure hereditario acquisivisse et cum eoq Perillustri Rndo Constantino Kucborski Patruo suo Germano Transactiones authas in omni solemnitate confecto Inivisse eaq que Bona Siemiachy per se quaesita sequenti anno scilicet 1773 mediante Contractu Resignatorio die Decima tertia mensis Septembris in Plocko inter eundem Mficum Mathiam Kucborski Ensiferiae Plocensis ab Una et Mficum Theodorum Kucborski Thesaurariae Zacrocimensis Parte ab altera Sortem praeter in Bonis Chromakowo disvendito pro Summa Septem Decem Millium ~~[illegible]~~ Quadringentor Florenor Polonicalis resignata ~~[illegible]~~ esse probasse nec non Sortem in Bonis Chromakowo iacentem ~~[illegible]~~ M. Kucborski Venatori Zawskrzensis Patruo suo Germano tam Contractu venditorio die 3tia Aprilis Anno 1772 in Plocko conscripto Actisq Castrensis Plocensis Sabbatho post Dnicam Laetare Quadrlem proximo scilicet die Quarta mensis Aprilis Ao eoq roborato quam ipsammet Donatione eoq anno et actu quo et roboratio et coram eisdem Actis Officiose subsecuta per M. Mathiam Kucborski abresignasse et eum Actus Perpetuitatis omni satisfactione solidato per cognatam aciem ad ipsummet M. Theodorum Kucborski Thesaurariae Zacrocimensis Tratr Patruelem modernum Citato acceptasse insuper post Fata ob Perillustris admoq Rndi Constantini Kucborski Canonici Plocensis Praepositi Chamscensis intuitu devolutae Successionis in Fundo Bonor Chromakowo Feria secunda post Dnicam Laetare Quadrlem scilicet die 27 Mensis Martij Anno praesenti inter modernas Partes ab Una et M. Michaelem Kucborski Venatorem Zawskrzensem Patruum Parte ab altera ad actaq Iniia Plocensis in Plonsko Feria Quarta post Festa

Solemnia

Solempia
sacri Pentecosten- silicet die 1ma mensis Junij Anno eor. modo oblata
porrectum iam post maonem Polgunie circumscriptivè factam Decretum Ex
portasse carum successionem post futa ob m Ioannis Kuczborski Ensiferi
Plocen. testam. ejus Sepultura anno 1773 die Vigesima Septima marij in
Ecclesia Chamsen. inscripta per admodum Prelum Ignatium Kosrowski Cu-
retum Chamsen. et Penitentiem Anno ejusdem die vero 8tia mensis July
extradita subscripta virtute supscripti Decreti Consilii cum m. Mathiam Kuc-
borski ex Capite Parentis sui post ob Prelum Patruum suum Participasse et ex vi
cuius ejusdem Decreti m Theodorum Kuborski obleguen. Quietatione authen. Feria 6ta in
Vigilia Festi natalis S Ioannis Baptistæ silicet die 23 mensis Junij anno ejusdem Co-
ram Actis Castren. Plocen. recognita a Mro Mathia Kuborski Quotem adhibitame
talem Ium Aureor. Hungarical. Florenor. octo et Prosor. Quingecam Polonical. cum
successivam a m Mathia Kuborski percepisse Dare attentis supraveris Transa-
ctionibus tam Paternalibus quam Patruelibus ac Fraternalibus tum et Inquisi
onibus de quaq. Insurrectione cum Parente meum Mathiam Kuborski minimè
et tantum modo ex Auctu accusat. Penitentiaq. in Ecclesia Jejuniem. Peracta per
Exemplor.
Parentem vero nullo quoq. actu filium suum accusat. non misi mane superius
de actu exarata Polgunie per m Theodorum Kuborski cum m Mathiam Kuc-
borski circumscriptivè et extra Pelutinatu motivo appropriationis sibi Rebe-
liter modo quo supra resolut facta cum m. Theodorum Kuciborski respectu
ejusq. maonis non posse evadere Pena circumscriptionis sententiamus In
vingendo Quatuor suprascriptos m. Theodor. Kuborski Thesaurar. Juro-
amen. pro Ejus modi circumscriptione Mtrum Mathiæ Kuborski Fratris
sui Patruelis sub actu ejusq. Decreti in Quatuor Decem Septimanis Jurim
Castri Plocen. superiorem in cat ejusq. Septimanam spatio Sex Septimanar.
continuet et expleat nec non in eggressu de Jurim Quingentas marcas
m Mathiæ Kuborski Ensifeni Plocen. sub Pena Banitionis coram actis
Castren. Plocen. in Casu Contraventionis circa maonem tam quo ad
sessionem Jurisam quam solutionem marcar. faciend. publicanda
solvat et realiter enumeret in Sublatudinem vero Condemnationis In
Causa eaq. circumscripti honoris In Clesine in Judicio Jur. Plocen. Feria tertia
cum Intercurrabitur Prolocutor dies festivus obtinuit mensis Jurim Pridie Festi
Conversionis S Pauli Apli silicet die 24 mensis Januarij anno ejusdem supra. Theodor.
Kuciborski obtenta Idem mtr. ejus sub eod. Rigore et in Pno illo Eggressus quo supra
Theodorus Kijerbenki

Datum

vadium Capitaneale simplex cui M Mathie Kucborski fidem
exolvat Quo attinet alteram condemnationem sub actis Fene tertie
ante Festum Sancte Hedvigis Vidue Electe Dei scilicet die 1ª Mensis
Obris anno 1774 in Judicio Terrestri Plocens in Sepire super Mco Theo
doro Kucborski obtend cum tamen eaq condemnatio non tantum ex
re Subditor Contractu Resignat exceptor sed et iam et Lsa Francisca no
ancilla Mssii Kaminski in ante ad Bona Siemiechy data Mcus autem
Mathias Kucborski ex re Cautu Evictionis M. Theodoro Kucborski circa Fran
sactiones Hereditis eorq Bonor Siemiechy recognit ad bonificand metad
ancillam Mco Kaminski obnoxium esse videt Qui mox Kaminski de sua
antiqua ancilla in Connubium ad Bona Siemiechy tradita recepta Lsa
Francisca ancilla de manibus Mci Theodori Kucborski meum Mathiam
Kucborski acquietavit et ex onere Evictionis Pacificabus extitit tum et Inta
tu Inventarior que Inventaria alior Subditor de Bonis Siemiechy Contracta
resignatione non reservator Inquisitionibus propria esse declarant et
Later iuxter sibi agnovernt obtenta esse palpat proinde eam Condem
nationem sine premis Cassamus Lam Franciscam ancillam M.
minski propriam esse agnoscimus Inventaria omnia preter Subditis excep
in Bonis Siemiechy manenda declaramus Quo vero attinet supra
ptam Maonem Dolguria circumscriptive facta licet ex Palatinatum
men eam ad primam Requisitionem Mgi Mathie Kucborski tum et Pro
sum ad hanc maonem Institut signanter Condemnationem prout Ju
ni nihil subsecutum fuerat de actis ejus Fena secunda post Dim Invo ca
vit Ludovicum scilicet die 6ta mensis Marty anno proxo evocatione ultra
prescriptum Constitutionis Anni 1768i in uno mus Inhocata Processu
altero decidi nequeunte obtend et circumscriptive commotas citandi eorq bo
nos actus Executos Eliminand sub Dmis Judicii sui Commissoriali
Hic haberevolumus et declaramus munus Suscepte eorq actorum ob
ventibus uti supra Refragantibus reservandis habere volumus et declara
mus Siquidq Mco Mathie Kucborski Bona fama ac Existimatio mi non tantum
de Stirpe Domus Kucborscianae Pltui Plocens Mentis suis benesignare De
clram et ex Gestis propriis, nulla Querela aliena preter hac sola maone et
Eum omni eor suppellectili Domestica

hoc

huc ex Intergse Subditor facta et per suum Judm Commissoriale pro Ex-
minanda agnita [illegible] nouere debere sententiamus et scio, inhibemus
Actus quovis Perpetuitatis et benevolo assensu Ejusq; Mti Mathiæ Kucborski
promos ex dato et acceptæ omni satisfactione solidat et per Partes quasvis
acceptatos Justitia omni ac realitate suffultos [illegible] insubsequens curatorios habere volu-
mus Quo denique Interest Cathegoriam Intuitu Solutionis Summæ Duorum
millium Florenor Polonicalr restantis ex pretio Bonorum Siemiechy Prefectur
[illegible] per M. Mathiam Kucborski Ensifenq Plocens à M. Theodoro Kuc-
borski Thesaurario Sacrorum Plocens prætense eaq in Cathegoria Controversiæ
Partium excludi licl quia M. Theodorus Kucborski Successionem post
Fata d. Mtis Viduæ de Kucborski Kamińska Amitæ suæ prætendit can-
dem in Bonis Chamsk manentem infert Summam celtediatam Duor
millium Florenor Polonicalr in Bonificationem prætensæ Successionis
detruncanq exponit cum tamen veri Mtis Mathiæ Kucborski Intuitu
ejusd prætensæ Successionis non tantum a viro Theodoro Kucborski ver
etiam et ab aliis consuccessoribus in æquali Gradu existens Processum
sibi ad Judicium Irrē Lanskorens in hoc actum demonstrat Decretam
mium etc Comitis ad Bona Chamsk respectu ejusd Successionis reponit
cujus allegatus Resolutio sine Termini et Comparitione alia non Con-
successor suo in Judicio Commissionali allatenus resolvi non potes-
mo Jure veri petendi Scriptum certum manuale de Data ejus in
Loco Die 13 mensis Septembris Anno 1773 a Mtio Theodoro Kucbor
ski in rem M. Mathiæ Kucborski saper Summam Duor Millium Flore
nor Pol ex pretio Bonor Siemiechy provenien datiatum et manu
propria Ejusq M. Theodori Kucborski subscripti actis Castren Plocens sub uno
cum q actis quo et scriptum roborari reponit Proinde decernimus Quatenus
M. Theodorus Kucborski Insistendo Scripto suo manuali summam alle
ctam Duor millium Florenor Polonicalr ex pretio Bonor Siemiechy provenien
in et pro Vigilia Festi Natalis Sancti Joannis Baptistæ in Anno Inadven
turo coram actis Curiæ Plocens sub Pœna Bannitionis in Casu
Contraventionis circa manutenen faciens publicanda una cum Proces
sione ner. Quinque [illegible] Centum Computanda de manu Mtis Mathiæ
Kucborski Eiusq quibus-cung Personas confectos

Kucborski

Kucborski Solvat et realiter enumeret Lucta Poena Quatuor Decem Marcar Polonicar Parti in Termino solutionis praefixo et sub Rigore quo supra itidem solvat et realiter enumeret Salvam actionem respectu Successionis post ob M. Victoriam de Kucborskie Kaminska una cum aliis Consuccessoribus uti in Judicio Trni Zawskrzeny inhoat et Judicio suo Commissoriali demonstratam sineq comparitione alior Consuccessor resolvi nequeunt Reservamus et praecustodimus Decri praesentis Commissorialis vigore

Maximilianus Brono Lieraborski Subjudex Terris Plocens a Statibus Rpliae Komissarius delegatus mpp

Franciscus Ciołkowski Notarius Trni Plocens a Statibus Rni Poloniae assignatus Comissarius mpp

Gaspar Zgliniecki W D a Statibus Reipublicae Commissarius assignatus mpp

Sigismundus Lasocki E Z a Statibus Rni Poloniae assignatus Comissarius mpp

Mikołaj Suminski Z D komissarz od Rzeczy pospolitej wyznaczony

Joannes Gumowski Camerarius Terris Plocens a Statibus Regni ad disjudicationem Causae praesentis assignatus Commissarius

Josephus Antonowicz a Statibus Regni ad disjudicationem Causae praesentis assignatus Commissarius mpp

Matthaeus Antonowicz a Statibus Regni ad disjudicationem Causae praesentis assignatus Comisarius.

Adalbertus a Brochocin Brochocki Burgrabius Cracov Bobrownicens Terrae Dobrinens a Statibus Reipublicae ad disjudicationem Causae praesentis assignatus Comissarius

Ignatius Wenda a Statibus Reipublicae Commissarius Delegatus mpp

Joannes Wolenski a Statibus Rep.cae ad disjudicandum Causae Praesenti assignatus Commissarius mpp

Stephanus Dołęga Mdzewski a Statibus Rep.cae ad disjudicandum Causae Praesenti assignatus Commissarius mpp

Officium praesens Castrensi Capitulo Plocense ad oblationem Generosi Rochi Straszewski Decretum infrascriptum Commissoriale inter Partes infra expressas per Illustres Mficos Commissarios a Statibus Reipublicae designatos prolatum manibusque Eorundem Illustrium Mficorum Commissariorum propriis subscriptum reproducentis ad Acticandum Actisque praesenti ingrossandum suscepit in tenere sequenti: (: inseratur :) Originale vero Ejusdem Decreti Commissarialis circa Acta relictum

In Castro Plocensi Feria Sexta post Festum Sancti Petri in Vinculis proxima scilicet die Quarta Mensis Augusti Anno Dni 1775to.

Inter Mcos Vrie
borskie Commissio
nis Decretum
in Plocko Prolatt

1775.

Actum in Fundo Bonorum Lukoszyno Biski sortiq Generosorum Chorzewskich Citatorum Jure Victorum Hereditaria Feria secunda in Crastino Festi Scapularis Beatissimae Virginis Mariae proxima scilicet Die Decima Septima Mensis Julij Anno Domini 1775to

Coram G. Laurentio Bromirski B. C. Plocen in praesentia Generosorum ac Nobilium Antonij Strupczewski et ejusdem Nominis Krajewski nec non Mlis Regni Generalis Providi Francisci Weridyk de Karwosiek Noskowice Authi et Jurati Actui praesentis astantis et eundem acclamantis

Officium praesens Crem Plocen Burgrabiale Executoriale Supraescriptum in Sistendo Legi positivae de peragendis Executionibus eo nomine sancitis satisfaciendo muneri Officij sui Burgrabialis parendoq adelitioni a Mfico Josepho Bromirski Vice Capitaneo plus Plocen per expressum habitae. Vigore Decreti Terrestris Plocen seu potius poenae Banitionis cum ejus publicatione de Actu ejus in Castro Plocen Die Dominico in Crastino Festi Nattis Sancti Joannis Baptistae scilicet Die Vigesima Quinta Mensis Junij Anno praesenti super Gnosis Andrea Obrębski et Elisabethae Cieslinska in vicem Conjugibus atq Valentino, Benedicto, Nicolao, Jacobo, et Antonio Chorzewskie Cittis Jure Victis ex Instantia Gnosae Mariannae Lukowska ob Gsi Casimiri Lukowski Relictae Consortis Viduae ratione non solutionis summae Octingentorum Florenorum Polonicalium albae argenteae sine procento monetae in vim Dotis sibi Inscriptae cum provisione per quinque acentum Computandae nec non poenae Triplicis ac Lutae Septem marcarum Polonicalium in Termino Satisfactorio obtentae et publicatae, ad Fundum supra expressorum Bonorum Condescendit, ibidemq Jurisdictionem suam officiosam praecustodito mius pace et securitate publica actibus Juridicis Congrua fundavit et partes utrasq ad sui Comparendum praedicto Mli acclamare Intimavit, Quibus acclamatis. Et quidem Gsa Marianna Lukowska

ob Gsi

do Jźi Casimiri Łukowski Relicta Censor Vidua pro Comparen actu
Reproducta supra de actu pona Banitionis Cum ejus publicatione pet
ab Officio Burgrabiali Executoriali Pona supra descripta den dorsem
torum in Possessionem ejus tradi et dimitti. Cujus affectatidni op
rum pdem omnendo ad Conscriptidnem in Inventarij dese Contulit
traditionis est tenor talis. a Naypred Chałupka ze stayenki wrym
wktorey piec prosty zgliny z kamieni, kominek zły, wdyle y
stopy dwoch mieszkach. okien uniey niemasz partkami
putuf zdyłkow. Dach zły. stupy podgniwały, tak dalec
Że już poprawić iey niemoena, gdyż ze szczętem wszystko
rozwala. Item szopka dwoch mieszkach wtupy, stupy
podgniwały, Dach zły in parte dziurawy. Item siedlisko
rym tai Chałupka y szopka stoi, ktorego naszez Jaryck
nadtw stoie iedno. to siedlisko in Parte ogrodzone, lecz jus
płot podrelowany. Item podaie się ogrod naszez pręt
sięc wszbie zawierający, poczyna się od drogi mez wieś J
ciągnie się mez stanie iedno. wkoło ogrodzony, połowa Grech
mez Jmci Pona Szybczewskiego zasiango a druga połowa niem
za siango. Pole Ozimne pod Bydorzyno. naymod płota
Jaryck Dwadziescia siedm Ciągnie się mez stay szesnaście
ktorey płoty podaie się Jmci Pani Łukowskiey na szez Jar
Dwadziescia gołem prętem. od miedze Jmciwo Panow Gut
ta płota poczyna się od Zdow ciągnie się do Granice
rzyńskiey, Item płota Jaryck Jedenadzie Ciągnie się
stay, dwoie stay klinem schodzy. iednoy strony przy
wach a drugiey strony Jmci Panow Gutkowskich. Item
na maiey ku Jaryck Cztery mez dwoie stay miedzy miedzam
zobustron Jmci Panow Łukowskich dziesow. Item Przecz
ryck siedi Ciągnie się mez stanie iedno miedzy miedzemi Jmci
Łukowskich dziesow iednoy a Jmci Panow Gutkowskich drugiey strony
poczyna się od Drogi do Drogi Łukowskiey, a ciągnie się do Zdow
Item na Łukoszynie płota zagonow siedm, ciągnie się stanem
iednym miedzy miedzami Jakowszy. Item płota zagonow Ja
sie ciągnie się Dwoygiero stay, miedzy miedzemi iednoy Jmci P
dziesow iednoy a dzieżkow drugiey strony Łukowskich, poczyn
Item daley takie na maiey kach Jaryck Dwa ciągnie się mez stay dwoie miedzy
miedzami Jmci P Gutkowskich iednoy a Jmci Pona Olszewskiego drugiey strony

poczyna się od przecow a ciągnie się do Granicz Borkowskiey. Item przecżyk za-
gonow Dziedzic ciągnie się przez dwoie stay poczyna się y koncy iako wyżey.
między miedzami 20 bastron Imlicow SP. Lukowskich sienow. Item płosa za-
gonow Czternaście między miedzami iakowyżey klinem schodzęca. Pole Ug-
rowe pod Borzow. wzymod Pawlowek zagonow Cztery przez dwoie stay
poczyna się od Płotow Wiyskich ciągnie się do Stow. między miedzami Imlic
Panow Lukowskich sienow zidney a Imc Panow Sukowskich z drugiey strony.
Item pawłowek Jarych dwa przez stay dwoie. między miedzami Imlic
Panow sienow z jedney a drugiey strony oley kowe Lukowskich, poczy-
na się od Stow. y koncy się u Drogich Stow. Item na siadeny Jarych
trzy ciągną się przez stay troie między miedzami 2 bastron Imlicow SP.
Lukowskich sienow. poczyna się od Stow a ciągnie się do granicz Borze-
wskiey Item Pawłowek Jarych dwa przez stay troie poczyna się od Dro-
gi, ciągnie się do granicz Borzewskiey między miedzami jako wyżey. Item
Płosku Jarych cztery przez stay dwoie między miedzami Jakowyżey
poczyna się od Drogi odewsi Jdzycy a ciągnie się do granicz Borzewskiey. trzy
płotki Potow to iest Jarych dwa od zachodu słońca podaiesię. Item Pa-
włowek Jarych dwa stay dwoie poczyna się od drogi odewsi Jdzycy, a cią-
gnie się do granicz Borzewskiey między miedzami jako wyżey. Item Jary
iuden poczyna y koncy się iako też y między iako wyżey miedzami. Item
Przecżyk Podwany Jarych trzy staiemi iednym. między miedzami Imlic
Panow Lukowskich sienow zidney a Imlic Panow Sukowskich zdrugiey
strony. Item na Rzygowie płosa zagonow pięć trzydzie stay troie
z ktorey połowa podaie się od miedze Imlic Panow Lukowskich
sienow. Item Doley w kątach Pawłowek Jarych dwa przez stay
dwoie. między miedzami 20 bastron Jm Panow Lukowskich sienow.
Pole Jarzynne pod Borki. wzymod nad Rzygowie płosa Jarych Czte-
rna się Drugiem stay. z tey płosy wydziela się Jmości Pani Lukow-
skiey Jarych Dwoie od miedze Imlicow SP. Lukowskich sienow.
Item na przecach Pawłowek Jarych dwa przy kapustnikach przez
stay dwoie między miedzami Panow Lukowskich sienow zidney a JM.
Sukowskich zdrugiey strony. Item także na przecach Jary iuden Dru-
giem stay między miedzami Panow Stupczewskich zidney a Imlic
Panow Lukowskich sienow zdrugiey strony. Item na Ogrzcach Jarych
Cztery przez stoie iedno, między miedzami Imlicow Panow Luko-
wskich sienow. Item około Kuleni Pawłowek Jarych dwa Czworgie
stay poczyna się od Drogi Borkowskiey ciągnie się do Lasku między
miedzami Jako wyżey. Item Doley za Kuleniu Pawłowek Jarych
Dwa przez stay Czworo między miedzami Jako wyżey, poczyna się od
Stow ciągnie się do Lasku. Item na Cieszkach Pawłowek Jaryc

Dwoy

Jarych dwa przez stay Czworo poczyna się od Głow a ciągnie się a
do Lasta miedzy miedzami Jm Ciow Panow Lukowskich z obustron,
Item Przeczyk odewsi Idącey Jarych Cztery staiem iednym. miedzy
miedzami Jakowyżey. post Cujus quidem Inventarij Conscriptionem con
agnos una cum aedificijs attinentijs et pertinentijs Generaliter Omni
bus absq inseminationibus utrinq in realem et pacificam Possessionem
Parti Jure vincend tradidit prout quidem tradit praesens in summa supra
expressa nemine Impugnante et Contradicente imo eandem Traditionem
per Gsum Benedictum Chorzewski Citatum Jure Victum bene vole pa
mittente Decreti praesens Vigore eadem G Mariannam Lukowska et
Casimiri Lukowski Relictam Contentam viduam Actae in Possessionem ad
alem Voce mlis Intromisit Pacificam Possessionem usq ad Exemptionem
summae Octingentorum Florenorum Polonicalium albae sine procento monetae una
provisione ac poenis laitis in Decreto expressis assignavit.

Laurentius Bromirski BC Plocen

Traditio Bonorum Lu
koszyno Biki seu Sortis
in ejusdem Bonis per G BC
Plocen expedita

177[illegible]

Officium Praesens Coram Capitulo Plocen ad Oblationem G. Alberti Lukowski Tradi
tionem infraseram in Bonis ~~in Domi~~ infenso Nominanae Officiosae
infraspecificanae G. Burgrabium Coram Plocen expeditam manuq Ejus
Propria Subscriptam reproducere ad Actionem Actisq praesens Ingrossanae
suscepit in Tenore sequenti inserati Originale Ejusdem circa Acta
relictum
In Cro Plocen Feria Tertia post Dnm Cantate proxima scilicet Die
Septima Mensis Maij Anno Domini 1776to.

Jms

12.

Działo się na Gronie Wsi Szczytna Dnia Trzydziestego Pierwszego Miesiąca Lipca Roku Pańskiego Tysiącznego Siedmsetnego Siedmdziesiątego Piątego

W Przytomności J.W. Piotra Alkantary na Zboynie Suminskiego Grodzkiego Bobrown. y Sokolowskiego Starosty Rady nieustaiącey Konsyliarza, tudzież WW.Y. Tchm. Panow Józefa Flubickiego Porucznika Artyllerii Koronne, Franciszka Machczynskiego Komornika Ziemskiego Dobrzeń. Michała Rumieckiego, Woyciecha Porzechowskiego, ynych, Oraz Woznego przysięgłego Walentego Józefowicza z Obyla Słowa dzierżawcy przywołuiącego, Sądu niniejszy Ziazdowy Urzędu Grodzkiego Bobrown. na fundamencie Dekretu Kommissyi Skiego Znacy Uchwały Stanow Skonfederowanych Rzeczpltey Obojga Narodow na gruncie Miasta J.K.Mci Warszawy dnia Trzydziestego Miesiąca Czerwca Roku teraźnieyszego wypadłego, Ligami Grodu Slockiego w Sobolkach po Kwiecie Swiętey Anny Nayblizszy to iest dnia dwudziestego dziewiątego Miesiąca y Roku płynących. oblatowanego: ktoryto Delikt kommissarskii Dobra Szczytno y Dobrzeń podległe bydź Wylupieniu uznawszy y umowe Wylupna Summę trzydzieści dwa tysiące Złotych Polt. w złocie Samym inspecie Czerwonych złotych po Osmnaście złotych Polt. każdy Czerwony Złoty rachuiąc Wynalazszy koncem wykonania dalszego uchwały Stanow Rzpltey potrzebne bydź Ziadanie Sądow Ziemskich lub Urzędow Grodzkich Faiste ze Strony WW. Dzierzbickich y Skarbia Leczyckiego, albo Pilzneńskiego, lub Warszawskiego, nieb Sochaczewskiego, Zakroczymskiego Czyli Nurskiego bądź Slockiego albo Dobrzeńskiego, czyli Wyszogrodzkiego, lub Kowalskiego nieb Bobrownickiego, z Strony tamże Urodzonego Lapnickiego tych ze Samych na grunt Wsi Szczytna nadzień Trzydziesty Pierwszy Miesiąca Lipca Roku teraźnieyszego 1775 przypadaiący wspolnym Stron kosztem sprowadzić mianych uznał, y abyterze Sąd Ziemski lub Urząd Grodzki iednego gdzie dwoch a dwoch gdzie Trzech na nieprzytomność nie zważaiąc byle tylko ieden z Grodzia Ziemskiego lub Officyalistow Grodzkich czyli Komornik, albo Subdelegat niech Wicesekretarz bądź Burgrabia Grodzki z Strony kogkolwiek Strony sprowadzony Ziechał nayprzod kompossacyą Dokumentow ustawą Stanow Rzpltey przepisaną stopniami zwyczaynemi uskuteczniwszy, Stan Dobr Szczytna y Chetkowa Obeyrzeli lub Obeyrzał

o polepszeniu albo spustoszeniu onych tudzież powiększonych albo
Umnieyszonych Zasiewach y innych Pretensyach grontowych z Possessy
Zastawney rzeczonych Dobr wzaiemnie między Stronami Zachodzi
cych rozeznaiąc Onez y do pewney wielości ustanawiaiąc nie miney
ryzdykaią Swoią Sądową ieżeli potrzeba będzie do Dobr Chetstow
przenosząc Wywiadywali się lub wywiadywać Świadectw ze
kow Wiary godnych Rzeczy wiadomych gdzie y nato potrzebne bę
Wysłuchali, albo Wysłuchać, przyięgi od tego przypadaią będą od
li czyli odebrać Zapłacenie Summy Zastawney y zapretensye wy
łość miany tudzież nadgrodzenie iakie, za co, komu, y od tego słu
należyć okazuie W Cztery tygodnie, od Czasu Zaczęty Kondescang
a zas Wypuszczenie Dobr pomienionych dla WW. Dzierżbickich
pewodow Łęczyckich Małżonkow y Urodzonego Skarbia Małoltow
w tydzień po zapłaceniu y dosyć uczynieniu dla Urodzonego Paprc
go Wyżey naznaczonym W Obecności Swoiey lub innych Sędziow
li Urzędnikow z Wyżey wyrażonych, a przez ktorą kolwiek Stronę s
wadzonych aby Ruch żaden tylko Znaydował się Zostrzeżeniem
tegoż Urodzonego Paprockiego do Wsi Jego Wędławic przez tydz
żaden Wolney rumacyi y do niey postu szeniu poddanych, ato ku
Ułożenia Stron między sobą czyniących przed tym ze Sądem kom
mi spasłam Sądownie co do Terminow y rumacyi oświadczon
nabazali czyli nabazał, Ostrowci przyłączyli, albo przyłączył, y Całą
Sprawę piąnetkniętego nie zostawuiąc obowtnoścy y wątpliwości
wszelkich rozwiązuiąc, przedłużenie przerywaiąc, na niestawienie
y od kompareyi czyli kolwiek odstąpienie, tudzież rozno
Sędzących nie zważaiąc Skutecznie y ostatecznie podług Praw
Sprawiedliwości y dowodow rozsądzili pomiarkowali ułatwili
Zaspokoili czyli rozsądził, ułatwił, pomiarkował, y zaspokoił,
ciął, yaby Stron natychmiast Sędziego Ziemskiego lub Officyalisty Sąd
go, czyli Komornika Ziemskiego albo Subdelegata nieiak Wicesk
będz Burgrabiego Sądu Ziazdowego chociaż by tylko iednej S
Sprzewadzi mianego Zdaniu przestały y rozsądzenie zno
pod karą Wywołania nie Stronę sprzeciwiaiącą się na Onym
dzie Terminie ogłoszeniu podległy Wolne iednak Stronie uięzyn
będz Czuiącey Od ostatniego rozsądzenia do Sądu tego Kommp
kiego Odwołanie Ostrzegły mieli zał, pozwalaiąc Stronom kogo
tenże wymagaiąc będzie na Termin tegoż Ziazdu przyporwać, a przy po
m aby pod tym że co wyżey rygorem stanęli, y rozsądzenie znowu po
nych osądził, i ału tenże Delikt Strzeżey, we Złe Opiewaiąc na Front W
Strzelna i ału Wyżey na dzień dzisieyszy W Akcie Wyrażony ziachow
Jurysdykcyą Sądową Ziazdową przy ostrzeżeniu powinu y bez
czeństwa publicznego przez rzeczonego Wornego Urzędowego
y Stron do stawienia się temuż Wornemu przywołał rozkazał Na
rego Przywołanie, Wielmożny Jan Piotr Paprocki Podczaszy Dobrzeń

osobiscie stawili się. Sąd rzeczony Ziazdowy na Żądanie Strony teraz nieprzytomney JW. Dzierzbickiego Woiewody Łęczyckiego, pisaniem Swoim przedłużenia Czesu Oswiadczone Za zezwoleniem Oraz Strony stawaiącey Wielmożnego Paprockiego Termin dzisieyszy do dnia Osmnastego Miesiąca Maja W Roku da Bog przyszłym Tysiącnym Siedmsetnym Siedmdziesiątym Szostym przypadaiącego ku rozsądzeniu Sprawy teraznieyszey podług przepisu Wyżey Wyrażonego Kommissarskiego Dekretu z ktorego teraznieyszy działa się Akt przed Urzędem Swoim albo Sędziami lub, Urzędnikami czyli Officyalistami W tym że Dekrecie Wyrażonemi od dala przedłuża y limituie Termin Zawity bez przypozwania rzeczonym Stronom Zachowuiąc Wyroku tego Mocą

Jozef Chełmicki Podczaszy Rypiński Podstarosta Grodz Bobrownicki Ziemi Dobrzyńskiey mpp

Jan Starorypinski Pisarz Grodzki Bobrownicki Z D mpp

Officium Cum Crem Capitt Plocen ad Oblationem G. Michaelis Stamiecki Decretum Limitationis infrascriptum in Bonis inferius Nominandis Officiose p. Officium Crem Bobrownicensem Terrae Dobrinen Inter Partes intro Lentulas prolatum Manibus Ejusdem Officij subscriptum reproducen ad Acta Cancellariae Actisque Cum ingrossandis suscepit in Tenore Sequenti (Inseratur) Originale Ejusdem Decreto Limitationis Circa Acta relictum

In Cro Plocen Fa 3tia ipso die Fti S. Petri in Vincu Sicilicet die prima Mensis Augusti A.D. 1775

Przez Sąd Ziazdowy Grodzki Bo
browniczy Uczyniona Limita
na Terminie Kondescencyi

w Szczytnie d. 31 Julij 1775.

Działości

Actum in Bonis Villae Brzesie sorteq Generosi Pauli Brzeski citati jure victi Haereditaria Feria Quinta post Festum Visitationis Gloriosissimae Virginis Mariae proxima Die scilicet Septima Mensis Julij Anno Domini 1775

Coram Generoso Nicolao Francisco bini Nominis Kowalewski Burgrabio Castrens Plocens jurato in praesentia Generosorum ac Nobilium Martini Cywinski Francisci Starczewski nec non providi Rafaelis Michalczak de Villa Borzewo Mlis Rni Gnalis actuj praesenti adstantis eundemq acclamantis

Officium Praesens Castrense Plocense Burgrabiale Executoriale videlicet Supra scriptus Generosus Burgrabius Castrens Plocens Insistendo Legibus Regni de peragendis executionibus Sancitis parendoq aditioni Magnifici Josephi Bromirski Vice Capitanej Castrens Plocens tum quoq Satisfaciendo muneri Officij suj Burgrabiatus ad requisitionem Magnifici Thomae Cywinski Cohortis Levioris Armaturae Praefecti actoris jure vincentis vigore Decri seu potius Lucri poenae Banitionis cum ejus Publicatione de actu ejus in Castro Plocensi Feria Sexta in Vigilia Festi Nativitatis Sancti Joannis Baptistae scilicet Die vigesima tertia Mensis Junij Anno Praesenti Super Generoso Paulo Brzeski citto Jure victo et hoc in Causa ratione Summar primae Ducentorum viginti sex Florenor Polonicalium per se Magnificum actorem Jure vincentem Juramento evictae alterius Duorum Millium Tynfonum ad scriptum Manuale per eunq Generosum Brzeski citatum jure victum a se actore Jure vincente contractae cum provisione a Data scripti provenientis nec non in Sublationem Condemnationum trinarum poenae secuplicis Quatuor Decem ac pro denegata Traditione poenae simplicis Quatuor Decem Marcarum Polonicalium Supra scripto Decro ejq Magnifico actori adjudicatarum non solutionis obtentt et publicatt officiose cum Suprascris Nobilibus ac praedicto Mli ad Bona eadq Brzesie seu sortem ibiq sitam Generosi Brzeski citati jure victi Haereditt condescendit Condescendendo ibiq fondata sua jurisdictione pacem et Securitatem publicam actibus Officiosis debitam praecusto dire ac partes utrasq ad suj Comparitionem ejq Suprafato Mli acclamare injunxit quo in Termino eodq executionis acclamatorio personaliter Comparens Suprafatus Mcus Thomas Cywinski Cohortis Levioris Armaturae Praefectus ipsemet actor jure vincens reproducto Decro seu potius Lucro poenae Banitionis perpetuae cum ejus publicatione ex mente Decri circa maatio

ex rigore Decri Trris Plocensis in Płońsko prolati in Offio Csi Plocens circa maationem ob

Maãtionem ex Instantia ejusq Magnifici actoris jure vincentis de
actu ejus Superius Connotatto obtentto et publicatto vigore cujus petit
sibi idq Magnificus actor jure vincens ab officio presenti Burgrabiali
executoriali sortem finalem ac indilatam executionem de Bonis pre
missis seu potius sorte processu onerata sortem sortis summis ac pro
visioni ac processuj correspondentem officiose tradi et in possessionem
sibi Dimitti cuj affectationi et postulationi uti licite annuendo Legi
publicae novellae constitutionis Sacroq Sanctae justitiae uti in re judi
cata post Decrum injunctae solutionis Summar una cum provisione
provenienti Latum affectante eodem Mco actore jure vincente ad Tradi
tionem agrorum et Fundor officium presens Burgrabiale Executori
ale accessit Inventarium agror et fundor conscripsit cujus Inventarij
Tenor sequitur talis w Jarzynnym polu poczynającym się odewsi Brze
scia iednemi Głowami Drugiemi Głowami do Granicy Baboszewskiey
zu wrociem łącznym wedle części Małowieszczyzny ziedney a Je Pana
Stanisława Wołowskiego Substancyi nabytey zdrugiey strony płoska
in suo statu będąca otłogiem leżąca w Polu Ozimnym Płoska po
czyna się od pola podłużnego ciągnie się do Granice uti Supra
wedle gruntu Pana Karola Brzeskiego ziedney a Jegomości Xię
dza Gadomskiego Kanonika Katedralnego Płockiego maiąca prze
ciwko sobie łąkę także otłogiem leżąca wtymże Polu włoczka
poczyna się uti supra ciągnie się do Granice Cięszkowskiey ma
iąca także łąkę wedle Gruntu uti Supra ziedney a Panow Rogień
skich zdrugiey strony y taż otłogiem leżąca wtymże polu włoczka
maiąca Do siebie łąkę wedle gruntu Panow Radwańskich ziedney
zdrugiey strony uti Supra także otłogiem będąca wtymże Polu
Płoska poczyna się od Rowu ciągnie się do Granicy Cięszkowskiey
wedle Gruntu Jmci Pana Wołowskiego toiest części Sobolewszczyzny
ziedney a pułwłoczka zastawie Jmci Pana Pawła Brzeskiego pod
padaiącego wtymże polu włoczka poczyna się uti Supra ciągnie się
uti Supra między pułwłoczkami poddanych Pana Zakrockiego
wtymże podlasem folwark poczyna się odedrogi która idzie dozbyszy
na ciągnie się do lasa maiący wsobie ozimkow numero osmdziesiąt
tegoż folwarku medietatem zpołudnia odzarosli miedzą omiedzowaną
taż połowa toiest ozimkow czterdzieści Item przecz pod Dębiną
sam wsobie będący stay Dwoje pomiernych na którym tatarkę
siał pan Antoni Brzeski ktoremu Liberam Collectionem.
Officium presens Injungit agrunt zas novo Possessori cedere ma
także ten przecz y złąką w Polu ugorowym włoczka poczyna się
od Rowu ciągnie się odkamionek między miedzami Pana Krasne
wskiego ziedney a Kraiewskiego zdrugiey strony otłogiem będąca

Item Stoła poczyna się od Rowu ciągnie się ad locum Dictum Jastrzębie wedle gruntu Pana Krasnieuskiego ziudney a pracowitego Michała drugiey strony Item wtymże Blu płotka poczyna się uti Supra ciągnie się uti Supra między putnikami pracowitych Adama y Michała poddanych Pełna Zadrockiego Quo conscripto agros et fundes Jum et Spatorum Inventario ad revisionem officium presens Processit Stodoła Jednym szrytem ad Ocasum Drugiem ad orientem solis Dziurch Klepiskach tyże Stodoły zdwirzmi Szczukami podwa przecia zudnym Klepiskiem ze dwoygi wirzejami przeciwko sobie będącemi podporami zputnocka podparta zewsząd Du Słońca Officium wyznacza natyże stodole poszycie stare nparte nowego poszycia potrzebuie podwirzchem zas tyże stodoły ciżum końca poszycia potrzebuie wedle tyże stodoły chlew otrzuch przez tach ze troygi Drzwiami od podworza tenzas chlew stary poszycia także potrzebuie poniektórych miejscach przedtym Chlewem Spichlerz stary siany uniego ze wschodu słońca znacznie poynite wtymże Spichlerzu podłoga Stara nadole na gurney gorze potaps stary rztukowany uteyoż Spichlerza Drzwi na Zawiasach y akalach żelaznych zwrzeciądzem y skoblem żelaznemi wtym że Spichlerzu schody Drewniane proste robotą prostą robione Ogroda zaś od Płota wedle podworza będącego nlongum do Rzu który namiedzy wy Dzielenia extat a nlatum zuś do miedze per Officium Signis metallibus omiedzowany do Płota zpołudnia będącego pozna rzadzony lecz y niepilona mało nacoś się przyda Quibus itaq Conscriptis et Renotatis Supra seńs edificijs Curialibus Subditos et Subditas fundi utrum extant ad Officium suum Burgrabiale exe cutoriale convocare demandavit et quibus Convocatis Officio Conde sunsoriali Comparentibus Praedicty Paw et Subditus fundi prem ertee Sortis Brzesciana ma zonę maią Synow Dwuch y Corkę Jedną bez założenia Wołów robi sam soba wkażdy tydzień Dni trzy żona iego Dni cztery niemaiący zasiewku jarego oprocz udnej tatarki ki którey sobie ze swego starania wziął w Chałupie która nagrunie została stara także y stodoliczyna tegoż pracowitego Pawła y żony y Dziećmi cum horto agris per ipsum possessis novo possessori salicet Mco Cywińskiemu actto jure vinuenti traditur obedientia et sed labores ex ipsis praestari Jubetur antiquum merem novo Possessori injunxit agros vero supra connotatos cum omnibus attinentijs et pertinentijs usibus fructibus et commodis areis hortis edificijs Superius expressis in Summis prima quidem duorum viginti Sex florenorum Polonicalb per Mficum actorem Juramento evicta altera Duor millium Tynfenum adscriptum Manuale por Generorum illtum a Mfico actore Jure vinuente contracta cum provisione adata scripti provenieng nec non in Subditionem Condemnationum trinarum pena Triplici Quatuor

Quatuor decem ~~ad~~ pro denegata Traditione pena Simplici Qua
tuor decem Marcarum Polonicalis Supra recensito decro Mco actu
jure vincenti adjudicatarum ac lucro pene Bannis perpetue
Cum ejus publicatione ea in causa ex mente Decri circa Maatio
nem obtentu Supra mentionato Magnifico actori novo possessori
tradidit Dimisit et ex divisit firmam possessionem ejs Mco actori Jure
vincenti usq ad decisionem causae assignavit voce Supra scripti Mlis
et Nobilium actuj praesens adstantium eunq Magnificum actore
Jure vincentem Nemine Impugnante et contradicente Introdu
sit itaq in pacifica possessione Suprafatum Mcum actorem
reliquit actum Traditionis Decri Suj Traditionis vigore praesens
Nicolaus Franciscus Kowalewski Burgrabius Castrensis
Plocensis Juratus

Officium praesens Crone Capitis Plocen ac oblationem ~~[illegible]~~
Gnon Mathiae Drummski Traditionem Infrascriptam in Bonis
Brzesciae per Officium Burgrabiale Crone Plocen Officiose exp
tam in rem Cujus Interest senum reproducendo ad acticandum a
praesens Ingressanae suscepit in tenore Seqvens / Inserit / ori
nale quoq Traditionis Circa acta relict.
In Cro Plocen Sabbo Ipso Die Festi Sancti Martini Pontificis Sulic
Die Undecima Mensis 9bris Anno Dni 1775to.

Traditio in rem et Per
sonam Magnifici Cy
winski Cohortis Levioris
Armaturae Praefecti a
grorum Bonorum
Brzesciae Serviens

1775to

Ao

Actum in Fundo Bonorum Mystkowo Sortibusq. dictis Chyczewszczyzna Feria Secunda post Festum Sanctæ Margarethæ Virginis et Martyris proximâ scilicet Die Decima Septima mensis Julij Anno Domini 1775to.

Coram Gnoso Joanne Szczepkowski Burgrabio Crensi Plocensi in Præsentia Gnosorum ac Nlium Antonij Malewski Simonis Rudowski Stanislaj Mystkowski, Antonij Goscicki et aliorum plurimorum Nolium ad actum præsens congregatæ, nec non Mnlis Rni Gnalis Providi Raphaelis Michalczak de Borzewo Nlium Authens et Jurati Actui præsens adstans et Eunæ acclamans.

Officium Suprascriptum Burgrabiale insistendo Decreto Judicij Officij Crens Plocens in Trnis Querelarum Causarumq. officij Judicijs Feriâ Secundâ post Dominicam Oculi Quadrlem, ut pote Die Vigesima Mensis Martij Inter Gnosum Ignatium Mitobędzki Burgrabium Cren Plocen actæ ab Una, et Gnosum Valentinum Strzegowski Citæ Parte ab altera Anno præsens lato, Quo mediante Iterata Condescensio Gnosorum Bartholomæj Koskowski, et Joannis Szczepkowski Burgrabiorum Cren Plocen ad Fundum præsens Bonorum Mystkowo, Sortesq. dictas Chyczewszczyzna in Ordine Executionis Decreti Anterioris injunctæ Condescensionis ad Fundum præmissum Mystkowo Sortesq. dictas Chyczewszczyzna ibidem sitæ in Judicijs Officij Cren Plocen Feria 2da post Festum Visitationis Gloriosissimæ Virginis Mariæ proxima Anno Dni 1766. inter præmissas Partes post perductum plenarie super alijs Cittis in Trnis intrantibus Processum emanatæ, Captato tempore Cvia avisatione Partium tempestive faciens ut Gnosi Burgrabij unius absentia non obstans Comportationem Documentorum Causam præsens evincentium Injungant seu injungat, Comportata revideant Considerent, seu revideat et Consideret, Inquisitiones si opus fuerit expediant, aut expediat, Juramenta excipiant sive excipiat, Solutionem Summarum a quo Competierit et Levationem earunde determinent aut determinet, Decretum anterius in toto exequantur, et ad effectum deducant, seu exequatur, et deducat. Cujus vel quorum Decisioni Partes parere et acquiescere Sub Pœna Bonis illo in Trno Condescensionis Super Parte contraveniens etiam coram Uno Gnoso Burgrabio Conducendo Condescensuro publicanæ debeant ac

tenent

[illegible] est injuncta. ad Fundum prenominatum Sorteg. dictas Chyczewsk[illegible]
zna facta tempestivè de adventu sui ante Septimanam unam et Integram
per Literas missibiles avisatione condescendit Jurisdictionem suam prem[illegible]
ta prius pace et Securitate publica circa officiosos actus servari solit[illegible]
vit ac post Partes ad inscribendę Comparitionem producto Mli auclamen[illegible]
demandavit. Quibus Partibus et quia Gnōzo Ignatio Milobędzki Burgrab[illegible]
Cereę Plocens actore prtr et Gnōzo Valentino Strzegowski Acto et Judicente
prtr. Gnōsis Apolonia Strzegowska primi ob Gnōsi Andreę Goscicki secundi
adpresens voti Gnōsi Mathiæ Sobolewski ante alias invicem Conjugibus
actis per Eandę Gnosam Sobolewska ob egritudinem mariti in Apia Gnōsi
Antonij Goscicki suo et mariti sui mē prtr, Gnōsis Francisco Kwasie
borski et Anna Maruszewska invicem Conjugibus Judicentibus per Eandę Gn[illegible]
sum Kwasiebenski maritum suo et Contis sua mē prtr. nec non Gnosis
tenio Goscicki ob Gnōsi Bartholomęj Goscicki Burgrabij Cereę Plocz filę
Judicente prtr. Coram officio Burgrabiali Comparens et secum Judr Contro
vertibus, quarum Partium Controversijs in Judicium inductis exauditis
et quidem Sumpores ob Gnōsi Josephi Uniecki sterilitet satis decepti Comp[illegible]
tionem nec per se nec suos Plentes inscribunt attamen Decretum Exec
vum ex quo peragitur actus presens condescensionis in Contumaciam pro
perductum plenarie Super Ejus Sumptoribus Processum emanat obligatu
Proinde Judicium Condle Partibus Comparens negotium inducere mandat
in Inductione negotij Satisfaciant Partes Decreto in Puncto additatio
idq. instantę, et quoniam Gnosus Ignatius Milobędzki Burgrabius Cer
cens actor Gnōsos Apoloniam Strzegowska primi ob Gnosi Andreę Gos
cki secundi adpresens voti Gnōsi Mathiæ Sobolewski alias invicem Conjug
pro Tno presens condescensionis additavit et Adducti Comparitionem a
inscribunt, exinde Satisfecisse Sententia Judicij sui Judicium arbitratur
Partibus Comparens Causam prosequi jubet in Prosecutione Teneri Par
Comparentes Documenta quævis Causam presens evincnt comportare
instantę et quoniam Gnosus Ignatius Milobędzki Burgrabius Cer
actor Documenta sua videlicet Obligationes binas, Primam Sta
ante Festum Nttis Sancti Joannis Bpta in Anno 1738vo ex Parte Gnō
Josephi Chyczewski ob Bartholomęj filij ex ob Gnosa Magdalena Milobędz
progenitę suo et Gnōsi Antonij Chyczewski Fratris sui mē In rem Gnōsi
Bernardi Bogdanski ob Francisci filij super totam et Integram Senten
hereditè obligati Eundę Gnum Josephum Chyczewski et Fratrem Ejus Conens
in Bonis Mystkowo in Situ Plocen et Districtu Plocen jacen in Summa
Duentorum Typ Pold, alteram Feria Quinta post Festum Visitationis

Gloriosę

Gloriosissima Virginis Marie proxima Anno Dñi 1747mo ex parte
Gnosi Antonij Chyczewski olt Bartholomej filij ex olt Gnosa Magdalena
Mitobędzka progeniti olt Gnosa vero Mariamne Chyczewska olt Nlis Stanis-
nislaj Goscielli Comitis Steniliter decepse Nepotis in Rem Gnosi Josephi Mo-
cki olt Casimiri filij super Sortem hereditt ad Cunq Gnosum Anto-
nium Chyczewski spectant in Bonis Sepra exp̃ssis Mysthowo Con-
sistenz in Summa Duorum Quinquaginta Fyrn utrasq; earundem in
ficiis abq; seminationibus Coram Actis Grodz Capitl Rodz recognitas, Ter-
tium Donationem manualem super Bonis pre allegatis Mysthowo
in Pltu Rodz et Districtu Ploncznz Parochiz Baboszewnz seu potius
Sortem Perillris et Rndissimi Josephi Chyczewski Canonici Cathedralis Cra-
coviensis Archidiaconi Zawichostensis hereditt ibiq; sitt alcova Perillris et
Rndissimo Chyczewski in Personam Gnosi Ignatij Mitobędzki Die 30mo men-
sis Maji Anno 1763tio in Kielce datt et manu Eiusd Perillris
et Rndissimi Canonici Cathedralis Cracoviensis propria cum appositio-
ne Sigilli Gentilitij Suscriptam Actis Grodz in Positione Actorum
Trium Feria 2da post Festum Sancti Michaelis Archangeli proxi-
ma anno eoq oblatuatt, nec non literas Epistolares Die 20 mensis
Decembris Anno 1763tio in Stuck datuatt per Religiosum in Christo
Patrem Antonium Chyczewski Sacerdotem Societatis JESU de Conser-
su Superiorum cum Abrenuntiatione et recepu à Sorte hereditt
Super tribus ditis Bonis Mysthowo Consistenz in favorem Gnosi Ignatij
Mitobędzki facti ad Cunq Gnosum Mitobędzki scriptas et ordinatas
ad Ultimum Donationem authenticam coram Actis Grodz Cracoviensis
Feria Quinta Ipso Die Festi S.ti Luce Evangelistæ Anno Domini 1764to
per Perillrem et Rndissimum Josephum in Chyczewo Chyczewski Cano
nicum Cathedralem Cracoviensis Archidiaconum Zawichostensis olt Gnosa
Bartholomej in eadem Chyczewo Chyczewski et Magdalena de Mitobęd
kie Conjugum Filium, in Rem et Personam Gnosi Ignatij Mitobędzki
Burgrabij Grodz Rodz actoris, Super Sortem tam suam hereditis quam
jure Cumulativo devoluti in Bonis Mysthowa jacen recognitt actis
Grodz Capitl Rodz Sub Celebratione Judiciorum Fra Sta ante Festum
Sanctæ Margarethæ Virginis et Martyris proxima Anno Dñi 1766to
oblatuatt, comportavit, et Super realem Comportationem memoratorum
Documentorum, et prout prefert hæc Comportata arica se nulla alia

Documenta

Documenta ad causam presens spectantia habet Juramentum Rotha Ipsi per Judicium deprompta explevit Pars vero citta scilicet Gnosus Valentinus Strzegowski nulla Documenta preter Obligationem in Personam olt Gnosi Bernardi Bogdanski avunculi sui, in Anno 1738to in Summa Ducentorum Tyn Polt super Sortem in Bonis Mysthowo jacens ab olt Gnoso Josepho Chyczewski recognitt in Comportationeq. autoris superius expressam habere inserit, et se ad Juramentum trahit, Pars vero actorea Sufficientiorem Comportationem non Urget, Cui nimo in eadem Comportatione persistit, Sed cum Judicium satisfactione Sententie Judicij sui ad inventa, Partes ab ulteriori Comportatione Liberos fecit, et Causa Partibus Comparentibus procedere injungit, in Procedendo Suspenza Decisionē Causæ presens ad Indagationem ex Dictis et Revisionem Decisorum Judicium Condle se se Contulit, Quibus peractis necessariam esse Inquisitionem Super Deveolationem decisorum et existentiam eorum per Partem utramq. educenq Judicium censet instanti, et adstante Multis Partibus utriusq. comparenq ad pronuntiandq Juramenti Rotham Super incorruptionem Testium, prestiterunt tam Gnosus Ignatius Mitelzdelki actor, quam et Gnosus Valentinus Strzegowski citatus, Postquod prestitum Juramentum Partes eadē Interrogatoria sua Consignabant, et sibi communicent Testes subscribant Consignserunt, et absentiem sibi Communicaverunt et Subscripserunt Testes inducant Inquisitiones suas educant, Siquid Gnosus Mitelzdelki in Pleno numero Sex Testes, jam autem Gnosus Valentinus Strzegowski citatus Quatuor Testes induxerunt et Inquisitiones suas eduxerunt, attamen in Ejus Testibus quatuor Ipse citatus Gnosus Strzegowski persistit et ijsdē Inquisitionibus eductis se subiicit Proinde Judicium ulterioribus Controversijs Partium coram se inductis exauditis Resolvendo per se Suspensionem Decisionis Causæ ad tedium Earundē Inquisitionum coram se eductarum condescendit, Quibus lectis et mature pensatis, Quoniam tam ex Documentis revisis et Collatis sufficienter probatur Gnosum Josephum Chyczewski olt Bartholomæi ex olt Gnosa Magdalena Mitelzdelka progenitum Filium ad presens per illustrem et Reverendissimum Canonicum Cathedralem Cracovien Archidiaconum Zawichostien Olis et Gnosi Antonij Chyczewski Fratris sui olt Gnosi Bernardo Bogdanski Francisci Filio Obenliter de hac lite decisso. citato ad presens Gnosi Valentini Strzegowski olt Gnosorum Nicodemi Strzegowski et Ebae de Bogdanskie Conjugum filij avunculo, Sortem suam

hered.

haereditt Super Bonis Mysthowo in Pltu Plocen et Districtu Plocensi
jacen Cunct Perillrem et Rndissimum Chyczewski canonicum Cracovien
et fratrem Ipsi concernen in Summa Duecentorum Zyna pott in anno 1738vo.
Gnosum autem Antonium Chyczewski prelibati Perillris et Rndissimi Jose
phi Chyczewski Canonici Cathedralis Cracovien Fratrem Germanum ob
Gnõo Josepho Unieski Casimiri Filii itid Sortem suam haeredit et quavis
modo jurisq. titulo Ejusdem concernen super Ejid Bonis Mysthowo con
sistenn in Summa Duecentorum Quinquaginta Zyna in anno 1747 mollitq.
vero fratres cum debitis absq. inseminationibus obligasse, Cui Pcra
videlicet totam et integram Sortem in Prenominatis Bonis Mysthowo
existenn Jure naturali et Successivo devolut Perillren et Rndissimum
Josephum Chyczewski Canonicum Cathedralem Cracovien Archidiaconum
Zarichostenn immediate manuali Donatione, deinde post abrenun
tationem et Recessum Religiosi in Christo Patris Antonij Chyczewski
Sacerdotis Societatis JESU Ejusd Perillris et Rndissimi Canonici Cra
covien Fratris Germani à Portione sua de Bonis Mysthowo provenn
in favorem Gnosi Ignatij Mitobedzki actoris per literas Epistolares de
consensu superiorum Ipsi ad actorem ordinatas. Subsecut Authentice
Ejd Gnoso Ignatio Mitobedzki Burgrabio Cren Plocen Fratri suo avuncu
tari Actor. die Anno 1764to resignasse, Vigore quorum Documentorum Cmus
Gnosum Mitobedzki actoratum pro Exemptione praemissae Sortis ac
quisitae, ac levatione Summae ad officium Cren Plocen Postponibus
Ejusdq Sortis instituisse, Succesores ob Gnosi Josephi Unieski ad ultimum
gradum Juris Processu convenisse, quam ex Revisione debitor. prenott
ac Inquisitionibus edutis juculenter patet Scriptis ob Gnõzos
Bernardum Bogdanski et Josephum Unieski Sortes suprascriptas dicta
Chyczewszczyzna a Gnosis Chyczewskie obligatas et cum Edificijs sobvetu
statem compubescen sibi dimissas reperisse, edificia omnia in bono
statu reperisse, tantum vero ob Gnum Josephum Unieski ex Holodio
in Sortem, promissis existenn ville reformasse, ex reformato eod villisb
vectis arboribus in Sortem suam dictam Bzury, et ibid subdito ex
ejd Arboribus holodium extruere demandasse, et In locum Ejusdq
holodij subvecti bina Holodia nova ac grananium in fundo eod
obligata edificasse, Post fata Ejusd ob Gnosi Josephi Unieski Gnõzos
Paulum et Rosaliam de Makomawskie Przedwojewskie et Dowskie
Cnges Contractu Tenutario ob Gnõo Stephano Szymoniewski dimissae
Exempe Casa camera et Area Hodio ac Stabulo cum Sepimento extructi et

edificia

ædificia Cunctã Gnõsum Szymonieuski in bono Statu teniisse, et Eã post Subsecuta fata sui non desolata reliquisse, tantum Stante Possessione Relicti ejusdã ob Gnosi Stephani Szymonieuski Antici Caminum in ædificio everti[illegible], Post eversionem Quoq; Camini in ædificio Sorten supranominatas dictas Chyrzewszczyzna, per Relictam olim Gnõsi Stephani Szymonieuski Lenter abjectas Gnosum Valentinum Strzegouski Cãs in Possessionem suam cum omnibus ædificijs bonis tam Detulis Hipocausto Camera et Atrio ac Stabulo, quam noviter per olim Gnosum Josephum Uniecki binis holodijs ac Granario in locum holodij in sortem suam dicti Szury evecti extructis, apprehendisse, et huc usq; Possedisse, arbores ex ædificio Camera et Atrio Cohabitanq; Leuneysdistulisse, easd: in aream suam evexisse, cunctaq. premisse ædificia per in curiam sui ruitus devastasse, et demolisse, differendq; arbor: ex suprascripto ædificijs tam militibus Moscoviticis quam vicinis ob neglectum per Eundã Gnosum Strzegouski premissã ædificiã et ex Eorq; arborum dislationem causa extitisse, Quibus premissis Judicium Burgraviale attentis, Studendo Justitiæ et Equitati, exemptibili Parte Actrix "pro Dãs adinventa Suprascripta ædificia per Gnosum Valentinum Strzegouski devastata bonificandq; Gnõso Ignatio Mikbędzki Actori ex Summa obligatã Eundã Gnosum Strzegouski concernẽz vult et declarat decernendo. Quatenus Gnõsus Ignatius Mikbędzki Burgravius Crey Ploczq; actor sibi ex Summa Ducentorum Tynf per ob Gnõsum Bernardum Bogdanski in Obligationem sortis chyrzewszczyzna dati Summam Centum Sexaginta Tynf pro devastatione et demolitione ædificiorum per moderamen Judicij detrahet adinventam Summam Ducentorum Tynf restantem et florenos sex grossos septem Decem Sol ex veteri Subsidio Charitativo Regimini Pedestri Guardiæ Sacræ Regiæ Mttis et Reipublicæ per Gnosum Valentinum Strzegouski Cãs exolutis proveniẽz Ejdq Gnõso Valentino Strzegouski Cãs quam Summam Ducentorum Quinquaginta Tynf totalem Successoribus ob Gnosi Josephi Uniecki in et pro Pena Secunda post Festum Sancti Bartholomæi Apli Anno Presẽti ventura Coram actis Crey Ploczq; Sub Pena Banitionis in Casu Contraventionis circa maiorem Jacentq; publicandq; Actor solvat et realiter enumeret, Similiter Jdq; Gnosus Valentinus Strzegouski et Successores ob Gnõsi Josephi Uniecki Citti Suprascriptas Summas ejusdã Jdq; non urgere Parte Citta sor probationem Valoris ædificiorum qui prius in moderamine Judicij persistet

dictas in eod Trñ quo supra et sub simili rigore coram ipsi Actis Crez Plocz à Gnoso Mitobędzki Actore levent, et de levata qui etiam Lista pena Trium Marcar Pol parti per Partem compensanda, Judicio suo per medium in instanti solvenda, quæ est indulta, Nihilominus in Sublationem Condemnationum Trinarum, Prima Feria secunda post Dominicam Jubilate proxima Anno domini 1765to, 2da Feria 2da in Crñ Festi Immaculatæ Conceptionis Beatissimæ Virginis Mariæ Anno quo supra, Tertiâ Feria secunda Pridie Festi Sanctæ Agnethis Virginis et martyris in Anno 1766to, in loco ultimario tertio finalis ac indilate faciendæ Executionis ex Parte Gnosi Ignatij Mitobędzki Burgrabij Crez Plocz Super Succesoribus ob Gnõs Josephi Uniechi omnium in Judicijs Crez Capitis Plocz rau in Causa obtendi Solvant ipsi Successores ob Gnosi Josephi Uniechi ~~reperenda ultima adhuc~~ pro qualibet earum Condemnationum distinctim Pœnam Duplicem quatuor decem Marcar Polonicar Parti Videlicet Gnoso Ignatio Mitobędzki, Judicio vero per medium Parti in Trno Satisfactorio sub rigore quo supra, Judicio vero per medium ministanti quo sunt pro Parte Judicij Adjudicati indultæ. Seu si Gnosus Mitobędzki sibi ex Summa ipsi Successoribus ob Gnosi Josephi Uniechi adjudicati detrunet, Jam autem Gnõsus Valentinus Strzegowski Actus post levationem et Exolutionem Summæ de Sorte præmissa dicta chyczewszczyzna sub Pœna Banni in primis et proximis Judicijs Crez Plocz publicandi, "in Judico condescendat." "et ea dimittat." Quo vero spectat ad Indictiones Gnõsi Antonij Josefchi ob Gnõsi Bartholomej Josefchi Burgrabij Crez Plocz filij et Kwasciborskich Conjugum ac Sobolesuscitæ ejusq Congñum, si quæ earum Indictionum per Decretum Executivum Judicio suo resolutionem est præcommissa, Proinde Judicium Burgrabiale ejusq Judicibus ista vam actionem ~~Instantia~~ ubi ubi de Jure venerit reservat et præmissis dicti Decreti præsens vigore. Gnoso Mitobędzki Burgrabio Crez Plocz.

Joannes Szczepkowski Bd Plocz mpa

Officium Judex Crez Capitis Plocz ad Oblationem Gsi Ignatij Mitobędzki Burgrabij Crez Plocz Decretum Condñ in praesentia in Banco inferius nominandos ipsi præmissa specificatæ Suum Burgrabium Crez Plocz expedit Manuq ejusdem Gsi Burgrabij Crez Plocz Subscripto reproducez ad actitandum actisq ipsez in grossando Suscepit in

Tenore Sequenti (: inserat :) Originale ejusdem Decreti Circa acta relicta

In Cro Plocen Feria Secunda pt Fm Scti Bartholomaei Apli pxa Sci

cet Die Vigesima Octava Mensis Augusti Anno Domini 1775to.

Decretum Condescens
in Fundo Bd. Mystico
wo protat
1775

Actum in

Inc

A 5

88

Actum in Fundo Bonor Dzieklarzewo Illustris Mci Casimiri a Krasne Krasinski Castrorum Metatoris Rni hæredit Feria Quarta in vigilia Festi Sanctorum Petri et Pauli Apostolorum sub cel die vigesima octava mensis Junij anno Domini 1775to.

Coram Egnozo Signore Turowski Burgrabio Crenz Plocens in presentia Nobilium Antonij Pogorzelski & Michaelis Zabowski necnon Mtis Rni Gnalis Erath de Nicolaj Tartas de Leptowo magna authend & jurati actuum Crenz adstanz et alias aclamanz Qui Ingressus Burgrabius Crenz Plocenz adherendo Legibus Rni de levagendis executionibus eo mè Sanctis Satisfaciendo quoq; munen officij sui ac additioni à meo Josepho Bromirski Fide Capitaneo Cren Plocen dmi fraseno peragenda per expressum habit & ministendo et instantia Perillr Rni Indefessi Gregorij Canonici Cathedralis Plocen et Mci Joannis Thesaurarij Praetorien Dzikowskich Fratrum inter se germanor ad rum jurevincen vigere binas Condemnationum de actu quis in Cro Plocen Feria Sexta in vigilia Festi Nativ Sancti Joannis Baptistæ videlicet die vigesima Tertia mensis Junij anno 1775to utriq; uno eodemq; actu super Illustri meo Casimiro a Krasne Krasinski Castrorum metatore Rni Actor jurevicis, et hoc in causa ratione Summar binar et quidem prima viginti millium Florenor Polonical in aureis hungaricis quem libet aureum hungarical octodecem Florenis Polonicis numerando Scripto Certo manuali per Eum Illustrem M. Krasinski actor jurevincen vadiat die vigesima Quarta Junij 1775to anno dato et manu propria subscripto, ac Sigillo gentilitio Cera rubra Communito et pro vigilia Festi Nativ Sancti Joannis Baptistæ in anno 1772do ad Solvend asseverato, attenius vero ex Regestro Extensionum Br Dzieklarzewo cum actionen emicanz actionibus jurevincen die vigesima Septima Junij anno præd per Eum Scribonem Kantzelistam Camerarium Crenz Sacro amen Ex Commissu Illustris mei Krasinski Actor jurevicis ad investigand pretensiones ubi ex eor Regestro reperitur Contat delegato subscripto Extensiones Consentiendz liquidanz — Quadringentor octuaginta Quatuor Florenor et groszor viginti Ex Polonicis aggnitis tum pro Importatis Inseminationibus Monagium la unias Florenor octoginti semitrium groszor Polonical adjudicatis neri Solutionis nec Provisionis a Summa originali viginti milium Florenor Polonicis provenien vellet pensionis, Post Suffragantem Illustri mei Krasinski Castrorum metatoris Rni Actis jurevicis mi Judicio

Coram Plocen

Cred Plocen Convictioñem obtend & publicand ad Bona Sepe
to Dziektarzewo cum Nobilibus et milit aris not & condescendit
ris dictionem suam officialem & pastoditio prius pace & Secur
publica actibus Judicijs congrua fundavit, et partes utrasq
acto jurevincend grn Citam jurevicto ad sui presentiam sepefate
Mti acclamare injunxit ad cujus mtis acclamationem, Illu
stris Mart Krasinski Cittus jurevicto nec per se nec per suum
quemvis Plenipotentem Comparet, prout de Perillustris Nob Dn
mus Gregorius Canonicus Cathedralis Plocen et M Joannes Thesa
rarius Kratasien Gerthrusa Trabes miles se germani actores ju
re vinere, pariter Comparentes, reproductis tam supra scris Cedu
mentionibus de actu ejus superius specificato super Illustri m
a Krasna Krasinski Castrorum metatore seni obtento grn proces
Judicio officij Cred Plocen perduit vigere quam petierunt ab offi
Burgrabiali Bona Dziektarzewo cum attinentijs videlicet Sot
tam in Bonis Rybitwy Zamoyskie grn in Bonis Ogonowo ad
Bona Dziektarzewo spectans Summa viginti millium Quin
ter Septuaginta Sex Florenorum Polonicalium cum Krasicone Corre
spondente edixit et ad Conscriptionem Inventarij Condescend
Cujus affectationi magistratus Juri Communi Item Jesus Bur
grabius annuendo ad Traditionem Bonorum processit Cujus
ditionis Tenor Sequitur ejusmodi Naprzod Budynki Dwors
dziektarskie. Dwor Zganiem wwzgl Zkarthowego drzewa
budowany gontami pobity, oczterech Pokoiach, Garderobie kuc
Sieniach dwoch y Komora maly, do ktorego Dwera wchodzi z Do
ni drzwi zklamką y ryglem Zelaznemi bez werbla, Item drzw
z Sieni do Pokoiu pierwszego wchodzące z zamkiem y antaba bez K
cza ze szkoblami dwiema, Item do drugiego Pokoiu drzwi podwo
ne z Zamkiem y antaba item do Sieni drugi wychodzące drzwi z Zam
kiem y antaba bez kluczy, Item drzwi Komorki do Garderobki wch
dzące szkoblami wrzecionem y hakiem Zelaznemi, Item drzwi
do Garderobki z Zamkiem bez kluczá wtey Garderobce Szaf
duża z przegrodami małemi dwudzietą Oderoma z Składanem
drzwiczkami z dwoch Zamkach y kluczach malowana, u dołu
sas szuflady trzy duże, potym dwie, z drugą duża a druga mał
Stolarskiey roboty, Item drzwi z Komorki na dwor ponde Garderobki
z werblem Zelaznym, do drugiego Pokoiu na przeciwko wcho
dzące drzwi z klamką szkoblami y antaba Zelaznemi, drugie
drzwi do drugiego pokoiu, takież iako wyżey, trzecie do Sieni wy

chodzące

do Sieminy chodzące także z klamką, szkoblami y antabą, te wszystkie drzwi ztarać stolarską robotą, na zawiasach żelaznych wtych pokoiach piecow cztery z kilkiem kaflow formowanych białego polewania, wtrzech piecach dwanaście kuchli stuczonych, czwarty piec mocno zrujnowany kuchle wnim powybijane potłuczone nowego przestawienia potrzebuie, te piece są bez podstępienia, okien wpierwszych dwoch pokoiach iest sześć wstow y drewno oprawne. wktorych oknach szyb dwadzieścia wytłuczonych, wdrugich pokoiach na przeciwko iest także okien sześć, wedwoch oknach tylko szyb. Całych dziesięć sześć a reszta powybijane, trzy zaś okna deskami poza bijane, wczwartym iest iedna kwatera ugory abo kwatery deskami zabite, wsieniach okien dwa, wpierwszy sieni okno wdrewno oprawne dobre wdrugiey sieni dwie kwatery deskami zabite, wdrugich dwoch kwaterach iest szyb stuczonych dziewięć, wsionce okienko małe czterech szybach, bez iedna stuczona. wgarderobce okien dwa zkratami żelaznemi iedno okno wstow y drewno oprawne, dobre drugiego okna nie masz, okiennic składanych osm na zawiasach żelaznych stare złe, atych okiennic brakuie zawiasow dwoch hakow pięciu, prożnych hakow iest dziewięć, kwater wokнach otwieraiących na zawiasach żelaznych siedm u iedney kwatery brakuie zawiaski iedney, szruby dobych okien które przedtym były żadney niemasz, podłoga wpierwszym pokoiu wtasfle nie znacznie nadrujnowana, wdrugich pokoiach sieniach y garderobce ztarcie miesc niektorych mieysc powyginiwała stara zta, Kutap ztarać, y błotowanych nadgnity, kominkow małych pięć zcegły wyprowadzonych do komina dawnego, komin duży zkotłem y y liny wytłopiony, tylko ugory nadmurowany, do kuchni drzwi na zawiasach żelaznych bez wszelkiego zamknięcia, wtey kuchni piec chlebowy z kegły y kamieni wymurowany stary, na ten do uchwalenia trepy dobre, drzwi do tey góry na zawiasach szkoblem iednym y urzedzeniem żelaznemi, w ganku podłoga ztarcia stara zta, podtym dworem sklepowy murowanych dwa, do pierwszego wchodząc drzwi z ganku składane na zawiasach y hakach z szkoblami y urzedzeniem żelaznemi stare złe, trepy do tego sklepu drewniane, drugie drzwi do drugiego sklepu z pierwszego wchodząc także na zawiasach y hakach żelaznych dobre, ewele podtym dworem znacznie nadgnite, wierzch na tym dworze niektora część znaczney reparacyi czyli nowego pokrycia potrzebuie, przedtem około tego dworu od wschodu y zachodu

stronia

Stonica złat tartych Strogowany, od południa y północy wstępy y bal
tarte nowe oparkoniony, na który dziedziniec dowiezdzania dwoch
du Stonica wierzeie wkratki złat tartych na biegunach vdo tud
uni annych au Fory kunaut Żelazinych, Fortka od Południa z koscio
idąc nadziedzinicc zbarić z Zaperki Żelazing Zawiasow uzie
mnasz drugą Fortka na sąd składana wkratki na Zawiasach Że
laznych, Sad przytym dworze XXX Słupy koły y dyle naokoło opark
niony wprzecb sto pięć który parkan żeszczętem zły spruchniały
uległ dyluw wmyślach brakuie, tego sadu wierzeie proste Browo
ru stare ale że szczętem popsute, tylko kołami zabite, wtym Sadzie
Kanały dwa małe. Fotwark odwoch Izbach alkierzu Komorie y ka
chni wwęgeł starego drzewa gentami pobity dobry, wtym Fot-
warku iest drzwi szesciro, pięciro na Zawiasach Żelazny
a szoste na rzemieniach, troie ze szkoblami y wrzeciądzami Że
laznemi, a drugie troie z Zaporami szkoblami y wrzeciądzami Że
laznemi wszystkie zbarić, okien pięć wdrewno oprawnych
wktorych oknach szyb stuczonych osm, pięć we dwa, ieden kachelk
wy drugi z Cegły murowany dobre, oba niepodtepione, kumin
dwa małe Zgliny trzeci duży także zgliny, tylko augory z Cegł
nadmurowany dobre, tropy dowchodzenia nayore dobre, kułap nala
tym Fotwarku zbarić dobry nowy. Spizarnia wwęgeł drzewa
Kostkowego stara zła, z podłogą y powałą gentami pobitą na
do niey zepsute wywalone z Zawiasami y hakiem iednym Że
laznemi bez Zamknięcia, wschody nayore cieszce dobre, a wcle pod
ga, Kułap gruzem znacznie nadgnity y nadpruchniały, wta
Spizarni Skrzynia duża na Zawiasach ze szkoblami y wrzeciądzami
Żelaznemi. Lamus wwęgeł z garkiem z drzewa kostkowego o
gentami pobity pod którym wcale podgnity znacznie, Podłog
y kułap wtym Lamusie dobre, u tego lamusu drzwi na Za-
wiasach y hakach Żelaznych z Zamkiem antaba y kluczem
wtym Lamusie okien dwa wotow oprawne wktorych oknach
szyb stuczonych szesnascie, okennic dwie na Zawiasach y ha
kach Żelaznych, na gorę wschody dobre drzwi na Zawiasach
Żelaznych bez Zamknięcia, pod tym Lamusem szklep
z drzewa bez zamknięcia zrujnowany Spichrz Zaopatrzaw
geb odwoch Komorach z gorą do sypania, do przeszły komory
drzwi na Zawiasach y hakach Żelaznych ze szkoblami wrzecią
dzem Zamkiem y kluczem Żelaznemi wtey Komorze przegro
szeń nayore tropy bez zamknięcia, do drugiey komory drzwi

na Zawiasach

na zawiasach Żelaznych z zaporą drewnianną, poszycie na tym Spichrzu stare nadgnite Cwele nadpruchniate. Stodoła iedna o dwoch klepiskach wzdłuż przez oba uszeri dwa, druga o iednym klepisku wzdłuż przez sześć, uszeri dwa obie ustępy y dyle, wierzeie starać na nabiegunach drewnianych ze szkoblami y urzeczami Żelaznemi, dach stary zły w wielkim poroty, belek iedney stodoły złamany, stupy niektore ponadgniwały. Owczarnia ustępy y dyle wzdłuż przez Brzeznię uszeri dwa, u ktorey owczarni drzwi czworo trace z deseczek nabiegunach drewnianych, czwarte złamać na zawiasach y hakach ze szkoblem iednym urzeczem Żelaznemi, cwele stupy y oczapy znacznie nadgniłe y popruchniały dach stary złe powydzierany Cała owczarnia reparacyi potrzebuie, Staynia dla robotnych koni ustępy y dyle wzdłuż przez Brzeznię uszeri dwa od południa ze wszystkim upadłe, ta staynia y do reparacyi niezdatna. W tey stayni żłob dla koni. Brama z furtką wchodzące do tych gumnow złamać na biegunach drewnianych stare złe, wschodki do furtki złe, Staynia druga złamanego y krótkiego drzewa uwięzł z drzewa przegrodami wewnątrz woziownia z pedtogą stara zła, do woziowni wierzeie podwyne złamać na biegunach trzech drewnianych, a czwarta kuna ze szkoblami y urzeczami Żelaznemi, drzwi tey stayni oboie złamać na zawiasach hakach szkoblami y urzeczami Żelaznemi, nabey stayni Dutap złamać stary zły mocno nadgniły, ta stayna kleszczem pobita, lecz Cały wierzch stary zły aż od Zachodu słońca ku wschodowi znacznie nachylony nowey reparacyi potrzebuie, cwele nadpruchniate wiedney przegrodzie żłob, y drabka dla koni, kierniki w cztery przęsła wzdłuż, a uszeri iedno, ubyły kiernikow drzwi troie z deseczek nabiegunach drewnianych, wiedney drzwi szkobel y urzeczę Żelazne, dach stary złe znaczney reparacyi potrzebuie, Podwórze y gumna, ustępy koło, czędzy wzdłuż czesu wzdłuż darte poczęte niedarte oparkanione. Stupy dyle y żerdzie iuż poprochniały y pogniły, do tego Podwórza wiedzieć wierzeie podwoyne złamać iedna połowa wierzey na biegunie drewnianym y kumle Żelaznej, druga połowa iuż zepsuta bez kuny y biegun, Studnia wkiedworzu z Żórawiem kubłem y pogrzebkami dobra. Tok tey studni do poczęta Inwentarza dobry. Browar nad rzeką drzewa krótkiego uwięzł izba z sklepkami komo

ra y Sklepu

Komorą y Sienią, do ktorego Browaru wchodzą drzwi z Zapora-
drewnianną, drugie drzwi z Sieni do Izby ze szkoblami y hakży
kiem Zelaznemi, trzecie drzwi do Komory ze szkoblami y wrzecio
dem Zelaznemi, czwarte drzwi do Izbethki z hakżykiem y szkob-
mi Zelaznemi, Piąte drzwi wychodzące do Studni z Zapora dre-
wnianną, wszystkie te drzwi starać na Zawiasach Zelaznych
w Izbie okien dwa. wotow y drewno oprawne całe dobre, w Izbetce
okno iedno wotow y drewno oprawne dobre, Piec ieden z for-
mowanych prostych Kachli Stary, zły, reparacyi potrzebuiący
w Izbie podłoga stara zła w niektorych mieyscach powygniwa
ła, w Izbetce y w Komorze podłogi niemasz, Kominki dwa małe
y Kumin duży z gliny, bysko w gorze zległ nadmierowany
Kuchnia prostka robota, z gliny wyleplona, cały Browar gonta-
mi pobity, ale cały wierzch stary zły ciekie ponadgniewały
reparacyi potrzebuie, Studnia przytym Browarze z Zerawicą
dobrym, pogrodki zaś stare złe, Karczma ze staynią y wy-
stawą, Izba y komora wwyeżd. staynia ustępy y dyle, drzwi troie
starać na Zawiasach Zelaznych, u dwoygo drzwi Szkoble y wrze-
cią z Zelazne u Komornych drzwi Zapora drewniana, okien
trzy, dwa wdrewno oprawne, w ktorych oknach Szyb wybity
y sztuczonych Sześnastkami, trzecie okno deską zabite, piec Kachel
kowy dobry Kuminek mały dobry Kumin duży z gliny y kotwi-
stary zły reparacyi potrzebuiący, w tey Izbie Stoł Inwentarski
ze stalugami stary zły, Sufitap na Izbie y komorze starać stary
zły spruchniały, nad wystawą sufitapu niemasz do staynie
wiedzący y wyiezdzaiące wierzey dwoie na biegunach dre-
wnianych stare złe. Ciekie od wschodu Słońca y południa
Znacznie nadgniły, Stupy y dyle pod wezgłowiem mocno nad pra
chniały, Dach cały stary zły niektorych mieyscach po-
wydzierany Stodoł dwa dla Koni starych złych, przytey
Karczmie Kuznia ze statkami Inwentarskiemi, ktorych ko-
wal zawiaduie ta Kuznia ustępy y dyle drancami pobita
z Kuminem stara zła y do reparacyi niezdatna Budynku
wszystkie. we wsi Dzierżtarzewie jest chałupa dzierżąca Jerzy
chałupa od Probostwa, w ktorey mieszka Pracowita Wdowa
wa wdowa, Izba wwyeżd. Sień wstępy y dyle dobra, do któ-
rey Stodołę chlewy y grota trzyma Zatozna, robi Zawrzy
żny sprzężaiem zawsze w tydzień dni trzy, dziewkę zaś
od Swiętego michała do Swiętey małgorzaty robi dni cztery
a od Swiętey

od Swiętey małgorzaty do Swiętego michała dni zaś pięć
Druga chałupa Pracowitego Jozefa ze stodołą y chlewami wybudowaną iako pierwsza zgruntem zwyczaynym Łanowizny robi iako wyżey. Trzecia chałupa Pracowitego Franciszka takiey budowni iako wyżey z załogą y Gruntami Łanowizny robi iako pierwsi. Czwarta chałupa Pracowitego Ludwika Komornika budowy takiey iako wyżey, powinnosci żadney nierobi tylko naustudze dworskiey kiedy potrzeba będzie powinien. Piąta chałupa. Izba wwzgeł Sień wstępy już przestarzała w ktorey ani oken ani drzwi oraz y poszycia do połowy nie masz pustkami stoi. Szosta chałupa Pracowitego Walentego Kantra Krowego, izba wwzgeł dobra, Sień wstępy stodoła y chlew do niey należące z gruntami bez zasiewu trzyma bez załogi wolny, robi Łanowizny swoim sprzężaiem wtydzień dni dwa. Siodma chałupa wstępy y dyle stara zła poszycie na niey złe żytnie bez stodoły y rol, mieszka wtey chałupie Pracowity Franciszek zdwu Kantra Krowy żadney roboczyzny nie robi tylko ptaci czynszu na Rok Złtych Lob dziesięć — Osma chałupa wstępy y dyle stara zła dobra ze stodołą y chlewami, mieszka wniey Krawiec Konstanty Stanisławski Kantra Krowy z tey chałupy y gruntu do niey należącego ptaci czynsu Złtych Lob Sześnaście. Dziewiąta chałupa w ktorey mieszka uczciwy Łukasz Szczyrinski Organista stara zła stodoła ani Gruntow do niey należących nie trzyma, powinności żadney nierobi. Dziesiąta chałupa Pustkami stoiąca stara zła Komin obalony dach zeszczętem odarty bez oken y drzwi już do mieszkania niezdatna. Ogrody dworskie. Pierwszy za Stawem leżący na ktorym iest Casterna Ku ymarchwi Zagonow dwadzieścia, konopi zagonow szesnaście, Jęczmienia Zagonow Casternaście kapusty Zagonow jednaście, reszta obłogiem leży. ten ogrod od podworza Żerdziami drzagami a od Pola chrustem ogrodzony. Drugi ogrod za Sadem starym do Pola Jarzynnego należący. natym ogrodzie Grochu Zagonow trzydzieści ieden. owsa Zagonow trzydzieści ieden dwoygi stay. ten ogrod ogrodzony drzagami częscią chrustem ogrodzony stary zły już pomieszywany. Pole Ozimne na Dziel Kartzieście pod konotopą które pole zamiast Żytem Jarką obsiane. Nayprzod na Folwarku

Jarki

Jarki Zayonow trzydzieśći ieden Stawiem iednym, Item natym że
Folwarku Jarki Zayonow Jednaście Stawiem iednym o Togonu
tym że Folwarku Zayonow dziewięć Stawiem iednym, Item na
Kwstoczku Banachowskim Jarki Zayonow Cztery Stawiem iednym
Item na Kwstoczku Tom Kowskim Jarki zayonow pięć Stawiem ie-
dnym, Item na Kwstoczku Banachowskim Jarki jarych dwa
Stay troygi, Item na Kwstoczku Tom Kowskim Jarki zayonow
Cztery Stay troie Item na Kwstoczku Banachowskim Jarki za-
genow Cztery troygi Stay. Pole Jarzynowe Zastodolne nazwa
ne. nayprzod Grochu na Folwarku Jarych Sześćdziesiąt Sta-
wiem iednym, Item natym że Folwarku Grosa Zayonow dwadzie
scia dwa Stawiem iednym. Item za Stodołami natym że Folwarku
Jęczmienia Zayonow Pięćdziesiąt Cztery Stay dwore, Item natym Fol-
warku za owczarnią Jęczmienia Zayonow Sześnaście Stawiem iednym
Item na Kwstoczku Kustym Grochu Jarych osm Stay trzi natym
że samym Kwstoczku Grosa Zayonow dziewiętnaście Stawiem ie-
dnym, Item natym Kwstoczku tatarki Jarych osm Stawiem ie-
dnym, owsa Jarych osm Stawiem iednym, Item na Kwstoczku
Piotrowskim owsa Jarych Cztery Stay sześcioro Item na Kwstoczku Tom Kowskim Grochu Jarych dziesięć Stawiem iednym
Tatarki Jarych dziesięć Stay dwore, owsa także Jarych dziesięć
Stay dwoygi Grosa Jarych dziesięć Stawiem iednym, Item na
Kwstoczku Kowalskim owsa Jarych Cztery Stay osmioro Item
na Folwarku pod Lasem Grochu Jarych Czterdzieści dziewięć
Stawiem iednym, Item natym że Folwarku Tatarki Jarych dwa-
dzieścia osm Stay dwoygi. Item Jęczmienia Zayonow trzydzie
ścia osm Stawiem iednym, nad rzeczką Stawu tatarki Jarych
dziewiętnaście Stawiem iednym natym samym Folwarku Ję-
czmienia Zayonow Czterdzieści pięć Stay dwore, Item między
Lasem Jęczmienia Zayonow Sto osm Stawiem iednym. Item
Kwałkow dwadzieścia ieden. Pole ugorowe pod Rybikowy Cała
pole niepodorane ottogiem leżące tylko na Folwarku pod Chro-
stem wkręć na rzepnicę Jarych dwadzieścia pięć Stawiem iednym
podoranych y ugorowanych Item na Kwstoczku Tom Kowskim Zayo
now osm podoranych Stawiem iednym, Item na Kwstoczku Bana-
chowskim Zayonow Cztery Stawiem iednym podoranych y ugora
wnych. Budynki wieyskie na Rybikowski Zamoyskich do dziel
tarstwa należące, w ktorey wsi iest chatupięć nayprzod Chatu
pa do południa iest izba owygeł, sień wstępy wybudowana do te
rey iest Stodoła w ktorey mieszka Komornik Za Kontraktem Otey
Chatupy y grontow dać Czynszu na Rok Złotych Pięć Trzydzie-
Druga Chatupa Krawcowey wnikotaya takiey budowli iak wy-
pisuiąca do tey chatupy iest Stodoła y grenta, Kamieniczy ioby

Robi

robi sprzężaiem wtydzień dni trzy, Dziewka od Suszcy maß
gorzaty do S. michała robi dni pięć, a od S. michała do Suszcy
Małgorzaty robi Dni Cztery. Trzecia chałupa Krawcikiego kuźnie
rza Szewca budynkiem iakowym pieniężnie zedrobotą y grentami tu
ky paniszczyźne robi iakowy mikołay. Czwarta chałupa tey sa
mey budowni iako wyżey wktorey mieszka Komornik, płaci Czyn
szu Złotych Polskich trzydzieści. Piąta chałupa stara zła wtey
mieszka Komornik za Kontraktem trzyma stodołę y grenba
płaci Czynszu Złotych Polskich trzydzieści. Szosta chałupa
stara zła pustkami stoi, do niey żadney budowni nieznay
Pole Ozime na Rybitwach Zamoyskich pod Rybitwy Pusko
szki leżące do Dzierżawcow należące Zyta ogółem kwadrę
Stai rachuiąc efficiat Zagonow wszystkiego Siedmset Sześć
dziesiąt. Item tu Pogorzelach Pszenicy Jary Zagonow Sto
dwadzieścia trzy Staiem iednym, Item za Klinem
schodzącey Zagonow Czterdzieści Sześć Staiem iednym Item
na Folwarku przy granicy Rybitwach Kokoszkach Jarki
Zagonow osmdziesiąt Klinem schodzących Staiem iednym
Item na Folwarku nad Stawnicznem Jarki Zagonow
Sześćdziesiąt trzy Staiem iednym, Item prosto tey że Jarki
Za tymi tabarki Zagonow Sześćdziesiąt cztery Staiem iednym
reszta czyli drugie tyle pola ottegoż leży. Pole Jarzynne
Całe ottegoż leży. Pole Ogorowe Całe ottegoż nicamie
nie podorane. Na Ogrodnicze za Stodołą do Dobr Dzierżawe
wa Część należąca to iest Kwaterzików Chłopskich wewszy
stkich trzech Pokach zasiewami takiemi siedm, y dobrych Kwate
rzików dwa Siedliska. bez wszelkich Zasiewow podanych
wewsi Dzierżawnie iest Komornik trzy pierwsza Frankowa,
drugya Tenkowa trzecia mularska te biorą Kopczyznę zdworu
każda znich robi Paniszczyzny wtydzień podni trzy. Inwen
tarz Grentowy wołow para jedna po Krawcikim Fran
ciszku do Dworu wzięte, krowa iedna Swinni dziesięcioro. Gęsy
starych czworo, młodych osmioro. Kaczek starych sześcinasto
dych osmioro. Kurow dwanaście. Rzeczy na Grencie znay
duiących się. Stołow dużych y małych na Stałych dziesięć, Siedm
dużych omy marmurowy popękany wdrewno oprawny z szu
fladą dziesiąty Mały także z szufladką, Szawkow w Folwar
ku Dwie z Drzwiczkami na Zawiasach Żelaznych z Zam
kami bez kluczow Kloc dwie, iedna duża, drugya mała, Drybus
Jeden

Drybus ieden, Faska zurrami siedna, Ceber ieden, Szkopieć ieden, kierzenka iedna Siekaur ieden, miedzierz Zelazny z Stączkiem ieden, kepańkow dwie, beczek do piwa trzy, kneszczkow Starych z tych dwa, Stołkow Starych matych dwa, obrazow kuwozow prostych okowanych Starych dwa zostawi tu, a zwarty niemasz, Kluzyca iedna, Lemiszow dwa, kroy ieden radło bez radlicy alias bez zelaza jedno Siekiera iedna wiedzy Zelazne iedne. Zelastwo ogrodowe zaskow matych dwie, graniu dwa rozice iedne y drugich połowa, szpadow dwa, kowcow kablaszana dopotrzebowania kwater iedna, Podkowne czyli Inszy bodatek Chłopi tak zatozni iako y Czynszowi podług dawnego zwyczaiu kazdy z siwerey chałupy płacić maią. Post cuius quidem Inventarium Totalium Bonorum Dictalarum cum attinentijs etiam cum Imminationibus adiacentium tam Arabilium quam Cretionalium Campor Prati Horreor Sylvarum fluviorum fluviorumq aquarumq quibuscunq dictor Subditor omnium, cuiuscunq status Supellectilibus, Domestic[is] Equipagijs, diet Laboribus, cunctaq eor obedientia Juramentibus virgultor hactenus, denijq omnium ad Eaq Bona spectan Consequionem Jdem Dnus Burgrabius Cren Plocen mi Summa mi unum iuncta viginti millium Quingentor Septuaginta Sex Florenor Polonicalor cum groszione ex processu tradit pacificam Consignionem Intromissionem ad multendo usq ad exolutionem Summe Supra fate cum omnimoda mi Bonis Episq fructificatione ex quibus eius fructus assignauit Cosq alteres mi Sepefatis Bb. cum attinentijs nemine Jmpugnante nec contradicente reliquit quem Tradition[is] vigere.

Simon Turowski Burgrabius Cren Plocen mpp

Actum Officium presens Cren Capit Plocen ad Oblationem Jnoszi Valentini Strzewski Tradicionem Jnfrascriptam ita Denis Jnstantis nominate Jos specificatum Jd. Burgrabium Cren Plocen Officiose p Pater Perthuis Stegnij Cathe Plocen ad Me Joannis Thesaurarij Praedictarum Jos[?] vskich expeditor Manuq Episcopali Burgrabij propria subscr pband Legnodicen ad Actic[anem] Actis q[uo]d Jngrossando

[illegible]

cepit in tenore sequenti/ inserat/ Originale Ejusq Tra
ditionis circa acta Relictum.

In Pro Plocenę Feria 4ta post Dominicam Rogationum
proxima scilicet Die 15 mensis Maij Ad Dni 1776to.

Actus Traditionis
Bonor Dziektarze
wa cum attinenti
js per officium Bur
grabiale expedit
1775to

Actum in Bonis Ignerewo Feria Secunda in Vigilia Festi Sancti Jacobi Apostoli Nimirum Die 24 Mensis Julij anno Dni 1775 In Presentia Honorum et Nobilium Valentini Lodowski Burgrabij Castrens Pbcor Matthaei Xanis Dowski Francisci Szamowski Josephi Szamowski ac aliorum ad actum presens congregatorum Nec non Nobilis Dni Gratis Prowodi Joannis Marcini Lodowski de Ignerewo Abrahamitis authentici et peritis ad actum presens assumptis et cum ea dem Mantei

Officium presens Castrens Capitan Pbcor Notariatus Infrascriptum Intendendo Decreto Officij Sui Feria Secunda in Crastino Festi Visitationis Honoratissimae Virginis Mariae ut pote die Festo Octavis Julij anno nuper Currenti proxime praeteriti Inter Bartholomaeum Mostowski actorem et Joannem Alexandrum Mostowski Leuendi coram Nobili Joanne Alberti Mostowski Leuendi coram Nobili Petro Modlinski Relicta Consortem Viduam Catharinam Susannam Joannis Kaliowski Contem Capitan atq Constantiam Vidzires Jmmo Modlinskie Actas et actoles pro mulcato Reo mediante suspensa resolutione causa de Bony Ignerewo expulsionis obiecta, ac remissionis in hanc Bonor Pretensa Condescensis Judicij Sui aut Honorum Dominicis Stowalowski et Mathaej Xay Wlowski Burgrabiorum Castrens Pbcor ac ad Bona Ignerewo Capitale tempore amissa absentia non obstante Capitali tempore Vindicandi pro Jmmergenda Comportatione Documentorum ad causam praesens spectans hinc comportatis competentiarum Calumniatus expulsionis ac indebitae Dni Mostowski ab Communi Bonor Ignerewo Possessionis Cognitione, de expulsione facta ex Lege possessionis neene Interrupti Jnquisitione Investigatione Recognitione ac negotium exigente Jmmergenda Jnquisitum nunc expeditione Juramentorum pro exigentia negotij exceptione Bonorum Personalium et Hamerialium Superque Jnterendi Jrrogationis Confiscationis pretensionum quantum Sui ad quae pro venerit praetendi Demandationis Partium in omnibus et Singulis pretensionibus pro justo et aequo minus intactum et irresolutum relinquendo Disjudicatione Decisione et moderatione est Decisa Partibus Sui Jmo cum Decisionis officij Sui in hanc actum est parere Magnificere Dno Lubowna Commissionis in casu Jmo Super Parte contravenienti publicando alias

Decreto eadem in se Labore existens pro die hodierna tempestive
per literas minutas determinato ex requisitione Partium actoris
ad Bona prasentia Ignerewo condescendit ibidem condescendens
fundato Suo officiose per vocem Nuncii in actu existenti juris-
dictione, pacis et tranquillitate publica attentis Limitibus loci sua
precautas Partes ad comparendum Suo coram officio citari mand
acclamare invenit. Quibus Partibus et quidem Honoro Bar
tholomeo Mordwilii actore et Illo prasentes et Honora Agnete
de Sekowskie primo voto olim Honoris Alberti Mordwilii secundi ex post
voto olim Honoris Petri Modlinskii relicta consorte vidua citra prasentes
ac Honoris Susanna Honoris Jacobi Rakowskii consorte copulata ac
contantes Vicinibus Immutis olim D. Petri Modlinskii filiabus
Modlinskie, atq D. Jacobo Rakowskii et quidem consorte ac Vici-
nibus Immutis in assistentia Honoris Jacobi Rakowskii manti et
Loci actis et actoribus prasentes coram Judicio condescensionali
comparca, sufficienti compantione Partium adinventa ejus par-
tibus hoc in negotio expedire mandat in experimentum alterius
Partium controversia in Judicium Suum producit examinatis Testes
Latisfacere Partes Decreto Executivo in puncto admittationes Sat
atum quorum interest et quorum negotium poposcerit permis
instanti jubet. Et quoniam Honos Modlinskie Jacobus Bartho
lomeus Mordwilii Fratrem Suum absentium ad paratos pos
ses Honos et parata quevis Decreta antenora adtestand. Simile
Judicium prasens eadem Honos Modlinskie Sententia Sua
Latisfecisse arbitratus. Partibus in Causa prasens prosequi
invenit In prosecutione hanc Judicium assumendo se re-
gulat Decreti executivi. Statuit Quatenus Partes contractum Per
tationum Bonorum Agnetis Inter Lupraseam Honos de Sekow
skie primo Mordwilii et post Modlinskie ab una et Honorum
Bartholomeum Mordwilii Parte ab altera Juratum de Inven
tariando Status coram Bonorum per se conscendi ac alia quavis
Documenta ad Causam prasens quotiens instantanee compo
tent. Comportavit Ipse idem Jus Bartholomeus Mordwilii con
tractum Permutationis Inter cam. D. de Sekowskie primo mo
rsha et post Secundo voto Modlinska tanquam Juris adita
lity Dnam ab una, et prafatum Suum Bartholomeum Mo
dwilii Parte ab altera in Bonis Agnetis Abrahamii de
24 Junij 1772do anno confectum ac Inventarium coram
Bonorum status per Partes utrasq unique codem actu Consignat
Manibusq earumq Partium ac actis cor utrasq transactiones
Libris ipsos, tum quoq Manifestationem Coram actis Castri
Novog Feria quarta Die Vigilia Festi SS. Petri et Pauli ejusdem
Lubet Die 28 Mensis Junij anno Currenti proxime prateriti

per prafatum

per prefatum Jnoxm Bartholomeum Mosdurlii Contra Lu:
praeras Jnoxas de Sylowrlie ultimo volt Modlinska Matrem
Luam ac Jacobum Kalowrlii et Lucamand Consortem Jpsius
alias Jnviensoniges nec non Spilidam atq Constantjam Virgi
nes Jmuptas Modlinskie Sorores Luas Claudicinas ratione ex=
pulsionis de Bonis Jgnerewo ac non bonificationis expensarum
in recipitates Jpsas Lupradictorum Bonorum Jgnerewa stante
Lua possessione Tenutaria erogatarum ac alterum Jnterpo=
sitionem factam. Comportarent quoq et Jnoxa Modlinska do=
cumenta varia Lumminjs per Jnoxm Jacobum Kalowrlii no=
mine Consortis Suae ac alior Lubscripta Judicio Luo porrecta Lub
tractu Condescensionis presens Conscriptis Post quam Comportatum
Jgitur Partes in eadem Comportatione persistentes Judicium presens
Condescensionale ad resolutionem Cathegoricam respectu expulsionis Lu=
spensa decisione pretensionum fundi accepit Licet quidem Deducitur
Lupramemoratam Jnoxam de Sylowrlie Modlinska Matrem cum
Jnoxo Bartholomeo Mosdurlio Filio Luo in primo Matrimonij Do
procreato Contractum Tenutarium Bonorum presens Lupinus de
actu Commotatum Principe et Jnventarium Status dictorum Bono
rum Conscripsisse Lupramentio natum autem Jnem Mosdurlio
Contrahentem Manifestationem in tuitu expulsionis Lub actu
Feria Quarta in Vigilia Festi Ss Petri et Pauli Apostolorum Lubiet
Die 28 Mensis Jeny Anno presenty interpositae post expletum
Jnemy Arendo Interposisse, cum autem causa Jnam de Sylowrlie
primo voto Mosdurlia ex post secundo Modlinska Matrem cum pos
Modlinskie Filiabus Luis in Lubalterno voto procreatis nempe Consor
te in assistentia Jnoni Jacobi Kalowrlii mariti, jam vero Virgini
bus in assistentia Jnoni Ignatij Sindurlii ex Linea Paterna Consan
guinei pienta Complanationem in ordine recepus a Judice advertentibi
bus ab olim Jnoxo Petro Modlinski mandato Lito Seriseq Confessi
Jnoxas quoq Modlinskie Filias Lummam Jrrecentorum Florenos
Polonos propter visitum et Amicitiam Ortis dictae Jnoxae de Sylowrlie
primo Mosdowska et in post secundo voto Modlinska Matris Luae
charissimae eisq gustamus ad vitae tempora Contribuisse et recenitam
Lummam Jrrecentorum Florenorum Polonicalis premissa Complanatio=ne
Constitutam pro anno presenty eisq Luae Charissimae matri
actualiter exolvisse, et per Jam memoratam de Sylowrlie Modlin
skiam Matrem de percepta hacce Lumma Jnas Modlinskie Filias
Luas acquietasse etq Bona premissa eisq Filiabus Luis in actua
lem possessionem Dominij se Lata attenta premissa Complana
tione eadem Jnam Mosdurlii reinductionem in praeallegata Bona
Jgnerewo ad praescriptum Quadriennalem Contractuum non posse
pretendere Quinimo Supranominatas Jnas Modlinskie
Filias Lupraspecificatorum Bonorum Jgnerewa post Parentem
eaqum in ipis devolutionem ad tenorem Jntromissionis per Mate
rem Jnalem Provisum Joannem Marcinkowski de Jgnerewo Com

actis Cathedr Obcen Feria Sexta in Vigilia Festi Nativitatis S. Joannis
Baptiste Lilliet Die 23. Mensis Junij anno proxim ex requisitione
earundem Partium Modenistide Leper Bonor Ignerewo super
Lapenies de actu Commotate Complanationis recognite Indubitatas
Bospestries tanquam actuales hereditas declarat. Quo resoluto Ca-
thedria respectu obiecte expulsionis et pretensarum hinc inde Bono-
rum Ignerewo Reinduktionis ad Cathedrias in tertia recipiendarum pre-
tensionem Partium utriusq ad se usurpationem esse Judicis
end proxim Confert et Resolvendo Suspensionem Lapenies
pactam statuit Quatenus Spā Modenistide Bonorem Ignerewa
presens Bospestries Caterva de Lubidoreum epis Sirete Bonorum
Ignerewa ad Investigandas earundem Partium pretensiones cum
Contractu et Status Bonorem hinc inde Inventario per Judicium
presens confrontandas statuand instantanee et quoniam Cater-
vand Lubidoreum de Bonis Ignerewo presens statuend Deinde
Judicium presens Sententie Quo Satisfacte assertratus ad Re-
galidnem ex Lubditis de Pretensionibus Centis pendi esse
Jure peracta Indagalidne ad meliorem et Sufficientorem Informa-
tionem Judicij Lis necessariam esse Inquisitionem per Partem
utriusq in probationem et reprobationem pretensionum adinvicem
ad se usurpandam previis Consimilibus porrigendis Libellandis
et Parte per Partem Communicandis Interrogatoriis ac Partium
Responsis Commodando Recipiendam instantanee Censet Ordi-
Partibus Mutis Fatis ad pronuntiandam Juramenti Rotham
Leper Inconceptionem Partium Presbiterum Joan Bartholome-
is Mostowski et Jacobum Kalowski Seo de absentium impedi-
Instantiam me Quibus completis Juramenti Partes Suos Procu-
utroq Instanti Inquirendi et Inquisitiones suas edocendi Par-
tes Indagandi et Inquisitiones suas edocendi. Quibus Actis
et matura deliberatione perpensis et Cenetatis Quando quidem
tam ex ejusdem Inquisitionibus quam ex Indagatione Caterva
Lubidoreum Contractus Tenutarij ac Inventarij Status Bonor
Ignerewo Competentes ejusdem Contractu Quadriennali Bona memorato
Ignerewo primo anno sine reparationis Bonorum Cohaerentium
de Importationis Inseminationum Conficiendo Subsequentium
annis Finis in pendendam Summam quolibet anno persolvendam
Quadringentos Polonicales per Dnum de Leporowice primo vocatum
Modenistide exponi Modenistide Matrem Spō Bartholomeo Mostowski
Filio in Tenutam dimittere et predictum Dnum Mostowski Con-
tractu premisso ad Importandas Inseminationes reparationem
edificiorum exolutionemq Summe recensite Florenorum Quadrin-
gentorum Draum quotannis debito obtinendo per Dnum quoq Mostow-
ski Satisfaciendo huic Contractui Inseminationes Rigmales
integraliter Importare et edificia in minima Parte aliquantum
patentia per se Corruptis per se arboribus tum ex dejectis Sedenbo-
dicitis ac etiam ex Paratis arboribus per olim Dnum Petrum Moden-

Sti

slei Comparatis in hortophonio iacens reparasse et in Parte stante
hac Lua possessione in melioremq statum reformasse et premio ex
ejus Bonis ipsum fructum percipere Lilijches hyemalis Lubos
hyemales Centum Triginta Quatuor ianuenses estivales ardonslel
cos estivales Centum Viginti ienuum Leperinscmitha pe et oblogueen
machesali Scriptura per Lopeditum Joan de Le Lourtue Modlinstea
Die 20. Jenij anno presenti In Bonis Jgnacewo datuatum de pre
dicta Summa ac ei debita et exoluta recenter data acquietatione
Laboricum Stephanum Agrestem de Bonis proallegatis Jgnacewo
Lubditum pro eo ausum accepisse et cum ipso transigisse
et ea eo pacto Modlinstie hereditas damnificari quam ob rem
Judicium presens Condescensionale Considerata tantum modo Pien
nali Non Mobendi possessione ad arbitrium Jnsa de Le Lourtue
Modlinstea Continuata pro expensis dem Michaelis Possessionis Lub
centus transactionibus Lupenicus de actibus Lijs et prosequis quar
anno per ipsam prosecuta Tertiam Partem Lupenipsum nobilem
utrarum resarciendam ejus uxori et declarat pro eadem autem
Tertia Parte Jnseminationem Summam octuaginta Florenu
Polon ex moderamine Lis Constituit et Decernit Quatenus dem
mam premissam octuaginta florey Poloy Jpsum per Judicium
adventam Lopradicta Jnsa de Le Lourtue Modlinstea tuum et
quotam Viginti Novem florey et Viginti grotuos Polonicales
ac Denarios Duorum pro octo Ratis persoluta Contributionis
Lubridy Chantatis per nobiles Confederationis Palatinatus presen
de Bonis premissis Jgnacewo percepta et denuo per prenomina
tum Jnsam Mobendi stante hac tenutaria possessione Legimi
in Guardia Sacra Regia Maiestatis et Reipublicæ exoluta ad
manus ad quietationem ejus Jnsi Bartholomei Mobendi
Jamvero Judicium prones Mobendi in Bonificationem descripta
Mercedis stante hac Lua tenutaria possessione Jnfamulantibus
Lebi non pacificate Judiciter agnita Tempore Laboricio Stanislao
Quindecem florenos Polonicales Laboricio autem Francisco
Leptem florenos Polonicales Consorti quoq ejus Decem florenos Poloy
ex variis prolenariis causas efficere ad pacificandum Japrascriptos
Famulos Jquenenq et pro meritis debitos ad quietationem Jns
de Le Lourtue Modlinstea, Dominq Jnsa de Modlinstie Lalwerka
Leptem aureos Hungaricales percunes Jnsum Mobendi ab ipsa
mutuo acceptos tamen non restitutos Judiciter autem pro ipsis
debitis agnitos Porro taxandi Lubditi Laborici Stephani in obre
quisitum Lis stante Confederatione prout Jnquisitiones dicitant
accepti et pote Quinquaginta Marcas octuaginta florey Poloy
efficiens Omnibus pro Modlinstiem Lovibus Lijs abutentibus
sanguam stues dictorum Bonorum Jgnacewa hereditis in offe
ctu Solvant et realiter enumerent Futura Lend Partes premis
Jnsam officio et actis Castrens Capitan Plocens in et pro Regalia Jns

Libra 2 fl

Nativitatis Sancti Joannis Baptistae nimirum Sabbatho ante Idem Festum Incidens in anno Subsequens 1776to ventura Sub Poena Bannitionis in Casu alicujus Contraventionis Circa Manifestationem Ejusdem faciendam publicanda In alijs quoque praetensionibus velut per Complanationem Die octava Mensis Julij anno Currens in Bonis Ignacewo Datuatam Inter Supra scriptas Gnosas Cunegundim de Lesiowskie primo olim Gnosi Alberti Mostowski, Secundo voto Gnosi Petri Modlinski Relictam Viduam Matrem nec non Susannam Gnosi Jacobi Kalio[illegible] Capitidam et Constantiam Modlinskie in Secundo Matrimonij toro procreatas filias ab una, atq Gnosos Hilarium ac Bartholomaeum olim Gnosi Alberti Mostowski in primo matrimonij voto progenitos Filios Mostowskie Confectam manibus Partium utrarumq ac amicorum Subscriptam de plano mortificatis Judicium praesens Condescensoriale perpetuum Silentium Inter Partes Comparentes Interponit Decreti praesentis Vigore Monit Gnus Bartholomaeus Mostowski ad Judicia Tribunalitia Rni Petricoviens, uti in Levi negotio non admissa Protestatur Judicium Cum Parte reprotestatur Nihilominus Inquisitiones Suo Coram Judicio eductas Sigillo Gentilitio obsigillatas Parti utriq in instanti extradit.

Josephus in Zielona Zieliński Notarius Castrens Plocens mp

Officium Praesens Crens Capitli Plocens ad Oblationem Gni Mathiae Tarczewski Decrum Condle Infrascripti in Bonis inferius Nominandis Officiose per Judicium Notariatus Officij Gnens Inter Plures inferius explanandis Gratum manuq Ejusdem Judicij Notariatus subscriptum Reproducentis ad Actionem Actisq Praesens Ingrossandum suscepit in Tenore Sequens Inserat Originale Ejusdem Decri circa Acta Relictum

In Cro Plocens Tria sexta pt Dnicam Rogationum proxima scilicet Die Decima Septima Mensis Maij Aô Domini 1776.

No. 17 97

Ad Officium Actaque prenę Brenę Capitis Plocenę plbus veniens Nuncius Jacobus Ferdinandus Zorawski Subdapiferida Pltus Plocenę Mandatum Infrascriptum in paraba Copia Polonico idiomate annotatum et Manu Ejus ac Aliorum Insular Pltus Plocenę subscriptum perrepit in hunc sensum

Od ustawy Seymikow Elekcyinych niepraktykowany a z Przepisem dawnych y Nowych Praw niezgadzaiący się pod Dzisieyszą Elekcyą Kandydatow do Podkomorstwa Płockiego postempek, Przymusza Nas Urzędnikow y Obywatelow Woiewodztwa Płockiego y Ziemi Zawskrzyńskiey do jak nayuroczystszey Zaniesienia Skargi, że takowy Akt wszelkim bespieczenstwem obwarowany, nayprzod Strzelaniem przed Urzędnika Stancyą a w Schadzaniu się na Cmentarz okryciem Szabel został nieuszanowany; Gdzie My idąc dopiero ku Kościołowi Zadumieni na Żwawe okazki wspoł Obywatelow oraz z innych Ziem sprowadzonych # na Marszałka y Assesorow z gotowey Karty przeczytanych Unikaiąc Tumultu y widocznego dla Obywatelow z obu stron niebespieczeństwa niejako zezwoliliśmy: w Trakcie zaś odbierania Suffragiow, gdy po porządnym cokolwiek wpuszczaniu do Dzwonnicy na dawanie Kresek, wprędce Wielmożny JmPan Podsędek Płocki zacząwszy pod rękę wpuszczać y każdemu czy to z Obywatelow Woiewodztwa czy z innych Ziem sprowadzonemu do ucha kłaść na kogo ma Kreski dawać, oraz Sam staiąc we Drzwiach niezamkniętych u Dzwonnicy, kto na kogo daie słuchać, y opponuiącym się oto z ferworem odpowiadać, a nicoraz JW JmPan Marszałek ze

Jako też Mieszczankow roznego kunsztu, Kondycyi y Profesyi Ludzi

Dzwonnicy

Dzwonnicy do Wikaryiki przenosić się w ktorych Zam
szaniach ci ktorzy iuż kreskowali, znowu po drugi y
ci raz wpuszczani byli, Wielmożni zas Assesorow
przez ustawiczne przenoszenie się po kilku a czasem pr
połowę przy odbieraniu nie znaydowali się gdzie rzad
komu z naszych Partyi dostało się do kresek dania
wcisnąć; A tak szczegulnie tylko ktorzy z Ich Part
na Wielmożnych Niszczyckiego Rościszewskiego Z
rawskiego Szydłowskiego kreski dali, y od tych kto
z naszych Partyi wtłoczyć się dostało kreski znaydow
ły się, zaczym ostatnią razą gdy się przenieśli do W
karyiki, iuż znowu Partye swe prowadzić y szeregow
za Wikaryiką zaczęli, w ktorych obrachowaniach ra
wanego na drugi brzeg przemykali y tak Partyą za
tyą z rezonem hukiem y kapelą zaprowadzali, zo
chodzącey w następuiącą mieszaiąc; w takowym m
nieniu Partya JW Marszałka tyle set, Partya W
możnego Podsędka tyle set, Partya WJmPana Po
czaszyca tyle set, Partya WJmPana Pisarza Cl
wskiego kilkodziesiętna, Partya WJmPana Zołtow
go kilkodziesiętna, tego y tego z Jchmościow Str
kilkodziesiętna. Zaczym o takowe postępowan
opponuiącego się Wielmożnego Rosciszewskiego S
dziego Ziemskiego Płockiego, Wielmożny Podsęd
Płocki żwawym nastąpieniem do protestowania s
y Wyiscia z Cmentarza przywiodł. po czym widząc
Oczywistą większość kresek Arythmetyczną liczb

dla Osob

dla osob podług onychże ułożeń nakładzionych do ogłoszenia Pluralitatis, niechcąc naszych Przyiacioł do dawania Kresek przypuszczać JW Marszałka na Cmentarz wyprosili tam: wnoszenia aby od naszych Przyiacioł Kreski Konnotowano, lub Jchmościow Wynalazkiem Partye nasze obrachowywano, kiedy niebyły przyięte, nawet na ninieyszym Zaskarżeniu Podpisani Urzędnicy y Wielu innych Kreskow niedawaliśmy, a Nasadzony Jm Pan Jozef Kroskowski przydomku Dziedzic nad miarę rezonować zaczynał, z Solennym Zaprotestowaniem się na tak gwałtowny y niepraktykowany Postępek wyszliśmy, y To nasze Zażalenie, Przed Skrytościow Wynalazki na utrzymanie Sprowadzoney Prepotencyi użyte Widzącego, y Namiestniczą na Ziemi Jego Władzę Nayiaśnieyszego Pana łaskawie nam panuiącego Zanosiemy Jako też o wciśnienie się Wielmożnego Jm Pana Ciołkowskiego do Pisarstwa Ziemskiego Płockiego przeciw wyraźnemu Prawu, y teraz do wszystkich Funkcyi tłoczącemu się, a żadney Possesyi w Woiewodztwie jak Prawo mieć chce dotąd niemaiącemu Protestuiemy się, żądaiąc od nayczulszego Stroża Praw Narodowych podług przepisu onych w tey mierze dopełnienia. Ktore to Zaskarżenie swoim y Wielu bardzo Przeswiętnego Woiewodztwa y Ziemi Zawskrzynskiey Obywatelow tudzież y Urzędnikow dla uniknienia oczywistego niebespieczenstwa wynoszących się Jmieniem, Zaraz przyszedszy od Kościoła napisawszy y Rękami naszemi podpisawszy do Akt Grodzkich podać zlecilismy przy

ostrzeżeniu

Ostrzeżeniu Wolności w dokładnieyszym Opisaniu
jeżeliby tego potrzeba wyciągała do Ksiąg podania
Działo się w Raciążu Dnia Szesnastego Miesią-
ca Pazdziernika Roku Pańskiego Tysiącznego
Siedmsetnego Siedmdziesiątego Piąte-
go.

Antoni Niszczycki Chor. Sier.

Franciszek Ignacy Janosza Rościszewski Sędzia Ziemski Wdztwa Płockiego
Edward Szydłowski Sędzia Ziemski Zaurskiego
Pankracy Karniewski Stolnik Sierpski Wdztwa Płockiego
Marcin Wolfanga Żorawski Podstoli Woiewodztwa Płockiego
Tomasz Rościszewski Podczaszy Raciąski
Leon Kozłowski Skarbnik Sierpski
Jan Dałęga Nosarzewski Sędzia Ziem. Ciech.

Felicyan Karski Ręką Trzymana
Michał Kossakowski
Jan Karski W.P.
Klemens Karski W.P.
Woyciech Zaremba ręką Trzymana
Franciszek Rudowski rt.
Woyciech Bełkowski rt.
Fabian Rynecki rt.
Norbert Jaroszewski
Jan Rudowski rt.
Szyman Żorawski Podstolic Sierpski
Jan Dłużniewski rt.
Józef Strzegowski rt.
Jakub Ferdynand Żorawski Podstolic Płocki
Stanisław Mysłkowski rt.
Maciey Umiński
Michał Kulkowski rt.
Eustachy Sokolnicki rt.

Antoni Zorawski mp
Stanisław Zarcikoski mp
Raymond Woźnicki mp
Bartłomiey Zorawski mp
Adam Zawidzki mp
Kazimierz Zawidzki rt
Antoni Komorowski mp
Józef Komorowski mp
Marcian Siemiętkowski rt
Tomasz Rzeszotarski rt
Antoni Rzeszotarski mp
Felicyan Malewski mp
Antoni Rzeszotarski mp
Jan Kuźmiewski mp
Jakub Zorawski mp
Adam Krasenski mp
Jędrzey Krasenski rt
Jędrzey Krasenski rt
Uminski rt
Kuskoski rt
Józef Jędrzey Rogieński rt
Ludwik Nadrowski rt
Rinocki rt
Jak. Ostroski
Kęsicki
Klemens Bartłomiey Kuskowski
Jakub Zurzeński
Paweł Zniejski
Piotr Siemiętkoski
Antoni Bęski
Wojciech Grochoski
Antoni Chaboski i Maciey
Simon Krasowski
Józef Siemiętkoski
Mały Niedroski

Jan Chabowski
Antoni Gutkowski
Józef Siemiętkoski
Wojciech Lipski
Antoni Bartutt
Bartłomiey Siemiętkoski
Tadeusz Rostkoski
Andrzey Rostkoski
Karol Karwowski
Franciszek Karwowski
Piotr Siemiętkoski
Jan Rzeszotarski
Antoni Kozłowski
Wojciech Petrykowski
Simon Miszewski mp
Walenty Kawecki
Wojciech Zgleniecki
Antoni Kozłowski
Paweł Komorowski
Kazimierz Rutkoski
Walenty Gardleński
Franciszek Wawrowski
Andrzey Siemiętkoski
Jacenty Jaroszewski
Adam Jaroszewski
Mateusz Dyrzanowski
Walenty Niedrowski
Piotr Nikoski
Jan Umiecki
Maciey Goriszewski
Antoni Goriszewski
Roch Smolenski
Michał Smoleński
Franciszek Rutkoski

Jan Mirzankowski rt.
Jan Lamparski rt.
Woyciech Wasielewski rt.
Michał Zglenicki rt.
Dyonizy Naguszewski rt.
Adam Milewski
Paweł Gutkowski rt.
Szymon Dzięgielewski rt.
Jozef Żórawski
Andrzey Smiechowski rt.
Antoni Smolinski rt.
Stanisław Zbyszynski rt.
Woyciech Zglenicki rt.
Franciszek Rudkowski rt.
Wawrzeniec Smiechowski rt.
Woyciech Archutowski rt.
Adam Jaroszewski rt.
Mateusz Dzierzanowski rt.
Benedykt Rzeszotarski rt.
Jan Rzeszotarski rt.
Fabian Osiecki rt.
Karol Osiecki rt.
Jakub Chorzewski rt.
Jozef Obrembski rt.
Tomasz Bębnowski rt.
Paweł Rzeszotarski rt.
Woyciech Gutkowski rt.
Fabian Rywocki rt.
Wawrzeniec Kraśniewski rt.
Jozef Strużewski rt.
Stanisław Kowalewski rt.
Paweł Brudnicki rt.

Adam Bębnowski rt.
Bernard Chorzewski rt.
Maciey Chorzewski rt.
Benedykt Chorzewski rt.
Adam Dębski rt.
Piotr Wituski rt.
Waleryan Rzepotarski rt.
Jan Kęsicki rt.
Adam Czarnomski rt.
Grzegorz Nadrowski rt.

In Cro Plocensi Feria 4ta ipso Die Festi S. Lucae Evangelistae scilicet Die 18 mensis Octobris anno Dni 1777 Dto.

Mandato de Nulli
tate Semitolerum
nuper in Reuiçaõ Celebrar
1775to

Jn Cro Vlocene

Actum in Fundo Bonorum Gradow Dq in Termino
Condepensionis Fera Quinta post Festum assumptionis
in Celum Gloriosissime Virginis Marie, Subiect, Die Dei
ma Septima Mensis Augusti proxima Anno Domini
Millesimo Septingentesimo Septuagesimo Quinto,

Coram Nro Francisco Cichowsky Notario Terrestri Plocens Judice
Condispensionali In Presentia Thome de Joruen Laurenty Schol
nicki Burgrabij Civit Plocens Michaelis Rokitnicki Tho
me Szatkowski Lucae Janczewski ac aliorum plurimorum Nob
lium ad Actum presentem Congregatorum nec non Mlis Dni
Gnalis Providi Mathiae Woytkowski de Villa Czarnomino Au
thentici et Jurati Actuj presentj adstante et Cum quelamare
Judicium Notariatus Civit Plocens Infrascriptum Ad Deprecatio
nem Partium utrarumq. Inserendo Decreto Judicij Sui de Actu
epsis in Libris, in Protocollis Communibus Civit Plocens Fera Secun
da, post Dominicam Rogationum Subiect, Die vigesima Secunda
Mensis Maij Anno presenti Inter Egam Josephum de Dzierza
nowskie olim Gnosi Thome Gumińskii Helenam Consortem Viduam
ac Successores ejusdem Gnosi Thome Gumińskii Actricalem ab
una, et Illustrissimum ac Rndissimum in Christo Patrem Dnm Ludovicum Kokitnicki
Episcopum Adsessorem Suffraganeum Plocens tum Egum Thomam
Cichowski Compsarium Actalem et Actores prte ab altera prolatis
tum et literis Quietationis ac Purgationibus Trium Condispensionis
prestum designantibus in Fundum Bonorum Gradow Annis
ubi Duo Duorum ultra absentia non obstante Mutuo Partium
Sumptu Condepensorum, Et ut Idem Judicium Ante Omnia Con
portationem Contractus Arendatorij Respectu Tenutae Bonorum
Gradow, Inter Partes Comparentes Initi tum Registrorum Protes
tationum per olim Egum Thomam Gumińskii Inscriptorum et Pars
sui Descriptorum mera Comprobatione Juratoria demandet Prout
Comportatis Prejudicialis clausulis in Contractu Arendatorio Spe
cificatis non attentis Decisivo Capitis de Protestationibus Fund.
Damnis Injurijs ab utraq Parte Ad se Vendicatis Inquirat Inve

stiget

Investiget, Jn gradibus Expediat, Juramenta Recipiat, Salu-
tationem omnimodam Cui et aqui Competient prestandam De-
mandet Cujus decisioni Partes Parere et acquiescere sub Pena
Trium gllm mrum Condepensionis Super Parte Contravenient
Publicande Jedebant ac Decretantur Premissa Latiorem de Conti-
nente pro Ecclesia mri actu Contenta, Condependendo pro mia
Securitate Vere mihi Lege publica prescripta et Vallata, Juris-
dictionem Suam officium Fundant, et partes ad Jnsimbendam
Compartitionem Reclamare Mandant Quibus Reclamatis et
quidem Dna Josepha de Dzieduszyckie olim Gnosi Thome Gumin-
skii Relicta Conserte Vidua ac Successoribus Quibusdam olim Gnosi Tho-
mee Guminskii Patronibus et Citatis per Canc Joan Josephum Gumin-
skum Matrem Suo et Pupillorum Suorum nmine pter Jllustrissimum
et Reverendissimum Casimirum mri Dobietnicki Dobietnicki Gnosum per Palatio
Suffraganeum et Gnali officialem Plocens ac Thomam Cod Chowski Compa-
tronum Citatis et Patronibus per Eundem Gnosum Thomam Cod Chowski
suo et Jllustrissimi ac Reverendissimi Suffraganei Plocens nmine pter
Compatentibus et Secum Judicialiter Contravenientibus Quarum Par-
tium Controversys Causidicis ad Executionem Decreti ex quo presens per-
agitur actus accedendo, Judicium Condepenevitate, Sententiali, Quatenus
Partes ante omnia Contractum Arendatorium Respectu Penutie Bonorum God-
now Jnuti tum et Registrum Pretensionum ed Cod Contractu Emicanti
ubi abinitio adhibitarum Manifestationibus et Trium Cedarata-
rum Conscriptarum Comparendi presidem prefatum Juratorios Compe-
tentibus Die Jnstanti Et quoniam mihi Satisfactionem Sententie Judi-
cij et quidem Gnosa Josepha de Dzieduszyckie olim Gnosi Thome Guminskii De-
licta Consors Vidua Suo et Successorum Suorum nmine Contractum Arendato-
rium Bonorum Godnow, de Decta Ejus Die Vigesima Tertia Junij anno 1770
m Bonis Godnow Inter Jllustrissimum et Reverendissimum Casimirum
mri Dobietnicki Dobietnicki Suffraganeum Plocens abuna et Gnosum Tho-
mam Guminski prte ab altera Concordi pro Summa Duorum Millium
Ryne Flrm Annuj Inventus Conscriptum tum et Registrum Pretensio-
num Suarum ex Annotationibus olim Gnosi Thome Gliminski Patris Deficti
per scriptum et per Derelictam Dnmesens autricem Subscriptum m
Determino Arendatorio Possessorii Juris in Anno 1741 Continentem
Jam autem ab Jllustrissimo et Reverendissimo Suffraganeo Plocens Gnosus
Thomas Cod Chowski Compatronus et presentes Causidicos Coactos et Similes
Contractum Arendatorium tum et Inventarium Bonorum Godnow
Die Vigesima, Quarta, Junij Anno Cod prout et Contractus Arendatorius

Consignatus

conscriptus fuerat, comportarunt mixta comportatione, Partes utrec
persistunt nec sufficientem ad se Jus urgent Unde mecum disper
Dealer comportationem Juramento ad prescriptum decreti satisfactione mi ministris
deinventa, partibus q ab ulteriori comportatione liberis pronuntiatis
judicium in Negotio Principali Experiri mandat In Experimento ulte
rioribus Partium controversijs Causidicis suspensa tantisper dissolu
tione comportatorum documentorum ut Pro Leges in Pretensionum
ac Inventarij eaque non nulle heredis Bonorum Gotdouw proponunt quin
Pretensionibus judicium decernit Quatenus Eadem Partes Intuitu Pre
tensionum Scharum damnorum ac Injuriarum Interrogatoria ad conten
ta Terminorum et manifestationem consentant judicio suo porrigant
Testes Inducant Sibi q ab Invicem communicent Juramentum super
Inscriptionem Testium presentent et ad Expediendam Inquisitionem
condescendant vbi Instantanee Judicium censet Et Quoniam Globate
Partes videlicet tam Jacu Guminsha Consors Delicta Vidua Mater
Juo ac Successorum Suorum nomine quam Jacobus Thomas Costhuysi
Commissarius Suo et Principalis Sui Pre Interrogatoria consscripserunt
judicio Suo porrexerunt Testes Induxerunt Sibi q Licet communicarunt
et Super Inscriptionem Testium Juramentum prestiterunt Pro
de Judicium ad Expediendam Inquisitionem decrevit Rebus Expeditis ad Lectu
rem Earum Condescendit, Quibus lectis ac per omnes Circumstantia
as Pretinatas Dissolvendo Suspensionem superius factam Quan
tum vero Jacobum Primo Spectat Resolutionem Contractus Arendato
rij Bonorum Gotdouw, Quoniam Prefatum Contractum Tenor
Earum Circa Comportationem subsecutam de Die et An
no Specificatum Manifestatione coram actis Censibus
Loci Censualibus Sabbatho in Vigilia Festi Nativitatis Sancti Jo
annis Baptistæ Dicitur Die Vigesima, Secunda, Mensis Junij Anno
Millesimo Sexcentesimo Septuagesimo Primo et parte
olim Gouzij Thomæ Guminshij modernæ Actricis Mariti Contra
heredem Bonorum Gotdouw, facta non reclamatum esse Constat
non nisi de nullitate Clausularum in Eod Contractu Appo
sitarum quibus non obstantibus Intuitu Pretensionum Scharum
magis Subsecutam Camp Manifestationem Probatam et Co
tuto precio Calculo Pars Principalis Pars actorea, Suam Actio
nem promovet, Unde Respectu Summæ Decem Millia
rum Florenorum Anni Proventus Bonorum Gotdouw, per olim
Gouzium Thomam Guminshi modernæ Actricis Maritum modo
Arendatorio Expositæ Extenuationis vel non attento per præfa
tam manifestationem non oblatuato Calculo et manifestatione
Jalamet, Contra Contractum de integro non reclamatione facta Alte
Litera

Alte dictam Joan Josephum de Dzierzanowskie Jurmińska Relictam
Consortem Eduard Fratres ac Successores olim Gnosi Thomae Jurmińskii
modernos autores ad Illustrissimum et Reverendissimum Casimirum Relicti
dii Episcopum Adriense et Suffraganeum Liberè non posse recurrere
debere Judicium Arbitrarium primitus premissam cum Insertis Duorum Mil
lium Florenorum prout In gressibus Deductum est et Regestris ad Calcu
lum non Coram Latis Deductum est Retentatam habere vult ac de
clarat Quo vero Interest Pretensiones olim Gnosi Thomae Jurmińskii
ac Conversa Signidem clausulae, certae in Contractu Arendatoria spe
cificatae Manifestatione sunt reclamatae ut exinde extante Possessione
Arendatoria Pretensiones ad Heredem habitae vindicare Possint, non tan
tum per Decretum Judicij hic ex quo presens peragitur Actus sunt Re
solutae, Sed Etiam obsequente Scripto Manuali de Data Quo Die Vige
sima Sexta Junij Anno Millesimo Septingentesimo Septuagesimo
Primo in Libris Gozdowo In Loco Espino Possessionis Arendatoriae
ab Illustrissimo et Reverendissimo Lokietnicki Suffraganeo Florene Tri
um olim Gnosi Thomae Jurmińskii Data cum Differentia Causarum
Pretensionum Realium et Earum Vendicationis vi Actorum Data Subla
te esse Deducant Quibus non obstantibus In Fundamento tam Recen
Judicij hic quam Quasi Illustrissimi et Reverendissimi Suffraganei Florens
Scripta Superius de Data Specificati est Regestro olim Gnosi Thomae Ju
minski in anno Millesimo Septingentesimo Septuagesimo, Conscri
pto variarum Expensarum Summa ad Judicium perrecto et per Moder
natricem in Primo presenti Indepensionis Subscripto, Liquida
tio Incumbit Unde Judicium Deputatum Eandem Liquidationem
utrarumq Partium Pretensionum et tam cum Regestris quam In gre
ssibus Confrontationem accepit, Quando quidem Judicium Ad In gre
ssibus ac Regestris Sufficienter Dectum et Probatum est
olim Gnosum Thomam Jurmińskii Bonorum Gozdowo Antecessorem Arm
datorum Possessorem Stante Sua Possessione, Stimulo Militum Confede
ratorum Mensorum Victualibus et Sustentatione Equorum Praefectu
tum varias Expensas Erogasse Primo Avenam Virginti Trium Coretu
rum et Partes tres Coreti Mensurae Siemieńskii quem Libet Coretum
a Florenis Sex numerando efficientes Summam Centum Sexaginta
ta Florenorum Polon et Quodlibet Septem Coretos quem Libet Coretum
octo Florenis taxando Summam Quinquaginta Sex Florenorum
Polon Cremati ollas Septuaginta Septem et medium quam Libet
ollam Cremati per unum Florenum computando Summam Septu
aginta Septem Florenos et Groszorum Viginti Trium Cerevisiae Dolium
Predecem et ollas Viginti Sex quid Libet Dolium per Florenos Decem
Taxando Summam Centum Viginta Sex Florenos et groszorum
Sex Polonicalium nec non pro Varys Victualibus Commestibilibus Sum
mam Duadraginta Sex Florenorum Polon pro his omnibus Supra

Tatis

Suprafatis Expensis in Unum altedictas Summas Coagulando
efficientem Summam Quingentorum Quinque Florenorum Polo
nicalium, pro Damno Stendatario Possessori per Confederatos milite
Causato, Reputatam esse, ex qua Summa, Dempta Quarta Parte
Ejusdem ab Transeunti Exercitu nemo Laedi potest, pro reden
datorij Possessoris scilicet Summa, Centum Viginti Sex Florenorum
et grossorum Viginti Unius et Semi unius aspis non nisi Summa
Trecentorum Septuaginta Sex Florenj et grossorum Septem
decem Semi unius aspis Polonj ab Illustrissimo et Reverendissimo Suffra
ganeo Florenj Bonorum Gorzlowj hereditate Successorio bene olim
Gnosi Thomae Guminski Lowicensis Bonorum Gorzlowj Arrendatario
tutarij Possessoris modernis Actoribus ad Compensandum et resti
tuendum competere debere Judicium Arbitratur Quo vero adver
sivam Expensam de Consensu hereditis factam et in Emolumentum
Fundi Conversam prout Emissis Inquisitionibus ad Registra Pro
batum est Primo Exercitiatis Dolibus Duodecim et Villanis Viginti
Quinque Operarijs variorum Artificiorum Extradisse pro qua Exercitia
Quolibet Dolium Florenis Decem Taxando, Summam Centum Viginti
Quinque Florenos Polonos debitam esse tum et Paratum Seculium in
qua Summa Trecenta Sex Florenos et grossorum Viginti Septem Polonos Exhi
beri Operarijs Kwagape tum et Adoratarij Gram et quidem Pisis Duos Lo
tos Mensurae Siegrenae quemlibet Coretum a Florenis Quindecim
taxando efficientem Summam Trecenta Florenos Polonos deinde Li
ginius Vernalis Simulter Coretos Duos et unam Partem Coreti a Flo
renis Duodecim numerando, Summam Viginti Septem Florenos
Polonos tum et Liginius Hyemalis Coretos Septem et tres Partes
Coreti quemlibet Coretum per Florenos Quindecim taxando
Summam Centum Sexdecim Florenos et grossorum Septem et
Semi aspis Polonos Subditis Gorzlowienses ibus Bonorum ad Legitimum
nem Hereditis Exhiberi Edidisse Petro et Cumulum
mam in Unum Computatam pro allegatis Adonibus et Exercitiis
Trecentorum Triginta Quatuor Florenos et grossorum Septem
decem Semi aspis Polonos per Expensis per Judicium adhibentam Ibidem
Successorius Gumin[illegible] per Illustrissimum et Reverendissimum
dissimum Suffraganeum Florenj tanquam ad Bonorum Gorzlowj et
Hereditem bene ficiandam Judicium habere vult ac Declarat, litras
Easel Summas tam pro re Confederatorum Trecentorum Septua
ginta Sex Florenos et grossorum Semi octo Polonos quam in Emo
lumenti Fundi Hereditis Trecentorum Triginta Quatuor Florenos
Polonos et grossorum Ibidem Semi octo Polonos in Unum Computan
do efficientem Septingentorum Decem Florenos grossorum

Quindecim

Quindecem Polone Ligridum esse agnovit Quo vero ad metenev
nes Illustrissimi et Rndissimi Casimiri de Kitnicki Episcopi Cu
liens Suffraganey Dioceh Spectat ad res Honorum Gozdowo Qus
hereditatorum Quorum ea Inquisitionibus Premissis Judicio
Sus Constat Circa dimissionem Honorum Gratorum Gnovo Thome
Gumiński modo arendatoris Inventarium pro vertutrasq Partes
Consentiente in quo Inventario de Inseminatione Siliginis Hyema
lis ad Coretos Octuaginta Duinque Specificate Testimonio Auto
Oestium ea auditu, a Gnovo Adamo Lucibie Canteato Adminis
stratore, tantum modo de Coretis Octuaginta, exseminatis attesta
te et de actuali numero Corum Coretorum per Eosd Testes Seminato
rem Executos Ignorate, Gnovum vero Gumiński Proprias Inseminatio
nes tam hyemales quam vernales videndo, in Expirio Cius Perceptionis per Subditos Nu
meratis, pro parte non Coretorum adinvenierido non Numerasse
ab Eo Numeratos per heredem recepisse, pars autem Verbales
non nullis Adonibus per se Conseminasse non nullave vero ad Do
na Dubos Zezenie ad heredem propter Metum Confederationis
In Conservatione Inseminationis recepisse et Semen degene
dans non adimpletione Conseminationes Inquisitionibus Certi
case sed plene de Certitudine et qualitate non notificase
de Intuitu Cujus decessus Inseminationes Illustrissimus
et Rndissimus Suffraganeus Dioc cum pro opportune case dece
dens apprehendatur non fuisse nec non Cum olim Gnovo Thomae
Gumiński Modernius Ventile in nullis necessariis deservase ut
te, pro deperditis quatuor alias Oszkardy Dextans Decem Do
norum Polone debitam esse, tum et Tractatorio vasa Parvula
Novem unum Majorem Suo Commodo Applicase, Exhalato
ne Suum Seminarium et aliorum non nullorum per In
curiam per Inventarium Petendo Relictorum Causase Gre
to a licenke non Conservase, Inquisitionibus Deductum est Judi
inde Denunciatione Emptorum Damnorum per dict Gnovum
Thomam Gumiński antefatum Honorum Gozdowo Zenutanio
Peresporem Peracto Illustrissimo et Rndissimo Suffraganeo Dio
cesis Matorum Summam Ducentorum Florenos Polone Judi
cium adinvenit et Cum Eodem secundum Legales esse agno
scit quam Summam Ducentorum Florenorum Polone unacum
quota Decem Florenos Polone pro necessariis a Nro Lendino Ventis
li ed Summa Septingentorum Decem Florenos Polone et
Grossorum Quindecem Polone Successoribus Gumińsianis
modo quo Supra adjudicata Judicium pro re hereditaria Bo

norum

Bonorum Gozdowo detruncandam habere vult ac Decla
rat, nonisi Summam Restantem Quingentorum Floreno
rum Polonicat pro re Successorum Guminscianorum Ab
Illustrissimo et Rndissimo Suffraganeo Plocensi esse de
bitam Judicium Sententiat et Decernit, Quatenus Gnosa
Josepha de Dzierzanowskie Guminska, Consors Relicta Vidua
Mater moderna Actrix Suo et Successorum Suorum Nomi
ne Comprobet idq Instantanee, prout Summa praemissa
Quingentorum Florenorum Polonicorum ex praetensionibus olim Gno
si Thomae Guminski Stante Arendatoria Possessione Bo
norum Gozdowo, ad haeredem habitis Emicans ultra omnes
praetensiones Illustrissimi et Rndissimi Suffraganei Plo
censis, modo quo Supra Resolutas Juste Successoribus Gu
minscianis ab Eodem Illustrissimo et Rndissimo Plocensi
ad persolvendum Debetur et additur Mtis Judicio ad
stans, Et quoniam Eadem Gnosa, Guminska, Suo et Successorum
suorum Parte attentante, Rotho quo Supra per Judicium
suum Deprompta, Commissam Summam Juramento Compro
bavit, Proinde Attenta Eadem Comprobatione Judicium De
cernit, Quatenus Illustrissimus et Rndissimus Suffraga
neus Plocensis Bonorum Gozdowo haeres Emundando
Bona Sua, Summam Praemissam Quingentorum Flo
renorum Polonicat per Gnosam Josepham Gumin
ska Matrem Juramento Evictam, In et pro Feria Se
cunda post Fm Sancti Michaelis Archangeli in Anno
praesenti Incidenti, Coram Actis Crenis Plocensibus Sub Pae
na Banitionis in Casu Contraventionis, Circa Manife
stationem faciendam Successoribus Guminscianis ad
quietationem Matris, praetia, Securitate Summae Quae
uti propter, Minorennes per Actricem Providenda, Sol
vat et Realiter Enumeret Luita poena Septem Mar
carum Polonicalium Parti in Trno Solutioni prae

fixo

praefixo et Subrigore Eoe Judicio suo totae in instanti
solvenda, Quantum vero attinet Viginti Currus Feni Con
tractu Arendatorio pro re haeredis reservati, Quoniam
ex Ejusdem Inquisitionibus Probatur, est olim Gnosus Thomas
Guminski, altedictum Fenum Licet ad Bona Probo
szczewice non revehisse tamen de Receptione Ejus ad Bo
na Eaedem Superimmisse et notitiam fecisse, et 66 renitentiam
Ejusdem receptionis ad Bona Gozdowo Conduxisse ex post
tempore hyemali per Transeuntes Confederatos Mi
lites praefatum Fenum Compabulasse Proinde Succu
rendo Publicae Calamitati Incursioni Eumdem Illustrissi
mum et Rndissimum Suffraganeum Plocensem Boni
ficationem Ejusdem Feni per Contractum Arendato
rium Reservati, non posse Praetendere, a Successoribus
Guminscianis Judicium Arbitratur, Quodenique In
terest Statutionem Laboriosi Laurentij de Zonis Go
zdowo Subditi, una Cum Consorte ac Liberis Stante Posses
sione Arendatoria olim Gnosi Thomae Guminski pro
fugi Quando quidem ex praemissis Inquisitionibus
Sufficienter deductum est, Olim Gnosum Guminski
praefatum Laboriosum Laurentium profugum non percu
sisse nec quasdam ejusdem Exceptiones appromisisse non
nisi Certa Die Circa Evectionem Stercoris Bovis exjuga
re tam Cito ante meridiem denegasse, et pro Inobedientia
ejus aliqua verba Propallasse, Eumdem vero Subditum
Crastina Die, in Ipso, Initio Possessionis Gnosi Gumin
ski ex Sola Malitia Aufugisse et Tenutarium Pos
sessionem Labore Privasse Quum vero Gnosum Guminski nihil
quidquam pro motivo Fugae ejusdem Laboriosi Extitisse
Inquisitionibus redarguitur est, Proinde Judicium
Eumdem olim Gnosum Thomam Guminski ac Successo
res Ejus tam a Statutione Laboriosi Laurentij una
Cum Consorte Ejus quam Bonificatione Carentiae

Laboris

Laboris Signidem exinde et nulla manifestatio Inter
cessit, Liberos Facit et Pronuntiat, Quovero attinet
manifestationes et Trnos presenti in Causa subsecut
et abutraq Parte factas attenta Resolutione Gusel nego
tij Judicium Cassat et Annihilat Partibus perpetuum In
penit Silentium Decreti presentis vigore
Franciscus Kotkowski notarius Trni Plocen

Officium Psens Crend Capitl Plocen ad obla
tionem Gsi Simonis Dzierzanowski Decrum
Condle infrascrum in Bonis inferius nominanq
offie p infraspecificatum Judm p inter partes in
trocontentas platum reproducen ad acticandum
actisq psen ingrossanie suscepit in Tenore sequen
(inseratur) Originale Gusq Decri Circa acta re
lictum

In castro Plocen Fra 2da pt Fm Sancti Micha
elis Archangeli pxa scilicet Die 2da men
sis Sbris Anno Dni 1775to

19

Actum in Domo Jarzyc Posp[ectabi]ui Mich. Rozalski de Jarzyc ad Pp. Jacobi Chrzanski Subjudicis Dnis Testibus ad hoc Specialiter Vocatis Petro Filio Matris tutor Joannis Jarmolinski filij Subjudicis Jg ante Domum Posp[ectabi]lis Jacobi Maria Lenia Levita Sebastiano Festi Die Anno Jubilei Glorioso[rum] Virginis Mariae Sabbati die 3ga ma Septima. mensis July Anno Domini 1725mo Septuagesimo. Septuagesimo Levita

Coram Jo: Joanne Stolinski Burgrabio Cracovien[si] Comparuit Joannes et Adamus Czarnowolscy Jarmolinscy filii Dni Gli Joannis Adami Kulak de Jarmolin Jarlowo. Actor. et juratis ad actum per authorem assumptis et Cum suis Testibus Jurisdicum Legitimo Reo Separatim Citato Comparente Dno Stanislao Sakowicz Sakowicz Mercatore Cracovien[si] Procuratore Actoris Jo: Joannis Bromirski Cracovien[si] Capitaneo Jurium Petens ad Sua Jura Probanda Petitum Sua Jura probare habere ad Bona Supranotata Actoris Jo: Joannis Bromirski Supranotis Actibus et Actis in Actu Contentis Consequi et Jurisdictionem Suam. Joannes Joannes Stolinski Judex fundavit Jus suum et Sedentalem publicam Curiam Judicii Terrestris Cracovien[sis] Salubr. Constituit Post Jurisdictionem fundatam

Jezewski Dapifer Plocen. actis jurevincen. ad urgendam Executio
impratus Amicus reproduxit Decretum Seu potius Poenam
notionis ~~de actis~~ Cujus publicatione de actu ejus in Racigz in
Terminis communibus Terrae Plocen. Districtus Supra
Vi Virtute Legis protractis feria Secunda ante Festum
Sancti Martini Pontificis proxima scilicet die Octava mensis
Novembris Anno Domini Millesimo Septingentesimo
Septuagesimo tertio. Super Meis Resalia de
Kangowskie ob Mgi Jacobi Chamski Subjudicis Terrae
Plocen. relicta Conte Vidua Matre et Joanne Chamski
filio Citatis jurevicto et hoc In Causa rne non solutionis
Summae Quatuor Millium Trecentorum Tynff. in
rea moneta a Mgo Alberto Jezewski Dapifero Plocen.
actis jurevincen. ad Scripta Manualia Contracta ~~ab~~
cum provisione in Ejus Scriptis expressa et Assecurata
ultima Quietatione provenien. Decreto Terrae Plocen. cum
na Luita Trium Marcarum Polon. Mgo actis jurevincen. ad
judicatae Solvi Contraventionis praefato Decreto. pro
Causae de his Latiori in se obloquen. In Lucro Ultimo
obtentae et Publicatae Vigore Cujus de Bonis Actis jurevincen.
Executionem fieri et peragi ac Sortem proportionatam
Summae Correspondentem exdividi postulavit Cujus po
lationi Officium Generos. Uti post rem judicatam Licite
nuendo. ad affectationem tamen Partes actoreae jure
vincen. ad Conscriptionem Agrorum sese Contulit Cujus
Conscriptionis tenor Sequitur ejusmodi Pole. na Dobr
Zarzycu nazwanych pod Granicą Młodkowską ciągnącą
się y Wszystko prawie Zaotrzate. Folwark poczynaj
cy się od rzeki Schabajewskiey z Łąką już Sciętą y Siana
Zabrane a ciągnący się do mnieysca Nazwanego Przy
ki stay Sześciorgi idący wrzesz. Jarych Pięćdziesiąt y

Siedm

wsobie maiący Item puwłoczek poczynaiący ut Supra a ki
gnący się do Przysiek Stay Szesciorgi idący wrzez Jarych Osm
wsobie maiący Item puwłoczek Stay Czworgi idący wrzez
Jarych trzy wsobie maiący poczynaiący y kgnczący się
ut Supra. Item Puwłoczek Stay pięciorgi idący wrzez
jarych Osm wsobie maiący poczynaiący y kgnczący się
ut Supra. Item puwłoczek Stay Czworgi idący wrzez
jarych Cztery wsobie maiący poczynaiący y kgnczący
ut Supra. Item Puwłoczek Dwa poczynaiące się
od Gościńca Sieprskiego aliggnące się do mnieyszego
nazwanego Przysieki Stay Czworgi idące. w Pier
wszym Zas wrzez Jarych trzy wdrugim Jarych
Cztery Znanduie się. Item Puwłoczek Jarych Osm
idący Stay Pięciorgi się ciągnący poczynaiący się
od Gościńca Sieprskiego aliggnący się u Zan
stow Przysieckich. Item Puwłoczek Stay Trzy
gi idący Jarych Cztery wrzez wsobie maiący
poczynaiący się kgnczący ut Supra. Item Puwłoczek
Stay Czworgi idący. wrzez Zas Jarych Cztery wso
bie maiący poczynaiący się ut Supra a kgnczący się
do Zanstow Przysieckich. Item Puwłoczek pocz
naiący y kgnczący się ut Supra Stay Pięciorgi idący
wrzez Zas Jarych Cztery wsobie maiący Item
Folwark poczynaiący się od Gościńca Sieprskiego aliggnący się do Zanstow Przysieckich Stay
trzygi idący. wrzez Zas Jarych trzydzieści wso
bie maiący. Item Folwark poczynaiący się od
Gościńca Sieprskiego aliggnący się do Zanstow Przy
sieckich Stay Dwoygi idący wrzez Jarych trzydzie
ści Osm wsobie maiący na ktorym Zyto Zostanie

Actum in Fundo Bonorum Szumanie Portuty Sabbatho in Vigilia Festi Visitationis Beatissimae Virginis Mariae scilicet die prima mensis Julij proximo Anno Domini 1775.

Coram Gso Laurentio Bromirski Burgrabio Crem Plocen in praesentia NN Casimiri Petrikowski et Martini Szumanski nec non MRG Pro Clementis Uliczka de Petrykozy Authi et Jurati actui praesentis adstantis et eundem acclamantis.

Officium Crem Plocen Executoriale supraserum in Sistendo Legibus Regni de peragendis Executionibus eo nomine sancitis satisfaciendo Muneri Officij sui Burgrabiatis Parendoque Additioni a Mfico Josepho Bromirski Vice Capitaneo Crem Pltus Plocen per expressum habitae ex Requisitione Officiosa Gsorum Valentini Szumanski et Juliannae Dziwanowska Inviciem Conjugum Actis partis Jurevincen ad Bona Memorata Szumanie cum supra scriptis Nlibus ac Mli Condescendit, Jurisdictionem suam Officiosam praecustodita prius pace et securitate publica Actibus Juridicis Congrua fundavit et partes utrasque ad sui Comparitionem praedicto Mli acclamare Injunxit. Quo In Termino Comparens Gsus Valentinus Szumanski Actor reproduxit Condemnationem Cum ejus publicatione In Castro Plocensi Die Dominico in Crastino Festi Nativitatis Sancti Joannis Baptistae scilicet die Vigesima Quinta Mensis Junij Anno praesenti ex Instantia sui ac Gsae Juliannae Dziwanowska Contis suae super Nlibus Margaretha Gsi Antonij Petrikowski Gertrude Gsi Joannis Gołecki Contibus Kucharskie ac ejusdem Maritis earum Conjugibus Cittis Bonorum Szumanie Haeredibus ratione Summae Mille Quingentorum Tynf Intercisa Nuptiali Dedata ejus die Decima Quinta mensis Januarij Anno 1759. Inter eundem Gsum Szumanski ab una et dictum Gsum Josephum Dziwanowski ejusdem Gsae Juliannae Dziwanowska Parentem parte ab altera

Initio

Inita et Confecta in vim Dotis eandem Gnam de Dziwanowska Sza-
mańska respiciend assignata una cum provisione per quinque
centum Computanda ab Actu elocationis provenien ac Lucta pen
Trium Marcarum Polonicalium tum Scorsivarum poenarum primae Sexu-
ci Insubtalationem Trinarum Condemnationum super GG Dziwa-
nowskie et Kędzierzyńskie obtentae et publicatae Alterius Du-
plici Quatuor decem Marcarum Polonicalium Eosdem GG Petrikow-
et Gołeckie ex vi Successionis post ob G Venceslaum Kanski
in easdem GG Petrikowska et Gołecka devolutae ad pacificandum affe-
ciend ad Judicatum non solutionis obtentae et publicatae. Vigore Cujus Con-
demnationis Idem Actor suo et Contis suae nomine petijt ab Officio
Burgrabiali Executoriali Executionem de Bonis Citatorum Fieri et
Peragi Bona eadem sibi in Possessionem tradi et dimitti Cujus Pro-
stulationi Idem Officium Pens annuendo Avisata prius Parte ad
Citata GG Gołeckie in praedictis Bonis Commanend ad Actum pro-
tamen Comparend. ad Traditionem Bonorum seu ex divisionem
satis proportionatae Condescendit Cujus Traditionis Tenor est hic
Nayjmod podaie się Chałupa (w ktorey mieszka Jm Pan Mateusz
Morawski Dzierzawca) wdyle y słupy w ktorey kamin dobry piec
sty z gliny ulepiony na ktorey palap z dylikow, okno iedno wdy-
iednym wprawione przy tey Chałupie sien y komora takze
w słupy y dyle. w tey Chałupy komorze y sieni Drzwi Czwora
na biegunach, z deszek drobnych. Dach dobry, tylko mieyscami
snopki się powydzierały. Item stodoła do tey Chałupy wdy-
y słupy od dwoch sąsiekach y dwoch przeszłach w ktorey wierzch
niemasz Dach dobry, szczyty zas nie zaposzyte tylko Chrostem
po kawałku. Item Chałupa druga w ktorey mieszkaią Jchmość
Państwo Gołeccy stara zła y ze szczętem prawie upada, tak dalece
że iey poprawie niemożna gdyż ią tylko same podpory trzyma
w ktorey okienka dwa małe w drewno sadzone. Piec z gliny ulepiony
prosty, w sieni komorka w dyliki, Kamin zły Dach y ten cały zły

Stary

Lista pozasuliet Dnia 11 mensis Octobris Anno Dni 1791

Story y poszycie wszystko złe, Item przy tey Chałupie stodoła
o dwoch klepiskach sortujey y dyle w ktorey dil znayduie prze-
rzet cztery, przy ktorey stodole drzwi dwie, przystawione
iedna zdyli kow, a druga z chrosta. wirzejow dwoie ustodoły
nie bardzo dobrych Dach u stodoły y ten zły poszycie stare.
in parte Dziurawe. Item siedlisko na ktorym Jchmość Pod-
Sołecy mieszkaią, przy tym ze siedliska ogrod, ktori Pana Letni-
skiego zagonow 16, Kapusty zagonow 7. Rzepnicy 2. konopi 7.
znayduie dil w ktorego od pola płot niemasz. Item zaraz ze da-
nym ogrodem ogrod Jmci Pana Zelochiego, na ktorym marchwi
lych 10, Kapusty lych 9, znayduie sie. Sole Ozimne pod Pey-
ry podaie dil Folwarczyk złoty, y zaroslamiyo tegiem, z kilka
płotkow złoiony, na ktorym zyta zagonow na staie rachuie
sto pietdziesiąt cztery num: 164 Pszenice Jarey Zagonow 13,
Ozimney zagonow 5. Owsa Jarych 7, Jczmienia zagonow 2,
ten folwarczyk poczyna sie ode wsi a ciągnie dil do Granicy Pey-
skiey. Item w Polu Jarzynnym pod Zabowo nayprzod podaiedzy
od płotow dworowe w kilka płotkach około siebie leżących Jczme-
nia zagonow 18. Rzepnicy zagonow 7., Lnu zagonow 2., Gryki
Jarych 7. Owsa Jarych 16. przeciwko ktoremu Owsu Grochu
na Jarych trzech, y Bobru także na trzech Jarych Kawattki nabu-
dzaią Item otteyże Jarych dwa, od ogroda Jmci Pana Komornika
Szubinskiego, do Rowu. Item od drugiego ogroda Jmci Pana Zubi-
skiego Kawatkow pięć niczem nieziane. Item od wsi ku Gro-
nicy Chabowskiey Jarych 16. ciągnie dil przez pięcioro dlay,
na ktorych znayduie dil Jarki Jarych 14. Grochu Jarych 16.
prosa Jarych 4., Jczmienia Jarych 7., Reszta zas Gryki
zasiane. w Polu ogorowym pod Karkie nayprzod miedzy oro-
wem y Chrynikiem, od Chłopskich pawlokow płotka roli
Dwoygiem dlay, w ktorey dil rachuie na staie zagonow trzydzie

Trzydzieści Item daley przy Chłopskich pułwłoczkach Płoska
Zagonow d 2. Ciągnie się przez dwoie stay, Item w trzeciem mo
scu tak że przy pułwłoczkach Chłopskich Płoska Zagonow
Dwadzieścia Ciągnie się przez dwoie stay, Item od Osieckiey
Granicy do rowu Płoskow sześć w ktorych rachuie się za
now Czterdzieści Ciągną się dwoygiem stay y z tąd
od rowu do Choynika Płoskow dwie dwoygiem stay z ktory
się rachuie na staie zagonow Czterdzieści y dwa tego pola wy
rowego iest poderanego trzecia Część, Podaie się w lasach Bor
wolny urąb In Commodum fundi naznacza się Pastwiska wo
Podymne ieżeli nastąpi z tych Domow wyżey wyrażonych In
Państwo Szumańscy płacić będą powinni. post peractam Ita
Ex divisionem Officiosam eadem aedificia et agros una cum
pratis attinentijs et pertinentijs Gnaliter universis Cum Inser
nationibus utriusq Gsis Valentino ~~[illegible]~~ et Juliannae de Dzi
nowskie Szumańskim Conjugibus In summa Mille Quinge
dum Tynę una cum provisione ac penis prima Trium ~~[illegible]~~
altera Duplici Quatuor decem marcarum Polonicalium, Processuq Sa
cienter perdulli tradidit traditq praesentem nemine Impugnante
nec Contradicente imo eandem Traditionem Per GG Gołeckie Litel
Jure victos benevole permittend, Intromisit pacificam Possessio
usq ad exemptionem ejusdem summae supra exaratae assignavit
Decreti praesentis robore et eosdem GG Szumańskie Conjuges Voce mtis

Laurentius Bromirski Burgrabius Crenensis Plocensis
Notarius

Officium praesens Castrensis Capitulo Plocensis ad oblatio
nem P. Valentini Szumański Traditionem Infrascriptam
in Bonis inferius nominandis, Officiose per P. Bur
grabium Crenensem Plocensem inferius exprimenda expedito
manuq ejusdem Burgrabij subscriptam reproducentis
ad actiganda, actisq praesentis ingrossanda suscepit in
tenore sequenti (in Seratus) originale ejusdem Traditionis
circa Acta relicta.

Lista pxa sulicet Die 11 mensis Octobris Anno Dni 1[illegible]

In Cro Plocensi Feria Quinta in Vigilia Festi Nativitatis Gloriae Mariae scilicet Die 7 7bris Anno Domini 1775to.

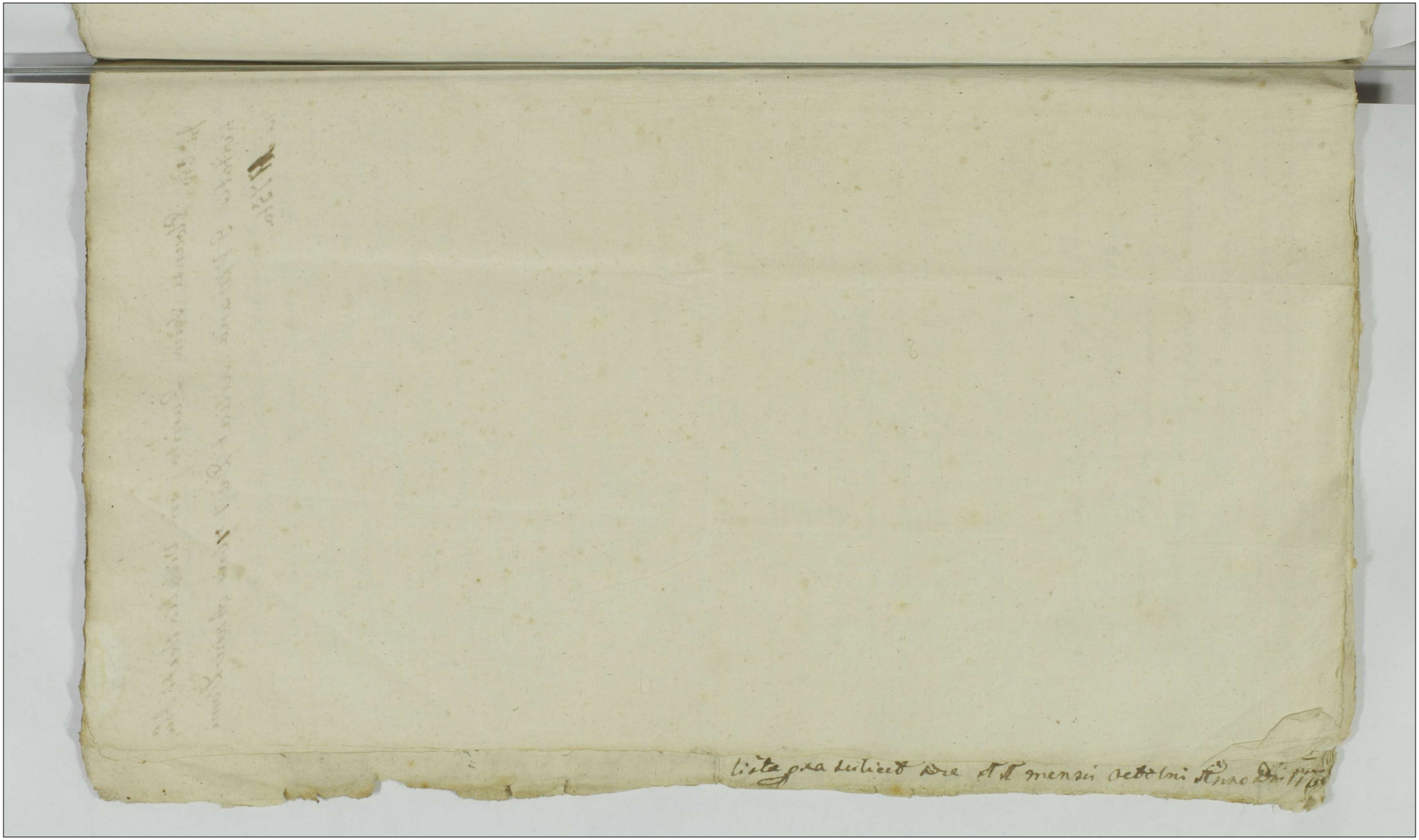

Tradita in Bonis Szu-
manie Portuty p. G. B. C.
P. expedita

1775 to

lista p. xa tulicet die 11 mensis octobris Anno Dni 1775

Actum in Fundo Bonorum Lukoszyno ✝ Feria Quarta post Dominicam Cantate proxima videlicet Die Decima Septima Mensis Maij Anno Dni 1775. ✝ magna

Coram Gnoso Mathaeo Krzywkoski Burgrabio Castrensi Plocensi in praesentia Nobilium Jacobi Lisicki Francisci Roginski nec non Mlis Rni Gnalis Providi Simonis Ciperias de Wlozewo Authi et Jurati Actui praesens adstans et eunae acclamans

Quum praesens Crenae Capitis Plocensis Burgrabiatus Executionale insistendo legibus Rni ille peragenae Executionibus sancitis satisfaciendo Muneri Officij sui parendoq. additioni a Mco Josepho in Zakrzewo Zakrzeski Judicis Castrensis Pltus Plocensis ad id habitae vigore Decretorum seu potius Poenarum Baonis et quidem Annae sub Actu Feriae Secundae post Dcam Invocavit Quadlem Die Sexta Mensis Martij super Gnosis Stanislao et Mathaeo Remiszeski citatis iurevictis raone non solutionis Marcarum Polonae Decro Castrensis Plocensis Feria Secunda post Fm Sancti Martini Pontificis pxa idest Die Decima Quarta Mensis Novembris Anno immediate

praeterito

praeterito adjudicat tum alterius Feria Secun
da post Dcam Conductus Paschae pra scilicet D
Vigesima Quinta mensis aprilis super Gnosi
Stanislao Remiszeski et Anna Gorzechoska in
cum Conbus raone non solutionis marcar unius
Sexpliciis Quatuordecem alterius Triplicis si
liter Quatuordecem marcar Polone in Sublatio
nem binar Condemnaonum ac pro Contraventio
primitivo Decro Judicij Officij Crenc Plocenc Decr
ultimario Judicij ejusc Officij Feria Secunda post
Dcam Oculi Quadlem pra ut pote Die Vigesim
mensis Martij Anno praesenc utrarq: Ex Parte
Gnosor Antonij et Valentini Milodroskich Fr
tr inter se gernor et Sigismundi Lisicki Au
jurevincenc In Cro Plocenc in Trnis Querelar
Causar Officij Judicijs Anno praesenc obtent et
blicat Ex requisitione Offa supraseror Gnosor
Iodroskich et Lisicki Aut jurevincenc ad Bon
supraseria cum Nobilibus in Actu Contentis et
Condescendit iurisdictionem suam Offam praecus
dita prius pace et securitate Actibus similibus
gnea fundavit et Partes ad sui Praesentiam pre
cto Mli acclamare iniunxit quod Acclamatio
in Trno

et quidem

Pltor Comparentis suprascri Gnosi Miłodroscy et
Lisicki reproducto processu superius de Actu et An
no Exarato petiuntab Officio praesens Executo
riali Executionem seu potius Traditionem De Bo
nis suprascri Zukoszyno sicri et peragi quor
itag: Petitioni Offm idem Executoriale Burgra
biale annuendo ad Traditionem Eorum Bonor Zu
koszyno seu Sortium ibidem sitt sese Contulit
verum quoniam praemissae Sortes in praefatis Bonis
Zukoszyno existenc juri haereditario Gnosae Annae
de Gorzechoskie Gnosi Stanislaj Kemiszeski Conti
tantum modo subsunt # id circo Offm praesens Bur
grabiale ex praemissa ratione non ad Traditionem
praemissar Sortium verum Inventarior Pecor se
se transtulit Cuius quidem Traditionis tenor se
quitur Ejusmodi A nayprzod w Grzywnach
Dekretami wyzey wyrazonemi przysądzonych
tudziesz y processie na Terminie Satysfakcyi
tym że Dekretom nieuczynioney otrzymany
od Jmci Panstwa Stanisława Kemiszeskiego y An
ny z Gorzechoskich małzonkow należących w Sum
mnie przez Urząd Ninieyszy wylikwidowaney
wynoszącey z Przeciwieniem się Dekretom Dwoch
set Czterdziestu Osmiu Złotych Polskich podaie się
Gnosi quoque Stanislaus maritus et matheus Kemiszescy
nulla haereditate ibidem gaudent.
Skopow

Skopow Ceytalow Szesc po Złotych Dziewięc
Jarlic trzy po Złotych pięc, Rodnych Owiec trzy
po Złotych szesc, Owiec z Jagniętami Dwana
scie po Złotych Osm, Owcę iedną rodną bez
iagnięcia Złotych szesc, od Jmci Pana Zas
Mateusza Kemiszeskiego podobniesz w grzy
wnach y processie na nim przez tych ze Jchmosc
Panow Miłodroskich y Lisickiego Powodow
prawem konwinkuiących otrzymanym y zupeł
nie wyliktwidowanym wynoszącym Summę
wraz z kontrawencyami Dekretom Sto Trzy
dziesci Cztery ~~grosz~~ Złotych groszy Dwana scie
Polskich Parę wołow siwych wzrostu miernie
go lat po Cztery maiących wartuiących Złotych
Sto Dziesięc Polskich Przez ten ze Urząd Ziazd
wy Exekutoryalny w przytomnosci Jchmosc Pana
Braci Szlachty na tym się znaiących otaxowa
nych w zmiankowanym Jchmosc Panstwu Miłodro
skim y Lisickiemu ato ze wszystkiemi tak zwyz
wyrażonych owiec iako tez y Wołow Użytkami po
żytkami prowentami y wolnym onych się rozrzą
dzeniem wydziela y wyznacza Post Cuius
quidem Traditionis Ovium et Boum superius

exarat

115

exarat Realem Conscriptionem Offm Presens Burgrabiale Executoriale salvam Partis Actoreae jure vincens in ulteriori Traditione ex ratione in Correspondentiae praesens, in marcis Decris totiis dictis adjudicat viam reservando et praecustodiendo Decreti Executorialis Vigore.

Mathaeus Krzywkowski B.C. Plocensis

Officium Presens Crone Capitt Plocen ad Oblationem Gen Valentini Strzyżewski Traditionem infrascriptam in Bonis inferius expremendis pro Parte inferius explananda per Officium Burgrabiale expeditam Manuq ejusdem Officij Burgrabialis subscriptam reproducens ad Actisandum Actisq Presens ingrossandum suscepit in Tenore Sequens Conserat Orginale ejusdem Traditionis circa Acta relictum

In Cro Plocen Fa 2da pt Fm S. Michaelis Archangeli pa scilicet die 30 Mensis 7bris Anno Dni 1776to.

Traditio in Bo-
nis Lukoszyno Ma-
gna p. Ostm Burgę
Expedita pro Pte JJ.
Miłodrzkich
Serviens

1775to

Actum in Castro Plocensi, Tertiâ Quartâ Ante Festum Sancti Michaelis Archangeli proxima Subsecutâ Die Vigesimâ Septimâ Mensis Septembris Anno Domini Millesimô, Septingentesimô, Septuagesimô, Quintô.

Oblata Extractus Decreti Commissionis in Ordine Condnis ad Bona Jezerno Radzymino et alia Assignata promulgati.

Ad Officium Actaq; Spectabilis Curiæ Capitli Plocensis pariter veniens Spectabilis Carolus Turowski Obtulit Eo Officio et ad actiandum porrectum Extractum Decreti Commissionis a Statibus Regni Deputatis Varsaviæ promulgati ad Acta Curiæ Cichanoviensis per Oblatam porrecti ea Lege Regni designata. Tenor quorum Extractus de prompti Cujus Tenor Sequitur talis. Extractus Actis Authentice in Papyro Signo Aquila Regni notata De prompsum Cujus Tenor Sequitur talis. Actum in Arce Ciechanoviensi, Tertiâ Secundâ Ante Festum Sancti Egidij Abbatis nempe Die Vigesima Octava Mensis Augusti Anno Domini Millesimô, Septingentesimô, Septuagesimô, Quinto. Officium Spectabilis Curiæ Capitli Ciechanoviensis Decretum Commissionis ad Bona post to. Officium Spectabilis Curiæ Capitli Ciechanoviensis Decretum Commissionis ad Bona post Obitum Prælibati Domini Smoleński Canonicum Plocensis derelicta designata per Illustres Missos Commissionis Varsaviensis plato Offerente Sto Floriano Grabowski susceptâ de Tenore tali Działo się w Warszawie w Pałacu Rzeczypospolitey Krasińskich zwanym, Dnia Dzisiejszego Miesiąca Sierpnia, Roku Pańskiego Tysiąc Siedmsetnego, Siedmdziesiątego, Piątego, w Przytomności Urodzonych Macieja Rozanowskiego, Jana Paprockiego, y innych wielu na miejscu Sądowym zgromadzonych, Iudzież Szlachetnego Macieja Tyralskiego Woźnego Przysięgłego Dzieło niżey przywodzonych, Iudzież Obecnego, My Komissarze od Stanów Rzeczypospolitey do rozważenia sprawy między Sukcessorami niegdy Wielebnego Xiędza Grzegorza Smoleńskiego Kanonika Płockiego Uchwalonych, Sejmu niedawno skończonego wyznaczeni, na Terminie z limity wyżey Dekretem Naszym Dnia Dwudziestego Czwartego Miesiąca Maja Roku teraźnieyszego zapadłym y do Grodu Ciechanowskiego Dnia Dwudziestego Siodmego Miesiąca Czerwca Tegoż Roku sposobem Oblaty podanym uczyniony, na Dzień Dzisieyszy przypadłym, Iurysdykcyą naszę Sądową ufundowali, po Ktorey ufundowaney y przez Woźnego ogłoszoney tęż Iurysdykcyą naszę na Dzień Iutrzeyszy to iest Poniedziałek Miesiąca y Roku bieżących odwołać rozkazaliśmy, na tym zaś Dniu Iurysdykcyą Naszę zdołamemi Dla Stron Komissarzami w Klasztorze Gyczow Dominikanow, jako w Miejscu przez Strony umowionym ufundowawszy y przez Woźnego ogłosić rozkazawszy, Tęż Strony do stawienia się y pisania Kompanicyi przywołać zalecilismy, na Ktorego przywołanie Strony to iest Urodzeni Fadyga z Smoleńskich Niegdy Urodzonego Woyciecha Kasztelanica Płockiego Małżonka pozostała Wdowa Ciotka y Babka tudzież Tomasz Kacper Xiąże Jan Proboszcz Wyszynski, y Antoni Niegdy Urodzonych Alexandra Wyszeckiego y Anny Smoleńskiey Synowie, Siostrzeńcowie, Stryjoteczne iako też Piotr Joachim Fadyga Małoletni niegdy Urodzonego Tegoż Pana Wyszeckiego Synowie y Corka, Synowcowie Wyszeccy Wnuczkowiey Wnuczki, Mateusz Szybowski Prawodawca, oraz Józef Zielinski Pisarz Grodzki Płocki y Maryey Szybowski Zielinskiey pnik Ziemi Ciechanowskiey Iurisdykcyi Powodowie przez Urodzonego Józefa Zielinskiego Pisarza Grodzkiego Płockiego Swym y innych Imieniem Osobiście, Urodzeni Antoni Seweryn Ignacy Sylwester y Mechtylda Panna niezamężna Smoleńscy Pozwani przez Urodzonych Antoniego y Seweryna Smoleńskich Swym Braci y Siostry imieniem Osobiście, Urodzony Michał Komarzewski pozwany Osobiście, Urodzeni Stanisław Młodzianowski Podstarosta y Sędzia Grodzki Ciechanowski, y Helena Stępkowska Małżonkowie Pozwani y Powodowie przez Urodzonego Młodzianowskiego Męża swym y Małżonki Swey Imieniem Osobiście, Urodzony Maryey Rozanowski Powod y pozwany Osobiście, Urodzony Kazimierz Szydłowski Chorąży Przasnyski Przypowany y przypowiadający się Osobiście, Urodzeni Ignacy Moszczynski Chamberlan Jego Krolewskiey Mości y Wilhelmina z Szumanow, Pierwszego Małżonkowie przez Urodzonego Józefa Nowakowskiego, Urodzeni Michał y Franciszek Kluskowie Małżonkowie przez Urodzonego Wojciecha Smoleńskiego Kapitana Woysk Saskich, powtorego teraz Małżonka, czyli Oboje Małżonkowie Pozwani y Powodowie iako też Siostrzeńcowie niegdy Urodzonego Marcyana Pniewskiego Pozwani y Powodowie przez Urodzonego Stanisława Młodzianowskiego Podstarosty y Sędziego Grodzkiego Ciechanowskiego, stawiły się y prawne spory między sobą czyniły w Ktorych lubo Urodzony Brzyborski mienias Urodzonych Antoniego Seweryna Ignacego y Sylwestra Smoleńskich Braci między sobą, rodzonych bydź Małoletniemi, celem ubezpieczenia nastąpić maiącego zeszłego, potrzebne bydź przypozwanie Opiekunow tym że Urodzonym Smoleńskim przez rzeczonego Wielebnego Xiędza Grzegorza Smoleńskiego Xięgami Grodzkiemi Ciechanowskiemi Działu Ich nastego Czerwca, Roku Tysiącznego Siedmsetnego Siedmdziesiątego zapisanych winni, gdy Ich Oyciec Dnia z złożonych przed nami Chrztu Metryk rupełności Lat, Urodzonych Antoniego y Seweryna Smoleńskich, a zatąd prawności do posiadania y nadzorcia Fortuny, oraz opiekowania się nad młodszemi Bracią, Kazano się, iakoż Urodzeni Ignacy y Sylwester Smoleńscy Młodsi Bracia, Urodzonych Antoniego y Seweryna Smoleńskich wspol z temiż Starszemi Bracią, czyniąc

§ In Ordine Condnis ad Bona Jezerno Radzymino et alia Assignata.

pod Opieką

pod Opieką tychże Starszych Braci przed nami stawaią, przeto My Kommissarze od Stanów Rzeczypospolitey wyznaczeni rzadane Przypowanie oddaliwszy, Stronom w Sprawie rospierać się nakazuiemy, a w rospieraniu zawieszony wnoszona od Urodzonego Michała Konarzewskiego Dokumentów do Substancyi niegdy Wielebnego Xiędza Smoleńskiego zeznawaiących się Komportacyą przez Przyciwpodanie strony iuż na pierwszym Terminie wspokoiną, tym zaś Stronom spraw popierać naznaczamy, a w popieraniu sprawy Pawły y Przypowy Urodzonych Lelińskiego Pisarza Brzeskiego Płockiego y Macieia Grzybowskiego y inne do Sądu Naszego wydane rozwadzaiąc Kontrowersyi od Stron obszernie przed nami celowanych wysłuchawszy, y one z położonemi Dokumentami zważywszy, Lubo Wielebny niegdy Xiądz Szczęsny Smoleński Kanonik Katedralny Płocki rozrządzaiąc Substancyą Swoią, nayw przod Dyspozycyą co do Dóbr nieruchomych Summ y Inwentarzów, Dnia Dziewiątego Miesiąca Listopada, Roku Tysiąc Siedmset Sześćdziesiątego Dziewiątego w Jerzewie w przytomności Przyiaciół na niey podpisanych uczynił, y taż Dyspozycya Dział w Dobrach Swoich nieruchomych dla Urodzonych Sewerina y Sylwestra Smoleńskich, a dla innych w Summach oznaczył, na Mocy Którey Dyspozycyi Działowey Donacye na Dobra Jerzewo, Uhrynice, Kępytowo, Woźniki, Postruże, mnieysze, y wlokę na Rogustawicach wielkich z Łanka, tamże Urodzonemu Sewerynowi, Tay na Dobra Radzymino, Radzyminko, tudzież Części we Wsi Czernpkowie oraz Dwoch Poddanych we Wsi Postruże mnieyszym Urodzonemu Sylwestrowi Smoleńskim przed Aktami Metryki Kancellaryi mniey szey Koronney Dnia Dwudziestego Szostego Lutego Roku Tysiącznego Siedmsetnego Siedmdziesiątego Pierwszego w Warszawie zeznał, a potym Manifestem przed Xięgami Grodzkiemi Ciechanowskiemi Dnia Dwudziestego Czwartego Miesiąca Listopada Roku Tysiącznego Siedmsetnego Siedmdziesiątego Trzeciego, przeciwko Urodzonym Antoniemu y Sewerynowi Smoleńskim przez Siebie zamienionym zniewazył, y odwołał, y znowu Komplanacyą Dnia Siedmnastego Miesiąca Września Roku Tysiącznego, Siedmsetnego Siedmdziesiątego Czwartego, w Pankoczewie, Między Urodzonemi Antoniim y Sewerynem zrzodney, a Urodzonemi Ignacem y Sylwestrem Smoleńskiemi z drugiey, tudzież Urodzonym Michałem Konarzewskim z Trzeciey Strony, tak względem wyżey wyrażonych Dóbr, iako też Oyczystych zawarłaś podpisem ręki swey stwierdził, iako Opiekun Małoletnim Urodzonym Ignacemu y Sylwestrowi Smoleńskim do tey Komplanacyi Assystował, Nadostatek Testament także w Pankoczewie Dnia Pietnastego tegoż Miesiąca Września Roku tegoż Tysiącznego Siedmsetnego Siedmdziesiątego Czwartego względem ruchomego Maiątku spisał, y taż spełniaiący swoiey woli Dyspozycyą poprzedzone rozrządzenie umocnił, że jednak przez namienione Tranzakcye Urodzeni Antoni, Sewerym, Ignacy, y Sylwester Smoleńscy, lubo tegoż Wielebnego Xiędza Szczęsnego Smoleńskiego Imienniey, lecz z poboczney Linii, y dalszego zwiazku będący, Ubogaceni, a Naturalni Sukcessorowie od Urodzonych Stanisława y Jozefa Smoleńskich, pomienionego Wielebnego Xiędza Szczęsnego Smoleńskiego Stryiów rodzonych pochodzący Krzywdzeni zostali, Przeto My Kommissarze od Stanów Rzeczypospolitey wyznaczeni, stosuiąc się w tey Mierze do praw Szczególnie Konstytucyi Tysiącznego Siedmsetnego Sześćdziesiątego Ostatniego Roku, Prawo Natury w podobnych przypadkach ocalaiącey, rzeczone Tranzakcye przez pomienionego niegdy Wielebnego Xiędza Szczęsnego Smoleńskiego Kanonika Katedralnego Płockiego iako to Dyspozycyą Roku Tysiącznego Siedmsetnego Sześćdziesiątego Dziewiątego Dnia Dziewiątego Listopada w Jerzewie uczyniona, pomienioney Donacye na mocy tey że Dyspozycyi w Aktach Metryki Kancellaryi mniey szey Koronney Dnia Dwudziestego Szostego Lutego Roku Tysiącznego Siedmsetnego Siedmdziesiątego Pierwszego nastąpione, tudzież Komplanacyą Roku Tysiącznego Siedmsetnego Siedmdziesiątego Czwartego w Pankoczewie Dnia Siedmnastego Września zawarty, Nadostatek Testament Dnia Pietnastego tegoż Miesiąca y Roku także w Pankoczewie sporządzone, iako z poszanowaniem Prawa przyrodzonego zdziałane, uchylamy, wszelako maiąc wzgląd na Imie Smoleńskich, y Prawo Natury Sukcessorów od Rodzicow Urodzonych Stanisława y Jozefa Smoleńskich pochodzących, tych że do równego Ustanowienia Substancyi po niegdy Wielebnym Xiędzu Szczęsnym Smoleńskim pozostałey, pomienionemi Urodzonemi Antonim Sewerynem Ignacym y Sylwestrem Smoleńskimi przypuszczamy, y też Substancya ruchoma y nieruchoma po tym że Wielebnym Szczęsnym Smoleńskim pozostała na Trzy równe Części podzielona, bydź stanowiemy, to iest, Jedna Część dla Sukcessorów z Stowy Urodzonego Stanisława Smoleńskiego, Druga dla Sukcessorów od Urodzonego Jozefa Smoleńskiego idących, czyli od nich Prawa nabyte Maiących, a Trzecia przez wzgląd imienia dla Urodzonych Antoniego Ignacego y Sylwestra Smoleńskich Braci między sobą rodzonych, niegdy Urodzonego Jana Smoleńskiego

now

Synów determinuiemy, y Końcem uczynienia Iakowego Podziału tudzież innych czynności wykonania potrzebnej, być Kondescendują Sędziów Ziemskich iako to z Strony Sukcessorów Urodzonych Stanisława y Ieczka Smoleńskich, lub ich Juris Kwerytorów, Ciechanowskiego, albo Zawskrzyńskiego, Nich Iakroczymskiego, bądź Mareckiego, czyli Płockiego, z Strony także Urodzonych, Antoniego Seweryna Ignacego y Sylwestra Smoleńskich tychże Sąsiednich na Grunt Dóbr Jezewa na Dzień Drugi Miesiąca Listopada w Roku teraźnieyszym przypadaiący wspólnym stron Kosztem sprowadzić mianych uznaiemy, Które to Sędziowie Jeden, albo Dwóch, a Dwóch gdzie Trzech na nieprzytomność mogących zawiadaiąc byłeby tylko iedna Osoba z Sądu Ziemskiego z Którykolwiek strony sprowadzona zachata, nabe wszystko za poprzedzaiącym teraz niestawaiących, y Kogo Interess wymagać będzie przy pozwaniu, Komportacya wszelkich Dokumentów do Substancyi po niegdy Wielebnym Xiędzu Grzegorzu Smoleńskim Kanoniku Katedralnym Płockim pozostałey należących Inwentarzów y wszelkiego Rodzaju Sprzętów, gdzie kolwiek znayduiących się od Kogo na leżyć będzie pod Przysięgą nakazaną, lub nakaże, z Których Komportowanych Dokumentów, Summ, Inwentarzów, Sprzętów y wszelkich Ruchomości, tudzież obaczenia y uważenia przez wszelkie okoliczności Plana Dóbr teraźnieyszego, Maiąc Ogólney Fortuny po niegdy Wielebnym Xiędzu Grzegorzu Smoleńskim pozostałey, przenosząc z Dóbr do Dóbr Turzydołeya, gdzie tego potrzeba wymagać będzie, a nawet do Wsi Rzeczenni na y tam ze zachodzące okoliczności podług prawa y Sprawiedliwości ułatwiaiąc, usta nowić, przy Którym ustanowieniu wszelkie trudności rostrząsaią y ułatwiaią, czyli rostrząsnąć y ułatwi, po ustanowieniu zaś tym sposobem Maiąc ogólney fortuny przed przystąpieniem do Podziału Onęże naypierw Kategoryą między Urodzonym Zielińskim Starostą y Sędzią Grodzkim Płockim y Urodzonym Młodzianowskim Podstarostą, y Sędzią Grodzkim Ciechanowskim względem pochodzenia Sukcessorów od niegdy Urodzonego Stanisława Smoleńskiego podług Prawa Sprawiedliwości y Dowodów rozsądzą, lub rozsądzi, y Kto Dowodnieysze pochodzenie okaże, temu prawo następowania do Substancyi tych Urodzonego Stanisława Smoleńskiego przez Słowę rzeczonego leżay wspomnionego Wielebnego Xiędza Grzegorza Smoleńskiego przez Słowę rzeczonego Urodzonego Stanisława Smoleńskiego przyznaią, lub przyzna, y na ten czas do Podziału na trzy Części Fortuny ogólney po Xiędzu Grzegorzu Smoleńskim pozostałey przystąpią, lub przystąpi, ieżeli zaś Dowodzącego pochodzenia nieokażą, na ten czas nieznaią Fortuny na Dwie tylko Części podzielą, lub podzieli, y Jedną Część dla Sukcessorów Urodzonego Józefa Smoleńskiego czyli raczey dla Urodzonego Macieja Zmyrowskiego Zupnika Ziemi Ciechanowskiey Prawo nabycia od tych ze Sukcessorów maiącego wyznaczą, lub wyznaczy, w Drugiey zaś lub Trzeciey Części wydziale rakę z Probacyi wyżey wyrażonego Pochodzenia lub nie Sukcessorów od Urodzonego Stanisława Smoleńskiego wypadaią okaże się, iak mianowanie będą, lub będzie, aby ś: gdy Wielebny Xiądz Grzegorz Smoleński Urodzonych Antoniego Ignacego Smoleńskich Braci chciał mieć Oyczystych Ich Dóbr Dziedzicami, ponim zaś spadaiące, aby Urodzonemu Seweryn owi y Sylwestrowi Smoleńskim także Brać dostały się, w trzy ze Części Drugiey lub Trzeciey zawsze jednak z Innemi Schedami równey Dobra Jezewo z Przyległościami dla Urodzonych Seweryna y Sylwestra Smoleńskich lub Juris Kwerytora umieszcza, czyli umieści Bonifikacya z Działu przewyższaiącego dla Schedy niewyrównywaiącey wynayda y Ostrzega, lub wynaydzie y ostrzeże, Inwentarze Sprzęty y rzeczy ruchome w równey Wielości Salunku y Wartości do Każdey Dzielnicy przytacza, lub przytaczy Długi wszelkie poznawszy y rostrząsnąwszy w przód one zlikwidowawszy, lub zlikwidowawszy zlikwidowane y w pewney wielości ustanowione Proporcyonalnie do Każdey Schedy applikowane będą, lub będzie, Kalkulacyi do Kogo należeć okaże się, wysłuchaią, lub Wysłucha, Świadectwa y przysięgi w całey tey sprawie ile razy potrzeba wymagać będzie naznacza y odbiora, lub naznaczy y odbierze, powrócenie y nadgrodzenie iakie Komu y od Kogo słusznie należeć przypadnie nakaza, lub nakaże, Termina wyznacza, lub wyznaczy, ostrości przytacza, lub przytaczy, Kategoryą Sukcessorów Kowalewskich podług prawa Sprawiedliwości y Dowodów rozsądza, lub rozsądzi, Satysfakcyą iaką przychodzić okaże się, oznacza, lub oznaczy, zgoła we wszystkich tey sprawy Kategoryach Trudności y Oboiętności wszelkie ułatwiaiąc y rozwięzuiąc ani nierozstrzygnowanego

lub ustanowi.

wowanego

nierozolwowanego y nietkniętego niezostawuiąc, Przedłużenie y odroczenie przecinaią
na niestawienie się, Którey kolwiek strony y Oppozycyą Manifestów y Terminow nie
zaiąc skutecznie y ostatecznie całą tę sprawę zwolnym iednak stronie uciążoną być się czuią
do nas odwołaniem się, rozsądzą pomiarkuią, ułatwią y zaspokoią czyli rozsądzi pomiarkuią
ułatwi y zaspokoi, na których lub którego rozsądzeniu strony przestać maią y powinni
będą pod karą wywołania na stronie sprzeciwiaiącey się, na tymże Terminie Ziazdu Ogło
szeniu podległą, na który Termin Strony lub strona Swiadków y kogo Interess Sprawy wy
gać będzie przypozwą lub przypozwie, a przypozwani stawić się y wyrokom Sądowym po
słusznemi być maią, pod tymże jako wyżey Rygorem. Akt zas nasz z zupełną Uchwały
Seymowey Mocą do Dnia Dwudziestego Siodmego Listopada Roku teraznieyszego odraczam
y przedłużamy dla rozeznania Appellacyi, ieżeli nastąpi, Dekretu ninieyszego Mocą. S. K.
Krajewski Instygator Koronny wyznaczony z Konstytucyi do tey Sprawy Kommissarz Man
ppria, Jozef Radzicki Podkomorzy Ziemi Zakroczymskiey do Sprawy ninieyszey wyznaczony
Kommissarz Manu ppria, Jozef Mikorski Podkomorzy Ziemi Gostynskiey podobnież Kommis
sarz Manu ppria, Jozef Kozicki Komornik Ziemski Ciechanowski Kommissarz manu p
pria, Franciszek Jorski Komornik Ziemski Rożański Kommissarz manu ppria, Ma
cin Chrząnowski Burgrabia Grodzki Warszawski Kommissarz Manu ppria, Jozef De
by Regent Grodzki Przasnyski Kommissarz manu ppria, Jozef Brzozowski Miecznikowicz
Ziemi Ciechanowskiey Kommissarz manu ppria. Originale Circa Acta est relictum
Ex Actis Crene Capitt Ciechanoviene Reserum Lectum per Majewski Chmielenski Ma
nu ppria Locus Sigilli Cri illius Originale Inserti Extractus Ie Offerens denuo ad se rece
pit et de recepto Officium psens Quietavit.

In Cro Plocene Feria Quarta Ante Festum Sancti Michaelis Archan
li pxa Scilicet Die Vigesima Septima Mensis Septimbris Anno Do
mini 1775.

Oblata Extractus Decri
Condnis ad Bona post Ott Per
illrem Rmum Smoleński Cano
nicum Calndlem Plocene De
relictt Designatt

1775.

Actum in Bonis Zarzyce Possessioni Mcor Rosaliae de Kangowskie
Ill. Mci Jacobi Szumski Subjudicis Dnis Plocen relictae Contra
Viduae Matris Joannis et Adami filiorum Chamskich Citatorum
jurevictorum Subjectis idque ante Domum Perfidi et Infidelis Jacobi Marcki
feria Quinta In Crastino Festi Divae Annae Genitricis Glo
riosissimae Virginis Mariae scilicet die Vigesima Septima
mensis Julij Anno Domini Millesimo Septingentesimo
Septuagesimo Quinto.

Coram G. Joanne Czelinski Burgrabio Cren Plocen in praesen
tia Gtis Joannis et Adami Czarnomskich nunc Mtis Ani
glis Providi Adami Kielak de Bonis Zytowo Authei et
jurati ad actum praes. acclamandae assumpti et eundem accla
mantis. Quique G. Burgrabius Cren Plocen Jurisdictionis
Legibus Rom. de peragendis executionibus ex nomine San
ctis Satisfaciendi muneri Officij Sui parendo additio
ni a Mo Josepho Bromierski Vice Capitaneo Cren Plocen
ad infrascriptam peragendam per expressam habitae ad Bona Supra
scripta Citato jurevict. Cum Suprascriptis Nobilibus et Mtis in
actu Contentis Condescendit Jurisdictionem Suam Ossa
Voce adstantis Mtis fundavit Pacem et Securitatem publi
cam Circa ejusmodi Actus Servari Solitas Praecustodivit
post Cujus Vice fundationem pacis et Securitatis Publicae
praecustodivit partes utrasque ad Sui Comparendum dicto
Mti acclamare injunxit ad Cujus Mtis acclamationem
Comparens Gtis Franciscus Kargowski Actor jurevincens Repro
duxit Decretum Scapoticis Poenam Banitionis Cum ejus
publicatione de Actu ejus In Castro Plocensi Fra Quinta
in Vigilia Festi Nativitatis Sancti Joannis Baptae
scilicet die Vigesima Tertia mensis Junij Anno Domi
ni Millesimo Septingentesimo Septuagesimo Quarto.

Super Mcis

Traditio Sortis BB
Tarsyce per Ffrd Bar
grabiale ex fidelis pro
pte G. Haryowski
Serviens
1775

Actum in Fundo Brum Ramutowko idq in Termino condescensionis Partibus designato Frâ 2dâ Ante Festum Sanctæ Margarethæ Virginis et Martiris proximâ scilicet Die 10 Mensis Julij Anno Domini 1775to

Coram Gnoso Joanne in Krasniewa Gumowski Camerario Terri Plocens in Præsentia Gnosorum Dominici Kowalewski Joannis Umienski Burgrabiorum Crens Plocens Simonis Rudowski Aliorumq Plurimorum Nlium ad Actum præsens congregatorum tum Ministerialis Rgni Gnalis Providi Pauli Borzewicz de Borzewo Cmethonum Authi et Jurati Actum præsens acclamans et Eidem adstans

Judicium Præsens Condle Cameraniale Terre Plocens insistendo Decro Judicij Terrestris Plocens in Plocko in Terminis Communibus Terribus Plocens Fra 2da pt Dominicam Rogationum Die 9na Mensis Maij Anno Elapso 1774to inter Gnosos Adrianum Zukowski et Mariannam Barcikowska Conges Actt et Citatos ab una et Gnosum Stanislaum Barcikowski Citatum et Actorem tum Gnosam Franciscam de Rosciszewskie Ott Gnosi Alexan

Dri Barci

Burakowski Contem Relicta Viduam Actricem ab Altera Partibus prolato quo mediante Decro Suspensa legalitate Inscriptionis per Mosam de Kosciszewska Barcikowska Matrem in Personam Mosae Mariannae Barcikowska ad praesens Zukowska Super Summam Trium Millium Tynphorum in Vim Dotis de Bonis Paternis et Maternis Assignatae factae et Aliarum Transactionum eo intuitu Subsecutarum Necessaria esse Condescensio Officij Judicij Sui in Fundum Bnum praesens Ramutowko Captato tempore facta tamen tempestiva avisatione adinventa et ut idem Officium mutuo Partium Sumptu Condescensurum Ante omnia Comportationem Documentorum Substantiam Olim Mosi Alexandri Barakowski praeter Bona Barakowo in Deportationem onerum Parentalium disvendita enucleanq praevia Comprobatione Juratoria per quem competunt Jnvingat. Quibus comportatis Documentis onera Siquae apparebunt liquidet Massam Substantiae constituat Dotem competentem tam pro Re Mosae Mariannae de Barcikowskie Zukowska quam et Aliarum Sororum Assignet de extenuatione quantitatis ex Proventibus Bnum Ramutowko per Contractum Mosae Zukowski dimissis inquiret investigat Inquisitiones expediat Juramenta excipiat et quae nam Summa ex Tenuta apparuerit Securitatem ejus provideat Legalitatem Transactionum Cognoscat resolvat Casset vel approbet Dubia quaevis discutiat

praetensiones Tum

praetensiones Fundi resolvat Satisfactionem omnimodam Cuj
et aquo competiunt et juste debebitur praestandam
Demandet Partes q' in omnibus et Singulis Praetensio
nibus nihil intactum et inresolutum relinquendo pro
exigentia legis et Justitiae Temorum ac Documentorum
finaliter decidat dispudicetur moderetur Cujus deci
sioni Partes parere et acquiescere sub Poena Banitio
nis super Parte contravenienti publicanda debere
ac teneri pro eodemq' Condnis Termino Gnosos Bogu
millam Gnosi Lucae Jez Annam Gnosi Gabrielis Sosn
Sosnkowski Contes Barcikowskie per Gnosum Stanisla
um Barcikowski adcitare adcitandis sub Rigore
quo supra comparere praecomissum Vi Cujus De
creti ad Requisitionem Gnosi Stanislai Barciko
wski Citati et Actt avisatis per Literas missibiles
tempestive directas Gnosis Zukowskie Actt et Citatis
Determinatoq' per Eandem Avisationem Condnis Suae
Dei hodierni Terno ad Bona in Actu Contenta Con
descendit Jurisdictionem Suam Officiosam per Vo
cem Suprascri Mnlis praecustodita pace et Securitate
Actibus Judicis debita fundavit Qua fundata Partes
ad Comparendum suo coram Judicio Eidem Mli accla
mare injunxit ad Cujus Acclamationem Partibus
et Quidem Gnosis Adriano Zukowski et Marianna
Barcikowska Congibus Actoribus et Citatis per Maritum
suo et Contis Suae Nne pnaliter, Gnosis Francisca de Ko
sciszewskie Olim Gnosi Alexandri Barcikowski Relicta
Contes vidua Matre Actrice et Stanislao Barcikowski

Filio

Filio Actuto et Actore pnaliter Gnosis Bogumilla Gnosi Lucae
Jez atq' Anna Gnosi Gabrielis Sosnkowski Contibus Barcikowskie
tum Eisdem et Maritis Sanunq et Quidq Consortibus in Assa
Maritorum adcitatis et indicentibus pnaliter Coram Judi-
cio Officij Sui comparentibus et Judter secum controvertenti
bus Quarum Partium Controversiis coram se inductis exauditis An-
te omnia teneri Gnosum Stanislaum Barcikowski Satisfacere
Decro ex quo praesens fundata Jurisdictio in Puncto in punctae
adcitationis Gnosorum Lucae Jez et Bogumillae, Gabrielis Szost-
kowski et Annae Barcikowskich Congum pro Terno Condnis
praesenq demandatae Et quoniam Idem Gnosus Barciko
wski Copiam adcitationis ex Parte Sui Contra Eosdem Gnosos
Jeze et ~~Szotkowskie~~ Sosnkowskie Congeo pro Termino Condnis praesentis
editae in Plocko Fra Qda intra Octavas Fti Sacratissimi
Corporis Christi Domini Anno praesenq Datuatae per Mnlem
Supra in Actu Contentum iuxta Datam exportatae et Judi
cialiter recognitae producit Adcitatiq' Comparitionem in scri
pserunt Proinde Satisfecisse Eundem hoc in Puncto Sen
tentiae Suae Judicium adinvenit Partibusq' in Causa expe
riri mandat In experimento ulterioribus Partium Contro
versiis exauditis Regulam Decreti Judicij Terris Plocenq ex
quo praesens peragitur Actus exequendo teneri Gnosum
Stanislaum Barcikowski Brum Ramutowko post Olim
Gnosum Alexandrum Barcikowski Parentem suum de
relictorum Haeredem et Possesorem Comportare Docu
menta Substantiam Brum Eorundem Ramutowka
Afficientia Massamq' ejus ac Onera si quae existant
enucleantia idq' in instanti Censet, Comportavit idem

Gnosus

123

Gnosus Barcikowski Documenta infra exaranda. In qua Comportatione Siquidem tam Gnosi Zukowscy Actores et Citati quam Gnosi Jeze et Sosnkowscy Conges adcitati non persistunt, verum Sufficientiorem Documentorum Comportationem prætendunt Proinde teneri Eundem Gsum Barcikowski Sufficientius Comportare Documenta idq instantanee Judm arbitratur et quoniam loco Sufficientioris comportationis ad comprobationem juratoriam super realem Comportationem se trahit proinde admissibili eodem adinvento Statuit Judicium, Quatenus ea Rotha prout omnia Documenta Substantiam Paternam et Maternam enucleantia comportavit nihilq in Præjudicium Sororum Suarum cælavit Comprobet instantanee et additur Mnlis Supracriptus ad Rothisandum præstitit Idem Gnosus Barcikowski hocce Juramentum Rotha Suprascra in facie Judicij Sui ac attendentia Partium observata Juramentorum Solennitate qua attenta comprobatione Satisfecisse Eundem in Puncto comportationis Sententiæ Suæ Judm adinvenit et liberum ab ulteriori Comportatione pronuntiant Ulteriusq Causam Partibus prosequi jubet. In prosecutione controversiis Partium earundem inductis exauditis Quoniam Causa præsens intuitu Constitutionis Massæ Substantiæ Fatis Ohm Gnosi Alexandri Barcikowski derelictæ ex eademq Constituenda ac Summis Maternis et Juribus ejus Succoribus Suis emissis Assignationis Dotum Gnosas de Barcikowskie Zukowska, Jezowa et Sosnkowska respicientium inter Partes præsenti in Terno Condnis vertitur, ex Documentis per Gnosum Stanislaum Barcikowski comportatis Videlicet ex Con

tractibus

Amd

tractibus primo inter Gnosos Carolum Malewski ab una
in Barakowo Die Ingesima Prima Martij Anno 1727mo
altero Inter Gnosum Paulum Bledzewski ab una in Plocko Die
Decima Quarta Junij Anno 172 9vo Tertio inter Otm Gnosum
Alexium Sielski ab una in Borowice Die 20 Aprilis Anno 1729
Quarto inter Gnosum Melchiorem Bledzewski ab una eidem
Borowice Die et Anno quo Supra et Otm Gnosum Alexandr
Barckowski Parte ab altera in tuitu Resignationis Sortium
Dnum Ramutowka pro Dē "Eius" Otm Gnosi Alexandri Barckow
initis et Actis Grey Plocey primo Fra Quinta post Dnicam
Judica Quadem Anno 1727mo Altero Fra Tertia post Fm
S: Antonij de Padva Anno 172 9vo. Tertio "Fra Hta" mtra Octavas Fti
Sacratissimi Corporis Christi Dni Anno 1729no per Partes
contrahentes roboratis. Donationibus Coram Actis Grey Ploc
prima per Gnosum Carolum Malewski Otm Adami Filiu
Sabbo in Crastino Fti Sancti Antonij de Padva Anno 172
Altera per Nlem Paulum Bledzewski Otm Joannis Filiu
Fra 2da Octavo Die Fti S: Francisci Confessoris Anno
Eod Quarta per Gnosum Melchiorem Bledzewski Quinta
Denique per Gnosum Alexium Sielski Otm Valeriani Filiu
his utrinq Fra 2da mtra Octavas Fti Sacratissimi Corpo
ris Christi Dni Anno 1729no omnibus Super Sortes Bo
norum Ramutowkosa Supradicti Otm Gnosis Malewski
Bledzewskie et Sielski quaesita Summam Undecem Mille
um Octingentorum Quinquaginta Tymphorg quem libet
Tymphorg Triginta Octo Groszi Numerando in qua summ
eadem Summa Mille Tymphorg Edesiam in Quinquaginta Sette
Servienti in Sorte Malewszczyzna Dnum eo minden adiacē
herenti pro pretio Dnum Ramutowko et Sagrzence erogas
se et exposuisse tum quog ex Bonis Barkowo Sfusq Otm
Et Sagrzence in Personam Otm Gnosi Alexandri Barckowski erga Gnosi
thificatis Judicijsue deducitur Otm Gnosum Alexandrum Barckowski
Sortium Partem pro Medietate Dnum Ramutowka

Gnosi Alexandri Barcikowski hæreditarijs per Gnosos Francis
cam de Rosciszewskie ejusd Olim Gnosi Barcikowski Relictam
Contem Matrem et Stanislaum Barcikowski Filium in Paci
ficationem onerum Ejusdem Olim Gnosi Alexandri Barcikowski
Mariti et Parentis sui disvenditis Summas primam mille
Tynphonum ad Rationem Dotis Gnosæ Bogumillæ de Bar
cikowskie primi Olim Gnosi Benedicti Swierzyński secundi ad
præsens Voti Gnosi Lucæ Jez exolutam: Alteram Sexcento
rum Tynphonum per Gnosum Stanislaum Barcikowski ad
manus perceptam, ultra pacificata Onera restantes nec non
Summam Triginta Aureorum Hungaricalium adaugendo Præ
cium Brum Barcikowo per Gnosum Stanislaum Barciko
wski a Mfco Thoma Rosciszewski Pocillatore Raciązensi
perceptam per Partes Judlter agnitas esse Super eisdemq
Bonis Olim G. Alexandrum Barcikowski G. Franciscæ
Bogumillæ Rosciszewska Conti Suæ Summam Sex Mil
lium Tynphonum Polonicalium recompensando Dotem post Eng
Contem Suam levatam Coram Actis Creng Plocens Fra 2da
Ante Fm S. Thomæ Apostoli Anno 1730mo Simplici
debito inscripsisse Summasq bmas primam Mille Tynphon
ob Olim per Illustri Rndmo Stanislao Bromirski Canonico
Cathedrali Plocens Alteram Quadringentorum Tynphonum
ab Olim G. Stanislao Bartolt ad scripta manualia mutuo
contraxisse ex Summaq Mille Tynphonum ab Olim Per Illustri
Rdissimo Bromirski contracta in Parte per Eundem Olim
G. Alexandrum Barcikowski Stante vita Sui pacificata
in Residuo scilicet in Summa Quadringentorum Decem Flo
renum Polonicalium circa Quietationem Autham per Gnum
Benedictum Bromirski Ejusd Olim Per Illustris Rdissimi

Canonici

Canonici Filiastrum et Succorem in Rem G.G. Franciscae de Rosciszewskie Barcikowska Matris et Stanislai Barcikowski Filij Coram Actis Crenz Plocenz Fra 6ta Ante Flum S. Thomae Apli Die 18va Decembris Anno 1772do recognitam tum et Summam Trecentorum Tynphonz totalem ab Olim Gnoso Stanislao Bartolt contractam Testante Quietatione per G. Antonium Bartolt ejusdem Olim Stanislai Filium in Personam G. Stanislaj Barcikowski Coram ejusdem Actis Fra 4ta intra Octavas Fti Sacratissimi Corporis Christi Dni Anno 1773tio de Summa eadem recognita, per Eundem G. Stanislaum Barcikowski pacificatas esse tum et Summam Centum Octuaginta Florenz Polonicalis in vim Census a Summa Mille Tynphonz Eclesiae in Swięciniec Sittae in Bonis Ramutowko haerenti Stante vita Olim G. Alexandri Barcikowski Parentis Retenti enarrantibus Quietationibus a Per Illustri Rdissimo Kunkowski Ejusdem Eclesiae Praeposito per Eundem G. Stanislaum Barcikowski Filium exolutam esse Gnosam quoq Franciscam de Rosciszewskie Barcikowska Matrem Complanatione inter se ab una et G. Stanislaum Barcikowski Filium parte ab Altera in Ramutowko Die 9na Maij Anno 1772do Conscripta Actis Crenz Plocenz Fra 4ta post Dnicam Jubilate proxima Die 13tia Mensis Maij Anno eodem Roborata tum et Autha Cessione Sub Actu Roborationis Complanationis Rgnita de Jure Advitalitio et Summa Sex Millium Tynphonz per Maritum Sibi inscripta Cessisse et Eadem Complanatione Exdotationem

Filiarum

Mg

125

Filiarum Suarum tam ex Bonis Parentalibus quam ex Summa Sua Eidem G. Stanislao Barcikowski Filio suo praecommisisse. Quo circa Judicium attentis supra exaratis Transactionibus pretium Brum Ramutowka explantibus summasq Ex Bonis Barcikowo levatas per Partes agnitas indigitantibus Massam Substantiae Otm G. Alexandri Barakowski in primis iuxta constitutum Pretium Brum Ramutowka et perceptas ex Bonis Barcikowo Parentalibus (ultra pacificationem Creditorum de Bonis Eisdem) Summas, ad Summam in unum Junctam Septemdecem Millium Quingentorum Septuaginta Sex Florenorum Grossorum Viginti Polonicalium Constituit. Detruncatis vero ex Eadem oneribus supra indigitatis scilicet Summa Mille Tynphorum Ecclesiae in Swiecenciec Sillae, et ab eadem retenti Census ad Summam Centum Octuaginta Florenorum Polonicalium Per G. Stanislaum Barcikowski pacificati, Altera Summa Sex Millium Tynphorum Gr. Franciscae de Rosciszewskie Barcikowska Materna Tertia Quadringentorum Decem Florenorum Polonicalium in Restanti pacificata Bromirsciana, Quarta Quadringentorum Tynphorum Bartultoviana, omnibus simul junctis in Currentem reductis Summam Novem Millium Septingentorum Triginta Sex Florenorum Grossorum Viginti Polonicalium efficientibus Substantiam Paternam Partium inter se agentium ad Summam Mundae ~~Substantiae~~ Massae Septem Millium Octingentorum Quadraginta Florenorum Polonicalium Judm Reducit. Ex qua Summa Mundae Massae Substantiae Paternae Pro Re G. Stanislai Barcikowski Fratris mente Legis Trinas Portiones iam autem pro Re GG Zukowska Jezowa et Sosnkowska Quartam Portionem scilicet Summam Mille Nongingentorum Sexaginta Florenorum Polonicalium, Nempe Cuilibet Soron per Sexcentos Quinquaginta Tres Florenorum Grossorum Decem Polonicales cadere debere arbitratur. Ex Summa autem Materna Sex Millium Tynphorum in Currentem ~~Sex~~ Septem Millium Sexcentorum Florenorum Polonicalium efficienti dempta ex Eadem

Summa

Summa Ducentorum Florenorum Polonicalium per G. Franciscam de Rosciszewskie Barcikowska Complanatione Superius expressa inter se et Filium Suum circa emissionem seu Cessionem Ejusdem Summae successoribus Suis inita pro Usu ad Fata Sui reservata post Fata vero in Suffragium Animae Suae converti Disposita ex Restanti Septem Millium Quadringentorum Florenorum Polonicalium efficienti pariter inter Capita tam Fratris quam Cujusvis Sororis Cujlibet ex eisdem pe Florenos Mille Octingentos Quinquaginta disparciendam Censet Cassataq' Inscriptione per G. Franciscam de Rosciszewskie Barcikowska Matrem in Personam G. Mariannae Barcikowska Filiae Suae protunc Virginis Innuptae ad praesens G. Adriani Zukowski Contis, Super Summam Trium Millium Tynphorum in Vim Dotis de Bonis Paternis et Maternis Coram Actis Crim. Plocen. Fra 2da post Dnicam Reminiscere Quadlem Anno 1767mo facta uti Sufficientem Fundum ex Bonis Parentalibus non habenti Manifestationeq' per G. Stanislaum Barcikowski facta Viciata. non nisi Summam Ducorum Millium Quingentorum Trium Florenorum Grossorum Decem Polonicalium Eandem G. Mariannam de Barcikowska Zukowska pro Dote ex Bonis tam Paternis quam Maternis pariter cum Alijs Sororibus Suis concernere Judicat. Quoniam vero G. Adrianus Zukowski per Contractum Tenutarium inter se et Gnosos Franciscam de Rosciszewskie Barcikowska Matrem et Stanislaum Barcikowski Filium in Kamutowko Anno 1767mo initum Bona Kamutowko in extenuatione Summae Mille Sexcentorum Tynphorum pro Triennio Tenutae eodem Contractu Condictatae in Summa Quadringentorum Tynphorum ad praesentem

Contractus

Contractus ad Manus G. Barcikowska Matris exolvendae in Residuo vero scilicet in Summa Mille Ducentorum Tynphorum in pacificationem Dotis Contis Suae convertendae per Spatium Trium Annorum possedisse deducitur Non nisi ex eadem Tenuta Sua Triennali Quotam Centum Octuaginta Octo Tynphorum ad Manus G. Barcikowska Matris exolvisse juxta agnitionem Judlem Partium palpatur Idq G. Zukowski de non perceptione Summae pro Tenuta condictatae Stante Sui Triennali Possessione Manifestationes interposuit et Terno Suo tam eo intuitu quam Raone praetensionum Fundi et Violentiarum sibi peractarum contra G. Barcikowski constituto agit. reconcionaliterq Gnosi Barcikowscy Mater et Filius Eundem G. Zukowski Terno Suo conveniunt. Quocirca Judicium in Ordine probationis praemissorum obiectorum Partium Utrarumq Necessariam esse inquisitionem per Utraq Partes educendam idq in instanti Censet et additur Mntis Suprascriptis ad pronunciandam Jurti Rotham Super incorruptionem Testium Utriq Parti praestiterunt haecce Juramenta G. Adrianus Zukowski Suo et Contis Suae Nne Gnoque Stanislaus Barcikowski Suo et Matris Suae Nne Interrogatoria Partes conscribant et sibi communicent Testes inducant. Conscripserunt communicarunt Testes induxerunt et Inquisitiones Suas ab utrinq eduxerunt. post quas eductas Quoniam Partes inter se amicabiliter composuerunt ultraq Summam centum Octuaginta Octo Tynphorum per G. Zukowski G. Barcikowska Matri in ism Tenutae Bnum Ramutowka exolutam Summam Mille Ducentorum Tynphorum quemlibet Tynphorum Triginta sex Grossis numerando pro extenuata

ex Bonis

MP

ex Bonis Ramutowko stante Possessione sui Tenutaria Idem
Gnosus Adrianus Zukowski amicabiliter suscipit eandemq
Summam Mille Ducentorum Tynphorum in Pacificationem
Dotis Contis Suae ad Rationaliter acceptat et in Bonis suis
inscribendam Offert G. quoq Stanislaus Barcikowski a Re-
siduitate Summae scilicet ad Complementum Mille Sexcen-
torum Tynphorum in Contractu Tenutario pro Triennali
Possessione appositae supersedit et in eadem Offerentia G. Adri-
ani Zukowski persistit. Quo circa Iudm Eidem Partium
compositioni Iudlter factae standum esse adinveniendo
Decernit Quatenus G. Stanislaus Barcikowski Bnum Ramu-
towka Parentalium Summaeq Maternae sibi et Sororibus
suis cessae Obnoxiorum Haeres emundando Eadem Bona sua
ad Complementum Summae Duorum Millium Quingento-
rum Trium Florenorum Grossorum decem Polonicalium pro Dote
de Bonis Paternis et Maternis modo suprascrio Decro prae-
senti Cuilibet Sorori assignatae, Gnosae Mariannae de Barci-
kowska Gnosi Adriani Zukowski Conti ultra Summam
Mille Ducentorum Tynphorum in Currentem Mille Quadri-
gentorum Quadraginta Florenorum Polonicalium efficientem per
Eundem G. Zukowski Tenuta Bnum Ramutowko extenuatam
restantem Summam Mille Sexaginta Trium Florenorum Grossorum
Decem Polonicalium, Gnosae quoq Bogumillae de Barcikowska
primi Ohm G. Benedicti Swiezynski Secundi ad praesens voti
G. Lucae Iez Conti Ultra Summam Mille Tynphorum in Curren-
tem Mille Ducentorum Sexaginta Sex Florenorum Grossorum
Viginti Polonicalium efficientem stante vita prioris Mariti
levatam, Restantem Summam Mille Ducentorum Triginta
NB Sex Florenorum Grossorum Viginti Polonicalium Gnosae quoq Annae
de Barcikowskie Gnosi Gabrielis Sosnkowski Conti ultra
Summam Duorum Millium Florenorum Polonicalium ad Quie-
tationem Autham per Eandem G. de Barcikowskie Sosn-
kowska

Imp

127

kowska in Assa Mariti Sui coram Actis Crens Plocens Fra 3tia
intra Octavas Fti Sacratissimi Corporis Christi Dni scilicet
in Vigilia Fti S. Joannis Baptae Anno 1772do recognitam
per G. Stanislaum Barcikowski ad Rationem Dotis Eidem G.
Sosnkowska persolutam restantem Summam Quingentorum
Trium Florens Grossorum Decem Polonicalis Tum quoque
G. Franciscae de Rosciszewska Matri Suae Summam Ducento
rum Duodecem Tynphons ex Summa Quadringentorum Tyn
phons Contractu Tenutario cum G. Zukowski inito per Eandem
Matrem pro re Sui ad persolvendum praecauta et tantum
modo in Summa Centum Octuaginta Octo Tynphons leva
ta in Residuo vero iuxta Modernam inter G.G. Stanisla
um Barcikowski et Adrianum Zukowski Judicialem Com
positionem in pacificationem Dotis Gnae Zukowska Cantis conversa
profectitiam pro Re ejusdem G. Franciscae de Rosciszewska
Barcikowska Matris e Juribus Suis favore Filij et Fili
arum Suarum exutae justo merito provenientem una
cum provisionibus ab eisdem Restantibus Summis
Dotalibus Gnae Zukowska Jezowa et Srosnkowska ab
Actu Complanationis circa Cessionem de Juribus Suis
per Eandem G. Barcikowska Matrem cum Filio Suo
confectae ad Terminum infra Solutione praefixum pro
Annis Quatuor provenienti per ~~Quinq~~ Quinque a Centum quolibet
nis computandis in et pro Fra 3tia postridie Fti
Sanctae Mariae Magdalenae scilicet pro Die 23tia Men
sis Julij in Anno futuro ~~1776to~~ 1776to incidenti coram Of
ficio et Actis Crens Plocens Sub Poena Banitionis in Ca
su Contraventionis circa Manifestationem faciendam
Publicanda praevia locatione Summarum Dotalium
praeviaque Subsequenda Inscriptione Summae Mille
Quadringentorum Quadraginta Florens Polonicalis

ex Tenut

Amp

ex Tenuta Bnum Ramutowko extenuata per Gnõrum Adrianum Zukowski in Rem Contis Suæ faciendæ ac prajs Quietationibus et abrenuntiationibus de Bonis Paternis et Maternis in Rem Dnj Stanislaj Barcikowski Recognoscendis Solvat et Realiter enumeret. Nihilominus Dñ S. Stanislaus Barcikowski Sustentationem et Supplementum D. Francisca de Rosa Krewska Barcikowska Matri Suæ ad prescriptum Complanationis inter se et eandẽ Matrem in Anno 1772do confectæ tribuere et quoad annis ad Fata ejus extradere obstringitur Idq; sub Pœna Banitionis in Binis et Bodzinis Judiciis Terribus Placens prajnj Distinctus postquam libet contraventionem publicanda. Intuitu vero prætensionum Fundi ex Tenuta Bnum Ramutowka per Gnõs Zukowski et Barcikowski ad se abinvicem formatarum tum Violentiarum sub Mense Obiectarum, Quoniam Partes in eisdẽ Prætensionibus et obiectis sub violentijs Judicialiter se Composuerunt, et abutrinq; sub prætensiones omnes condonarunt, proinde Judicium easdẽ prætensiones tum et quasvis Querelas Partium abutrinq; Subsequ. cons. 22. tas Caput mortificat perpetuumq; in eosdem Partibus imponit Silentium Decreta prajs Vigore. Joannes Rumowski Camerarius Terrestris Placens

Officium presens Crẽe Capitli Placens ad Oblationem G. Fabiani de Sanct Barcikowski Decretum Cond le Inferius Inter Plres Inferius specificati in Bonis inferius nominandis Officio per Judicem Offm Trẽ Placens Camerariatus inter Plres Inferius nominandos

Decretum Condescen
soriale Bonorum Ra
mutowka Inter Gos Zu
kowie Barcikowskie Jeże
et Sosnkowskie Latum
1775to A.

Cont

25

1780

Actum in Fundo Bonor Oppidi Siepr loco sessionem Compromissionalem designato F.S. ante F. S. Martini Pontifcis prima Sabb. cet die octava Mensis Novembris Anno Dñi 1775.

In presentia Josephi de Wium Joannis Suchinski. B.C. Plocz. Adami Alberti et Benedicti Rzeprotarskich Petri Sosnickistanti sivi Wawrowskij Leonis Siemiątkowski Adami Nyskinskij Josephi Mossij ac aliorum plurimorum de Wium ad actum infrascriptum pregatt neumon Mlis. Dñi Stanislai Swinski Valentini Piotrowskij de Gagowo acthi et juvati ad audiendum actum infrascriptum et eundem audiendum.

Judicium Compromissariale instituerunt videlicet M. Antonius Bagienskij Dapifer Raciąszensis Salty Plocz. et partes inferiores utrosq; electij Judex Superarbiter unus P. Laurentius Sokolnicki B.C. Plocz. et Albertus Szulinskij Succamerarius Zakrocimensis Pecharovien loratis penes quas partes Judiciby arbitris insistendo de interpositione Compromissionalis coram actis Castrj Plocz. F. an. S. Martini Pontifcis prima videlicet die Sexta mensis Novembris Anno Dñi 1775. per SS. Ignatium Nadarski Aburea et Franciscum Sokolnicki suo et Ignatij Sokolnicki fratris sui germani nine ac in virtute specialis Plenipotentiae coram actis Castrj Sabarien die 21 mensis septembris Anno Cattj. p. ipsi in presentiarum ejj. [illegible] parte ab altera recognitae, qua mediante eadem Partes ad decidendam finaliter eaq; disputandam causam et actionem judiciariam ratione obtenta in persona Ill. Dionisij Sokolnicki parentis Bonorum Sokolnickich patratae necnon Veterej in et super arbitrium Superarbitrum Judicem M. Antonium Bagienskij Dapiferum Raciąszensis Salty Plocz. elegerunt, et cum eorundem arbitro Judice per Unum pro una quam Judicem arbitrum a quacunq; parte probibitu suo locandi prout in presenti Locum in Oppido Siepr diem Octavam mensis Novembris ejj. disputandam designarunt et determinarunt: dantes et concedentes ejj. M. Superarbitro Judici cum Arbitris a quacunq; parte probatis plenariam facultatem et omnimodam ac absolutam potestatem hanc in causa sententiam ex testibj fide dignis et rei gestae gnaris, ejusq; super incorruptionem testium prestandis juramentis, consensibusq; et cominunicanda interrogatorijs

toris, exipiendo, et quid quid exceptq sententijs patuerit de
cidendi penas sup pro interent irrogandi rigores amen
di spiraliter, eandq causam nihil intactu et irresolutu
relinqendo dispernendi et concludendi, cum facultat
hancce deu honem compromissionale intervenientes aliqu
legalitate, in aliud tempq prorogandi, ac id quod fus et
equitas popscent Statuendi, afferentes hi omne gra
quid p eumdq M. Superbitne una cu Grossis arbitris de
sum fuerit, pro firmo stabili et nunqm irrevocabi
prdicta gravis appellatione suspectoris et judicato pa
ritueros fore jdq sub pena banitionis aut infamia
illo in termino ejdq compromissi sup parte contra
veniente publicanda ac damnis tempbq p pte be
ubiq; respondere ut suis pottens se opstinxerunt. H
Fundi Bonor oppidi Siepve die hodierna in act
contenta condescendit, et ibidq condescendendo fund
ta sua jurisdictione compromissionali p vocem. Ni
in actis contenti promulgata, de pace et securitate pa
blica proclamata Partes ad comparendu suo coram ju
diciis ejdq Mi ad samare injunxit pribq audamat
partibq et quidq Grossis Ignatio et Francisco Sokolnickie
S. Dionisij Sokolnicki filijs fratribq ejusdem germanis. H
pS. Franciscu Sokolnicki suo ctr. S. Ignatij Sokolnicki frat
suj germani nomine ac virtute specialis Plenipotent
in Curia Regia Varsaviensi die 21 mensis Septembris Anno
presenti in psona ejdq eumdq S. Ignatium Sokolnicki
recognita personaliter S. Ignatius Nadrofski citato et
Actore pTr. suo coram judicijs Compromissionali com
parentibq et secum pdcti controvertens [illegible]
quorum partium controversijs coram se indutes exa
ditis, tumq repositis proclamatione capitis ad S. Dioni
sij Sokolnicki cum protestatione ratione interventionis
ejdq p ad S. Stanislaum Opieski suo ctr. S. Marianna de Lisi
ejdq ad S. Dionisij Sokolnicki relicta comitis indeq Matris tu
Francisci et Ignatij Sokolnickich filios nomine co
S. Ignatius Nadrofski coram Actis Castrens Plocens. 2. post
f. S. Petri in Vinculis Anno 1761. facta tumq Manife
tatione pS. Ignatius Nadrofski contra ad S. Stanislaum

Opieski

Ospecki ac alios Coram actos Castrod Vocat. P.S. in Crestino
P. S. Matthej Ap.li et Evangelistæ Scilicet die 22. mensis Se-
ptembris anno 1768. interposita confederatis judicium
Compromissionale innitendo Instructioni Compromissori-
ali p partes recepta ad affectationem eandem Re-
spectum esse in probationem et reprobationem obie-
ctorum eductionem Senitionem Constet Jdq; instante
et adclit Mlis ad rethisana prestandi peramenta Super
Incorruptionem inducendorum testium Partis utrique
presentem tam D. Franuseq Sokolnicki Subdelo et
D. Ignaty Sokolnicki fratris sui me qm D. Ignatium
Nadrosky Cls et actor; post porrectis Juramenta
Interogatoria Confuhere, conscripta cum Specificatio-
ne inducendor Testium mutuo sibi communicare
eademq; Subscribere et testes moduere distinctim
mandat. Quorum inductorum testium exceptes, con-
notatis, et lectis testimonijs Judicium licet prodem evi-
denter explosione p. D. Ignatium Nadroski longioris
bombardæ interemptio D. Dionisij Sokolnicki
ex ej. q patet. Senitinijs Venum itaq; cum exhisce te-
stimonijs deduxit eum D. Sokolnicki ad discepto-
riem Scud in Oram Rupis D. Nadroski sæpe tepiq
ad tamulticium. Idcirtulse renuentem et ad Villas
vicinas videlicet Rzeszotary chwaty et Rzeszotary
Borowe Subterfugientem investigasse, eumq;
in Domo D. Adami Rzeszotarski de existentia eius
in Castris Bonor Rzeszotary Staraswies Cura mesem
hominem D. Adami Rzeszotarski Notitia, illuc cum ba-
culo celeri cursu properasse, ibiq; præventus eund
D. Nadroski Verbis lesivis aggravasse, fugientem bacu-
lo manu tento intra scapulas percussisse et in Sylvam
alneaticam confugum fecisse, facto itaq; exinde ad
campum regressu, in hac Sylva conspecto iterum
festinanter cum baculo insecutus aggravasse
pro Secundo ad Campum revertisse, pro tertio circum-
spectum eund D. Nadroski festinanter vivasisse e
irruendo baculo eos plures conuutere attentasse
petitionem desiderio aggravationis in nihilo
considerasse exinde in defensionem sui ad explosionem

languoris bombarda in D. Nadroski exutaste et sibimet
ipso tangere jaculo causa extirpe exinde experien
fata scisse pisse, idcirco judicium attenta D. Nadroski ne
studio interimendi Verum tantummodo ab inspectu
ulterion aggravationis sui coercendi ejaculatione bo
barda de terionby premis eund. D. Nadroski ne impun
etiad talimodo homicidia cedat, subesse declarat, de
carnendo Swaterg dicendo hunc sua progressu
Jgr D. Nadroski Termin Castri Plocens in et p. 2p
Ssecutionis Xti Domini Anno imminen
te 1776. ineat ejusdem Sepionem p spatium dimi
anni sine intermissione continuet et expleat
necnon in aggressu de Turri. axam Capitis D. Dion
sij Sokolnicki videlicet Quadringentas octuagin
marcas Polonicas ad officium et actum Castren Plocens m
diante recognitionda gratulatione SS. Francisco et
Ignatio Sokolnickim Solvat et realiter enumer
facturg est premissa D. Nadroski. sub pena infamia
in ibidem circa Mansionem faciendam tam quo ad non
expletionem Turris, quam quo ad non solutionem mer
marcarum publicanda Rebusque vero ratione objecti
interceptionis pecunie et non nullarum rerum circa inter
ptum ad SS. Sokolnicki, in ritico sentiung redarguitg esse re
D. D. Nadrowski promde ad eog objecto liber pronunciari
Decreti presens Vigore.

Antonig Bagierski Capitan. Cracovien. S. Pg Plocen
p partem utramq; locatg Superarbiter m

Laurentius Doroszewicki Burgrabius Castrenj Plocenj ex Parte
rosei Sokolnickich Locatus Arbiter mp

Albertus Szulirski Camerarius Granicialis Ciechanj ex pte D.
Nadroskii Locatus Arbiter mp

Officium p.senj Curiej Capitt Plocens ad Oblationem D. Ign
tij Nadrowski Decretum Compromissoriale infrascriptum inter
Partes intra Contentas officiose per Meos Superarbitrum et
arbitros prolatt Reproducens ad Acta Causa Actisq; p.senj
Ingrossandq; suscepit in tenore Sequens / inseratur / Originale
ejusq; Decreti Circa Acta relictt

In Civ Plocensi Feria Tertia Post Fm Sancti Martini
Pontificis Proxa scilicet Die Decima Quarta Mensis Novem
bris Anno Dni 1775.

Actum in Fundo Bonorum Leszczyno Nobilium et aliorum ott Mci Lucae Malewski Judicis Crenę Plocenę Hereditariorum Frā Secunda post Festum Nativitatis Beatissimae Virginis Mariae nempe die undecima Mensis Septembris anno Millesimo Septingentesimo Septuagesimo Quinto

Coram Mco Francisco Ciółkowski Notario Trri Plocenę Judice Condescensoriali in Praesentia Mcorum ac Gsorum Valentini Sutkowski Dapiferidae Lukovienę Antonii Chmielewski Camerarii Trris Zskrzenę Pauli Żółtowski Regentis Trris Plocenę Josephi Koskowski Thomae Obrębski Bartholomei Wołowski Petri Leszczyński Alberti Żółtowski Alexandri Narczewski Valentini Chmielewski Camerariidae Trris Zskrzenę ac aliorum plurimorum Nlium nec non Mtis Rni Gnalis Providi Alberti de Woźniki Jączak actum Psenę acclamantis Judicium infrascrum ad requisiōnem Gsi Antonii Woznicki et aliorum Creditorum ad Substantiam ott Mci Lucae Malewski Judicis Crenę Plocenę concurrentium in Sistendo Decro Judicii sui de actu ejus feria Secunda post Dnicā Rogaōnum pxima Scilicet Die Vigesima Secunda Mensis Mai anno Psenę Inter eunae G Antonium Woźnicki ac alios Creditores ab una et Mcos Ignatium Kosinski Ensiferum Siepreenę Mariannam de Szczawinskie Primi ott Mci Lucae Malewski Judicis Crenę Plocenę secundi ad Psens voti invicem conjuges atq Successores ejusdem ott Mci Lucae Malewski cum eadem Mca ad Psens Kosinska in primo toro pgenitos in Bielsko pte ab altera plato in Fundum suprascrorum Br Leszczyno Nlium et aliorum co ptinentium unius ubi Duorum ubi duo tres absentium non obstante mutuo Ptium sumptu condescensum et ut ice Judicium Condescensoriale ante omnia comportaonem Documentorum Substantiam ott Mci Lucae Malewski Mobilem et Immobilem fatis derelictam enucleantium

Qvia comprobaone

Cuia comprobaone juratoria injungat quibus comportatis massam
Substantiae constituat onera liquidet et eae ad quem referri debe-
bunt regulet legalitatem Transactionum cognoscat resolvat cas-
set vel approbet dubia quaevis discutiat indictiones resolvat Sum-
mas si quae ex Substantia Maritali p Contem levatae deducent
easq ex dote importata detruncet Solutiones Summar injungat
aut Sortes in Summis proportionatas exdividat de statu antiquo
et moderno inquirat investiget inquisiones expediat juramenta
excipiat Meam Szczawinska primi ott Mci Lucae Malewski Judi-
cis Crenen Plocenen secundi ad Presens voti Mci Kosinski Contem a jur
advitalitio primevi Mariti circa anterius Decrum recessam ad con-
scriptionem Regestri Inventarior rer Mobilium Summar para-
tar p Secundarium Maritum Praeventar sive corae comportaone Cuia
comprobaone juratoria stringat Decrum anterius in toto exequatur
satisfactionem omnimodam cui et a quo competierit Praestandam de-
mandet Ptesq in omnibus et Singulis Praetensionibus nihil intactum
et irresolutum relinquendo finaliter decidat disjudicet ac moderetur
cujus decisioni Ptes parere et acquiescere sub poena Baonis super
Pte contraveniente publicanda cum injuncta adcitaone tam Credi-
tor Malescianorum quam tutor cujusae ott Mci Malewski Successorum
debeant ac teneantur latiore Praemissa in se enarranti Praevisa securitate
publica Legibus Rni vallata et in Similibus Actibus fieri solita p
die hodierna in actu contenta condescendendo Jurisdictionem suam
officiosam fundavit et Ptes ad inscribendam comparionem accla-
mare mandavit quibus acclamatis et quiae Gso Antonio Wozniel
actore personaliter Gsis Antonio Wołęcki et Josephata Malewska in
vicem conjugibus et quiae conte in assistentia Mariti adcitatis pro-
naliter Gso Francisco Malewski Burgrabio Crenen Plocenen adcitato et
Actore indicente personaliter Mcis Eva de Radzyminskie relicta ott Mci Alberti
Columna Oborski Ensiferi Siepreenen Conte Vidua Matre Josepho et
Ignatio Filijs Oborskie adcitatis indicentibus et actoribus p Gsum
Gsa Catharina Malewska Virgine adulta indicente Actrice p eunen G Malewski
Burgrabium Crenen Plocenen Fratrem Germanum

Antonium Chmielewski

Antonium Chmielewski Camerarium Trrem Zawskrzenę Plenipo-
tentem in scrum Illustri admodum Rndo Laurentiano Baginski
Cposito Lipowicenę indicente et Actore p cunae Gsum Chmielewski
Mco Paulo Sutkowski Dapifero Lukovienę adcitato et actore indicente
p Meum Valentinum Sutkowski Filium Nne Parentis ~~et~~ Plenipo-
tentem in scrum psonaliter Gso Antonio Wasniewski Burgrabio Crenę
Plocenę adcitato simul et actore psonaliter Gso Paulo Wołowski adci-
tato et actore psonaliter Gsis Luca Kierski et Agnete de Wolskie in
vicem Conjugibus adcitatis et Actoribus p cunae Gsum Kierski Mari-
tum suo et Contis suae nne psonaliter Illustrissimo et Rndissimo
Capitulo Cathedrali Plocenę adcitato et indicente Actt ~~p Illustrissi~~ p
Perillustrem Rndissimum Felicem Ciestinski Canonicum Cathedra-
lem Plocenę ab eoe Illustrissimo Capitulo Delegatum suo et totius
Capituli nne psonaliter Gsis Thoma Obrębski et Agnete de Dłu-
zniewskie invicem Conjugibus adcitatis et indicentibus Actoribus
psonaliter Gsa Eva de Dziedzickie primi ott Gsi Rochi Trębiński
cupost voti ~~Gsi~~ secundi ott Gsi Laurentii Turski relicta Conte Viduam
Matre Antonio Trębiński Filio Actoribus et indicentibus psonaliter
Gsis Petro Antonio et Sebastiano Eva Gsi Ropelewski Marianna Gsi
Alberti Karwowski Contibus Martianna Virgine inupta Senickie indi-
centibus Actoribus p cunae Gsum Petrum Sienicki suo et Fratrum
ac Soror suor nne psonaliter Gso Josepho Żółtowski indicente Actore
p Paulum Żółtowski in scrum Plenipotententem ~~Infideli~~ Perillustri
Rndissimo Antonio Zdzięnicki Canonico Cathedrali Plocenę Praeposito
Curato Zagrobenę indicente actore p cunę Meum Żółtowski in scrum
Plenipotentem Infideli Hayzyk Markowicz pellione et Judeo Plocenę
Indicente actore p Meum Paulum Żółtowski comparentibus Creditoribus
Malewscianis et secum Judicialiter controvertentibus quor Creditor contro-
versijs exauditis licet quiae supra scri Creditores ad Substantiam ott Mci Lucae
Malewski Judicis Crenę Plocenę falis ejus derelictam recurrentes et quiae primo
Gsus Antonius Woźnicki intuitu Summae quatuor millium Tynę expendenda
provisione accomodatae Decra bina solutionis primum Fra 2da pt Fm Visitaonis
Gloriosissimae Virginis Mariae anno Millesimo Septingentesimo Sexagesimo

octavo

octavo Intercurra Cum Antonium Woźnicki ab una et Ott Mcum Lucam Malewski Pte ab altera Alterum Tra Secunda ante Frm S. Hedvigis Vidua Electa Dei nempe die undecima Mensis octobris anno Millesimo Septingentesimo Septuagesimo Secundo cum Mca Marianna de Szczawińskie Ott Mci Lucae Malewski Judicis Crene Ploceng Conte Relicta Vidua Matre ac Succoribus ejusdem Mci Malewski in primo thoro pereatis ultrag in Judicijs Crene Ploceng plata ac ex cod Decro ultimario in Trno satisfactorio coram Actis Crene Ploceng Fra 4ta in Vigilia Festi Nativitatis S. Joannis Bpte Scilicet die vigesima tertia mensis Junii anno sequeng Millesimo Septingentesimo septuagesimo tertio tam super Relicta quam Succoribus Malewscianis post toties rem judicatam obtentam Condemnaonem reponit et post recessum p Mcam Mariannam de Szczawińskie primo Malewska ultimo Kosińska a jure advitalitio primitivi Mariti tam p Maonem officiose quam Judicialiter factum trina Decra injuncta Condescensionis in ordine Simgis ejs liquidationis supra scros omes creditorcos et in casu Sortium proportionalis excussionis quor ad Cpens executio incumbit suo in Judicio exportata Demonstrat deinde Gsa Eva de Dziedzickie primi Ott Gsi Rochi Trąbiński Secundi voti Ott G. Laurentii Turski relicta Consors Vidua Simile Decrum Solonis Summae Sexcentor octuaginta Quatuor Tyng et Grosor octo Polonicalis ex Contractu resignatorio Sortium in Bonis Leszczyno acquisitar gueniens sub actu Feriae Secundae pt Dnicam Conductus Paschae nimirum Die Decima mensis Aprilis anno eod et cum eod Mca de Szczawińskie Malewska relicta Conte Vidua Matre ac Succoribus Malewscianis in eod Officio Crene Ploceng obtentum tum ex eod Decro in Trno satisfactorio coram eisdem actis Castreng Ploceng seorsive Intercurens condemnationem reproducat iam autem Gnosus Franciscus Malewski Burgrabius Castreng Ploceng et Gnosa Catharina Malewska Virgo adulta Frater et Sror inter se Germani et quia Frater Intuitu Summae Trium Millium Tyng ad scriptum manuale Ott mgo Lucae Malewski accomodatae et Quota Decagnita Tyng iam autem Sror Intuitu proximae Summae Mille Florenog Pott ituq Decretum solutionis in Judiciis Simbus Leuvoltzen in Szreńsko Feria secunda intra Octavas Festi Ss. Corporis Christi Domini scilicet die 14 Mensis Junij Anno eod et cum eod Actica de Szczawińskie Malewska Judicissa Castreng Ploceng exportatum ex eod Decreto stat in Gnos

Salig Jacobus

satisfactione coram actis Castrensibus Plocens Condemnationem obtentam et subsecutam declarant nec non et Relicta ac Successores olim mtis Alberti Oborski Ensiferi Siepreens cum sua Condemnatione in Iudiciis Tribus Lanckorens Ibiq Feria secunda post Dominicam Invocavit Reassumsit scilicet die Prima mensis Martij Anno eorq prosolutione Summae Decentor aureor hungaricalor ac scriptum manuale agens subsecuta et obtenta recumt exindeq suprascripti Creditores Ium et alij cum suo Concursu Processu distinctim suis in. Cathegoris obtento Bona olim mtis Lucae Malewski Patris derelicta hereditaria convicta esse probant et in Contumaciam Executionem Decreti Iudicij seu ex quo presens pagit actus omnino Urgent cum tamen eorq Decreto etiam in Contumaciam Partis Convictae diiudicandi Potestas non est praemissa suprascriptj Mga Mariama de Szczawinskie primo Malewska apost ad presens Kominska quamvis post recessum a Foro advitalitio per primevum mantum sibi recognito Bonis Mantalibus se se disponit et eaq nonnulla fore obligata invaliavit Proinde ad sufficientiorem Convictionem et meliorationem Regulae Decreti ordine Potionitatis uti ad Bona Processu a Creditoribus convicta et eorq attenta numerosa Concurrentia Iudm sup disparens Bonorum convictor insistentibus Condemnationem nempe Creditoribus ad substantiam Malevianam concurrens obtinere disponit sup quibus disparens videlicet Mm Ignatius Kominski et Mariama de Szczawinskie primi olim m. Lucae Malewski Iudicis Castrens Plocens ad presens voti secundi invicem Coniugibus Ensiferis Siepreens Victrico et matre Bogumila Juliana Vincentia et Eva Virginibus Primiptis Malewskie Privignabus et Filiabus originaliter Citatis atq M. Theodoro Alberto bimi Mris Szczawinski Thesaurario Postinens Succor olim eiusq Mri Malewski Iudicis Cens Plocens avunculo Germano et Tutore ad presens tutoream eiusq Successoribus Malefficiamis virtute Decri adeitatis me Contraventionis Decri ex quo presens nitit actg Condmi in lucro Contentor Decri comprehensor ac Amor p Imo presens Condmi virtute Decri adeitatis ne editor permittit Condemnatio et ad publicanda eaq Pertinent Bonis suprascripta Mem in actu Contenta adelicit et deputavit qui Mris Satisfaciendo deputationis suae à Iudicio Castelli habitae memorad disparens Mris Kominskie Coniuges et Malewskie Virgines Primiptae ac Theodor Albertum bimi Mris Szczawinskie Thesaurarium Postinens esse Bannitos Juri Communi contranos et Rebelles hinc

revelentes

residentia Stubae Iuellis ac in aliis locis Publicationi solitis praesens plurimis ve-
nie Conditionis et Sexus hominibus alta sua sonorosa et praeconica voce pro
clamavit publicavit et ad notitiam omnium plurimum adstans in dubiam de
duxit de quo praesens idem Mlis fecit Relationem iam vero cum Gsis Wolęckie
Conbus per Comparitionem praesens in Trno sese sistens causa praesens ad resolutio
nem negotij sine quavis adcitatione attentanda suspendit post quam Publica
tam Baonis Poenam Iudm praesens Concille pro facienda in praemissis iux-
ta praescriptum Iuris Communis Executionem Causam hanc cum toto
Ejus effectu ad M Loci Capitaneum seu Mcos Locor Capitaneos sub cujus vel quo
rum Iurisdictione praefati non comparens cum Bonis et Summis suis subsunt et Consistunt remisit remit
titq praesens

Franciscus Kotkowski Notarius Trnus Plocens mpp

Offm praesens Crem Capitt Plocens ad Oblaonem J. Sebastiani
Kowalewski Condemnaonem infraseram in Trno Condnis
in Fundo Br Leszczyno agitatt sup Pte intro contto obtentt
reproducens ad acticans actisq praesens ingrossans suscepit
in Tenore sequens inseratus originale Ejusdem condemna
tionis circa acta relictt.

In Cro Plocens F 6. postridie Fsti Exaltaonis S. Crucis
scilicet Die 15. mensis 7bris anno Dni 1775.

Actum in Zundo Bonor Prybocien idq in Termino Condnii Cta Ida prat Fm. Ivam figurationis Christi dominj proxime Anno Euiden, Millesimo Septingentesimo, Septuagesimo, Quinto

Coram Clo Adamo Mitodrosky Camno Pri Plocens in Presentia FF. ac R.P. Laurentij Bromirsky Franciscj Sniechowsky Stanislaj Mitodrosky Gasparanj Batreuky ac aliorum ad Actum presens congregatorum nec non Mio Dno Finalis Providi Pauli Stefaniak de Mszczonowo Authia et Juratj Actuj presens adstantis, et eundo Actorantis. Officium itaq Camle Fmo Plocens minister tam decreto Judicij Fmi Plocens in Sciente Ft. Fria Ante Fm. S. Hedvigis Vidue Electe Dei, Anno proxime elapso inter FF. Smolinskie Actores Abunc et Lisickie Citos et Actores Parte ab Altera, prolato Quo Decreto Condescensio Judicij aut Officij ex adj in Acto expressa, est assignata, ut idem Jud aut Officium ubi Dico, Dueruni ubi Cros absentia non obstante Condescenturum Sortem Smolensianam in Bonis Prybocien pro re F. Lisickich, et Successorum ol L. Antonij Smolinskii de occupadam faciat, et eosd reinducat, de idem damnis Injurijs inquirat testigetq Inquisitiones et Judicia ac alia Contenta Decreti decidat, et assignat, Vigore cujus Decreti Officium ad B. Predicta Prybocien. Feria Quinta prat Fm. Dive Anne Genitricis Gloriosissime Virginis Marie Anno Currenti condescendens, Contenta Decreti Fmi Judicij in cujus presens continuatur Condescensio exequi intendens, Cros Lisickie in Bona Prybocien reinduxit, in Executione vero aliorum Contentorum Decreti FF. Smolinskij Condemnari se permitterent cujus Decreti reinductionis ac Condemnationis obtente in Fmo Plocens Sabbo pt. Fm. Dive Anne Genitricis F. V. Marie Anno Currenti oblata. Tandem Ludmiam Pactes Vigore Compositionis Amicabilis, de data in Studowo die Ida Augustj Anno labenti Conscripte, Actis Curie Plocens die Quinta Ejusdem Mensis oblatate Cum Officium Juo Camli acceptande de condemnandi Coram Officio Juo Camli Plocens Sabbo pridie Festi Translationis Coram hisce Actis Curie Plocens Sabbo pridie Festi Translationis Christi Dni Anno presenti se quietarunt, et Judicato presens Lubij Declararunt. Proinde Officium presens determinata pro die hodierna Partibus sij Condnis, et requisitionem ut in Actis

Condescendit, Jurisdictionem suam prædicta prius pace et tem-
ritate publica stabilivit, ac post Partes ad Suj Comparendum
prædicto Mlti Acclamare Jussit. Quo in Statu Partibus et
Quidem. Et quidem P.P. Stanislaus et Joanne Smolinskie Antonij
pliter. PP. Antonio Lisicki et Feliciana de Mardicchie ejus Pelag-
torij Smolinskij ad presens vti Secundi nunc Conjugibus
Adalbico et Matre; et quidem Comite in Assistentia Magnifici
Juris Dris Josephi Mariani na Petrunella minoreum bus filio
et filiabus Smolinskie itidem Actis et Actoribus per eundem
P. Antonium Lisicki Victicum plrq. Coram Judicio suo con
Pti comparentibus et rerum Judicialiter controvertentibus,
quarum Partium Controversijs in Judicium Causum in
ductis exauditis: Quoniam Causa presens respectu exclusionis
Sortium et hereditatis in Bonis Szyborowo et Gaiany ac
bremice Patris ol PP. Michaelis de Marianna de Kzpikie Miedem
Conjugum Parentum, Tum ol ad modum Pti Caroli Szczepan
Mlti Reliqui Filij Smolinskich, Tum Liquidationis Summ
rum hzGayanarum ac quorumvis onerum in eadem Hered
tate pe se extendentium, et per quem nam deputatorum
ac aliarum intervenientiarum
sequitur. Proinde Judex Presens teneri ante omnia
tes comportare Documenta quevis Substantiam
Smolenscianam explicantia et Summas ac onera dict
dentia id in instanti, Et quoniam tam PP. Litiscy Co
ingres, quam PP. Smolinscy Documenta et munimenta
varia in genere Ejca revolutionem Causa ide. Actus et
Anno specificanda licet comportarunt, tamen in eadem
comportatione non persistunt, imo Sufficiencionem ad
pretendunt, Proinde Judex Injungit Quatenus ad
cientius eadem Documenta comportent. id in instabit
Et quoniam loco Sufficientionis comportationis ad eam
sionem Juratoriam Ejcper impossibilem Ulteriorem Co
portationem se tradunt. Proinde Judex presens ad
sibilibus advertens, decernit Quatenus eidem Partes
beant in eam rotham: prout omnia et singula Doc
menta ad Causam presens spectantia realiter Compor
tarunt et nihil in Prejudicium tui ~~declarunt~~ ex
cipiendum declarunt, et addatur Mlti ad rothy Landur
in compositionem utriq. Partium. Prestiterunt tam PP.
Consules quam PP. Smolinscy post quod prestitum Ju
ramentum Judicium presens ad liquidationem Summarum
deputatorumque onerum in Substantia presenti hzrentium
Accessit. Quibus Documentis per Partes comportatis Dis
Ego Andreas Kobylinowski per vibram Partem advocatus
P. Albertus Bombalisti itidem per Partes advocatus et mihi ~~ex~~ presentis

reversis et Matura deliberatione trutinatis. Quando quidem Judicio
suo Condu deducitur ol. L. Joannem Kempski Christophori filium
ol. L. Mariannæ Kobiernicka Conto Suæ Actis Cartens Flo
Fa Vdli [illegible] ipso Die Festi S. Petri in Vinculis ao 1696
nam Trecentorum Florenos Polonos de Manibus Illustris
Nistaj Precisensis ad rationem Summæ Mille Quingentos
Florenos ex Summa totali Trium Millium Florenos Polonos
Pululantis, in scriptis ac post Fa Vdlam Ante Fm. S. Mar
rethæ Virginis et Martinæ ao 696to Anno ibidem Eund L. Jo
annem Kempski Coz L. Kobiernicka Summam Mille Ducento
rum Florenos Polonos modo Simplicis debiti inscripsisse, Deni
de Fa Vdla post Dm. Oculi Quadrlem ao 1696to. Coram Epo Let
tis Eo Michaeli Sinolinski Hereditatem Suam super Bonis
Sulkowo Barjany resignasse, Eundem quoq L. Sinolinski
super iisdem Bonis Barjany. Primo Fa Vdla post Dm. Oculi Quadrle
ao 1726to, Summam Ducentorum Florenos, ac post Fa Quinta
in Vigilia Festi S. Jacobi Apli ao 1726to ad. in Cod Sluc
Summam Trecentorum Florenos in Alba Argentea sive pos
cento moneta ol. L. Mariannæ Kopska Comitissæ Suæ inscripsisse
Olim enim L. Paulum Rudowski Bona Szybowice cum Sor
tibus in Dobrenice Major et minor iure hereditario ab ol Eo
Joanne Kempski Fa 6ta in Vigilia Festi S. Jacobi Apli eod
Anno Ludivisse, et Summam Ducorum Millium in specie Tym
pfium Praedicta L. Mariannæ de Kobiernickie Kempska in premissis
Bonis expendenda provisione inscripsisse L. Duos Albertum Ko
pski respectu Solutionis ejus Summæ Ducorum Millium Tym
pfium Matri Suæ inscripsisse, L. Paulum Rudowski Sive Suasse, post
plenarium processum ad traditionem Bonorum Szybowice Fa
6ta post Dm. Exaudi ao 1729to per Offm Burgrabiale expe
tam, Actis Cartens Plocens Fa Vdla die 7m. SS. Fabiani et Sebas
tiani Martirum ao 1730mo Anno Oblatam per venisse L. Ven
ceslaum Matris Suæ inscriptæ L. Catharinam Kempski Joannis filiam virginem adultam Quæ
rarem Summam Quingentorum ex Summa Originali Ducorum Mil
lium Tymphonium dicto Materno, ad cessionem Authenticam in Cod.
Plocens Fa 4ta post Dm. Oculi Quadrlem ao 1733mo Anno recog ni
tam ab ol. L. Michaele Sinolinski Tum probatur Judicio
suo ol. L. L. Gabrielem et Lucam Rudowskie ol. Pauli Successores
contractum in Ordine resignationis Bonorum Szybocice et Portium
in Dobrenice utriq, De Data Ejusdem Die Decima Quinta Mensis Januarii
ao 1737mo Anno Conscriptum, Actis Cens Plocensibus Sabbo ipso die
Festi S. Pauli Primi Eremitæ Eod Anno per Utraq Partes roboratum
cum ol ad modum Ejusdem Caroli Sinolinski Michaelis filio Deposito re
Mortem murata pro Erectio Summæ Quatuor Millium Tymphorum

Polonos

conscripsisse, Summam pro Pretio Conditatam in deper-
tationem orerum convertendam Asseurasse, Hoc 2.2. Ludovi-
Ejd Admodum Illo Smolinski Actis Castri Kłoc exhi-
bita roborationis Bona Przybojewo resignasse, Summas Deb-
toreas Primam Duorum Millium Tymphorum Dotis ol. L. de
Kobiernicki Kempska inscriptam, pro se alijq; Concessionibus
Kempsianis ad deportandum retinuisse, Summam vero Sexcento-
rum Tymphorum ol. L. Stanislao Bielkowski in Obligationem Ma-
to Brun Przybojewo per Anteactum Heredem L. Paulum Ludo-
wski cassumptam ad Quietationem Authenticam Coram Ejd Actis Pa-
bita in Vigilia Festi S. Jacobi Apli Anno 1758 vo Annis per L.
Mariannam Bielkowska Stanislaj Filiam L. Mathiæ Bielkow-
ski Klobukowski Convertem recognitam exhibisse, L. Dem
saliam Kempske Joannis Filiam Summam Sexcentorum Ty
xaginta Sex Tymphorum, Sextariorum Duorum tam Deb
quam Successionis ab ol. L. Antonio Smolinski ad quietationem
in Civ Kłoczew Facta in Vigilia S. Matthi S. Joannis Bapte
lesimo Septingentesimo Sexagesimo Anno recognitam recepi
L. Autem ol. Antonius Smolinski in deportationem onerum dictæ Ob
L. Kurzthowska Summam Quingentorum Tymphorum Polonicor
Matheo Obrębski ad Contractum Obligationum Kłocæ die Vigesim
Junij Eod Anno Conscriptum cassumpsisse, ac post toties dictum
Olt L. Antonium Smolinski in Arce Cathanowiens Facta Ob
Dominicam Seminiscere Quadrag 1762do Anno mutuam et recipro-
cam adultatem cum L. Felicianna de Marchocki Conjuge Sua re
cognovisse, ad extremum Actis Coram Kłoczew Facta Ob
lavi Beatissimæ Virginis Mariæ 1764to Anno Ejd Conti
Summam Quingentorum Tymphorum Polonicor Super Bo
Przybojewo in deportationem onerum Obrębeyana prout Parte
Judicialiter agnoscunt inscripsisse, tali modo Conjugem Suam
vindicti Bonis Przybojewo reformasse, Suppa fatam demq; L. de M
Obrębski primo Smolinska Secundo ad presentem vsq; Liricka Cu
mam Centum Tymphorum Polonicale per ol. L. Antonium Smoli
ski priorem Maritum Contractam Decreto Officij Coram Kłoczew
judicatam cum pena luita Trium Marcarum Polonic L. Ignatii
Łukowski ad quietationem in Civ Kłoczew Facta in Crastino Fes
S.S. Trium Regum 1774to Anno recognitam exhibisse, Ende
vero Summam olim L. Antonium Smolinski in Satisfactionem
pretensionis M. Josephi Chlebowski Capitani Exercituum Regni
per L. Michaelem Smolinski Alberti Filium respectu Pendentiæ
de Hereditatis Kempreyana super Bonis Przybojewo in Ante
psum Concernentis, exhibitam per L. Joannem Kempski L. Paulo
lowski resignatæ, pro Summa Centum Tymphorum Complantatio
ol. Alberti L. Alberti Kurzthowski Conjugem Felicianam Viduam

ne le data

de data Plocæ Die 5ta Octobris 1761mo. Anno Conversaⁿ
Sæ. A extremum ex Documentis per Ll. Andream Kobakowski
Albertum Bombalichi per mi dictiones in Compartitionem decreti
meseng in partes deducitur Judicio suo, Sl. Joannem Kempski et
Marianam de Kobierniche Conjuges ad scriptum manuale de data die
4ta Octobris 1723tio Ad. Conscriptum, Summam Centum Tymphe
num Polonj ab Sl. Severino Dobrenieschi contrahisse, L. vero Jo
annem Dobrenieski respectu Ejusdem Summæ Solutionis post Ad.nem
decessum Sl. Severini Dobrenieschi fratris sui Germani processum Kto
Paulo Rudowski, Protune Bonorum Proprietario ad attinentijs Hered.
mistituisse hac in Causa Condemnationes binas Primam 5ta Ida
in Castrino Festi S. Andreæ Apli 1727mo, Alteram 4ta Idâ pⁿ
dⁿ Festi S. Margarethæ Virginis et Martiris, Tertiâ 5ta Idâ pⁿ
Dⁿ. Lecturæ Quadrlen 1728vo Anno in Cui Loco obtinuisse, prætle
ranè perductum processum ad possessionem Sortis per Traditionem
Officialem devenisse, deinde Sl. Antonium Dobrenieschi Joannis
Filium primo Scripto Manuali in Expeditione Die 13tia Septembris
1761mo Anno de pert Actis Coram Loco 4ta Idâ Aº 7mo S. Catharinæ
Virginis et Martiris in Anno 1761 L. Andreæ Kobakowski Eam
Summam cessisse, Hunc L. Andream Kobakowski Coram Actis Coram
Loco 4ta Idâ Aº 7mo S. Elisabethæ Viduæ Electæ Dei Eod Anno Qz
L. Joannem et Marianam Sposos non exoluta Summa de prius
one vi et violenter expulsionis, ac Traditionis sibi interceptionis et nec
restitutionis Manifestatum esse, respectu Cujus violentæ expulsionis
Actoratum pro Judicijs Terræ Loci mistituisse, Decretum penali
tatis pro violenta expulsione ac reinductionis in possessionem Sortis
Traditæ 4ta 3tiâ pertinè Festi Conversionis S. Pauli in Anno
1763tio lucratum esse, vbore cujus Decreti Trini in scripto lati Eam L.
Kobakowski per Idâ pert Dⁿ. Invocavit Quadrlen Anno Eod per
Officium Curiæ Terræ Loci in possessionem Sortis Traditæ reinductum esse,
Cujus Actus reinductionis in Cui Loco 4ta 3tia pæt Dⁿ. Judica
Quadrlen 1764to Ad. Oblatuatus est. respectu vero non solutionis Termi
ne non solutionis pœnæ Dupliciis Quatuor decem marcarum Polonj
ac Contravertionis Decem Trini 4ta 3tâ pert Dⁿ. Lecturæ Quadrlen
in Anno 1763tio Condemnationem circa Mationem obtinuisse
Jam Duo ad mi dictionem S. Alberti Bombalichi Duorum Judi
cio suo Constat Sl. Joannem Kempski primitivum Bonorum Prop
rietario et Sortium in Obremie Heredem ac inscriptionem obligationum
in Cui Loco 4ta Idâ in Vigilia Festi Visitationis V. Mariæ 1680mo
Anno Sl. N. Alberto Patarski Agros Certos in Bonis Do bremie Magnam
Summa Centum Decem Florenos Polonos ab Jnterminationibus in
vadiasse et vers L. Georgium Kobakski ab Actis Filium Actis ipsis Coram Lo
co 4ta 6tâ pert Dⁿ. S. Martini Pontificis 1755to Dno Sl. Alber
to Bombalichi Præsentaneo mi dicenti Summam eanⁿ Centum Decem
Florenos Polonos comparata possessione Agrorum mi dictorum transtulisse
Videre quorum Jurium Kto Kobakowski et Bombalicha Actuali
possessionem ad meum mistitisse.

Equibus itaq; revolutis per Judicium predicus Documentis: Hocce
Judex Condle Summas et quidem [illegible] Mille
[illegible] Mille Quingentorum Typhonum Mille Quadringentorum
Typhonum ex Summa Originali Decem Millium
Typhonum per Sl. Q. Paulum Ludowski Q. Q. Martianna Kobu-
wicha in scripta prece et interesse Successorum Sl. Qi Antonij Smo-
linski minorennium adpetens Q. Lucki principatur, nec non Quin-
gentorum Typhonum per Sl. Q. Antonium Smolinski Succes-
sorem [illegible] Centum Typhonum Q. Lukowski per
eandem deportatam pro re Q. Lisicka, Demq; Q. Kobukus li Qua-
tuor Typhonum Sl. Alberto Zambalicki Summam Centum Flo-
renos Polonicos in Bonis Emphyteuticis de brenica et Baranij de-
fendenter pro liquido onere esse agnovit. Ad extremum in Sublati-
nem processus Trinarum Condemnationum ex parte Sl. Q.
Joannis de brenicki Super Eno Paulo Ludowski et penam
decuplicem Quatuordecem Marcarum, nec non pro penalitate Decem
Trium in Scripto prolato rne violentæ expulsionis penam Duplicem
Quatuordecem Dum in Sublationem Condemnationis ultimatæ
circa Manifestationem ex eodem Decem Scriptorum itidem pœnæ
Duplicem Quatuordecem Marcarum unam Summam Ducentorum
Viginti Quatuor Florenos Prussorum Duodecem Polonicos efficientes
ejd Sl. Andreæ Klobuckowski pro liquido onere agnovit, quam
quidem Summam originalem pro processu liquidatam Judicium restringe-
do, primo Centum Originata Quatuor Florenos Prussorum Viginti
Quatuor in Tres Classes dividendo, pro Capite Successorum Sl.
Antonij Smolinski duo tam Originata Trium Typho-
num, Sextarij unius, pro Capitibus Q. Q. Joannis et Francisci Smo-
linskich per Similes duotas ex originali Summa Centum Typho-
num, duotam vero Quadraginta Quatuor Florenos Prussorum Vigin-
ti Octo in Sublationem processus pro Classe Omnibrennium, in-
vero per Similes duotas ac pro penalitatibus et in Sublationem
ultimatæ Condemnationis pro Classe Q. Q. Smolinskich Patro-
norum ad Solvendum Judex jussit. Duo Spectat Catheyoriam ex
dotationis Sl. Dnæ Barbaræ de Korytowskie Sl. Qui Michaëlis Smo-
linski Conjugis et quidem Comitat Judicio suo in forciam
nuptialem de data in Sussewo die 26ta mensis Novembris Ao
Ao. inter Sl. Q. Felicem Korytowski ab una, et Michaëlem Smolin-
ski Parte ab altera in tuitu dotationis Dnæ Barbaræ Korytow-
skiæ Felicis in Connubium Q. Smolinski Consignatæ, Summam Du-
centorum Typhonum dotis Sibi declarasse, Q. vero Smolin-
ski Futuræ Suæ Conjugi Summam Trecentorum Typhonum
in vim levandæ dotis adscripsisse, non tamen dotem a Q. Korytow-
ski Conjugi Parente levasse, Proinde tam Summam dotis pro
Corpore quam ad Pertinentias Super hereditate Smolenyana
non posse extendere Judex Sententiat

Duo spectat Cathegoriam Pretensionum per L.L. Franciscum Smolinski et Heliodarum de Marchocki Lisicka per se abinvicem usurpatarum, licet quidem Dna de Lisicka quotam Quadragintæ Florenorum L. Francisco Smolinski accomodasse expresse et obtrameam ab Ill. Dno Antonio Smolinski Marito Suo eundem concessisse allegarit. Duo niam vero Registris repositis in funebalia Ill. pie de fleneti L. Antonij Smolinski ac alias necessitates L. Lisicka Eam Duo tam se L. Franciscus Smolinski purificatam esse probarit, Proinde Pretensiones inter eam Partes adse habitas Judicium mortificat. Duo vero Spectat reliquas pretensiones Partium ac alia Damna et Injurias tam stante possessione olim prioris Mariti et Patris, quam post Decessum Ejusdem circa deoccupationem Bonorum Praybocewo et Wzniany necessariam per utramq; Partem educendam, et ac inquisitionem ditur Illi ad rotisandum Partibus super incorruptionem Testium vig in instanti. Prestiterunt tam L. Franciscus Smolinski quam L. Antonius Lisicki sui et aliorum nominibus: post quod prestitum Juramentum inducant Partes Testes, et suas inquisitiones Eduant in Judicio. Induxerunt et eduxerunt: duobus lectis et per Singulas testium recognitiones pensatis Duo ad Alteratum L. Lisickich cognum de Successorum Ill. L. Antonij Smolinski: Quandoquidem ex eped Inquisitionibus deprehenditur Ill. L. Antonium Smolinski cum D. Heliodarum de Marchocka Comite sua vigore Juriem, Summarum, ac deperditorum ornatum pecunie de dono Ill. impregnata pensionis Praz Praybocewo pa atice institite, omnimodam dispositionem in Eo nomine bene gesse post subsecuta vero fata Mariti inpsd Boris Conjugem liam cum prole seu procreata reliquisse, L. Autem primo Franciscum post Joannem Smolinskie in eadem Bona devenisse, dispositionem Oeconomicam Consortibus relicte Vidue L. de Marchocki Smolinskia tam in scriptione in pertatis dotis et in onera Comunia reformate, quam iure dispositionis super Maritali Substantia solidate recepisse ipsa Boris mobilibus, ac Supellectilibus domestica pro libitu ipsis, rebus mobilibus, ac Supellectilibus domestica pro libitu et pelle sui dispositionem, in eminationes hyemales in Leges vas nales vero Segetes tam in stollodia quam biturata post fata Ill. L. Antonij Smolinski remansisse, Inventaria vicissim Partes non nulla L.L. Lisickim ad Bona Labilia deppellere permisisse, re ipsa vero in Bonis Praybocewo per se processis L.L. Smolinskim retinuisse, Equas binas [illegible] itinerando aliquoties cum Instrumentis Varsaviam deferio rasse, res mobiles registro per L. Lisicka Consensu et Juramento coram Officio et Acta compro batis specificatas apud se detinuisse Summam duum decem Aureorum Hungaricalium subditis in Bonis Praybocewo Mu lieri L. Paulo Conti per L. Lisicka pro tunc Vidua in Conservationem datum L. Joannem Smolinskim sine scitu et Consensu Ejusq L. Lisicka pro tunc Vidua ab Eaq Mulierem

capisse

Ad requisitionem eandem Summam Tum Decos Au
reos Hungaricales Coronatos sibi datos non restituisse.
Juramento Eidem Eandem D. Lisicka D. Francisco Smolinski certo tempore
Lis
Sibi velle, ac per pugna persuasione, et consanguino
sue. D. vero Joannem Smolinski Suos per D. Lisicko duas
propias de Boyboiewo ad Bona Zabitki maritalia expulsos
violenter inequitando retro ad Bona Boyboiewo per se oc
cupata abegisse, et recepisse, ex eisq; Eorum unum Sagina
tum interfecisse et in Commodum Sui conversisse, Certiam
non misi Sortem in Bonis Boyboiewo D. Lisicki valle
exdidisse probatur quoq; Dl. D. Thadeum Smolinski Olato
rum Fratrem Germanum et minorennium Patruum ab olim
D. Antonio Smolinski Equum cum Ephippio et vestem Supe
riorem aggnelli Subductam Barato modo accepisse. post fe
nita enim fata Ejusd. D. Thadei et alberti alterius Fra
tris omnes res mobiles D.D. Franciscum et Joannem Smoli
nski hic accepisse, nihil quid priam Dl. Jo Antonio Smolinski
minorennium Parenti exisq; tribuisse, perq; premissa ei
dentem in Juriam tam Dl. Demostratus Patris Sui, quam
Conjugis et minorennium Successoribus intulisse, Cons
ges Regni Processisse. Quamobrem Judicium decernit Du
tenus D.D. Smolinski Et quidem D. Joannes per Tres
Termin Turn dies D. vero Franciscus per unam integram Septimanam
integram Sine intermissione continuet et exploant, nec
non in Egressu de Turri Juisq; ex persona Sua per Sim
plicem Penam Quatuor decem Marcarum Polon. DD.
Sicklin Consulibus solvant et Emonerent, Sub pena Pris
in Casu Contraventionis Circa Maationem Coram Officio et
Actis Curiae Loceng Faciendam publicanda mihi Nomine
hoc idem Judex decernit Quatenus D.D. Smolinscy inven
taria res mobiles ac quoq; Supellectilia post fata Dl. D.
Antonij Smolinski delicta apud se hereditia D.D. D
Sicklin extradant et restituant idq; in instanti Sub pena
Pris hinc et ex nunc in Casu Contraventionis publicand
nec non Summam Quindecem Aureos Hungaricales
Solutis in Termino Egressus de Turri sub eorq. quo Supra Mo
re ad Manus D.D. Lisicklin D. Joannes Smolinski Solu
Duodecimq spectat pretensam Solutionem valoris Equidis
Ephippio et vestis aggnelli Subducte per Dl. D. Thadeum
Smolinski Acceptorum propriorem D. Lisicka uti Ejusd
pretensionis Consciam ad comprobationem Juramenti
Judex advenit, et ad diem Illis ad Notificandum prefixit.
Solutis Super Quadraginta decem Symphonum Polon. Quo autem Ex
alterius ramento Judiciario ex Summa Eadem Juramento evicta Sinha
Portiones a D.D. Francisco et Joanne Smolinskie pro re Succes
Sua Dl. D. Antonij Smolinskie ad Solvendum proveniet, a Termi
#hinc et ab Actis predicta in dicto Septimanis Turnis Cessantibus
#antur ejusq; Lesiberem.

Quo ad Actoratum SS Joannis et Francisci Smorum Sfortiæ
Comitum S. S. Liziberti Statutum. Quandoquidem ex Epistolis Inqui
sitoribus Probatur SS Smorum Sfortiæ Curiam per Ill. S. Anto
nium Smorum Sfortiæ devoviter exstructam in religuo continu
ari, fenestras, fores, Savimentum, Fornacem pro
prio Sumptu preparasse Militi Confederato eiusdem
cum equitibus Scloppetis Stombarda dicta Cavalin et
Armatu Militari pro expeditione de Bonis Pugbo ve
vo et Varjanj possessionis Ill. S. Antonij Smorum
Sfortiæ subiectis Confederationi districtus Sierrens
Interea dedisse, contributo
nem Capitalem Stante possessione Sui Superpro
missin Bonis duplicatam licet Perolisse, fru
menta vanj Seminis pro missis seminationibus Srum
per se pretextos Emisse, Stollo dium et Peculiarium
mm et erata eversa esse pecora Ill. Sti Michaëlis Smo
rum Sfortiæ Parentis pestilenti Clade in Bonis Suisevo et
palatio esse, Ill. vero admodum Dum Carolum Smorum
Sfortiæ Prepositum in Misevo Murata Quatuor Bo
ves, equos Sores cum Jumento Ill. S. Antonio Smorum
Sfortiæ Fratri Suo minorennium Parenti benevole de
disse, proinde Judr S. S. Smorum Sfortiæ premissa a Suc
cessoribus minorennibus, Preter Curiole et expe
ditionis Militaris valorem et recompensam non posse pretende
re Judicium Sententiat. Declarando Quatenus Ill. Suo
rum Comparent valorem tam expensas in Curiam
quam in expeditionem pro Confederatione tum Ill. Sfor
tiarum expensis pecuniæ ex Summa Quindecim Au
reorum a Subdita mulière accepta et Duobus Au
reis a S. Liziche acceptis respective detractis nec non pe
cuniam Quindecim Cymphonum et totidem pro Lardo
Ill. S. Antonio Smorum Sfortiæ datam in Instanti. Sententiat S. Joan
nes Smorum Sfortiæ super Summam Quadringentorum Octua
ginta Unius Cymphonum, quos Attento Juramento cas
Summisse binis prima Septem decem Aureonem Hungo
ricalg a Mulière Subdita ex Conservatione et S. Liziche Ac
pta altera Septuaginta in Cymphones Sexcentos Ducentos Quin
quaginta Quinq reducta altera Septuaginta Cymphonum
inter ex metensione ad Ill. S. Thadeum Smorum Sfortiæ habi
ta exclusis, decernit Judicium Quatenus Ill. Liziche Cor
ruptos Stemmam restantem Septuaginta Cymphonum
ex Summa Quadringentorum Octuaginta Unius
Cymphonum Juramento evicta S. Joannis Smorum Sfor

vero

vem L. Franciscus Smolinski Summam Septua-
ginta Tymphorum ex Successione Ill. L. Thad. ejus-
dem Fratris LL Lubiensium Combus uti Minorennium
hujus Fratris LL Lubiensium Tutoribus in Terri-
Ill. L. Ante Lubiensi Successorum Tutoribus in Terri-
no eggressus de Sumi Sub cod Prejore Pene Bonis
Coram Offo et Actis Crem Mocuz in Casu Contraventi-
onis Circa Maationem faciendam in iisdem Publicandis
Solvant et realiter enumerent. Revolutis taq Ca-
thegoriis Partium Judm universalis Substantiæ, Rea-
lium et Valorem et quidem Bona Brybocieum cum
Sortibus in Summa Duatuor Millium Tymphoru-
um Contractu resignationis Ill. L. Pauli Ludovici
et ademadum Ipsi Cardi Smolinski Condictata Sorte versi
in Bariany in Summa Quingentorum Tymphorum
ex revisione Judiciali Constituit, onera vero tam
ex Summis Kempeyanis et quidem pro interesse
Successorum Rdmo rennium Summa Mille Qua-
dringentorum, L. Lubiska Sexcentorum, L. Kłobu-
uskii Summam Centum Originalem pro prodspu-
Centum Sex Tymphorum, K. Bombalicski Centum
Decem Florenos Polonos provenientes ad Summam
Duorum Millium Trecentorum Sex Tymphorum
Ljudicat. in quibus Summis Hereditatem de-
bitoresp. exclusis, mundo Substantiali Paterna Sum-
ma Mille Sexcentorum Sexaginta Quatuor Tymphor.
Polonos elicitur, pro Quolibet Capite Summam Sexcen-
torum Sexaginta Quatuor Tymphorum Sen-
tentiarum Duorum spectare Judm Sententiat. et hanc
eadem Hereditas equali portione inter L. Smolinskiorum
Successores Ill. Admodum Smolinski exdividi debeat
Quotam L. L. Franciscus et Joannes Smolinscy Patruj
extra modum Solutionis Summarum Kempeyanarum
Jam K. Kłobuskiorum et Bombalickiorum existunt, Sum-
te Judm non Prejudicando ipsis in part equali
Exdivisioni, ad proportionem Summarum ad præsentia
judicatarum ad Exdivisionem Judm accessit. Cujus ex
divisionis tenor Equi modi: Kay wszystkim dla Wiadomości
Prawa Kto Smolinskiego wydziela Urząd Sądowy
Skiego czyni dziedzictwa na Barjanach, że wszystkim
do tego rzeczy należącym, Polami, Łąkami, Pastwi-
skami i innemi Interessowanemi się rzeczami.

Dnia

Drugi na Dobrach Przyboiewie wydziela się dla JMci
Pana Jana Smolinskiego Siedlisko od wschodu Słoń
ca na początku wsi poczynaiące się od Placu P.P. Kło
bukowskich wszerz do Miedzy tychże, wzdłuż po
czynaiące się ode drogi przez wieś idącey wzdłuż ciągną
ce się iak inne Place ucinaiące się: w Polu ozimnym
pod Kotarczyno dla tegoż JMci Pana Jana Smo
linskiego włuka Zagonego Trzydzieści Cztery, wzdłuż
do Granicy Kotarskiey żyten Zaziana, miedzy Miedza
mi P.P. Kłobukowskich z Obydwoch Stron. w Polu
Jarzynnym pod Dobrenice włuka iedna od miedzy
P.P. Kłobukowskich Jarych Ozm, item Druga
Włuka przy niey iarych Siedm omiedzowana, od dro
gi miedzy Polami ozimnym y iarym do Granice Dobre
nieckiey z Zasiewami na tych Włukach będącemi. w
Trzecim Polu Ugorowym pod Sułkowo włuka iarych
Osm, od Drogi Kotarskiey do Mochowa ciągnącey
się, wzdłuż do Granicy Sułkowskiey dla tegoż JMci
P. Jana Smolinskiego wydziela się. Trzeci Dział
biera Sukcessorowie nigdy P.P. Antoniego Smolinskie
go Siedliska dwa, iedno Dworskie na którym stoi
Dworek, Stodoły dwie po iednym klepisku, Szpichlirek
drugie Siedlisko Chłopskie z Chałupą w którey mieszka
Paweł poddany z żoną ma Corek dwie, Katrynę dziewkę
y Kostancyą Dziewczynę, a. Ponieważ JMci Pan Jan
na Swoim Placu nie ma Budynków tylko Chałupkę
starą złą, więc Sąd teraźnieyszy na Placu Dworskim
Stodołę iedną starą do złożenia zboża y Szpichlerek
do konserwacyi rzeczy na ten rok tylko wydziela
po skończonym roku do tych Budynków JMci P.
Jan nie będzie należał tylko Sukcessorowie P.P.
Antoniego. Pola także Ozimne Jare y Ugorowe z oprocz
Pomienionych wydziałów do Sukcessorów niegdyś
P. Antoniego Smolinskiego z Zasiewamy należyć
powinny poki zaległych zapisanych Summ. tak
Sukcessorom iako y Zastawnym Possessorom JMci P.
Jan

E na Przyboiewie y Dobrenicach

Actum in fundo Bonor Lonicwo Feria Secunda Pridie Festi Sancti Petri in Vinculis id est Die Trigesima Prima Mensis Julij Anno Dni 1775to. In Presentia Spor et MM Mathiæ Klonowski Camerarij Terris Lacrocimensi Aloisij Skwarski Joannis Uminski Burgrabior Cren Plocens Josephi Staniawski aliorq ad actum presens congregator nec non Multis Rei Gnalis Prouidi Gaspari Marcinkiewicz de Widowa Authentici et Juratis ad actum presens Assumpti et eundem acclamantis.

Officium presens Cren Capitli Plocens Notariatus Infrascriptum Instando Decano Officij sui Feria Secunda in Crastino Festi Visitationis B V Mariæ vel potius Die Tertia Mensis Julij Anno ad presens currens proxime preterita Inter SS Andream et Cunegundam de Kraszewskie Invicem Conjuges Parentes Stanislaum et Mariannam S. Adami Warzynski Consortem Filium et Filiam Przedpelskie Actores et Citatos ab una alij SS Hilarium Duplicki et Hedwigin Pilska Conjuges Citatos et Actores Parte ab altera Quo mediante Siquidem Antenius Decretum Condnis Judicij sui non est Partium suarum sed dum Proinde Subalterna Condescensso Officij sui aut SS Mathiæ Krzyzkowski et Laurentij Skolnicki Burgrabior Cren Plocens uniuis absentia non Obstante Captato Tempore Quia de aduentu sui tempestive facienda denuntiatione motus Partium Simplex Conducendi seu Conducendor ad Judicium Bonor Lonicwo est decisa pro executione Antenioris Decreti contentor Partiumq in Omnibus et Singulis presentionibus ad presentium Inor nihil intactum et irresolutum relinquendo pro Justo et equo finaliter Disjudicatione decisione et moderatione et Partibus in Trino cor Decisioni Officij sui aut Spor Burgrabior Juramentum et sub Pena Banni in cor Trino super Ple Contrauenient publicanq parere et acquiescere alias Decreto cor in se sussius Obloquens pro Die hodierna tempestive per literas Missiles determinata ad Bona presentia Lonicwo Condescendit Jdioq Condescendens fundata sua officiosa per sedam Mtis in Actu Contenti Jurisdictione pacifica et secuntate publica adibus similibus congrua precauta Ples ad comparendum suo Coram officio Eiq Mtis acclamare injunxit Quibus Partibus Actricis SS Andrea et Cunegundi de Krasznowskie Invicem Conjugibus Parentibus Stanislao et Marianna SS Adami Warzynski Conjugibus filio et filia Przedpelskie Actoribus et Citatis per eundq S. Andream Przedpelski suo et corq Actt et Citt nnc pitter alij SS Hilario Duplicki et Hedwigi Pilska Conjugibus Citatis et Actis per eundq S. Duplicki Maritum suum et Conjugis suae nnc pitter Coram Judicio presens Comparente ad Obiectandum latere Condemnationem ex Ple SS Hilarij Duplicki et Hedwigis Pilska Invicem Conjugum Actis super SS Andrea Przedpelski et Cunegundi Krasznowska Conjugibus Parentibus tum Stanislao et Marianna S. Adami Warzyn-

Mti

Warzynski Conte filio et filia ac alijs Citis Jn Judicio Trib⁹ Plocens⁹
Plocko Tz. Ante Im̃ Pagnetis Virginis et Martyris pxã Festiced⁹
16. Mensis Januarij Aõ ad p̃sens labenti Jn turno abusus in post Edu⁹
da Jnquisitionis ulteriorus beneficij mẽ attentatas violentias Obtenti
publicatis Tenem⁹ coram SS. Predpelskie et Warynska docere de loco stat⁹
Judm̃ p̃sens Condle censet Tandem Subijciens se SS. Predpelskie Tam
tibus et filia Statuit Judm̃ hocce Quatenus Jus SS. Predpelscy in Co
tutionem loci Standi Penam Simplicem Quatuordecem Marcar Polon⁹
calis S. Hilario Duplicki Obtinere Jn Trino et Sub Rigore Jnfrenus appos⁹
dicio quoq; per medium in instanti pecuniã juris Communis p̃cesu⁹
enumerend. et Plibus in Causa p̃sens expenni Jubet in expenm̃ p̃to
Ditis Plium Controversijs in Judicium suum Jnducis exauditis Siquis Co
sa p̃sens respectu Edemptionis fundi et in Adequata Edivisionis Sortium
ac violentias perpetratas Rr̃entilatur Suspensa tantisper resolutione
Demptionis et in Adequata Edivisionis fundor⁹ et agror⁹ necessariam
Jnquisitionem super Contenta Protestationum et Trinor⁹ Plium utrãq⁹
per Plem utramq; p̃sens Consonbens porrigens Subsenbens ac Pli
Plem communicandis Interogatorijs ac Testium Regestro Connotando
stantanee Educens Judm̃ p̃sens Condle advenit et Plibus utrisq⁹
dicialis Mntis ad pmuntiand⁹ Juramenti Rotham super Jncorrupti⁹
Testium addatur Prestiterunt ad mutuo adoratus tam S. Andreas
pelski Actor et Citus quam S. Hilarius Duplicki Citus et Actor su⁹
Alior⁹ Jn Compantionem Jntrantium nominibus quibus⁹ peradis⁹
mentis Ptes utrãq⁹ Testes suos p̃sens Consonbendis porrigens Subsen
bens et Pli per Plem Communicand⁹ Interogatorijs et Testium Regis
Connotando Jnducand⁹ et Jnquisitionem suam in instanti Educand⁹
stes suos pari numero Jnduxerunt ac Jnquisitionem suam eduxer⁹
Post quas Eductas Jnquisitiones Judm̃ p̃sens Condle respectu
Edemptionis fundor⁹ quam in Adequata Edivisionis Sortium
Ptes Comparens Ad revisionem fundor⁹ se se Conferre declarat
da itaq; revisione fundor⁹ ad resolutionem Causa p̃sens ac Edi
adlectionem Jnquisitionum Condescend⁹ Quibus lectis et matura
beratione undatis resolvendo suspensionem superius factam
Do quoq; non modo ejus Jnquisitionibus verum etiam Docum⁹
taliter pbatis Illustrem Admodum Rdm̃ Simonem Predpelski
Propositum Wornicens S. Mathiæ Predpelski filium cum S. Andrea
Duplicki ob Martini filio cum ob S. Catharina Woloszka procreat⁹
tradum Obligat⁹ Super Sitem Bonor⁹ Lonkowa in Summa Septu
gentor⁹ Tynphonu⁹ Die Decima Quinta Aprilis 1736 Aõ in Bonis
Bayerewo Jnuiße hocq; Interstitio Ante vita Suprasẽn S. Andreæ
plicki hujusce Portis hæredis Nlis Hilarij Duplicki Citi Patris Me
et Inter Partes.

Idem

medietatem Pessulæ ad granicum Lonieuska super Bonis Wołowa
sitæ / prout Inquisitiones dictant / per eunæ Illrem Admodum Rndm
Przedpełski qua Obligatt Possessorem Licet hæcce Pessula in Contractu Obli
gatt superius connotato non est annotata in triennali usu habuisse Postmo
dum hancce Sortem per eunæmet Illrem Admodum Rndm Przedpełski
hancce Sortem a Suprascrto G Andrea Duplicki Patruo Citti Obloquenę Dona
tione Coram Actis Crenę Plocenę Feria Sexta post Tm S. Martini Pontificis
1738vo Aõ Jure perpetuæ hæreditatis acquisivisse et eam una cum medieta
te recensitæ Pessulæ possedisse per G vero Andream Przedpełski ejusæ Illu
stris Admodum Rndi Przedpełski fratrem germanum pmissam Possessionem
adusq Continuasse et ultra hancce Sortem G Simonem Duplicki Parentem Citti
in Personam ejusæ Illustris Admodum Rndi Przedpełski Præpositi Woznicenę
super aream cum ædificijs penes viam Villanam dictam Ulicas ex una et G
Adami Wołowski ex altera Pte Sitt ac hortum Sulcor quatuor æstivalium Incipi
enę a Via Villana plendenę ad Wezgłowie Donationem coram Actis Crenę Plocenę
Feria Tertia post Dm Judica Quadragesimalem 1739no Aõ recognovisse hisceq
Area et horto G Andream Przedpełski Continuo et Pacifice fruitum esse Domumq
in pallegato Horto per Sæpedictt Illrem Adum Rndm Przedpełski exstruxisse
ac in eaæ Domo Honestum Antonium Kozerski Collocasse, collocatum per G. Hi
larium Duplicki Cittum ejusæ G Simonis Duplicki filium pfatum Honestum
Kozerski in memorata Domo Commanenę invasisse Invadendo eunæ Imbecilli
tatem patientem nulla de Causa aggravasse Concussisse Converberasse Convulne
rasse per vero utrosq GG Duplickie Conges Gsam de Kraszewskie Przedpełska
Contem et Matrem Ibiæ nulla ex rne oppressisse et baculis Concussisse læsisse
diffamasse dishonorasse Deinde per eunæ G Duplicki Maritum Casam Cmethona
lem G Przedpełski Paternam ppriam assequendo Fenestras extrusisse Laboriosum
Mathiam Tamulum aggrestem infestasse oppressisse Concussisse, in memoratum
hortum effracto Sepimento Inventaria varia Consulto Impulisse olera et frumen
ta depabulasse Gsam Przedpełska Circa hanc sui injuriam Se Se opponenę assum
ptis suis pupillis aggravasse, baculis pgrandibus Converberasse, Concussiones In
flixisse Eanæ læsisse diffamasse honorem detraxisse Damna in frumentis Intu
lisse, Infidelem Mosiek in braxatorio existenę frequentissime aggravasse et per
Continuam oppressionem ips pfugium Causasse pventuq ex eoæ braxatorio Quin
quaginta Florenę Polonę quotannis percipi Solito privasse qua ex re Desolati
onem Casæ et braxatorij Causa G Duplicki exstitisse, et ex Crebra inebriatione
Sæpe numero tumultus rixas et Contentiones excitasse aliasq per multas
violentias ex Suggestione suæ Contis peregisse Pro quibus itaq delictis ac ali
is Inquisitionibus deductis eosæ GG Duplickie Parentes etiam pro Incontinen
tia pupillor Punibiles declarat decernendo Qualenus Jiæ GG Dupliccy Conges
in Coercitionem sui a Commissis Inconvenientijs et pravis pgressibus ac Ausibus
Turrim Superiorem Cri Plocenę hinc et ab Actu psenę et quiæ Maritus Feria
Secunda post Tm SS Trium Regum in Aõ pxe venturo 1776to Incidenę Jam

vero

vero Consors post ingressum sui mariti in Turnin in Duabus Septimanis Ingressum Dictum quas Rsionem Turricam ut pote Manitus per Spatium Quatuor Septimanas Consors vero per Spatium Duas Septimanas Sine Intermissione Continuent et expleant nec non in eggressu de Turri Manitus prove et In continenti Contis ac pupillos suos Penam Pauperem Quatuordecem Marcas Polonicales manus et quietationem S. Andreæ Przedpelski Coram Officio et Actis Crenensibus sub Pena Bannis in Casu Contraventionis Circa Maonem Jbis facienda publicanda Judicio vero cassa penalitatum per medium in instanti Solvatur Communis processu Solvant. Vulnera quoq; S. Przedpelska sibi Inflicta comprobet In instanti et ejus Auditur Mitio Judicis ad pnuntiandam Juramentum Rotham Prostitit S. Cunegundis de Krasnewskie Przedpelska Consors eo Juramento attento Judex presens Condle Sententiat Quatenus Supra fatus S. Hilarius Duplicki pro vulneribus ejus S. Przedpelska Inflictis Marcas Quadraginta Octo Polonicales ex moderamine Judicij sui adinventas in Trno eggressus de Turri sub rigore Superius apposito in Casu Contraventionis Jbis extendendo ad manus et quietationem S. Andreæ Przedpelski realiter enumerandum Quantum vero Spectat Obiectam Ademptionem Areæ et horti cum Curia penes viam Villanam dictam Ulica metamq; S. Przedpelski Actoris ex una S. Adami Wolowski ex altera Plæ sita horti autem Quatuor Sulcos estivales a Via Villana ptendens ad Wergtowie ac presens Inter metas Sti Dei crynskie ab S. Joannis Lonciewski relicta Comitis Vidua ex una et S. Alberti Lonciewski ex altera Plæ iacens Siquis hæcce Area cum ædificijs et hortus a S. Dne Duplicki Parente Actis Simul et Actoris per Illustrem Adum Pdum Simonem Przedpelski Parochum Woznicens moderni Actoris et Actis fratris germani cente Donatione Superius de Actu Connotata Anno 1739o quæsito et in Possessionem S. Andreæ Przedpelski et Fratris ejus Jure naturæ Successionis devoluta esse debeatur Jd circa Judex presens Condle Expedit S. Hilarium Duplicki respectu ejus Obiecta Ademptionis Incompetenter agere adinvenit, Horiumq; Areæ cum ædificijs et horti alterius dictum S. Przedpelski ac presentem pmissæ Donationis indubitatum hæredem et Possessorem Perpetuo habere vult et declarat, Innificationem denig; Casus et Praxatory devolationis ac privationis de ejus Possessi Usus fructus Jo Jo S. Duplicki Suprascrti S. Przedpelski Summam Tum Horene Poll ex moderamine Judicij sui adinventam in Trno Suprascripto gressus sui de Turri ac sub rigore Superius expresso in Casu Contraventionis in Jbis extendendo in effectu evolvat, et ne possessionem pmissæ Areæ horti Duplicky Suis Przedpelskim impediant Jdem presens Condle Sub Penis rigorosis Incipit et Judicat. Quo Interest Agros Substantiæ Paternæ Przedpelscich per S. Przedpelski ptensos nempe unum Sulcum estivalem Sub Villa Lonciewo Consistens per Stadium unum ptendens Inter metas Nlium Jochowskich et Una et Alis Valentini Lonciewski ex altera Plæ Jacentem, tum in altero loco Quatuor Sulcos estivales agri Incipiens a Via Ecclesiastica ex Bonis Lonciewo Ad Bona Woznicki ducenti et adriam de ejus Bonis Lonciewo Ad Bona Czernicewo Currens ptendens ex quatuor Sulcis estivalibus Inter metas ab oriente relicta Comitis S. Joannis Lonciewski ab una et ab occidente SS Jochowskich ex altera Plæ jacentibus per S. Hilarium ~~Duplicki~~ ptensos Judex presens Statuit. Siquis modo prænumerum de indebita Possessione cessa Agros S. Przedpelski Cone S. Duplicki querelans post Decessum pdicti Nris Adum Pdi Przedpelski.

Coram

Coram Actis Cūne Plocens Feria Tertia Infra Octavas Festi Sacratissimi Corpo-
ris Christi Dñi Subiect Die 15ta Mensis Junij 1773tio Ad Interposuit Jam vero S.D.
plicki in Dictarum Possessione cor. Agrar cum suis Successoribus existasse Com
peritur Ideo Judex Ipsens eand. S. Duplicki Circa Possessionem memorator agror
Conservand. esse arbitratur Quantum vero Spectat Possulam agri Super Bonis
Wolowa penes Granitiem Leniewska sit per Predecessores Actoris Dicti S. Hilarij
Duplicki possessam Licet quis. Plūs dnus Super hancce possulam nullam Jus
Eduxerit cum tamen Non modo eodem Plus verum etiam et Predecessores Duplic
ciani ac eor Juris questores tam Stante Obligatoria possessione quam virtute Juris
quaesiti prout Inquisitiones enarrant et Superius expressum est in possessione
dicta possula Inquisitionibus nunc eductis ab antiquo existasse Portem recensitam
per Psatum S. Andream Duplicki ejus. S. Hilarij Duplicki Patruum Supramen
tionato Illō Eduō Rādo Praepelski Fratri et Patruo Actoris tam Invadiando quam
Jure hereditatio resignando hoc punctum cum Omnibus Attinentijs et Pertinen
tijs nihil sibi reservando et exapiendo apposuisse Deducuntur Quam obrem Judex
Ipsens Condle ex rationibus Suprascriptis hancce possulam tam ad S. Hilarium Dupli
cki quam ad S. Andream Praepelski Intuitu non adaequato Edivisionis Solis
post dict S. Martinum Duplicki Avum Actoris Derelicto pmotum Quoniam eadem
Pors tam S. Duplicki quam S. Praepelski ex Jure quaesito legaliter Concernit
cum autem ex Judiciali revisione eadem Pors Inseminata palpatur Divisio
sine Damno Partium in frumentis Ad Ipsens Subsequi nequit Ideo Judex Ipsens
Condle ne cui Ptium pjudicium Inferre videatur Suprafatos Socios Duplicki et
Praepelski aptiori Captato tempore ad Ipsentiam Finor Amicor tam in arejs quam
Campis et pratis animaadvertendo Jura quaesita metisq. et Signis metalibus
obsignando ad perficiend. aequalem Edivisionem stringit Factum sunt ed. ea
divisionem ad requisitionem primam Unius eor Sub Pena Trium Superpmis
sa renitente in primis et proximis Judicijs Cūne Capitli Plocens post Dominicam
Cenductus Paschō Ad subsequens 1776 prē Instantem mediante adcitatione ad
Mandatum rne Contravertionis Ipsens Decoro et neglecto Edivisionis per requi
rend. faciend. publicand. Decreti Ipsens Vigore Inquisitiones quoq. Ipsens In ju
dicio hac in Causa Eductas SS. Praepelskim Congibus Filo Serici Rubri Obsu
tas et Sigillo Sentilitio Lacc Rubro Obsigillatas Instanti extradit Equaliter
put ad usq. possident spectare debere Declarat. Petito quo ad Adorandum S. Hilarij
Duplicki Cont. S. Andream Praepelski.

Josephus in Zelona Zielinski Notarius Curiae Plocens

Officium Ipsens Castrens Capitli Plocens ad oblationem
Ipsi Sepedicti Josephi Decretum Condle infra scriptum
in Bonis inferius nominandis inter Partes in ferius
specificandas pro Judicium Notariatus officij Prae-
tis platum manuq. ejusdem officii Notariatus ad-
scriptum Reproducentis ad Actiand. Actaq. Prout
in prosequendum suscepit. interiore sequestri inseratur
Originale ejusdem Decreti Circa acta relictum

In Castro Plocenæ idq̃ Subcelebratione Iudicioꝝ Sabbatho in Crastino festi Immaculatæ Conceptionis Gloriosissimæ Virginis Mariæ scilicet Die nona Mensis Decembris Annô Domini Millesimo Septingentesimo Septuagesimô Quintô

1147

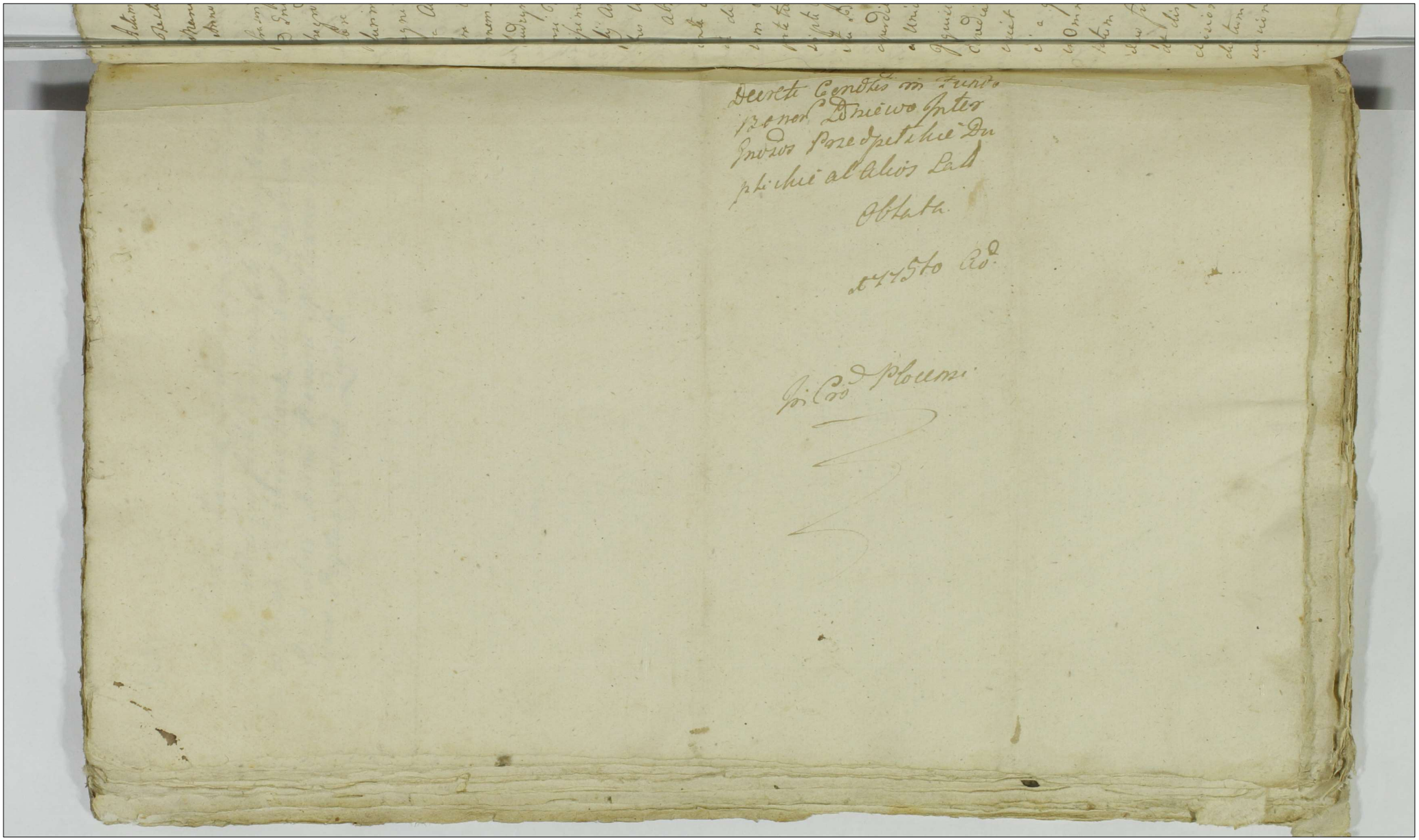

Actum in Fundo Dnor Wolka Feria Quinta pentecoe
Festi Divae Annae Genitricis Gloriosissimae Virginis
Mariae Subiit Die Vigesime Septime Mensis July
Anno Dñi 1725to.

Inscriptum Officii Burgrabiale Castror Plocen. pro
tri Dnis Nobis Gabriele Sekluchi Burgrabio Cren
Vicegrodien Josepho Downarowski Judicij Dnis Plocen Insto
Fabre Laurentio Wolczinski Stanislao Lokowski ac alio
plurimis ad Actum Pred Congregat nec non Mnto
Regni Indigenatus Procuratore Gaspere Marcino Kowicz de Wol
wa Authentico et Jurato actuj Pred adstante Ob Cum
dem Actum Inscriptum Virtute Itag Decreti Inter. Dum Jo
annem Lechowski Actu et Actu ab una et Dum Adamo
Chudzynski Actu et Actu Parte ab altera In Castro Plo
censi Feria Secunda In Crastino Festi Visitationis Glori
osissimae Virginis Mariae ut prote Die Tertia Mensis
July Anno Pred Prolato Quo mediante Affectantibus Par
tibus Utriusq. Andexcussis Actuj Subburgrabialis uni
us absentia non obstante Rapto temporis cet. adiu
vante cum Potestate ut Pl Officium Burgrabiale pro
cedat de Adventu sui faciendo Actuatione mutuo Par
tium Sumptu Producendum Producendorum Com
portationem Contractus Permutationis et Status Bonor Con
scriptis Inventarij demendet Quibus Comportatis cum
Situ Bonor Confrontet de Juramentationibus Utriusq
deperditis aut Auctis Auctis Damnis et Injurijs
ac Universis Pretensionibus Inquirat Investigat
Inquisitiones Juratorias de Recepitas portas Secret
Expediat Juramenta pro Opportunitate Negotij Ca
piat Satisfactionem et Bonificationem quanta
cuj a quo provenerit Pretendor demendet Partes
in Omnibus et Singulis Pretensionibus nihil In
tactum et Irresolutum relinquendo pro Justo et
Aequo finaliter ad mutuos Actuatus Appetet dicti
dat dispudicet et moderetur cujus vel quorum
decisionis Partes Utriusq. Parere et acquiescere de Ju
dicatum Pactis sub Pare Poenitionis Ille in Primo Con de
scendentis super Parte Contravenies publicanda Sunt
adstricte

adstrictae ad Requisitionem Partium in Fundum dictorum
Bonorum Wolka praevia avisatione Partium praec
cedente Condescendit Jurisdictionem suam Officiosam
praecustoditae prius Pace et Securitate publica Cir
ca Actus Officiosos de Lege practicari Solita voce
mnlis Suprascripti fundavit et Partes ad sui Com
parendum et Compunitionem Inscribendae Ejusdem
Suprascripto Mnli aulamare injunxit quibus
itaq aulamatis Dno Joanne Lochowski et Marge
ritha de Dzierzanowskie primi ob Jsi Francisci
Woliński secundi ad Pcens Voti alias Invicem Con
jugibus Actt et Cttt pltter et Dno Adamo Chudzyn
Cttt Actt et Indicend pltter Comparend et secum Jud
ter Controverten Quorum Partium Controversi
Officium Pcens Condte exauditis ante Omnia tenen
Partes producere Contractus et Status Bonor Conscr
pti Inventarij vigore quor Dnus Chudzyński Possi
oni Sortis Bonor Wolka Insistorat Jdq In Instan
et quoniam Utraq Partes in suo Exemplari Contrac
Intuitu Triennalis Tenutae praedictae Sortis Bonor
Wolka Inter se Confectum manibus Contrahentium
et Amicorum protunc Pcen Subscriptum in Ej
dem Bonis Wolka die 18va Julij Anno 1769no
tuatum Cujus Contractus Expirium jam in Ann
1772do praecessit producunt in sequenti vero Tri
nium nullum alium Contractum inter se Conscripsi
tantummodo Verbaliter Ejusdem Contractus Puncta
nutenere se Obstrinxisse et Dnum Chudzyński Inse
nationes in Eandem Sortem pro Posse augere appromi
sisse Enarrant Statum vero Bonor Conscripti In
ventarij nullum habere allegant nonnisi D. Chud
ski in Contractu suo Inseminationes Regestro in Ann
Eodem quo Contractus 1769no Die 6ta Augusto Conscr
ptas Gnosus vero Lochowski Easdem Inseminationes
militer Regestro in majori quantitate recenter Con
notatas et cum hocce Regestro in Contractu Conscrip
Ju

149

Gsi Chudzynski non Concordant demonstrant Proinde Satisfactione hoc in Puncto sententiae Officij sui Condlis adinventa cum tamen ex Repositis Contractu et Regestris Inseminationum de Statu Ejusd. Sortis Antiquo Auctisq. sive deperditis Inseminationibus Officium praesens Condle Informari nequit Proinde in Probationem Eorundem Veritatis ac aliarum Praetensionum Trnis Originalibus Comprehensarum necessariam esse Inquisitionem adinvenit decernendo quatenus Partes Utraeq. Inquisitiones Juratorias Testibus Rej gestae bene gnaris praevijs Conscribendis Interrogatorijs et sibi ab invicem Communicandis educant Juramentum super Incorruptionem Testium Expleant Idq. in Instanti et additur Mnlis Judlis ad Rothisandum praetiterunt, tam Gsus Lochowski quam G. Chudzynski super Incorruptis nec quovis praetextu appretiatos Testes Interrogatoria Conscripserunt et sibi ab invicem Communicarunt Testes Induxerunt et Inquisitiones expediverunt post quas Expeditas suspensa tantisper earundem Lectione Officium praesens Condle propter Pleniorem Rej veritatem et sui Informationem ad Revisionem et Circumspectionem Aedificiorum ac Inseminationum se se Contulit Quae peracta Revisione Contractuq. Tenutario inter Partes in Anno 1769no Subsecuti Considerato et Regestris per Utramq. Partem productis Examinatis Resolvendo Suspensionem superius factam ad Lectionem Inquisitionum Condescendit Quibus Lectis et per Omnes Circumstantias maturam cum deliberatione perpensis et trutinatis Et quidem quo ad acteratum Gsorum Lochowskich Conjugum quantum spectat Praetensam deperditarum Inseminationum ac Desolationis Aedificiorum Bonificationem quando quidem ex Ejusdem Inquisitionibus ac Revisione Agrorum tum Ipsa Agnitione Gsi Stanislaj Lochowski post cujus Continuatam Ipse G. Chudzynski Inhoaverat Possessionem Inseminationes in Eadem Sorte juxta Connotationem Regestri in Contractu per G. Chudzynski

reposito

reposito Eund. S. Chudzyński recepisse juxta cujus Conscri-
ptionem Liquidando avenae Sulcos Vernales Viginti
Ocymi Sulcos Vernales Quatuor desiderasse in locum ve-
ro harum desideratarum Segetum ac adimplendo Verba-
li Compositioni circa Inhoatam alterius Triennij
Possessionem inter se facta Siliginis Hyemalis Sulcos
Hyemales Viginti Pisi Sulcos Vernales Octo Siligi-
nis Vernalis Sulcos Vernales Viginti Quinque Hordei
Sulcos Sulcos Hyemales Octo adseminasse et Easdem
Inseminationes in Agris bene Cultis reseminasse non
nisi tantum Siliginis Hyemalis Sulcos Quadragin-
ta in loco Infero per Excendationem Aquae Eva-
nuisse edisse vero Stante sua Possessione Pirami-
dibus Substructionibus Stragmento reparasse et
in Eodem Statu quali in ante fuerant ad id tem-
pus Conservasse non nisi tantum Ostio apud Holo-
dia in Parte deteriorata fuisse probatur proinde his
attentis Officium praesens Condle Eand. Eser. Lochowski
Praetensionem pro Illiquida agnoscit et ab Ulteri-
ori hoc in Puncto Impetitione Eum Chudzyński
liberum facit et pronuntiat Quo vero attinet Praeten-
sionem Excisionis Sylvar. cum ex Epidem Inquisiti-
onibus deductum est Eundem S. Chudzyński Stante
sua Tenutaria Possessione Arbores Pineticas Crassas
duas per Ventos Eversas unam Eso Gatecki Victrico
suo ad Bona Chudzyno alteram Eso Lako Cielski
ad Bona Sadek tum Arbores Alneaticas duas
pro Trabe valent ad Bona Czerniewo nec non di-
versis Personis ad Curnus Sex ad focum ac pro
Tigillis ex Sylvis Bonor. Wolka Divisoriq. Gros.
Lochowskich excindere et Evehere permisisse Proin-
de Officium Condle hancce Praetensionem ad Florent.
Polon. Ducem moderatam pro Re Eniri Lochowski
praecustodit Quantum vero Spectat Praetensionem
Ovium cum ex Epidem Inquisitionibus dicitur
Oves in Numero Quinquaginta Novem per Esum Locho-
wski ex Bonis Sczytno ad Bona Wolka appulisse et

Easd.

Easdem in Conservationem Hyemalem ibidem apud Esum
Chudzynski Collocasse per Esum vero Chudzynski Ovil-
latorem Hominem Ebibacem nullum Pignus Respon-
sionis habentem in Servitia sua ad Pascendam Gregem
Ovium conditasse, hunce autem Ovillatorem cum
alio Ovillatore Ovem Esi Zochowski selectam pro
viliori transmutasse acceptoq. additamento Potu
obrutum fuisse et in Campo obdormivisse Easdemq.
Oves ad Ovile non depulisse ac per Invadentes Se-
ra nocte Lupos ex Ovibus Esi Zochowski Oves in
numero Viginti Quatuor scilicet Matrices Sex de-
cem Agnellos Octo (praeter Esi Chudzynski propri-
as) nonnullas devoratas nonnullas trucidatas esse
Quas Trucidatas E. Chudzynski insimul cum suis
trucidatis collegisse, et Carnes ex Eisdem Partim
divendidisse Partim usui suo Convertisse Partimq.
Easdem Oves ab Ovillatore cum quo Commutatio
Ovis facta fuerat bonificatas habuisse ex Relictis
vero Stante Hyeme Viginti Quatuor ob Languitudi-
nem Eorum (non tam ex Eadem Occasione) exhala-
se tantummodo Undecem Remansisse et Easd.
cum Accrescentia ac Cutes ex Exhalatis per Esum
Zochowski recepisse. attentis praemissis Officium pre-
sens Condle juste Eundem Esum Zochowski Bo-
nificationem harum et Ovium a Gnoso Chudzyn-
ski praetendere arbitratur in quarum Bonificatio-
nem pro qualibet Ovi Matrice per Florenos Quin-
que Agnello vero per Florenos duos Uti Langue-
dinosis Moderando Summam Nonaginta Sex Floren.
Polon. efficien. pro Re Gnosi Zochowski Constituit De-
cernendo tamen Quatenus Ipse Esus Zochowski Realita-
tem Ejusd. Summae pro Ovibus Nonaginta Sex ac Quo-
tam pro Excisis et Evectis Arboribus Decem Floren.
Polon. per Moderamen Officij sui Condlis adinventis Com-
probet idq. in Instanti et additur Mnlis ad Rothisan-
dum. Indultum Juramentum Quo attento Officium
praesens Condle Easd. Summam et Quotam in Unum ju-
per Lupos devorat. et trucidat.

Officium

Efficien Summam Centum Sex Floren Polon. pro liquidis
agnoscit. Quo vero ad Cautoratum Ejusd Gsi Adami Chu
dzyrski cum Gsum Lochowski pro Solutione Summae
Trecentorum Nonaginta Sex Floren et Grossor Quin
decem Polon in Varias fundi necessitates Erogatae
Institutum Licet si Idem Gsus Chudzyrski Registrum
harumce Expensarum producit non nullasq Quieta
tionibus probat ac in Corroborationem Ejusdem Re
alitatis Summae ad Juramentum se trahit cum
tamen ex Reproducto Registro Harumce Expensarum
nonnullae Praetensiones Illiquidae Eliciuntur his
Remotis non nisi Summas et Quotas et quidem in
Bonificationem Proviantuum Stante sua Sexenni Pos
sessione ex Eadem Sorte tam Paratis pecuniis quam
Adoribus Extraditis et pacificatis per Moderamen ad Bo
nificandum per medium declaratis Efficien Floren Sexaginta
Septem in Vim Contributionis Capitalis Regimini
Pedestri Guardiae Sacrae Regiae Mattis et Rei Publicae
pro Septem Retentis Rethis pro qualibet Rotha
per Floren Quinque Efficien Floren Triginta quinque
in Vim Expeditionis Militibus Confederatis Floren
Duem Ejusdem Militibus in vim Contributionis alias
Lotchowego bina vice per Floren 14. Efficien Floren 28
pro Restauratione Putei et Fornacis Floren 12
Exolutis nec non pro Conservatione Hyemali Vervecum
in Numero Quadraginta Floren 24. pro Conservatione
Hyemali Ovium in Numero 35 juxta Concordiam. Floren
35 in Vim additamenti ad Transmutatum Equum
Floren 18. pro Septem Ovibus Ejd Gso Lochowski
disvenditis pro qualibet Ovi per Floren tres Effi
cien Floren 21. provenien ac Summam Triginta Flo
ren ad Compectum Verbale mutuo Concreditis in unum
junctis efficien Summam Ducentorum Octuaginta Flo
ren Polon ad Evincendum esse judicat et admissibi
lem ad hoc Juramentum Eundem Gsum Chudzyrski
declarat in Eam Juramenti Rotham prout Summae

Summa Superius Expressa Ultra Summas Gso Zochowski pro Tenuta Tertio Bonorum Wolka provenien et actualiter exolutas Erogata et ullo modo est ab eod Gso Zochowski benificata et ad exolutionemq ab eodem Gso Zochowski juste Ipsi debetur idq in instanti et addetur Mntis ad Rothisandum Indultum Juramentum quo attento. Summe eadem pro Liqueda. Agnita Ex qua Summa superius Exarata Summam Centum Sex Floren Polon pro Parte Gsi Zochowski superius adjudicatt excludendo decernit Officium Condle Lucatenus Gnosus Zochowski restantem Summam Centum Septuaginta Floren Polon in et pro Crastino Festi Sanctorum Omnium in Anno praesen proxime Incidenti ad Manus et Quietationem Gsi Adami Chudzynski Coram Officio et Actis Cren Plocen sub Pena Banitionis illi in Termo in Casu Contraventionis circa manifestationem faciendam publicanda solvat et realiter enumeret Lucta per Partem Utramq Pena Trium Marcarum Polonicatt Parte per Partem Compensanda Officio vero suo Condescensoriali per medium in Instanti Solvenda. Summam vero pro Extraditis juxta Paletos Proviantibus nudum receptam a Mfico Commissario Districtus Plocen provenien Solimet Gnoso Zochowski cedendam et ab eodem Mfico Commissario sibi vindicandam Officium Psens Condle vult ac Psen declarat Decreti Psen Vigere

Aloysius Skowarski Burgrabius Cren Plocen

Ofm presens Castrens Capitt Plocens ad oblationem Gsi Adami Chudzynski Decretum Infrascriptum in Bonis Infenus nominandis per Ea Burgrabium C Plocens officiose ~~[illegible]~~ Prolatum manuq Eiusq propria subscriptt reproducens ad actitanda actisq Psens Ingrossanda suscepit In Tenore sequens / Inserat / originale Ejusq Decri circa cultd est Relictum

In Castro Plocens F 5ta ipso die Commemorationis Fidelium Defunctor scilicet die 2da Mens 9bris Ao Dni 1775to

Deus in

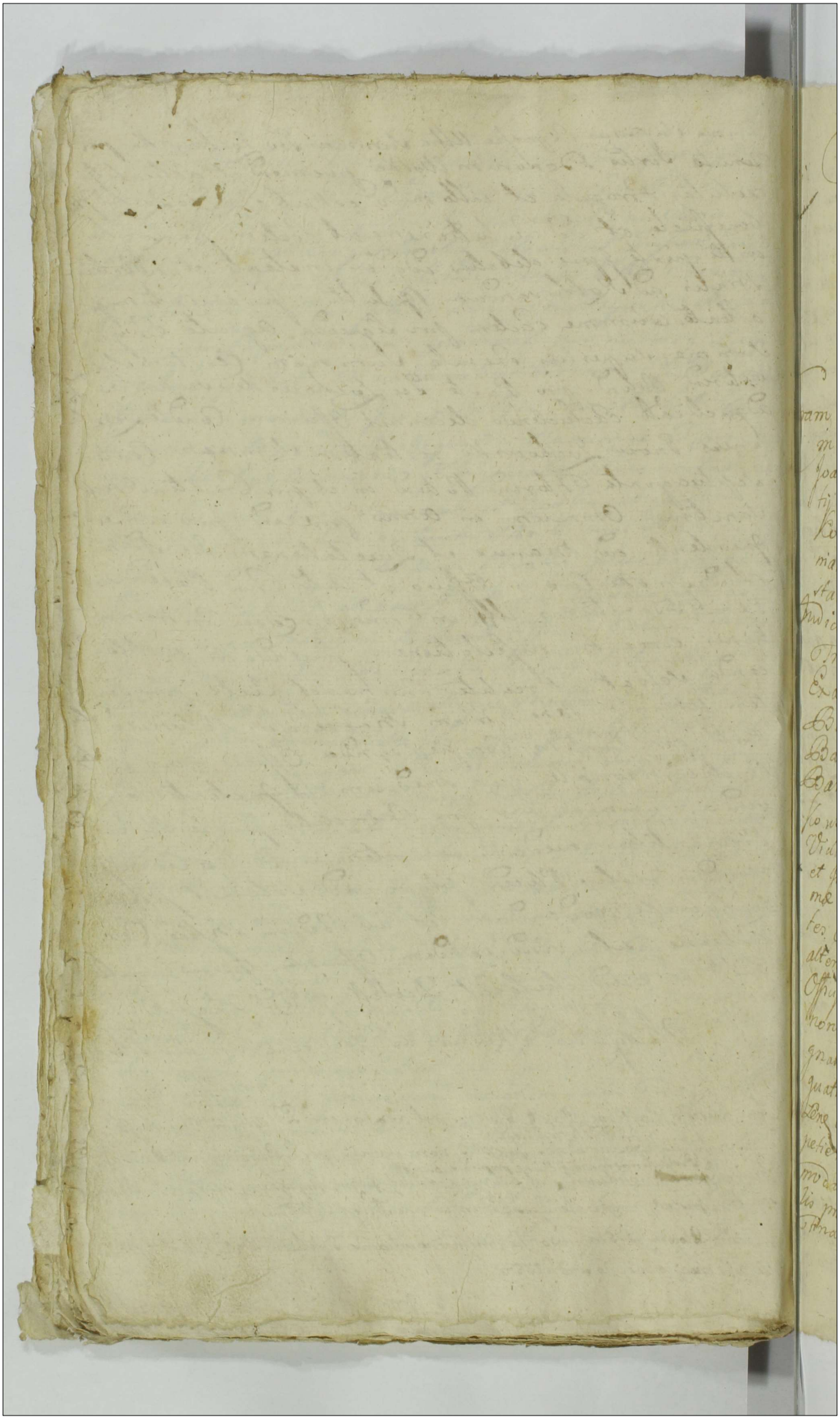

Actum in Fundo Bonorum Dobrenice Major Sorteq Generosorum Kotarskich Idq in Trno Condnis Feriâ 2dâ in Vigilia Festi S. Jacobi Apli Die Vigesimâ Quarta Mensis Julij Annô Domini Millesimô, Septingentesimô, Septuagesimo Quinto.

Coram Gto Adamo Miłodroski Camro Trri Plocens in praesentia Gnosorum Antonij Borowski Bobrovni, Joannis Uminski Plocens Burgrabiorum Crens, Ignatij Białłoskurski, Francisci Sniechowski, Josephi Koskowski, nec non Mlis Rni Glis Providi Pauli Stefaniak de Machowo Authes et Jurati Actuj praesens adstantis et eundem exclamantis.

Judicium Trre Plocens Camle insistendo Decreto Judicij Trris Plocens in Sepre Fâ 3tiâ post Dominicam Exaudi proximâ Annô praesens. Inter G.G. Joannem Barcikowski, Nlictam et Successores ol. G. Philippi Barcikowski, atq Mariannam Virginem innuptam Barcikowska Actt ab una, et G.G. Mariannam de Petrykowskie ol. Gsi Jacobi Mieszkowski Nlictam Consortem Viduam, Josephum Laurentium Mieszkowskie Cttos et Indicentes, Joannem Stanislaum Mariannam G. Thomae Brudnicki, Victoriam G. Stanislaj Uminski Consortes Czachorowskie Cttos Indicentes, Mathiam Kotarski ab altera prte prolato, Quo Decno Condefectus Judicij suj aut Officij Camlis unius ubi Duo, Duorum ubi Tres Absentiâ non obstante ad Fundum Brum praesens Dobrenice assignata, ut Id Judns aut Officium Decreta Anteriora in toto exequatur, Comportationem Documentorum Causam praesens evincens iniungat, Summas liquidet, cuj et aquo Competient adiudicet, Indictiones resolvat, Satisfactionem omnimodam praestandam demandet, partes in omnibus et Sigalis praetensionibus nihil in factum et irresolutum relinquendo Finaliter decidat, dis judicet, et moderetur, cujus Decisioni

Partes parere et acquiescere debebunt ac tenebuntur
sub pœna Bnis super Parte contraveniens publicanda.
Pro quo Trno Condescensionis Partes quos vo
luerint adcitare, adcitandi comparere et Judicatum
pati sub simili rigore adstrictæ sunt. Virtute itaq
præinserti Decreti Officium præsens Condle ex requi
sitione Officiosa G.G. Barcikowski Actorum ad Bo
na in actu specificata condescendit, iurisdictionem Officio
sam præcustodita prius pace et securitate publica ac
tibus iuridicis congrua fundavit, ac post Partes ad
suj comparendum prædicto Mtis acclamare Jussit.
Quo in Trno Partibus: et Quidem G. Joanne Barcikowski
Actore Personaliter G.G. Constantia de Czarnecki
ol. G. Philippi Barcikowski Consorte relicta Vidua
Matre et Joanne, Alberto, Thoma, Catharina, Mino
rennibus Barcikowskæ Filijs et Filia Actoribus per
eandem Matrem suo et Pupillorum suorum Nomine
Personaliter. et G. Mathia Kotarski Brum Dobrem
ce hærede citato et Actore personaliter. G.G. Ma
rianna de Petrykowskie ol. Gsi Jacobi Mieszkowski Con
sorte Relicta vidua Matre, Tum Josepho Laurentio
Filijs Mieszkowskie Cittis et indicentibus personaliter. G.G. Jo
anne, Stanislao, Czachorowskie Citatis et indicentibus
ptr. G.G. ~~Stanislaum~~ Mathæo Zglenicki et Magdalena Pa
bukowska Conbus Indicentibus per eundem Maritum
suo et Coptis suæ sne ptr. G.G. Casimiro Petrykowski ci
tato ptiter. Coram Offo suo Condli comparentibus ex
secum Judli Controvertentibus, quarum Partium Con
versijs in Judicium suum Indicetis exauditis. Quoniam
Causa præsens intuitu solutionis Summæ Nongentorum
~~[illegible]~~ Tymphonum ac liquidationis aliarum Sum
marum, Constitutionis Dotum promovetur, quæ sine
portatione Documentorum resolvi nō potest. Pro
Iniungit Judm. Quatenus Partes Documenta comp
tent in instanti, et licet comportarunt Documenta
tam Authentica quam Manualia de data et Anno Jn
Circa resolutionem negotij specificandus tum processus comporta
cum tamen in eadem Comportatione nō persistunt, imo suf
tiora

1352.

tiorem a se pretendunt, proinde Judm loco Sufficien
tioris comportationis Documentorum quam ipsi possibi
lem esse Partes inferunt, Decernit Judm. Quatenus
Partes comprobent in eam rotam, prout omnia
Documenta Causam praesens evincentia et ad Bona
Dobrenice Spectantia realiter comportarunt et nihil
in praejudicium sui ex ejus celarunt, et additur Mtis
ad rothisandum. Praestitit G. Joannes Barcikowski prae
stitit quoque G. Mathias Kotarski. Denique G. Marianna Miesz
kowska et N.N. Joannes et Stanislaus Czachorowscy
praestiterunt suis et aliorum nnbus. Quo attento Ju
ramento Satisfecisse Partes Sententiae suae in Pun
cto Comportationis Documentorum Judicium adinvenit,
et ad resolutionem Negotij ex comportatis Documentis ac
cessit. Quoniam Officio suo Condli deducitur ol.
G. Bartholomaeum Barcikowski puncta ad interci
sam nuptialem in tuitu elocationis ol. G. Barbarae Barcikowskae
Barcikowska Filiae suae cum ol. G. Jacobo Kotarski
Die Septima Mensis Junij A. 729. Anno conscripsisse.
Summam Quingentorum Tynphonum Dotis De Bo
nis Paternis et Maternis Post Filiam suam G. Bar
cikowski Solvi declarasse, ol. vero G. Jacobum Kotarski
Summam Quadringentorum Tynphonum Consorti
suae futurae adscribi appromisisse, Mficum Quoque ol.
Albertum Zołtowski protunc Subiudicandam Plocensem
omnimodam Evictionem pro G. Kotarski in Bonis
Mochowo respectu levandae Dotis Jisdem Puncti Cavisse
ac circa solutionem Dotis Summam Quingentorum
Tynphonum Coram Actis Crem. Visogrodiensem
inscripsisse, Demum G. Barbara Barcikowska
G. Jacobi Consortem Jisdem Actis Visogrodiensem F. 4ta
post Fm. S. Petri in Vinculis A. 729no Anno praedicto
Mficum Zołtowski de Summa haec Quingentorum
Tynphonum Quietasse ol. enim G. Kotarski Maritus
uno eodem Actu et Anno toties dictae ol. G. Barbarae de Bar
cikowskie Consortis suae Nongentorum Tynphonum

in vim dotis levandae super Sortibus in Bonis Do
brenice Magna Simplici Debito inscripsisse, deinde
stante Connubio Suo eosd. G.G. Kotarskie Conjuge
ol. G. Josephum Kotarski Filium procreasse, quem Fi
lium G. Kotarski coram Actis Crene Plocene Fa Quinta
Ae Fm. Exaltationis S. Crucis 1740 Anno Cene
GG Jacobum Mieszkowski et Mariannam Petrzy
wska Victricum et Novercam me Sortis in Do
brenice indebite occupationis, inventariorum rerum
mobilium Fatis Parentum derelictorum interceptionis
et non restitutionis, Maatum esse, ac post saepe dictum
G. Josephum Kotarski ex ol. G. Barbara Barcikowska
procreatum Sterilibus Fatis occubuisse, Successio
nem post se, de Bonis Paternis G.G. Kotarskim
de Maternis GG. Barcikowskim porrexisse. De
ducitur Quoq. Offo Suo Condti G.G. Joannem Do
perstitem et ol. Philiphum Barcikowskie Post Ste
rilem decessum ol. G. Josephi Kotarski Fratris Sui Ami
lis in Tertio gradu Successionis se Sistentes Quota
Sexaginta Duorum Tymphonum Grossorum Nove
decem Pol. ex Majori Summa Mille Tymphonum pre
mienę Decreto Officij Crene Plocene Fa 2da post Fm. S.
Andreae 1742do Anno adiudicata attestante Quieta
ne in Crd Plocene Fa 3tia post Fm. Visitationis Glo
sissimae Virginis Mariae in personam Gsi Petri Jeg
gnita percepisse, intuitu vero Summae Nongentorum
Tymphonum super Bonis Dobrenicae haerere
Successionalis non solutionis, GG Barcikowskie Coram
Actis ipsa Fa 4ta postridie F. S. Egidij Abbatis 1742
Anno Cene GG. Mieszkowskie et Czachorowskie Con
ges ac alios haereditatis ol. Gsi Josephi Kotarski posses
res Quaerulatos esse; ac post pro Solutione praedicta
me Processum primo ad Officium Crene Demum
Judm Trre Plocene instituisse. Et licet quidem Pars
praecipue G. Mathias Kotarski Substantiam ol. GG
mi Kotarski et Margarethae Romakowska in Capite Gene
gia positorum Avorum, Deinde olim Jacobi Parentis et
Jeph

Sephi filij Kotarskich oneribus aggravatam esse mesne Maationem coram actis Cresne Slovenę Cta 5ta post Octavas Visitationis S.V. Marię A° 1765to adeo ex personali sui Comparitione Cong. D.D. Barvitouskie de dilientia Solutionis Summę Quingentorum Tymphonum Dotis, de nullitate verò inscriptionis super Summam Quadringentorum Tymphonum ad scriptoriam factam reposit, onera tamen substantiam Kotarscianam aggravantia Documentis non remonstrat, tantum modo dedicit ol. L. Adamum Kotarskium suum ad scriptum Manuale de data in Mocheno Die 25ta Junij A° 1715to Annō Quotam Quadragintā Tymphonum ab olim Nobili Mathia Dobremiechi Cum ad Subalternam de data in Dobrenice Die Vigesima Martij A° 1719no Anno Quotam Viginti Tymphorum cum ol. L. Joanne Kotarskii filio suo itidem super obligationem agrorum ab ol. L. Jacobo Dobremiechi contrahisse hasce Quotas Cum Mathiam Kotarskii ol. N.ti Thomę Dobremiechi Mathiæ Nepoti ad cessionem manualem de Data Plocię Die 4ta Julij A° 1753tio Annō conscriptam exolvisse ad extremum Judicio suo Consulari L. Dorotheam Skobuskouskia ol. Jacobi Dobremiechi Consortem relictam viduam sortem suam in Bonis Dobremiensibus ol. L. Jacobo Kotarskii actis Coreng Plocens. Cta 3tia in Crastino Festi Divę Annę A° 1734to Annō resignasse ac non Quotam Quinquaginta Tymphorum in Obligationem Agrorum ol. N.ti Hedvigi de Kowaleuskie Skobuskouskā ad scriptum manuale de Data in Dobrenice Die 21 Martij A° 1732do Annō exposuisse, Sig' non modo Jure naturę ex Prędecessoribus Nidetur verum et quesitam Substantiam Successionis ol. Mathiæ Kotarskii reliquisse et poressionis detalis traditā se Proinde Judex Attentis Documentis insistendo in scriptione supra de actu exarate per ol. L. Barbarę Barvitouskare cognitę innungit. Quatenus L. Mathias Kotarskii Substantiæ Kotarsciane Heres Summam Nongentorum Tymphorum Polonę cum prouisionibus ab actu interposito Maationis pro Annis Quatuordecem per Quingenta computandis in et pro Cta 2da post Octavas Nativitatis Gloriosissimę Virginis Marię Anno presenti Actionibus prędicta Summarum muliebrium et Pupillarium originalium ommenda pro videndo Securitate et in Bonis quibuscunque ea Locatione Coram Officio et Actis Castrensi Plocens. sub pena L. Jacobum Kotarskii Patruum Littorum in personam ol.

Banitionis in Casu Contraventionis Circa Maationem
in ibidem faciendam publicanda Solvat. Luita pœna Tri
um Marcarum Polonæ Parti in Trno et sub Rigore eodem
Judicio suo totidem in instanti per Citatum Solvenda Con
demnationem in Castro Plocensi Feria Secunda post Domi
nicam Lætare Quadragesimalem Millesimo Septingen
tesimo Sexagesimo Quinto Anno ex parte Generosorum
Barcikowskich super Nobilibus Stanislao Czachorowski et
Sophia Kotarska Conibus prætermisso et non concitato Hære
× de illegaliter obtentam Judicium sine pœnis Cassat Duc
ad Cathegoriam Generosorum Mathiæ Kotarski contra
Nobiles Mieszkowskie et Czachorowskie Citatos Heredi
tatis Kotarscianæ Præsentaneos Possessores, Decernit Judi
cium quatenus Partes Jura sua inducant. Tandem
in Inductione Jurium, licet Quidem Judicio suo Con
stat ôt Generosum Jacobum Kotarski olim Nobilis Marian
næ Petrikowskiæ Protunc Consorti suæ Futuræ Actis Cu
strensibus Plocensibus Feriâ 6tâ ante Festum Sanctæ
Margarethæ Virginis et Martiris Millesimô Septin
gentesimô Trigesimô Tertiô Annô Summam Non
gentorum Tynphonum in recompensam Summæ
Sexcentorum Tynphonum Dotis per olim Generosum
Stanislaum Petrykowski Parentem uno Eodemq Actu
solvi appromissæ inscripsisse, ad rationem cujus Dotis
Summam Centum Septuaginta Tynphonum
ad scriptum Manuale de data in Szumaniæ Gosliny Die
Vigesimâ Octava Julij eodem Annô Datuatum manu
olim G. Kotarski et Amicorum subscriptum ab olim Consor
tis suæ Parente levasse, in Quota enim Triginta Tynpho
num Silliginis Hyemmalis aliquot Coretos accepisse, Gene
rosos Mieszkowska Viduam et Petrykowski Fratrem id alle
gasse, Generosum enim Kotarski Kotarski præmissam Sum
mam Summam firmiter denegasse, Proinde Judicium
propiori Generoso Casimiro Petrykowski ad invento Decernit
Quatenus comprobet in eam rotham prout Summa Ducento
rum Tynphonum Parato Peculio et Silliginem ad rationem

Dotis

Dotis per olim Generosum Kotarski est levata, Et additur
Mlis ad rotisandum in Instanti Praestitit Generosus Casimirus
Petrykowski. Quo attento Juramento Summam eandem
× pro reali Debito Judicium agnoscit, Jam vero in Cathegoria
Generosorum Czachorowskich ex ol. Generosa Sophia Ko
tarska procreatorum Filiorum et Filiarum, deducitur olim
Generosum Adamum Kotarski Actis Castrensibus Plocensi
bus Feria Quinta post Festum Sanctae Margarethae Vir
ginis et Martiris Millesimô Septingentesimô Decimô Se
ptimô Anno ol. Generoso Valentino Włoczewski Sum
mam Quingentorum Tynphonum Dotis post olim Ge
nerosam Annam Kotarska Filiam suam inscripsisse
ex Summa tamen eadem tantum Centum Tynpho
num ad rationaliter Generosum Włoczewski ab olim
Generoso Jacobo Kotarski attestante complanatione
amicabili, inter olim Generosam Grochowska et relictam
olim Generosi Włoczewski Consortem Viduam in Włoczewo
Die Septimâ Junij Millesimo Septingentesimo Qua
dragesimô Octavo Annô Conscripta levasse Summam
Quadringentorum Tynphonum Decreto Injunctae So
lutionis in Castro Plocensi Feriâ Secunda post Domini
cam Letare Quadragesimalem Annô Millesimô Se
ptingentesimô Quadragesimô Nonô Ejdem Generosae
de Kotarskie Włoczewska Viduae Ex Bonis Dobre
niae adiudicatam esse post perductum processum ad
Traditionem Feriâ Quintâ post Dominicam Condu
ctus Paschae Millesimô Septingentesimô Quingua
gesimô Primô Annô per Officium Burgrabiale ex
peditata ad Acta tamen non porrectam Nobilem Włoczewska
devenisse insistendo Traditoreae Possessioni in Dobre
niae Sterilibus fatis demortuam esse ol. Generosos
Stanislaum Czachorowskie et Sophiam Kotarska
Conjuges in possessionem Bonorum Dobreniae vi Suc
cessionis ac Dotis Sibi Competentis inivisse ad praesens

tempus institisse. Quam obrem Consideratis praemissis Documentis ad proportionem Dotis unius Sororis, Similem Dotem in Summa Quingentorum Tynphonum Generosis Czachorowskim Judicium Constituit ad rationem cuj. Quoniam patet olim Generosam Sophiam Czachorowska ad quietationem in Castro Plocensi Feria Secunda Ante Festum Transfigurationis Christi Domini Millesimo Septingentesimo Trigesimo Secundo Anno Summam Centum Quinquaginta Quinque Florenorum levasse decernit Quatenus Generosus Mathias Kotarski Summas et quidem primam Quadringentorum Septuaginta Octo Florenorum Grossorum Decem Dotis restantis, alteram Ducentorum Tynphonum ex Summa Quadringentorum Tynphonum Successionali post Sterilem Decessum ol Generosae Annae de Kotarskie Wlodowska Amittae GG. Czachorowskim Tertiam Ducentorum Quinquaginta Tynphonum modo obligatorio in Crd Plo Fd 5tae pt. Fm. Visitationis G. V. Mariae A 77 Xmo Anno per G. Mathiam Kotarski in personam G. Mariannae de Smolinskie Czachorowska inscriptam omnes has Summas Citra Provisiones in et pro Vigilia Festi Nattis S. Joannis Baptistae Anno futuro A 776to incidenti praevia Summarum Convertialium omnimoda providenda securitate et in Bonis mundis inscribenda locatione Coram Officio et Actis Crenae Plocensis sine quibusvis Juris diffugijs et protelationibus solvat et realiter enumeret sub poena Bnis in Casu Contraventionis Circa Maationem faciendam publicanda Jam vero GG. Czachorowscy post levatas Summas de Sortibus per se possessis condescendant et Actori G. Kotarski Sortes in Actualem possessionem cum inseminationibus dimittant sub simili Rigore in Casu non dimissionis vel Summarum non levationis

non levationis in duabus Septimanis Coram eod.
officio et Actis extendendo. Quo spectat reformationem
G. de Petrijcowskie Mieszkowska Quoniam Constat olim
G. Stanislaum Petrijkowski Summam Sex Centorum
Typhonum et G. Jacobo Kotarski inscripsisse
eandem tamen Dotem non exolvisse Proinde Judm
et Summam Trecentorum Tynphonum in vim levan-
dae Dotis ad Scriptam non posse G. Mieszkowska
A. M. Kotarski Praetendere Arbitratur, imo inscriptio-
nem super summam Sexcentorum Tynpho-
num Judm Cassat. et Salvam vindicationem do-
tis restantis ejdem, G. Mieszkowska de Bonis Szumanie a G. Casimiro
Petrijkowski praecustodit. Quo interest actoratum G.
Mathiae Kotarski haeredis in Cathegoria Praetensionum
Fundi, dandi Calculi cong. GG. Mieszkowskie Czachoro-
wskie formatum ex adcitatione, Quoniam Causa
in obiectis sine inquisitione decidi nequit proinde Judm
necessariam esse inquisitionem per utramq. Partem
educendam Sententiat in instanti, et Additur Mlis
ad Rothijandum Partibus super incorruptionem
Testium, praestitit G. Mathias Kotarski, Praestite-
runt Quoq. et Gsi Stanislaus Czachorowski et
Marianna Mieszkowska relicta vidua, inducant
Testes et suas inquisitiones educant in instanti
Induxerunt. et Eduxerunt. post Quas eductas inqui-
sitiones ad lectionem earum Judm accessit. Quibus
lectis et Consideratis quandoquidem inquisitionibus
deducitur post fata et G. Jacobi Kotarski Aedificia
Gasam cum uno Hippocausto Camera cum Atrio ad
Cohabitandum, Holodium et Pecuarium Bona remansisse
GG. Mieszkowskie et Czachorowskie eadem possedisse, tan-
dem Igne cujusdam N. Klobukowska famulantis Cau-
sa suppositiva Gasam accensam combustam esse, Hollo-
dium et Pecuarium per G. G. Mieszkowskie ruinata esse

eod.

G. G. Mieszkowskie aliam Gasam sibi extruxisse, simili
ter et hanc Igne absorptam fuisse. Demum aliam
iterato ex antiquis longuriis aedificasse, GG. Czachoro
wskie Gasam Stabulum et hollodium ad praesens non
dum deteriorata extruxisse, Boves Quatuor, Equos
Tres Fatis ol. G. Kotarski licet relicta esse, ex Quibus
ol. G. Dargaczewski in Debito Maritali Par Bovum, Ter
tium relictam ol. G. Joannis Kotarski Actoris Ma
trem, Quartum Relictam olim G. Valentini Wło
czewski, Hinnulam N. Valentinum Uminski
in provisione a Summa Centum Tynphonum
sibi debita ~~accepisse~~ par enim equorum G. Mie
szkowska apud se detinuisse, Ollam Cacabulum
post ol. N. Włoczewska Testamento N. N. Cza
chorowskim disposita eodem G. Czachorowskie
Accepisse, inseminationes integras extitisse, Prom
de Judm decernit Quatenus Gnus Kotarski Su
per ~~ruina~~ desolati Stabuli et Hollodij, iamvero
GG. Czachorowscy Super Gasae Stabuli et Hollo
dij extructorum valorem comprobent salvo
moderamine Judicio suo reservato. Praestitit G.
Kotarski super Summam Centum Tynpho
num, G. G. Czachorowscy super Summam Centum
Octuaginta Tynphonum praestiterunt, Quibus
Attentis Juramentis Judm Summam Centum
Tynphonum ex Summa Ducentorum Tynph
num G. Mieszkowska defalcandam sententiat.
Decernendo Quatenus G. Kotarski GG. Czachoro
wskim Summam Centum Octuaginta Tynph
num Cum Summis superius adjudicatis Lu
rigore Eodem quo Supra, iamvero Ex Mieszkow
Summam Centum Tynphonum Restantem ab
Actu

ab actu in Quatuor Septimanis Coram Offi
cio et Actis Castrensibus Plocensibus sub pœ
na Banitionis Solvat, G. G. vero Mieszkowscy
de possessione Sortium uti male iure occupata condes
cendant in Præsentia Judicij Suj. Quem G. Kotar
ski in Possessionem Actualem Judm præsens Condta
per Mlem Rm Gnalem Judicio Suo adstantem intro
misit, Pacificam possessionem superijs Sorti
bus et Agris ad præsens inseminatis præfixit, et
Assignavit. Ad extremum Quo interest indicti
onem GG. Zglenickich Conqum insistendo
Scripto Manuali in Dobrenice Die 27ma Junij
A 1732do Anno Datuato decernit Judm Quatenus
G. Kotarski prout offert Summam Quinquagin
ta Tymphonum per Ol. Nlem Hedvigim de Kowale
wskie Kłobukowska in obligationem Agrorum ab Ol.
G. Jacobo Kotarski Contractam in Instanti G. Mathiæ Ko
tarski intercedendo Consortem Solvat, et Quoniam
N. Nlis Matheus Zglenicki præmissam Quotam in Instan
ti exolvit, agros Suos in possessionem accepit Proinde Offi
cium satisfecisse Partes Sententiæ Suæ in Præmissis
adinvenit Decreti præsens Vigore.

Adamus Mitodrowski Camerarius Terræ
Plocensis mpa.

Officium præsens Crenz Capitl Plocenz ad Oblationem Gnosæ Mari
Annæ Petrikowska Ultimi Voti Ol Gnosi Jacobi Mieszkowski re
lictæ Contis Viduæ Decretum Condescensoriale Infrascriptum in Bo
nis Inferius Nominandis Inter Se Offerentem et Gnosum Kotarski
Ac Alios Parte ab Altera per Judicium Terræ Plocen Camera
riatus Platum reproducen ad Actuandum Actisq Præsen Ingrossan
dum Suscepit in Tenore Sequenti Inseratur Originale Ejusdem
Decreti Circa Acta Relictum

In Sto Plocensi Feria Secunda In Vigilia Festi Assumptionis in Cœlum
Gl Mariæ Sulvet Die 14 mensis Augusti ~~Julij~~ ~~anno~~ Dni 1775.

Decretum In Fun
do Br. Dobremie
t 775to Annô.

Actum in Fundo Bonorum Czachowo minori Feria Sexta
post Festum Decisionis Sanctorum Apostolorum proxima
nempe Die Vigesima prima Mensis Julij Anno Domini
1775to. In presentia Honorum et Nobilium Valentini Lotto-
rski et Bartholomaj Lutkowski Burgrabiorum Castri
Plocensis Antonij Lubiecki Francisci Sniechowski Jose-
phi Kaniewski nec non Nobilis Emigdij Probi de Ma-
thei Woytkowski de Czarnomino Authentici et Jurati
ad actum presens Apuncti et cum eis Adamantis
et aliorum ad actum presens congregatorum

Officium presens Castrense Capitaneale Plocense Notariatus Inf.a scriptum
Instando Decreto Officij Sui Feria Secunda Postridie Festi Circum-
cisionis Christi Dni videlicet Die Secunda Mensis Januarij Anni Nonage-
simi Currenti proxime preteriti Inter D. Michaelem Kobielnicki ad
ab una et Illustres Admodum Dnos Jacobum Silichowski Dio-
nysium Sortes Lipnicis nominis Kobylepolski Mansionarios
Lipnicenses Actores Parte ab altera Quo mediante post plenariam
Conditionem coram Mansionariorum Lipnicensium mediantibus
Advocatis per quem fuerunt et quos negotium proposcerit
ante omnia pro Comportatione Documentorum Causam pre-
sens cum eismentium in cujus Comportatorum Consideratio-
ne, Juramentorum pro opportunitate negotij exceptione ac
antenoni Decreti in toto executione Partium in omnibus et
Singulis pretensionibus pro justo et aequo decisione deinde
cationis et moderatione Sub alterna Condescensio Officij Sui
Quondam antecata Condescensio non est Sortes ad Suum effectum
unius absentia non obstante Captato tempore prefixa de adventu
Sui temporis et facienda denuntiatione mutuo Partium Sum-
ptus Condemnandi ad fandam Bonorum Czachowski est Decisa
Partibus in Jnio eodem Decisionis Officij Sui in cujus actum est
Sub Poena Pamitentiae in eodem Jnio Super Parte Contravenij
publicanda parere et acquiescere alias Decreto eodem in se
Latore existens pro Die hodierna temporis per Literas
mihi destinata ex requisitione prefati Dni Kobielnicki
Actoris ad Bona presentia Czachowska condescendit Studens
Condescendens fundata Sua officiosa per vocem Nobis in
actu sententi Jurisdictione pacis et Securitate publica Actibus
Similibus congrua precauta Partes ad comparendum Suo Se-
rum Officio eidem Nobili Adamare Jnjunxit Quibus Partibus
et quidem Inoso Michaele Kobielnicki Actore primaliter ~~comparente~~
ac Inosis Alberto Skrzetuski et Sophia de Pinto ejus primi Actus

Snori Nicolaj Mahomarki Secundi ad presens voti Judicem Comitibus tres Successibus quisq olim Snori Jacobi Mahomarki ad vitas et Judicentibus per eundem Quem Albertum Seraicensis mantuae et Vitrinem Suo Consortes ac privignorem Suorum nomine pmaliter Snori ad alberto Seto Cachoarlich adcitato et Judicente pmaliter Comparente Licet quidem Stheitchis admodum Morbes Ecclesia Sepresentis Monarcas se pmaliter in Judicio presentet Litis in Compatidonem tamen nec per se nec a Collegio Suo Mansionariorum intrare venit et eandem Jncumbere pertinaciter renuat, quinimo ad Judicio presentem recedit Cum autem Decretum Executivum post plenariam Cognitionem pro ut in Decretum in se obloquitur se pisidem Collegij Mansionariorum in ordine Condescensionis in presentj Bonis expediendo interposit Judex Judicium presens Condescensionale Partibus Comparentibus in Sententiam predicti Collegij Mansionariorum ~~Partibus~~ negotium Judicem mandat Jn Judicatione negotij Satisfaciat D. Nobilitmichi Actor Decreto Executivo ~~impenito~~ in penito adcitationis quorum Jnterest et quos negotium poposcerit pro permissa in mandati et Quoniam ~~Cum~~ presentes. Jpse Nobilitmichi Actor pretextu Snoris Seraicensis Conjuges ac Successores olim D. Nicolaj Mahomarki, tum Seto Cachoarlich atq Successores olim Snori Andreae Mahomarki pro presentj Condescensionis Jnitio pro comportatione Juniam et Documentorum ad hanc Bona Cachowo pertinentium Causamq presentem pertinenz adcitavit, Quo propter Judicium hanc Condescensionale cum D. Nobilitmichi Satisfecisse Sententiae Suae arbitratur et Partibus Comparentibus in Causa presentem prosequi Jnjungit Jn prosecutione Partium Controversiis in Judicium Suum Judicatis et auditis Teneri Partes utrasq ad Comportationem Documentorum Causam presentem eorumdem Instantanee Liquidem D. Nobilitmichi Actor Pars in ~~Pars~~ in anteriori Condescensionis Jnitio et Limitatione Nona Lecta postridie Festi Sancti Michaelis archangeli minorem diei Jnsequentis Mensis Septembris Anno proxime elapso 1774 Judicem in Bonis Solicitum Inter Judicem D. Nobilitmichi actorem ab una et Suprad[ictos] Mansionarios Ecclesia Sepresentem ex adverso Comparentes Actos Parte ab altera agitatos ad actas Castrenses Coram Feria Quinta Jnde Festi Sancta Catharinae Virginis et Martyris ad consuetum obtenta porrecta de actibus Litis Contestata quam etiam ad presens Bonas Transactiones primam quas verificationis per Nobilem Joannem Cachoarlich Fisicalem Jurisperitum et Blasij et Petri Cachoarlich Filiorem Secretum Super

et Mariama de Strasinskel primi olim D. Andreae Mahomarki Secundi ad presens voti Judicem Comitibus ac per eundem D. Nobilitmichi Actor Mantuam et Vitrinem Suo Consortes ac privignor Suor nomine.

agros

agros in Bonis Czachowo consistent Feria Secunda post Festum S. Martini Episcopi 1583tio Anno, alteram vero invadiationis per Nlem Joannem Czachowski olim Mathej Filium in Personam Nlis Martini Czachowski Fratris Sui Super agros in Bonis Czachowo sitos in Limma Quadragesima finita florenos Polonos Sabbatho post Festum S. Francisci confessoris 1686to Anno utraq; coram actis Castrens Plocens Lubricentibus. Jam vero Jnor Kraiewscy Conjuges et Nobilowscy Similiter Conjuges Vidembinas Transactiones Donationem Super sortes Bonor. Villa Czachowo Nlis Personam per Nlem Joannem Czarnomski olim Joannis Filium in Personam Jnae Jacobi Malomarski olim Alberti Filij Feria Sexta post Fm Nativitatis S. Joannis Baptistae 1698 Anno coram actis Castrens Plocens alteram per Nam Mariannam Zyminkowo olim Matthia Filiam in Relictam olim Nis Alberti Czachowski Consortem Matrem et Josephum Czachowski Filium Suos et Jnae Mariannae Czachowskiej Filiae et Sororis Suae in remanentia S. Jacobi Malomarski olim Alberti Filij Feria Tertia circa Diem Festi S. Petri in Vincula 1730 Anno in Praetorio Castrensi Sacra Regia Majestatis Coram actis Advocatialibus Vocantibus pro tunc actis Castrens Plocens in hac Parte Feria Secunda ante Festum S. Bartholomej Apostoli 1731mo modo obstante Impraetorum recognitas comportarunt. Satisfactione hac in primis per Judicium presens Sententiale Sua adinventa, Partibus alterius procedere Judicium hoc Condescensionale mandat. In procedendo Suspensa tantisper Decisione Causa ex ratione Contraventionis per Collegium Mansionariorum Lipnicens in puncto non comportationis Sufficientis Rationum Documentorum quam se obstinxerat Decreto in primitivo Condescensionis Prno Loco et Documentis per Partes ad praesens comportatis, ad revisionem Fundorum Bonorum Czachowska per hanc Collegium Mansionariorum Lipnicens prospectorum et per Nam Nobilitschi ad Judicentes pretensorum, tum Confrontationem comportatorum Documentorum cum praemissis Fundis Judicium praesens Condescensionale accepit. Qua peracta revisione Fundorum et Confrontatione eorundem cum Documentis necessariam esse Inquisitionem praevio conscribendi ponendis Subscribendis et Partibus per Partem communicandis Juberem Jurejurando et Testium Negotio Commodando in probationem tam propriet. Fundorum per Actorem et Adjudicatos Judicens pretensorum quam Utilitatis fructus per Collegium hanc percepti in ordine perficiendi Calculi instantaneae per Literas fide dignos et rei hujus gnaros evocandum advenit et ejus Comparendi Additum Modis Judicialibus ad prosequendum Juramentum Rothami Super Inconscriptionem Testium Praestiterunt tam Nus Michael Nobilitschi Actor, quam Nis Albertus Kraiewski et Albertus Nus Cibikowski Adjudicatus et Judicens Suo et aliorum Adjudicatorum et Judicens Nrum Post quod praestitum Juramentum Testes Suos Producendi et Inquisitionem Suam instantaneae evocandi. Testes in Numero Sex Produxerunt et Inquisitionem Suam exaruerunt. Tandem Resolvendo Suspensionem

Decisionis Causa et ratione Decreti per Collegium Mancionariorum Leopren
in punto non Comportationes Sufficientiorum Documentorum Autorno pri-
mitive Condemnationis ad Comparitionem Partium Late Contravencionis
Limen per Judicium Lupensis factam. Licet quidem Collegium Mancionari-
orum Ecclesie Leoprensis prescripti in Primo post Sufficienter procedentium
processum disparent, Cum tamen in anteriori Condemnationis Primo de mairo
rem Copiam Comportationis Sufficientiorum Documentorum Secundo
nere modo hec Documenta non Comportat, Unde hoc in negotio Judi-
cium presens Condemnationale prealegatum Collegium Ecclesie Leopren
Succubuisse adinvenit, Et quando quidem Judicio Suo Condemnationali
Sufficienter constat Nos Joannem et Stanislaum Pintoarlis olim Di
Onisophori Symmata Pintoarlis Filios Nli Nicolao Czachowarlis olim
Martini Filio quondam Mathej olim Nicolai Filij Nepoti Sortes Super
Bonis Czachowo Diecesis in anno 1694to resignate ac post Sententiam
decretum episq olim Nli Nicolai Czachowarlij Hanc Sortem in Personam
Nli Pauli Czachowarlij olim Joannis Filij quondam vero predicti Ma-
thej Czachowarlij Nepotis respective autem Mentionati olim Nli Nicolai
Czachowarlij Fratris Patruelis pere naturee Successive devolutas ope
a quo quidem Nli Paulo Czachowarlij olim Joannis Filio Nobiles Joannem
Josephum et Jacobum Czachowskie Filios procreatos ope et de Lupra
specificato olim Matheo quondam Nicolai Filio dicto Diecesis Secretis
Luam providentiam desiepe, Per huncce autem Nlem Joannem
Czachowarlij predicti Pauli Czachowarlij Filium earundem Sortium pos-
tionem Luam pro Bono Michaelis Kobilnicki in anno 1780 no resignate
Jam denq per Nlem Josephum Czachowarlij alterum Fratrem Nem olim
olim Nli Pauli Czachowarlij episq olim Nli Jacobi Czachowarlij Filij Filia
stro Suo erga Nobiles Joannem Fratrem Patruum et Josephum
Fratrem ac Filiastrum Czachowskie ~~Joannis Czachowskij Filij~~
Donatione Super Portionem Suam memoratarum Sortium per quo
Nlem Josephum Czachowarlij episq olim Jacobi Filiastri et Fratris Pa
marchano providet Subsequionem Se recognoscing Donationem
Portionis Sue pro Joannis Antonij Filio Luczicki in anno 1768 no
secisse, deinde per eundem met Joannem Joannem Luczicki in ean
epis q Dnom Kobilnicki actionis Similem Donationem Super has
Sortes per se a Nlibus Czachowarlij questas in anno 1769 recogno
uisse, Jam autem per Nlem Jacobum olim Malomarlij olim Alberti Ni
lium moderni Advocatorum et Judicij Swaram Sortes coram dem
Bonorum Czachowko ab olim Nli Joanne Czarnomski quondam Joannis
Filio in anno 1698 no et a Nlibus Mariamma Zymierska olim Matthei
Filia relicta olim Nli Alberti Czachowarlij Consorte Matre et Joseph Cza-
chowarlij Filio etiam Nli Alberti Czachowarlij Consorte Matre et Josephi
Czachowarlij Filio etiam Nli Mariamma Czachowska Filia et Domini pro
nomine Resignatas 1730. anno acquisivisse, ab eodem enim Nli Jacobo
Malomarlij olim Filio Nicolaum et Andream, a quo vero Nicolaum
Filium ~~Jacobum~~ Jacobum presentaneum advocatum et Judicium ex Nli
Sophia Pintoarlis ad presens Joannis Alberti Szczerbowski Consorte a prae-
quo q Andrea tres Filios et Filiam nempe Laurentium Josephum et Andream
miam ac Unegundem prosapie Virore quorum Suis per D. Leopraseum
Kobilnicki enam Partem, per Nlem autem Malomarlium olim Nobiles

Leonem

seronem Bonoratem Czachowskie possedisse, Proprietatem fundi dicti Piasky
Lub Solecienso in Bonis Czachowsko Lite non modo Translationibus Termi, pri-
ma quidem Donatione per Nlem Joannem Czachowski Sirota Nlibus Blasio
et Petro Czachowskim Filijs Luis Feria Secunda post Fm S. Martini Episcopi
1583to anno Super certis Salarium agris Jacentibus a Villa Jesz ad Gran-
ties Solecienskie, tum quoq bonis Invadiationibus prima Feria Sexta ante
Festum Nativitatis S. Joannis Baptistae 1625to anno per Nlem Valenti-
nem Czachowski olim Nicolai Druckie Filium in rem Nlis Mathei Czacho-
wski Fratris Sui in arca Quindecem Sexagenas Salarium certis Super Tres
Lukos certis Jacentibus a Tempe ad agros dictos Piasky protendentes alber
Labbatho post Fm S. Francisci Confessoris 1666to anno per Nlem Joannem
Czachowski olim Mathei Filium in Personam Nlis Martini Czachowski
Fratris Sui Super certos agros Signanter In Certis Campo Lub Solecienso
in loco dicto Piasky Super Lukum certis Omnibus Granis officio Actis
Partes Coram recognitis, verum etiam Inquisitionibus Coram Suo Judicio
Reductis / Quod protervionem fundi dicti Piasky in Jacente a Villa Bono-
rata Czachowska ad Granities Solecienskie nempe alveum aquae temporaliter
volat fluentis per totes dictum Collegium Liprecz Mansionariorum
in quibusdam pignalitatibus ex gradum nec per antecessores heredes
Bonoratos horum Czachowski in Personam certi Lubdi Solecensis
Omnipa Immemorabili amorem Lecie possessi et Partis patuerunt Lucus
fructus ex eodem fundo possessio duaq Solutionatum dictarum et eodem
fundo hereditatis praedictorum Bonoratum Czachowski Indubitate partem
ad Joannem Kolitnicki altorum partem ad Nlem Malomaskie ad citto et In-
dicium spectare Judicium Quamobrem Judicium praesens Condescen-
sionale attentis praemissis Finis Transactionibus ministrum Dona-
tione et Invadiationibus fundum nuncupatum Piasky a Villa praeno-
rato Bonorum Czachowska Jacentibus ad Granities Solecienskie protendentem
nem per Collegium Mansionariorum Liprecz possessum tanquam
ejus a Villa Bonorum Czachowski Scultetie hereditarium Supra-
nominatis Joannis Kolitnicki et Nlibus Malomaskum adjudicat et in
eundem fundum Intromittendos declarat, Praeallegatum autem Colle-
gium Liprecz Mansionariorum ejus fundi ab hinc possessione ac
usu fructu privat, atq de praedicto fundo non inseminato praenomina-
to Collegio Liprecz Mansionariorum Condescendere instantanee Ju-
dicium, ad intromittendum quoq in totes dictum fundum Piasky Nlem
Dm Jnalem Procuratorem Judicij Sui apparitorem Superiores ex propis
heredibus et Possessionibus Bonorum coram Czachowski Judicium
praesens Condescensionale addict et deputat Quibus Nlis addictus et
deputatus et e loco fundi per Collegium Mansionariorum occupati
redens Sui coram Judicio recognovit se in praesentia Nlium Thomae
Kotkowski et Valentini Czarnomski ac aliorum in actu ad praesentem
in fidem et credentiam Testimonium sibi Quapropter Sepedictus
Joannes Kolitnicki ac M. Malomaskie Praecursus et Lub debo ordine uti
coram Dm Malomaskich Minorem inum Tutores voce Sua Sonora
et intelligibili in dictum fundum Piasky ad Tenorem hujus Decreti
Intromisse et in actualem pacificam possessionem hemine Impugna-
tionis Contradictionisque. Nihilominus considerato pretio fundi necnon
ac area peractam revisionem fundi ex resculi Lubiatow

exhibita

culos de proventibus ex prafato fundo dicto Piatki per idem Collegium Cieprzey Mansionariorum longava serie annorum percepti pretium ejusdem Judicium hoc condescensionale calculum ulteriusque perscrutando ad summam Ducatorum Trecentorum Florenorum Polonicalium in resarcimentum usus fructus perceptorum proventuum reductis et statutis Ducatenis hoc Collegium Cieprzey Mansionariorum Lum mam recensitam Ducatorum Florenos Polonos per Judicium presens ex moderamine Legis adjudicatam huic ex actis presens profatum Petri Santonem Imum Regem in anno proximo venturo 1766 Judicem coram officio et actis Castri Plocensis Sub Panae Banitionis in casu contravencionis hinc manifestationem Judicum faciendam publicandam ad manus et quietationem prefati Jmois. Kobitnicki actoris uti primo sumpta recensitum fundum vendicantis absq. quibuscunq. dependentiis pensis et Protestationibus juridicis in effectu solvat Porro in Subsidium Firmarum condemnationem et quidem decimarum Judicis Castri Plocensis. Tertio vero penultimo et intermedio in primario Termino Judicialem Inter has Partes Judicem agitatas ex Parte Sepedicti D. Kobitnicki actoris Superalticus dicto Collegio Cieprzey Mansionariorum hoc in negotio omnimodum obtentarum et publicato hocidem Collegium Cieprzey Mansionariorum Panam Sexcentorum Ducatorum Marcarum Polonicalium Supra scripto Jmoso Kobitnicki actori Judicio Suo vero per medium actoris in Termino et Sub rigore Suprascripto Judicis Casu contravencionis extendendo Judicio Suo autem in instanti prata Solutum pensionis Annuas Duas plenarie enumeret Decreto presens Vigore. Inquisitionem quoq. hoc in negotio in contumaciam Partis citatae nempe prealegati Collegii Cieprzey Mansionariorum in Termino presens Condescensionis debitam Lacea rubra Sigillo gentilitio obsignatam Jmoso Kobitnicki Judicis ordo presens condescensionale mediante equitatione de extradita in instanti extradit.

Josephus in Zielona Zielinski Notarius Castrens Plocens mpp

Officium Presens Orene Capitis Plocens ad oblationem D. Michaelis Kobitnicki Decretum cum de Inscripto Jn Dorsi Inserius nominatus Jnter Partes Introcessit extas ~~per~~ officiose per Judicium Orene Plocens Notariatus probata reproducens ad actitanda actaq. Orene Jurisdictionale suscepit Jn Tenore sequens. J: Inseratur: / Original vero ejusdem Decreti hinc actis erit relictum

Jn Civ Plocens Feria Jta sub celebratione Judicii Pertae Feriae per Jnnocentem Concepti Jnn Mariae proxime dicti die Duodecima mensis Decembris anno Dni 1775.

32

162

Pogłowne Żydowskie 1775.

Woiewodztwo Płockie

Płock.
Drobin
Biezuń
Sieprc
Radzanowo.

Radzano

Laudetur Laudetur Jesus C.C. Christus
ne c Quo fato sicut Quo f f f f f fato sicut
Quo fato fato to sicut premissa
Probat Plauda

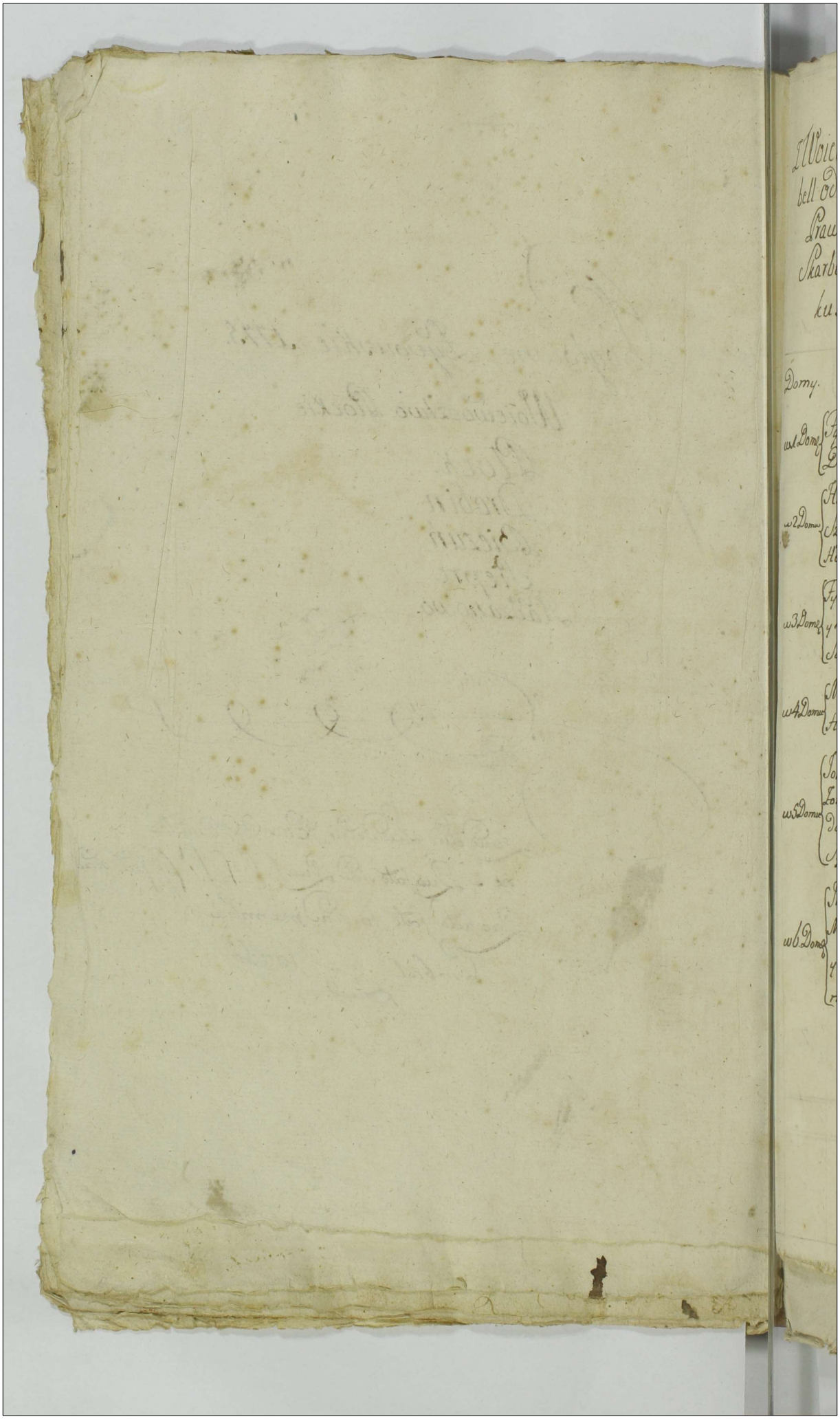

Taryfa

I Woiewodztwa Płockiego Pogłownego Żydowskiego z Tabell od Miasteczek, z Dobr z Parafiami podanych, podług Opisu Prawa y Uniwersału Przeswietney Komissyi Rzeczy pospolitey Skarbu Koronnego Zaprzysiężonych, Dnia 29 Sierpnia Roku 1775 Wypisana.

Miasto Płock.

Domy.		Głowy.
w 1 Domu	Fyszel Markowicz, Żona Fayga, Corka Maryan, Parobek Hersz, Dziwka Hana, Hersz Fyszlowicz, Żona Raca, Corka Hana.	8.„
w 2 Domu	Honon Siaiowicz Szmuklerz, Corek Dwie, Krewla, y Ita, Szyman Moszkowicz, Żona Penta, Synow trzech Noson, Hersz, y Giciel. Jakob Lewkowicz Żona Haia.	10.„
w 3 Domu	Fysiel Eliaszewicz Żona Penta, Synow trzech, Eliasz Leyba y Kufman. Joachim Żona Maryan. Honon Krawiec Żona Liba. Sara Wdowa.	10.„
w 4 Domu	Marek Jozwowicz, Żona Leia, Syn Mosiek, Corek Dwie Hana y Haia. Abram Jozwowicz, Żona Frywa, Syn Jozef.	8.„
w 5 Domu	Jozef Markowicz, Żona Cyrla, Syn Marek, Corka Liba, Szaiasz Żona Kieyla, Joachim Moszkowicz, Żona Maryan, Synow dwoch Leyba y Jakob. Dawid Jakobowicz, Żona Buna, Syn Jakob.	13.„
w 6 Domu	Ita Curuliczka Wdowa, Samuel Markowicz, Żona Leia, Marek Fyszlowicz, Żona Frywa, Synow dwoch, Eliasz y Leyba. Abraham Jakobowicz, Żona Roza, Synow dwoch Layzer y Jakob.	11.„
		60

Taryffa
Z Tegoz Woiewodztwa
Miasto Płock.

Domy.		Głowy.
w 7. Domu	Hersz Zielmanowicz, Zona Ita, Syn Judasz. Mosiek Kusmirz, Zona Ewa. Gutman, Zona Agra, Syn Joachim, Corka Zlata; Kazryel Szmuklerz, Zona Estera. Matka Lila, Syn Joahim, Corka zlata. Pasierzbica Haia	15.
w 8. Domu	Haia Abrahamowa Wdowa, Syn Maior, Corka Cyrla. Aaron, Zona Sara. Joachim Rabin Zona Gitela, Synow dwoch, Marek y Wołek, Corka Rywka	10.
w 9. Domu	Rywka Wdowa, Syn Lewek, Hersz Jzraelowicz Krawiec, Zona Hana, Syn Jakob, Corka Sora	6.
w 10. Domu	Mosiek Zona Ita, Parobek Leyba, Dziewka Estera. Eliasz, Zona Ryfka, Syn Marek. Marek, Zona Estera, Synow dwoch Jakob y Hersz. Jciek, Zona Guta, Corka Itela.	13.
w 11. Domu	Wołek Krawiec, Zona Dbora, Syn Remiasz. Anzyel Krawiec, Zona Siayna	5.
w 12. Domu	Tobiaszowa Wdowa, Syn Marek. Jciek Rzeznik Zona Gitela, Syn Mosiek, Corka Fayga, Giersion Krawiec, Zona Kindla, Synow dwoch, Maior y Giciel. Giersion Jakubowicz Kusmirz, Zona Ryfka	12.
w 13. Domu	Jzrael Krawiec, Zona Brayna, Pachołek Urban. Maior Szklarz, Zona Sara. Mosiek Markowicz Zona Laia, Syn Mosiek	8.
w 14. Domu	Jciek Lewkowicz Zona Jachał, Syn Leyba, Corek dwie, Rywka y Małka; Abraham Zona Estera	7.
		76.

Taryffa
I Tegoz Woiewodztwa
Miasto Stock

Domy.		Głowy
w 15 Domu	Icek Zielmanowicz Rzeznik, Zona Leia, Synow dwoch, Mosiek y Leyba. Mosiek Krawiec, Zona Fayga. Samuel, Zona Ciarna, Syn Dawid. Maior Krawiec, Zona Hinda, Syn Layzer, Corka Estera. Szlama, Zona Buna, Syn Matys. Hersz Jakubowicz Zona Ruza, Corka Buna. Wulek Kusmirz, Zona Rywka	21.
w 16 Domu	Jozef Fyszlowicz Szmuklerz, Zona Rayca, Syn Siour . .	3.
w 17 Domu	Hersz Salamonowicz, Zona Rechla, Matka Hedela . .	3.
w 18 Domu	Becyan, Zona Rachela. Dawid Eliaszewicz Rzeznik, Zona Dyna. Mosiek Jachimowicz, Zona Chinda. Leyba Krawiec, Zona Matka	8.
w 19 Domu	Hersz Dyrektor, Zona Litla. Anciel Krawiec, Zona Maryan, Syn Dawid. Perla Wdowa, Syn Mosiek. Berek, Zona Itawa	9.
w 20 Domu	Hila Kusmirz, Zona Laia, Matka Rachela	3.
w 21 Domu	Leyba Jakobowicz, Zona Matka, Syn Jakob. Hilel Krawiec Zona Estera	5.
w 22 Domu	Salamon Jachimowicz, Zona Pywa, Dziwka Zyta. Efraim Krawiec, Zona Matka, Syny Zdaba y Maior. Anciel Krawiec Zona Estera	9.
w 23 Domu	Abraham Lewkowicz Krawiec, Zona Roza. Joel Lewkowicz Krawiec, Zona Dwora, Syn Leyba, Corka Cypra . . Estera Wdowa, Corka Hinda	8.
w 24 Domu	Gothe, Zona Cieia, Synow dwoch Marek y Nota. Leyba Abrahamowicz Szmuklerz, Zona Perla. Corka Fayga	7.
		76

Taryfa
z Tegoż Woiewodztwa
Miasto Rock

Domy		Głowy	Domy.
w 25 Domu	Eliasz Rzeznik, Zona Buna, Syn Mosiek, Corka Estera Wulek Szyczak Krawiec, Zona Zitela, Corka Zlata - Joahim Kusmirz, Zona Frayda	9.„	36 Domu
w 26 Domu	Zygmont Krawiec, Zona Rachela, Syn Jakob. Kuwman= Krawiec, Zona Sreńca, Syn Wolek, Corka Tuba. Mo - siek, Zona Fayga, Syn Lumpel	10.„	37 Domu
w 27 Domu	Joahim Moskowicz, Zona Hana, Corka Kiela. Hersz Moskowicz, Zona Tyszla. Mosiek Siaiowicz Zona Maryan	7.„	38 Domu
w 28 Domu	Janus Krawiec Zona Kiela, Syn Izrael, Corka Jta -	4.„	
w 29 Domu	Wolek Nota, Zona Ita, Syn Jozef	3.„	
w 30 Domu	Dawid Krawiec, Zona zlata Synow dwoch, Jakob y= Samuel, Corka Laia, Lacholek Mosiek	6.„	39 Domu
w 31 Domu	Ayzyk Kusmirz, Zona Ciwia, Synow dwoch, Marek y= Beniamen, Corka Laia	5.„	
w 32 Domu	Dawid Moskowicz Krawiec, Zona Freyda, Syny Marek Iciek, Corka Buna, Lacholek Marek. Beyla Wdowa. Dydya Kusmirz, Zona Buna. Mosiek Boruchowicz Zona Cyrla	11.„	40 Domu
w 33 Domu	Joachim Krawiec, Zona Perla Corki Ryfka y Sora, Mal ka Rowa. Byniamen Krawiec, Zona Mymla. Zelman Rzeznik, Zona Matka, Corka Hinda	10.„	41 Domu
w 34 Domu	Hersz Jachimowicz Krawiec, Zona Bluma, Syn Nachim Corka Rywka. Berek Herszkowicz, Zona Sora. Ley= ba Herszkowicz Wdowiec. Leyba Krawiec, Zona Fayga Syn Layzer. Roza wdowa	11.„	42 Domu
w 35 Domu	Siaia Matysowicz Wdowiec, Wnukow dwoch, Wygder y Mosiek. Layba Siaiowicz, Zona Dwora. Ruchel, Zona Rachel, Syn Abraham, Corka Rowa. Mosiek Zmukler Zona Cizia; Juda Wdowiec, Corka Brana	13.„	
		89.„	

Taryffa
I Tegoż Woiewodztwa
Miasto Rock

Głowy.

Domy.

w36. Domu — Mosiek Lewkowicz, Żona Litela, Synow dwoch Pierwszy Leyba. Sialum Krawiec, Żona Haia, Lasierz Abraham, Lachotek Mosiek . . . . . 8.„

w37. Domu — Gutman Lewkowicz, Żona Raca, Syn Izrael, Corek trzy: Machla, Haia, y Maryan. Szyman Złotnik, Żona Litela. . . 8.„

w38 Domu — Ayzyk Curulik, Żona Estera, Syn, Jozef, Corki Laia y Mechla, Lachotek Chniania. Berek Krawiec, Żona Hania Syn Layba. Judyth Wdowa, Synow trzech, Jozef, Nota, y Mosiek. Zalmon Icikowicz, Żona Litla, Syn Mosiek Corka Ryfka . . . . . 17.„

w39 Domu — Layba Ayzykowicz, Żona Rochla, Syn Mosiek, Corka Maryan. Abraham Moszkowicz, Żona Sora, Syn Maior Corka Jachat. Rywka Wdowa. Eliasz Kuymirz, Żona Polla. . . . . 11.„

w40 Domu — Wolek Lewkowicz, Żona Toba, Matka Maryan, Syn Layba, Corek dwie, Brana y Laia. Berek Krawiec Żona Fayga, Synow dwoch Traytal y Maior, Lachotek Zalmon Byniamen Szmuklerz Wdowiec. Dawid Myka, Żona Hanna . . . . . 14.„

w41 Domu — Michael, Żona Raca, Syn Maior, Corka Mella. Wdowa Bracha, Synow dwoch Marek y Maior, Corka Laia. Jozef Krawiec, Żona Resia. Aaron Krawiec Żona Beyla. 13.„

w42 Domu — Eliasz Lewkowicz, Żona Freyda, Syn Mosiek, Corki Hinda, Rachela y Laia, Larobek Layba, Dziewka Litla Marek Lewkowicz Żona Sarna. Wolek Markowicz Żona Haia, Synow dwoch Eliasz y Fabis. . . 14.„

85.„

Taryfa
I Tegoż Woiewodztwa
Miasto Płock.

Domy.		Głowy.
w 43 Domu	Jakob Moskowicz Żona Tuba, Synow dwoch Hila y Mosiek. Berek Krawiec, Żona Haia	6„
w 44 Domu	Noe Jakobowicz Żona Sora, Syn Marek, Corka Kieyla. Jakob Noewicz, Żona Rachela. Jziek Lewkowicz, Żona Dyna. Wołek Krawiec Żona Hana	10„
w 45 Domu	Hersz Jakobowicz, Żona Rywka, Syn Józef, Corek trzy, Laia Hasia, y Feyga. Herzick Krawiec, Żona Laia. Zalmon Krawiec, Żona Maryan. Michał Curulik Żona Sora . . .	12.
w 46 Domu	Jozue, Żona Matka, Syn Juda, Corki dwie Tysa y Maryan Fabiś Krawiec, Żona Dierla, Syn Marek	8„

Na Przedmieściu

w 47 Domu Browarnym	Dawid Arendarz Starościński, Żona Toba, Syny Berek y Hersz, Parobcy Smuel y Herzick. Abraham, Żona Genta; Alexander, Żona Rachela.	10„

Na Krasnych Wołach.

w 48 Domu Browarnym	Leyba Arendarz, Żona Hanna, Parobkow dwoch Leyba y Jakob.	4„
w 49 Domu Browarnym	Jakob Arendarz, Żona Dikla, Syn Hersz. Hersz Porzalany, Żona Beyla, Syn Matys, Corka Sipra	7„

Na Wilgeńszczyznie

w 50 Domu Browarnym	Leyba, Żona Kieyla, Syn Zielek, Wnukow dwoch Jakob y Haia	5„
w 51 Domu Browarnym	Mosiek, Żona Maryan, Syn Leyba, Corek dwie Cyrla y Beyla. Parobek Jziek	6„

68„

Taryfa
Z Tegoż Woiewodztwa
Parafie do Miasta Płocka.

	Głowy.
Wieś Mirosław	
Layzer Krawiec, Żona Hanna, Synow trzech, Hersz Hila y Maior	5.„
Wieś Miiakowo.	
Ayzyk Arendarz Żona Terca, Synow dwoch Wolek y Lichman	4.„
Wieś Kempa	
Abraham, Żona Haia, Syn Jozef, Parobek Abraham Michał Kaczmarz, Żona Estera, Syn Jozef	7.
Wieś Gozdowo.	
Marek Arendarz, Żona Sorka, Syn Lichman, Corka Estera, Parobek Bień.	5.„
Wieś Rupno.	
Leyba, Żona Tuba, Synow dwoch, Wolek y Boruch Corki Estera y Gruna	6.„
Wieś Murowane Miszewo.	
Jakob, Żona Maryan, Syn Marek, Corka Rachela . . 3 . .	4.„
Wieś Wołowo.	
Hersz Żona Beyla, Syn Kalma . . . . . 3 . .	3.„
Wieś Goslice	
Anziel, Żona Brayna, Parobek Leyba; Mosiek, Żona Mynda	5.„
Wieś Wykowo	
Jalmon, Żona Hana, Syny Karpel y Lichman, Corki Laia y Roza, Parobek Jozef	7.„
	46.„

Taryffa
Z Tegoz Woiewodztwa
Parafie do Miasta Plocka

Wieś Rycharcice

Lalmon, Zona Bayla, Syn Hersz, Bluma Corka . . . 3/5 . 4.

Wieś Lexino.

Layzer, Zona Estera, Parobek Tyia. Kalmon Zona Sara, Synow dwoch, Herszek y Mosiek . . . . . 3/5 . 7.„

Wieś Karwosiek.

Jakob Zona Estera, Syn Sender . . . . . 3/5 . 3.„

Wieś Kolczyno.

Jakob, Zona Myndla, Corka Druna . . . . . 3/5 . 3.„

Wieś Borzewo.

Abraham Zona Serka, Syn Nachim, Corka Laia . . 3/5 . 4.„

Wieś Cieslino.

Zielek, Zona Raca, Syn Hersz . . . . . 3/5 . 3.„

Wieś Ogorzelice.

Layzer, Zona Fayga, Synow trzech Samuel Joel y Jakob 3/5 . 5.„

Wieś Draganie.

Azyer, Zona Brayna, Syn Hersz, Corka Laia . . . 3/5 . 4.„

Wieś Romatowko.

Nojson, Zona Fayla, Syn Lichman, Corka Sala . . 3/5 . 4.„

Wieś Boryszewo.

Lewek, Zona Pasiu, Syn Boruch, Parobek Jozef . . 3/5 . 6.„

Wieś Kosino.

Jozef, Zona Rachela, Syn Mosiek. Leyba Oyciec Zona Maryan . . . . . 3/5 . 5.„

48.„

Taryfa
Z Tegoż Woiewodztwa
Parafie do Miasta Płocka

Wieś Ronowo

		Głowy.
4	Nota, Żona Haia, Syn Hersz, Corka Sora, Larobey Izrael y Mosiek, Dziewka Cyrla	7.„

Wieś Rzerzuno.

7.„	Hersz, Żona Bayla, Syn Jakob	3.„

Wieś Chomontowo.

3.„	Elie Wdowa, Synow dwoch, Abraham y Hersz, Siostrzenica Laia. Jakob, Żona Beyla, Syn Izaak — —	7.„

Wieś Żukowo.

3.„	Hersz, Żona Myndla, Corka Haia	3.„

Wieś Niestuchowo.

4.„	Jakob, Żona Roza, Corka Sora	3.„

Wieś Biatta

3.„	Byniamen, Żona Dwora, Syn Chaia Corki Sora y Endla, Pasierzbica Rachela	6.„

Wieś Srebna

5.„	Matus, Żona Matka, Syn Zygmont, Corka Gruna . .	4.„

Wieś Suchodot.

4.„	Dawid, Żona Bracha. Szymon, Żona Golda. . .	4

Wieś Cierszewo.

4.„	Berek, Żona Golda, Syn Maior	3.„
6.„		
5.„		40.„

Transport

Zebranie Głow Żydowskich Miasta Płocka y Parafiy

Miasto Płock

1. Karta	60.
2. Karta	76.
3. Karta	76.
4. Karta	89.
5. Karta	85.
6. Karta	60.

Parafie.

7 Karta	46.
8. Karta	48.
9. Karta	40.
Summa	588.

Taryffa
Z Woiewodztwa Płockiego Pogłownego Żydowskiego
Dobr Drobin z Parafiami

Dobra Drobin.

Domy.		Głowy
w 1 Domu	Iciek Raciązki, Zona Sarna, Syn Lemel. Jakob Siolkowicz, Zona Parche, Corka Reyla. Iciek Moskowicz, Zona Cypra, Corka Gitla. Juda Symczak, Zona Myndla, Corka Sora.	12.„
w 2 Domu	Ayzyk Prusak, Zona Hana, Syn Hersiek, Corka Pesa Zięć Nosson. Lewek Szmuklerz, Zona Rywka. Kucieńska Wdowa Rechla	8.„
w 3 Domu	Kałma Herszkowicz, Zona Matka, Syn Jakob, Zona Haia, Syn Ersiek, Corka Hana. Byniamenowa Estera, Syn Huna	8.„
w 4 Domu	Kałmowa Wdowa Haia. Jakob Pynchus, Zona Frayda, Corka Tyla	4.„
w 5 Domu	Janus Zona Dwora, Syn Berek Corka Estera. Lewek Zięć, Zona Faygla.	6.„
w 6 Domu	Jakob Prusak, Zona Matka, Lewek Wnuczek . . .	3.„
w 7 Domu	Iciek Lewkowicz, Zona Matka. Matka Krędel, Syn Mosiek Corki dwie Dwora y Rywka	6.„
w 8 Domu	Mosiek z Lesna, Zona Gitla, Corka Cypka. Siaia Wołkowicz Zona Rayza, Syn Iciek. Ersiek Chełmieniak, Zona Haia Syn Wołek	9.„
w 9 Domu	Salamonczyk, Magda Zona, Parche Corka. Salamon Krawiec, Zona Ruchma, Corka Elka. Siia, Zona Reyza . . .	8.„
w 10 Domu	Salamon Pokrzywny, Zona Blima, Sender Zięć, Zona Hana, Corka Ester. Iciek, Zona Hana	7.„
w 11 Domu	Berek Szkolny, Zona Jora. Mosiek Szymczak Curulik Zona Fayga. Berek Szymczak Krawiec, Zona Edla	6.„
w 12 Domu	Boruch Bębenek, Zona Hawa, Syn Nachmen, Corka Roza. Jakob Bębenek, Zona Gitla, Corka Gołda; Wołek Krawiec Zona Siayna, Syn Aaron, Zona Rochla	11.„
		88.„

Taryffa
Dobra Drobin

Domy.		Głowy.
w 13 Domu	Germa Olszowy Krawiec, Żona Golda, Syn Biniamen. Hersz Olszowy Rzeznik, Żona Bayla, Syn Bereks.	6„
w 14 Domu	Nachmen Thorz, Żona Brayna. Benoch Rzeznik, Żona Dwsia	4„
w 15 Domu	Joel Bagatela Krawiec, Żona Blimche, Syn Abraham	3„
w 16 Domu	Mosiek Rzeznik, Żona Siayna, Syn Aaron Corka Haia. Lewek Kotlarz, Żona Krandla, Corka Lipka	7„
w 17 Domu	Lewek Kacanowski, Żona Maryan. Fabiś Krawiec, Żona Laia, Syn Siapsia. Fysiel Sytel, Żona Siayna Syn, Laysiech	8„
w 18 Domu	Icick Koziebrodzki Krawiec, Żona Gitla. Iuda Makoski Krawiec, Żona Itta, Corka Fayga.	5„
w 19 Domu	Izrael Jakobowicz, Żona Sawa, Manes Syn, Żona Rayzla	4„
w 20 Domu	Lemeche Oreniak Żona Ruchle	2„
w 21 Domu	Iachiel Ciechanowski krawiec, Żona Matka, Corka Rachela.	3„
w 22 Domu	Rywka Szmuklerka Wdowa. Chlama Idzkowicz, Żona Brayna, Corka Rechla, Layzer Szmuklerz Żona Rechla	6„
w 23 Domu	Szmol Szmaiowicz, Żona Kayla	2„
w 24 Domu	Maiorek Szymczak, Żona Mylka	2„
w 25 Domu	Hana Lewaczka Wdowa. Mosiek Markowicz, Żona Siarna, Corka Sora, Dawidowa Nyche	5„
w 26 Domu	Hersiek Wnuczek, Żona Izka, Corka Sora. Symcha Moszkowicz, Żona Sulka, Dawid Herszkowicz, Żona Rywka Corka Henna.	8„
w 27 Domu	Zielek Moszkowicz Żona Fayga. Smul Abrahamowicz Żona Fayga Syn Mosiek	5„
		70„

Taryfa
Dobra Drobin

169

		Głowy
Domy.	Lewek Raciązki, Żona Laia, Parobek Alexander, Szmaia	
w28 Domu	Raciązki, Syn, Żona Rochla, Corka Hana. Lemche Nos-sonowicz, Żona Dyna, Syn Nota	9„
w29 Domu	Hersz Cayser Curulik, Żona Myndla. Nota Berkowicz Dok-torek Żona Rachla. Lewek Notowicz, Żona Chinda	6„
w30 Domu	Lewek Moskowicz Żona Ryfka Dziwka Cyrla	3„
w31 Domu	Szmaia Józefowicz, Żona Cisia. Tanche Abrahamowicz Długa Zima, Żona Maryan	4„
w32 Domu	Boruch Jakubowicz, Żona Haia, Syn Jakob	3„
w33 Domu	Mosiek Curulik, Żona Frumet. Iciek Lięć, Żona Estera. Ay-Lyk Herszkowicz, Żona Aydla. Lewek Koziebrodzki, Żona Hodos, Lachotek Szymek	9„
w34 Domu	Jakob Smuklerz, Żona Fata, Lachotek Praynen. Jakob Moskowicz, Żona Lese	5„
w35 Domu	Zielek Baron, Żona Dwora, Szmul Lięć, Żona Icia. Abra-ham Curulik, Ładka, Żona Hena, Syn Lewek. Lewek Krawiec, Żona Frymet	9„
w36 Domu	Herziek Sarniak, Żona Matka. Medel Idzkowicz, Żona Lipie, Syn Szlama. Azryl Krawiec Żona Sora. Lewek Krawiec Żona Sora, Corka Ryfka	10„
w37 Domu	Abraham Szgnioch, Żona Pitela, Azryel Syn, Żona Bayla Marek Kusmirz, Żona Rywka. Mosiek Szmuklerz Żona Hana, Lachotek Abraham	9„
w38 Domu	Iciek Lewkowicz, Żona Dyna, Syn Berek	3„
w39 Domu	Lewek Kusmirz Żona Jenta, Corka Cyrla. Zielek Krawiec Żo-na Frumet, Syn Hersz. Azryl, Żona Sora, Corka Haia	9„
w40 Domu	Iael Figiel Żona Rayza	2„
w41 Domu	Jakob Malachowski, Żona Fayga. Nemche Jakobowicz Żona Rochla	4„
w42 Domu	Wolek Idzkowicz, Żona Lesse. Salamon Poznański Kusmirz Żona Rechla	4„
w43 Domu	Herziek Kusmirz, Żona Pitla Corka Iska	3„
		92„

Taryffa
Dobra Drobin

			Złoty.
w 44 Domu	Zygmont Krawiec, Żona Rochla	½	2.
w 45 Domu	Mosiek Rabin, Żona Sora	½	2.
w 46 Domu	Szkolny Hersiek, Żona Solka	½	2.
w Karczmie	Lewek Zawierucha Arendarz, Żona Machla Syny, Smul y Luthin, Lewek Zięć, Żona Fradla	1	7.
w Browarze	Jakob, Żona Fayga, Syn Szlama	½	3.
			16.

Parafie do Dobr Drobina

Wieś Nagorki

w Browarze	Aaron, Żona Rowa, Corek dwie, Mymdla y Perla	½	4.

Wieś Dobrsk

w Karczmie	Lewek, Żona Ester, Syn Eliasz, Corka Brayna	½	4.

Wieś Loszczyno

w Browarze	Byniamen, Żona Sora, Corka Hana, Dziwka Ester	½	4.

Wieś Butkowo

w Browarze	Dawid, Żona Matka, Zdalich Zięć, Żona Litka	½	4.
w Chatupie	Salamon Lewkowicz, Żona Faygla	½	2.

Wieś Cieśle

	Samuel, Żona Matka, Syn Jakob, Corka Blima	½	4.

Wieś Witkowo

w Browarze	Mosiek, Żona Hana, Marcs Krawiec, Żona Estera	½	4.

Wieś Kuchary

w Karczmie	Marek, Żona Dwora, Sia Krawiec, Żona Laia	½	4.

Wieś Koziebrody

	Jozef, Żona Haia, Synow dwoch Esz y Salamon, Corka Sora, Parobek Hersiek	½	6.

Wieś Petrykozy

	Berek Krawiec, Żona Sora, Syn Bendyt	½	3.

Wieś Ziabowo

w Browarze	Jakob Żona Hana, Syn Zielek, Corka Kieyla	½	4.

Wieś Moykowo

w Browarze w Karczmie	Szlaman, Żona Estera, Syn Icick, Corek dwie Brana y Maryan. Smul, Żona Faygla, Syn Idel, Corka Sora		9.
			52.

Taryffa
Parafie do Dobr Drobina.

1820

Wieś Niemczewo.

Domy.		Głowy	
w Chałupie	Layzer Żona Nycha	3	2.

Wieś Młodochowo.

w Karcźmie	Berek Żona Fayga, Syn Kalma	3	3„

Wieś Siemki

w Browarze	Abraham Żona Rela, Synow dwoch Berek y Gilt	3	4„

Wieś Szumanie

w Browarze	Layzer Idzkowicz, Żona Cisia, Corka Estera	3	3„

Miasteczko Raciąż

w Browarze	Icek Żona Bayla, Corek dwie Laia y Lotda, Parobek Jakub	3	5„

Wieś Ciecierzk.

w Browarze	Dawid Żona Fayga	3	2„

Wieś Starozrzeby

w Browarze	Lewek, Żona Michla, Syn Dawid, Corki Ryfka, y Sora Parobek Morthen, Dziewka Hena	3	7„
w Karcźmie	Haim, Żona Blume, Syn Lewek	3	3„

Druga Wieś Nagorki

w Browarze	Lewek, Żona Ita, Corki dwie, Beyla y Zelda	3	4„

Wieś Rogotworzk.

w Browarze	Aron, Żona Haia, Syn Zelek	3	3„

Wieś Rostkowo.

w Karcźmie	Szymek, Żona Sitla, Corka Laia	3	3„

Wieś Borzewo.

w Browarze	Szmul, Żona Bela	3	2„

Wieś Czaprzk.

w Karcźmie	Abraham Żona Rochla	3	2„

Wieś Sierakowo.

w Browarze	Dawid, Żona Szayna, Syn Berek	3	3„

Wieś Krzeczanowo.

w Browarze	Abraham Żona Nycha, Syn Maior, Parobek Icek	3	4„

Wieś Szmiętkowo.

w Browarze	Lewek, Żona Maryan, Parobek Dawid	3	3„

53„

Taryfa
Parafie do Dobr Drobina
Wieś Kowalewo.

		Głowy	
w Chałupie	{Smul Krawiec, Żona Liela	½	2.

Wieś Brzechowo.

w Browarze	{Leywel, Żona Felka, Syn Aersz, Corka Sora . . .	½	4„

Wieś Przeciszewo.

	Jciek Żona Szayna, Syn Jakob, Corek dwie Sora- y Rywka. Jakob Ziję, Żona Blima	½	7„

Wieś Maliszewko.

w Browarze	{Jciek, Żona Hinda, Dziwka Laia, Parobek Daurie}		4„

Wieś Milewko.

w Browarze	{Juda, Żona Freyda, Syny Jakob y Jciek . . .	½	4„

21„

Zebranie Głow Żydowskich w Dobrach Drobinie z Parafiami.

Dobra Drobin.

	1 Karta - - -

Taryfa

Miasteczka Biczunia z Parafiami Pogłownego Żydowskiego w Woiewodztwie Płockim.

Miasteczko Biczun.

		Głowy.
w 1 Domu.	Szaia Dawidowicz, Żona Hana, Syn Nota, Larobek-Icick, Dziwka Cyrla	5.„
w 2 Domu.	Helman Joelwicz, Żona Jachat, Synow dwoch, Izrael-y Hersz, Corka Sora. Hersz Szaiowicz Żona Rochla	7.„
w 3 Domu	Icick Ickowicz, Żona Feygla, Syn Hana, Corek dwie — Bruche y Jochwet, Lachotek Jozef, Dziwka Haia Rechla Matka Wdowa. Jakob Lewkowicz, Żona Rechla, Syn Mosiek, Corka Hana. Brayna Lewkowa Syn Helman.	14.„
w 4 Domu	Lewek Markowicz Szmuklerz, Żona Ita, Syn Haim Corka Laia	4.„
w 5. Domu	Hersz Szaiowicz, Żona Szayna, Syn Izrael, Corka Kiesla Jachim Salamonowicz, Żona Fayga, Lachotek Zusman . . Lewek Curulik Wdowiec, Lachotek Wolf.	9.„
w 6 Domu	Eliasz Jakobowicz, Żona Ryfka, Syn Ozyel, Corki Roza y Rochel. Jakob Eliaszowicz, Żona Rykiel. Corka Lotka	11.„
w 7. Domu	Lewek Moskowicz, Syn Mosiek, Corka Cyrla; Boruch Moskowicz, Żona Dwora	
w 8. Domu	Smul Lewkowicz, Żona Bayla, Matka Etka. Abraham Izraelowicz, Żona Polda. Lewek Iozefowicz Żona Maryan.	7.„
w 9 Domu	Abraham Szymkowicz, Żona Sreica, Syn Layzer — Corka Gitla. Icick Jachimowicz, Żona Hena, Synow dwoch Hersz y Szaia	8.„
w 10 Domu	Hersz Jachimowicz, Żona Hinda. Dawid Eframowicz Żona Bluma, Syn Berek, Corka Hodos	6.„
w 11 Domu	Smul Lachmanowicz, Żona Hawa. Iozef Tobiaszowicz Żona Reycha Syn Abraham	5.„
	.	81.„

Taryfa
Miasteczko Biezuń.

		Złoty
Domy.	Siapsia Zielkowicz, Żona Rywka, Syn Iser, Corka Zelda	
w 12 Domu	Jakob Kalmanowicz, Żona Estera	6.„
w 13 Domu	Icick Abrahamowicz Rabin, Żona Rochla, Corka Freyda, Dziewka Sora	4.„
w 14 Domu	Eliasz Tobiasowicz, Żona Faygla, Syn Mosiek Corka Symha Parobek Maior, Dziwka Ita	6.„
w 15 Domu	Jakob Zelmanowicz Kuzmirz, Żona Fayga. Wolek Jakubowicz, Żona Laia, Corka Ryfka. Mosiek Wulfowicz Żona Ruchna	7.„
w 16 Domu	Smul Markowicz Żona Ita	2.„
w 17 Domu	Marek Szierowicz, Żona Liba, Syn Iuck, Corka Laia. Nojson Markowicz, Żona Ita	6.„
w 18 Domu	Smul Salamonowicz, Żona Rochel. Jozef Markowicz, Żona Tyszla	4.„
w 19 Domu	Joel Jakobowicz, Żona Cyrla, Syn Szymek, Corka Ester Parobek Icick, Dziwka Nucha	6.„
w 20 Domu	Nota Wulfowicz, Żona Ita, Syn Wolf Corka Ester	4.„
w 21 Domu	Maryan Kiwina Wdowa; Saul Herszowicz Żona Sora Corka Ita	4.„
w 22 Domu	Jozef Icikowicz, Żona Pitla, Corki dwie, Liba y Pitla	4.„
w 23 Domu	Szymanowa Reyzina Wdowa, Parobek Hersz z Żona	3.„
w 24 Domu	Hersz Zelkowicz Żona Matka, Synow dwoch, Szyman y Leyba, Corki krowa y Brayna, Parobek Marek, Dziwka Ryfka. Eliasz Liv, Żona Sora, Syn Leyba, Corka Ita	12.„
w 25 Domu	Tobiasz Zelkowicz, Żona Pitla, Parobek Jakob, Dziwka Hicka. Zacharyasz Tobiasowicz, Żona Dyna	6.„
w 26 Domu	Nojson Lewkowicz, Żona Ferka, Syn Dawid, Corek dwie, Siegla y Frumet, Parobek Dawid. Smul Lewkowicz, Żona Dwora, Syn Jakob	9.„
w 27 Domu	Jakob Lewkowicz Szkolny, Żona Ita, Syn Helman Corka Dyna, Służący Layba	5.„
		88.„

172

Taryffa

Miasteczko Biezuń

Domy.		Głowy.
w 28 Domu	Mosiek Osierowicz, Zona Feyga. Lewek Szymkowicz, Zona Beyla. Salamon Nosonowicz Zona Mechla, Syn Nota. Jakob Lemosowicz, Zona Gołda	9..

Parafie do Miasteczka Biezunia

Wieś Chamsk.

w Karczmie	Hersz Szmulowicz, Zona Estera, Corka Liwsia . . .	3..

Wieś Olszewo.

w Karczmie	Moriek Markowicz, Zona Ferka	2..

Wieś Dembsk.

	Berek Markowicz, Zona Ryfka, Syn Abraham, Corki dwie, Ester y Laia	5..

Wies Kliczewo.

w Browarze	Aaron Idzkowicz, Zona Haia, Syn Smul, Parobek Hersz	4..

Miasteczko Zeromin.

w Browarze	Abraham Lewkowicz, Zona Ryfka, Synow dwoch Leyba y Jakob, Corka Laia, Parobcy Berek y Mosiek, Dziwka Ita	8..

Wies Poniatowo.

w Browarze	Iciek Smulowicz, Zona Nucha, Corka Sora, Dziewka Ita	4..

Wies Sarnowo.

w 1 Browarze	Mosiek Smulowicz, Zona Laia, Corka Sora, Abraham Markowicz, Zona Matka, Corka Laia, Parobek Gutman . . .	7..
w 2 Domu	Haim Jachimowicz, Zona Maryan, Corka Mane, Wolf Ickowicz, Zona Myndla, Corka Treyna	6..
w 3 Karczę	Salamon Jozwowicz, Zona Judes	2..
w 4 Domu	Enche Szymanowicz, Zona Rayscha, Syn Hersz. Aaron Lewkowicz Zona Feygla	5..
w 5 Domu	Aaron Gierszonowicz, Zona Sora, Syn Saul. Aaron Szaiowicz, Zona Beyla	5..
w 6 Domu	Jozef Szymanowicz Zona Reyzla, Syn Wolf. . . .	3..

54..

Taryfa
Do Miasteczka Biezunia Parafie
Wies Sarnowo

Domy.		Głowy.
w 7. Domu	Aaron Lewkowicz, Żona Haia, Syn Osier. Hersz Jakobowicz, Żona Hawa, Syn Kalma	6.„
w 8. Domu	Fabis Piersionowicz, Żona Rywka	2.
w 9. Domu	Hersz Markowicz, Żona Frayda. Hersz Dawidowicz, Żona Myndla, Syn Mosiek. Mosiek Jakobowicz, Żona Rayza	7.„

Wieś Jabłonowo

w Karczmie	Aaron Lewkowicz, Żona Sora. Marek Aaronowicz Żona Freyda, Corka Lipsia	5.„

Wies Gruszka

w Karczmie	Abraham Kalmonowicz, Żona Tamra, Synow dwoch Kalma y Perec	4.„

Wies Niechtonin

w Karczmie	Jiek Markowicz, Żona Maryan	2.„

2 6.„

Zebranie Głow Żydowskich w Miasteczku Biezuniu z Parafiami.

Miasteczko Biezuń.

1 Karta	8 1.„
2 Karta	8 8.„
Na 3 Karcie	9.„

Parafie

Na 3 Karcie	54.„
4 Karta	26.„

Summa 258.„

Taryfa
z Woiewodztwa Plockiego Pogtownego Zydowskiego -
Dobra Sieprc z Parafiami
W Sieprcu.

Domy.		Złoty
w 1 Domu	Haim Rabin, Zona Maryan	2.„
w 2 Domu	Tobiasz, Zona Hana, Parobek Jakob	3.„
w 3 Domu	Marek, Zona Kayzera, Syn Abraham Corka Kieyla. Jachim - Zona Sytra	6.„
w 4 Domu	Aron Zona Rytka, Syn Salamon, Corek dwie Blama y Maryan	5.„
w 5 Domu	Izrael, Zona Feygla, Syn Calek, Corka Estera	4.„
w 6 Domu	Lachman Szmuklerz, Zona Bluma, Syn Jakob	3.„
w 7. Domu	Berek, Zona Haia, Syn Marek, Corka Jatda	4.„
w 8. Domu	Berkowa Wdowa, Syn Simsie, Corka Bluma. Mosiek Krawiec, Zona Rytka	5.„
w 9. Domu	Aron Zona Reyza, Syn Zielek, Corka Gitla	4.„
w 10. Domu	Jozef, Zona Maryan, Matka Bela Wdowa. Dawid, Zona Reyza, Corka Jora	6.„
w 11 Domu	Wolek, Zona Feygla, Syn Hayzyk. Lewek, Zona Gitla. Jakob Krawiec Wdowiec	6.„
w 12 Domu	Smul, Zona Dwora, Syn Jabis. Mosiek, Zona Duze	5.„
w 13. Domu	Pinches Rabinczak, Zona Golda, Synow dwoch, Zielek y Eliasz, Dziewka Estera	5.„
w 14. Domu	Jakob, Zona Mamos, Syn Icick, Corka Ita, Dziwka Rykiel	5.„
w 15 Domu	Eliaszowa Wdowa Elka. Mosiek, Zona Gitla. Jozef, Zona Bela, Corka Rytka. Nojson, Zona Dobros, Corka Ita.	9.„
w 16 Domu	Abraham, Zona Matka, Synow dwoch, Judka y Szymek - Dziewka Maryan	5.„
w 17. Domu	Wolek Szkolny, Zona Haia. Eliasz, Zona Cyrla Siostra Dobry	5.„
w 18 Domu	Beniamen, Zona Dyna, Syn Szymek	3.„
w 19 Domu	Maior, Zona Mynda, Corek dwie, Gitla y Ruchle. Abraham, Zona Rywka, Corka Chwata	7.„
w 20 Domu	Jekowicz Szmuklerz, Zona Sora, Syn Icick	3.„
		95.„

Taryfa
w Sieprcu.

Domy.		Głowy.
w21 Domu	Smul, Żona Estera, Corek Dwie Sitta y Sotda. Lewek, Żona Haia	6.„
w22 Domu	Cudek, Żona Rochla, Corka Ita. Mędel Szmuklerz, Żona Hana. Szymek, Żona Hela, Syn Lewek, Corka Ryfka. Wolf Szklarz, Żona Maryan, Corka Hana.	12.„
w23 Domu	Abraham, Żona Laia, Syn Szymek, Corka Rochela. Salamon, Żona Ryfka	6.„
w24 Domu	Kasryel Poznański, Żona Sora, Syn Wigder, Corka Bela, Larobek Lewek. Eliasz, Żona Code, Syn Elkanen, Corka Iska	9.„
w25 Domu	Abrahamowa Loza Wdowa	1.„
w26 Domu	Marek, Żona Haia, Synow dwoch Wigder y Abraham Corka Maryan, Smol Larobek, Estera Dziwka. Icek Żona Sora, Matka Dbora	10.„
w27 Domu	Szymsie Krawiec, Żona Brana, Mędel Szmuklerz, Żona Simcha	4.„
w28 Domu	Smul, Żona Estera, Syn Berek, Corka Bona	4.„
w29 Domu	Jakob, Żona Simcha, Syn Jabryel, Corka Hodes	4.„
w30. Domu	Aronowa Dyna Wdowa, Matka Haia, Syn Jakob Brat Anziel.	4.„
w31 Domu	Moziek, Żona Ruchela, Dziwka Itela. Wolf Krawiec Żona Sitla, Syn Hersz. Ciechanowska Wdowa	7.„
w32 Domu	Moziek, Żona Lares, Corek Dwie, Sora y Rochela Larobek Marek	5.„
w33 Domu	Michel, Żona Hana	2.„
w34 Domu	Maior Poznański, Żona Hinde, Larobek Jakob, Berek Syn Poznańskiego, Żona Estera	5.„
w35 Domu	Layzer, Żona Rykla, Syn Abraham. Lewek Krawiec Żona Beyla	5.„
w36 Domu	Enoch, Żona Hana, Corka Ita. Lewek, Żona Reyla	5.„
w37 Domu	Berek, Żona Sora, Syn Hersz	3.„

92

Taryffa
w Sieprcu.

Domy.		Głowy.
	~~[illegible]~~	~~[illegible]~~
w 38. Domu	Abraham, Zona Bluma	2.
w 39. Domu	Eliasz, Zona Ita, Syn Abraham	3.
w 40. Domu	Litman Złotnik, Zona Ciarna	2.
w 41. Domu	Berek, Zona Itela, Syn Mosiek, Corka Maryan. Lewek Zona Hinda	6.
w 42. Domu	Hersz Podszkolny, Zona Beyla, Synow dwoch, Jakob y Moyżesz. Jozef, Zona Hinda, Synow dwoch, Lewek y Hersz, Corka Hinda. Lewek Zona Gitla. Wołk Zona Cyrla	13.
w 43. Domu	Lewek, Zona Hana, Syn Abraham, Corka Estera	4.
w 44. Domu	Aron, Zona Hana, Corka Cypra	3.
w 45. Domu	Zielkowa Dyna Wdowa. Manaszes Leyzer, Zona Gitla Simsie Krawiec, Zona Necha	5.
w 46. Domu	Hersz Krawiec, Zona Haia	2.
w 47. Domu	Iciek, Zona Brana, Syn Lewek	3.
w 48. Domu	Nosson, Zona Pesse, Corek dwie, Frumet y Toba. Dziewka Bluma. Iciek, Zona Broche	7.
w 49. Domu	Mosiek Zona Hana	2.
w 50. Domu	Nasson Szmuklerz, Zona Sora, Matka Maryan, Parobek Jozef	4.
w 51. Domu	Salamon, Zona Dwora, Syn Mendel, Corka Hana, Parobek Nosson. Marek, Zona Meyle	7.
w 52. Domu	Eliasz Rzeznik, Zona Bluma, Corka Sora, Syn Lewek Parobek Dawid. Jozef Krawiec, Zona Mirla, Syn Lewek	8.
w 53. Domu	Lewek Wdowiec, Syn Leyzer, Zona Cyrla. Hersz Zona Gitla, Corka Feygla	6.
w 54. Domu	Piechotka, Zona Beyla, Synow dwoch Iciek y Mosiek	4.
w 55. Domu	Lachman, Zona Krandla, Corka Mamuś	3.
w 56. Domu	Lewek Zona Simha, Syn Kowman, Corka Ryfka, Parobek Hersz	5.
w 57. Domu	Perec Szmuklerz, Zona Matka; Abraham Krawiec Zona Ita	4.
w 58. Domu	Mosiek Krawiec, Zona Haia, Lewek Kusmirz Zona Sora. Jakob, Zona Dyna	6.
		99.

Taryfa
w Sieprcu

Domy.		Złoty.
w 59 Domu	Jakob Rzeznik, Żona Rechla, Syn Lewek. Mosiek Krawiec, Żona Sora	5.„
w 60 Domu	Jachim Krawiec, Żona Gnendel	2.„
w 61 Domu	Heiziel, Żona Rasie, Parobek Janus, Dziwka Ryfka	4.„
w 62 Domu	Lewek, Żona Rywka, Syn Icek	3.„
w 63 Domu	Jachim Rzeznik, Żona Feygla	2.„
w 64 Domu	Perec Rzeznik, Żona Haia, Corka Estera, Syn Fabis	4.„
w 65 Dom	Marek Krawiec, Żona Myndla	2.„
w 66 Domu	Hersz Krawiec, Żona Dwora	2.„
w 67 Domu	Jozef Żona Necha	2.„
w 68 Domu	Salamon Biały, Żona Czarna	2.„
w 69 Domu	Matys Abrahamowicz, Żona Fitela	2.„
w 70 Domu	Mosiek Krawiec, Żona Fitela	2.„
w 71 Domu	Mosiek Krawiec, Żona Sieyne	2.„
w 72 Domu	Marek, Żona Maryan, Corek dwie Saina y Perla	4.„
w 73 Domu	Lewek Dawidowicz, Żona Neme, Synow dwoch Wulek y Hersz	4.„
w 74 Domu	Jakob, Żona Roza, Corka Rochla. Fabis Kusmirz, Żona Bayla, Corka Jehewel	6.„
w 75 Domu Karczemny	Hersz Kaczmarz, Żona Frymet, Syn Hil	3.„
w 76 Karcz	Hercyk, Żona Liba, Corka Feygla, Dziwka Sba. Abraham Szklarz, Żona Hodes, Syn Gabryel, Corek Durè Gitla y Haia	9.„
		62.„

Parafie do Dobr Sieprca

Wieś Iglenice

w Browarze	Wolek, Żona Sora	2.„

Wieś Żuki

w Browarze	Wulek, Żona Maryan	2.„

Wieś Romatowo.

w Karczmie	Marek Żona Ryfka	2.„

Wieś Żurawino.

w Budynku	Abraham, Żona Matka, Oyciec Icek, Synow dwoch, Lewek, Jakob, Dziwka nome	6.„
w Chałupie	Icek Curulik, Żona Roza	2.„
		14.„

175

Taryffa
Parafie do Dobr Sieprca

Domy.		Głowy.
w Chałupie	Hersiek, Zona Matka	2.„
w Karczmie	Smul, Zona Genke, Corka Siaina	3.„
	Wieś Zatszyno.	
w Karczmie	Layzer, Zona Rochla, Oyciec Mosiek, Syn Laybuś. Jakob, Zona Dwora, Corka Spryńca. Beniamen, Zona Myndla	9.„
	Wieś Kurowo.	
w Karczmie	Szymek, Zona Rochla, Oyciec Mosiek, Syn Laybuś	4.„
	Wieś Węgrzynowo.	
w Browarze	Marek, Zona Siayna, Syn Jakob	3.„
	Wieś Goleszyno.	
w Karczmie	Iciek, Zona Dyna, Syn Lewek	3.„
	Wieś Białyszewo.	
w Browarze	Judka, Zona Sora, Synow dwoch, Lewek y Layzer. Jakob Mochowski, Zona Gauda	6.„
	Wieś Rogienniczki	
w Browarze	Wołek, Zona Myrla, Syn Jakob, Corka Rychla. Wołek Zona Liba	6.„
	Wieś Wazyno.	
w Browarze	Wigder, Zona Sreńca, Syn Haskiel	3.„
	Wieś Grodkowo.	
w Karczmie	Hersiek, Zona Beyla, Corka Haia	3.„
	Wieś Grabiec.	
w Browarze	Smul, Zona Zysia, Corka Gołda	3.„
	Piaski do Wsi Schabaiewa	
w Karczmie	Abraham, Zona Maryan, Syn Lewek	3.„
	Wieś Jezewo.	
w Budynku	Maior, Zona Hodos, Synow trzech, Jakob, Abraham Izrael, Parobek Marek, Dziwka Fayga. Maiorek, Zona Haia	9.„
		57.„

Taryfa
Parafie do Dobr Sieprca.
Wieś Rzeszotary.

Domy.			Głowy
w Browarze	{Jakob, Żona Polda, Syn Izrael	3	3.„

Wieś Rościszewo.

w 1 Domu	{Salamon Krawiec, Żona Matka, Syn Haskiel . . .	3	3.„
w 2 Domu	{Wutek Krawiec, Żona Rywka Syn Moyzesz Corka Estra}		4.„
w 3 Domu	{Lewek, Żona Hana, Syn Abraham	3	3.„
w 4 Domu	{Abraham Kusmirz, Żona Nycha, Syn Icek . . .	3	3.„

Wieś Borkowo Kościelne

w Karczmie	{Dawid, Żona Estera, Syn Wutek. Jakob, Żona Nocha}		5.„

Wieś Przeradz Maty.

w Browarze	{Abraham, Żona Estera, Syn Jozef	3	3.„

Wieś Przeradz Wielki

w Chatupie	{Smul, Żona Brayna, Syn Szymek	3	3.„

Wieś Kuruwko

w Browarze	{Abraham, Żona Fitla, Syn Maier - - - -	3	3.„

Wieś Paprotki

w Browarze	{Lewek, Żona Haia	3	2.„

32.„

Zebranie Głow Żydowskich w Dobrach Sieprcu z Parafiami.

Dobra Sieprc

1 Karta	„	95.„
2 Karta	„	92.„
3 Karta	„	99.„
Na 4 Karcie	„	62.„

Parafie

Na 4 Karcie	„	14.„
5 Karta	„	57.„
6 Karta	„	32.„

Summa 451.„

Taryffa

Miasteczka Radzanowa z Parafiami, Pogłownego Żydowskiego, w Woiewodztwie Płockim, Ziemi Zawskrzeńskiey.

Miasteczko Radzanowo.

		Głowy.
Domy . . . w 1 Domu	Boruch Eliaszowicz Rabin, Żona Hinda, Syn Jozyasz, Jakob Herszkowicz, Żona Laia, Corka Haia . . .	6.„
w 2 Domu	Luzer Moskowicz, Żona Sora, Syn Helma Parobek Leyba	4.„
w 3 Domu	Dawid Moskowicz, Żona Eskra Corki Nycha y Bona, Syny Mędel y Moiek	6.„
w 4 Domu	Jakob Dawidowicz, Żona Brana, Syn Icek Dziewka Perla	4.„
w 5 Domu	Hersiek Lewkowicz, Żona Kieyla. Mnasz Jzkowicz Żona Fayla	4.„
w 6 Domu	Hersiek Jakobowicz, Żona Hana Syn Anciel . . 3 .	3.„
w 7 Domu	Smul Krawiec, Żona Haia, Syn Izrael. Icek Eliasowicz Żona Rywka	5.„
w 8 Domu	Moiek Lewkowicz, Żona Lysa . . . . . 3 . .	2.„
w 9 Domu	Dawidowa Wdowa Daycha. Matka Sora . . . 3 . .	2.
w 10 Domu	Szlama Moskowicz, Żona Maryan, Syn Hayka . . 3 . .	3.„
w 11 Domu	Jozef Alexandrowicz, Żona Fuka. Leyb Szaiowicz Żona Nycha	4.„
w 12 Domu	Jozef Lewkowicz, Żona Huma, Synow dwoch Dawid, Siol, Parobek Boruch	5.„
w 13 Domu	Smul Kasyelowicz Wdowiec, Corka Bruche . . . 3 . .	2.
w 14 Domu	Berek Jozwowicz, Żona Dwora, Syn Icek, Matka Rudes, Siostra Laia, Parobek Juda Dziwka Fala . .	7.„
w 15 Domu	Lewek Jozefowicz, Żona Brayna, Dziwka Maryan . .	3.„
w 16 Domu	Hersz Eliaszowicz, Żona Ruchla, Syn Eliasz Corka Ruda, Icek Matuszowicz Żona Perla Syn Matus, Parobek Leyba	8.„
		68.„

Taryffa
Miasteczko Radzanowo.

Domy.		Głowy
w 17 Domu	Lewek Alexandrowicz, Zona Matka. Lewek Herszkowicz, Zona Blima. Jakobowa Wdowa Myndla	5.
w 18 Domu Karczemnym	Fysiel Abrahamowicz, Zona Matka, Syn Abraham, Parobek Iciek. Iciek Jozefowicz Zięć, Zona Słowa, Gdala Jakobowicz, Zona Fayga, Syn Hersz, Dziwka Judes	10.
w 19 Domu	Falel Idzkowicz, Zona Lipsia, Syn Nosson, Corka Sifra	4.
w 20 Domu	Mnasz Berkowicz, Zona Sora, Hersiek Maierowicz Zona Siywa. Daniel Markowicz, Zona Ruchla	6.
w 21 Domu	Berek Idzkowicz, Zona Bayla, Syn Iciek, Corka Hana Parobek Mędel, Dziwka Cyrla	6.
w 22 Domu	Izrael Idzkowicz, Zona Laia	2.
w 23 Domu	Lewek Izraelowicz, Zona Hawa. Jakob Haymowicz Zona Maryan. Jakob Idzkowicz, Zona Rechla	6.
w 24 Domu	Eliasz Aaronowicz, Zona Sora. Jakob Eliaszowicz Zona Buna	4.
w 25 Domu	Szachna Salamonowicz, Zona Myndla, Syn Iciek Michał Lewkowicz Krawiec, Zona Cyrla Pachołek Lemel	6.
w 26 Domu	Haim Eliaszowicz, Zona Myndla, Syn Salamon Eliasz Oyciec Wdowiec	4.
w 27 Domu	Wołek Ickowicz, Zona Cyrla, Syn Abraham Corka Brocha. Salamon Eliasowicz, Zona Fala. Salamon Szkolny, Zona Gitla	8.
		61.

Parafie do Miasteczka Radzanowa
Wieś Bębnowo.

w Karczmie	Man Azryelowicz Arendarz, Zona Reyzla, Syny Azryl y Abraham, Corka Liwsia	5.
		5.

Taryfa
Miasteczka Radzanowa Parafie
Wieś Radzanowo.

		Złowy.
w Karczmie	Wolek Jozefowicz, Żona Toba. Parobek Latma	3.

Wieś Charzyny

w Karczmie	Arendarz Jakob Jachimowicz, Żona Ita	2. "

Wieś Szczepkowo.

w Karczmie	Juda Nosonowicz, Żona Jachat	2. "

Wieś Kocięcino.

w Browarze	Dawid Wolkowicz, Żona Sitta, Parobek Lewek Layba Dawidowicz, Żona Hana	5. "

Wieś Umieck

w Karczmie	Jakob Jozefowicz Żona Fayga, Syn Dawid	3. "

Wieś Rachocino.

w Browarze	Maior Mydlowicz Żona Fayga Chłopiec Lewek	3. "

Wieś Chądzyno.

w Browarze	Jozef Abrahamowicz, Żona Maryan Corki dwie Dyna y Eskra	4. "

Wieś Radzimowice

w Browarze	Ruwan Jakobowicz, Żona Rywka Syn Abraham Marek Ruwanowicz, Żona Maryan	5. "

Wieś Karoguby

w Browarze	Zelek Herszkowicz, Żona Maryan, Syny Zelek Moysię Tanchem, Corka Toba, Parobek Herszk	7. "

Wieś Rydzyno.

w Karczmie	Nosson Herszkowicz, Żona Ruchla Syny Herszk y Lewek, Corka Nucha	5. "

Wieś Uniczysz

w Browarze	Mosiek Herszkowicz, Żona Fayga, Syn Abraham, Corka Frayda, Parobek Abram	5. "

44. "

Taryfa
Parafie do Miasteczka Radzanowa

Domy.		Głowy
	Wieś Koskowo.	
w Browarze	Haim Abrahamowicz, Żona Ryfka	2
	Wieś Czarnocino.	
w Karczmie	Wulek Eliasowicz, Żona Hawa	2„
	Wieś Lepki	
w Chałupach	Hersz Eliasowicz, Żona Myrka, Synow dwoch, Eliasz y Smul, Corka Ester, Jakob Boruchowicz Krawiec, Zo na Dwora	7„
	Wieś Sułkowo Polne.	
w Karczmie	Baynus Izraelowicz, Żona Sitla, Syn Hersiek, Corka Estera . . .	4„
w Chałupie	Luzer Żona Haia, Corka Rochla	3„
	Wieś Mdzewo.	
w Karczmie	Lewek Abrahamowicz, Żona Sora Corki Frzy, Laia Bayla, y Lesa	6„
	Wieś Żeromin Kapitulny.	
w Karczmie	Daniel Moskowicz, Żona Ester, Syn Mosiek, Corka Hana . . .	4„
	Wieś Kowalewko.	
w Karczmie	Marek Herszkowicz, Żona Laia	2„
	Wieś Miączyno.	
w Browarze	Joahim Nozonowicz, Żona Rayza, Syn Liersion, Corka Sora, Parobek Iciek	5„
	Wieś Bońkowo.	
w Chałupie	Medel Markowicz, Żona Maryan, Syn Jakob . . .	3„
	Wieś Liberadz.	
w Karczmie	Eliasz Jachimowicz, Żona Nucha	2„
w Karczmie	Smul Iozefowicz, Żona Sitla	2„
		42„

Taryffa
Parafie do Miasteczka Radzanowa —
Srzeńsk.

Domy		Głowy
w 1 Budynę	Arendarz Lewek Salamonowicz, Zona Ita, Syny Wutek y Iciek, Parobcy, Hersz y Izrael. Hersiek Janusowicz Zięć, Zona Fradla	8..
w 2 Budynę	Eliasz Herszkowicz, Zona Estera, Corka Sora. Ayzyk Aaronowicz, Zona Laia. Landwel Siaiowicz, Zona Frana	7..
w 3 Budynę	Salamon Aaronowicz, Zona Pitla, Syn Abraham. Hersiek Kałmanowicz, Zona Hana	5..
w 4 Budynę	Jakob Salamonowicz Zona Maryan. Layzer Jozefowicz Zona Rochla	4..
	Wies Bielawy	
w Browarze	Mnase Idzkowicz, Zona Brayna. Parobek Maior	3..
	Wieś Łączkowo.	
w Karczmie	Lewek Mnasowicz Zona Siewa	2..
	Wies Garkowo.	
w Browarze	Aaron Zona Elka	2..
	Wieś Wilewo.	
w Chałupie	Layzer Jakobowicz, Zona Haia	2..
	Wieś Zgliczyno.	
w Browarze	Hersiek Aaronowicz, Zona Sora, Syn Luzer. Mnasz Danielowicz, Zona Antka	5..
	Wieś Dzieczewo.	
w Browarze	Anciel Dawidowicz, Zona Laia, Syn Berek, Corka Haia	4..
	Wieś Sięmiętkowo Rogalne	
w Browarze	Abraham Herszkowicz, Zona Sora. Abraham Moskowicz Krawiec, Zona Laia	4..
		46..

Taryffa
Parafie do Miasteczka Radzanowa
Wieś Zawadki

Domy.		Głowy
w Browarze	{Berek Lewkowicz, Żona Matka, Syn Mosiek}	3.„
		3.„

Zebranie Głow Żydowskich w Miasteczku Radzanowie z Parafiami

Miasteczko Radzanowo.

1. Karta	68.„
Na 2. Karcie	61.„

Parafie.

Na 2 Karcie	5.„
3 Karta	44.
4 Karta	42.„
5 Karta	46.„
6 Karta	3.„
Summa	269.„

J. Karwacki Lustrator

Officium praesens Crenę Capitt Plocenę ad oblationem mci Joannis Szymakowski Taryfam Contributionis Capitalis Judaicae Pltus Plocenę recenter formatam manu mci Karwacki Notarij Camerae Sieprcenę Theloneon Sae Rae mttis Supscriptt reproducenę ad acticanae, actisq praesenę ingrossandę Suscepit in tenore Sequenę inseratę Originale ejusdem Taryffae Circa Acta relictt.

In Cro Plocenę Fra 4ta Pridie Festi Exaltaonis Sitae Crucis scilicet Die Decima Tertia mensis Septembris anno Dni 1775to.

actum in Crd. [illegible]

Leuch Markowicz
Jeich Simonowicz
Espeh Leybowicz

Jeich
Jeffte
Leybe.

Moriel



Jeich.





Leybe.

Actum in Curia Bpl Iuvenisborensis Obrypen. Dey. in Vrbe Con-
dorcensis Partibus designato Ora Sta. post Diem Cantate proxi-
dilicet Die 18. Mensis Maij Anno Dni 1775to. 187
Coram Rdo Joanne Ant Ludwiszewa Jurensti Camerario Vrbis
Con Wiechta Mozer Simonis Ludowski Valentini Drzewostowicz
phani Ludwinski. aliisq plurimis ad Actum Dey congreg Advo
Mtis Dni Inabi Pauli Pauli Berowicz de Berowo Cretkowo
Cathi et pirati Actum Dey exclamans ob Dies adstans
Judex Psens Condre Camerariale Vrbis Plocen visitando Decto Ju
diq Vrbis Plocen de Actu Ejus in Plocko. in Vrbis Communibus
Pribus Plocen Dioecesium Plocen sitam et Plocen prius
Cadentia suam in Curiae celebrari debite ob Conflagrationem
tamen vigore Senatus Consultationis Publici ubiq; Gentium ad
Praesens Civitatem Plock pro hac sola vice transtulit. Prout
post Festa Solennia Sacri Pentecosten. scilicet Die 29 Mensis
Maji Anno Dni 1774to. Inter Vestram Judicium Systemium Ju-
linski Praepositum Gratianen Coadjutorem. Et Dni Stan
nislaum. Joannem Ignatium. Nicolaum Laurentium
Dionisium Swiecicberskie Dum Mathiam Lutomirski et
Ejus heredes. et Procuratores Dni Swiesiebergenta. Parthacce
Jurati et Obrypen. Citd Partes ab altera pro lato Quo de
crevit Quemam anterior Condescendit in Decreti Swiesieberg
sis. et alijs suum non est sortita effectum Primo nonpa
riam esse denuo Condescendi Pundum Curiae Dni Inacci Ca
merarii Primum Plocen captato tempore facta tempesti
va avisatione Condescendi adjuncta. Cui Officio unus
ubi Duo. Absentii non Obstante mutuo Partium Consen
Condescendere. Decimam Compositionem juxta Documenta
Ecclesiastica. ad Ecclesiam Gratianen spectare. ad proxpo
sitionem Partium distinguendo etiam ad quam interesse re
gulare et in futurum quolibet Anno. rendam Senten
tiare Decreta anteriora in toto Exequi Satisfactionem
omnimodam cui et aquo Compotationi Gestarq Damnandare

Partes

Partes in Omnes et singulos Contestationes nihil in tacitum et irre-
tractanter pro Exigentia Legis petitis Mtr ac Documentorum fie-
ter deinde Dijudicare ac mandare Cuius decisioni Partes
vere et acquiescere sub Pena Juris supra Partes Contravenien-
publicanda debere ac teneri decreto Quod visis latisque Evidentij
commissum fuit virtute Hujus Quod decreti ad Recognitionem
autoritate adhibita prius. Parte Citta per litoras Mississibiles Dete-
natos Dicti Hauzeni Comitis Sine Prole. adMonem in Acta Con-
ta Condescendit Jurisdictionem suam Custodita Pace et secu-
tate publica Actibus Juridicis Congrua Fundavit qua Fundo
Partes ad Comparendum Coram Judicio Die Mtis in Acta Con-
acclamare minime ad Cuius acclamationem Partibus et qui
Perillustri Dno Sylvestro Zielinski Prospecito Stalenen Auto plto
et Meo Paulo Suthowski Dupifore Lucovien. Citto plto. Dno
Stanislao Joanne Ignatio Nicolao Laurentii et Dionisio Ru
Lieberskie Citto per Dos Joannem Ignatium Et Nicolaum Ru
Lieberskie suos et Nobiles Stanislai Laurentij et Dionisij Ru
Lieberski mne plter. Nobili Mathiae Lutomirski Rum Gnan
nen de Lutomirskie Zottowska ac Alberto Chyconski Cit
per Eund Dnm Albertum Chyconski suum et Nobiles Lutomirskie
Dnm Ludovicum Suthowski suum et alios meos
mne plter Nobili Ludovico Suthowski Citto plter Dis Bernardo
Paulo et Andrea Suthowskie Citto per Dnm Bernardum ab
tientis suos et Fratrum suor Suthowskich mne plter Nob
Laurentio Bronowski Citto per Dnm Joannem Ruszczow
Nobiles Simone Uniezyski Citto plter Nobili Josepho et Mart
Charzynskie Citto per Eund Dnm Josephum Charzynski su
et Fratres suos mne plter. Successibus Ob Nobili Joannis Zylon
ski per Dnm Casimirum Zylenicki suo etatis Succes mne
Successibus Ob Nobili Alberti Zylenicki adeptatis per Dnm Fra
cisum Zylenicki suo etatis Consuccessor mne plter. Co
Judicio Forum Comparendi Citatum pluter Controversy quas Par
um Controversijs Exandiri ante Omnia teneri Partes mi
ter de Agendo. Satisfacere Decreto ac quo Quem fundatu
Jurisdictio. mi Puncto mipsimile addendum esse Quod Partibus qua

volueri

vchyeint negotium q̃ dem proposuerit et quoniam Ill̃ri Dñi Sebast
Zelinski Prepositus Fralarien Cater Copiam admittendi pro
Wrzen Condmi et Parte sui Conq̃ Succero Ad Ill̃ri Alberti Zyleni
chi in Blocko Tra Stia. post Dcam Condnem Pasche. Aõ p̃sens
Datuate per Mlem in Cathu Contentum adsena Huaszeberg
juxta dict in Citatõe positu Expectabe sue in Judicio reponit.
ad Citatij Comparitionem p̃scriptam Promisso Satisfacie Eam
Decreto Judicij Ill̃ri Bl. Cap Contentiq̃ Judicij sui Condni in premisso
in pinita adiutacõe Parisberg hac in Causa Experiri mandat Ju-
Experimento Controverij Partium Examinkz. Ducniam tam Ex Regest
stis. Ecclesiasticis in Aõ 1676. Conscriptis quam Visitationi
bus Eccles Ejus Fralarien in subsequentibus annis Expeditis.
per Parochos Annuos Zelinski Prepositure Fralarien: reprodu
patet. prout Parochus Zelinski ex Bonis Huaszeberg in hoc Co
Stiburg prima. Nlis Pauli Lempienski altera Nlis Joannis Lem
ski Torbia Lutomirska vocata. Quarta Orlochouizna. dicta.
debere Decimas. Ecclesie Parochiali Fralarien; atque Ex Sor
Nlis Pauli Lempienski. Siliginis hyemalis Sexagenas semi Mar
vernalium Segetum Cujuscung Grani bobis; ex Sorte Nlis Joan
nis Lempienski Siliginis hyemalis Sexagenas semi Mar. verna
lium Segetum Cujuscung Grani bobis. Item vom Ex Sorte dicta
mirska vocata. Siliginis hyemalis Manipulos Quadraginta Quin
que Vernalium Segetum Grani cujuscung bina una. denig Ex
Sorte Orlochdicti Siliginis hyemalis Manipulos 16. vernali
um Segetum cujuscung Grani bobis. Quas quid Decimas
Decreto Ratione Consistorialis adComparitionem Ad Perillr
Andrei Martini Strachocki protunc Exoniti Fralarien. in Ca
tumaciam heredum. Ad Huaszeberg ka. et alios locos Ju
quisitionibus in Aõ 1736. Lato. adjudicatas ejusd. Virtute
supramentionator Regestror. seu juxta Contenta Descriptionis
Ecc et Alias Villas. in Parochia Fralarien existentes ut Parti
Cognoscunt. Decimas in Ea Quantitate prout in Regestris Ex
ratum est. persolvere asserisse. ex his autem Bonis Hua
szeberg ka. et alijs per rationem. Decimationis Serbin
Sfetar Lempienszczyzny Lutomirszczyzna. et Orlochouizna.

Inter. plurimos Decapores ex quibus quantum ab aliquo exigetur Decimet. supra expressa debeat, Partem Pitlam Jg nauram de Jstulipse Parag Setter. ni Segestris descriptas. non tenetur. qui una Villa Kwasieberynko. verum etiam ij non Academici Jezertas Villas. videlicet. Kwasieberynko Parchacze Jziaki et Obrzyne. de quibus Pitandero allegatis. Qua ex re Judex ordine Jnvestigationis de sortibus supra mentionatis. Consenserunt. Lutominenses et Orlochowenses. ni cujusvis Decapolitae et quantum Land. apud quem Litat. adquisitae Campest. cum Partibus et Vicinis de se contulit. qua. Expeditionem. quoniam ex Agnitione. Pitlas patet. Parag Sortes omnes. non apud unum Decaporem dimensatas. Ettaps Qua ex re ad Dimensurationem. Agrorum. Parag Sortium Jziaum accessit. Dimensuratorg Land. Mens. Agris adjacentes Sortes spectan. et scientem Cujuslibet Decapolitae. in Dimensuratione Distinguendo. statuit Judex Quatenus. Decimi Kwasieberynko. Parchacze Snoi Jacobus. et Ludovicus Suthoseyer ex sua Portione. Agris Portionis semi Cubitos. Centum Viginti Septem et Cubitos semi duos. uno Stadio numerando. Jn Agris adsemingand. valens. Centenarius Siliginis hyemalis Manipulos. Decem Vernalium Segetum Cujusvis Agri Manipulos. Quatuor Decem hunc quoq; Decapolitae ex Sorte Snoseel Lutominskich. per se possidet. seu Snoi Lutominey. ex Agris suis Portionis semi Cubitos. Centum Viginta. Novem. uno Stadio. in se continens Siliginis hyemalis Manipulos. Quindecim Vernalium Segetum Cujusvis Agri Manipulos. Decem hunc totam ex Sorte Autem. Snoseel Vitamowskich. per se Pilitowski percipa. Portionis. 156. Cubitos 3. in se continens uno Stadio. Jtem Snoi Vitamowey seu Pilitowski Siliginis hyemalis Manipulos. Decem Vernalium Segetum Cujusvis Agri Manipulos. Octodecim modios statuit. Kwasieberski ex Agris suis. Portionis 67. Cubitos 3. uno Stadio in se continens Siliginis hyemalis Manipulos. 7. Vernalium Segetum Manipulos. 8. Snoi Ignatius Nicolaus et

anno

Joannes Kwaśniewski. ex agris suis Porticas 136. Cubitos 5. unostadio. m:ze continens Siliginis hyemalis Manipulos 16. Vernalium Segetum Manipulos 17. ex Agris Succes. Od Jo: Joannis Zglenicki Porticas. 86. Cubitos Semi Septem. m:ze continens Jdq. Succes Siliginis hyemalis Manipulos 9. Vernalium Segetum manipulos 10. Succes vero Od Jmci Alberti Zglenicki ex Agris Septuaginta octo. Porticas. Cubitos 5. unostadio m:ze continens Siliginis hyemalis Manipulos 5. Vernalium Segetum manipulos 9. prozus alberti. Chycrowski ex agris. suis. Porticas 16. Cubitos 6. m:ze continens Siliginis hyemalis Manipulos. 2. Vernalium Segetum. tobiq. Ex agris Jmci Umiecynski in Possessione Jmci Feliciani Suttkowski existens Porticas 31. Cubitos Semi 4. m:ze continens Jdq. Jmci Umiecynski seu Suttkowski Siliginis hiemalis Manipulos 3. Vernalium Segetum 4. ex Agris Enim Jmci Charzynskich in Possessione Jmci Kwaśniewskich existens Porticas 36. m:ze Continens Jdq. Jmci Charzynskich seu Kwaśniewskich Sil. Siliginis hiemalis Manipulos. 4. Vernalium Segetum. tobiq. Enim vero Ex Agris Kwaśniewskich. Obrępne. Jmci Suttkowski ex agris suis Porticas 144. Cubitos Semi 7. m:ze Continens Siliginis hyemalis Manipulos. 17. Vernalium Segetum Manipulos. 18. Jmci quoq; Kwaśniewski ex Agris suis Porticas. 185. Cubitos Semi 3. m:ze Continens Siliginis hyemalis Manipulos 22. Vernalium Segetum Manipulos 23. tumquoq; ex Agris suis Jmci Suttkowski ex Porticas. 110. Cubitos 5. m:ze Continens Siliginis hyemalis Manipulos 12. Jmci Umiecynski ex Agris suis Porticas 55. m:ze continens Cubitos. Siliginis hyemalis Manipulos. 6. Vernalium Segetum. tobiq. Jmci Balcerski ex Agris suis Porticas 42. Cubitos Semi 4. m:ze continens Siliginis hyemalis Manipulos. 5. Vernalium Segetum tobiq. Jmci Kwaśniewski

Kwasiebersey. ex Distinctis Agris Obligati Corticas 3 Cubi-
tor. Semi 4. in se continen. Obligatis hyemali Manipulos 4 Ver-
nalium Segetum. cujus cum Grani tobic. Deni ex Bonis Kwasie-
rzyno Jrieny. Mart Sitkowski deputes Vicecom ex Agris suis
Corticas 3 4 Cubitor. 4 in se continentibus Obligatis hyemali
Manipulos Sexagenam Unam Manipulos 7 Vernalium
Segetum Sexagenam Unam. Manipulos 8. modi Chareyno
ex Agris suis Corticas 3 8. Cubitor Semi 8. in se Continentibus
Obligatis hyemali Manipulos 7 Vernalium Segetum tobic
Mosar Unerayski ex Agris suis Corticas 3 8. Cubitor Semi 4 in
se Continentibus. Obligatis hyemali Manipulos 4 Vernali
um Segetum tobic. Mosar Chyrzyski ex Agris suis Cor-
cas 12. Cubitor Semi 7 in se continens Obligatis hiemali
Manipulum Unum. Vernalium Segetum tobic. Mosar Lub-
icus Sitkowski ex Agris suis hereditarijs Corticas 10. Cubito
Semi 4. in se Continens Obligatis hyemali Manipulum Un
Vernalium Segetum tobic. Abr Pic ex Agris Obligatis
Corticas 9. Cubitor Semi 4 in se Continentibus. Obligati
ris hyemali Manipulum Unum. Vernalium Segetum
tobic. ad Etronum modi Kwasiebersey. ex Agris suis Cor
cas 9. Cubitor. 2. in se Continentibus. Obligatis hyemali
Manipulum Unum. Vernalium Segetum cujus cum
Grani tobic. juxta Dimensuration Comperti Agros
per quemlibet in Possessione habitos. Penitus Deus Lichm
Praepositus Valerianus. et Jus Succedaneus. ad tenorem de
gator. et Alios Documentor. Quod Annis „ Extradant. ad
sub Poena Solutionis post quemlibet Contravention
ni primis et proximis Judicijs Mihi Placet Distinctus
actionis publicanda. Quantum Attinet. Retentam Pan
Decimam. ex Premissis Bonis Kwasiebersey Obry
Parochiae Jrieny per Veritatem Deus Lielinski Prep
situm Valerianum ex Parte Citta ab actu Decti Consis
nali Anni 1736. sibi Beneficari Petenam. Pane ne

Bene

Bona. Tertia onerentur. nonnisi Ab Actu. Possessionis Ejusdem
Perillustri Andri Zielinski in Praepositura. Gratavienę Inhoda-
tae ad Unum Infra solutioni descriptum. pro Annis
Quinque a Possessoribus. Eorum Bonorum. pro quolibet Manipu-
lo. Siliginis hyemalis. per Grossos 4. Jam autem pro
quolibet Manipulo Vernalium Segetum. per Grossos
Tres Polonę quot Annis Computando Benificandam
Judm determinat Decernendo Quatenus Pars Citta
pixta. Quantitatem. per quemlibet possessorem Agrorum vi-
delicet Gnosi Gutkowscy. ex Agris haeredit. suis Bonorum Kwa-
sieborzynko Parchacze Quotam 15 Horon Grossorum 20
Jam Autem Ex Agris haeredit. in Obrypne. Quotam 20
Horon grossorum 10. solusmet vero Gnosus Ludovicus Gu-
tkowski Ex Agris. Bonorum Parchacze. Gnosi Unierzyski haeredit.
per se possessi Horon 4. Ex Agris vero Bonorum Jziory suis
haeredit. Horon 1. Grossos 5. tum quoque Ex Agris Eorum Bonorum
Jziory sibi Obligatis. similiter Horon Unum. Grossos
5. Gnosus vero Albertus Chyczewski ex Agris Arendato-
rijs Lutomirszczyzna dictis. in Parchacze Consistens Ho-
ronę 18. ex Agris Autem. in Eisę Benis Parchacze si-
bi Obligatis. Horon 4. Grossos 20. Atque Ex Agris Bonorum
Jziory Horonum et. Grossos 5. Gnosus quoque Pilitowski
ex Agris. Gnosorum Wilamowskich. per se possessi Horon
20. Grossos 10. Gnosus vero Stanislaus Kwasiebor-
ski ex Agris in Parchacze sittis suis haeredit. Horon
8. Grossos 5. Gnosi Enim. Ignatius. Joannes. et Nico-
laus. Kwasieborscy. ex Agris suis haeredit. in Parcha-
cze. sittis. Horon 18. Grossos 20. Ex Agris vero Gnosorum
Charzynskich. per Eosę Gnosos. Kwasieborskie in Par-
chacze possessis Horon 4. Grossos 20. Ex Agris in Obrypne
suis haeredit. Horon 26. Grossos 5. Ex Agris Autem Obligatis

Officium psens Crenę Capitt Plocen ad Oblationem Gsi Mathiæ Starczewski Decrum infrascrum Condle in Bonis inferius nominandę Offst per Infraspecificatum Judm inter Partes Introcontentas platum reproducenę ad acticandę Actisq psenę ingrossandę Suscepit in Tenore Sequenę / inserat / Originale Ejusq Decri Circa Acta relictum.

In Cro Plocenę Fa Secunda pt Fm S. Lucæ Evangelistæ psa Scilicet Die 23 Mensis 8bris Anno Dni 1775to.

Mki Dni Jnalis Prouidus Joannes Marczynkowski de Sznezewo Authus
et spiratus officio prey bene notus Sanus existens palam publicej recogno
vit Quia Jps habitis Secum Jris Joanne Zylinski, Josepho Cetkow
ski Gratia majoris Testimonij Sibi adhibitis hic licet absej in loco
tamen Negotij insrascribendi ea officiosa requisitione Gronow
skich Antonij et Hedwigis de Scentowskie primi ob Jri Antonij Do
browskich Secundi ad presentes Jnoicem Coniugum kotlowskich
Fuit in Bonis Zypakowo die vigesima prima Mensis Julij
anno prey Edificiatam Curialis quam villana idiomate
Polonico Consuetudine Jenore Sequenti Primo Dwor Stary z Izby
iedney z Alkierzem Komory y Sieni w ktorey Izbie Piec Polewany
Zielony Stary potrzebuiący poprawy, oknami trzema
walkierzu zaś okienko iedno, male, kumin Gliniany lepio
ny Drzwi w Izbie Dwoie nazawiasach walkierzu takze Dwoie
Drzwi nazawiasach, wsżym Dwoie nazawiasach w kurniku
Zaś przy Dworze przystawionym Drzwi Dwoie dwoie złych, iedne
nie wstawione bo tylko iedna Zawiasa, Drugie bez Zawiasow
wstawione ale złe szafa iedna Stara złta dwoch Listwach
y z Zamknięciem iednem, w Schody ugory złe Jnszych potrzeba
Pułap taky na Izbie Alkierzu y Sieni Zły, stary, spruchniały
z Tarcic Sciany tak w Izby iako komory w Alkierzu y Sie
ni złe spruchniałe y ta Izba w Węgeł Stawiania Alkier
zaś y Sień iako y komora w Stupy po Pirsku Stawia
ne na Cwelach Krokwy y taty stare złe Poszycie takze
Stare, Stania z Wozarkig w Stupy y Dyle
Reparacyi potrzebuiąca y poszycie złe, Chlew w Stupy Dyle
postawiony stary Zły Spruchniały Poszycie Stare, owczarnia
w Stupy y Dyle niektore na Cwelach Stawiana Stara złta
Pochylona y Spruchniała y Zgrontu reparacyi potrzebuiąca
Poszycie stare. Krokwy taty Stare. Szopa Stara złta poszycia
naniey y tat niemasz w Stupy y Dyle postawiona złta Stupy
y Dyle Spruchniałe Koszty zaś obszowe nowe, Szopka dla

Cielęt

w Słupy Dyle przedtym postawiona zgruntu wywrocona y na nic
się niezda, Item Spichrz w Węgeł Dobry z pułapem y podłogą Tarci
cową Drzwi na zawiasach z wrzeciązem ~~Zielaznym~~ y z Zamkiem
Zielaznym Dobrym, Item Stodoła iedna o iednym Klepisku
z Wrotami z Desek ordynaryinemi złemi ~~[illegible]~~ w Słupy Dy
le postawiona Stara zła Spruchniała Krokwy Stare, cien
kie in parte połomane Łaty ~~[illegible]~~ z Poszyciem Stare, Item
Stodoła Druga, Stara Dobra w Słupy Dyle, o iednym klepisku postawiona, ~~[illegible]~~ Item Stodoła
Trzecia Stara w słupy y Dyle postawiona o iednym klepisku
z Wrotami Dwiema złemi, ~~[illegible]~~ Item Budynek nawi
Pierwszy. Stary o Izbie iedney na Cwelach Budowany w Słupy,
z Komorą y Sienią iedną Kuminem lepionym Piecem złym
z prostych Kachlow postawionym kuminkiem oknami ~~[illegible]~~
trzema złemi na puł zruynowanemi Scianami Staremi
z Dylow rzniętych nad Pruchniałemi Drzwi pięcioro troie
z Zawiasami Dwoie na Biegunach, Krokwy Dobre Stare
y Poszycie Stare, Stoł ieden mały przy tym Budynku Sto
pa Stara Zła zpruchniała w słupy y Dyle ~~[illegible]~~ posta
wiona Poszycie Stare złe, Item chlew Stary zły
w Słupy y Dyle postawiony ~~[illegible]~~ Dach zły Stary
ze wszytkim Stodoła do tey Chałupy o iednym klepisku
Dwoch Sąmsiekach Stara zła w słupy y Dyle postawiona
y pochylona ze wszytkim reparacyi potrzebuiąca Item Wę
Chałupy nowy ~~[illegible]~~ w Słupy y Dyle postawiony z Sienią
z Izbą y komorą lecz przez niedokonczenie nad gnie
Item Chałupa Pusta w ktorey nicht nimoze mieszkać bo
ze wszytkim zruynowane y reperować iey nimożn
tylko na ogin obrucić Item Budynek Drugi z Sienią
~~[illegible]~~ Komorą y z Izbą iedną Stary w słupy y Dyle Budow
ny Sciany w tym Budynku Spruchniałe y postawienia
nowego potrzebuiący. Drzwi w nim ~~[illegible]~~ Czworo na Bie
gunach Prostych

w ktorym Kumin zły Kuminek Piec Stary z Gliny postawiony
okno iedno Stare na puł złe, Dach zły, przytym Budynku
Chlewek Stary zły y na nic się nie zda, Item Chlew Stary z przegro
dzeniem w Słupy Dyle postawiony zły Pochylony Dach
zły Krokwy Dobre y łaty, Stodoła Stara do tego Budynku uniey, Słupy Dobre
Drugie Słupy
Dyle złe z Pruchniałe na nic się nie zdadzą Klepisko iedno
Sąmsieki Dwa Dach na puł zły, Krokwy złe wrota zaś
Dobre na Biegunach, Item Trzeci Budynek Stary zły w Słupy na
Cwelach postawiony z komorą Sienią y Izbą z pruchniały że
wszytkim nowy wystawy potrzebuiący Drzwi Pięcioro Dwoie
na zawiasach Troie na Biegunach, okna Dwa iedno Dobre
Drugie złe, Kumin lepiony, Piec z kafflow prostych zły, Stary
Kuminek z Gliny lepiony, prosty, Dach zły Krokwy złe
ze wszytkim Budynek z Pruchniały zły, przytym Budynku
Chlew Stary w Słupy Dyle postawiony zły, Dach zły, Krokwy złe
Item Stodoła Stara zła o Klepisku iednym Dwiema Sąm
siekami reparacyi potrzebuiąca Wrota złe uniey, Ludzi
Poddanych znayduiących się we wsi Zysakowie, primo Chłop
Franciszek Skowroński z Żoną y Dziećmi Czworgim Maryan
ną Rosaliją Franciszką y Jozefą Corkami, y Zofiją Walko
wą Matką, secundo Chłop Jozef z Żoną ma Dzieci Dwoie
Szymana y Wacława Synow, Tertio Kacper z Żoną ma
Dzieci Pięcioro Ewę Cecelią y Felicyannę Corki Tomasza y
Stanisława Synow, vidit et debite Conspexit, de quo
Rem Coram ipsa actis Jd mlis fecit Relationem

In Cro Plocene Feria Secunda Pridie Festi S: Jacobi apostoli scilicet Die 24ta Mensis Julij anno Dni 1775to

Status Bro Lyra
Kowa Conscript.
1775 to

Actum in Fundo Bonor Czachowsko Feriâ Tertiâ post Festum Divisionis Sanctor Apostolor id est Die Decima Octava Julij proxima Anno Domini 1775/6 in Presentia P[rae]P[osi]ti et Mrium Valentini Zoltowski Burgrabij Cren Ploscen Josephi Seniawski ac aliorum ad actum Ipsius Congregatis necnon Mlis Rdis Fratris Providi Mathaj Woytkowski de Czarnomino Authere et Juratis ad actum Ipsius Assumptis et cunctis Acclamantibus

Officium Ipsius Cren Capitis Ploscen Notariatus Infrascriptum Instigando Decreto Officij sui Feriâ Secundâ post Festum Sancti Martini Pontificis Venerandi id est Die Decimâ Quartâ Mensis Novembris Ao proxime Elapso 1774 Inter M Michaelem Rokitnicki Actr ex una et Ill[ustr]os Jacobum Klobukowski et Hedvigim Tyminska Conjuges Citatos ac Judicem Actr, Paulum Parentem, Franciscum Filium Sniechowskie, Ignatium et Stanislaum Pintowskie, Margarethamque Borowski, Bartholomaeum, Mariannam, P. Kowalewski, Theresiam Virgi= rorypinskie primi Voti P. Bonifacij Malowieski Secundi ad Ipsius voti Sniecki, et Agnetem Karska Invicem Conjuges ac alios Citatos et Actr ab altera Parte lato, quo mediante Suspensa Satisfactione Decreti Dilationis Communicationis Documentor Plus ultrq concesso Condescensio Officij sui unius Absentia non Obstante Capiato Tempore ad Fundum Bonor Ipsius Czachowsko Conducendi, Provisijungenda reproductione Jurium ad Bona Czachowsko spectantium ipsaq reproductis Summar Solutione et levatione cui competentis Caret Liquidatione, Juramentor ubi necesse fuerit exceptione, provisionum ubi Justae apparuerint designatione, Ptium ad Contenta Trnor prosusto et aequo etiam ad Expeditiones finalis decisione dissolutione et moderatione est decisa, Ptibusq in Trno eos Decisioni Officij sui Injunctum est parere et acquiescere idq Sub Pena Bannis in eos Trno Super Pte Contravenientes publicanda cum permissa adeptatione Ptibus utrisq eor quos negotium proposcent, alias Decreto eos in se latiore existente, prout die hodierna tempestivè per literas missilis determinata, ex requisitione Supra Scripti P. Rokitnicki ad Allegata Bona Czachowsko Condescendentibusq Condescendens Fundata sua Officiosa per vocem Mlis in acta Contenta Jurisdictionis, pacis, et Securitate publica, actibusq Similibus Congrua Precauta Ples, ut Comparcant suo Coram Officio, ejq Mli acclamare Injunxit, Juxta et quos M Michaele Rokitnicki Actr et Citto pritter, SS Paulo Parente, et Francisco filio Sniechowskie Citis per eundem S. Franciscum Sniechowski suo et Parentis sui nnc pritter, SS Ignatio et Stanislao Pintowskie fratribus Inter se germanis Citis per S. Ignatium Pintowski suo et Fratris sui nnc pritter, S. Dorothea de Starorypinski prima Voti P. Bonifacij Malowieski, secundi ad Ipsius voti S. Michaelis Rokitnicki Conte, in Assa S. Stanislaj Malowieski filij Citto pritter, ac SS. Jacobo Klobukowski, et Hedvigis Tyminska Invicem Conjugibus Citatis per eundem S. de Tyminskie Klobukowska Contem, in Assa S. Adalberti Klobukowski suo et Mantis sui nnc pritter, SS Paulo et Josepho Czachowskie Fratribus Inter se germanis Adcitatis per eundem S. Josephum Czachowski, suo et Fratris sui nnc pritter, S. Joanne Czachowski Adcitto pritter, SS Antonio Swiezycki et Agnete Karska Conjugibus Citatis per eundem Mantum suo et Contis suis nnc pritter, SS Fabiano Osiecki et Mariana Biallyszka Conjugibus alij Catharina ibiz Biallyszka Citatis per eundem S. Osiecki Comparentes Officium Ipsius Condte resolvendo Suspensionem Decreti officij sui ex quo Ipsius peragitus Actus Communicationis Documentor Plus ultrq Concessa

S. Virgine Innupta.

Jenerit ante Omnia Suprascriptum S. Rokitnicki Satisfacere Ejq Decreto Executivo
pundo injundo Bonis, Et Quoniam Jos. S. Rokitnicki SS Joannem Patrunum Jos.
et Paulum Filiastros Czachowskie Bonor Czachowska Jurisdatores suos pro Comp
tatione Documentor et evictione ab impedimentis adstavit, Proinde Satisfactio
tentie sue Arbitratur Jenerique quoq Ptes utrasq tam adoream et Actam quam Ex
citta Documenta quovis Ad Causam Ipsene Spectantia, Et eaus Enucleanda, media
tibus Comprobationibus Insalonijs Super realitatem Compertator Documentor Ad
sequendis hocce Judm Condescensionale Ministerium Sententiat, Siquis SSi Michael
Kitnicki alter, Franciscus Sniechowski, Hedvigis De Tyminskie Klobukowska, Joann
Patrunus et Josephus filiastri Czachowscy Super realem Compertationem Documen
per Summaria Consensus prout Copiam Compertationis Sufficientior Documento
non habent, et in Judicium una Pars alterius Ptis nihil quidpiam oculuerunt Jura
menta Ostiterunt, id circo Judm Ipsene Satisfactione hor in Puncto ad inventa
Ptibus Causa Jnhae Experimentum injungit, Tang ad affectationem tam originali
ter Ptis Citte quam Exhibite De Consensu Ptis Acti Officium Ipsene Condte Nobi
tus Actum Ipsene Condnis Cum toto in Causa lati Decreti tenore et Rigore ad Sol
thum in Crno Festi Sancti Michaelis Archangeli Aō currens, Inchoans nempe D
Trigesima Mensis Septembris prae venturam in Jbiq Judicandam differt prorogat
Limitat ac Termum Sine ulla Exhibitione Comparendi Ptibus utriq et Exhibitis nu
Comparentibus peremptorium Conservat pro quo Termo ex limitatione Judicii
Ptes qua voluerint eos quos negotium propescendi diem mediante reciproca Advo
Adstare, Edicendi vero sub Rigore Pene Bannis Comparere, et Judicatum pa
debebunt et tenebuntur, Decreti Ipsene Vigore. In Termo itaq hodierno Videlicet
Sabbo in Crno Festi S. Michaelis Archangeli ut prae Die Trigesima Mensis Se
ptembris Aō Ipsene 1773 Vigore Superius limitationis Incidens in Ipsentia
et Nobilium Chrysostomi Zielinski Notarii Terr Plocens et Valentini Zollowski
Burggrabij Actu Josephi Jasienski ac Aliorum Alium Ad Actum Ipsene Congregati
non Mtis Regi Stabilis Provisi Mathaj Woytkowski Authene et Jurati Actum Ip
Adamare et Ejs Adstare, hocce Officium Terr Plocens Notariatus Infrascripti
officiosa requisitione Ipsati S. Michaelis Rokitnicki Actu ac Fundum hocce Bonor
chowsko pro Executione Supra in Actu limitationis Specificator Contentor Dec
Officij sui supra de Actu Connotati Condescendit Jbiq Condescendens fundata
vocem Mtis Adstantes sua Jurisdictione Judi ac pace et Securitate publica
bus Similibus Congrua primulgata Ptes ac Comparens suo Coram Officio
clamare Ejs Mtis Jussit quibus Acclamatis Ptibus Et quia S. Michaelis Rokit
cki Actu Actor pretter S. Dorothea De Skarzynskie primi Voti S. Ioannes Jos
towiecki, Secundi Advsens voti S. Michaelis Rokitnicki Comte in Assa S. Thom
Ciolkowski Citta pretter SS Paulo Parente et Francisco Filio Sniechowskie Citis
dicens per eum S. Franciscum Sniechowski filium suo et Parentes sui nne pretter
Stanislao et Ignatio Pentowskie Fratribus Inter se germanis Citis et Indicens per
S. Valentinum Zollowski SS. Jacobe Klobukowski et Hedvigi Tyminska in Assa
bi Klobukowski Mariti sui Citi pretter SS Antonio Swiecicki et Agnete Kanska Jm
cem Conjugibus Citis per eum S. Antonium Swiecicki suo et Comtis suo nne pre
et SS Joanne Patruo Paulo Josepho fratribus inter se germanis filiastris
chowskie Actis per S. Joannem Czachowski Patruum suo et Suprascripti P
Actor suo nne pretter Comte Judicio Condti Comparens Siquis SSi Cathar
ina de Rosciszewskie primi Voti S. Josephi Czachowski Secundi ac Ipsene
li S. Trzenski Consors Mater ac Antonina Czachowska Virgo Jmm
in primo Matrimonij Thoro procreata filia tum Jos S. Trzenski Mantu
Vitricus atq Fabianus Osiecki et Marianna Bratkowska Jmmicam Comp
nec non Catharina Pris Bratkowska Virgo Jmmupta Actis Ipsene in
Disparent, et se Condemnare permittunt, Proinde Super ejs Actis
sparere nne Contraventionis Decreto Penam Bannis Perpetuo Decrevit
Adjudicavit ad quarum publicanq perpetuo Bannis Penam Suprascriptam
Et quia filiastri sui SS Pauli Czachowski Fratris sui germani nne

Mem.

2

Mlem Rni Gnalem Providum Judicij sui apparitorem addidit et deputavit qui Addito et Deputato Jus munusq Deputationis suae Exequens Judicio suo retulit Se Suprascriptos Adcittos disparere esse perpetuo Banitos et de Rno Poloniae Dominiisq Ejus Rno annexis prescriptis in frequentia multorum diversae Conditionis hominum pro tunc Congregatis Voce sua alta Senora praeconica et Intelligibili proclamasse publicasse et ad notitiam Omnium hominum actui praesentis adstantis deduxisse de quo Ejus praesens Relatio.

Josephus in Zielona Zielinski Notarius Castrensis Plocensis mpp

Officium praesens Bene Capitulo Plocensi ad Oblationem J: Michaelis Rokitnicki Condemnationem infrascriptam in Termino Condnis ex parte sui offerens super JJ: Trzcinskie Oziechie ac alijs obtentam reproducens ad acticanae actisq praesens Ingrossandum suscepit in tenore sequens (inseratur) originale Ejusdem Condemnationis circa acta Relatum

In Rno Plocensi Fa 4ta ipso Die Festi Sancti Francisci Confessoris scilicet Die Quarta Mensis octobris Anno Dni 1775to

Actum in Pro

Actum in

196

Actum in Castro Plocensi

Lectum Pro Cramowa

Et quo

Et quoniam Generosus

Generosus Joannes Kociecki Burgrabius Castrensis Plocensis

Et quoniam Generosus Kociecki Generosus in Termino

~~[illegible]~~

Suscepta praestatio

Suscepta praestatio ex Pro

actum in Dum

Dum

Wielkiego

Pogenito

Wielkiego

Dum

actum

Dum Joann

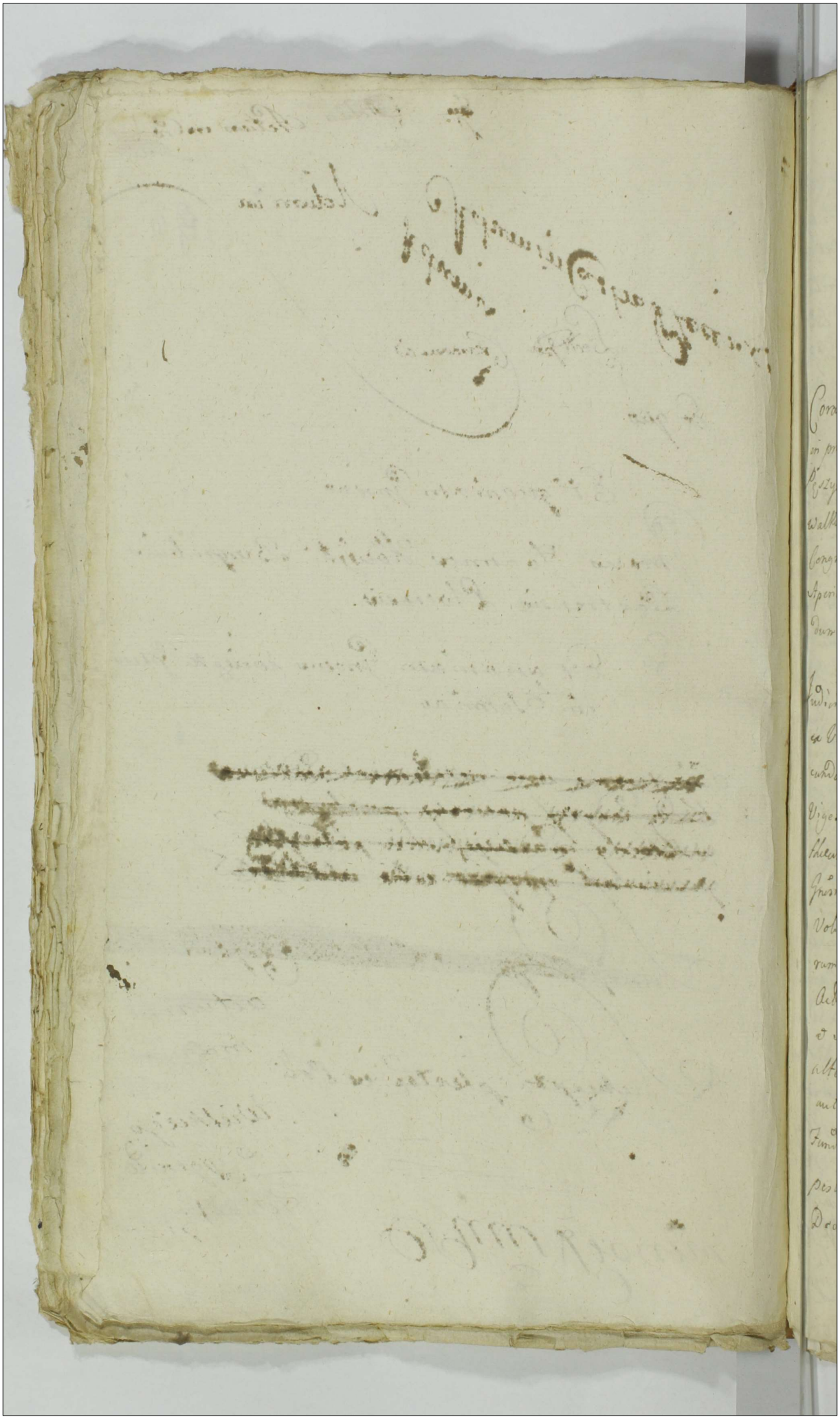

197

Actum in Fundo Bonorum Włoczewo idq in Termino Condescensionis Partibus determinato Feria Secunda in Vigilia Festi Sancti Jacobi Apostoli die Scilicet Vigesima Quarta Mensis Julij Anno Domini 1775to

Coram Gnoso Josepho Ciołkowski Camerario Terrestri Plocen in presentia Nblium Jacobi Dzięgielewski, Antonij et Pauli Pęszyńskich Josephi et Laurentij Włoczewskich Fabiani Kowalkowski, Francisci Turski ac aliorum ad Actum presens Congregat nec non Mnlis Regni Gnalis Providi Simonis Aperiac de Włoczewo Authentici et Jurati ad acclamandum Actum presentem assumpti et Eundem acclamantis

Judicium Condescensoriale Officij Camerarialis Terrestris Plocen ex Vi Decreti Judicij Terrestris Plocen in Bielsko Feria Secunda post Dominicam Rogationum proxima Die Scilicet Vigesima Mensis Maij Anno presenti Inter Gnosos Mathaeum Krajewski et Theressiam de Bobrowskie primi olim Gnosi Josephi Miłodrowski, Secundi ad presens Voti Invicem Conjuges Victricum et Matrem Casimirum et Michaelem Miłodrowskie Privignos et Filios Actos et Citatos ab Una et Gnosos Antonium Valentinum et Stanislaum Miłodrowskie Citatos et Actos parte ab altera Sali. Quo Nimirum Condescensio Judicij Sui aut Gnosorum Camerariorum Terrestrium Plocen in Fundum Bonorum Włoczewo Captato tempore facta tempestiva Avisatione Conducendos est adinventa, Eodemq Decreto Sententiatum est ut Judicium aut Officium Camerariale

merariale Terrestre Plocenę Duorum Ubi tres, Unius Ubi duo
absentia non Obstante mutuo Partium Sumptu Condescensurum
Ante omnia Actoratum Expulsionis Cognoscat resolvat, et ad
praescriptum Legis Disjudicet. Quo Resoluto Actoratu Com-
portationem Documentorum in Ordine Subsequens, Exdivisio-
nis Sive Cognitionis Legalitatis Anterioris tum et Liquidatio-
nis Onerum Integram Substantiam Fatio olim Gnosi Andr.
Miłodrowski Comparenę Parentis et Avi enucleanę praevia
Comprobatione Juratoria Sententiae Onera liquidet, et ad
quem Competierit regulanda declaret. De desolatione Loci
reparatione auctis vel deperditis Inseminationibus ac
praetensionibus Fundi quibusvis inquirat Inquisitiones
expediat Juramenta excipiat, Exdivisionem pro Jus-
et aequo inter Fratres peragat. Sortem ex Capite Gnosi
Josephi Miłodrowski proveniens Juribus Gnosie Kraje-
wska Subjectam proportionatam exdividat, et Eandem
pro re ejus adjudicet, Calculum a quo debebitur
peragat. Processum Cognoscat, poenas Super quo
Interesserit irroget Satisfactionem omnimodam
Cui et a quo Competierit praestandam demandet. Par-
tesque in Omnibus et Singulis praetensionibus Ni-
hil intactum et irresolutum relinquendo finaliter
pro Exigentia Legis Justitiae Terminorum ac Documen-
torum decidet, disjudicet ac moderetur, Cujus Decre-
tionis Partes parere et acquiescere Sub poena Bani-
tionis in Casu Contraventionis praesenti in Termino
Condescensionis Super Parte Contraveniente publicanę
Adcitatioque quos negotium poposcerit et quos Partes
voluerint. Decreta Uberius hocce Decreto praemissa
in Se enarrante ad Requisitionem Gnosorum Kraje-
wski et

Conjugum

Conjugum Principaliter agentium facta tempestiva Literis Missibilibus Gnsis Miłodrowskim Avisatione ad Fundum in Actu Contentorum Bonorum Włoczeno Condescendit Jurisdictionem Suam Officiosam provisa prius Pace et Securitate Actibus Juridicis Congrua fundavit et Partes ad Comparendum Comparitionemq Inscribendae dicto Mnli acclamare demandavit Quo in Termino acclamatorio Partibus et quidem Gnsis Matheo Krajewski et Theressia de Bobrowskie primi olim Gnsi Josephi Miłodrowski ad praesens Voti Secundi invicem Conjugibus Victrico et Matre, Casimiro et Michaele Miłodrowskie Privignis et Filijs Actoribus et Citatis per Eundem Gnsum Matheum Krajewski Suo et Contis ac Privignorum Suorum nnibus prlter. et Gnsis Antonio Valentino et Stanislao Miłodrowskie Citatis et Actoribus per Eundem Gnsum Antonium Miłodrowski Suo et Fratrum Suorum nne prliter, et Gnsis Thoma Zołtowski et Catharina Włoczewska primi olim Gnsi Alberti Miłodrowski ad praesens Voti Secundi invicem Conjugibus, Victrico et Matre, Matheo et Michaele Miłodrowskie olim Gnsi Alberti Miłodrowski Filijs Advitatis per Eundem Gnsum Thomam Zołtowski Suo et Aliorum Advitatorum nomine prlter, Gnsa Catharina Miłodrowska Virgine innupta Indicente in Assa Gnsi Antonij Miłodrowski Fratris Sui germani prliter Comparente et Secum Judliter Controvertentibus. Quarum Partium Controversijs Officium Condescensoriale exauditis Contenta Decreti Judicij Terrestris Plocen ex quo praesens nititur Condescensionis Actus in toto exequendo Licet quidem praemisso Decreto. Actoratus expulsionis Gnsorum Krajewskich Ante omnia Resolutio Judicio Condescensoriali praecomissa. Verum quoniam ab Eadem Cathegoria expulsionis dicti Gnsi Krajewscy Judliter Supersedunt. Proinde Remoto hocce Actoratu Judicium Condte in Causa praesenti Ulterius prosequi Jubet, in Prosequendo. Teneri Partes utrasq ac ad

citatis

Citatos compertere queris Documenta in Ordine subsequenti
Exdivisionis Sive cognitionis Legalitatis Antenioris tum et
Liquidationis Orcium Integram substantiam Tabis dim Jmci
Andreae Mikdowski Comparere Parentis et Avi enucleare comportare
Superq Veram et sufficientem comportationem Juramentum pre-
stare. Judicium Condite arbitratur et quoniam in Actis factionem
Sententiae Judicij Rii Parter Eidem Documenta instrumenta et prima-
qusq; JJ. trajecum Conjugis hinc Principes et Filios Suos Religio-
nem in Castro Plocensi Feria Secunda in Crastino Festi Sanctissimae
et individuae Trinitatis 1723tio Ao per JJ. Albertum Kosinski et Ma-
rianam Mikdowska Conjuges et quoniq per Mortis hereditate obligat
Jam vero per Sententiam Juribus sui subjectas super Bonis Mikdow-
skiego... Sententiae ibiq allegatis, sub Edemq Actis per Eumd
Jmci Andream Mikdowski in Scriptis quesitis Inscriptionem
Summae certum Typis praedictis Jmcio Kosinskim Conjugibus Kosins-
kim quoq alteram Inscriptionem eodemq Feria Quinta post Festum
Assumptionis in Actum Jmae Virginis Mariae 1724to Ao in Bonis
Nobilis Mikdowski et Wdzecki Summae Decem Typis pre-
Illustrem Admodum Rendum Matthiam Praepositum Curiae Do-
binen et Jmum Andream Mikdowskie Fratres inter se
germanos factum in vim Jmae Mariannae Mikdowska
Jmi Caroli Przedzieckie Consortis subscriptam sum Religio-
sum in Racigt Feria Secunda ante Festum Sanctae Marga-
rethae Virginis et Martyris Anno Dni 1725to per Jmam
Mariannam Mikdowska olim Jmi Alberti Kosinski derelic
Consortem Viduam solutam Certum super Bonis Wdzecki
Jmcio Andreae Mikdowski Hay Inscriptionem pro castro
Plocensi Feria Quinta in Vigilia Festi Sanctae Crucis
1726to Ao ex parte Jmi Andreae Mikdowski Jmae
Annae Mizerowska Consortis Suae Jmae in Bonis Mikdo-
dowq et Wdzecki super Summam Mille Quingentos Flo-
renos Pol mon Scriptionis debitae in Vim Dotis post ejus
Jmae Annae Mikdowskie

Levatae

levatae peractam, Ibidemq Donationem Feria Secunda
post Dominicam Sexagesimae 1737mo Ao per Nblem
Albertum Pęszynski in personam Nblis Andreae Miłodrowski
Super Lsas Cristinam olim Lsi Sebastiani Contem Viduam
matrem atq Mariannam Annam et Petronellam Filias
de Bonis Pęszyno magna nativas Subditas suas factam
nec non Decretum Crem Plocen Feria Secunda post Dnicam
Oculi Quadrtem 1741 Ao inter relictam Ao Nblis Casimi
ri Przezdziecki Actricem ab Una, et Gnsum Andream Miło
drowski Citatum et Alios Parte ab Altera Latum quo Nimirum
Summa Trecentorum Tyg per Citatum Actrici inscripta una
cum provisione Annuali per medium Computanda ad
Solvendum demandata, Itaq Contractum Venditorium Intuitu
Resignationis Sortium Br Miłodroz et Kamionki inter GG An
dream Parentem Sortium Bonorum Włoczewo Miłodroz et Kamion
ki haeredem ab Una, et Albertum ac Josephum Filios Miłodrowskie
Parte ab Altera in Miłodroz die 28 9bris 1755to Ao initum et
Confectum Manibusq Contrahentium et Amicorum Subscriptum
Quo mediante Sortes praemissae Bonorum Miłodroz et Kamionki
pro Summa Quinque Millium Tyg In Parte in depertationem
onerum Convertere debita, in Parte ex Affectu Parentali Cessa,
in Reliquo Gnoso Stanislao Miłodrowski Filio et Fratri ad Sol
vendum indigitata per Gnsum Andream Miłodrowski Parentem
in personam Gnsi Josephi Miłodrowski Filij divenditae, Subsequen
ti tempore in Płocko Die prima Junij 1756to Contractum Obli
gatorium inter Eundem Gnsum Andream Miłodrowski ex Una
et Gnsam Mariannam de Kozłowskie olim Gnsi Jacobi Rokitnicki
relictam Contem Viduam ex altera partibus Quo Contractu Gnsus
Andreas Miłodrowski Sortes suas tam Jure naturae se Concernen
quam ab Illustri Eundo Mathia Miłodrowski Praeposito Dobrinen
Fratre germano acquisitas in Bonis Miłodroz sitas Eidem Gnsi

Rokitnicka in Summa Duorum Millium Typ. Polonicalium
modo Obligatorio in triennalem Possessionem a hac in Depen-
fatorem Orenis Josue de Cichkowskie olim Jos. Mathiae
Gorski relicte Comitis Eduae Similis Obligatoriae Posses-
sionis Dimissi, Eidemq. Anno adsorente Georgio Skorupka
in Karwicki Die Decima Augusti datuato Josephus
phus Miłdrowski Regnis per Josum Andream Miłdrowski
Parentem Suum Cupisens anno praeteriti in Bonis Wtoce-
nis Sibi Obligatis per sey exemptos Josum Albertum Dzięgie-
lewski in Summa Octuaginta Typ. Locis Scripti Peeni-
invadiandis Josuper Resignationem per tertios dictum Josum
Andream Miłdrowski in Castro Plocen. Feria Tertia post
Festum Visitationis Gloriosae Semper Virginis Mariae Anno
Dni 1755to in personam Josi Josephi Miłdrowski Filij
Super Area Simone de Bonis Wtocznen nabitis in Bonis
Edem apud Josum Sudrawskie reperibili Salvitis suis Jacta
Ad extremum Transactionem finem Sub una Edendo Acto
Ibidem in Castro Plocen. Feria Tertia in Vigilia Festi
Baptistae Sancti Joannis Baptistae Anno Dni 1756to
Primam gradem Inscriptionem per Josum Josephum Miłd-
drowski olim Andreae Filium Josue Theresiae Bobrow-
Conjugis Suae in Bonis Wtocznen Summae Octuaginta Typ.
Typ. Pol. in Recompensam debiti de moribus Josi Fr.
cum Bobrowski Parentis Suae, alteram Mutuam Adver-
sitatem Juramento Josi Josephi Miłdrowski et Theresiae
drowska Conjugum. Super Bonis Mobilibus et Immobilibus
Juratorum Curiae quibus in Recognitionem Debiti et Ha-
bendis recognitis, Nec non Decretum Castrense Plocen.
Feria [illegible] post Dominicam Cantate 1762di Anno in
ter Josum Miłdrowski Actorem ab Una, et Josum Casimi-
rum Sudrawski et Konopkowskie parte ab altera Opposi-
tum Extraditionis desuper Simoni et Eidem Conjugum per
tem Citatam Actori praefixa per Literas in Termino
Extraditionis ad manten Regni Quinquagenta Marcas
pro Consorte taxa per Actorem Parti Citatae adjudicat-
Salvo

Salem, hoc loco Divisionem cum transpositione ibiq; Feria Sexta in Crastino Festi Visitationis B.V. Mariæ Anno Dñi 1762 ed Partè Nobilium Andreæ, Catharinæ, Mariannæ Virginum interruptam alq; Annæ Nobilis Jacobi Szachowskiego Sororis Fratrisq; & Sororum inter se germanorum Præsentibus in rem Generosum Josephi Antonij Valentini et Stanislaj olim Andreæ Patronymo alq; Mathej et Michaelis olim Alberti Filiorum Filiastrorum Miłodrowskich de Summa Trecentorum Typ. cum Transpositione in personam Sebastiani Generosi Josephi Miłodrowski personalis subcantatam Adextremam Combinationem Sertam binis Cruxan in Włoczewo Die 22da Junij Anno Domini 1765to Inter Generosum Josephum Miłodrowski ab Una, et NN. Thomam Zołtowski et Catharinam Włoczewską primi ab Nobili Alberto Miłodrowski Secundi Voti inviceq; Conjuges Suis et Nobilium Mathiæ et Michaelis Miłodrowskich Generosorum et Filiorum vicibus parte ab altera in Ordine Liquidationis Onerum olim Generosi Andreæ Miłodrowski Complanationem Generosorum Miłodrowskich Parentis et Avi, Exdivisionisq; Sortis Bonorum Włoczewo, tertiæq; Portionis Ejusdem Sortis per Generosum Josephum Miłodrowski in rem Generosum Zołtowskich, Generosorum Mathiæ et Michaelis Miłodrowskich Victricis et Matris ad Ulteriorem Exdivisionem dimissionis, Alterum ibidem in Włoczewo Die Vigesima Secunda Septembris 1772do Anno, Inter Eundem Generosum Josephum Miłodrowski ex olim Generosa Anna Miszewska, Antonium Valentinum et Stanislaum Exolim Nobilis Sophia Krassewska procreatos Filios Fratres inter se germanos Exdivisionem ut se explanarent. Qua Exdivisione referendo se ad primitivam Complanationem cum Generosis Zołtowskie Consortibus alterius Oneribus olim Generosi Andreæ Miłodrowski aut tantum Consortis olim Generosæ Miszewskiej in Summa Mille Quingentor. Typ. Capuli Ejusdem Generosi Josephi, et Successorum olim Generosi Alberti. Videlicet NN. Mathiæ et Michaelis Miłodrowskich per medium respicientis Veram etiam Securitatem a Variis Creditoribus Contractis ad Summam Quingentor

Tymphonum reductis per Solummet Gnsum Josephum Miło-
drowski deportatis, quoniam GG Zołtowscy Victricus et Ma-
ter nne GG Mathei et Michaelis Miłodrowskich Privignor
et Filior Sucr ex Eadem Gnsa Anna Miszewska per Caput
Gnsi Alberti Miłodrowski Parentis Sui procedens minorennium pacificatis
onere Gnoso Josepho Miłodrowski Patruo Suo de manibus
Gnsi Zołtowski ex Summa altius scripta Quingentor Tym
in Caput Eorund Privignor et Filior Cadenti Monte Complanationis in
Suam tertiam Portionem Sortis Br Włoczewo receperunt
Possessionem; Altera Similis Portio in Summa Septingento-
rum Quinquaginta Tym Matronimica tumq Quadringen-
torum Tym Creditoribus deportata; Gnoso Josepho Miło-
drowski modo Obligatorio exdivisa, Tertia vero et reliqua
haereditatis Portio inter Quatuor Fratres, Eundem Josepho
ac NN Antonium Valentinum et Stanislaum Miłodro-
wskie ad aequalem Exdivisionem indigitata, cumq Areq
aedificijs annotata, Conscriptas, Jam vero GG Miłodro-
wscy Nonnulla ex Eisd jam Connotata Ulterius Connota-
ri minus necessaria, ~~Comportarunt~~ Utriq vero Manifestatio-
nes abinvicem contra se interpositas ac Processum Com-
portarunt; Gnsi vero Zołtowscy nulla Documenta ad prae-
missam Sortem sese regulantia habere inferunt. Eoq intuitu
ad Juramentum se trahunt. Suprascriptae autem Partes
Principaliter agentes et praecipue Gnsi Miłodrowscy in hac
ce GG Krajewskich Comportatione non persistunt, imo Suffi-
cientiorem expescunt. teneri itaq Utrasq Partes ad Suffi-
cientiorem Comportationem, et quoniam nulla praeter
Comportata Circa se habere allegant, nec de Eisd Sesum
hocq in Passu Juramenta praestare offerunt; Idcirco ad
missibilibus adinventis additur Mntis ad Rothisandum
Praestiterunt Gnsi Matheus Krajewski, Antonius Miło-
drowski et Thomas Zołtowski Suis et Alior nominibus
Rotha per Judicium Condescensoriale Ipsis deprom-
ptus

pta ad Imaginem Crucifixi Christi Domini Dei et Sancta Jesu Christi Passione Ejusdem in premissis adjuvante. Juramento attento Judicium fori ad revisionem Librorum Documentorum accessit. Quibus revisis. Quando quidem Judicio Suo ex Eisdem Comperitum est. quia Nobilis Andreas Mikodrowski Sortium Benor Mikodrow Kamienki et Wloczewo Haeredes Matrimonij vota peregerit cum Ignâ Anna Miszewska Contraxisse. Eidemq Summas mille Quingentor Ippe dotalitialem levatam inscripsisse, cappellae brevi edificandae binis Contractibus licet in Comportatione Documentor pretermissis, modo primum animadversis. Primo cum Ignis Andreae et Annae de Ulmin Sukie Conjugibus in Mikodrow Die Decima Septima July Anno 1729 in Summa mille Quingentorum Ippe Sortem Bonor Mikodrow Eisdem Gg Sukiensibus alias in Skoki Die 28ma Junij Anno Dñi 1735to datuadd cum Ignio Alberto Maliszewski Sortem Case in Bonis Mikodrow et Kamienki pro Summa Duor Millium Trecentor Octuagintata Ippe Sextarij Avenae Cerpectis Lucide Ignis Maliszewski invidiasse non tamen exemptas ~~ejusdem~~ proprio peculio Haeredis ejusdem nisi a Possessore ad Possessorem devenisse, prout et adhuc in Possessione Ignis Antonij Babrowski Obligatoria ex Agnitione Sortium ex tunc, Jpsorte tantumodo Bonor Wloczew praedictum Jesum Andream Mikodrowski cum Conserte vitam suam duxisse ibidem binos filios cum Eadem Conserte Nobi Miszewska, videlicet Josephum Ignem Krajewska primum maritum, ac alios Albertum, Nobilem Mathiam et Michaelem Comparere Parentem prolixae Subsecutis fatis Ignae Miszewska Secundavia Vota cum Ignâ Sophia Kraszewska inivisse, cum Eademq tres filios Antonium, Valentinum et Stanislaum. ad pressus Aetatos et Ulteriorem Nobilem Catharinam Virginem procreatos fatis sui reliquisse, Substantiamq sui Eisdem Successoribus jure naturae oneratam pervenisse, Post Data vero Parentis olim Generum Josephum Mikodrowski filium totalem Sortem Bonor Wloczewo Cepedae

Onera Paternalia in Summa Quingentor[um] Flor[enorum] binis Complanationibus per Fratres agnita pacificasse Jndam Skerpsian Bobrowska ad presens Jnsis Krageński Sententia in Secum Vtile Suadisse Summam Septingentor[um] Flor[enorum] Pro rewmpensando Dotem Relictae in Bonis Wtorowem Eiq[ue] inscripsisse mutuang adivitalitatem sibi recognovisse, Eundemq[ue] Olim Jnsum Josephum Mikorowski effugiendo insubsequens Calculum, Complanationem cum Jnsis Thoma Zoltowski et Catharina Wloczewska Suis et Vtr. Matthei et Michaelis Mikorowskich Privignor[um] et Alior[um] Suor[um] Consanguin[eorum] Conscripsisse, Pretium Quidq[ue] Sortis Bo[nis] Wtorowem ad Summam Quingentor[um] Florenor[um] constituisse, Onera tam Jnsae Annae Mikorowskae quam Mille Quingentor[um] Flor[enorum] quae Varijs Creditoribus per Olim Jnsum Andream Mikorowski debita, et per ob Jnsum Josephum Mikorowski pacificata Quingentor[um] Flor[enorum] in Summa Duor[um] Millium Flor[enorum] liquidasse nonnisi mundae Substantiae Paternae Mille Flor[enorum] restasse appensisse, Eandemq[ue] in Quingenta Capita Fratrum per Centum Quinquaginta Flor[enorum] et Sextam Sororem ex Quarto ejusdem Legis Ducentor[um] Quinquaginta Flor[enorum] dispartitam esse, Sicq[ue] in Summa Septingentor[um] Quinquaginta Flor[enorum] Caput Olim Jnsi Alberti Mikorowski et per Consequens Successorum ejus post Olim Jnsam Annam Mikorowska respicientis Paternae, seu Avitalitatq[ue] Secerniq[ue] Supramentata Centum Quinquaginta Flor[enorum] Paternae cum Onere Centum Flor[enorum] ex Summa Quingentor[um] Florenor[um] Creditoribus debita per Jnsum Zoltowski pacificato efficiente Mille Flor[enorum] Tertiam Portionem Sortis pro Successoribus Olim Jnsi Alberti Mikorowski dimidisse, Secundariis itaq[ue] Complanationis cum Jnsis Antonio Valentino et Stanislao Mikorowskich Fratribus inter Se et Suis germanis ad normam Anteriorum cum Jnsis Zoltowskich Combinationis Se Se accordasse, in Summa prout Supra Septingentor[um] Quinquaginta Flor[enorum] post obtios Dieb[us] ob Jnam Annam Mikorowskam Matrem, ac alteris Quadringentor[um] Flor[enorum] altera Summa Sortis Flor[enorum] de manibus Jnsi Zoltowski Sextam Creditoribus deportata, Succedendam Portionem Sortis modo obligata in Possessionem Suam recepisse, Tertia vero et Ultima Portione ab[s]q[ue] mundo in Quatuor Partes inter se eadivisas esse, Ulteriori tamen Edivisio

ni postmodum

patmar ver prenipisse, talsterg Lasce binas Complanationes rite et le-
gitime subsecutas esse, Nulli Cuipiam Partium prejudicium inferr-
re, Respectuig mente Gaudet Edivisionis tam ob Ipsum Jesephum
Miłodrowski cum Ipsa Theresia de Bobrowskie ad presens Kra-
jewski Genorte et Eosd. Kraiewskie Conjuges, quam Ipsum Anto-
nium Valentinum et Stanislaum Miłodrowskie Aeque ver Ipsos Zal-
towskie Conjuges Ipsum Matthei et Michaelis Miłodrowskich Patrem
et Matrem institisse; Aut nesitur quae esse visas et Contentiones
inter le enorisse Processum institisse, Novam et plenariam Cadivisa
"Jem pretendisse? Quo circa Judicium Condole attentis premissis
Documentis et precipue Complanatione Anni 1765ti cum
Ipsis Zoltowskie acty Edivisione Anni 1772di Inter Ipsos Miłodro-
"Conscripto
esdem Superexpresso precedente Habita Ipsos Matthei et Michaelis
Miłodrowskich ex alia Ipso Alberto Miłodrowski procedentium
Sub tutela Ipsi Thome Zoltowskie Victrici et Catharine Wawrzenska
matris existentium juvenili etate: Jam Vero 1792. Casimiri et
Michaelis Miłodrowskich alia Ipsi Josephi Miłodrowski cum
Ipsa Theresia de Bobrowskie ad presens Krajewska progenie
minorennitate detectas ad Edivisionem perfectam omnino neces-
sarias porrigere, et eligere nequaquam Valentium, Tutores, ipsos
non tamen Landem perficere concludentium, Nec non Potiori Sorte
Benorum Miłodrz et Kamionki in Obligatione Ipsi Antonij Ba-
"per Ipsos Subalternum Edivisionem tantisper pretendet fuisset quo minus
browski ad presens cataki protermissa Carmen Derzki Casatis
Quibuscis Manifestationibus et Termis ante Complanationem
1765ti, et Edivisionem Anni 1772di factis et interpositis
standum per omnia Esse adinvend, et decernd. Quatenus Par-
tes omnes in Sempartionem instantis Lascae Complanatio
nem et Edivisionem Juvisabiliter manutenend. Esse ad divi
sionem Annuam tam Successorum olim Ipsi Josephi, quam
olim Ipsi Alberti Miłodrowskich equaliter ad Substanti-
am Fabis olim Ipsi Andreae Miłodrowski Ass derelictam
Concurrentium manutenendi, in Possessione Quod Alteri
impedire non audeat, Sicca quam Antiquam Possessionem Partes
Valer
de Cestibus tamen Benor Miłodrz et Kamionki nullam mentionem
fecisse.

"Jovez Mitis ad pronunciandum deputati Respiciendo firmare"

Inter de Litigantes pacifice relinquitur Respectu circa pretensio-
quar et Violentiar Manifestationibus Componendorum. Duo prior
se amicabiliter Compescuerunt. Unde Eosdem cum earum Queri-
monijs Cassat et mortificat. perpetuumq. imponit Silentium, Jacob
Salomonem vero Condemnationis in Judicio Terrestri Plocen in Bo-
do Feria Secunda post Dominicam Rogationum Anno presenti
per Ignum Antonium Valentinowicz et Stanislaum Miłkowski in
in causa ex Parte Joannis Krajewskich obtentae. Solvant. Jac
Ignio Miłkowsky pienen Duplicem Quatuordecem Marcar
Pob Eisdem Ignio Krajewskim Conjugibus vigt pro Fo
Secunda post Die Festi Sanctae Elisabethae Virginis Ele
ctae Dei videlicet Die Vigesima Mensis Novembris Anno
presenti sub piena Banitionis in Casu Contraventionis Co
ram Officio et Actis Cesi Plocen. publicanda, Ignio vero The
resiae de Bobrowskie ad presens Krajewska Jura tam Refor
torialia quam Adventitialia in hac Parte Bonor Civiliter ad
extenderbia ab olim priori Manito habita, illesa absq. Vulne
declarat. Duo vero Spectat Judicium Ignis Catharinae Miłkowskiae
Virginis in nupcie respectu Divisionis a Summa Dotali provenientis
Quoniam Primitiva Complanatione Anni 1765ti Summa Ducatorum
Trecentae Quinquaginta Ipsi ex Sorte Bri Wladislaw ultra omnia
Eandem Concernens est indigitata. Sub Alterna vero Codivisione
1772di Provisio ad pendendum est assecurata non tamen perse-
ta, Ne ulla omnem Portionis Cui extaret Participationem, Provisio
nem a data premissae Codivisionis a quolibet Certum per Ipsum
Quinque ex Capite Capitibet Fratri Quotannis pendendum Judi-
cat. Jam vero pro retroactis tribus Annis vigt pro Feria Secunda
ante Festum Nativitatis Sancti Joannis Baptistae in Anno Futuro certo
sic etiam ad mensalem Quietationem de Vero Die Termini
Jdem sub piena Ba-
nitionis in Casu Contraventionis in primis et proximis Judicijs pro
Contraventionem Incidentibus publicandi Decreti Plen Cigore.

Josephus Cwiklowski Comerarius Terrestris Plocen

Officium pleno Castrens Capitis Plocen ad Oblationem S. Mathaei Krajewskich
evictum intrandum inter Partes introcontentas in B. instantis nominis
et infraspecificat. Camerarium Terrae Plocen Officii sui Stili reproducen
ad alticuna Actus Plen in Prosequa susceptit in tenore sequen

Joannes

Inseratur.) Originale ejusdem Decreti circa acta relictum.

In Cn Plocen Feria Secunda ante Fm Sanctae Catharinae V. et Martiris proxima scilicet Die 20 Mensis 9bris Anno Domini 1775. nto


Actum in

Actum in Fundo Bonorum Slepkowo Nobilium, idq in Termino Condescensionis Feria Quinta post Dominicam ~~Exaudi~~ Cantate proxima die Scilicet Decima Octava Mensis Maij Anno Dni 1775to.

Coram Gnsis Adamo Miłodrowski et Josepho Ciołkowski Camerarijs Terrestribus Plocensibus in praesentia GG. Dominici Kowalewski Laurentij Sokolnicki Burgrabiorum Cren. Plocen. Gabrielis Milecki, Mathiae Winnicki ac aliorum ad actum praesens Congregatorum non Mnlis Regni Gnalis Providi Valentini Kicinski de Meczenino Authentici et Jurati Actum praesentem acclamantis

Officia Camerarialia Terrestria Plocen. Insistendo Decreto Terrestri Plocen. in Raciąt. Feria Secunda post Festum Purificationis Gloriosissimae Virginis Mariae Anno proxime elabso 1774to Inter GG. Nicolaum Rudowski Actum et Citatum ab Una et Jacobum Slepkowski Citatum et Actum parte ab Altera prolato. Quo Decreto Condescensio Officiorum Camerarialium Terrium Plocen. in Fundum praesentium Bonorum Slepkowo Captato tempore Aliorum absentia non obstante dummodo Unus Gnsus Camerarius Terrestris Plocensis adsit est assignata Ut Idem Officium mutuo Partium Sumptu Conducendi Condescensurum Decretum Anterius in Płonsko Sub Actu Feriae Quartae pridie Festi Sacratissimi Corporis Christi Domini 1773tio Anno prolatum exequatur, de Violentijs, Damnis, injurijs inquirat, investiget, Partes finaliter decidat, disjudicet ac moderetur. Cujus decisioni Partes parere et acquiescere Sub poena Banitionis praesenti in Termino Condescensionis Super Parte Contraveniente publicanda obstrictae Sunt. Adcitatioq Eisdem Partibus quos Voluerint et negotium poposcerit praecomissa Uberius hocce Decreto praemissa in se enarrante ad Requisitionem Utrarumq Partium facta per Literas Epistolares Avisatione

pro die Lodcerna determinata ad Fundum in Actu Contentorum Bonorum
Slepkowo Nobilium Condescenderunt, Jurisdictionem Suam Officiosam
provisa pace et Securitate Actibus Juridicis Congruis fundarunt,
Partes ad Comparendum Comparitionemque Inscribendum dicto Mnti ac-
clamare mandarunt. Quo in Termino Acclamatorio Partibus
et quidem Gnso Nicolao Rudowski Actore et Citato prlter et Gnso
Jacobo Slepkowski ob Adami Filio Citato et Actore prliter Compare-
et Secum Judliter Controvertentibus Quibus Partium Controversijs
in Judicium Suum Condrtae inductis exauditis Quoniam Causa
praesens respectu praetensionum Fundi ex tenuta Sortium Bonorum
Slepkowo Nobilium per Gnsum Jacobum Slepkowski haeredem
in triennalem tenutariam Possessionem Gnso Nicolao Rudowski
dimissarum, pululantium Videlicet Summae per Gnsum Rudowski
Gnso Slepkowski in hancce tenutam expositae, non tamen per-
ceptae restitutionis praetensae Jam vero per Gnsum Slepkowski
Inseminationum non de integro reseminationis Subditorum Stan-
te Possessione Gnsi Rudowski angarisationis, Inventariorum in Fun-
do relictae Nimis laboribus macerationis, ac aliarum Coram stan-
tiarum ab invicem Termis Comprehensarum objectionis praesenti in
Judicio vertitur. Proinde Officia Camerarialia teneri. Ante
omnia Partes Utrasque in Comparitionem intrantes Comporta-
re Contractum Tenutarium Sortium Bnorum Slepkowo inter Easdem
Partes confectum ac Inventarium Status Bonorum Die Consecrationis
Consecrationis Eodemque in instanti. Et quoniam Comportarunt, Satisfactio-
ne in praemissis ad inventa Ulterius Causam prosequi manda-
runt in Prosecutione Ulterioribus Partium Controversijs Exaudi-
tis in probationem et reprobationem objectae necessariam esse In-
quisitionem per Easdem Partes educendam adinveniunt et addi-
tur Mnis Judlis ad pronuntiandum super Incorruptionem Te-
stium Juramenti Rotham praestiterunt. Quo attento Jura-
mento Interrogatoria Conscribant et Sibi ab invicem Communicent
Eadem in pari testium numero Conscripta Subscribant. Con-

scripta

Scripserunt Communicarunt et Subscribserunt. Inducant testes et
Inquisitiones suas educant. induxerunt et eduxerunt. Quibus edu-
ctis Suspensa tantisper ex Eisdem resolutione. decernit Judex Quate-
nus Gnsus Nicolaus Rudowski Comportet Regestrum Perceptorum
ex Porte Bonorum Slepkowo Nobilium modo tenutario a Gnoso Jaco-
bo Slepkowski per se possessa proventuum erogatarumque expen-
sarum instantanee et Licet Comportavit. Verum quoniam ex Eisdem
Officia Condrtia de qualitate Proventuum informari nequeunt. Proin-
de teneri Eadem Sufficientius Conscribere, Conscripta Comportare idque
in instanti. Siquidem Gnsus Rudowski Licet Regestra tam Proven-
tuum. quam Expensarum per Judex Condrte Sufficientius Conscri-
bere et Comportare demandata modo primo nequeundo evitando Scrupulum Consciencie
infert, nonnisi in Ordine Sufficientioris Comportationis Limita-
tionem Actus Condrtis exposuit. Gnsus vero Slepkowski disjudi-
cationem Causae ex Inquisitionibus non persistendo in affecta-
ta Partis Limitatione efflagitat. Judex itaque Condrte Officiorum
Camerarialium Contravenisse Eundem Gnsum Rudowski Sententiae
Judicii Sui adinvenit ~~et decernit Quatenus~~ hunccque Actum Li-
mitandum declarat. Decernendo Quatenus Gnsus Rudowski
in Vim Contraventionis Solvat poenam Simplicem Quatuorde-
cem Marcarum Pol. Gnso Jacobo Slepkowski idque Sub poena
Banitionis in Termino ex Limitatione Incidenti publicandae. Actumque
praesentis Condescensionis ad Affectationem Gnsi Rudowski pro
Feria Secunda post Festum Sanctorum Simonis et Judae Apostolo-
rum Scilicet pro Die Trigesima Octobris in Anno praesenti Inci-
denti. Cum toto vigore et rigore. Caram Suis Officiis aut Uno
Gnso Camerario alio quovis per quamcunque Partem Conducendo
limitat. prorogat. disjudicandaque differt. Inquisitionem vero
eductas obsigillandas et Partibus extradendas declarat. prout qua-
dem praesens extradidit Decreti Potentiae vigore.

Adamus Miłodrowski Camerarius Nris Plocensis mpp
Josephus Ciołkowski Camerarius Terrestris Plocensis

Officium Presens Cren Capitli Plocen ad Oblationem Jacobi Szeptowski Decem Limitationis in fundo Br inferius specificandorum Ptes inferius nominandas per Offm Cameraniale Nre Plocen prolato manuq Ejusd Officij Cameranalis subscriptum reproducere ad actitandum actisq praesens ingrossanae suscepit In Tenore sequenti (Inserat) originale Ejusd Decem ca acta relictum

In Pro Plocen Feria 3tia post Dm SS. Trium Regum pro sa scilicet Die nona mensis Januarij anno Dni 1776

Actus Limitationis in
Fundo Bonor Slepkowo
Inter Gsos Rudoski et Sle
pkowski

1775

In Slepkowo
[illegible]

Actum in Fundo Bonorum Umiężnino Lubki Sortes Generosorum Betkowskich Hereditaria Feria Secunda intra Octavas Festi Sacratissimi Corporis Christi Domini proxima scilicet die Decima nona mensis Junij Anno Ejusdem Millesimo, Septingentesimo, Septuagesimo Quinto.

Coram Generoso Laurentio Bromirski Burgrabio Crenensi Plocensi in praesentia Generosorum ac Nobilium Alberti Rzeszotarski Valentini Umiński ac aliorum plurimorum ad Actum praesentem Congregatorum, nec non Mtis Regni Gnatis Providi Martiani Rogowski de Villa Krajewice Magna Authi et Jurati Actui praesentis adstantis et eundem acclamantis

Officium praesens Crenensi Capitulo Plocensi Burgrabiale Suprascriptum in Virtute Decreti Judicij Officij Crenensi Plocensi in Castro Plocensi in Terminis Querelarum Causarumque Officij tam Exemptionum Festi Nativitatis Sancti Joannis Baptistae Judicandarum Judicijs Crenensi Capitulo Plocensi ex publica Acclamatione in Diem hodiernam Legitime Incidens Feria Secunda pridie Festi Sanctae Margarethae Virginis et Martyris nempe Die Duodecima Mensis Julij Anno Domini Millesimo Septingentesimo Septuagesimo Tertio Inter Gnam Marianam Gyrzińska ob Gnis Thomae Krajewski Relictam Contem Viduam ab una, et Gnos Paulum Betkowski et Magdalenam Umińska in viam Congressus Parte ab altera prolato. Quo nimirum Decreto Injuncta est Condescensio Gni Bartholomaej Korkowski Burgrabij Crenensi Plocensi, et sui Officij Burgrabiatus in Fundum supra in Actu Contentorum Bonorum Umiężnino Lubki, Sortemque Generosorum Betkowskich, ut suum Officium cum praedicto

pdicto Gnoso Burgrabio seu unius absentia non obstante Capt
tempore pria tamen de adventu sui Tempestiva facienda avi
tione mutuo Partium sumptu Conducens et Condescensurum, a
Omnia Comportationem Documentorum massam substantiae
Bonis Paternis et maternis primo et Nlem Theressiam U
ska et Nlis Pauli Gyrzeriski Consortem, Deinde modernam
actricem Concernen enucleand Injungat. Ejusq Comportatis
massam ejusd substantiae Constituat. Constituta massa D
tem de Bonis Paternis et maternis assignet, solutionem p
stand demandet, aut sortem proportionatam Dotis assi
gnata Correspondentem exdividat. Partesq ad Contenta Term
ni finaliter assopiet, disjudicet, decidat et moderetur, Cu
Officij vel quorum Decisioni Partes utraq ut pareant et acqu
scant, ac Judicatum patiantur sub poena Banitionis in Casu
Contraventionis in Termino eod Condescensionis Publicand
Decisum est Cui quid Decreto insistendo Officium pdcos Burg
biale ex requisitione Officiosa Gsa Marianna Gyrzeriska et
Gsi Thomae Krajewski Relictae Contis Viduae in Fundum
pra expressorum Bonorum facta prius per missibiles literas
tempestiva partium utrarumq Avisatione Die hodierna in
Actu Contenta cum suprascriptis Nobilibus, ac pdicto Mli
Condescendit. Ibidq Jurisdictionem suam Officiosam pcusto
ta prius pace et securitate publica actibus Juridicis Con
grua fundavit et Partes ad Comparendum suo Coram Offic
Burgrabiali pdicto Mli acclamare mandavit. Quibus accla
matis, Etquid Gsa Marianna Gyrzeriska et Gsi Thomae

Thomae Krajewski Relicta Conte Vidua Actt prter et Gsis Paulo
Bełkowski et Magdalena Uminski Cttis et Indicend et quid Conserte
in assistentia mariti Personaliter Comparend ett secum Judles Contro
verten, Quar Partium Controversijs Coram se Inductis exauditis.
Teneri Partes utrosq in satisfactionem supra de actu exarato
Decreto ex quo Pens peragitur actus Compostare Omnia et sin-
gula Documenta, massam substantiae ot Gsor Jacobi quond
Valentini Filij et Agnetis Chlebowska quond Joannis Filiae
Uminskich Conjugum Demonstrantia idq Instantanoe Ju-
dicium Conset. Et quoniam in satisfactionem sententiae Judicis
Officij sui partes Documenta sua. Et quid primo Gsa Marian-
na Gyrzinska ot Gsi Thomae Krajewski Relicta Consors Vidua
Inscriptionem Coram Actis Crend Plocen Feria sexta in Cra-
stino Festi Nativitatis Sancti Joannis Baptistae 1688
Anno per Nlem Jacobum Uminski ot Valentini Filium in Per
sonam Nlis Agnetis Chlebowska Nlis Joannis Chlebowski Filiae
Contis suae Legitimae super summam Quadringentorum Flore
norum Polonicalt Recognitam. Tum Contractum sponsalitium
sine data et Anno Inter GG Andream Uminski ab una et Pau
lum Gyrzinski parte ab altera Conscriptt manibus Contrahend ac
amicor protunc Pend subscriptt. quo Contractu Gsus Adreas Uminski
se se spoponderat Gsae Theresiae Uminska Gsi Pauli Gyrzinski
Conti sorori vero suae Germanae Exolvere summam Ducento
rum Tynf primam summam in Anno 1727 Centum Tynf
in subsequenti vero Anno 1728 alteram similem summam
Centum Tynf in vim dotis de Bonis Paternis et Maternis eand
sororem suam Germanam Concernend. Item Processum Contumati
ale de actu ejus in Cro Plocen in Terminis Querelar Causarq

Officij

Officij Judicijs una cum Continuatione anteriorum Causarum in Du-
hodiernam Incidens Feria Secunda post Dominicam Oculi Quad-
in anno 1741 ex Parte Nlium Agnetis Nlis Pauli Rycharski
Theresiae itidem Nobilis Pauli Gyrzeński Consortum Uminski Co-
super Gso Joanne Uminski et Andreae Filio Fratrino suo
ne non Solutionis Summae Dotalis de Bonis Paternis et mat-
scilicet per Ducentos Tynf quoque earum admentem scripti manu
seu Contractus Sponsalij Concernens obtinuit. atque Complanatio
seu exdivisionem agrorum admentem prioris scripti cum expres-
one locorum de data ejus in Umienino Tabki Die 13 Aprilis 174
anno Inter GG Joannem Uminski et Andreae Filium ab u-
Paulum Rycharski ejusdem nominis ~~Ry~~ Gyrzeński Parte ab alt-
Conscriptum et per eundem Gsum Joannem Uminski ~~[illegible]~~
ac amicorum protunc praesentem subscriptum, et ad acta Crim Capitis Plo-
Feria 2da post Festum Sancti Francisci Confessoris 17
anno ad personalem Gsi Gyrzeński obtentionem Ingrossatum
et Correctum. ad extremum Manifestationem de actu ejus in
Castro Plocen Feria Quarta in Vigilia Festi Nattis Sancti
Joannis Baptistae scilicet Die Vigesima Tertia Mensis Ju-
nij in Anno 1773 ex parte Gsae Mariannae Gyrzeńska et
Thomae Krajewski Relictae Contis Viduae Conj Gsos Paulum
Betkowski et Magdalenam Uminska Conjuges ratione non so-
lutionis Summae Dotalis factam. Tum quoque Gnosi Bet-
kowscy Conjuges Manifestationem Coram actis Crim Capitis
Plocen Feria Sexta post Dominicam Laetare Quadragesima-
lem in Anno 1756 per Gsam Mariannam Struzewska et Gs-
pari Filiam et vero Gsi Joannis Uminski Relictam Contem Vi-
am, suo et Nlis Magdalenae Uminska Virginis Innaptae

Filiae

Filiae suae nomine Cong. Rlis Theressiam Rlis Pauli Gy-
rzeński et agnetem Rlis Mathaej Krajewski Consortes et
Uminskie Maritosq. eorum ac alios ratione substantiae seu
potius agrorum in Campis super Bonis Umiędzino Lubki sua
Protestanti Filiae ex Parente, avo, et pro:avo Haereditate devolutae
in Possessionem suam apprehensionis ac aliarum Circumstan-
tiarum in eadem manifestatione expressarum factam. Partes utraeq.
Comportarunt, et in eadem Comportatione Partes utraeq. persi-
stendo sufficientiorem a se Comportationem non urgentissimo
in eadem persistunt. Proinde Judicium praesens Condescenso-
riale satisfactione Judicij sui sententiae in Puncto Com-
portationis Documentorum ad Inventa Partibus ulterius in
Causa procedere mandat. In prosecutione. Quoniam Partes
inter se agentes tam respectu summae Dotalis de Bonis Paternis
et Maternis primo dictae Nlem Theressiam Uminska dictae Rlis
Pauli Gyrzeński Contentem Deinde modernam actricem Con-
cernen. quam etiam Successionalis post dictam Gsam Agnetem Umin-
ska quondam Valentini Filiam ex dicta Gsa Agnete Chlebowska
procedente primi dicti Gsi Pauli Rycharski secundi voti Gsi Ma-
thaej Krajewski Consortem, actricis vero Amittam Steriliter
decessam. Praetensionumq. ex quovis fonte emican. ad Gsam
Gyrzeńska se se regulan. Composuerunt et Complanatio
Eo nomine sub tractu praesen. Condescensionis de Data ejus
in Umiędzino Lubki die decima nona mensis Junij in An-
no nunc currenti inter se Conscripserunt, manibus suis ac ami-
corum in eadem Complanatione subscripserunt expressorum. Qua
Complanatione notificando Omnes et singulas ad Gsam Gyrzeńska praeten-
siones ex quovis fonte emicantes, non nisi summam Dotalem de

de Bonis Paternis et maternis Summam Ducentorum Tynf Do-
talem. alteram vero Summam Centum Tynf Successionalem post
Ob Gsam Agnetem Uminska primi Ob Gsi Pauli Rycharski
ex post voto secundi Gsi Mathej Krajewski Contem actricis vero
Amittam ~~[illegible]~~ vita Generosi Betkowscy Conjuges Generosa
Mariannae Gyrzeńska Ob Gsi Thomae Krajewski Relictae Consor-
viduae ad persolvendum Constituerunt. Et hanece Complanatio-
nem ad approbandum suo Judicio Condescensoriali porrexerunt.
Proinde Judicium praesens Condescensoriale approbata in omnibus pa-
ctis et Conditionibus supra de die specificata Complanatione stat
Quatenus Jidem Gnosi Paulus Betkowski et Magdalena Umi-
ska Conjuges emundando earundem sortium Possessionem et Haere-
ditatem Summas primam Ducentorum Tynf Dotalem alteram Cen-
tum Tynf Successionalem in et pro Vigilia Festi Sancti Jacobi
Apostoli Anno praesenti proxime Incidendi Coram Officio et Actis
Castrensi Capitli Plocensi idque sub poena Banitionis in Casu Contra-
ventionis Circa manifestationem Ibidem faciendam publicanda
ad manus et quietationem Actis solvant et realiter enumera-
rent Laita poena Quatuordecem marcarum Polonicalium Parti in
Termino et sub rigore supra scripto Judicio vero per medium
In Instanti praxi Juris solvenda. Praetensiones vero Gnosorum
Betkowskich Conjugum ad saepe dictam Gsam Gyrzeńska habi-
et se regulandum Vigore ejusdem Complanationis Judicium praesens
Condescensoriale Cassat et mortificat, perpetuum hac in Causa
Indicit Silentium Decreti praesenti Vigore

Laurentius Bromirski Burgrabius Crensis Plocensis
Ppria

Officium Praesens Crensis Capitli Plocensis. ad Oblationem Gnosae
Mariannae Gyrzynska Relictae Consortis viduae Decretum Condes-
Ob Gsi Thomae Krajewski

scensoriale infrascriptum in Bonis inferius nominanae
"Officiose per Gsum Burgrabium Crenę Plocenę expeditae re
producentis ad Acticanae actisq praesenę in Grossanae Susce
pit, in tenore sequenę (inserat) Originale ejusdem Decreti
Condlis Circa Acta praesentia est relictum. inter se Offerenę et
Gsa Bedkowskie ~~[illegible]~~.

in Castro Plocenę idq Sub Celebratione Judiciorum Feriabta
post Fm Visitationis Gloriosissimae Virginis Mariae proxima Scili
cet Die Quinta Julij Anno Domini 1776.

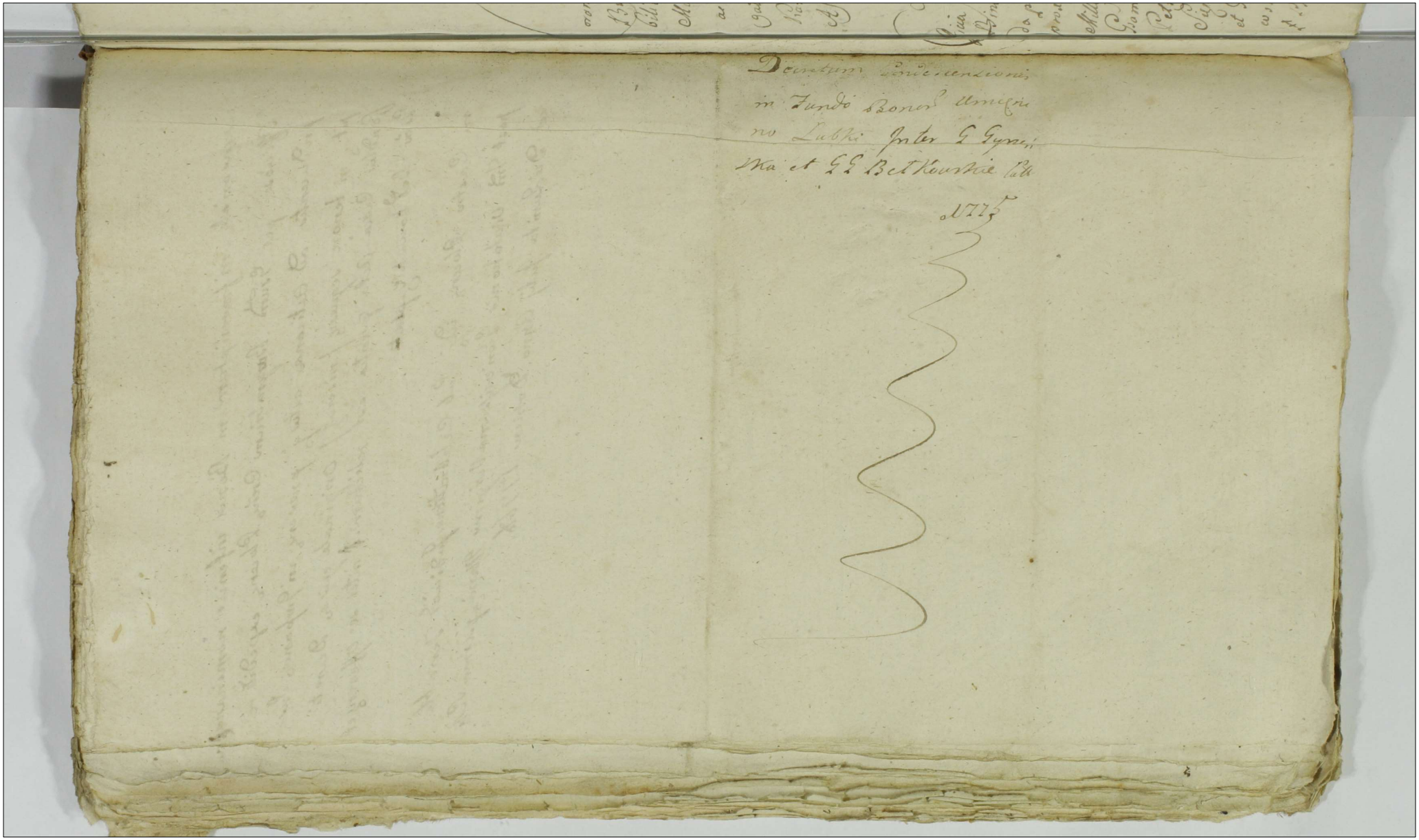

Decretum Condescensionis
in Fundo Bonor. Umiejni
no Lubki Inter G. Gyrzen
ska et GG. Betkowskie Patt.

1775

39 212

Actum in Bonis Niesułowo Sorteq Gsae Catharinae de Dziedzickie ultimo voto Moszczyńska hereditaria Fra Sexta post Festum Sancti Petri in Vinculis proxima scilicet Die Quarta Mensis Augusti Anno Domini 1775to.

Coram Gnosis Matthaeo Krzywkowski et Simone Turowski Burgrabijs Castrenę Plocenę in praesentia Gnosorum ac Nobilium Jacobi Wisniewski Joannis Mączewski Stanislai Murawski Antonij Sięmiętkowski Casimiri Niesułowski ac aliorum plurimorum Nobilium ad Actum praesenę congregatorum Necnon Mlis Rni Gnalis Providi Petri Jasinski de Karsy Authi et Jurati ad Actum praesenę acclamandi Assumpto et eunę acclamanę

Officia Suprascripta Burgrabialia Castrenę Plocenę in Virtute Binorum Decretorum Judicij Officij praesenę Unius Fra Secunda post Fsm Scapularis Beatissimae Virginis Mariae proxa scilicet Die Decima Octava Mensis Julij Anno Millesimo Septingentesimo Septuagesimo Quarto Inter Gsam Catharinam de Dziedzickie Primi oto Gsi Andreae Petrykowski Secundi expost Ooti olim Gnosi Alexandri Sięmiętkowski Relictae Contem Viduam Actae ab Una et Gsos Dominicum Theodorum et Joannem Sięmiętkowskie Citatae et Actae Alterius Fra Secunda in Crastino Pte ab Altera

Testi

Festi Visitationis Gloriosissimae Virginis Mariae ut pote Die
Tertia Mensis Julij Anno praesenti Inter eandem Gsam
de Dziedzickie ultimi Voti Moszczeńska ac ipsmet Gsum
Nicolaum Moszczyński Maritum Alias invicem Conju-
ges Actt et Citatt ab Una et Suprascrōs Gnosos Siemiętko-
wskie itidem Actt et Citatt Pte ab Altera utrorumque in Judicijs Ca-
strensi Capitt Plocensi Latis Quibus Medianti Condescensio Gno-
sor Mathiei Krzywkowski et Simonis Turowski Bur-
grabior Castrensi Plocensi Captato tempore ad Sortem Br
Niesułdwa Eiusdem Gsae Catharinae de Dziedzickie ad praesens
Moszczyńska haereditt est assignata Eisdemque Decris sententia-
tum est ut Jsdem Gnosi Burgrabij unius absentia non obstante
tempestiva de sui adventu avisatione facienti mutuo Partium
Sumptu Conducendi condescensuri de Cunctis Violentijs In-
rijs Damnis inquirant investigent Inquisitiones expedi-
Juramenta pro necessitate Negotij excipiant Bonificatio-
nem Praetensionum Quantum Cui a Quo provenerit
praestanti Extraditionem rerum mobilium seorsivo Regestro
Specificatarum post olim Gsum Alexandrum Siemiętkow-
ski devolutt si probabuntur demandent Poenas supra
Quo intererit irrogent Rigores Decrorum annectent Anteriori
Decrum ad effectum deducant Partesque in Omnibus et Sin-
gulis Praetensionibus ad Utrosque Actoratus nihil intactum et
irresolutt relinquentes finaliter decidant disjudicent et Mo-
derentur Cuius vel Quorum Decisioni Partes Parere et acqui-
scere sub poena Bāonis illo in Tmo Condescensionis supra
Parte Contraveniente debeant ac teneantur alias Decris Jsdem
praemissa fusius in se obloquente in Diem hodiernam recte
Cadente praevia de Adventu sui per literas Missibiles tem-
pestiva facienti Avisatione ex Requisitione Partium Utra-
rumque ad suprascram Sortem in Bonis Niesułdwo sitt Con-
descenderunt Jurisdictionem suam Officiosam praecustodita

Prius

prius Pace et Securitate Circa Actus Officiosos servari solitt Voce
suprascri Mlis fundarunt Partes Utrasq ad Inscribenda Com
paritudinem eiusq Mli acclamare injunxerunt Quo in Tmo Acclamatorio Partibus ipsis Et quidem Gnosis Nicolao Moszczynski
et Catharina Dziedzicka Primi olim Gsi Andreae Petrykowski
Secundi exposit Voti olim Gsi Alexandri Siemiętkowski
Tertij ad praesens Voti invicem Conjugibus Actt et Citatt
pltter Gsis Dominico Theodoro et Joanne Siemiętkowskie
Fratribus inter se Germanis Citatt et Actt pltter Coram
Judicijs Burgrabialibus Comparenti et secum Judlter Contro
vertenti Quarum Partium Controversijs in Judicium suum
inductis exauditt Quoniam Causa praesens Respectu
attentatarum Violentiarum Injuriarum Damnorum et Praetensio
num ex Fundo eorum Br Niesułdwo seu Sorte ibidem
sitt pululanti praesenti in Judicio vertitur Quae sine Inqui
situdine nullatenus decidi valet Proinde Officia Burgrabia
lia referenda se ad Regulam in Decris praescriptt ex Qui
bus praesentis Condescensionis peragitur Actus necessariam
esse per Ptem utramq in mutuis Actoratibus et Reati
bus instantanee educanda Inquisitionem censent et ad
ditur Mlis ad pronuntianda super incorruptionem Te
stium Parti Utriq Rotham praestiterunt tam Gsus Nico
laus Moszczynski quam Gsus Dominicus Siemiętko
wski Conscribant Partes Utraq Interrogatoria et sibi
abinvicem communicent post subsecutt Communi
cationem subscribant Testes inducant et Inquisitiones
suas educant Conscripserunt et sibi abinvicem commu
nicarunt Testes induxerunt et Inquisitiones suas
eduxerunt post quas eductas Officia Burgrabialia ad
Lectionem earum Inquisitionum Condescenderunt Qui
bus Lectis et per Omnes Circumstantias ac Puncta
bene trutinatt quo ad Actoratum Gnosorum Nicolai

Moszczynski

Nicolaj Moszczynski et Catharinae de Dziedzickie
Primi olim Gnosi Andreae Petrykowski Secundi
expost Voti olim Gnosi Alexandri Siemiętkowski
Tertij adpraesens nuptus invicem Conjugum Acce-
rum et Citatorum Contra Gnosos Dominicum Tho-
odorum et Joannem Siemiętkowskie institutum
Quandoquidem ex eisdem Inquisitionibus luculenter deduc-
tur olim Gnosum Alexandrum Siemiętkowski
post inita Matrimonij cum Gnosa Catharina
Dziedzicka vota in Fundo Br. Niesułowo Bovem
Unum veterem alterum Juvenem Vacas Binas
Equam Unam extasse ex eisdemque Vaccis Unam ve-
rem in Oppido Raciąż per Utrosque tam olim
Gnosum Alexandrum Siemiętkowski Quam
et Catharinam de Dziedzickie adpraesens
Moszczynska divendidisse pro eisdemque Pecu-
nia Vestes Gnosae Juliannae Petrykowska Filie
suae in Primo Matrimonij Thoro procreatae
comparasse Bovem Juvenem Similiter in Opp-
do Raciąż per eundem olim Gnosum Alexandrum
Siemiętkowski et Catharinam de Dziedzickie ad-
presens Moszczenska vendidisse pecunias pro
eodem Bove acceptas Partim in necessitates Do-
mesticas Partim in Comparationem Vestium
sibi convertisse Equam per olim Gnosum Alexan-
drum Siemiętkowski Gnoso Andreae Lepłowski

accomodasse

accomodasse per eundemq Gnosum Andream Pepta
wski praefatam Equam Casu quodam transfixisse
Gsam vero Catharinam de Dziedzickie adpraesens
Moszczynska pro eadem Equa Equum sibi in Boni
ficationem eiusdem Equae in Fundo Bonorum
Niesułowa reliquisse, Salem Unius Tonnae per
Utrosque tam olim toties dictum Gnosum Ale
xandrum Siemiętkowski quam Gnosam Catha
rinam Moszczenska in Oppido Raciąż divendi
disse Pecunias pro eadem Sale Collectas in Ne
cessitates Domesticas et Fundi exposuisse idcir
co Officia Burgrabialia attentis praemissis Ra
tionibus Judicium Suum permoventibus non
posse Gnosos Moszczenskie ullam Bonificati
onem hac in Circumstantia a Gnosis Siemię
tkowskie praetendere arbitratur, Qui nimo eosdem
Judicium praesens Condescensoriale Liberos esse
vult et declarat, Quo vero spectat Oppressionem
Gnosae Catharinae de Dziedzickie adpraesens Mo
szczynska Circa extraditionem variarum Rerum
post eundem olim Gnosum Alexandrum Siemię
tkowski derelicta Quandoquidem ex Eisdem Inqui
sitionibus lucide patet Gnosum Joannem Sie
miętkowski Citatum, Gnosam Catharinam adpra
sens Moszczenska in Domo Eius propria in Bo
nis Niesułowo laesisse diffamasse expost exardescen
do ira sine ullo respectu Status Imbecillis in praesen

tia

in praesentia Plurimorum Hominum absq ulla Ratio
ne pro Capillis aliquoties arripuisse arreptae oppres
sisse concussisse et ni à Gnoso Theodoro Siemiętko
wski defenderetur ulterius Concutere attentasse
irrealia nunquam probanda obiecisse Pacem et Se
curitatem publicam exinde violasse Quo Circa Judi
cium Condescensoriale Burgrabiale studendo Leg
et Justitiae punibilem Eundem Gnosum Joannem
Siemiętkowski adinvenit decernendo Quatenus
Idem Gnosus Joannes Siemiętkowski Turrim
Castri Plocens in et pro Feria Secunda Ante
Festum Assumptionis in Caelum Gloriosissim
Virginis Mariae proxima Scilicet Die Decim
Quarta Mensis Augusti Anno praesens Incide
ingrediatur eiusq Sessionem Turricam per Spa
tium Unius Septimanae continuet et expleat nec
in egressu de Turri poenam Duplicem Quatuorde
cem Marcar Polonicalis suprascripti Gnosus Joa
nes Siemiętkowski Citatt Gnis Moszczenskim Ac
solvat Judicio vero per medium ministranti Solita Ju
ris Praxi solvendo Quo vero attinet Actoratum Gno
sor Dominici Theodori et Joannis Siemiętkowski
Fratrum inter se Germanor Actor Conc Gnos Nicolaus
Moszczenski et Catharinam de Dziedzickie Inno
cem Conjuges formatt Quoniam ex eisdem Inquisitionib
bus per Idm Praesens Condle Lectt et trutinatt patetur
constat olim Gnosum Alexandrum Siemiętko
wski Actor Fratrem Germanum Ante inita cum Ge
Catharina de Dziedzickie ad praesens Moszczenska Matri
monyjoch

Vota Quotam Quadraginta Florenor Polonicalis Pretio
bonae Amicitiae eiusq Gsae Moszczenskiae in Pacificationem
Oneris Gnosi Nicolai Moszczenski dedisse post subsecutaq
fata eiusq olim Gnosi Alexandri Siemiętkowski
Secundarij Mariti Bovem Unum Vaccas Binas Equidem
Unum per Actum Gnosos Siemiętkowskie recepisse
nonnisi Unam Vaccam Juvenilem ex accrescentia
extasse sues Quatuor reperisse aedificium proprio per
olim Gnosum Alexandrum Siemiętkowski Actum Fra
tre peculio reaedificasse Quo Circa Officia Burgrabia
lia statuunt Quatenus Jus Gsae Moszczynscy Conju
ges easdem sues Quatuor, Vaccam Unam Juveni
lem Duos Annos habenq ab Actu praesenq Decreti in Sex
Diebus extradant Gnosi vero Siemiętkowscy Actum prae
fatt aedificium sibi Colligant, in Collectione vero eiusq
aedificij Gnosi Moszczenscy Conjuges eisq Gnosis
Siemiętkowskim Actum non impediant facturae
sunt Partes praemissa Omnia sub poena Be
nitudinis in primis et proximis post Contraven
tionem incidenq Judicijs Castrenq Capitulo Plo
cenq Publicanae Reliquas vero praetensiones
per Partes Utrasque mutuo et abinvicem ad se
formatt et usurpatt Judicium hocce Condescen
soriale Praetensionibus mutuis bonificandas
esse vult ac declarat perpetuumq Utriq Parti
hac in Causa indicit Silentium Decreti Benq Vigore
Mathaeus Krzywkowski B C Plocenq [illegible]
Simon Turowski Burgrabius Cren Plocen [illegible]
[illegible]

Officium praesens Crn Capitl Plocen ad Oblationem Mri Moszczyn-
ski Decrum Condle Infrascriptum in Bonis infernis nominandis In-
ter partes Introcontentas per officium Burgrabiale Crn Plocen
Infernis Specificatt officiose prolatt reproducens ad actuan-
dum actisq praesen Ingrossandum Suscepit In tenore Sequen
(Inserat) Originale quoq Decri circa acta pson relatt
In Cro Plocenni F 2da In Vigilia Festi assumptionis in Caelum
Gloriosissimae Virginis Mariae Iulieti Die Decima Quar
Mensis Augusti Anno Domini 1775to

Decrum Condle
in Fundo Br
Niesułdwo
Latum

1775to

Actum in Bonis Kolczynko Jawne Gnosi Valentini Kolczynski Hæreditt Fra Quarta in Crastino Festi Assumptionis in Cœlum Gloriosissimæ Virginis Mariæ scilicet Die Decima Sexta Mensis Augusti Anno Domini 1775to.

Coram Gsis Matheo Krzywkowski et Laurentio Bromirski Burgrabijs Crenæ Plocenæ in præsentia Gr ac Mlium Valentini Zoltowski Plocenæ Antonij Borowski Bobroniensis Burgrabiorum Crenæ Mathiæ Kozierowski et Paulus Brudnicki ac aliorum Plurimorum Mlium ad Actum præsentem congregat necnon Mlis Jmi Gnalis Providi Joannis Janowicz de Kolczyno Authi et Jurati ad Actum præsentem Acclamandæ assumpti et eundem acclamantem.

Officia Supra sera Burgrabialia Castrensia Plocensia in virtute Binorum Decrorum Unius Fra 2da Postridie Festi Circumcisionis Xti Dni idest Die Secunda Mensis Januarij Alterius Fra 2da in Crastino Festi Visitationis Gloriosissimæ Virginis Mariæ ut pote Die Tertia Mensis Julij Utrosque inter Gnosum Valentinum Kolczynski Actt et Citatt ac alios ab Una et G. Ignatium Lukowski Citatt et Actt in Judicijs Castrensibus Capitt Plocensibus latorum Quibus Decris Condescensio et signanter ultimario ad Fundum Br Kolczynko Gr Mathæi Krzywkowski et Laurentij Bromirski Burgrabiorum Castrensium Plocensium est assignata Eisdemque Decris injunctum est ut iidem Gsi Burgrabij prævia de adventu sui tempestive faciendæ avisatione mutuo Partium Sumptu conducendi condescensuri aut Gnosus Burgrabius condescensurus de gesta Tutorea Desolatio aut reperatione Br auctis vel diminutis inseminationibus deperditis Inventarijs rebus mobilibus Fatis olim G. Josephi

Kolczynski

Josephi Kolczynski Actt Parentis derelicta aut alijs Quibuvis pretensionib
inquirat, investiget, inquisitiones, expediat, Bonificaturem cuiq
provenerit et Omnimodum compensaturem demandet Partes in
bus et singulis interuenientijs nihil intactum et inresolutu relinqu
pro Justo et equo finaliter decidat, dijudicet, et moderetur Indic
nem Partis Citatæ et modo primum actt resolvat Cuius vel Quor
sioni Partes utraq; pare et acquiescere debeant ac teneantur ido sub
pena Bonis ibidq; super Parte contravenient publicandq Alias d
cretis iisq; premissa fusius mise differens in diem hodiernam
Cadenq et deveniens ex requisitione officiosa Partium utraq; ad
Dum presentium Bonos Kolczynski previa de adventu ejus
Literas missibiles facta avisatione condescenderunt Juris dictum
suam officiosam precustodita prius pace et securitate voce supra
Illi fundarunt Partes utraq; ad inveniendq Comparitorem pro
cto Illi acclamare injunxerunt Quibus acclamatis Equidq D. Va
tino Kolczynski actt et citato pliter ac Exo Francisco Subdito de
nis Kolczyno Citatt per eundq D. Valentinum Kolczynski Domin
Isis Matthæo Zgorzelski et Hedvigis de Kolczynskie cum olim G
Marianna Strupczewskiad procreata Filia alias invicem Conju
bus adjutatt et invicem pliter Isis Magdalena et Catharina
Kolczynskie Virginibus innuptis in Apria D. Michaelis Czach
woski Patrui sui pliter Satisfaciendq Deis utraq; Decreti Jud
injuncte adjutatorio ex quo presens Condnis proagitur Actus, d
niam D. Ignatius Lukowski Actor Relationem edit adjutat
nis DD. Matthæi Zgorzelski et Hedvigis Kolczynskie Juriu
Conjugum tum Magdalenæ et Catharinæ Virginum innup
Kolczynskich per Wlem Knialem Honestum Joannem
Janowicz de Kolczyno Authum et juratt edit presentem in Jud
Condi reponit Comparitorq ab adjutatt est inscia Proinde hoc
Punito satisfecisse sententiæ Judicij sui eundq D. Ignatium
Lukowski Judicium hoc arbitratur et ulteriusm Causa
prosequi jubet in prosequendq quoniam Causa presens repet
Victoreq super D. Valentino Kolczynski per D. Ignatium Luk
woski Avunculum et alias Pretensionum gestæ Gerendq in Jud
nio Condi vertitur qualiscunq Comportatione Testisq de precep
Proventibus de Bonis Kolczyncho per eundq D. Ignatium Luko
woski stante Tutorea posthac decidi requit Ducto Officium Condi
Controversijs Partium in Jdm suum Condi inductis examinatis
decernit

Decernit Quatenus Idem G. Ignatius Łukowski Citatt simul et Actor Re
gestra Proventuum Perceptur et expensar comportet in instanti Et
quoniam eadem Regestra comportavit Pars vero Actorea videlicet G. Va
lentinus Kolczynski in eadem Comportatione Regest rorum et realitate
eiusdem Conscriptionis non persistit Quinimo Juramentum su
per realem Conscriptionem ab eodem G. Ignatio Łukowski expo
sit Proinde suspensa comprobatione ejusdem Regestri Idm
Burgrabiale necessariam esse per Ptem utramque in mutuis Actora
tibus et realibus Idm Condle Instantanee educendam Inquisitionem
censet et additur Mlis ad pronuntiandum Juramenti ~~Rotham~~
super Incorruptionem Testium Rotham praestiterunt tam Gsus
Valentinus Kolczynski quam et G. Ignatius Łukowski Con
scribant Partes Interrogatoria et sibi ab invicem communicent
subscribant Testes inducant Inquisitiones suas educant Conscri
pserunt communicarunt Interrogatoria subscripserunt Testes
induxerunt et Inquisitiones suas eduxerunt post quas eductas
Idm Condle Burgrabiale resolvendam Judicij sui suspensionem
ad Lectionem earundem Inquisitionum condescendit Et quidem quo ad
Actoratum G. Valentini Kolczynski Actt Conc G. Ignatium Łuko
wski Avunculum suum et Tutorem institutt Quandoquidem tam
ex Regestris in Judicio Condli porrectt et bene liquidatt Quam ex
Inquisitionibus Lectt et matura deliberatione perpensis et trutina
tis luculenter deducitur olim G. Joannem Parentem et Igna
tium Filium Citatt Łukowskie post subsecuta olim G. Joseph
Kolczynski Actt Parentis Fata eundem olim G. Josephum Kol
czynski et Mariannam de Łukowskie invicem Conjuges pro
pecunijs tam in Domo eorundem olim Parentum suorum existentem
quam ab operario fure receptt efficientem Summam Ducentorum
Quadraginta Quinque Tync Grossorum Viginti Polonicorum eosdem olim
Gsos Kolczynskie Conjuges sepelisse nonnisi ex eadem Sum
ma superius expressa Centum Viginti Tync restasse eandem
Summam Centum Viginti Tync in Crastino post Funebra
lia in mensa per eosdem Gsos Łukowskie numeratt violenti
modo per olim G. Franciscum Strupczewski intercepisse
Actorum Parentes

et eandem

et eanq Summam ad multas per Gsos Lukowskie requisitiones
factt non restituisse, Siliginis hiemmalis Corethos Quindecem et
trium Partium Corethi iam autem Hordei aliquot decem Corethi
et aliarum Frumentorum varij Grani non dimensuratorum post Fata
Supruscrorum Parentum in Fundo praesentium Bonorum Kolczy
nko extasse Praemissaq Frumenta Hiemmalia et vernalia tam
in consemninationem Agrorum quam in necessitates Fundi et expen
sas Domesticas Omnia erogasse nihilq ex praemissis Frumen
tis accepisse ex utrisq Annis Binis tam 1766to et 1761mo
perceptt Proventibus ex Bonis Kolczynko promanane per
eundem G. Ignatium Lukowski Participasse nec divendidisse Qu
nimo totam et Integram Crescentiam pro Duobus Annis provenien
ene ex eisdem Bonis Kolczynko Partim in subpeditationem vic
et Amictu Gr. Josephi Kolczynski Hedvigis G. Mathaei Zgorze
ski Contis Catharinae et Magdalenae Virginum in nuptt Mi
norennium Kolczynskich ac domesticae Familiae Partim pro
Anima olim G. Josephi Kolczynski, Eorum Parentis Varijs tribuendae Sacerdotibus
pro ut Regestra per toties dictum G. Ignatium Lukowski Judi
conscra in se edocent convertisse, Expiratis vero Possessionis
Duobus Annis Bona praefata Kolczynko stante Confederatio
ne Lso Francisco de eisdem Bonis Kolczynko subditi in Pos
sessionem tenutariam pro Summa in primo Anno Centum
Decem in Secundo Centum Viginti in Tertio et Quarto
Centum Triginta Tynę dimisisse easdemq Summas pro
Quatuor Annis provenienę G. Ignatium Lukowski ab eodem
Lso Francisco Subdito Gsos vero Catharinam et Magda
lenam Virgines in nuptt Kolczynskie per Quatuor Annos
stante tenutaria Possessione eiusdem Lsi Francisci Subditi
victu et Amictu subpeditasse Equos tres unum veterem binos se
venes atq Bovem unum nimis laboribus maceratum ex eisdem
Bonis Kolczynko ad Bona Rempni per se modo tenutario pos
sessa intercepisse et tam praefatt Summam ex tenuta quadriennali totam
k levasse

Ducorum

Dictorum Bonorum Kolczynko Actt hereditariorum provenienz
in unum iunctam efficienz in Florenos Summam Quingentorum
Octuaginta Octo Florenorum Polonicalium quam pro Tribus
Equis seorsivam Summam Centum triginta Quatuor Florenorum
Grossorum Duodecim Polonicalium ac pro Bove Laboribus maceratis
Quotam Duodecem Florenorum Polonicalium Actt debitt non re-
stituisse Qui nimo praetactt Summas apud se inhucusq de-
tinuisse nihilq amplius praeter Supraseras Summas ex
Regestris liquidatt apud eunde haesisse eoq fine ad compro
bationem Juratoriam se traxisse Idcirco Officium Condle
Burgrabiale attentt praemissis Rationibus decernit, Quatenus
Jdem Gen Ignatius Lukowski Citatt et Actor comprobet in eam
Juramenti Rotham prout tam olim G. Joannes Lukowski Pa
rens quam ipsemet G. Ignatius Lukowski Filius ex Supra
scra Summa Ducentorum Quadraginta Quinq Tynphonum
Grossorum Viginti unius Polonicalium tantum Centum Vi
ginti Tynphonz pro Sepultura olim G. Josephi Kolczynski
Actt Parentis expensarunt nullasq Pecunias neq in Conserva
tione apud se Jdem G. Ignatius Lukowski habuit nec
habet nec quidpiam ex pecunijs post toties dictum olim G.
Josephum Kolczynski derelictt participavit et prout Summa
Centum Quatuor Triginta Floreni Grossi Duodecem Polo
nicales pro eisdem Equis tribus ac Bove laboribus maceratis
et divenditis quota Duodecem Florenorum Polonicalium debentur
Regestrumq Proventuum Expensarum et Perceptarum ex Bonis

toties

toties dictis Kolczynko emanantium vere et iuste conscripsit nihilq
sibi ex Perceptis et Proventibus stante tutorea Suprascriptorum
Gnosorum Kolczynskich protune in minorennitate existenq
ademit et celavit, praestitit Deo et Sancta JESU Christi Passione
ita ipsum in praemissis Omnibus adiuvante Quo attento Jura
mento Judicium Condescensoriale Burgrabiale decernit Quate
nus suprascriptus Gnosus Ignatius Lukowski Citatus includen
do quotam Novem Florenorum Polonicalium pro Pelli Agnina Vulg
Baranki ex moderamine Judicij sui Condlis adinventam
Summas superius expressas in unum coagulatas efficienq
Summam septingentorum Quadraginta trium Florenorum
Grossorum Duodecem Polonicalium per Judicium praesens Con
descensoriale liquidatam et agnitam in et pro Feria Sex
ta ipso Die Festi Sancti Michaelis Archangeli scilicet
Die Vigesima Nona Mensis Septembris Anno praesenti
Incidenti Coram Officio et Actis Castrensibus Plocensibus sol
vat et Realiter enumeret idq sub poena Baonis in Casu
Contraventionis illo in Tmo Circa Manifestationem
ibidem faciendam publicandam Quita poena Trium Mar
carum Polonicalium Parti cum Summa in Tmo et Sub
Rigore suprascripto Judicio vero Condescensoriali totiq
in instanti solita Juris praxi solvenda. Quo vero adtinet Actu
ratum G. Ignatij Lukowski Avunculi Actoris contra
Ipsos Valentinum Catharinam et Magdalenam Fratrem
G. Valentino Kolczynski Actt.

et

et Sorores inter se germanos Kolczynskie sororinum et Sororinas insti
tutum Quandoquidem ex eodem Regestro expensarum per Jdm Con
dle liquidatum quam Inquisitionibus eductis luce constat
cunctis Gnosum Ignatium Lukowski Actt stante tutorea
Gnosorum Valentini Magdalenae et Catharinae Kolczynskich
Summam Centum Sexaginta Florenorum Polonicalium in varias
eorundem Gnosorum Kolczynskich Fratris et Sororum Germa
norum necessitates exposuisse casseque Gsas Catharinam
et Magdalenam Virgines innuptas Kolczynskie in minoren
nitate existentes victu et Amictu per Quatuor Annos apud
se subpeditasse Boves tres laboratiles post subsecutam
in Bonis Kolczynko inventariorum exhalationem ad exer
cendos labores dedisse nullamque Bonificationem tam pro Subpe
ditatione suprascriptarum Gsarum Kolczynskich Virginum
Minorennium quam Bovibus ad laborandum ad Bona
eadem Kolczynko datis eidem G. Lukowski avunculo
suo fecisse Quinimo cunctis loco praestandae gratitudi
nis verbis asperis in Anteriori Condnis Trno sine ullo
respectu qua expedit avunculo in praesentia Plurimorum Ho
minum protunc adstantium laesisse, diffamasse exar
descendae ira dishonorasse exinde poenas in se traxisse idcir
co Offm Condle Quo spectat praetensam Solutionem Sum
mae superius expressae ac Bonificationem pro Subpeditatio
ne suprascriptarum Gsarum Kolczynskich Virginum ac tribus

Bobus

Bobus ad exercenda Labores ad toties dicta Bona Kolczynko datis statuit Jdm Condle Quatenus Jdem Gsus Valentinus Kolczynski Citatt Summas Trinas Primam Centum Sexaginta Florenor ex Regestris liquidatt Dirivanda Alteram Trecentor Viginti Florenor Polonicatt pro Subpeditatione toties dictar Gsar Kolczynskich Virginum innuptar ex moderamine Officij Condlis adinventam Tertiam Quad Ducentor Viginti Octo Florenor itidem Polonicatt pro tribus Bobus ad Labores datis Condictatam et Judlter agnitam Omnes in Unum iunctas efficienda Summam Septingentor Octo Florenor Polonicatt pro Tmo et sub Rigore suprasero Gso Ignatio Lukowski Actt solvat et realiter enumeret, Quo vero attinet Laesionem in Persona Gsi Ignatij Lukowski Avunculi Actt per Gsum Valentinum Kolczynski Sororinum Citatt peractt non posse eundem Gsum Kolczynski poenas personales et Crumenales Offm praesens Condle Evadere adinvenit, Quinimo punibilem Eundem toties dictum G. Valentinum Kolczynski Citatt statuit decernendo, Quatenus idem Gsus Valentinus Kolczynski Citatt pro suprasero illicito progressa Turrim Castri Plocensis ab Actu praesenti Decrimini et pro Feria Sexta in Crastino Festi Sancti Mathaei Apli Scilicet Die Vigesima Secunda Mensis Septembris Ao Praesenti

ingrediat

ingrediaq eiusq Sessionem Turricam per Spatium Unius Se
ptimanae continuet et expleat nec non in egressu de Turri
poenam Simplicem Quatuor decem Marcar Poloniae
Is idem Gsus Valentinus Kolczynski Citatt Gso Luko
wski Actori solvat et realiter enumeret idq sub poena
Baonis Circa Masonem ibidem faciendae publicandae Judi
cio vero suo Condli per medium eiusdem poenalitatis quod
est indultum solita Juris praxi solvenda Quo vero spectat
Extraditionem rerum mobilium totiusq supellectilis Domesticae
Fatis olim Gsi Kolczynskich Parentum ex utroq Con
nubij voto derelictt per Gsos Valentinum Hedvigim Gsi
Mathei Zgorzelski Contem Catharinam et Magdalenam
Kolczynskie Fratrem et Sorores inter se germanos
Actt a Gso Ignatio Lukowski Avunculo et Tutore Citato prae
tensam Quoniam Gsae Hedvigis Gsi Mathei Zgorzel
ski Consors olim Gsae Mariannae Strupczewska in primo
tum Catharina et Magdalena olim Gsae Mariannae de
Lukowskie in Secundo matrimonij Thoro cum olim Gnoso
Josepho Kolczynski procreatae filiae sorores inter se germanae
Res mobiles iuxta Regestrum Conscriptt et in Judicio Gsensi
Condli porrectt post supraseras olim Matres suas dere
lictas secundum proportionem et Justitiam Nec non Valen
tinus Kolczynski Frater germanus Vas erreum vulgo
Koprak Frameas binas sibi iam extraditas judlter

agnoverunt

agnoverunt in eadq extraditione rer mobilium Vestium vesti
mentor suprascrae Gsae Zgorzelska et Kolczynskie Soro
res inter se germanae persistunt et se contentant Dicto
Offm Condle eunde Gsum Ignatium Lukowski ab Ulteri
ri extraditione rer mobilium per supraseras Gsas Zgo
rzelska et Kolczynskie Sorores inter se germanas Jam in
toto receptar liberum facit et pronunciat Quoniam ve
ro Suprascrus Gsus Ignatius Lukowski Citatt Taxillum
unum Stanneum vulgo Talerz Hohlaria Quinq itidem Stan
nea post saepe dictum Gsum olim Josephum Kolczynski
Actt Parentem derelictt apud se in hucusq detinet, idcir
co Offm Condle sententiat, Quatenus altedictus Gsus Lu
kowski Citatt eunde Taxillum Stanneum et Hohlaria
Quinq stannea pro Tmo et Sub Rigore suprascro
Eidem Gso Valentino Kolczynski sororino suo extradat
Porro Quoniam et eisdem Inquisitionibus per Offm
Condle lectis visis et bene trutinatt luculenter
patet plenimodeq deducitur olim Gsum Franciscum
Strupczewski in Crastino post Funebralia toties dicti
olim Gsi Josephi Kolczynski Summam Centum Vi
ginti Tymphone per Gsos Ignatium et Andream Lu Ko
wskie Fratres Germanos immensa numeratt violen
ter absq ulla habita Justa ratione et praetensione interce
pisse eandeq summam ad multiplices per eosdem Gsos Lu

kowskie

Lukowskie ad ipsum facti requisitiones non extradidisse
Qui nimo praefati Gsos Lukowskie Circa praemissam inter
ceptionem pecuniarum sese fortiter opponens postposuisse
idcirco Offm Condle respectu suprascriptae Summae Centum
Viginti Tymphonis salvam vindicationis viam apud Successo
res olim Gsi Francisci Strupczewski, Gsio Valentino Kos
czynski Actt reservat et praecustodit Reliquas vero prae
tensiones mutuo et abinvicem per Partes ad se ad Diem
hodiernam usurpatt Praetensionibus Jdm hocce Condle
mutuis bonificandae esse vult ac praesentibus declarat Per
petuumq Partibus utris in praemissis Omnibus interdicit
Silentium Decri praesens Vigore.

Mathaeus Krzywkowski Burgrabius Crenz Ptus Plocz
Laurentius Bromirski Burgrabius Crenz Plocens Ttrie
Offm praesens Crenz Capitt Plocens ad oblationem J Joannis Luko
wski Decrum Condle infrascriptum in B. infenius nominandae
officiose per Offm Burgrabiatus Crenz Plocen inter Partes
in tr contentt prolatt manibusq Episcopi officij Bur
grabialis Subscriptum reproducens ad acticanae actisq
praesens ingrossanae Suscepit in Tenore sequenti in
seratt. Originale Episcopi Decri circa acta relictum.

In Castro Plocens F. 6ta in Crastino Festi S. Mathaei Aposto
li et Evangelistae Scilicet Die 22. mensis 7bris Anno Do
mini 1775to.

Decretum Conule In
Bonis Polczynko Jawne
per Officia Burgrabia
lia Expedit

1775to.

cera

222

Actum in Fundo Bonorum Kodzierzyno, sortes Jeneweorum Kobrzyńskich Hereditaria, Feria Quinta proxima Festa Solemnia Sacri Pentecosten, proxima videlicet die Vigesima Mensis Maij Anno Domini 1776to.

In Presentia Honorum ac Nobilium Dionisij et Francisci Obrembskich ac aliorum plurimorum ad actum hanc congregatorum, nec non Nobilis Regni Judicis Podvidi Casimiri Wawrzeckiego de Bonis hominorum authentici et Juratis, actui huic adstantis, eundemque acclamantis.

Officium Hens Coram Capitaneo Roseno Burgrabiatus infrascriptum in vigore Decreti Judicij Officij eiusdem Roseni de actu ejus in Bonis Roseki in Prato Querelae Feria Secunda in Festo Visitationis Virginis Mariae nuper preteriti die Tertia Mensis Julij in anno nuper preterito 1775to inter Spectabilem Ludovicum et Albertum Fratres inter Cognominos Kobrzyńskie ab una, et Honestum Andream Podleski, et Agnetem de Kowalewskie Honestae Laurentij Karwowskich Consortes parte ab altera lato Quoniminum injuncta est Condescensio officij sui, et Honesti Joannis Krzesinskich Burgrabij Coram Roseno in Curiam supra in actu contentorum Bonis Kodzierzyno, ut officium altenius absentia non obstante Captato tempore presia tamen Partium tempestiva citatione per Quamcunq; Partem conducenq; et condescensionem, ante omnia comportationem Documentorum presia comprobatione Juratoria per utramq; Partem super realitatem comportationum petenda demandared, Summas tam in Obligationem agrorum exc pendas, Parentales ac Successivas liquidared, Solutionem earum, ac diminutionem Contium injungered, Pretensiones Fundi, de Desolatione seu reparatione investi gared, calculum si aquo provenerit, acciperet, ac veritas Fundi Extensiones mihi in tactum et in resolutum relinquendo, pro exigentia legis et Honorum dispositionis ret et moderaretur, cujus decisioni Partes ut Parendo et acquiescant sub pena Banitionis coq in Hno Condescensionis publicanq injunctum est, alias Decreto coq Finius in se obloquenq ea requisitione ossa Honesti Kobrzyńskich in Fundum supra dictorum Bonorum Kodzierzyno die hodierna in actu contenta, et per Suum officium literis avisationis supra scriptas Partes hinc tesceq determinatas condescendit, ibiq; jurisdictionem suam officiam Quasi data pius pace et securitate publica, actibus Juridicis congrua fundant, Qua fundata Partes ad comparendum suo coram officio Condescensoriali predicto Mensa acclamare fecit, Quibus acclamatis et quicq Honesti Ludovico et Alberto Kobrzyńskie Fratribus inter Cognominis Actr et actis partis, et Honesto Andrea Podleski Actr et actore prtis, Honestis Laurentio Parente Nicolao, Martino Andrea, Hedvigi Honestis Alberti Karwowski, et Marianna Honesti Vincentij Koszczyńskich Consortibus, atque Brigitta Virgine in nupta Filij et Filiabus Karwowskie actis et actr per Hum Laurentium Karwowski Parentem, suo Filiorum et Filiar nomine partis, Comparentibus, et serum Judex controvertenq, Duoniam subsecutis Fatis olim Honesta Agnetis de Kowalewskie Honesti Laurentij Karwowski Consortis, tam ejus Honesti Kobrzyńskich, cum Honesti Karwowskich quam et Honesti Karwowski se ab invicem pro Hno Condescensionis debita remissae renunciatoria, adeitarum, et vigore ejusq; renunciatoriae adeitationis Partes premissae in comparitionem intrantes Judicato sui Judicij sese subjiciunt, Porro de Offo Hens Condescensoriale suppliciter comparitione admittenda Partibus in causa capiendi mandat, In capeniendo Tenet Partes citra q; in satisfactionem Decreti supra de actu exarati, ea quo Hens pergitur actus comportare Ludovici Documenta Causam Hens essentialia ulq; instantanee Judicium

Judicium versa, Et Quoniam in satisfactionem sententiæ sui Judicij tam Pnōri Rodeyn
scy, qm et Pio Andreas Podleski Documenta sua per Summaria Conscripta,
per eosq Partes ac suum Jud.m subscripta comportarunt, ultra que comperta
Documenta Idem Pnōris Andreas Podleski sufficientiora Documenta tam
apud Pnōrem Josaphat de Solectowska ol Pnōri Alberti Podleski Consortem
Derelicti Viduam, quam et Pnōres Cisterciales in Benis Agricolaribus existen
tia esse allegat, sine quorum Documentorum comparitione, ac Judicatorum
Pnōrum Cisterciensis et Podleskiey comparitione eaq sufficientius compa
rare non valet, Quamobrem Judicium Pens Condescensionale obstante eaq lo
citate tum q de consensu utrarumq Partium Terminum Pens Condescensi
nis ad Feriam Secundam post Pm Exaltationis Sanctæ Crucis, videlicet Di
em Decimam Septembris in anno Pens proxime in me
nentem in ordine ulterioris executionis contento Decreti, supra de actis ex
rati limitati, prorogat et differt, Conservando Pnōrum Partibus memora
ctoris q sine quarts additione comparendi peremptorium. Pro quo Pno
ca limitatione inidenti Pnōri Andreas Podleski et Laurentius Karwowski
suis cum Successoribus, supra in comparitionem intrantibus prædicto Pno
Cisterciensi, et Podleskia adultos, adultandi vero comparere, et Documenta
omnia et singula tam Pens comportata quam comportanda utraq Par
tes et adultanda suo eorum Judicio, aut alio condescensuro reponere debe
bunt et tenebuntur sub pœna Banitionis in casu contraventionis supra
Parte contravenientis illo in Pno Publicandæ limitationis Pens vigore.
In Pno itaq hodierno ea limitatione inidenti videlicet Feria Secunda pro
Pm Exaltationis Sanctæ Crucis vest Decima Recta Mensis Septembris Ao
no eoq 1776to Offm Pens Pens Horens infrascriptus in virtute Decreti su
limitato Suprascripte ea eoq emanata ad requisitionem offa Pnōrum Rodey
skich in Pandium supramentionati Bonor Hedvicyno sortis illorum pro
condescendit, ibiq Jurisdictionem suam offam Præsens Pnōris ac Nobilium
Joannis Nalinski Laurentio Borowski, Paulo Rzeznicki, Alexio Ka
wski Adamo Lawdzki ac alijs plurimis ad actum Pens congregati, nec
non Mōli Regni Pnōli Ludovico Joanne Marcinkowski de Benis Jancze
wo Abrahamli Rutkowski et Jurati actui Pens adstanq et eorum acclamando
fundarit, et Partes ad comparendum suo eorum Judicio Condicti, edicto
Mōli acclamare mandarit, Quibus acclamatis et quia Pnōris Ludovico et Al
berto Rodeynskie Pratribus inter Se germanis ac, et illis pnōtis, et Pnōri
Andreæ Podleski illo et actore pnōto Pnōro Laurentio Karwowski citato
et actore pnōto Et quoniam veligni citati, videlicet Pnōri Nicolaus Martens
Hedvigis Pnōri Alberti Karwowski, Mariæma Pnōri Vincentij Jerzegowski
Conjuges, ac Brigitta Virgo Innupta Karwowska pro
sentes in Pno disparent, et se condemnare permittunt, Unde Judicium
præsens Condescensionale super ejusq illius disparens Pœnam Banitionis
in actorale Pnōrum Rodeynskich in Lucro Levationis Summarum, de
missionisq Rotæum, tum q dandi de perceptis proventibus calculi, beni
tionis ea fundo emanq prætensionum, ac decernendæ rationi contraven
tionis Decretis pœnalitatis decernit ac Pens decernit, et ad publicandæ eaq
Banitionis perpetuæ pœnam supradictum Mōlem in actis contentum
& præmissa pro more et Equitate publica actibus judicijs congruis

deputavit, Qui Mnlis satisfaciendo deputationi suae a Judicio Pnens habitae memoratam Banitionis perpetuae poenam, ac ipsosmet cittos disparentes esse Banitos, pinq communi contrarios ac rebelles in frequentia variae conditionis et sexus hominum alta sua Pconica et sonorosa voce proclamavit publicavit, et ad notitiam omnium protunc Pnens in Dubiam deduxit, de quo Pnens Idem Mnlis è loco publicationi solito suum ad Judm redi-cens fuit relationem, Post qm publicatam ut Pmissum est Banitionis perpetuae poenam Judm Pnens pro Faciendo juxta Pscriptum juris communis executione causam hanc cum toto ejus effectu ac partibus Ipsis utrisq ad Mgcum loci Capitaneum, seu Mgcos locorum Capnens sub cujus vel Quor jurisdictione Pfati citati cum Bonis suis resident et consistant, remisit remittitq Pnens cum Comparentibus vero causam ad Trnum ex remissione aut adcitatione incidens suspendit, suspensamq esse vult et Declarat, Conservando eisq Partibus in primis et proximis Judiciorum Crens Plocens Trnis sine quavis adcitatione Terminum comparendi peremptorium Decreti Pnens Vigore.

Matthias Mazowiecky Burgrabius Castrens Plocens mpp

Offm Pnens Crs Cpa Plocens ad Oblaonem G. Ludovici Kolczynski Condemnaonem in Fundo Br Kiedzierzyno Agitatae ex Parte GG. Kolczynskich Super GG. Karwowskie obtentae Publicatae manu G. Burgrabij Crs Ploc Subseran reproducen ad acticanae actisq praesen ingrossandae Suscepit in tenore sequens (inseratq) originale Ejusd Condnis Circa acta est relictum. Infra scriptam in Trno Condescensionis

In Castro Plocens idq Sub Celebraone Judicior F. Zela ipso die Festi S. Martini Pontifex feliciter Die Xtma mensis 9bris Ad Dni 1776.

Actus Codemnationis ob
tentæ in Fundo Bonorum
Kodzierzyno obtentæ ex Re
Gnorum Kolczynskich super
Gnis Karwowskie
1776to

Actum in fundo Bonorum Ciołkowo idq in Termino Condescensionis Feria Quarta post Festum decollationis Sancti Joannis Baptistae Videlicet die Quarta mensis Septembris Anno Domini Millesimo Septingentesimo Septuagesimo Sexto

Coram Gnoso Laurentio Sokolnicki Burgrabio Crem Plocen in Praesen Gnosor Casimiri Strusinski Josephi Wrzosek Joannis Kęsicki ac Aliorum Nlium Ad Actum Praesen Congregatis Nec non Mutis Rni Gnatis providi Jacobi Dąbrowski de Ciołkowo Authi et Jurati Actuj Praesen Adstantis

Officium Praesen Crem Plocen Burgrabiatus Candte insistendo Decreto Officij Crem Plocen Feria Secunda pridie Festi Visitationis Gloriosissimae Virginis Mariae Utpote die prima Mensis Julij Anno Praesen inter Gnosos Ignatium Wrzosek et Anastasiam de Łazuny Invicem Conjuges Actores Ab Una et Mfficos Mariannam de Galemskie Primi Ot Mfici Josephi Ciołkowski Camerarij Tnis Plocen Secundi Ad Praetens Voti Mfici Martini Radzicki Praefecti Regiminis pedestris Guardiae Sacrae Regiae Mattis et Rej Publicae invicem Conjuges Parte Ab Altera in Cro Plocen Platt quo Mediante Condescensio Subalterna denuo Gnosor Laurentij Sokolnicki et Joannis Sulinski Burgrabiorum Crem Plocen ad Bona Ciołkowo Captato tempore est injuncta quod Judicium et Gnosi Burgrabij Unius Absentia Non Obstante Praevia de Adventu sui tempestive faciendo Avisatione Mutuo Partium Loquto Cittos Judicij sui Aut

Modto

Conducendi Condescensuri Contenta Anteriorum decretorum in toto
exequentur Partes in Omnibus et Singulis Pretensionibus Nihil inta-
ctum et irresolutum Relinquendo de integro Assopient dis-
judicent decident et moderentur seu Assopiet dispudicet
decidet ac moderet Cujus vel quorum decisioni Partes Utraque
parere et Acquiescere ac judicatum pati sub pena Bannis
Presenti in Termino Condnis ~~Tre~~ Super Parte Contraveniente pu-
blicanda Sunt Obstricte pro quo videlicet Condnis Termino
Partibus Quem Voluerint et quos Negotium poposcerit Ad-
citatio est Concessa Adcitandi seu Adcitati sub rigore supra
Scrto Compareant est Impositum Ad Bona in Actu Conten-
ta facta prius per literas Epistolares per Decretum Scripta
Denuntiatione cum Prefictione Termini Presen Condnis Idest Diei
hodierni Officiose Condescendit Jurisdictionem Suam Offici-
sam Pcustodita prius pace et Securitate Actibus Similibus
Congrua fundavit et Partes ad sui Comparendum Voce in Ac-
Contenti Mtlis Acclamare fecit quibus Acclamatis et quo
Gnosio Ignatio Wrzosek et Anastasia de Lagunj Invicem Con-
jugibus Actoribus per eundem Gnosum Ignatium Wrzosek Maritum
Suo et Contis Suae nne personaliter, Mficis Marianna de
Galemskie primi Ob Mfici Josephi Ciołkowski Camerarij Tri
Plocen Secundi Ad Presen Voli Mfici Martini Radzicki Pfeb
Regiminis Pedestris Gvardiae Sacrae Regiae Mattos et Rei Publicae
Cill per Gnosum Sigismundum Skwarski Amputata dila-
tione Majoris per Comparen Affectata. Partibus experiri mo-
dat et in experimento quoniam Comparens Mficorum Radzic-
kich ab insera Comparitione recedit et Suos principales
Condemnare permittit proinde super Ejsdem Ratione Nolle Bo-
nificationis Pretensionum ex fundo Bonorum Ciołkowo Pululantium

Decernit Condemnatio ad quam publicandam ut praemissum est Baronis poenam additus mentis Judicialis Officio praesentis ad stans qui Satisfaciendo Deputationi suae ab Officio praesentis Consulto habitae Memorato Baronis poenam ac Ipsorum et Officios Radzickie Publicavit proclamavit et ad notitiam pro tunc praesentis indubitatam Deduxit post quam publicatio ut praemissum est Officium hocce Condescensoriale Burgrabiale pro facienda Juxta praesentium Juris Communis executione Causam praesentis ad Officium loci Capitis Remittendam Censet Censuit praesentis decreti praesentis Vigore

Laurentius Sokolnicki Burg. Crem. Plocen. Mpria

Officium Praesens Crem. Capitis Plocen. ad oblatitudinem Jsi Petri Bystry Condemnatitudinem in praesentiam in Bonis inscriptis nominandis peractis manuque Jsi Burgrabij subscriptis reproducens ad acticandum actisque praesentis ingrossandum suscepit in tenere sequens inseratur Originale Juris Condemnationis circa acta praesentis Relictum in Termino Cendnis ex parte JJ Wrzoskow Super mm. Radzickie obtentis et publicatis

In Cro Plocen. idque sub celebratione Judicium tra Quarta ante Mm. S. Martini Pontificis proxima Sulicet die 6ta mensis 9bris Anno Dni 1776.

Modto

Banit. mm. Radzicki
per Gnosum Wrzosek
In Trno Condescensionis
1776to
Ci

in Tendo Bonorum
Ciołkowa

Actum in Loco Campestri Differentiarum inter hereditates Bonorum Chotun M. Joannis Nosarewski Judicis de Vii Ciechanow et Modla M. Ludovici Krasinski Clave Majoris Exercituum Rei Pnalis Adjutantis hereditatis Pratoj Inter Agros Curatos et Seminatos Sita Feria Secunda post Festum Divae Annae Matris Beatissimae Virginis Mariae nempe Die 29 Julij Anno Domini 1776. In Praesentia Officium Dnorum et Illustrium Alberti Isidori Korzinski Vexillatoris Plocens Stanislai Mostowski Vice Palatini Ciechan Dominici Brzostowski Venatoris Smolenscie Adami Lgiewski Draniciatis Plocensis Francisci Korzichi Ciechanovien Josephi Lolo Lomzensis Camerariorum Terrarum Martini Jakrzewski Burgrabij Castren Ciechanovien Francisci Stanisławski Comitatus Cohortis Lancatae Jtm Radzichi Succamerarij Zakrzewien Hilarij Mostowski Jacobi Szczepkowski Josephi Watowski Praefecti Exercituum Regni et Aliorum Plurimorum Ad Actum Praesens Congregatorum Nec non Dni Alberti Trzcinski de Villa Chotun Actis et Juratis ad Actum praesens Assumpti et Unde Acclamandis

Judicium Infrasubscriptum Comissoriale a Statibus Regni ad dis judicandam Infrascriptam Causam Sancito Commissionis Delegati In Virtute Decreti Anteriori Limitationis Die Prima Julij Anno praesenti post Subsecutam Comparationem Documentorum et Juramentorum Comprobationem realitati Comparatorum Expeditionemq Dnorum Ambarum Partium tum Exceptionem Inquisitionem Juramentorum tam per Partes Infrascriptas Principaliter inter se Agentes quam Collaterales Accedentes Consensu earundem Partium ad Diem hodiernam in Actu Contentam facti Condescendit ibidemq reassumpta Jurisdictione previo Omnimoda Securitate Actibus Officiosis Concessa per vocem Nostri in Actu Contenti denunciate Partes ad Comparendum ejidem Nostri Acclamare intimavit ad Cujus Nostri Acclamationem Partes In Joannes Nosarewski Judicis de Vii Ciechanovien Bonorum Chotun haeres Actor principaliter et M Ludovicus Krasinski Pnalis Exercituum Regni Bonorum

Modlo

Modlo hares actor et Citatus ite pñaliter & Theodosia de Korie
Godzkie olim & Josephi Sulerzyski Exercituum Rei Vexilli
feri Relicta Consors Vidua et Successores ejus & olim & Sule
rzyski Sortium in Bonis Modelka Litterarum Obligato Sos
sores ex Collateralitate aditati per & Mathaeum Wisne
wski M Albertus Bezkowski Baptiser Krasniene Sortium
eorundem Bonorum Modelka hares et & Antonius Sni
wski earum Sortium Obligatorius Sospesor itidem ex Colla
teralitate aditati per eund & Antonium Sniewski suo et
ejus & Bezkowski mñe pñaliter Successores olim & Casimi
ri Dziarski Sortium in Bonis ejus Modelka heredes Si
militer ex Collateralitate aditati per & Bartholomeum
Dziarski suo et aliorum Consuccessorum mñe pñaliter
Heredes et Sospesores Bonorum Ruthi Borki et Ruthi
Bronisse ex collateralitate aditati per RR Valentinum
Rochum & Josephum Ruthowskie Stanislaum Strzyeski
& Paulum Lnijewski suis et Aliorum Cohaeredum & Com
sospesorum nominibus pñaliter M Paulus Junosza
Rodziewski Locatus Terre Ciechanovien Bonorum
Rydzewa et Erzych hares ex collateralitate aditatus
per & Casimirum Zalewski eorund Bonorum Rydzewa et
Erzych Economum M Bartholomeum in Mazowsze
Mazowiecki Tribunus Terre Zawkrzen Ante Actus
Camerarius Granicalis Palatinatus Plocensis Ex Offi
aditatus per & Ludovicum Kesicki Comparuerunt et
secum Judicialiter Controverterunt quibus Controversijs
in Judicium Suum Inductis probixe Factis exauditis
quando quidem M Ludovicus Krasinski Clave Majori
Exercituum Rei Egalis adjutans M Bartholomeum Ma
zowiecki Tribunum Terre Zawkrzen Citatione Sua
pei Mk Eb. Joannem Niesiecka de Villa Modelka ad
Bona Mokark pro Termo presenti ex Limitatione Pri
dienti edita et Coram Acti Castrum Plocens Sabbathi
ipso die Fest Sancte Margarethe Virginis & Martyris
Scilicet 13 Mensis Julij Anno Presenti recognita pro
repositione Inquisitionum in Termo Condescensionis Came
rarialis Granicalis Plocens inter Hereditates predictarum
Villarum Chetum et Modla Feria 2da pridie Fest Exalta
tionis Sancte Crucis Scilicet die 13 Mensis 9bris 1773to
Anno Agitata Reductarum propter Cognitionem Legalitati
Decret Camerarialis Granicalis Plocensis inter hereditates
Supramentionatas Feria 9bia ipso die Fest Commemoration
& Actibus Curie Mtavere Ita 4ta post Dñi S Francisci Confessoris Ex
Anno Oblatuat

Fidelium

Fidelium Defunctorum Scilicet Die Secunda Mensis 9bris
1773 Anno Virtute Limitationis ea ejusd Inquisitionibus pro
lati et In Acta Castrey Plocens Sabbatho post
Ptm Exaltationis Sancte Crucis Scilicet Die 17 Mensis
9bris 1774to Anno modo Oblato Ingrossati Eadem Citatio
ne Contenti. Proinde Jtm Commissoriale Statuit Quatenus
Jd M Marowiecki eosd Inquisitiones pro quibus Con
venitur reponat Idq instantibus et quovian Comparens
ab eod M Marowiecki in Satisfactionem Sententie Judicij
Sui easd Inquisitiones in trinis Rothuli et quidem Prima
ea parte M Joannis Nozarewski Judicis de Terni Liechan
ensis ea parte ejusd M Krasinski Terra ea parte M
Rosciszewski Modern Scabinatus Terra Liechan ex Collate
ralitate adetati in Loco Competenti Differentiarum inter
heredit predictas Feria Secunda Prox Post Exaltationis
S Crucis Die Scilicet 13 Mensis 9bris 1773 Anno eductas
reponit proinde Satisfecisse eand M Marowiecki Judici
um Commissoriale hoc in puncto Arbitrator et in Negocio
Principali Partibus expeni Mandat in Experimentum post Audi
tas ulteriores Partium Controversias ad lectionem tam earun
Inquisitionum repositarum quam in Supraexarato Ulteriori Ter
mino Commissionis tam per Partes principaliter Agentes
quam Collaterales minimum Heredes et Possessores Bo
norum Ryczewo et Strzybsko adt Heredes & Possessores
Bonorum Medelka eductarum Circa Jtm Commissionis
Presidem relatarum Condescendit quibus lectis et per Omnes
Circumstantias Maturo cum deliberatione perpensis Docu
mentis per M Joannem Nozarewski Judicem Terr Liechan
Niminen Anno 1571 Fa Sta Ante Dnicam Reminiscere
in Terni Liechanensis Oblata Divisionem Bonorum Chotu
mia et Sortis in Sulkowo Inter Mficas Annam J M Stani
slai Bogachi Castellani Liechan Boguszillam M Stani
slai Glowski Dorotheam M Andreae Bogachi Consortes
Chotumskie peracte Tum 1523 Anno Fa Sta Ante Domini
cam Reminiscere Attestatione M Joannis Niecieberski Geo
metre Recognita quo quid Attestatione Jd Geometra Bo
na Chotum inter Coheredes Ea divisa et Consignata Ea
primit Tum quoq noviter Reperti Documenti ut Anno
1600 in Sirensko in Terni Communibus Fabta post Ptm
Sacratissimi Corporis Christi Domini Obligatum per M Stani
slaum Chotumski in rem S Adami Chudzynski super Fundos
& Coram Actis Confederationis in Liechanow.

Ac manso Certo in Bonis Chotum Sita in Summa Quinquaginta
Florenorum Groschorum Sex Polonicalium recognita Nec non 1655
In Area Cuchan Sta Sta ante Festum S Jacobi Apostoli Do
natione pei S Stanislaum Niborski in Chotum et Niebory
no heredum pro re J.M.D. Alberti Wasel Supremi Judicis
in Rzi Rzadowey Mazoviens Cholmen et Capitaneij Supe.
totam et Integrum Villam Chotum Recognitatum quoq; et
querimonijs per Iuram M Stanislaum Rosarzewski Judicium
Item Cichanovien Authentice facti respectis Considerati
revisis et Intimatis et Cum Decto Supradicto Condescensionali
Camerali Fraticali Sta 3. ejus die Festi Commemoratio
nis S.D. Defunctorum 1773 Anno Inter hereditates pra
fatas Sitas et Actis Castrey Plocen Confrontatis
Situq; Locorum Circumspecto Jure primis quo ad Actoratum
In Rosarzewski M Ludovico Krasinski directum siquid ejden
M Rosarzewski Inquisitionibus Suis tum In Termo Conde
scen Fraticalis Plocensis quam in Anteriori Termo Commissionis
Testibus Juratis eruditis Nihil quidquam probat Documenta
Supradnotata Nihil evincunt imo Fundos in Corpore
Fundorum Chotumia Situatos denotant Cum Circa Do
tu ejusd M. Rosarzewski in Anteriori Termo Commissionis
Noviter in Termino eodm Commissionis Anteriori Contra Omnem
rei evidentiam a Pariete Bonorum Erybka inhocto et In
Pariete Bonorum Modelka determinato Cap edito de in
tegro reprobato Jam Autem quo Ad Actoratum Mi Kra-
sinski ejden M Rosarzewski secanventionaliter in stituto Con
sideratis Motivis earund Inquisitionum tam per Partes
eodm Principaliter Agentes quam Collaterales Juratis Test
bus eruditarum etiam Pacificam Possessionem tam Antecesso
rum Heredum et Possessorum Bonor Modla Fundorum
et Pratorum ad Presentem Controversiarum ab aup Continuam
quam Presens heredis ediserenes insuper Nulla Contestatione
Lis Vigiatum Ideo Judicium Commissariale Nulli Parti favo
do Solum DNM pra Oculis habendo quo Ad Angularita
tem et Alodialitatem etiam per M Rosarzewski Circa Cape
titiones Anteriores dictus Sui in Termo Supradicto Conde
scensionis Camerarialis Fraticalis Plocens pro realibus
et Indubitatis Agnito nec non eodm Decto Fraticali Plocensi
hoc in Casu Approbato Jam vero quantum interest per
quem Clarificata Sententia ejusd Officij Fraticalis Plocens
Quatenus vero ejusd Mi Krasinski ab Eadm Angularitate
seu Concurrentia Quadrinarum hereditatum Unius Mo
dia M Krasinski Alterius Chotum M Rosarzewski heredid
Tertia Rydzewo et Quarta Erybka unius Dominij M

Rosarzewski

Rosciszewski usq ad Confinium Valli sese determinanti Circa Viam per Villam Chotum ad Bona Modła tendentem meliorato post eandem vero Viam Naturali Limite partim Via partim Vallo indisputato in uno Loco per Subditos de Bonis Modła In Altero vero per Subditos de Bonis Chotum Coarato ab aevo Pacifica Possessione Corroborato usq ad viam Stratam a Bonis Modetka ad Oppidum Ciechanow Currentem Seu Concurrentiam trinarum hereditatum Unius Chotum M Rosarzewski Alterius Modła M Krasienski et Testiae Modetka Ex collateralitate parietaliter attingentium Mediante Juratoria in Ultimo Scopulo Comprobatione per M Krasinski ad Mentem Statuti Regni cum Sex Testibus Genere Sibi Similibus praestanda uti potiorem Partem Ductus Lucrantem Judicium Commissoriale praefigit et determinat et ad Sipationem Scopulorum Primo Angulariam ac Post Parietalium deinde Acialium Accessit et Imprimis inhoando A meridie ad Septemtrionem Primum Scopulum Hereditati Bonorum Modła in Parte Sinistra in Parte vero Dextra hereditati Bonorum Chotum tum hereditatibus ex collateralitate attingentibus etquidem hereditati Bonorum Grzybska Desertorum in Parte Sinistra hereditati vero Bonorum Rydzewa in Parte Dextra Omnes quatuor Scopulos in Simili distantia quinque Cubitorum Usualium in loco Sicco non procul a Locis Lutosis Silva Alneaticae excretis vix transire posibilibus Sipatos Sipavit et de Terra in Altum erexit cum impositione in quemlibet Signorum Metalium Videlicet Carbonum Laterum et Dimoscurij Ferrej et Lagenarum Vitrearum Milio impletarum cum Descriptione in Charta Papyrea Actus praesentis et Anni et per quem sit dislimitatio horumce Bonorum ut posteritati pateat in Casu alicujus exoriendae quaestionis Ulterius vero progrediendo Siquidem M Ludovicus Krasinski Ne Observando rectilinium juxta effatum Judicij Sui aliquam vel minimam particulam Fundi Bonorum Chotum Adimere et Bonis Suis Modła incorporare Videatur et protutamine Conscientiae Suae etiam deflexitatem Ductus benevole in Bona Modła admittit et efflagitat Quam Obrem Judicium Commissoriale Actui bonae Voluntatis ejusdem Mci Krasinski Annuendo transgrediendo Eandem Sylvam Lutosam vix transire posibilem deflectendo Eundem Ductum in Partem Sinistram in Confinio ejusdem Sylvae locoq Sicciori plus vel minus Quinque Stadijs a Suprascripta Angularitate Primum Scopulum Parietalem a rectilinio medio Stadii distans Sipavit et

in altum de Terra erexit ab eodem vero Scopulo Parietali in recti
linio in Pratis Binos Scopulos Parietales Primo Similes in distan
tia Septuaginta Quinque Cubituum Sipavit In ulteriori vero
Ductu quanto rectius ad Confinium Suprascripti Valli pro
grediendo Sipati Sunt Scopuli Octo in Distantia Loci
unius ab altero Centum Quinquaginta Cubituum Item
In Confinio Suprascripti Valli ad praesens per Subditos de
Bonis Chotum Coarati et Seminati Circa viam de Bonis Cho
tum Ad Bona Modlo Currentem Sipatus est Scopulus Pari
etalis In Numero Duodecimus in Distantia Loci Ducentorum
Cubituum transgressa eadem Via et In Viam de ejsdem Bonis Cho
tum ad Bona Modelka tendentem Ingrediendo et eadem Via qua
Naturali Limite tendendo de Veniendo ad Biviam asinistra ad
Bona Modelka a Dextra ad Borram et relicta eadem Via ad Bo
na Modelka Intra easdem Vias Scopulum Parietalem Anterio
ribus Similem in Numero Tredecimum in Distantia Loci
Ducentis Septuaginta Cubitibus Sipavit Item In Nu
mero Septem Scopulos Anterioribus Similes In distan
tia Loci Centum Quinquaginta Cubituum nec non in
Simili distantia Centum Quinquaginta Cubituum In Cornu
Valli Scopulus in Numero Vigesimus Primus Parietalis
Sipatus est In Omnesque Scopulos parietales Inposita
sunt Signa Metalia Videlicet Carbones Lateres Ac Di
moscurium Ferreum Tum Particulae Vitri nec non Lapi
des Signo Crucis positi Sunt, ab Eodem Scopulo In di
stantia Loci Ducentis Septuaginta Octo Cubitibus
Circa Viam Stratam de Bonis Modelka ad Oppidum Ciecha
now tendentem In Una Parte ejusdem Viae Aciales Scopu
los Binos et quidem haereditati Bonorum Modla in Par
te Sinistra iam Autem in Parte Dextra haereditati Bo
norum Chotum Denique haereditati Bonorum Modelka
Collaterali In altera Parte Viae ejusdem Scopulum Parietalem Anteri
oribus Similes cum impositione Signorum Metalium
prout In Angulares Sipavit et In Altum de terra Erexit
Post quam Subsecutam Sipationem Scopulorum tam Angu
larium seu Atialium quam Parietalium Judicium Commis
soriale Adhaerendo Legi positivae Statuit Quatenus Mfcus
Ludovicus Krasinski Generalis Exercituum Regni Potiorem
Partem Ductus Lucrans Comprobet met Septimus gene
re Similibus Sibi in Ultimo Scopulo Aciali in eam Juramenti

rotham

Rotham prout Ductu Suo nihil Terræ et hæreditatis Bo
norum Chotum Ademit nec ab illius hæreditate alienu
vit idq instantanee Additur Mntis Judicialis ad pro
nunciandam Juramenti Rotham Quod Juramentum Jdm
Mfcus Krasinski una cum Sex Testibus Genere sibi
Similibus ut pote Nlibus Bartholomæo Zdziarski An
drea Smolenski Adamo Paprocki Francisco Gizienski
Matthia Poktrzywnicki et Stanislao Wysowski Rothi
sante Sibi Mnti Rotha Superius descripta ad mentem
Statuti In facie Judicij Commissorialis Observata debita
præstandorum Juramentorum Solennitate In Attenden
tia Mfici Joannis Nosarzewski Judicidæ Vris Ciechan
et quidm Krasinski ad Imaginem Crucifixi Domini
Nostri JESU Christi Jam vero Testes erecti In Cælum
Duobus Digitis flexis Genibus In Ultimo Scopulo Aciali
Præstiterunt Post quod præstitum Juramentum earun
dem Granicierum Robur perpetuæ Firmatis Judicium
Commissoriale habere vult et declarat et Mnti Adstan
ti Alta et Sonorosa sua vece In præsentia Omnium ad
hunc Actum Congregatorum publicare et proclamare de
mandavit Quas nemo Violare aut Annihilare Sub Pœna
Duorum Millium Marcarum Polonæ per Judicium Competens
decernenda Audeat. Finito et determinato Actu Grani
ciali Inter Partes Suprascriptas Quantum interest Præten
siones per Partes mutuo ad se vendicatas Quoniam Eadem
Partes nempe Mci Joannes Nosarzewski et Ludovicus
Krasinski personaliter se in Judicio Sistentes Ab Ulteri
ori Executione Supraspecificatæ Sancitæ Commissionis Super
sedunt Imo remissionem Cathegoriæ Violentiarum et Præ
tensionum mutuo ad se usurpatarum ad Officium Castrensem
Plocensem Affectant Ideo Judicium Commissoriale Annu
endo Earundem Ambarum Partium Affectationi hanc
Cathegoriam ad hocce Officium Castrensem Plocensem Primosq
et Proximos post Festum Sancti Michaëlis Archan
geli in Anno præsenti Proxime Venturos Plociæ
Celebrandos Terminos remittit Judicandam Quod
Officium Condescensionem si necessaria Videbitur Judi
cij Officij sui Unius Absentia non Obstante præfiget

De Violentijs Injurijs Damnis ac Cunctis Inter easdem Partes Collisionibus Inquiret Inquisitiones Juratorias Testibus Fide dignis rei Gestæ benegraris Expediet Juramenta excipiet Satisfactionem Omnimodam Cui et Aquo Juste Debebitur præstandam decernet Rigores Annectet Pœnas super quo Intererit irrogabit Partesq In Omnibus Prætensionibus nihil intactum et irresolutum relinquendo finaliter præcisa quavis Appellatione Manifestationibusq quibus ac Terminis in protellationem Justitiæ quovis modo Exquirendis Contumaciaq alicujus Partis ac Recessu non attenti Decidet disjudicabit et Moderabitur Cujus Officij Decisioni Partes Parere et Acquiescere Debebunt et Tenebuntur idq Sub Pœna Bannis Super Parte Contraveniente publicanda. D. P. Vigore.

Matthias Sołtyk Castellanus Terræ Varsaviensis Commissarius Delegatus a S. R. M. Ctte et Præses Commissionis mpp

Adamus Krasinski Capitaneus Ciechanoviensis Commissarius Delegatus mpp

Blasius Bartoll Pocillator Prasnensis Delegatus Comisarius mpp

Josephus Mostowski Subdapifer Raciąsciensis Palatinatus Plocen a Statibus Reipublicæ Comissarius designatus mpp

Stanislaus Młodzianowski Vicecapreus Judex Castrensis Ciechanoviensis a Statibus Regni Delegatus Comissarius mpp

Alexander Młodzianowski Tribunus & Camerarius Granicialis Terræ Ciechan a Statibus Rni Commissarius Designatus mpp

Michael Krępski Camerarius Terrestris Zawskrzensis a Statibus Regni Designatus Commissarius mpp

Officium Praesens Crenae Capitis Plocenae ad oblationem Gsi Francisci Czarnowski Decrum Commissionale infrascriptum in Bonis inferius nominandae inter Partes ~~infrascriptas~~ introcontentas per infraspecificandos Illustres mm. Commissarios prolatum manibus Eorundem Illustrium mm Commissariorum subscriptum reproducendum ad acticandae actisque Crenae ingrossandum suscepit in tenore sequenti Inseratum originale ejusdem Decreti circa acta Praesenti relictum

In Cro Plocenae in Terminis Quaerelarum tum Judicijs Officij Causarum Crenae Capitis Plocenae in diem hodiernam juxta Cadentiam suam Legitime incidenti Tra Zela post Ind Commemorationis Fidelium Defunctorum proxima id est, die Quarta mensis 9bris Anno Domini 1776to.

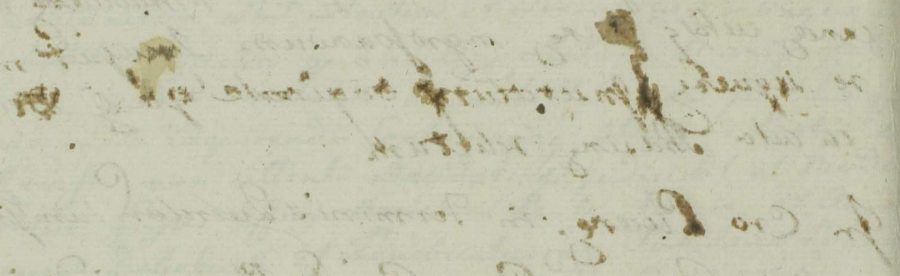

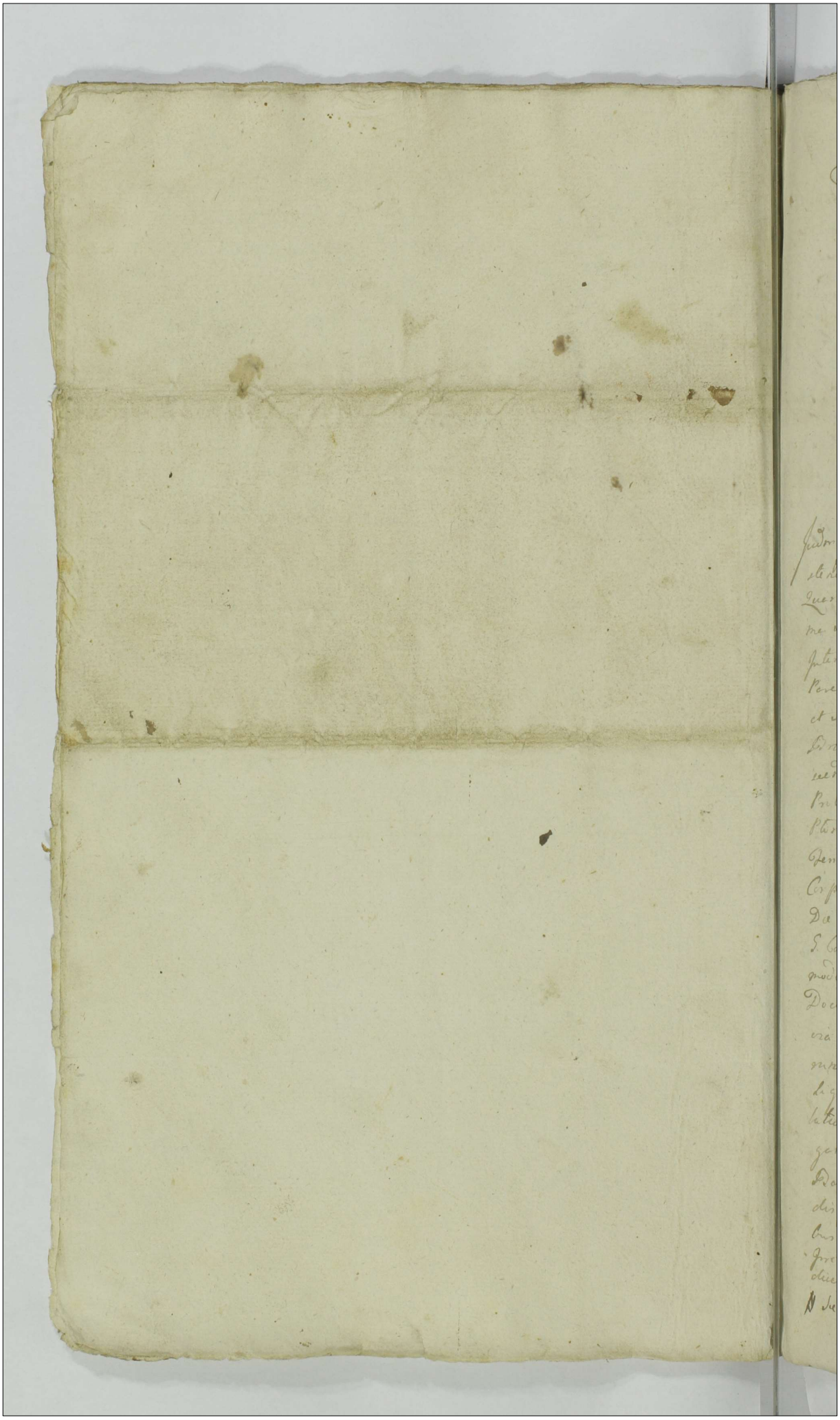

2132

Actum in Oppido Plonsk Feria Quinta Intra Octavas Festi Sacratissimi Corporis Christi Domini proxime Scilicet Die Decima Tertia Mensis Junij Anno Eiusdem 1776to In Praesentia Generosorum Laurentij Burgrabij Crn Plocen et Michaelis Sokolnickich Mathiae Starzewski Francisci Gasiarowski Pauli et Jacobi Zbyszewskich ac aliorum plurimorum ad Actum praesentem Congregatorum nec non Mnlis Rni Gnalis Providi Pauli Borzewicz de Borzewo Cmitho num Authentici et Jurati Actus praesentis Adstantium et Eundem Acclamantium

Judex Infrascriptus Trrae Plocen Camerariatus Insistendo Decreto Judicij Trris Plocen de Actu Ejus Feria Quarta post Festa Solennia Sacri Pentecosten proxime Scilicet Die Vigesima nona Mensis Maij Anno praesenti Inter Gres Adamum Camerarium Trrae Vissogrodien Parentem et Constantiam Virginem Innuptam Actorem et Sinagogam Judaeorum Plonscen Actorem tum S. Paulo Brzesky Actorem et Judicem nec non Conventum Plonscen Petrum Carmelitarum Judicem hic in Plonsko Prolato Quo mediante Condescensio ad Oppidum Plonsk Gnorum Camerariorum Trrium Plocen in et pro Feria Quinta Intra Octavas Festi Sacratissimi Corporis Xti Dni in Anno praesenti Incidens scilicet Die Hodierna est injuncto Cum Potestate ut Jd S. Camerarius Unius absentia non Obstante dum modo Unus adsit Condescensurus Comportationem Documentorum per Mfcum Brzeski praetensorum praevia Comprobatione Juratoria tum et Regestrorum demandet Summas in Expensas Erogatas liquidet Juramenta ubi necesse erit Excipiat Solutionem Summae pro Re cujus interest Injungat Reliquam Summam Ultra Creditores ob S. Barbarae Strzeszeska in Capite Successorum respiciendo dispertiendo observet et peraget Partes in Omnibus et Singulis Praetensionibus nihil Intactum et Irresolutum relinquendo finaliter decidat disjudicet ac moderetur cujus vel Quorum Decisioni Partes

parere

Sieklucki

Exposuit Ejus vero Sieklucki Eadem Documenta Fatis ob
S. Barbarae ultimo Voto Strzeszeńska derelicta per Eam
Constantiam Filiam suam circa Determinium Vitae Ejus
existens in Fasciculo reprehensa fideliter Omnia se
Comportasse allegat aliaq vero Documenta per Ejus
Brzeski praetensa Summas Successivas Evincens et qui
dem ad Summam in Bonis Kobylniki haeres apud
Mr Joannem Pilchowski Tribunum Vissagrodiensem cum
Successoribus Strzeszevianis ad Eandem Summam Si
milem Competitorem ad Successionem ex Bonis Po
krzywnica procedens apud Mr Adamum Malinski Ca
merarium Granicialem Vissagrodiensem per Eandem S.
Strzeszeńska ad Vindicationem Ejusdem Causae Constitu
tum Plenipotentem (ut Ipsi Relatum est) haerere
In fact et Super Realem Comportationem ad Com
probationem Juratoriam se trahit Proinde ad
missibili ad invento additur Mnlis ad pronuntia
andam Juramento Rotham suum per Judicem de
promptum prout Documenta fatis olim Mfcae
Barbarae Strzeszeńska derelicta Omnia realiter
Comportavit et nihil quidpiam ~~ex~~ in Praejudi
cium Partis Eorum celavit nec cujpiam extra
didit Constitit quo attento Juramento Judicem Eandem
S. Sieklucki ab Ulteriori Comportatione Documen
torum Liberum facit ac pronuntiat Eadeq Comporta
ta Ejusdem Paulo Brzeski instantanee extradendae de
clarat Ulterioribusq Partium Controversijs respe
ctu Solutionis Summae Mille Florenorum Polonicorum per Si
nagogam Judaeorum Plonsiensem ab olim Mfcae Bar
bara Strzeszeńska in Anno 1765to expendenda Pro
visione ad Scriptum membraneum Contractae ex
Summa Majori Duorum Millium Florenorum Polonicorum proce
dens Pro et Cum Inductis Exaeditis et quid Successoribus
Strzeszevianis Solutionem Ejusdem Summae Concludendae Si
nagoga vero Judaeorum Plonsiensem Quietatione Manuali de
Summa Ducentorum Quinquaginta Florenorum Polonicorum per solutam

per mentionem

per mentionatt ob S. Barbaram Strzeszewska in Rem
sui data se tutand tum Regestrum Variarum
Quotar diversimode Ejus ob Isae Strzeszewska exolut
ac pro Mercimonijs provenien summam Centum
Quadraginta Septem Florenorum et Grossorum Viginti
Duorum Polon efficien, reponen, tum Conventu Plen
sien Patrum Carmelitar Regestrum suum tam
pro Funeralibus Expensis Circa Obitum olim Gro
Barbarae Strzeszeske Errogatis quam provenien
summam Centum Viginti Florenorum Polon Comple
cten ac Scriptum Assionarium super Summam
Quinquaginta Florenorum Polon per M. Victoriam Libe
radzka Judicissam, pro ob ob Grosa Barbara Strze
szewska Ejus M. Liberadzka, debitam in Bonis
Wirzbica Die 18va Januarij in Anno praesenti Datua
tum, in Rem Ejusdem Conventus sui Datum, producen
et Solutionem Ejusdem Summae Simul junctae Centum
Septuaginta Florenorum Polon efficien exposcen Judm
Candle Quo spectat Praetensionem Sinagogae Judaeorum
Plonscen Liquidi Successores olim Grosae Barbarae Stre
szeska Summas tam in Quietatione Specificatt in
Regestro Liquidatt non Agnoscunt, Decernit Qua
tenus Infidelis Abraam Majorkowicz Senior Sina
gogae Plonscen tunc totius Sinagogae Inscribens
Realitatem Summarum in Scripto ac Regestro Spe
cificatt Comprobet in Eam Juramento Rothan
Prout Easdem Summas Primam Ducentorum Quinqu
ginta Florenorum Polon ad Quietationem Manualem
alteram Centum Quadraginta Septem Florenorum et Gro
sorum Viginti Duorum Polon Regestro Liquidatam Sinago
ga Judaeorum Plonscen olim S. Barbarae Strzeszeske
realiter exolvit et prout ipsi de Summa Mille Flo
renorum Polon praedictae ob S. Strzeszeske debita Successori
bus Ejus Provenien juste detruncari debetur et ad
ditum Mnlis ad Rothisandum praestitit in Proz
ucha juxta Statutum Rni. Quo attento Juramento
Easdem Summas Ducentorum Quinquaginta Florenorum Polon in Quietat
ne
Comparitionem

Quietatione specificatt ac Centum Quadraginta Septem
Florenorum et Grossorum Viginti Duorum Polon. Regestro
Liquidatt Ejusdem Sinagogae Judaeorum Plonsiensis Judex
Andle pro liquidis agnoscit et ex Summa Mille
Florenorum Polonicalium Successoribus Strzeszewianis
a Sinagoga Judaeorum Plonsiensi provenientem detrun-
cando esse declarat, et non nisi Summam Sexcen-
torum Duorum Florenorum et Grossorum Octo Polonicatt Ejusdem
Successoribus Strzeszewianis ab Judaeis Sinagogae Plon-
siensis provenire sententiat Quo vero attinet Summam Centum
Septuaginta Florenorum Polonicatt pro Funeralibus Expen-
sis ac Jure Casso erogatt ac provenientem per Conventum
Plonsiensem Patrum Carmelitarum a Successoribus olim Jnsae
Barbarae Strzeszeska praetensam Quoniam Judex Suc-
cessores Strzeszewiani eandem Summam pro Reali
agnoscunt et ex Summa sibi a Sinagoga Judaeorum
Plonsiensi provenientem repetendam permittunt Proinde Judex
decernit Quatenus Sinagoga Judaeorum Plonsiensis
Summam Sexcentorum Duorum Florenorum et Grossorum Octo
Polonicalium in et pro Vigilia Festi Nativitatis
S. Joannis Baptistae in Anno praesenti Incidenti Eam-
dem sic dispertiendo Scilicet Conventui Plonsiensi
Patrum Carmelitarum Summam Centum Septuaginta
Florenorum Polonicatt ad manus et Quietationem Superi-
oris Ejusdem Conventus sive Causarum Procuratoris Jn-
Paulo Brzeski Summam Ducentorum Sexdecem
Florenorum et Grossorum Quatuor Polonicatt ad manus et
Quietationem Ejus Successoribus vero ob Eae Josephae
Brzeska nempe Gris Sieklucki Jri Adami Sieklu-
cki Camerarij Fris Visegradiensis ex praedicta olim Eae
Josephae Brzeska progenitis Filijs et Filiabus Si-
milem Summam Ducentorum Sexdecem Florenorum et Gros-
sorum Quatuor Polonicatt praevia Securitate in Bonis
mundis et Liberis providenda ad Quietationem per
Gnum Adamum Sieklucki Parentem recognoscendam
Coram Actis Crnis Plocensibus solvant idque sub Poena Da-
nitionis in Casu Contraventionis Circa Manifestationem
faciendam

faciendum publicanda Sulta Pena Quatuordecem Marcarum
Polonicalium Parti scilicet Jnsre Paulo Brzeski b.
cipaliter agenti Parti cum Summa et sub simili
Rigore Judicio autem per medium in instanti
juxta solitum Juris Praxim solvenda Dareti
praesenti Vigore

Aloysius Skwarski Camerarius Tmi Plocen

Officium praesens Crenae Capitis Plocen ad oblationem Jnsrae
Pauli Brzeski Decretum Condemnationale in praesentia
in Bonis inferius summariae intrare offerens et alios
per Judicium Tmae Plocen Camerariatus prolato Repri
ducens ad actionem actisque praesentis Jnsrae Suscepit
intenere sequens Jnsertus Originale Ejusdem Decreti
Acta est Solutio

Jn Cro Plocen Sabbatho in Vigilia Festi Natalis Sancti
Joannis Baptistae Scilicet die 2 Dela mensis Junij anno
Domini Millesimo, Septingentesimo, Septuagesimo Sexto

236

Actum in Fundo Bonorum Rudowo Gnosor Adami et Ludovici Kęsickich hæreditt Feria Tertia in Crastino Festi Sanctæ Mariæ magdalenæ Scilicet die vigesima Tertia mensis Julij Anno Dni Millesimo Septingentesimo Septuagesimo Sexto In Præsentia Mfici ac Gnosor Bartholomæj Mazowiecki Tribuni Terræ Zawskrzen Joannis Zoltowski Valentini Maliszewski et Joannis Korzybski nec non mtis Rni Gnalis Providi Stanislaj Dębski de Dębsk authen et Juratt actuj Psen adstanc et eunc acclaman.

Officium Psens Cren Capitt Plocen Burgrabiale in sistendo Decreto Crenc Capitt Plocen in Trnis Querelar Causarq officij Crenc Plocenc Feria Secunda pridie Festi Visitationis Gloriosissimæ Virginis Mariæ id est die prima mensis Julij anno Psen Inter Gnosos Ludovicum et Adamum Kęsickie prolato. Quo mediante Dro Condescensio Judicij sui aut officij Psen in Fundum Sortis Bri Rudowo assignata est, ut Judicium aut officium Psens dum modo unus Condescensurus adsit, ante omnia Compertationem Documenter mediante Comprobatione Juratoria si necessitas exigerit injungat ejsq Compertatis Substantiam ott Gnosi Bartholomæj Kęsicki parentis partium easq partes jure naturæ respicien æqualiter ex dividat Inquisitiones Juratorias si necessitas postulaverit, expediat Juramenta pro opertunitate negotij excipiat, Calculum si juste debebit Pstanc demandet, Solutionem Summarum si quæ apparuerit determinet, et ad levationem earunc Stringat, Satisfactionem omnimodam quantum cuj et a quo provenerit adinveniat, de desolatione aut reparatione ædificior, deperditisq aut auctis Inseminationibus inquirat, Investiget Indictionem resolvat, Partesq in omnibus et Singulis Ptensionibus pro justo et æquo ad Contenta Termini disjudicet decidat et moderetur seu disjudicent et moderent Cujus vel quor

decisione.

decisione partes utraq parere et acquiescere ac judicatum pati sub Pœna Banitionis illo in Trno Condescensionis super parte Contraveniens publicanda Dro eod. Pmissa in se Cadente sunt adstrictæ tum avisationi de Trno hodierno suum per officium Psens in tempore partibus utrisq facta ad requisitionem Earundem in Fundum Precensitor Br Rudowo seu Potius sortis Gnosor Kęsickich hereditt Condescendit Jurisdictionem suam previsa omni de Lege servanda securitate voce mti superius expressi fundavit, Partesq ad Psentiam sui Inscribendaq Comparitionem acclamare demandavit, Quibus acclamatis et Quia Gnoso Ludovico Kęsicki actt pltter GG. Adamo Kęsicki et Agnete de Zabickie invicem Conjugibus actt et Judicens pltter Quar Partium Controversijs in Judicium suum Inductis exauditis, Quando Quia Gnosa Agnes de Zabickie Kęsicka in assa Adami Kęsicki mariti sui maonem in Cro Plocen Feria Secunda Ipso die Festi Sanctæ Mariæ Magdalenæ scilicet die vigesima Secunda mensis Julij anno Psen de Insubsistentia ejusd Decreti ex quo Psens peragitur actus facta reponit, remissionem Causæ ad Judicium Trre Plocen Concludit, proinde officium Psens ad affectationem GG. Kęsickich Conjugum attentaq eadem maone Causam Psens ad Judicium Trre Plocen juxta suam Cadentiam in Plocko Celebranda remittit remisitq Psens Conservando Trnum Partibus utrisq Comparendi in eod Judicio Trri peremptorium Decreti præsens vigore

Simon Turowski Burgrabius Cen Plocen mpp

Officium præsens Crenæ Capitt Plocenæ ad oblaonem G. Ludovici Kęsicki Decretum remissionis Condte infrascriptum in Bonis inferius nominandis inter se offerens et alios per Offm Burgrabiale Crenæ Plocenæ Capitt pltt reproducens ad acticandum Actisq Psens ingrossandum suscepit in Tenore sequens inserat originale ejusd Decreti circa Acta relictum In Cro Plocenæ Tra Secunda pt Tm S. Michaelis Archangeli proxima scilicet die Trigesima mensis 7bris anno Dni 1726.

Decretum Remissionis ad
Judicium Terre Plocen
in Fundo Br Rudowo
niter Ex Kesickie per
officium Burgrabiale
Cren Plocen expedit.
1776to

Actum in Stendo Ecclesiæ Collegiatæ Veteris Oppidi Secunda post Festum Sanctæ Margaretæ Virginis et Martyris proxime Subsecut. Die Decima Quarta Mensis Julij Anno Dñi 1766. In Præsentia Prouidi ac Nobilis Joannis Nouicki Subsenioris Stendæ Iudicis Terrestris Præsidis Dobrz. Mathiæ Jakowski. ac aliorum pluriumq. ad Actum per Congregatorum rerum Notki Ant. Gelis Provisi Joannis Stobiecki de Lempino Authentici et Jurati Actuj per dictum Dñum Judicem admissi et Electi.

Officium Inscriptum Dñe Placed Camerariale Præsentando Decretum Placed de Actu Ejus in Placito in Omnibus Omnibus Districtuer Stendæ Dimidium et Quartam Partem Decimæ Jurium Decimalium et Quartalium Virtute Regij in Dato hujus Mensis Aprilis proxime Decembris Anno Præsenti Stylo Veteri Die 29na Mensis Maij Anno Præsenti Inter Joan. Theodor. Andreæ Albertum Ulrici Actor ab Una, et Petrum Andreæ Albertum Ulrici Reum ab Altera Placed ac Ecclesiæ Collegiatæ Stendensis Canonicum Prouisorem Centum Cath Partem altaris Sti Laurentij Provisoris Centum Cath Partem altaris Sti Petri Ulrici ac Ecclesiæ Collegiatæ Stendensis Præbendæ Quæ medietate Canonicatus in Stendo per Decessum Joannis Ulrici Provisi Judicij sui aut Jnferioris Camerariales Placed in et pro Feria 2da post Festum S. Margarethæ Virginis et Martyris in Anno Præsenti Decimo Octauo Die Decembris Anno Præsenti Stylo Veteri Judicialiter Lite Officium Unius Ultimo

anno 1775to Inter se Actt ab una, et Praedictis
Gnosis olim Petrum et Franciscum Superstitem
Ubysze Parte ab altera plato adjudicatt ac etiam
post Id Decretum Processui Obtento Correspon-
dentem ad Praescriptum Regulae Decreti Vicejus
praesens peragitur Actus Exposcens Gro vero Dro
zdowskj Divisionem Sortis Bonor Satkowe
Inter Illustrem Adm Rendum Albertum protunc
Praepositum Lexnen ac Gros olim Petrum Fran
ciscum Superstitem Patruos tam Hedvigin
olim Casimiri Filiam Gsi Laurentij Drozdowskj
Antem Filiastram Ubysze in Anno 1773tio
Die 5ta Augusti Conscriptt et Confectam reponen
te et Judm suum de Sortibus quae nam sit ob
Petri quae Francisci Superstitis Ubyszow Infor
mante Libertatemq a Fmo Gsi Teodori Drozdo
wskj tam sui Contis quam Illustris Adm
Rendi Alberto Ubysz Canonici Collegiatae Plocen
ceto Indebite Concitatorum affectorum Judm Suspense
Decisione Causae necessariam esse Revisionem
Ejusdem Sortis adinvenit et ad Eandem se Contulit
circa quam Revisionem Ejusdem Sortis Gsis Vin
centius Mirzenskj pltter Comparens Reproduxit
Actum Officiosae Traditionis in Praesentia Bo
nis Satkowe Sorteq Gsi Petri Ubysz Haereditt
Feria Quinta postridie Festi S. Michaelis Ar
changeli nempe Die Tomae Mensis Septembris
anno 1773tio in Summa Trecentorum Triginta
Tymphonum ac Poena Triplici Quatuordecim
Marcarum Polonicatt Decreto Crum Plocen Feria Se
cunda postridie Festi S. Margarethae Virgi
nis et Martyris Inter se ab Una et olim
Gsum Petrum Ubysz Parte ab altera prolato
adjudicatt per Officium Crum Plocen Burgraviate
Expeditt Eandemq Traditionem uti Rite et Ltme Sub
secutam Possessione prope trium Annorum pacifica for
matam Illesae manenda exposuit Judm Itaq Eodem Tra
ditionis Actu Ltmo agnito ac cum Divisione Inter
Fratres

Fratres subsecuta in Revisione Agrorum Confrontata
cum ex eadem Revisione Agrorum Confrontationeq. Di-
visionis cum Actu Traditionis Investigationeq. Vi-
cinorum tum Re Oculis Subjecta Judicio suo Con-
descensoriali probatum est olim Jum Jacobum
Ulysz modernorum Citatorum Parentem et Avum Bine-
rum Sortium Unius Hereditariae alterius Jure Tra-
ditorio in Summa Centum Tyrn ac Processu Que-
dam super Gro Gotynski Perducto subjectae (cui
Vicini Allegant Quoniam Laurentius Drozdowski
Actorum Comparens post Introductum Negotium
non Expectata Resolutione Causae abscessit et ad
Elucidationem Judicij sui de hoc non adest) Pos-
sessorem extesse post Extincta vero Ejusdem Exp-
ensionis aliquod Annorum nunc primum in Anno
1773tio Filios Divisionem Sortis Bonorum Sal-
kowa Hereditariae Inter se fecisse de Sorte Aut
Jure Traditorio subjecta ad Omnes Fratres Spe-
ctantem Contulisse et Ejusdem Sortis Solummet Gnum
Franciscum Ulysz Possessioni Institisse post pe-
ctam vero Exdivisionem Gnum Vincentium Mirzen-
ski in Summa Trecentorum Triginta Tymphonum
ac Paene Triplici Quatuordecim Marcarum Polon
Decreto Crim Placen adjudicatis Sortem ob Gsi Pe-
tri Ulysz Officiose Jure Traditorio apprehendisse et
non nisi in Uno Campo in Locis Inutilibus ac Inca-
tis nonnullas Exiguas Pessulas extra Possessionem
Ejusdem Gsi Mirzenski relictas et desertas fuisse
Proinde Judm resolvendo suspensionem super-
ius factam cum Eadem Sortiuncula Exigua olim
Gsi Petri Ulysz Hereditaria post subsecutam in
Rem Gsi Mirzenski Traditionem relicta et de-
serta Summae et pro Processu Mariis pro Re Gsi Tha-
dori Brudzinski adjudicatae Correspondere non
valet Sortem Jure Traditorio subjectam Aequali-
ter ad Omnes Fratres Regulam necdum Exdivisam
Exdividendae et Portiones olim Gsi Petri ac Fran-
cisci Superstitis Ulyszow Jurevictorum in Summa

ac Mar

memorab Dare & Tm Placd Rena 2da fuit Pertur
Purificatio Glorio[sissi]me Virginis Marie Sibi[lle]
Die 6ta Mensis Februarij Anno 1778 to en Rauy
Polato pro Parte Dni Theodori Dnidzieriski ad
judicata, in Possessionem p dicti Dni Dnidzier
sky une cum Curtinale olim S. Petri Ubyd Hie
redit Bona Possessionem Dni Mirzeniecky Quarter
pertigens Judex esse vult ac declarat et Centumpta
rem Pesetarum ab Dni Petro Ubyd Hereditat Dub
jus Traditionum Dni Vincenty Mirzenicky nen Ca
denten Edidisse rem, Ejusd Curtis Jobygrecz
me Nomine pte Jure Traditionis Dni Ubyd no
subjecte se Contulit Cujus propter Partis Ta
cilio rem Intelligentiam Polonice Promate Consun
pte Decret Sequitur Quod Sabbato Ante Dnicam Die
Decimy w Polu tera Jarym Post Caroway 8to
da exhi Praec poczynaiąca się od Pasturnika aż
gnącą się do Stol Rotuszych Pretow trzy Szero ka
a Stey Dwie Drogę między miedzami Wiell Smidle
dzie Kamonika zadney a Drogą do Kaczorowo Gdań
skiego Strony Na prawo do tey że Stoli Plusia
z Drugiey Strony Na prawo do Drogi do Kacz
stey Drogy poczynaiąc się od Drogi do Kacz
now Dwiey a ciągnąca się do Pasturnika Pretow
trzy Szerokie między miedzami Strony Pelo Kiey z ie
dney a Smidzie Kamonika z Drugiey Strony Ster
dney a Smidzie Kamonika z Drugiey Strony Ster
jący iedno poczynaiący się y Kończący się
przez stey Drogi między miedzami Strony Ster Plusia
z Wydzierz Kamonika z Drugiey Strony Ster Plusia
ey ku Praec poczynaiący się od Pasturnika a się
gaiący się do Granicy Kaczorowskiey przez Stey Dro
gie się Jary z trzy Szerokie między miedzami ut de
prehendit Jary Ster Praec Stey Drogi ten poczynaią
cy się y Kończący się ku Pasturnikowi między miedzami
ut dispra z Stoli Calcy Szerokie się z Pol Pretow
szerokie się między ieko ut w Dziesięciu wyrzeczo
Czwarte Części wyżej Opisany Ster Praec ad Granicy
Granicy Kaczorowskiey a ciągnący się do granicy
Starzeyn

respicend in Possessionem Gnosi Theodori Gnudzieński in Summa Undecim Aureorum Hungaricalium ac Marcis Decreto Tmi Plocen in Racias Prolato supra de actu Exerato adjudicatt ac etiam in Processu post Jd Decretum perducto porrecto et dimissis Judm Condle Ejusdem Partibus Omnem Tranquillitatem inter Vicinos servari debitam sub Poenis ratione Contraventionis Succubitis Interdicit Decreti Praesens Vigore

Aloysius Skwarski. Camerarius Tmi Plocen

Officium Praesens Crenz Capitli Plocen ad Oblationem Gsi Valentini Strzeszewski Decretum Condescensoriale Infrascriptum in Bonis infernis nominandis „inter Partes intercontentas" per Officium Camerariatus Terre Plocen expeditum reproducens ad acticanos actisq praesens in grossanos succepit, in Tenore sequens (Inscrat) Originale ejusdem Decreti Circa Acta praesens est relictum manuq ejusdem Gsi Camerarij Subscripti

In Castro Plocen Feria 2da post Fm S. Mathaei Apli Et Evangelistae proxa scilicet Die 23tia Mensis 7bris Anno Domini 1776to.

Decretum Cōndle in
Fundo Bo[illegible] Pat'ko
wo [illegible] Bruzin
ki et Ubysze
Prolatt.
1776to

Actum in Fundo Bonorum Lempino Feria Secunda post Dominicam Cantate Scilicet Die Sexta Mensis Maij Annô Dômini Millesimô Septingentesimô Septuagesimô Sextô.

In præsentia Gnosor Adami Łączyński Camerarij Granicialis Palatinatus Plocensis, Thome Kowalewski Bor grabij Castrenę Plocenę, Ludovici Bitkowski, Francisci Nicki et Alior Nobilium ad Actum præsenę Congregatorum nec non Ministerialis Rmi Gnalis providi Joannis Sztofiak de Lempino Authentici et Jurati Actum præsentem acclamatis.

Officium Terrestre Plocenę Camerariatus vi Decreti Terrestris Plocenę cujus Tenor huius modi. Actum in Raciąż in Terminis Communibus Terrestribus Plocensibus Districtuum Raciąziensis simul et Plonscensis vigore Legis in Diem hodiernam incidentibus Feria Secunda ante Festum Purificationis Gloriosissimæ Virginis Mariæ proxima Scilicet Die vigesima Nona Mensis Januarij Annô Domini Millesimo Septingentesimo, Septuagesimo Sexto. In Causis et Actionibus Judiciarijs infrascris binis Prima quidem inter Mcos Paulum Dapiferum Lucovienę Br Lempina hæredem Parentem, et Georgium Filium Sutkowskie Dnos et Gsum Casimirum Prusiński Bonor Gradzanowa Administratorem actorum ab una et Gsos Casimirum Bietkowski et Catharinam Dramińska Invicem Coniuges Eorunde Br Lempina cum attinentijs tenutarios Possessores et quæ Consortem in Assistentia Mariti Inhærendo Manifestationibus authenę facto seu faciene ac Clausulæ /: inter se acto ab una et Ipsos parte ab altera Contractu conscripto ex re incertæ Possessionis Br Gradzanowa Zbąskie sibi actori obligatorum reservatæ ac alijs Documentis causam præsentem iuvenę ad Judicium præsens parte ab altera Cito idq ideo: Quia ipsi et quidem Maritus post apprehensionem in possessionem Bonor Lempina in optimo flore et Statu /: attestanę Contractu et Inventario :/ existente subditos Lempinenę varijs molestijs opprimenę p continuam eor percussionem extra fundum ad Bona Sua Smardzewo ad præstanę labores adactionem non nullorq morbo publica claude grassanti affector sine amore proximi in vias Contractui tenutario contradictas expulsionem, ad Summam miseriam Eorę Subditor status familiaris et Salutis adducere præsumpsit, Juvamina tam aulica, quam villana ob non Conservationem Bonum par Duor in supplementum ad arandum p ips declarato deterioravit, agros non iuxta præscrum Contractus intempestive cultos malegesta Œconomica Seminavit et quod Magis cum post brevi temporis spatio aulam cum rebus Seorsivo Regestro Specificato comburere per incuriam ips causavit, in locumq conflagratæ ad multas amicor requisitiones Ædificationem alterius

aulæ

aulæ recusavit Jmoformanæ quasæ ꝓtensiones injustas ac Damnum ad-
quinque Millia florenæ Polt ꝑ Semetipsum Causatum Maõne Jrrealibus ve-
bis et nunquam Deducibilibus Coram actis Crenæ Plocenæ repleta, se
actt circumscripsit, exindeq Contractum irritavit, Quare Citantur ad
videnæ et audienæ Cassatt eodem Contractu Tenutario Triennalis Possessionis Bor
Lempina Ao elapso Millesimo Septingentesimo, Septuagesimo Quinto
inter se actt Parentem ab una et ipsum Citt Parte ab altera inito et Con-
fecto ex suprascriptis rationibus et alijs in Trno Termini inferenæ ac
attenta ipsumet Clausula eoq Contractu pre actt reservata ipsum Ci-
tat de Bonis præmissis Condescendi et actt Bona Eaq ab ipsum Citt
rehabere demandari, Condnem Judicij Præsenæ ad Bona præno-
minata Lempino intuitu quarvis ꝓtensionum fundi ac injuriar
Inquisitionibus ꝓbanæ injungenæq Compensationis earunæ ac
bonificationis aulæ ꝑ Incuriam ipsum conflagratæ assignari pœnu-
tam ex exigentia Causæ præsenæ succubitis quam ratione Suor
actt ꝑ ipsum Citt Maritum circumscriptionis seorsivis affici, Maõne
Circumscriptionem eliminari Cæteraq pro exigentia Legis et
Justitiæ conæ ipsum statui, decerni, et Sententiari, Altera quoq
Inter Instigatorem Judicij Præsenæ ejusq Delatorem Gsum Casimir
Bietkowski actt ab una et Mcum Paulum Sutkowski Dapifer
Lucoviensem Inhærendo Protestationi Coram actis Authenæ Rnæ
factt ad Judm ꝓsenæ parte ab altera Citt idq pro Eo Quia Dum
actt existens in posessione Bonor Lempina varias damni-
ficationes a subditis Lempinenæ paciens de illicitis eor pro-
gressibus ipsum Citt tanquam Dominum informaverat, satisfac-
tionem ex ipsum requisiverat Lsum Casimirum Aggrestem var
Criminibus notatum etiam circa Jnseminationem in ablationem
Siliginis deprehensum sibi actt nocenæ ex nimia duritia mina
propter evitanæ periculum ipsum ad Bona Gradzanowo retule-
rat, Jbiæ relinquere eundem voluerat, tamen ipsum nullam Con-
gruam satisfactionem ex Eoæ Casimiro et alijs subditis licen-
sis fecit. Qui nimo ꝑ Mcum Georgium Sutkowski Filium et Admi-
nistratorem ad Bona Lempino destinatos, obedientiam eisdem
subditis interdicere et actt in honore una cum Filio verbis in-
decentibus Lædere ꝓsumpsit Lsum Casimirum aggrestem de furto
ac deminatione nocenæ malitiose ex rancore propalatæ accusatum
rursus ex Bonis Gradzanowo ad Bona Lempino redire man-
davit brevi temporis spatio post minationem ejusæ Casimiri ag-
grestis aula in Bonis Lempino Sera nocte sub absentia actt
sub moto a Cornu aulæ igne sublata extitit per quam Conflagra-
tionem ut supponitur ex minatione præmeditata per eunæ Ca-
simirum factt in mbilibus parato peculio plus ad quinq Millia

Florenæ Polonæ

Florenę Polonę actt Damnificavit, varia Documenta autha et Manualia Summas varias in se Complectenę tum Contractus Arendatorius Br Lempina cum Inventario Conscripto Combusta sunt per quam subditor non coerctionem a malo actt moderno eisdem injuriam intulit. Quare Citatur ad videnę et audienę ipsum ad bonificationem Damnor p Combustionem aulæ a Subditis Lempinensibus Causatam Sententia Judicij præsenę stringi, statuitionem dictor Subditor excessivor p extendenę de ipsum pœnis injungi statutos pœnis exemplaribus mulctari ipsum Dnum pro Incontinentia Subditor ac non coerctione ab excessibus pœnis Personalibus, et Crumenalibus affici, Cætera p Causæ Justitiæ ac Terminor exigentia Statui et Sententiari alias Citationibus eisdem præmissa fusius in se obloquenę in Diem hodiernam recte cadenę et Devenienę Partibus ipsis utrisq et quidem Mcis Paulo Dapifero Lucovienę Parente, Georgio filio Sutkowskie, actt et Citt per Mcum Paulum Sutkowski Parentem suo et Filij sui nomine personaliter, Et Gso Casimiro Prusiński Br Gradzanowo administratore actt prltr, Gsis Casimiro Bietkowski et Catharina Dramieńska Invicem Congibus Citt et actt p eunę Gnosum Casimirum Bietkowski suo et Consortis suæ nomine personalit, Controversijs Partium exauditis Partium utrarq Citationes et quidem ex Parte Mci Pauli Sutkowski Br Lempino hæredis pro cassatione Contractus Arendatorij et illatis molestijs subditis injungenęq Condne ad Fundum Jam autem ex parte Gsi Casimiri Bietkowski pro manutentione Contractus ejusdem arendatorij bonificationeq conflagrationis acsi ex motivo subditor subsecutæ sibi ab invicem ad Suum Judicium editas Decidendo Quoniam Causa præsens intuitu supraexaratar prætensionum suo in Judicio vertitur quæ sine Condescensione Decidi nequit, Proinde suspenso toto negotio necessariam esse Condnem in fundum Br Lempino Judicij sui aut Gsor Camerarior Trium Plocenę captato tempore factæ tempestiva avisatione conducendor adinvenit. Quod Judm sive Officium Camerariale Duor ubi tres unius ubi Duo absentia non obstante Mutuo Partium Sumptu Condescensurum ante Omnem reproductionem Contractus arendatorij demandabit quo reproducto de prætensionibus vicissim p partes ad se formatis et habitis Inquiret Investigabit, Inquisitiones expediet, Juramenta excipiet, Legalitatem Contractus Arendatorij cognoscet, resolve cassabit, vel approbabit Dubia quævis discutiet, Satisfactionem omnimodam cui et à quo Competierit, præstanę demandabit. Partesq in omnibus et singulis prætensionibus nihil intactum et Irresolutum relinquendo pro exigentia Legis justitiæ, Trnor ac

Documentor

ac Documentor finaliter Decidet Disjudicabit ac moderabitur, Cujus
Decisioni partes parere et acquiescere sub pœna Banitionis illo in:
Trno sup Sarte contravenientepublicand. Debebunt huita pœna :
Septem Marcar Pol Sarti per Sartem Compensanda Judicio suo to:
tidq ab utraq Sarte Solvenda pro quo Condnis Trno Sartes quos volue:
rint et negotium poposcerit, adcitent, adcitandi sub rigore quo supra
comparere tenebunt. Decri Frenq vigore Incontinenti Mlis Rnd
Gnalis Providus Laurentius Synoradzki de pasty authus et Juratus
palam Rvit Quia ipse Citationes literales Sigillo Judicijs Frosene
Serviene edictt eund Pfalo Cito et quidq cone Gnosos Bietkowskie
ad Bona Lempino Fra Sexta post Fm Sanctor Trium Regum,
Contra vero Meum Sutkowski ad Bona Pradzanowo Feria Secun
da itidq post Fm Sanctor Trium Regum Ad Frenq delulit, exporta
vit posuit, reliquit, et de Sositione notificavit, de quo Frenq Jdc
Mlis fecit relationem. Ex actis [redacted] Terrestribus Plocen in
Raciaz reverum Zottowski vicenotarius Terrestris Plocensis
Manu propria. Lectum p Niedrowski Locus Sigilli Judicij ep
tumquoq virtute avivationis p Literas facta ad Bona suprascr
Lempino Condescendit Jurisdictionem suam Officiosam procur
ditas prius securitate circa actus officiosos practicati solita vo
Mlis fondavit partesq ad inscribendam Comparitionem ac
clamare injunxit quo in Trno acclamatario partibus et qui
dem Mfcis Paulo Dapifero Lucovien Parente, Georgio Filio Sutko
wskie Actoribus et Citatis p Meum Paulum Sutkowski Sa
rentem suo et Filij sui nomine personaliter et Gnoso Casimiro Ma
sinski Bonor Pradzanowo Administratore Actore et Citato person
liter. et Gnosis Casimiro Bietkowski et Catharina de Dramini
invicem Coniugibus citatis et Actoribus et quidem Consorte in Assistentia M
riti sui personaliter comparentibus et secum controvertentibus
quas partium Controversijs in Judicium suum inductis eadem
Judicium exequendo Regulam Decri Terrestrij Plocen vi cui
Frenq peragitur Actus teneri partes ante omnia reproducere
Contractum Arendatorium et Inventarium Statui Bonor tum
et alia quavis Documenta ad Causam Frenq necessaria
set id in instanti et quoniam Meus Paulus Sutkowski Dapifer
covien Bor Lempina habet Contractum tenutarium in Lempino
Die octava Mensis Julij Millesimo Septingentesimo Septuage
simo Quinto Anno interve ab una et Gnosos Bietkowskie Conju
ges parte ab altera respectu Trienalis tenute Bonor Lempina
um attinentijs pro Summa Duor Millium Quingentor Flo
nor Polon pro quolibet Anno sine ulla defalcatione constitu
ta, tumquoq initum et confectum non non Inventarium Sta
tus.

Status eorundem Bonor. Lempina cum attinentijs et caterva Sub
ditor. Die Decima Nona Mensis et Anni quor. supra conscripta
Manibus suis et Amicor. subscripta tumquoq Decretum in Cro.
Plocen. Fra. Secunda in Crastino Festi Gloriosissime Virginis Mariae ut
pote ~~mensis Julij et~~ Die Tertia Mensis Julij Anno eodem Mille:
simo Septingentesimo Septuagesimo Quinto Interse ab una
et Celsissimum Illustrissimum ac Rndissimum Gabrielem Junosza
in Podosie Podoski Archiepiscopum Gnesnen. Rni. Poloniae et Ma:
gni Ducatus Lithvaniae Primatem primumq Principem Bonor.
Gradzanowo Zbąszkie et Sięmiętkowo Rogalne cum attinen. ad Cla:
vim Srenen. spectantium haeredem parti ab altera prolatum
quo mediante solutio Summae Sexaginta Millium Floren. Polon.
in obligationem Bnae. Gradzanowo Zbęskie et Sięmiętkowo Rogalne
cum attinen. ~~cum~~ p. Mcum. Sutkowski exposite ab eodem Celsissi:
mo Primate pro futura Vigilia Nativitatis Sancti Joannis Bap:
tiste idest in Ao. Pren. proxime ventura eidem Mco. Sutkowski
est demandata Bonaq praefata Gradzanowo cum attinentijs pro
exemptibilibus declarata, iam vero in ordine fundi praetensionum
Condescensio ejusdem officij Castren. Plocen. ad memorata
Bona duabus septimanis Terminum solutionis praecedendo
est iniuncta a quo quidem Decreto Motio ad Judicia Tribunali:
cia pe eundem Mcum. Sutkowski interposita per officium Castren.
Plocen. connotata et admissa intercessit ad extremum Maiorem
in Raciaz ~~cum~~ in Trnis Communibus Terrestribus Plocen.
Fra. 2da ante Fm. purificationis Gloriosissime Virginis Mariae
scilicet Die 29 Mensis Januarij Anno Pren. ex personali Com
paritione sui in ordine recessus abinter posita p se a Decreto
superius exarato Castren. Plocen. ad Judicia Tribunalicia Rni.
Patricovien. mocione evitando anfractus Juris maisq sibi cicio:
rem in eodem Officio Castren. Plocen. disiudicationem exoptando
factam nec non Decrum. in Comissione Thesauri Rni. in Patio:
Regipublicae Varsaviae sub Die 22 Mensis Septembris Anno
proxime elapso 1775. exactoratu Nblis. Petri Tepper in reatum Ma
gnificor. et Gnosor. Stanislai Rozycki Jacobi Czaczkowski Dapifer
Ovrucen. Pauli Sutkowski Dapiferi Lucovien. Bonor. ad Clavim
Srenensem ptinentium Posessor. post obtentum et perductum
sup. Celsissimo Rni. ~~Ducatus~~ Poloniae et Magni Ducatus Lithvaniae
Primate Clavis Bonor. Srzensk haerede prolatum quo me:
diante Decreto Salva actio et repetitio Proventuum a Summa eidem
Nobili Tepper et eis Coactoribus ubi de Jure ~~est~~ venerit est
reservata

est reservata in satisfactionem sententiae Officij sui ~~[illegible]~~ produ-
xit. Gnosus vero Casimirus Bietkowski Bonor Lempina Tenutarius
Possessor contractum tenutarium et Inventarium Status Bonor
in eadem forma et spetie prout p Mcd Sutkowski sunt repro-
ducta habuisse et ea insimul ~~[illegible]~~ alijs Documentis ~~[illegible]~~
~~[illegible]~~ in residentia curiali Bonor Lempina existentia una cum ea-
dem residentia conflagrata esse allegat et impossibilem pse repro-
ductionem infert in reproductione quoq Mci Sutkowski plena-
rie psistit proinde satisfactione Parti utriq in praemissis adu-
venta Partibus experiri mandat in experimento ulterioribus
earundem partium controversijs exauditis suspensa decisio-
ne totius negocij necessariam esse Inquisitionem p Partem utr
ad contenta Terminor et Manifestationum praevijs conscribendi
sibiq ab invicem comunicandis Interrogatorijs Regestroq Testium
subscribendo educendam censet idq in instanti. Tandem quoni-
am partes inter se luctantes loco educendar Inquisitionum subse-
quendiq ulterioris Judicati actum psentis Condescensionis per Ju-
dicium suum limitandum affectant, proinde eidem Partium affec-
tioni et mutuo consensu annuendo terminum psentis Condescensionis ad
Diem 29 Mensis et Anni psentium tempusq per utramq partem
sibi pro commodiori ad inventum cum toto vigore et rigore supe-
rius exarati Decreti prorogat limitat et Difert Conservando Par-
tibus in eodem Termino ex limitatione incidenti sine quavis adcita-
tione comparendi paratum peremptorium limitationis psentis
vigore. Joannes Rościszewski Camerarius Terrestris Plocens ~~[illegible]~~
Actum in Fundo Bonor Lempino Fra Sexta post Fm Sacratissimi
Corporis Christi Dni idq in Termino ex limitatione et prorogatione ejusdem
limitationis incidenti Anno Dni 1776

Quo in Termino fundata jurisdictione partibusq pro ut in anteriori Actu comparentibus aditu
Mrlis ad pronunciandam sup incorruptionem Testium Juramenti Ro-
tham idq in instanti praestitit Gnosus Casimirus Prusiński Bonor Gradza-
nowa administrator suo et Mci Pauli Sutkowski Dapiferi Lucoviensis Do-
mini sui nomine praestitit quoq et Gnosos Casimirus Bitkowski suo et con-
sortis suae nomine postq praestita Juramenta subsecutamq Interrogato-
rior communicationem Inquisitiones in pari Numero Testium edu-
xerunt adquar lectionem Judicium accessit quibus lectis maturaq delibe-
ratione perpensis quandoquidem ex eisdem Inquisitionibus suficienter con-
stat Gnosum Casimirum Bitkowski Bonor Lempina tenutarium Possessi-
rem subditos de Bonis Lempino Possessioni suae subiectos ut pote Laborio-
sum Paulum ad Laborem Equis iam post expletos dierum labores stimulando in
una die binis vicibus una ferro alias Rapirem ex malleo, altera vero
vice ipsummet malleo incaput aliquocies percussisse, Laboriosam
Mariannam in horto aulico praeventam et modicum olerum alias Karto-
fle evellentem Quinquaginta Virgis castigasse, Laboriosum Casimirum
siliginem hiemalem in sacco veteri dislacerato exaula ad conseminandos
agros curiales in equo vehentem obrationem praeventor in via siligine de

Sacco

de sacco parum per effusa signor sinistre sibi interpretando acsi eadem
siligo per præfatum Laboriosum Casimirum furto sit ablata modo impra-
cticato ad nudum Corpus sine quavis compassione Sexaginta plagis
scutica inflictis converberasse sicq converberatum incurru manibq et
pedibus ad eundem currum alligatis ad Bona Gradzanowo Posessioni Mci
Sutkowski subiecta advexisse exeisdemq Bonis Gradzanowo ad Bona
Lempino iam funibus solutum revexisse, Laboriosum Casimirum Saccos
proitinere Varsaviensi evehendisq Sejetibus non suppeditantem mi-
nime concussisse concusso Varsaviam discedere demandasse exeaq con-
cussione Egrotantem in opido Zakroczym relinquisse, consortem Laboriosi
Pauli in Equo discedentem et alios Equos ducentem scutica percussisse
per eandemq percussionem de Equo detrusisse et ab aliis Equis conculcatam
esse, exinde Morbum causasse, Laboriosum Adamum Baculo castigas-
se et in Caput aliquoties percussisse campos magoreos in nonnullis
locis et præcipue ubi in ante pisum siligo vernalis et avena conseminata
fuerant non bene excoluisse subditos Bonor Lempino pro advehendis
Arboribus ad edificandam novam Aulam contractu tenutario pro
quatuor vicibq cum juvaminibus reservatos una tantum vice misisse
tribus autem vicibus denegasse et non concessisse imo sup pœnis inter-
dixisse duo paria Boum proprjorum pro sufficienciori agror excultione licet Con-
tractu non præcautor, verbaliter tamen conservare appromissorum
non conservasse, subditos Lempinenses ejsdem Inquisitionibus in quopiam
non redargutos nec aliquo crimine notatos de crimine furti et alijs ex-
cessibus coram multis personis accusasse et prostituisse ad extremum et Mci
Sutkowski sine minima ratione lesisse, Gnosumquoq Prusinski primo
in Residentia plebanali Raciąziensi dein in Bonis Lempino in
quopiam innocuum verbis inhonestissimis diffamasse has omnes inter
venientias in primo in Posessionis suæ Anno perfecisse et attentasse,
proinde attentis Testium præmissis recognitionibq partiumq illationibus
et quidem Gnoso Bitkowski Inventarior per Mcum Sutkowski in Bonis
Lempino relictor et Statu Bonor conscripto specificator rehabitionem
et ad Bona Gradzanowo depulsionem et prati notabilis per Mcum Sutkowski pro re sui
excepti et reservati ab eadem exceptione exvinculationem sibiq adiudica-
tionem et Contractus tenutarij Trigenalis Posessionis aprobationem expo-
scentes, Mcum vero Sutkowski cassationem eiusdem Contractus exrationem su-
perius specificatar circumstantiar evitando ulteriores cum eodem Gnoso
Bitkowski contenciones ac vi clausulæ in eodem tenutario Contractu
appositæ incertitudinem posessionis Trigenalis G. Bitkowski præseferen-
tis et complectentis concludente consideratis resolvendo suspensionem
superius factam contractum tenutarium cum ejus Inventario Inter
Mcum Paulum Sutkowski Dapiferum Lucoviensem ab una et Gnosos Bietkowskie
parte ab altera conscriptum superius de die et Ao specificatum ex rationibus
superius exaratis in suo robore non posse subsistere declarat imo cassato eo-
dem Contractu et Inventario sententiat, quatenus Gnosi Bitkowscy Coniuges
de Bonis Lempino de quibq iam res varias et segetes tam in Grano quam in mani-
pulis non expectata præsenti resolutione ad Bona Smardzewo
evexerunt in una post Festum Nativitatis Sancti Joannis Baptistæ septimana
+ prævia tamen obedientia subditor condescendat et in Posessionem Mci Sutko-
wski hæredis dimittant idq sub pœna Banitionis post contraventionem in triduo
+ Anno præsenti ventura
Subditos Lempinenses ad expedienda Varsaviam itinera cum curribq
proprijs victuq eor ac equos Mci Sutkowski proprios pro commodo fundi relictos
ultra præscriptum contractus tenutarij angarisasse et macerasse ac eosdem

intriduo circa Manifestationem coram Actis Castrensibus Plocen. faciendam publicanda, res quoq omnes Inventario specificatas per Mcu Paulum Sutkowski in Bonis Lempino relictas praeter has (: que sunt una cum residentia Curiali conflagratae :) Gnosi Bietkowsc. sub rigore quo supra in eodem Termino extendendo relinquere debebunt et tenebuntur, quo spectat mutuas partium praetensiones et quidem Gnosor. Bitkowskich coniugum Regestro sub die 26. Xbris 1774 Ao in Lempino conscripto et p suum Judicium subscripto specificatas aliquod millia Florenor. Polonicalium efficientes, Mci quoq Sutkowski ratione rer. in Inventario Bonor. specificatar. una cum aula acsi per incuriam Gnosor. Bitkowskich conflagratar. suum ad Judicium introductas, quoniam de conflagratione p missae aulae absentibus protunc Gnosi Bietkowskie coniugibus combustae ex cuiusdam occasione an ex divina permissione subsecuta est, Judicium ex Testium recognitionibus non modo informari sed neq vestigium capere potest, ideo easdem partium mutuas praetensiones cummunc mutuaq damno reputando non posse ase abinvicem praetendere et repetere sententiat, imo easdem praetensiones tam Regestro Gnosor. Bitkowskich specificatas quam p Mcu Sutkowski introductas in toto cassat mortificat et annihilat et eo intuitu perpetuum Partibus inponit silentium, quo attinet iuvencam una cum alijs Inventarijs p Mcu Sutkowski in Bonis Lempino relictam nescitur ex quanam occasione exalatam p Mcu Sutkowski bonificari praetensam et econverso vaccam Gnosi Bietkowski propriam in circulo holodior. sub Vigilia seu custodia subditi Lempinensis tempore inlucescentis bene diej p Lupos de morsam ex qua Gnosus Bitkowski Carnem et cutim pro commodo familiae domesticae conversit, vicissim ab eodem subdito cuius protunc erat custodia seu à Mco Sutkowski Domino bonificari praetensam et hoc in puncto damnum damno Judicium compensandum declarat, quo deniq attinet in via Varsaviensi circa evectionem segetum maceratam Gnosi Bietkowski propriam per eundem met Gsu Bietkowski protunc praesentem apud quendam Judeum relictam et nescitur an exalatam similiter bonificari praetensam et hoc in puncto Gnosu Bitkowski incompetenter agere adinvenit, siquidem vero suprascriptis Inquisitionibus deductum est Gnosu Bitkowski Mcu Paulum Sutkowski Dapiferu Lucovien. Dominum et Gnosum Prusinski Administratorem sine minima ratione lesisse Difamasse, proinde pro eiusmodi lesione non posse Gnosu Bitkowski poenas verumenales evadere sententiat decernendo quatenus idem Gnosus Casimirus Bitkowski praetermissis poenis psonalibus ex rationibus Judicium Suum p moventibus et exclementia indultis, pro termino et sub rigore suprascriptis poenam simplicem Quatuordecem Marcar. Polonicalium parti Actoreae solvat et realiter enumeret; quo attinet unum Stadium Agri glebae fertilis quadraginta duor. sulcor. aestivalium in Campo Vernali p Gnosu Bitkowski non conseminatum inseminationumq vernalium non in ea prout receperat quantitate reseminationem p Mcu Sutkowski haeredem sibi à Gnoso Bitkowski bonificari praetensam quoniam praesens Campus vernalis licet minor tamen preter superius exaratum unum Stadium totus est conseminatus ideo Judicium ex ratione cassationis Contractus Trienalis tenutae ed eandem Mci Sutkowski praetensionem abrogat. Campos autem magoreos Gnosus Bitkowski prout in suam Posessionem

apprehenderat

apprehenderat Similiter heredi dimittere obstringitur. ~~Decreti pre-~~
~~sentis vigore~~ reliquas vero partium pretensiones exquacunq occasione
emicantes Judicium mortificat et annihilat Decreti praesenti vigore

Joannes Junosza Rościszewski Camerarius Terrae Plocensis

Officium praesens Crim Capitt Plocen ad Oblationem Jo Mathiae
Tarczewski Decretum Condle in Bonis inferius nomi-
nandis Inter Partes inferius explanandas per Offici-
um Camerariale Terrae Plocen prolatum Manuq Ejusd
Officij Camerarialis Subscriptum reproducens ad Actoeandum
Actisq praesens ingrossandum suscipit in tenore sequente
(Inseratur) Originale Ejusd Decreti circa Acta relicta

In Cro Plocen Fa 6ta pridie Ste Sancte Laurentij Mar-
tyris scilicet die 9na Mensis Augusti Anno
Dni 1776to.

Actum Inere

Decretum. Condescensio-
nis in Fundo Bonor. Leri
pino prolatum
1776. Aō

Actum in Fundo Bonor. Kliczewo Feria Secunda post Decam Conductus Paschae Id est die Decima sexta mensis Aprilis Anno Dni 1776to.

Coram Gnoso Mathae Krzywkowski Burgrabio Cre. Ploc. In Praesentia Gnosorum ac Nobilium Josephi Cywinski Casimiri Patczynski ac aliorum Plurimorum nobilium ad actum praesens Congregatorum nec non Mlis Rni Glis Prodi Szczurowskiego Sieklaki authe et Jurati actui praesenti adstans et Cuius acclamans Josephi

Officium Suprascriptum Burgrabiale Condescens In virtute Trinorum Decretorum unius sub actu Fae Secundae, ante In Sanctae Margarethae V. et Martyris anno 1765to Inter olim Nles Paulum ~~Paulum~~ Przyborowski et Luciam de Dzierzanowskie moderni actoris Parentes ab una, et Gsos Michaelem Sokolnickim et Mariannam de Goszczynskie Invicem Conjugis Citatae pte ab altera. alterius sub actu Fae Zdae pt Dcam Oculi Quadlem ad 1776to Testificatae sub actu Fae Zdae in Vigilia Festi S. Andreae Apli scilicet die 29. Mensis Novembris Inter NN. Gregorium Przyborowski et NN. Pauli et Luciae de Dzierzanowskie

Conjugum Przyborowskich

Przyborowskich filium abuna, et Michaelem Sokol-
nicki atq Mariannam de Goszczynskie Inviciem
longes Cilt et acti pte ab altera in Anno
1773tio omnium in Judicijs Cre Capti Ploc
Latt. Quibus Decris Condescensio et Signantes ulti-
mario Gsor Bartholomej Korkowski et Mathaej Kr-
wkowski ad Fundum Suprascrorum Bor Kliczewo
Captato tempore est injuncta Eisdemq Decris sen-
tentiatum est. Ut Jiae Gsi Burgrabij unius ab-
sentia non obstante Gvia de adventu Sui tempe-
stive facienda avisatione Conducendi Condescen-
sum Compostalidnem Documentorum Causam pr-
sens afficiens injungant, Eaeq Compostata
Solutionem Summam Cui et aequo Compelient Considerent
Juramenta ubi necesse fuerit excipiant Cunctasq
Pretensiones ~~[illegible]~~ mutuo ad se habitas
pro Exigentia Trnor Partium utrasq pro Equo et
Justo decidant disjudicent et moderent Cujus ve-
quor Decisioni Partes Utraeq Parere et acqui-
escere Sub Poena Bnis In Casu Contraventio-
nis Super Pte Contravenientem Publicanae debeant et
Teneant Alias Decris Superius de actu Exa-
et adjudicent,

Satis

Exaratis Commissa Jusius in se obloquens ad Suprascriptam Bona
Kliczewo Condescendit, Jurisdictionem suam officiosam pre
custodita prius pace et securitate circa actus officiosos
servari solita, voce Suprascriptis Mlis acclamare injun-
xit, Quo in Trnd acclamatorio Ptibus ipsis et quidem
GG. Gregorio Przyborowski actu ptes et citato pldr. MM.
Michaele Sokolnicki et Marianna de Goszczynskie
invicem Conqbus citt et actu pldr. Coram Judicio officij
praesen Condrlis Comparen et secum Judltes Controvertens
Quam Partium Controversijs in Judm suum inductis Exau
dit. Teneri Partes utrasq et signanter G. Michaelem So
kolnicki Comportare quaevis Documenta ad agros
et Hortos per olim N. Paulum Przyborowski actu G. Grego
rij Przyborowski Parentem obligatos spectans idq nim
stanti Judm Condrle Conset. Et quoniam G. Michael So
kolnicki Scripta bina Mnlia Unum die 13 Julij
Ao 1758vo super Quotam Decem Tyne, alterum sup
Quotam septem Tyne Ao 1759no per toties dictum olim
G. Paulum Przyborowski in obligaonem Commissorum Agrorum
et Hortorum ~~Michaeli Sokolnicki~~ sibi dati, nec non Mani
festationem Coram actis Cre Ploce Tra 3tia postridie
Festi S. Lucae Evangelistae Ao 1762. rne Quotae
Quindecem Tyne in obligaonem Horti per toties dicti

Ao 1760

scripto Marcuali assecurate recepti factam praesentem
in Judicio reponit, Pars vero adversa nempe G. Przy-
borowski in Comportatione Jmissorum Serorum persistit
Ulterioremque Comportationem et Comprobationem Juratori-
am ab Eorum G. Sokolnicki non Urget, idcirco Sa-
tisfactione in praemissis adinventa Partibus
in Causa ulterius procedere mandat, in Procedendo
ulterioribus Ptium Controversijs in Judicio hocce Condrle
inductis et Exandisse Quando quidem Judicio Condrli
deductum est: ex reproductis superius de die et Anno
exaratis Seris Summas Trinas Primam Decem
altoram Septem Tertiam Quindecem Tyne per olim G. Paulum
Przyborowski G. Gregorij Przyborowski actum et Cum Paren-
tem in Obligationem Certorum Agrorum in Bonis Kliczewo
sitis a G. Michaele Sokolnicki Levasse, Easdemque
Summas in obligationem Jmissorum Agrorum Contractum
non excluisse, G. vero Michaelem Sokolnicki
in Possessione totius dicti Agrorum et Hortorum Inhucusque
extasse, Jam autem G. Gregorium Przyborowski
actum et Cum Eorum Agros uti suos haereditatis In
Possessionem suam rehabere praetendisse, Sum-

mas

Summasq Suprascriptas et Signantes Quindecem Tyne
in obligationem Horti Exposito Eius J. Sokolnicki
Cito et actori non agnovisse, quinimo per omnia
in dubium vocasse, idcirco offm Condrle Burgr
proprieren J. Michaelem Sokolnicki Cito et acto
ad Comprobationem Juratoriam ceti superviventem ad
invenit, in Eam Juramenti Rotham prout Suprascripte
Summae prima Decem, altera Septem Tertia Quinde
cem Tyne pro toties dicto Cito J. Paulum Przyborowski
in obligationem praecensiti agri et Hortorum Sunt Contracta
et juste ad exolvenda Eius debent Deo et Sancta Je
su Xti Passione ita ipse in praemissis adjuvante prae
stitit quo attento Juramento Judm Condrle Statuit
Quatenus Supradicto J. Gregorius Przyborowski prae
missas Quotas in Unum jungendo efficiens Sum
mam Triginta Duos Tyne Suprascripto J. Sokolni-
cki in et pro F. Zeta pro Tm Nattis J. V. Manae
proxime Imminente Sine quibusvis Juris diffugijs
et protellationibus Justitiae solvat et realiter enu-
meret idq sub Poena Bonorum In Casu Contraventionis
illo in Trnd circa Mactationem faciens publicanda Ejus
vro Sokolnicki Suprascriptos Agros et Hortos per altras

dicto et

ob G. Paulum Przyborowski sibi obligato post Levatio-
nem Suprasere Summae in Possessionem G. Gregorio
Przyborowski dimittat et totaliter de Eisae Condescendat.
Facturus est praemissa sub Poena Bonis in Primis et
proximis Judicijs Ordinis Ploc. post Contraventionem Inci-
dens publicanda. Quo vero spectat violentias Damna
et Injurias per Ptes sibi abinvicem Illatas et peracto Judi-
hocce Condrle necessarias esse hoc in Puncto per utramque
Ptem in Mutuis actoratibus et reatibus Inquisitionem
in instanti Educenae Arbitratus et additis Mlis ad pronuntiandae
Ptibus sup Incorruptionem Testium Rothan. praestiterunt
GG. Przyborowski et Sokolnicki citati et acto Conseri-
bant Ptes interrogatoria et Eae sibi communicent, con-
scripserunt communicarunt Ven quoniam G. Micha-
el Sokolnicki cito simul et actor Interrogatoria
et Testes in Eisae Interrogatorijs per G. Przybo-
rowski posito subscribere renitet, maaonemque nullam
Conq Eoza Testes facto reponit, quinimo post facto pri-
mariam Judicij sui finalem resolutionem ab ulteriori dis-
judicatione temerarie recedit et se Condemnare permit-
tit Proinde Judex praesens Condrle, Pti acto videlicet
G. Gregorio Przyborowski rne Contraventionis Decreto
in triduo

in Puncto

Puncto non subscriptionis Testium Inquisitionum nolle eductionis, Condemnationem obtinere permisit ad quam Publicanda ~~[illegible]~~ Judex hoc Condrle Suprascriptum mlem Josephum Szczuniewski addidit et deputavit Qui mlis satisfaciens Deputationi suae a Judicio praesens habita memorato Bnis poenam ac ipsum G. Michaelem Sokolnicki Cto esse banito Juri Communi contrarium et rebellem hic in atrio Stubae Judicis praesens plurima Nobilitate ad Actum praesens Congregata proclamavit publicavit et ad notitiam omnium pro tunc praesens in dubium deduxit de quo praesens Jd mlis fecit Relationem pt quam Publicato ut praemissam est Bnis Poenam Judex praesens pro faciens Juxta praesentem Juris Communis Executionem Causam praesens cum toto Ejus Effectu ac Ptibus ipsi ad pr. Loci Cpneum remisit remittit praesens Decretum sui vigore.

Mathaeus Krzywkowski B.C. Plocensis

Officium praesens Crem Capitt Plocen ad Oblationem Gsi Valentini Strzeszewski Condemnationem infrascriptam in Trno Condescensionis in Fundo Bri inferius exprimendorum inter Partes inferius explanandas per Officium Burgrabiale Crem Plocen expeditae super Gsi Sokolnicki Obtentam et publicato manuq Jusdem Officij Burgrabialis Crem Plocen subscriptam reproducens ad Acticandum Actisq praesens ingrossandum suscepit in tenore Sequenti (inserat) Originale Ejusdem Condemnationis circa Acta relictum.

In Cro Plocen Fa 2da pt tm S. Michaelis Archangeli pxa scilicet die 30 Mensis 7bris A.D. 1776

Condemnatio In Trnd
Condnis ~~[illegible]~~ In fundo
Br. Kliczewo ex Pte G.
Przyborowski sup. G. Sokol
nicki Oblent.

1776.

252

Actum in Bonis Czachowko Feria Secunda post Festum Nativitatis Sanctissimae Virginis Mariae proxima nimirum die Nona Mensis Septembris Anno Domini 1768 in Praesentia SS. et NN. Valentini Lab Barlik et Laurentij Bronnielski Burgrabiorum Partem Actoream Nicolai Kobilnicki Piscernae Livoniae Adami Janczewski Josephi Kozminski Josephi Kucharski aliorum ad actum praesentem congregatorum nec non Mri Ri Sri Jacobi Boiski Matthiae Woydkowski de Zamomino Authentici et Juratis ad actum praesentem specialiter et cum clausulis Actoriis

Officium praesens Partem Capitaneam Locum Notariatus Judicialis Decreto officij hujus Feria Secunda post Dominicam Misericordia dicti die 22da Aprilis Anno currente proxime praeteriti per Sanctum Adalbertum Zymnicka et Jacobi Lib Kubowski Scultetum actis et ad ~~inscriptum~~ per Sanctum Kobilnicki et S. Paulum Kubkowski Lib Actum M. Michaelem Kobilnicki Actis et Actis aliis Suos Franciscum Swiechowski Ignatium et Stanislaum Pinkowskie Fratres Patruos Fratres et Germanos Actos et Judicem nec non SS. Dorotheam de Stanczyszkie primi olim Sri Bonifacij Maldzieski Secundi ad praesens voti Mris Michaelis Kobilnicki Consortem Stanislaum Bartholomeum Maldzieskie in primo Matrimonij Suos procreatos Filios Fratres inter se Germanos Actos Suos Antonium Swiegicki et Agnetem Karolka Swiecin Conjuges Actos et Judicem Suum Joannem Lewicki Actis aliis Suos Joannem Patruum Paulum Josephum Kliasztos Karolkie Actis et Judicem Demij Suos Fabianum Boleski Martinum Bialozewski Conjuges Actos ~~nominato~~ post plenarium Concilium Suum Ignatij Szczuki et Catharinae Kowalewska Conjuges Actos emanato Suo mandato ad Bona praesens Officij hujus unius absentes non obstante pro inveniendo comportatione Documentorum ejusdem comportatis Liquidatione Summarum, Liquidatarum hic quantum ad jus pruvenerit adjudicatione permentorum pro opportunitate negotij excipiendo intentionis Decreti in Actis executione et ad contenta Honorem Partium ulterius ut asserunt finaliter decisionem Judicialem et moderationem pro die hodierna Actus praesens condescensio decisi est Partibus ex parere et acquiescere ad Judicatum pati Lib Pana Bannelskiej Leges Regni Contravenientes publicanda mediante adhibitione eorum Partes volucrunt et negotium proposuerunt adhibendorum Lib similis juris cum pactione Juramenti et Decreto cum Actis in se enarrante ad Bona Species in actu Contenta Dem expressis Nubes et Molini in Actis expressis praesia Securitate publica Actibus Nubiber Congressi precaute condescendit pendente Decreto Suam per vacem Molendinum fundandi, cum fundata Partes ad hic Comparendum Diem Ministerialem assignatum Actas Nubes Pasdubes et quidem SS. Adrigi Zymnicka S. Jacobi Lib Kubowski Scultetum actis et Actis in Apistentia mutua hic pnabter et cum S. Jacobo Lib Kubowski actore et Actis pnti Mro Michaele Kobilnicki Actis et actore pnabter SS. Dorotheam de Stanczyszkie primi olim Bonifacij Maldzieski Secundi ad praesens voti Mris Michaelis Kobilnicki in Apistentia S. Josephi Strumiski Actis et Judicem pnti S. Francisco Swiechowski Actis et Judicem pnabter SS. Stephanum ~~Kobilnicki~~ Bartholomeum et Annam de Stanczyszkie primi olim Nicolai Zymnicki pariem conjugales Actrices et Matrem ac Sophiam Constantiam hic in nomine Zymnicka Virginem Annam Stanislaum in primo Matrimonij voto procreatos pro Apistentia Actrices Judicem pnt Actor SS. Ignatio et Stanislaa Pinkowskie Actis et Judicem per Suum Ignatium Pinkowski Suo et Fratris sui nomine pnabter SS. Stanislaum S. Bartholomeum Maldzieskie Actis et Judicem per Suum Stanislaum Maldzieski Suo et Fratris sui nomine pnabter. Suos Margarethan Karkowska Suos Borowskie Consortes Actas Theodorum Mariannam Suos Jasmin Kowalewskie Theresiam S. Prozorij Kowalewskie Consortes Actas Zyborskie Actis et Judicem per Suum Laurentium Bronnielski S. Matthiae Simonem Franciscum Annam et Sophiam Pinkowskie Actis et Judicem per eundem, Suam Catharinam Pinkowska Suos Alberti Swiechowski Consortes Actis et Judicem per mandatum. Suos Valentinum Jacobi Caminiw Framem olim Alberti Filios tum Actos Valentinum

dem Matthia Filio Patruo Koskia dem Matthia Filia Sroni Caroli St. ejusd
vxore Consorte Filiastra Czarnomskie de utrisq per eand Sororem Valentinam
Czarnomski olim Alberti Pluem, huc Gründem Mutatorem me pnalter
Coram Judicio presens Condescensionali Compositionem et secum Inter eos vertentes
et quidem Bonis Hymineusis Actoribus ex una Parte Kobielskis Actoribus Satisfa-
dionem Relationi Majoris ad quam se Suis Kobielskis Actis respond In Judi-
cijs Castri Plocens recepert Concludentibus, Cito vero hoc in puncto Sententia
Judicij Sui Le Lubij iterum Quorum Partium Contoversijs in Judicium Suum Judicio
Rebuditis Tenend eund Suum Kobielskis Actum Supra scripte Relationi Majoris
in Judicijs Castri Plocens Libr Compositionis de in instanti Jondum quoniam Dd Hymin
Ley ex Arbitrio Sui a prefatis Actoribus Satisfactionem recedent et eand Satisfa-
dionem Judicent Deinde Dem Suis Kobielskis que ad Satisfactionem Relationis
Majoris Liber pronunciatus. Partibus autem utrinque ejusd Dd Hymineusibus in
Causa expensis mandat In expensis Satisfaciant pte Dd Hymineus et Ko-
bielski Relationi Communicationis Documentorum pris in Judicio Officij Castri
Capitanei Plocens Compositionis in instanti Et quoniam Dnus Hymineus Primo Inno-
vationem Super Summam Septingentorum Flor Polon expecta Dotis post Eiusd
Mariannam de Dalkowska Prachowska Levatam per Dnum Nicolaum Prachowski olim Mar-
tini Plwm in vxorem Dnæ Mariannæ Dalkowskæ olim Nicolai Filiæ Consortis
Quidem Coram dicti Castri Plocens Feria Secunda post Festum Divæ Annæ Sanctissi-
monis ejusdem Virginis Mariæ Anno 1692do anno recognitam. Exponit alterum pri-
mipationem per eand D. Nicolaum Prachowski in rem D. Alberti Koscowskie
olim Lucæ Filij Super Summam Centum Quinquaginta Flor Polon alba ar-
gentea moneta Sine prosenti tanquam mutuata pecunia Coram dicti ejusd
Feria Secunda in Vigilia Festi Sanctorum Petri et Pauli Apostolorum Anno 1694to
anno facten, tum Cessionem per eand D. Albertum Koscowskie in Personam
Nobilis Melchioris Hymineski Matthiæ Filij Super recensitam Summam
Centum Quinquaginta Florenos Polon cum provisione ab eadem Summa pro-
miss Solvendam. Coram Nobis actis Feria Secunda post Dominicam Invo-
cavit Quadragesimalem 1698vo anno Subscriptam. Deinde Certum Scriptum
per Superfatum Nobilem Nicolaum Prachowski in rem Nobilis Pauli Dalkowski de
Stephani Filij Super Summam Quadringentorum Quinquaginta Florenorum
Polon alba argentea moneta tanquam mutuata pecunia Coram dicti ejusd
Sabbatho Infra Festum Festi Visitationis Gloriosissimæ Virginis Mariæ Anno 1694to recogn
-ac etiam Transfusionem per eand D. Paulum Dalkowski in Personam Nobilis
præscripti Nobilis Melchioris Hymineski Matthiæ Filij Super Summam Quadrin-
gentorum Quinquaginta Flor Polon Coram dicti officij Castri Plocens Feria Secun-
da post Festum D. Margarethæ Virginis et Martyris 1697mo Anno. Subscripti
Demum Decretum Judicij Jmis Plocens in Bielsko in Jmis Communibus
Mibas in Bielsko Feria Quarta post Festum S. Michaelis Archangeli 1725to
anno Inter NN Hymineskie Actores ab una et NN. Prachowskie et Wolowskie Actor
Parte ab altera respectu earund Summarum promutuatarum Reponunt, Repo-
nit quoq et Judicium Scabinalis Actus. preter Documenta Summarum per pri-
dictum presens Condescensionale Libr scripta Conscripta. Scripta manu alia
et quidem primum in Bielsko in Vigilia Festi Sancti Patricii 1695 29 Datatum
Super dictarum Quinquaginta Flor Polon ex Summa Centum Quinquaginta
Flor Polon alter parte Plocens Jmeris prædemcis et Super provisionem ex Summa Cen-
tum Flor per D. Albertum Koscowskie in rem D. Nicolai Prachowski Datum
alterum Actum Plocens Die 23. Junij 1698vo anno. Datatum Super Summa
Centum Flor in alba argentea moneta cum prosenti, per D. Melchiorem Hymineski
in rem Dni Stanislai Pinkowski Datum Certum quoq in Prachowko Die 17ma
Julij 1694 ao Datatum Super Summam Centum Flor Polon Sine prosenti per
Dictum Nicolaum Prachowski in Personam D. Stanislai Pinkowski Datum, Locatum
autem In Uniejowo Die Decima octobris 1724to anno Datatum Super Summa
Centum Symphorum ex Summa in Bonis Prachowko debenda Persentem Creditum Bo-
nesz per D. Valentinum Hymineski in rem D. Wolowski Datum, Actum Plocens
Die 8va Octobris 1725to anno Datatum Super Summam Quinquaginta Florenorum
per prefatum D. Valentinum Hymineski in Personam quia D. Wolowski Datum Demum
Scabinum Plocens in Præfatorio Festi S. Margarethæ Virginis et Martyris 1697mo anno

Datatum

Datu otem ~~Super~~ de Lemma Quinquaginta flz Polon ex Lemma majori Centum
Quinquaginta flor in alba moneta in Bonis Sachowko versanti per S. Nicolaum
Sachowski Jaroszka prowincia levata per S. Casimirum Slowerwski in Personam
S. Melchiori Domini dicti Mansi datum item quetalionis etiam de provisione de Lemma
Centum flz in se continens Adcotrmem Septimum die 18 Junij in Sui Parte Lor
poris Christi Dni Jo Stanislai Archidiaconi Sandomiriensis ~~Datu otem~~ Datum 1699 de persoluta pro
visione pro Duobus annis ad pote 1698 et 1699 per S. Casimirum Slowerwski
in Personam S. Melchiori Dymnicki Datum. Post quam coram Nobis Stanislao
rem Sepraseum Documentorum Siguidem Partes in causa importata ne et presente
in Judicio reposituerunt Documenta rum Legitimas de actu existentium pericia tum et
Sufficientiarem Comportationem et repositionem Documentorum tam Comparo actu
rem realitatis Comparationis Documentorum ad hanc Cathegoriam spectantium
ad Se mutuo non urgent Proinde Satisfactione hac in puncto Sententia Judicij hac
Declarata Partibus Causam prosequi inuenit In Prosecutione Actorum hac
in Negotio decretum Judicij Quis Placz in Bielsko 1725to anno Inter Nobis Dy
nisium Sachowski et Woldarski Interdixit Cognitum Transactionem et Sinplarem
Lis Judicio non Jnuenibus Deo Judicium presens Pandes exmissile causam hanc
agnit Ob Nimis effectu Judicium Terrestre Placen propriis distinctus Judex
Judicandum remittit Conservando ejus Partibus utrique Jnum Comparendi pari
per emplum rium. Expedita Haz Cathegoria Dd. Jonannis Sich ad Dies supinum
Cathegoria Dd. Pinturisch Judicium presens Ordexmissile cum Statuendo
Positiones Succesores Pintusiani ad S. Solutionis Documenta Sub ad Causam
presentem Spectan Comportent Jnstantis Siguidem Successores Pinturisch
Documenta Infrascripta et Siguidem Primo Jnscriptio nem obligationem Sup
Dotali et Integras Partes Bonorum Sachowski per S. Christophorum Pin
arski olim Stanislai Filium in rem et Personam S. Theodore Pinturski Lon
gis Sue germane Rdi Martino Sachowski in Matrimonium rem desponsate
Jn Lemma Quingentorum flor Polon Grandetes Partes Plane et Fera Sexta
em Jnde Festi S. Matthiae Apostoli 1661mo anno recognitam, Decimo et Se
cundo Super Lemmas Census rempe unum Quingentorum flor Polon Argenti
Superioris recognitam alteram quoque Quadringentorum flor Polon Argenti
moneta in Regno Currens Superexceptatam, in unum penetam efficientes
Lemmam Quingentorum flor Polon. per Jsos Alexandrum olim Stanislai
Filium et Joannem etiam Stanislai Fratres interse germanos olim Chri
eli Pinturisch et Filiastros Gregmaldo Pinturski in rem S. Nicolai Sa
chowski olim Martini Filii ex olim Jne Theodora Pinturski provenati
orum jsdem Feria Secunda ante Fm S. Margarethe Virginis et Mar
tyris 1690 anno. Subrecutam. Certam quoq Jnscriptionem Dotalitialem
per Rdm Martinum Sachowski olim Mathei Filium in rem R. Theodora
Pinturski olim Stanislai Filiæ Consortis Suæ Super Summam octingenta
rum flor Polon rationem Dotis post cum Sua Persona, respectu Ejus Dem ma
trimonium Dotaliter per Apte Super alias Similes Summam in rem Dotalitij Codeli
et obtinentium Polon in medietate omnium et Singulorum Bonorum Sua
rum Situ Feria Quinta ante Festum Sancti Matthiæ Apostoli et Evangelistæ
1662mo anno recognitam, Adcotrmem item Contestationem et certam
in Judicio Terrestri Plocensi in Bielsko in anno 1760 Jne Notatum et certatum
Comportavit. Comportavit quoq et S. Solutionis Jus obligationem per S. Chrysto
phorum Pinturski olim Stanislai Filium in rem Rdi Martini Sachowski
olim Mathei Filii Super Stam Sortem nunc ejus Dem Quingentorum flor Polon Grandes Partes
Sachowski Bonorum Jn Summa Quingentorum flor Polon Grandes Partes
officij Castri Placz Feria Quinta ante Festum Sancti Matthiæ Apostoli et Evangelistæ
Anno 1667mo. Anno Subrecutum. Item etiam Recognitionem Jnscriptionem per
Rdm Martinum Sachowski olim Mathei Filium in rem S. Theodore Pinturski
olim Stanislai Filiæ Consortis Suæ Super Summam octingentorum flor Polon
Grandes Partes Feria Quinta Jnfesto Festi Sancti
Andreæ Apostoli Anno 1664to Subrecutum. Item etiam Recognitionem Jnscriptionem
Dotalitialem Rdi Martini

Sancte Matheo Apostolo et Evangeliste 1667mo Anno factam aliq resignationem
per Dnos Joannem et Stanislaum Pientkowskie olim Cris Episcopi Premisliens
Fratres alios in Personam Dni Nicolai Czachowskie olim Magnifici Filij Leper Lotes
et Interessi Sortes Bonorum Czachowo Dni die crastino huius actus Sabbathi
post Festum Sancte Margarethe Virginis et Martyris 1694to Anno recognitam
aliq Mensem et alienem per Eundem Jacobum Czachowskie Suo et Germanorum Fratrum
Joannis Czachowskie Patrem Suorum Germanorum me Contra Honorem Ignatium
Stanislaum et Hedvigim Dnam Antonij Dobrzynskie Castellani Cracovien. Honorem vidue Comitis
et Joppiam Pientkowskie olim Dni Leve Pientkowskie Filios et Fratres olim
Dnum Alexandrum Pientkowskie Reposites respectu praefatum ad Judicium
Terrestre Ploczen pro Solutione Summe Mille Sexcentorum Florenorum
Solvendum per Eundem Martinum Czachowskie Filium Theodore Pientkowskie olim
Dni Stanislai Pientkowskie Filium Inscriptum Cum pluribus Czachowianis respective
et Jam in Domum Czachowianam Conventus inde Statim aggravationes Ju-
risdictionum Coram Actis officij Ploczen. Feria Sexta Festum Octava Festi Sa-
crosancti Corporis Christi Dni Anno ejusdem 1761mo Interposita m. Ms
Adhuc Comportatis et reputis Lapradeatis ex oratis Documentis ab aliis
Adversarijs Legavisque mentionatis Cum per Judicium Subscripti Commo-
tis Partibus in Negotium inducere nam ab Judicium ne Negotij Dominus
Cursus haec per Successores Pientkowianos Actus Dnos Czachowskie Juris Nobi-
litici Fundatorum ut Judicio Dni Ploczen. Cui Judicio Condescendi vali
promatis et praefatis Mutatis ac pendentes Constitat Transactionem Cognitam
Inveteratis Cognitionis pendentis Cui non subsunt Judicio Judicium
praesens Intercessoriale Remanet Causam ad Judicium Terrestre Ploczen.
pro ejus Distinctus ubi fuera Cepta est Judicanda remittit Conservan-
do ejus Partibus Juramentum Comparendi paratum peremptorium. Quantum
vero attinet alterationem Juris Tabularis Cum Dnis de Pientkowskie Czaiecznikowskie ac
Dnos Czarnomskie in Compensationem intentatis pro Comportatione Documento
Bona Czachowskie afficiens Dicatum Lignendum Partes utraq Documenta
et quidem Rokitnicense autem testa Dictum Cum Sanctum Cum
eadem vero Jura Calkagnino De Pientkowskie Czaiecznikowskie Donatum per
Joannem Mariamum Dominikowskie olim Matthiae Filium Relictam olim D. Alberti
Czachowskie Conjugem Matthiam et Josephum Czachowskie Filium Suo et D. Mariamum
Czachowskie Filia et Nomine Liberorum in Personam D. Jacobi Malczewskie olim Alber-
ti Filij Leper Sortes in Bonis Czachowskie sitas Coram Judicio Advocatiali Cuia-
tis Sacra Regia Majestatis Ploczen Feria Tertia pro die Festi S. Petri in Vin-
culis 1730. Anno. recognitam et in acta Curiae Ploczen. Jur. ante Fest. Bartho-
lomej Apli 1731mo Anno Impetratam. per Dnos Czarnomskie in Compensa-
rendo Ita tamen Inscriptiones Primas primum Relicta Albertum per Alber-
tum Czachowskie olim Stephani Filium in rem Filii Adami Leper Sortes
de Mensi Filij Leper Lutos Sortes in Lemnos Vicinte fl Polon. Albe Argentee
Anne presentis nonnullis abig Inseminatis nubes Inscriptos Feria Sexta
ante Festum S. Balthasaris Confessoris Martinis 1763tio Anno Dominum
Donatam eam per D. Albertum Czachowskie de Patri Filium in Personam
Nobilium Matthiae et Alberti Czarnomskie Fratrum Matthew interessi et Germa-
norum eius Joannis Filiorum Leper Ipsos Sortes in Bonis Czachowskie
Sitas eos ridalicet Lei in obligationem agnitis Illum Adamum Dominikowskie in
Lemnos Vicinte Epiphanem ex Balthasaris Feria Secunda post Festum Sancti
Matthaei Apostoli 1764to Anno Stirpe Coram Actis Curiae Ploczen. recognitas
Compositionat et Suo in Judicio reponebat Dominorum Judicium praesens Cum
ejus D. D. de Pientkowskie Czaiecznikowskie ac Czarnomskie in Compensationem Stetit
Causam hanc ad Primum ex Exemptione aut loco prorogandi Excutiendi ea ad
Actionem subsequendi Judicium Suspendit et Primis Partibus Comparendi pera-
ptorium Conservatis. Joannem vero Super Jure Pauli Stanislai et Ale-
xandri Woldarskie olim D. Michaelis Woldarskie Bonorum Czachowskie ante cedant
quovis modo et Jure titulo Supponis Filij ratione non Comportationis Documenti
ad Bona Czachowskie

ad Bona Czachowska spectans tunc Dnōrum Antonio et Agnete de Skarbek Jurium Conjugibus Parentibus ac Joanne Filio Ludovici olim, Joannis Patruo Pauloque et Josepho Fratribus Czachowskis, Ignatio Meinardi ultimo et Johanne de Skarbek Jurium primum olim Dno Josephi Czachowski Secundi adpresens voto alias Jurium Conjugibus Victore et Matre ac non Antonino Czachowskis Vicinis Immuto in primo Matrimonij thoro procreata Filia et Principua Fabiano et Martianna de Bialy ne arbis Oziellus Conjugibus Laudo ac aliis Creditoribus ad Bona Czachowska minor quoad modum et finis tutelæ esse interessantibus Judicium presens Condescensoriale Pariter Dominicalis pertinentiarum Deseriptionis et ad publicandum eorum Bonorum perpetuum Pactum super Separacionis Litteris desuper Instantes Judicium Providens Judicij Loci opportune ad id et deputatis Loci Actis Judicio presens Additis et loco publicationis redens palam ac publice recognovit et prefatos Actos dictis parentes in prerogativa Matrimonium Dominium Dispensationis et Status pretune Conjugalis Communis protestando publicare Actitatis omnium subditis Dedasijs de quo ejus presens Relatio. Dantum vero Expetato Gratiosum D.D. Dorotheæ Starozyńskiej primum olim D. Bonifacij Małowieskiego Secundi adpresens voto D. Michaelis Rokitnickiego Consortis Nobilis olim Stanislai ac Bartholomæj Małowieskich Filiorum in primo matrimonij voto procreatorum, contra eum D. Michaelem Rokitnicki maritum et Patricium respective Summa Octingentorum Viginti Symphonum Summa Mille Viginta octo Florenorum et Groschorum Viginti Polonicalis efficientis ex Bonis Sorteque profectitia per D. Josephum Czachowski Filium Pauli olim Dnorum Dorotheæ Bronowskiej matrimonialiter progenitum D. Bonifacio Małowieskiemu Supervivendi Disponendi olim Antonij Filio olim M. Constantiæ Skawińskiej matrimonialiter progenito in Bonis Czachowskis prescripta per eosdem D. Starozyńskiej adpresens Nobilitatis Małowieskiej ex Summa Octingentorum Milliorum Symphonum efficiente Viginti Milliorum Octingentorum Florenorum Polonicalium Contractum in tuta recognitionis Instrumento in Bonis Czachowskis Liburnum inter S. Joannem Dnum Antonij Lubieńskiego olim Dnorum Agnetis Skarbkowej matrimonialiter procreatum Filium ab una et eundem D. Michaelem Rokitnicki olim Jacobi Filium olim Dnorum Mariannæ Skarbkowej matrimonialiter procreatum parte ab altera in Bonis Czachowskis de die Octava Januarij 1769no ab Initium et Conscriptum mentium Instrumenti et absolutorum Subscriptum ac per Partes citatas Actis Curiæ Leopoliensis Sexta pro die Festi Sanctorum Fabiani et Sebastiani Martyrum 1769no anno roboratum ad presens Solvi protensa Sigillum Supra stantis D. Michaelis Rokitnicki Dni Ignatio Lubieński ejusdem Dnorum Antonij Lubieński Filio ex Dnorum Agnete Skarbkowa primum olim Dnorum Adami Bronowski Secundi ad presens voto ejusdem Dnorum Antonij Lubieński Comite progenito obloquente quietato re Sabbatho post Dnicam Exaudi Lubieński Die Decima Aprilis Mensis Maij 1769no anno ex Summa recensita Majoris Milliorum Symphonum Summam Mille Symphonum per Memoratum Dnum de Skarbek Lubieński Matrem eius Dnum Ignatio Lubieński Filio ante eos quietatis Dnum persolvit, ideo non nisi Summam Duorum Milliorum Symphonum efficiens Summam Duorum Milliorum Trecentorum Viginti Florenorum et Groschorum Decem Polonicalis Super Bonis prealligatis Czachowskis Jurisdictionis prenominatis Dnum Rokitnicki Subscriptis restare apparet Jus autem ejusdem Dnorum Rokitnicki Inter Dnum nominatum Dnum Joannem Małowieskiego ab una et eundem Dnum Dorotheæ Starozyńskiej parte ab altera potune Conjugis adpresens Autem Consortem Dnum Sub ante Feria Secunda portuidie Festi Sanctæ Margarethæ Virginis et Martyris ejusdem Sub celebratione Judicium Pasch Proxe 1769no anno recognitum reponit Dnum ostensa eidem mox eundem Mille Viginto octo Florenos et Groschorum Viginti Polonicalis ex Summa Majoris Symphonum restante Duorum Milliorum Trecentorum # hoc idem Judicium presens Condescensoriale.

Triginta Triem florenorum et Grossorum Decem Polonicorum Sub jus adcitalitium Gnosae Robitnicae Matris adcitae ejus tempora Eadendam ~~Declarat~~ atque in Summa Superius expressa Super Bonis nuncupatis Czachowko Dziedzice restanti haerendam Declarat Post extinctum autem Jus adcitalitium ejusque Matris ad Gnosos Stanislaum et Bartholomaeum Maldaviesk[illegible] spectare debere Arbitratur Decreto praesentis vigore.

Josephus in Zielona Zielinski Notarius Castren. Plocen.

Officium praesens Crone Capitt. Plocene ad oblationem Jsi Francisci Czarnowski Decrum Condle. in Bonis Inferius nominandae Inter Ptes Inferius Specificatt. per Dm Crone Plocene Notariatus plattt manuque ejusdem Judicij Subscrum reproducene ad actiacane actisque ipsene ingrossandum Suscepit in Tenore Sequene (Inseratur) Originale ejusdem Circa acta relictt.

In Cro. Plocene Fro. Secunda pt Tm Exaltationis Sanctae Crucis proxima Scilicet Die 16 Mensis 7bris Ao Dni 1776to.

256

Actum in Fendo Bonorum Psary Feria Secunda post Dominicam Exaudi proxima Scilicet Die Vigesima Mensis Maij Anno Domini Millesimo Septingentesimo Septuagesimo Sexto In Praesentia Gnosor ac Nlium Andreae Dobrsky Vice Notarij Cred Praenen Josephi Zdzonsky Melchioris Mieczynsky Antonij Suski Petri Karski Stephani Rudzinsky ac aliorum plurimorum ad Actum Praesen Congregatt nec non Mnlis Rni Gnalis Providi Lucae Dudziak de Kozlowo Authentici et Jurati Actum Praesen exclamend et Ejus adstantis.

Officium Infrascriptum Tmae Plocen Camerariale Insistendo Decreto Tmi Plocen de Actu Ejus In Plocko in Tmis Communibus Tmibus Districtuum Plocen simul et Bilscensis Virtute Legis in Diem hodiernam Incidentibus Feria 2da Ante Festum Sanctae Agnethis Virginis et Martyris proxime Scilicet Die Decima Quinta Mensis Januarij Anno Praesen Inter Gsum Joannem Makomaski Dominum tum Laboriosos Laurentium et Hedvigim Subditos Actt ab una et Gses Adamum Mieczynsky et Mariannam Lasocka Invicem Conjuges Cttt et Indicen Parte ab altera prolato Quo mediante Condescensio ad Fundum praesen Bonorum Psary Judicij sui aut Gnosorum Camerariorum Tmium Plocen Captato tempore praevia tempestiva Avisatione Partium de Adventu sui faciend est adinvente cum Potestate ut Id Judicium sive Gsi Camerarij aut unus Missus Judex vel G. Camerarius per Partes seu quemcunque Partem Conducendus Condescensurus Comportationem Documentorum Existentiam Sortium et Qualitatem evincend per Partes Possessor enucleand praevia si opus fuerit Juratoria Comprobatione injungat de Excisione Sylvarum per quem et cuj peracta investiget de Adimptione Fundorum disarationes Metarum Comperbulatione Frumentorum et Pratorum

Collectione

Collectione Sepium ac Interceptione Segetum aliisq
Pretensionibus tum Violentis Damnis Injuriis
Trnis Comprehensis Inquirat Investiget Satis
factionem cuj et a quo provenerit demandet
Provisis in Promissis Expediendis Juratoriis Inqui
sitionibus Juramenta ubi Necesse fuerit Ex
cipiat Dubia quaevis Intervenien et Indictiones
Partium Discutiat Partesq in Omnibus et
Singulis Pretensionibus Nihil Intactum et In
solutum relinquendo cum injungenda cui et
a quo debebitur Omnimoda Satisfactione
decidat dijudicet ac moderetur. Data et Concessa
cujus vel quorum Decisioni Partes Parere et Ac
quiescere ac Judicatum Pato sub Poena Bonorum
Bonis illo in Trno Condnis super Parte Contravenien
te publicanda sunt adstrictae In Virtute Illaq
Ejusd Decreti ad Bona in Actu Contenta determi
nato per Avisationem Condescensionis suae Die
hodierni Termino ad Requisitionem Partium
utrarumq Condescendit Jurisdictionem suam Offi
ciosam Voce Suprascripte Mntis promulgatam
fondavit Qua fundata Partes ad Comparendum
Coram Judicio Predicto Mnti acclamare injun
xit Quo In Trno acclamatorio Partibus et Quid
Gnoso Joanne Makomaski Dno tum Laboriosis Lau
rentio et Hedvigi Subditis Actis et quid Subdi
tis in Asse Dni Pltor et Gnosis Adamo Mieczyn
ski et Marianna Lesocka invicem Conjugibus
Citatis et Judicentibus Pltor Comparend et secund
Judliter Controverten Quarum Partium Contra
versiis in Judm suum Inductis Exauditis Judm
Exequendo Regulam Decreti Judicij Trnis Ploce
vi Cujus Praesens peragitur Actus Teneri Partes
Comportare Documenta Existentiam Sortium et
Qualitatem ovinced per Partes Possessam ovinced
censet idq in instanti et Quoniam in Satisfactio
nem Sententiae Judicij sui Gnosus Joannes Mako
maski Documenta Infrascripta Scilicet Contractum

Intuitu

Intuitu Obligationis Sortium in Bonis Chudzynko
cum attonentijs Sitt Inter Gros Antonium et An
nam de Stubickie Conjuges ac Josephum Cieszę
wskie Fratres inter se Germanos ab Una, et Gros
Martianum Bromierskj et Annam Gumowska
Conjuges Parte ab altera Confectum in Bonis Chu
dzynko Die 12da Augusti Anno 1719no Con
fectum manibusq Contrahend et Amicor subscri
ptum Actisq Cred Ploced Feria 2da in Vigilia
Festi Assumptionis in Coelum Gloriosissimae Vir
ginis Mariae anno Eod per Partes Contrahend
Roboratum et post Ejus Actis Cred Ploced Sabba
tho ante Festum Sancti Petri in Vinculis Anno
1745to oblatuatum tum Inscriptiones Transfu
sorales binas Primam in Castro Ploced Feria 2da
ante Festum S. Margarethae Virginis et Marty
ri Anno 1741mo per Gros Stephanum Kosin
ski olim Thomae Filium et Sophiam Bromier
ska olim Martiani cum Ob L. Anna Gumowska
Pgenitam filiam in Rem Ejusd Gsi Makowaskj
Super Summam Sex Millium Nongingentorum
Viginti Tyn per Ob L. Antonium Cieszewski et An
nam Stubicka Conjuges Recognoscend Contis Pa
rentibus in Anno 1719no modo Obligatorio su
per Bonis Chudzynko Psany Brzechowo Cieszewo
Magna et Parva Rogatkowo et Kozłowo Inscriptt
ex Summa Majori Decem Millium Tyn provenien. alte
ram Itidem in Castro Ploced Feria 6ta in Vigilia
Festi Nativitatis S. Joannis Baptistae in Anno
1747mo per L. Joannem Gadomski Ob Stepha
ni Filium suo et Gnosar Magdalenae Ludovicae et Sa
binae Gadomskich Ob L. Jacobi Gadomski Filiam ex
olim L. Eda Bromierska Pgenitar nne in Rem
Ejusd Gsi Joannis Makowaskj Super Summam
Trium Millium Tyn ex Summa Originali Decem
Millium Tyn in Bonis Chudzynko modo Obligat

Inscriptt

Tendonem quem Agrorum cum Specificatione Situs Locorum
est Subsecuta cum Complanationem Inter Missos Pac-
tum Subjudicem Parentem et Remualdum Cameran-
um Filium Fratres Vissogrodien. ob M. Alberti Kadłu-
bowskj Quondam Andreae Bonor. Pszny et Sortium
in Kraynowo Heredis Filij Filium et Nepotem ab
una, et Gros Adamum Mieczyńskie et Marianna
de Lasockie ob Ludovici Lasockj ex ob Francisca
Kadłubowska Quondam Jacobi Filia Suprascripto Mis-
si Alberti Kadłubowskj Fratris Germani aequaliter post
ob M. Andream Kadłubowski Parentem Bonor. Omnium
Mobilium et Immobilium Naturalem Successorem, Filia-
stra Matrimonialiter procreatam Filiam Conjuges Par-
te ab altera, sub Tractu Condescensionis, ex Mente
Decreti Tribunalitij in Feudo Bonor. Pszny Feria 2da
post Festum Sanctissimae et Individuae Trinitatis
Anno 1768 00. Agitatae, Die 31ma Maj Anno Eod.
Initam et per Judm Condte Approbatam Ecca Medi-
ante Complanatione altera Medietas Bonor. Pszny
cum Sortibus in Kraynowo Missum Kadłubowski
Concernens Gros de Lasockie Mieczyńska cessa
extitit Comperterunt in qua quidem Comperta tione
utraeque Partes persistunt nec sufficientiorem Com-
pertationem a se Urgent Proinde Satisfactione
in Praemissis adinventa Judicium Condte Ulterioribus
Partium Controversijs Exauditis Suspensa tantisper
Resolutione Comportatorum Documentorum ad Revisionem
Agrorum Controversorum se Contulit Quae peracta ne-
cessariam esse Inquisitionem Instantaneam ad Cita-
ta Partium Actoriae Trini, Citatae Indictionis, et Ma-
nifestationum Educendae adinvenit Decernendo
Quatenus Partes Utraeque Inquisitionis Juratorias Te-
stibus Rei gestae benegneris Provijs Conscribendae In-
terrogatorijs et sibi abinvicem Communicandae
Educant Juramenta super Incorruptionem Testi-
um expleant Eodem in Instanti et additur Mntis
Judtis ad Rothizandum Quod Juramentum per Partes sibi
abinvicem Indultum Interrogatoria autem Conscripserunt

Conscripserunt et sibi ad invicem Communicarunt Te
stes Induxerunt et Inquisitiones Expediverunt. Post
Quas Expeditas Judex ad Lectionem Earundem Condescendit
Quibus Lectis et Matura deliberatione perpensis et
trutinatis et quidquid spectat Praetensionem Respe
ctu Ademptionis Fundorum per Dnum Makomeski
cum Gros Mieczyrskie Labitam Quando quidem tam
ex Ejusdem Inquisitionibus quam ex Decreto Condli In
Fundo Dominorum Psary Inter Gros Mieczyrskie ab
una et Mfcum Kadlubowski Ensiferum Vissogro
diensem Parte ab altera in Anno A 1666to Lato Seu po
tius Divisione per Judex Condle Inter Gros facta ac
etiam Ac Oculis Subjecta Constat in Campo sub
Drzechowo Agros Transversales ad Meridiem et
Septentrionem jacentes, ab Agris Longioribus ad
Orientem jacentes incepisse, et per Prata ac Rivu
lum dictum Krupe ad Similes Agros protendisse,
Possulam vero Gri Makomeski Sulcorum Aestivalium
Quatuor Latam Determinium suum in Simili Loco habent
per Ol Laboriosum Hiacynthum L. Valentini Parem
tem Agrum Transversalem ob defluxum
Aquae Sulcos ad Orientem transvertentes ex Agro Trans
versali Gri Makomeski Particulam Fundi ade
misse Eundemque agrum abbreviasse in alio vero
loco dicto Glinki Agros a Granicie Lazek Parve
Incepisse, et ad Agros a Villa ad Graniczem Drzecho
wska tendentes, per Pascua ubi in Ante Silva fuerat
protendisse, quae Pascua Subditos ex Sorte Gsorum
Mieczyrskich ad Orientem non autem ad Meri
diem ubi suam Protensionem habent Coarasse
Coarandoque transversaliter id Nemus ex Possula Da
orum Sulcorum Aestivalium Gri Makomeski Haere
ditaria Particulam Fundi Ademisse, Qua propter Jud
Condle Studendo Justitiae et Aequitati Easdem binas Par
ticulas Fundi ex Possessis Gri Makomeski per Subdi
tos Gsorum Mieczyrskich Ademptas restituendas esse
vult ac declarat et ad Obsignationem Earundem Pallis
se Contulit Qua peracta Obsignatione, Quo vero Spectat
Resolutionemque Causae

Praetensionem

Pretensionem Agri Transversalis Duor. Salcor. sub Dio-
nis Chudzynko sitti nunc Rubetis Excreti per Gnum
Mekomeskj cum Gnes Mieczyńskie Usurpatam
Siquid ex Ejusd. Inquisitionibus patet Eund. Agrum a
a memoria Senum in Pacifica Possessione Gnor. Mie-
czyńskich et Eorund. Predecessor. extasse nullam q.
de Ademptione Ejusd. Agri Querelam per Antecedentes
Heredes Sortis nunc Gni Mekomeskj Heredit. illa-
tem fuisse Proinde Judm his Consideratis non posse
Eund. Gnum Mekomeskj hunc Agrum Transversa-
lem pretendere arbitratur. Qui nemo Gnes Mieczyń-
skie Conjuges circa Antiquam ejus Possessionem Con-
servand. esse vult ac declarat: Quantum vero
attinet Causam Facti et Violentiar. si quid Judicio
suo per Duretum Tnre Plocen. vi cujus Pcessus
peragitur cutus Penalitatem super quo Interest
extendendi potestas non est data Proinde Judm ne
exinde Pars aliqua Prejudicium sibi Inferri Vi-
deatur hanc Cathegoriam cum Paratis Inqui-
sitionibus pro Finali Disjudicatione ad Ejusd. Judicia
Tnria Plocen. Feria 2da post Festum S. Michaelis
Archangeli juxta suam Cadentiam in Plocko Celebrand. re-
mizit remittitq. Pcen. Conservando Tnrum Partibus
memoratis Utrisq. in Pcollegatis Judicijs Tnribus Plo-
cen. sine quavis adcitatione Comperendi peremptorium.
Inquisitiones autem in Tnro Pcen. Condnis
per Utrasq. Partes Eductas per Judm Sigillo Genti-
licio Cera Rubra Impresso obsigillatas Partibus
Instantanea extradend. declarat prout Pcen. extra-
dit Decreti Pcen. Vigore

Aloysius Skwarskj Camerarius Tnris Plocen.

Officium Praesens Crem Capitt Plocen ad Oblationem Jo
Joannis Makomaski Remissionem infraseram
in Trno Condescensionis in Fundo Rm inferius
specificandae inter Partes introcententas per Judicium
Terre Plocen Camerariatus expeditae Subsecutam Manuq
Eiusdem Judicij Camerarialis Subseram reproducendam
ad Acta eandem actisq Praesens ingrossandae suscepit
in tenore sequenti (inserat) Orginale Eiusdem
Remissionis Circa Acta relictam

In Cro Plocen Fa 2da pt Fm S. Michaelis Ar
changeli pa scilicet die 30 Mensis Uris
A. D. 1776to.

Actum in Fendo Bonor. Koziebrody Feria Quinta Ipso
Die Festi Sancti Jacobi Apostoli proxima scilicet Die
Vigesima Quinta Mensis Julij Anno Dni 1776to In
Praesentia Mfici Josephi Zorawski Subdapiferi
Plocen. ac Gnosor. Simonis Rudowski Burgrabij
Crim. Plocen. Joannis Makomaski ac alior. plu
rimor. ad Actum praesen. Congregati nec non
Mntis Rni Gnalis Providi Stanislai Zagirski de
Malewo Authentico et Jurato Actui praesen. ad
stan. et Eunae Autamen.

Officium Infrascriptum Tmae Plocen. Camerariale
Praesistendo Decreto Tmi Plocen. de Actu Ejus in
siepre in Tmis Communibus Tmibus Plocen. Vi
tute Legis in Diem hodiernem Incidentibus Feria
Tertia Ante Festum S. Hedvigis Viduae Electae
Dei proxima scilicet Die Xma Mensis Octo
bris Anno Dni 1774to Inter Partes Infrascriptas
prolato Quo mediante Decreto Condescensio Judicij
sui aut Gnosor. Camerarior. Tmi Plocen. in Fendo
praesen. Bonor. Koziebrody Captato tempore facta tem
pestiva Avisatione est adinventa cum Potestate
ut Id Judm sive Officium Camerariale Unius ubi
Duo Duor. Ubi tres absentia non Obstante mutuo
Partium Sumptu Condescensurum de Violentijs
Damnis Injurijs Inquirat Investiget Inquisitio
nes Expediat Juramenta Excipiat Satisfactionem
Omnimodam cui et a quo Competerit praetend.
demandet Partesq. in Omnibus et Singulis Praeten
sionibus Nihil Intactum et Irresolutum Relin
quendo pro Exigentia Legis Justitiae Tmorum ac
Documentorum finaliter decidat disjudicet ac mo
deretur Cujus Decisioni Partes Parere et Acquie
scere sub Poena Praedanitionis super Parte Contraven
tiend. publicand. sunt adstrictae Adatatioq. Parti
bus Eorum quos regulierunt et Negotium Reposce
rit est adjuncta In Virtute Itaq. ejusd. Decreto ad
Bona in Actu Contenta determinato per Avisa
tionem Condescensionis suae Diej hodierni Tmo ad
Requisitionem Partium Condescendit Jurisdictionem
suam Officiorum voce suprascripti Mntis promulga
tam fundans

fundavit sua fundata Partes ad Comperendum suo C
ram Judicio Dicto Mensi auclamare in jure vid ad
ejus acclametionem Mtia Meriannæ de Jezierzy
dam Mtri Jacobi Loraus Ky Pincernæ Placen Ac
licte Comitis Viduæ Actricis et Citatæ per se relictor
Jure Judicium Sebastiani Ky Cohortis Lonicata Com
militis citatus et actor pter Coram Judicio su
Camerali Mtis Placen Comparuerunt Pari
dem ad effectuandam citationem Partium Judicium Ac
per Edictum pro Feria Quinta prox Die Festi Sanc
Petri in Vinculis rempe Die Vicesimi Augusti anno
prid Judicium limitavit prorogavit et diffulit pro
ut prid limitat prorogat et differt Conservando
Partibus utriq; omnia talem qualem Lis coram Ju
habuerant suum Coram Judicio aut alior Reducendo
et Condescendendo cum Actore in Decreto Originali Ci
presse Comparente peremptorium Actor me ad
vigore

Magnius Nivarovky Camerarius Mtis Placen

Actum in Oppido Dobronum Korabrody Feria Quinta
pro Die Festi Sancti Petri in Vinculis Julianæ Die
Vicesima Augusti Anno Dni 1776to In Presentia Mtis
rum ac Prænobilium Bartholomæi Mazuric Ky Mtis
trini Lanz Vicedapiferi Josephi Loraus Ky Subdapiferi de Bu
ad Simonis Chrzowsky Ky capsa Mtris Ludovici Ky Ducis
gubiensium Cnd Placen ac aliorum pluzimor ad Actum
præd Congregatt nec non Mtris Andreæ Felix Borucki
Stanislai Lagiewky de Malewo Authentici et Juratæ
actum per Auclamand et Eidem Adstantis

Officium Infrascriptum Mtis Placen Camerariale ex vi D
Sancti sui Limitationis ejusq; in Dobronum Korabrody Feria
Quinta prox Die Festi Sancti Jacobi Apostoli subsequ
Die Vigesima Quinta Mensis Julij Anno ad Præsens
labente pter superius nominatas Partes Prolatæ Con
descendendo fundatæ Jurisdictione per Vocem Mi
nisterialis superius in Actu exarati Pacis et Secur
tate Vallata Partes ad sui Comperendum Acclu
mare injunxit Quibus Stantibus Acclametis Mtia Ma
rianna de Jezierzy olim Mtri Jacobi Loraus Ky Ge
licte Comitis Viduæ Actricis et Citatæ pter et Jno Lud
wico Sebastiano Ky Cohortis Lonicata Commilitone citato A

autore

et Actore pter pe non Perfido et Infideli Jakob Sa
mulkowicz Taberne in Dominis Krzibody Arenda
tre Inducted pter Comperend et Jeum Judiciali
Ex Controverted et Quid Mtia Leraus ke Pincer
nipre Solutionem Summe Centum Aureorum
Hungaricalium pro Decuta Dominorum Krzibody
Contracta in Anno 1771mo in Krzibody Die Sta
Julij Datata Interne ab una et Jeum Ludovicum
Lebkowsky Cohortis Lonicate Commilitonem respe
ctu Decimalis Decute Domine Dominor Krzibody
Parte ab altera Inito Condicto, pro Ultimeno Decen
tia anno non exhibite sibi pvenied ac Dominia ta
nem alienum fundi Pretencionem a Jnko Lebko
wsky Pretendente pro Lebkowsky vero Summam pre
missam Centum Aureum Hungaricalt ab Judeo
Arendatore Taberne Dominorum Krzibody pro Di
ctis annis quolibet Anno per Seuentos Florend
pendere debitam per Cane Mtiam Pincernisper
recipere in se Cosumpte Aliquam vero Cen
nā in Restauratorem Edificiorum exhibitam et Domi
ficatam Labuisse Inferne Quarum Partium Con
troversijs pro et Contra Inductis Recuditis Judex
Cond Decernit Quatenus Jnocur Ludovicus Lebkowski
Comprobet in Cam Juramenti Rotten pre ut Mtia
Mariane de Jezewskie Leraus ke Summam Seacen
torum Florend Polond pro Diebus Centis Summa
Mille Ducentor Florū Polon Spectet ad proventus
Decimarum ubi Spectat ab Infideli Jakob Samul
kowicz Arendatore Taberne Krzibody Decipere
in se Cosumpsit et prout Summam Ducentor
Octuaginta Florend Polonicalt in Restauratorem
Edificiorum nempe Stolodij Stabuli et Pecuarij
al Hippocausti ad Predict Domus ultra Sum
mam Centum Viginti Florend Polonicalt penes Jn
fra tam Possessionem Decimarum Pred Dominor
Krzibody vsq per Mtiam Leraus ke Pincernisper
mō Destructionem Hippocausti Relictam actualita
tem Progredit et prout Jam Supra scripte Summe tan
dem Mille Ducentor ab Arendatore Taberne per
Cane Mtiam Pincernisper recipere Cosumpte qua
Ducentor Octuaginta Florū Polon in Restauratorem

Edificiorum

ædificiorum erogata parte ex summa Centum Aureorum Hungaricalium pro Tenuta Annuali Bonorum Koziebrody Ejus Mfuæ Pincernissæ Provenien juste detruncari debentur præstitit Jnsuper Ludovicus Lebkowski Quo attento Juramento Judicium Condle Easæ Summas Juramento Evictas ac Quotam Quadraginta Quinque Florenor Polon pro Conservatione Hyemali Ovium per Mfuam Zorawska Pincernissam judiciter agnitam in Unum junctas Summam Mille Quingentor Viginti Quinque Floren Polonicall Efficien pro Liquidis agnoscit et ex Summa Centum Aureor Hungaricall Mfuam Zorawska Pincernissam Concernen detruncandam declarat et non nisi Summam Ducentorum Septuaginta Quinque Floren Polon Ejus Mfuæ Pincernissæ a Jnoso Ludovico Lebkowski provenire enumerat Summam vero Mille Ducentor Floren Polon ab Infideli Jakob Samulkowicz per Eanem Mfuam Zorawska Pincernissam sibi repetenda sententiat Quo vero spectat alias Fundi Prætensiones ex Tenuta Triennali Bonor Koziebrody pertulan per Utrasq Partes ad se habitas necessariam esse Inquisitionem per Utramq Partem tam in deductionem quam Emundationem Objectorum educenda censet Jdq in instanti et additur Mnlis Judicialis ad Mothisanæ vuper Inscriptionem Testium præstiterunt tam Mfua Zorawska quam Ju Lebkowski Interrogatoria Conscribant Testes Nominent et Easæ subscribant et Eaæ sibi Communicent. Induxerunt et Inquisitionem suam Eduxerunt Quibus Itaq Eductis per Judm Lutis et matura deliberatione perpensis Ac trutinatis Quando quidem ex Ejus Inquisitionibus Luculenter patet Stante Ludovico Lebkowski Triennali Bonor Koziebrody Tenutaria Possessione Inventaria et præsertim Equos in Fundo Ipsi relictos continuis Laboribus maceratos esse Equam unam præ nimio Labore post Regressum ex Oppido Dziezun mutilatam [illegible]

exhalatam

exhalatem fuisse alterum vero quendam hominem
totalem ad Dare Koziebrody pedester advenisse
Exploratorem se nominisse Provwaty, sibi a Dare
ab Martino Orillabre violenter Equo ad Bre
dium ubi Dni Zebkoffki administrator residebat pro
gressum esse ibiq; Viatorem expetiisse Vlen
dam Wasil Koffki Administratorem Seminem Juve
rem in talibus non Cautum sine ulla contradi
cione in Equo per Mycan Sincenisan pro In
ventario delicto Puerum Immaturum pro Valore
Ipsi Jmmisisse Eundemq; Totalem cum Dicto
Puero ad Stanicien Regni Prussie devenisse ac post
Puerum Equo dejecisse et accepto Eod Equo abscessis
taliterq; deperditum esse Proinde Judex his Cendi
ratis Ipse Dare Mycan Lezaus Ke Sincernissa
Declinationem nomine Equorum a Jnoso Zebko
wo Ipsi pretendere arbitratur in quorum Declinatio
nem Summam Octuaginta Florenorum Polonicalium
prius quoris Juramento ex Moderamine Judicij
sui pro Se Ipsius Lezaus Ke Sincernisse exhi
berent Decernendo Quatenus Dnus Ludovicus Zeb
kowski Ad Summas Omissas primum Decem Flo
renos Septuaginta Quinque Superius Specificat ex
Summa Centum Aureorum Hungaricalium pro Cenuta
uniar Anni Dnorum Koziebrody proveniente Alterum
Centum alterum Octuaginta Florenorum Polonicalium pro Pari
Equorum ex Moderamine Judicij sui adinventa Jn
super Juncta Summam Trecentorum Quinque
ginta Quinque Florenorum Polonicalium Effluxit in Jn
Ferias Pascales proxime Festum S. Michaelis Archangeli
in Anno proxime Jnsequenti sine quibus ab Jn
sis Dissuasionibus Coram Officio et Actis Civilibus Flore
ntino sub Pena Decapitationis in Casu Contraven
tionis circa Manifestationem in Scriptis faciendam
publicanda ad Menus et Quietationem Mycis
Majestatis de Jesseus Kie Lezaus Ke Sincernisse
Actoris sive Ejus Specialis Plenipotentis Solvat
et realiter Enumerat Quietus Decernatur
Marcus Polonicalis Pars Judicio Autem per Medium
Partium Summe et sub Rigore Suprascripte

Judicie

Judicio autem solito Juris Praxi solvenda quae est
Indulta Quo vero spectat Ejusd. Mfsae de Jezeski
Zorawska Praetensam Bonificationem Paris Bonor.
Stante Possessione Gsi Lebkowski apud Subditos (ac
si per Compulsionem Subditorum ad Labores
Inconsuetos) exhalatorum ac in Inseminationibus
per rationem agrorum ad seminandum non bene Cul-
tionis Decessus Causato Quando quidem ex Ejusd. Inqui-
sitionibus patet Administratorem Gsi Lebkowski Sub-
ditos ad Borram praesentem Bonorum Koziebrody pro
Tigillis sub tempus Viae non adeo Lubricae Immi-
sisse Casu quodam infelici Bovem apud L. Trun-
ciscum de Metawies in Vado Congelato non tam
Stimulo administratoris quam Inanim advertentia
viae, Subditi discussum esse alterum vero Bo-
vem apud Laboriosum Paulum non praemio Cu-
riali Labore sed potius per Subditi praetermissam
in Parcendo Curam exhalatum fuisse Inseminatio-
nes vero Gsum Lebkowski in agris bene cultis resemi-
nasse Proinde Judicium attentis praemissis Testium Re-
cognitionibus Ejusd. Praetensionibus pro Illiquidis
agnitis non posse M. Zorawska Pincernissam quan-
dam Bonificationi Lucrari arbitratur Reliquas
vero Praetensiones abutrinq. ad se habitas Praeten-
sionibus Compensandae esse vult ac declarat Quod
ro quo spectat Indictionem Infidelis Jakob Samul-
kowicz Tabernae in Bonis Koziebrody Arendatis
Contra Gnosum Lebkowski pro Solutione Summarum Uni-
us Centum Florenorum Polonorum circa Liquidationem ex
Arenda Tabernae Unius Anni Ultra Provenientiam
Ipsi adnumeratae alterius Quinquaginta Quatuor
ex Dispositione Gsi Lebkowski Ntibus Wasilko-
wski et Kukowski exolutae nec non Pro Liquori-
bus Ntibus Kotlowski et Osowski Gsi Lebko-
wski Administratoribus extraditis provenientis
factam Judm Decernit Quatenus Infidelis Ja-
kob Samulkowicz summas praemissas Comprobet id
ad Valvam Scholae (ut Moris est) Drobinensem non
adeo Longe distantem in instanti praestitit in Atten-
dentia Partis in Eam Juramenti Rotham Prout

Summam

Summam Centum Florenorum Polonicalium Gro Lebkowski
ultra Summam ex Arenda Unius Anni ipsi pro
venientem Enumeravit et prout Summam Quin
quaginta Quatuor Florenorum Polonicalium Gris Wasilko
wski et Kukowski ex Dispositione Z. Lebkowski
exolvit et prout Pro Liquoribus Nobilibus Koło
Lewski et Osowski extraditis Summa Quin
quaginta Florenorum Polonicalium a Gro Lebkowski Ipsi
provenit et prout Ipsi Premissae Summae ad
exolvendum juste debentur Quo attento Ju
ramento Judicium Decernit Quatenus Generosus Lu
dovicus Lebkowski Summas Premissas in Unum
junctas Summam Ducentorum Quatuor Florenorum
Polonicalium officium Juramento Evictas. Coram
Officio et Actis Cren Plocen pro Tmo Supra scri
pto et sub simili Rigore ad manus et Quietatio
nem Ejusdem Infidelis Jakob Samulkowicz Solvat
et Realiter Enumeret Decreto Praesentis Vigore
Aloysius Skwarski Camerarius Tmis Plocen

Officium Praesens Cren Capitulum Plocen ad oblationem Mci
Josephi Zorawski Subdapiferi Plocen Decrum Condescen
sorialem infrascriptum in Bonis inferius nominandis inter Par
ter introcontentas per Judicium Tre Plocen Camerariatus pre
latum reproducentis ad acticandum Actisque Praesentibus Ingres
sandum Suscepit in tenore sequenti (inserat) originale Ejusdem
Decri circa Acta relicta in Cro Plocen Feria Secunda post
Ttum Sancti Michaelis Archangeli proxima Scilicet
die Trigesima Mensis Septembris Anno Dni 1776to

264

Actum in Fundo Bononum Umienine Lublin idque in Trno Condnis. Feria Secunda ipso die Festi S. Mariae Magdalenae Scilicet die 22da mensis July Anno Domini millesimo Septingentesimo Septuagesimo Sexto.

Coram Gnoso Laurentio Bromirski B. C. Plocen. in Praesen Gnosor ac Nobilium Joannis Umienski Adami Woyciechowski Alberti Rzeszotarski ac alior Plurimor ad actum praesens Congregat Nec non Mlis Rmi Gnalis Providi Joannis Marcinkowski de Jonczewo Abramki auctri et Jurati actui praesens adstans et Eunae acclamans.

Dictum Praesens Crenae Capit Plocen Burgrabiatus Condescensionale. Insistendo Decro Condnis in Castro Plocen in Trnis Querelar ac officij Causarum Judicijs Crenae Capit Ploc ex Publica acclamatione Judicem hodiernam Lnae Incidens Fra 2da pt Dni Laetare Quadrlem id est die 18va mensis Martij Anno praesens Inter GG Magdalenam Umienska olim Gnosi Petri Jonczewski Relictam Contem viduam actu ab una, Albertum et Bonifacium Josephum si in vivis extant Umienskie Fratres inter se Germanos Par

te

Parte ab altera citato prolato Quo Decreto Conde-
scensio in Fundum praesens Bnum Lubli-
Umienino G. Mathaej Krzywkowski B. C. Plocen.
et Sui Officij Burgrabiatus Captato tempore
facta tempestiva avisatione Conducendi est assi-
gnata Ut Suum Officium cum praedicto G. Burgra-
bio seu Unius absentia non obstante Conducendo
Condescensarium ante Omnia Comportationem
Documentorum Massam Substantiae olim GG.
Josephi Umienski et Catharinae Chlebowski
in vicem Longum Parentum Derelicto elucidare pre-
via Comportatione ~~Deco~~ Juratoria Super Reali-
tatem Comportationis praestanda injungat, onera si
quae apparuerint liquidet, exclusis oneribus Sta-
tus Bonorum Constituat, de Desolatione aut repa-
ratione Investiget, Inquisitiones si opus fuerit ex-
pediat, Juramenta a quo Competunt, excipiat,
Dotem Competentem provisa etiam Portione Gno-
sor. Bonifacij et Josephi Uminskich de quorum
existentia non Constat assignet Solutionem injun-
gat de Cunctis praetensionibus inquirat Par-
tesque in Omnibus et Singulis praetensioni-
bus finaliter decidat dispudicet ac moderetur Cujus

Cujus decisioni Partes pareant et acquiescant idq' sub Pœna Brnis in Casu Contraventionis in Fundo Evæ Condnis publicanda decisum est, Cui quidem Decreto insistendo Officium Præsens Burgrabiale Ex requisitione G. Magdalenæ Uminska olim G. Petri Jonczewski Relictæ Consortis Viduæ actt in Fundum Supra expressorum Brum Facta prius per Literas missibiles tempestiva Partium Utrarq' avisatione Die hodierna in actu Contenta Cum Suprascriptis Nobilibus ac mli Condescendit, Ibidemq' Jurisdictionem Suam Officiosam præcustodita prius pace et Securitate publica Actibus Juridicis Congrua Fundavit, et Partes ad Comparendum Suo Coram Officio Burgrabiali ~~[illegible]~~ prædicto mnli acclamare mandavit. Quibus acclamatis et quidem Gnosa Magdalena Umienska olim G. Petri Jonczewski Relicta Conte Vidua actt pltor. Gnoso Alberto Uminski Citto pltor. Comparendo et Secum Judlter Controvertendo Quam Partium Controversijs in Judm Suum inductis Exauditis. Teneri

Tenen Partes utrasq in satisfactionem supra-
de actu Exarato Decreto ex quo praesens per-
agitur actus Comportare omnia et singula
Documenta Massam Substantiae olim Gnosorum
Josephi Uminski et Catharinae Chlebowska
in vicem Conjugum Parentum et Valentini Umin-
ski Patrij Sterilitor decessi demonstrans idq In-
stantanee Judm Censet. Et quoniam in satisfactio-
nem sententiae Judicij Sui Partes Documenta
sua et quia G. Magdalena Uminska olim Gnosi
Petri Wnezewski Relicta Consors Vidua actu
Inscriptionem autham In Castro Plocensi Feria
5ta pt Deam Laetare Quadrlem 1727. anno
qua Inscriptione Gsus Josephus Uminski olim
Joannis Filius Gnosae Catharinae Chlebowska
Conti Suae Lgmae et Ipsius Successoribus
de Bonis Suis qtter omnibus Pcipue in Bo-
nis Umienino Lubli Summam mille
Quingentorum Tync Polonicalis modo veri
Justi Liquidi et hoc in vim dotis die hodier-
na post Eandem Contem Levato recognovit

Recognovit et inscripsit, tum Mandationes binas, et
quidem primam Fra 2da pt Dni Exaudi 1766to ex
Parte G. Petri Jonczewski Suo et Contis suae nomine
Conc. Gsus Albertum Bonifacium et Josephum
Uminskie Successores suos rne expulsio-
nis de sorte in Bonis Umienino Lubli sitis per
Eos dimissa, Insuper Rer. mobilium Inventarium
fatis olim G. Valentini Uminski Suae Contis et
ips Patrui Steriliter vita functi derelictis ac totius
et integrae Substantiae deoccupationis ac aliarum
praetensionum. Alteram Sabbô pt Festa Solemnia
Paschae scilicet die Decima Septima mensis
Aprilis ~~1761~~ Millesimo Septingentesimo Septua-
gesimo Tertio. Ao ex Parte G. Magdalenae Umin-
ska olim G. Petri Jonczewski Relictae Consortes
Viduae Conc. G. Albertum Uminski fratrem su-
um Germanum ac alios rne non solutionis si-
bi Dotis Competenc. utrasq. in Crd Plocenc.
facto Comportavit, Iam quoque Gsus Alber-
tus Uminski Similiter Documenta tam haeredi-
tatem super Bonis Umienino Lubli, quam

quam Summas apud varios debitores
per olim G. Josephum Uminski Parentem sui
Concreditis explanantia de actu et data Circa
resolutionem negotij inferius annotanda Compor
tarunt, In qua Comportatione Quoniam partes
non persistunt, quinimo Comprobationem Jura
toriam super realitatem Comportatorum à se abin
vicem efflagitant, Proinde Judex admissibilibus
Partibus adinventis decernit, quatenus Compro-
bent Partes in Eam Juramenti Rotham prout Do
cumenta Omnia ad Universalem Substan-
tiam Fatis olim Gsor Uminskich longum Pa
rentum et Patrij Spectantia et Summas tam
Dotales quam debitoreas enucleanae realiter
in Judicio praesenti Comportarunt, et nihil
quidpiam in praejudicium sui ex Ejsdem Documen-
tis Celarunt idque in instanti et addito nullis
ad pronuntianda Juramenti Rotham Et quoniam
Gnosi Albertus Uminski et Magdalena
de Uminskie olim G. Petri Jonczewski Relicta
Consors Vidua Juramentum per Judicem Ejsdem

Eisdem deprompto praestiterunt Proinde Judex praesens ab Ulteriori Comportatione Documentorum Libens pronuntiatis Partibus Causam ulterius prosequi Jubet. In Prosecutione ulterioribus Ptium Controversijs In Judex Suum inductis Exauditis Licet quia Partes Documenta scilicet G. Albertus Uminski haeredito super Bonis Umienino Lubli probant Et quia Donationem in Cro Ploc Fra bta ante In Nattis S. Joannis Baptistae 166800 ad per ot. Nlem Andream Uminski ot. Eliae filium super Sortes Suas haeredito in Bonis Umienino Lubli Sito in rem et Personam ot. Nlis Joannis Uminski modernorum Comparent avi recognitum Cum Tamen Judex Praesens nec ex documentis repositis nec ex illatione Partium de Praetio Universalis Substantiae haereditariae fatis olim Gsor Uminskich informari valet, Proinde officium Condrle ad revisionem Sortium Connotationemque Agrorum cum Partibus ac vicinis de Situ Locorum bene gnaris accessit. Ex qua Revisione quoniam officio Suo Condrli deducit in Bonis Umienino Lubli in Primo Campo Sub Ogorzelice Sulcos Ducentos duos aestivales, in altero Campo vernali Centum Sexaginta octo Sulcos aestivales extitisse, Jam vero in Tertio Campo Ducentos Quadraginta

Quadraginta Quinque Sulcos æstivales numeratos esse, in arejs binis prima Duodecem, altera Quatuordecem Sulcos æstivales reperijsse, Proinde Offm G. sens quemq Sulcum æstivalem Semi octo Cubitor in se Continens in Campis per florenos Poloni cald Sex, in arejs per flor Duodecem taxando Curiam in valore Septuaginta, holodia Duo Octuaginta, Stabula duo quinquaginta florenos Offm ponit, pro Subditis Ducentos flor Pol Liquidat. Sicque Universalis Substantia Quatuor Millium Trecentorum nonaginta quatuor florenor Pol Constituitur, per acta itaq Lustraone Camper ad Connotationem Jurium et Liquidaonem Summæ dotalis per olim G. Catharinam Chlebowska old G. Josephi Uminski Contem Partium Matrem in sortem Eanæ importatæ ac etiam Summam per toties dicto old G. Josephum Uminski Parentem varijs Personis Concredito Offm se Contulit, Quoniam Officio suo Condrli deducit old G. Josephum Uminski quondam Joannis filium old G. Catharinæ Chlebowska Conti Suæ Ltmæ et Ejus Successoribus Ltmis Summam Mille Quingentorum Tynen Pol in Bonis Umierino Lubki inscripsisse, et Eandem Summam ad solvendum assecurasse, Proinde Judm præsens Condrle ex Summa Eadem Ma

pretium

Terna

Naterna Summam Quadringentorum Septuaginta Quinque florenorum Polonicorum in florenos reductam doti proportionatae G. Magdalenam Uminska ad G. Petri Jonczewski Relictam Contem Viduam respicientem inferius Constituendam annotandam declarat. Quo interest Liquidationem Summae per ad G. Josephum Uminski Gnoso Zukowski Coneredito quoniam Officio suo Condrli deducitur G. Michaelem Zukowski ad Senum mnle. de data Ejus in Umienino Lubki die 13tia July 1732do Ad clausulam manuq propria Authorisatam Summam Quadringentorum Tync ab olim G. Josepho Uminski Partium Parente Coassumpsisse. Eandem vero Summam per G. Albertum Uminski a Saepedicto G. Zukowski Judtter agnitam receptam esse, Proinde Offm Praesens Condrle Eandem Summam Quadringentorum Tync Jam vero In Florenos reductam efficientem Summam Quadringentorum nonaginta Trium florenorum et Grossorum decem Polonicorum Universalis Substantiae Praetio et massae annectit, et in unam Summam Quatuor millium octingentorum Octuaginta Septem florenorum et Grossorum decem Polonicorum adjungendam determinat. Ex qua Constituta massa exclusa Summa Uxoreali Mille nongentorum florenorum Polonicorum efficientem Jam Judm mundae Paternae ac Patruelis Substantiae Duo millia nongentorum Octuaginta Septem florenorum Polonicorum esse Arbitratur. Et ex Eodem Paternae et Patruelis Sub

stantiae

Substantiæ Pretio unam Sororem Quarta Portione
~~et Grosso~~ mente Legis Contentando Summam
Septingentorum Quadraginta Sex florenorum et Grossorum
Semi Trium Polonicorum ex Matronimica quoque Substan
tia Summam Quadringentorum Septuaginta quinque
florenorum Polonicorum ad solvendum G. Magdalenæ Uminska
olim G. Petri Jonczewski Relictæ Conti Viduæ adju
dicat, Decernendo Quatenus Gsus Albertus Uminsky
emundando Substantiam Gsorum Bonifacij et Josephi
Uminskich Fratrum inter se Germanorum ac pro inte
resse Sui ex Constituta Massa Substantiæ Patro
nimicæ et Matronimicæ ac Patruelis Gsæ Ma
gdalenæ Uminska olim G. Petri Jonczewski Relictæ
Conti Viduæ Summam Mille Ducentorum viginti Um
us florenorum et Grossorum viginti Semi Trium Polonicorum una
Cum provisione à Contestata lite scilicet pro decem
annis Coram officio et actis Bz Capitulo Plocensi in et pro
Fra 2da pt Fm S. Bartholomæi Apli Sine quibus
vis diffugijs, et Protellaonibus Cum Pœna Lucta
Septem marcarum Polonicorum ad manus et quietatiõnem pro
via in rem persolvendum Cessione Solvat et realiter
enumeret idque sub Pœna Bmis in Casu Contraven
tiõnis Circa Maaõnem in Ibidem faciendam Publi
canda. Porro quo spectat prætensiones Fundi
Intuitu Importatarum Inseminatiõnum per olim

olim Gsum Petrum Jonczewski stante sui Possessio
ne G. Magdalenae Uminska actu maritum in Por
tem Eanae Bnum Umienino Lubli Gsor Umin
skich haeredit per Eosdem dimissam Sequi
cem Partes inter se Judlter accordant ✠ Proinde Offm
praesens standum Eidem Compositioni Amicabi
li adinvenit Cunctasq pretensiones ad se habi
tas Cassat mortificat, ac de Eisdem Silentium
Partibus utrisque Imponit perpetuum. Decreti
praesens Robore ✠ et ab Eisdem Pretensionibus superse
dunt et sibi condonant.

Laurentius Bromirski B. C. Plocen
Offia

Officium Praesens Crenq Capitis Plocen ad oblationem Gnosi
Valentini Chmielewski Decretum Condescensoriale Infrascri
ptum In Bonis Inferius nominandae Inter Partes Intro
contentas per Officium Crenq Capitis Plocen Burgra
biale prolato manuq ejusdem Officij subscripto repro
ducendae ad acticandae actisq praesens Ingrossandae su
scepit In Tenore Sequenti / Inseratur / Originale
vero ejusdem Decreti Circa acta praesens relicto.

In Crō Plocen Feria Secunda post Fm Sancti Bar
tholomaei Apli proxima scilicet die 26ta mensis au
gusti anno Dni 1776to.

Decretum Condescensoriale
In Fundo Dnum Umiennio
Publi Inter Partes Intro
Contentas
prolatum

1776to.

Jmej 53.

270

Actum In Fundo Bonor. Kowalowko. Feria Quinta post Fm Sae Margarethae Virginis et Martyris. proxa idest Die 18 Mensis Julij Anno Dni 1776to.

Coram Gnoso Simone Rudowski Burgrabio Crone Plocen in Praesentia Nobilium Stanislai Maliszewski Petri Sniechowski nec non MRS. P. Antonij Jaranowski de Kobylałąka Authi et jurati Actum pro Acclamar. et Eiq. adstanc.

Officium supra scripto Burgrabiale Crone Ploc. insistendo Lebus Rni de peragone Executionibus eo nomine sancitis satisfaciendo quoq. Muneri Officij sui Ac Additioni ab Officio Cron. Plocen. per Expressum habitae parendo Vigore Decretor. seu potius Binar. Condemnationum primae ratione non Solutionis Summae Nongingentorum Sexaginta Sex Tyn. ad Scriptum Manuale De Data Ejus in Kobylałąka Die 26. Mensis Martij 1767. Anno per Gm Kowalewski Citto jurovicto Gnoso ~~Kowalewski~~ Chalinski Acto jurovincen. mutuo concreditae cum provisione ab Actu scripti provenien. Alterius ratione non restitutionis Vaccae cum Ejus Accrescensia ac Bonificationis Lasticinij Ab Eadem Vacca Eiq. Gnoso Chalinski Debito utrarq. de Actibus Ear. In Cro Plocen. In Tmis Querelar. ac Officij tum Exceptionum Festi Natlis Sancti Joannis Bapte Judicandae Judicijs Cron. Capito Plocen. ex publica Acclamatione Incidenti Fra 2da pridie Festi Visitationis Gumariae. Ex Parte Gnosi Francisci Chalinski Acto jurovincen. super Gnoso Stanislao Kowalski Citto jurovicto in lucro Ultimariae 1776to Anno Obtentar. et publicatar. Ex Requisitione supramentionati Gnosi Chalinski Acto jurovincen. ad Bona Gnosi Stanislai Kowalewski Citto jurovicti haeredito condescendit, Ibiq. Cp custodita pius Pace et securitate publica Actibus Juridicis Congr. fundavit Qua Fundata Partes ad Comparenc. suo Cor. Officio Eiq. Mli in Actu Contenti acclamare injunxit ad

Cujus.

cyus acclamationem Partibus et Quia Gnoso Franci
sco Chalinski Actu jurevincen. per Gnm Stanislaum
Maliszewski Impetrato Plenipotentem. Qui quia Gno
sus Impetratus Plenipotens. reproducto tam ratio
ne. non solutionis suprascripta. Summae 966.
Tyn. cum Provisione pvenien. Quam Restitutione
Vaccae cum Ejus Accrescensia. ac Bonificationis
Lacticinor. utrisq Eisq in Causis ex Parte Gnosi
Francisci Chalinski Actu jurevincen. super Gnoso Sta
nislao Kowalewski Cito jurevicto. plenarie perdu
Processu in Cuius perducti Processus Fundamento
petijt Executionem Bonaq juxta Proportionem Cito
jurevicti heredit. in Summis Restitutioneq Vaccae
Bonificationisq Lacticinij ac in toto Processu. his
in Binis Causis perducto. Tradenda. Eiq Actu jure
vincen. Dimittenda. Affectavit. Verum Quoniam Gno
sus Stanislaus Kowalewski Traditionem Bon. seu Exe
cutionem in Eisq ullo modo peragendam. non tamen
Juridicis. his solum formalibus verbis. Occlusa.
Porta. circa Eanq Propria in horto phorio Stando
Bronię y nie dopuszczam tey Exekucyi proszę mi nie
wiezdzac na Podwurze. y nie otwarzac Bo Ona
tu iest nato Zakmnięta. Bog moy widzi Spra
bujcie Otwerscie ja niekażę rostwarzac. Ale jak
wiedziecie na Podwurze co się stanie ja niebędę u
nien. bo niedam. Sobie krzywdy uczynic. kiedy sobie
pozwolę y niewierzę sobie cobym tez mogł uczynic
bo iestem Człek y mam krew w sobie Zawcza
su. wszak przestrzegam. iedciesz sobie zkąda
cie przyiechali a mnie Daycie Pokoy w tych Obu
dwoch Sprawach. niewazne kendom naby
Za nic Onoz poczytuię Boja JP. Chalenskiemu

nic

nic niewinienem czego On mnie Processuie nie mi
da Pokoy bo iednaczey Znim Zagrac mi przyndzie
Dopiero mi da pokoy Ibiq non modo Eunq Dn
Chalinski Aut Verbis Corrosivis. Indecen Statum
Nobilitarem Ledem quidquid Eiq Placuit Despoti
ce tractavit, Dishonoravit, Disgustibusq permultis
Satiavit. Laesit Diffamavit, verum Etiam et Mlem
Actui Prsen adstan Eisq Scommatiis Irrealibus re
pletis Carpsit, fortiter Oppugnavit. Postque talem
Oppugnationem non Contentando se Eaq Forti Op
pugnatione. quinimo in Majores se Infringendo
Intervenientias. minime Poenas Legibus Rni Vol
latas verendo. quinimo Conq Easq Procedendo
Actum Executivum. minime considerando. Solitamq
Observationem Actibus Juridicis Congruam non
Prstando, Eiq Officio Burgrabiali ac Nobilibus et Mtis
In Actu contentis. viam per villam tendentem ad
Pzena Kobylataka Discedentibus Sepibus utraq
ex Parte in Structo Existentem. necubi ad Aliam
Partem de Eaq Via Excedere. aut Valentibus
homines in Numero Tres. citissimis Passibus per
Canapios. in horto Existentes. Adire Omnino cir
ca Eosq Sepes ut supponitur. Ex Ejus Jussu
velle aussi Sunt. Officium Itaq Burgrabiale
Attenta. tam Forti Impugnatione. tam ra
tione, fortis Impugnationis quam sui Acto et
Mli in Actu Contenti. laesionis nec non Itiq pro
secrivis. ratione. violentiae. Actibus Juridicis non Con
gruae peractae. ne Officiosi Actus. violari esse vi
deantur. ut a Similibus. Arceantur. Poenis

admonten

mentem. Legis Extensione. Causam hanc Cur
tofe Ejus Effectu ac Partibus. Ipsis utrisq' pr
Poenis. Finaliq' Decisione. ac Tertieri Deman
danda Executione ubi Emersit. ad Officium Crō
Plocen primesq' et proximes. Abhinc in Crō Pl
cen celebranda Tmēs. remittit. remittendamq' Ce
set Conservando Tmūn Eisq. Partibus in Prae
Allegatis Judicijs suis sine Quaris adcitation
Comparendi Parati Peremptorium Decreti suid
cutorialis Vigere.

Simon. Rudowski Burgrabius. Crōn Plocen

[illegible]

Officium pro Certum Locum ad Collationem [illegible] Ejusdem
Executionem impetrandum in Denis Kowalow officiose et infrascripto [illegible]
Burgrabium Crōn Plocen et parte Francisci Chalczyński expedit
Sigillum ad Actionem Actisq' Crōn impressionem Suscepit in Tenore
Sequente / Inserto / Originali Ejusdem Traditionis circa Acta reti
Ad Crōn Plocen. Ea 4ta postridie Festi Transfigurationis Christi
In Crō Plocen. Domini Sedilis Dei Tmo Mensis Augusti D.D. 1776

Wizya Zasiewów na Wsi Stopinie przy Jchmość Panach Mateuszu Malanowskim y Stefanie Dzierzgowskim przez Kazmierza Olbrysiaka, z Sieprca Woźnego przysięgłego uczyniona d. 29 July 1776 Anno.

w Polu Srzednim.

Na Folwarku począwszy od Płota przy Wsi będącego Żyta zasianego stay Pięcioro, na pierwszym Staiu od Wsi do rowu Zagonow 110. na Czterech zaś od rowu do Drogi od Borowa do Lutocina idącey Czterema Zagonami Szerzey, na których stay Pięciorgu wynosi w kompuł Zagonów Staiem iednym 566. Ten Folwark leży przy drodze ze Stopina do Polska idącey z iedney Strony, a z drugiey od miedzy Stanisława Sałkuckiego Poddanego Stopinskiego. W Tymże Polu przeciwko Ogroda Antka Goleniaka Poddanego Czynszownika Stopińskiego, do dróżki do Wrześni idącey Żyta Zagonow 40. W Przeczach do tego Pola należących Pszenice Jarey Staiem iednym Zagonów 50. W Tymże Polu przy drodze Lutockiey Jarki w Przeczach Jarych 40. Tamże na drugiey Stronie Drogi w Głowach, Jarki wyżey napisaney, Jarki Jarych 13. Przytey że Jarce Owsa w dwóch mieyscach kawałków 6. które się rachuią na Jarych Staiem iednym 5. w Polu Jarzynnym pod Pionki leżącym zasiewy, idąc drożyną ku Porębie. Jęczmienia na Folwarku y Włóczce Staiem iednym Zagonów 129. na drugim Folwarku przy teyże dróżce Grochu Jarych 40. stay dwoygem, które ~~[illegible]~~ Czynią ~~[illegible]~~ Jarych 80. Na Poprzecznym Folwarku ciągnącym się do Nartu Owsa Jarych, na dwoygu Staiach ~~Zago~~ 78. Tamże przy owsie do Drogi do Pionek idącey ze Stopina, Jarki Jarych 68. Na Folwarku iadąc od Pionek na Prawey ręce Jarki Jarych Staiem iednym 44. Przeciwko teyże Jarki do Rzeki Owsa Jarych 38. Staiem iednym na drugiey Stronie teyże drogi prosto Jarki y Owsa wyżey opisanych Jęczmienia Staiem iednym Zagonów 90. Przytey że drodze iadąc od Pionek na Lewey ręce na Włoczce Prosa Zagonow 24. Przytymże Prosie Staiem iednym Lnu Zagonów 5. Gryki przy

rowie

rowie pod wsią y do Rzeki z obu Stron drogi Jarych 9[illegible]
staiem iednym. Na Wilczeńcu Gryki po obu Stronach dro-
gi Jarych staiem iednym 212. Tamże wydmy kawałki
z obu Stron drogi niezasiane. We Wsi w ogrodzie za Sa-
kuckim Gryki Jarych 27. staiem iednym. W Tymże Ogrodzie
Konopi Zagonów 13. Tamże Marchwi z Burakami Lich 5.
Pasternaku Lich 11. Oba Pola od Skiby do Skiby są za-
siane prócz wydmy wyżey wyrażoney. W Ugorze Rzepni-
cy Zagonów 64 staiem iednym. Ugór podorany oprocz
Piasków przy Figurze nad Rzeką, Piętnastu Jarych przy ro-
wie, y za rowem Piasków pod Borowo. Na Rzepę upra-
wney Roli Jarych 16. staiem iednym.

Officium praesens Crenenscopal Plocen ad Oblationem Mtis Dni Casimiri Olbrysiale de Sieprze Authentice
[illegible] visionem infrascriptam in Bonis Stopino Officiose expedit reproducendam ad Acta
[illegible] Actis praesentis ingrossandae susceptum intenere sequentem inserat / Originale Ejusdem Visio-
nis circa acta Relictum

In Crn Plocen Feria Tertia ante Pnd S Petri in Vinculis pro sicut Die 30 Mensis
Julij ad Dni 1776to

Wizya Zasiewów
Wsi Stopina Uczy-
niona. d 29 Julij
1776. Ao.

Probatio Calami

Actum in Fundo Bonorum Koskowo Bogusędy Sorteq. Gnosi Josephi Koskowski Citati jurevicti hereditaria Feria Quinta post Dominicam Invocavit Quadragesimalem proxima Anno Domini 1776.

Coram Gnoso Laurentio Sokolnicki Burgrabio Castrensi Plocensi in presentia Nobilium Josephi Dobrski Ignatij Bromirski ac aliorum ad Actum presens Congregat Nec non Mlis Rmi Gnalis Prdi Blasej Jędrzaszczak de Witosławice Citati Authi et Jurati Actui presens ad stans et eundem Acclamans

Officium presens Crens Plocens Burgrabiatus insistendo legibus Rmi de peragendis Executionibus sancitis exequendoq. munus Officij sui tum Parendo additioni a Mo Josepho Bromirski Vice Capitaneo Castrens Plocens per expressum ad id habitae vi Decreti in Judicijs Tribunalitijs Rmi Petricoviae Sabbatho in Crno Festi Purificationis Gtmae Virginis Mariae videlicet Die Tertia mensis Februarij

Anno Domini 1776to Inter Mcum Joannem
Poclaski Thesaurarium Raciaziensem Actorem et
jurevincensem ab una et Illmae Mcos Majoris
Poloniae Gnalem Plocensem Visogrodiensem Ciecha-
noviensem Zacrocimensem Bobrovniensem Goslinensem
Covaliensem Pochacoviensem Rozanensem Capitaneos
pro attendentia Justificationis Processus et Tra-
ditione Bonor Koskowa Bogusędy et Rychu-
cice gnatys et Koskowo Bronoszewice proce-
sui obnoxiorum et Jurevictor citat parte ab al-
tera non obstante Contumatia Partis Originaliter
Citatae videlicet Gnosor Josephi Koskoski Antoni
Parentis et Fabiani Filij ~~[illegible]~~ Bęskich Cuius-
vis nnis Miecz Koski Turski Citator jurevicto-
lati quo mediante ut altius dicti Illris et Mcis
Majoris Poloniae Gnalis et Capitanei satisfaciendo
legi et ex vi muneris Officij sui per se seu Offi-
cia sua Castrensia Competentia Gnosos Burgrabios aut
Comissarios vel subdelegatos juratos unus ad
alium se se non referendo imo unus alterius
vices suplendo ad primam Partis Actoreae re-
quisitionem Decretis ~~[illegible]~~ Ejusdem Exhibitio-
nem non obstantibus quibusvis impugnatio-
nibus aut junium quorvis oppositionibus etiam
Novor Possessor relatione ad cassandam Ins-
vel inscribendae literis salvi Conductus quae omni

praedicto

probatur Calami

predicto Decreto Cassantur et Annihilantur
Bona mencionata Koskowo Bogusędy Ry-
charcice gnaty) et Koskowo Bronoszewice
processuata et jurevicta sepe mencionata
tae Parti Actoreae in realem et actualem
Possessionem sine quavis rursus facienda
Remissione ut sub Poenis de Negligenti-
bus Officijs sancit tradant et dimittant
seu tradat et dimittat est injunctum et im-
positum vigore cuius itaque ut dictum est
Jc Officium Burgrabiatus ad requisitionem
superius expressi Mci Joannis Podoski The-
saurarij Kuciaziens Actoris jurevincens ad
Bona in Actu Contenta Condescendit jurisdictio-
nem suam Officiosam praecustodita prius pace
et securitate Actibus juridicis congrua et de
lege debita Per vocem Mtis Officio suo appa-
ritoris fundavit qua fundata Partes tam
Actoream jurevincens quam Cit jurevict. ad sui
Comparendum acclamare demandavit quibus
acclamatis et vocatis et quidem Mco Joanne Po-
doski Thesaurario Kuciaziens Actore jurevin-
cente pltor, qui quidem Mcus Podoski Actor jure-
vincens reproducto toto et integro Processu videlicet
et Decreta Quatuor et quidem Primum In Cro Pto

ane

Plocene Feria Secunda post Dcam Laetare Quadlem
Primorum die Decima quarta Martij pxa Ao Dni
1774 inter supraserum Actorem jurevincens et
Gnosum Josephum Koskoski ac alios latum quo Decreto
Solutio poenae Simplicis Quatuordecem Marcar Po
lonicar pro Contraventione Decreto ratione non Sta
tutionis Testis est injuncta alterum in ibidem
Feria Secunda post Dcam Oculi Quadlem pxa ut
pote Die Vigesima Mensis Martij Ao Dni 177
quo Decreto pro violentijs injuncta sessio Turni
superioris per Spatium Duodecem Septimanar
tum in egressu Decreti "per Partem Citat" Solutio Occupliciis ve
dij Capitanealis ~~item~~ inter eunae Act jurevincen
et Cosae Actor latum atq. in sublationem Trina
Condemnationum in ibidem ex parte Ejusdem Actoris
jurevincens obtent Secuplex Poena Quatuor
cen Marcar Polone est assignata ad solvendum
Parti Actoreae "jurevincens" modernae Tertium et Quartum
in ejusdem Judicijs sub uno eodemq Actu et Anno vi
licet Feria Secunda in Crnd Testi Visitationis
Gnae Virginis Mariae ut pote Die Tertia Mensis
July 1775 Anno inter supraserum Act jurevin
cens in Contumaciam Gnosor Josephi Koskoski Fal
ni Reski et quorvis Gnum Mieczkoski Turski
latum quo pro mutilatione Manus per Gnum
Koskoski Act jurevict Solutio Marcar Ducen

Probatio Calami

Ducentar Quatuordecem tum pro interceptione
rer Comprobatur itidem Solutio Summae
Quatuor millium Florenorum Polonorum ex moderani
ne Judicij Ejusdem adinventae atque Poenae Luitae
Trium Marcarum Polonorum ultimum inter eum Mag.
Podoski Act. jurevincens et supra serum Actor
jurevit latum quo Decreto injuncta solutio
vadiorum binorum intercedendo pro quolibet Com
plice sub rigore Poenae Baonis In Casu Con
traventionis Cuilibet Decreto per Gsum Josephum
Koskoski Mco Podoski Act. jurevincens ~~est~~
~~injuncta~~ tum Condemnationes in numero
Quatuor et quidem Primam In Judicij Crac. Plocen. Feria Secunda post Do
minicam Laetare Quadlem Nimirum Decima Quarta
Martij Ao 1774 ratione non solutionis poenae Simpli
cis Quatuordecem Marcarum Polonorum alteram mihi Feria
secunda post Dcam Oculi Quadlem pxa Die 26 Mensis Mar
tij Ao 1775 ratione non solutionis poenae Triplicis Qua
tuordecem Marcarum Polonorum super Gnosum Josepho Kosko
ski in Constitutionem loci standi adjudicat tum Mag
nes binas una cum Publicatione fuit sub uno Eodemque
actu distinctas omnes in Cto Plocen. videlicet Fra
secunda post Festum Sancti Lucae Evangelistae pxa ~~ex~~
scilicet Die Vigesima Tertia Mensis Octobris Ao 1775
in Fine Satisfactionis Decretis supra exaratis Dezi
gnato ratione non Solutionis tam summae Quatuor

millium

Millium Florenorum Polonicorum pro interceptis rebus
ac Ducentarum Quatuordecem Marcarum Polonicarum pro
inflictis vulneribus atque poenae Luctae Trium
Marcarum Polonicarum eorum Gnum Josephum Koskoski cum
jurevicto atque alteram ibidem Actu eorum ratione non
solutionis Vadij Capitis Occupticis ac poenae Se
cupticis Quatuordecem Marcarum Polonicarum ac non sessionis Turris tum nolle ex
ctionis et intercessionis Gnosis ~~[illegible]~~ ~~[illegible]~~ in puncto solutionis vadiorum binorum
Quorvis nunc Mieczkoski Turski complicibus seu potius a quo libet per bina Vadia ad judicium
Gnosos Josephum Koskoski Fabianum Bęski quorvis
nunc Mieczkoski Turski Demum ultimam Petri
coviae in Judicijs Ordinarijs Tribunalis Rni Ter
Sexta ante Fr. Sae Hedvigis Viduae Electae Di
nempe Die Decima Tertia mensis Octobris pxa Ao
Dni 1775 in Evasione Gnosi Koskoski ad Actoratum
vero Mci Podoski in lucro approbationis Decreti
P. Castrensis Plocensis Satisfactionisque eisdem tam in
poenis pnalibus quam Crumenalibus atque solu
tionis vadiorum et Marcarum Summarumque processu
specificatum ex parte Mci Actoris jurevincens super
Gnoso Josepho Koskoski cum jurevicto obtento et
publicato ad extremum Decretum superius de Ac
exarato ex quo nunc praesens peragitur Actus quo
itaque reposito petiit ab Officio praesenti Bona pro
cessuata tradi et dimitti Sortem Proporcionatam

Probatur Calami

in Summa pro intercepto rebus adjudicata in Poenis Crumenalibus videlicet Marcis ac toto in processu correspondenti exdividendam porrigi ad ~~[illegible]~~ Affectationem Officium praesens ~~[illegible]~~ ad Trationem Sortis Eunuchi ~~[illegible]~~ pro vid concerni jure naturae debitae Conscriptionem q. Status ac Inventarij sese Contulit Cuius Traditionis Status ac inventarij tenor sequitur Ejusmodi.

Nayprzod we Dworze w ktorym mieszka Wielmożna Jmość Pani Theressa z Kozłowskich pierwszego nie gdy Jm Pa Kazimierza Kossowskiego teraznieyszego ~~[illegible]~~ Powoda prawem konwinkuiącego Małżonka a Jmci Pa zas Jozefa Kossowskiego Prawem Zkonwinkowanego pozwanego Matka wolne pomieszkanie w Izbie z Sieni idąc na prawą rękę przy oknie ze wschodu będącym tudziesz wolne używanie kuminka y pieca nic nie czyniąc prepedycyi innym Mieszkancom podaie się także Stodoła za ~~[illegible]~~ Spichlerzem starym od wschodu będąca, Szczytami od południa y pułnocka stoiąca, na Oktorych Sochach odwuch klepiskach udyte y w słupy opięte ~~[illegible]~~ przesiach wszczytach odwoch budowana dobra, ~~[illegible]~~ Snopkami poszyta poszycie stare złe poprawy dobrey potrzebuie wierzeie uniey dobre z tarcie na biegunach

drewnianych

drewnianych ze Skublami zelaznemi do zamy
kania w ktorą zebrane zboze z pola podane
przez tradycyą ma włozie teraznieysze zas
ktore, ~~mię~~ iezeli się iakie ad presens ~~[illegible]~~ w tey stodole znayduie to wszy
stko wymłucie własciciełom iego y dawney
Possessorce dopuszcza się ani to do Uzytku
Powodowi y prawem konwinkuiącemu poda
ie się tak ze przy tey Stodole Spichlerz przy
starym Stoiący w zamek budowany stary
poszycie dobre przystawka do niego zwierzeia
mi tak ze stara pod iednym poszyciem z tym
ze Sphichlerzem będąca, u wierzyi z kubeł ze
lazny, w ktorym nadole w Sypanie zboza wo
ne podaie się, reszta zas tego spichlerza y gu
ra nie ma należeć do tegosz Powoda, u tego Spi
chlerza nadole Zamek prosty bez klucza y sku
bel zelazny, co się zas może w tym spichlerzu
na dole znaleść ~~[illegible]~~ czyli zboza nie to bo
cernere nie ma Aktora, owszem wszystko ad
minimum wzięc y zabrać Possessorom dopu
szcza się, tudziesz podaie się Staienka od Studni
przy szopie będąca pierwsza ze drzwiami iedn
mi na biegunach drewnianych y skublem ze
laznym, az do drugich drwi w słupy y w dyle

budowana

budowana dobra. poszycie na niey dobre z łob
wniey stary y drapka podobnieysz stoi iak
y Spichlerz szczytem na południe, tak że
na boku przy starym dworze od szczytu wsch
odniego stoią chlewki w których od północka
prosto wpodaną stodołę chlewek ad instar kam
mieszka bez drzwi tylko w nim przegroda y zpu
łapem z dylow układanym o sążniu iak iest
poprzeczne przegrodzenie podaie się poszycie na
nim stare lecz dobre, oprocz tego wiazd y wyiazd
wolny z podwórza y do podworza, wolne poie
nie inwentarza y używanie wody ze studni
ostrzega się. Tak że na wsi na części szczu bu
to wizna zwaney budynek szczytami iedny
na wschod a drugim na zachod stoiący na nim
poszycie stare złe on zas sam stary zły
spruchniały, ewiele pogniły owo zgoła nama
to co zdalny w zamek budowany do niego
wchodząc ze wsi drzwi u sieni z desek na
biegunach drewnianych na lewą idąc rękę izb
do ktorey wchodząc drzwi stare na zawiasach
żelaznych iedna z nich złamana w tey izbie ku
min z gliny lepiony stary, piec z cegieł u wierz
chu z kafli prostych stary, szafa stara y pul
nad nią dwie starych, w kącie prosto w kumin
tak że pulica druga na przeciw tych stolarz
robotą stara y szafeczka pod nią w kącie [illegible]

[illegible]

okna w tey izbie dwa bardzo złe szyby malutkie
których tylko trzydzieści dobrych pułap ladaco
y dziury są wielkie balki y podciąg spruchniałe
z tych izby do komory drzwi z tarcic proste na za
wiassach żelaznych dobre y z kublem żelaznym
komora także zła podobniesz iako y Izba okenko
o czterech szypkach drzwi z komory na wieś na
zawiassach z tarcic kumin lepiony z sieni poprawy
potrzebuie, tak że w tey sieni kumurka wdyle budo
wana drzwi na biegunach drewnianych to wszystko
bez podłogi, pułap z kilku deskow tak że drzwi z sie
ni na południe z desek na biegunach drewnianych
przy tym budynku po prawey stronie chlewek z dy
low stary y poszycie złe drzwi do niego na bie
gunach w słupy stawiany ladaco na drugiey
stronie przy tym że budynku takosz chlewek po
dobny tamtemu ladaco co wszystko bardzo
iest spruchniałe podaie się z którego iedna
ma płacić dymowe tenże Wielmożny Podoski
Aktor tudziesz stodoła za tym budynkiem
o dwoch klepiskach wierzyi troie y to złe
a czwarte zadylowane klepisko stare lada
co na biegunach drewnianych ze dwiema
skublami żelaznemi wdyle budowana stara
większą połową na sochach poszycie stare
złe y poprawy iako też y stodoła mocney po
trzebuie tudziesz spichlerzyk w zamek budo

wany

przi nim także przystaska wdyle y słupy pro
stawiona pod iednym poszyciem starym
lecz dobrym do tego Spichlerzyka drzwi na
zawiassach za skublem dobre z podłogą y puła
pem dobry tudziesz Szopka prosto w to Domo
stwo o troygu drzwiach na ~~zawiassach~~ ~~[illegible]~~
biegunach drewnianych wdyle y słupy bu
dowana dobra tylko cwiele po podgniwały
poszycie stare mieyscami poprawy potrzebuie
ta Szopka wraz stodołą y Spichlerzem iest ad
presens u Jmć Pa Smolinskiego wdzierza
wney Possessyi ktore w czasie expirowaney
Possessyi iego ma odebrać ~~[illegible]~~
~~[illegible]~~
tenże Wielmożny JPan Podoski Aktor. Także
w Polu pod Koskowo Strażewo na gocie w Dy
warku Dworskim ktory w sobie zawiera tak
ozimne y iarzynne pole podaie się od granicy
Strażewskiey to iest od wschodu iarych Dwa
dziescia cztery przez stay Pięcioro zaczynaiący
się od Drogi z Koskowa Rogusędow do Bom
stawia idącey a ciągnące się wzdłuż aż do
granicy Troiańskiey na ktorych iarych po
troie stay żyto zasiane a na dwuch orło
y podoranica w Polu drugim Ozimnym
Pod Kowalewo w Płuszcze pierwszey Szubio to
wskiey zwaney od wału do Drogi Kowalskiey wzdł

ciągnącey

ciągnącey się dwoygi stay podaie się od wscho
du Zyta Zagonow na iednym staiu puł czwarta
a na drugim Siedm to iest połowa płuski tak
że w Drugiey płuszcze Szczubiołowskiey od
wschodu Słonca w tymże polu prze Stay Czworo
wzdłuż się ciągnącey na dwoygu staiach po Pułpię
ta na staiu a na dwoch po Siedm Zagonow
Item za folwarkiem na trzeciey części Szczubioło
wskiey od wału do drogi kowalskiey wzdłuż
ciągnącey się przez Stay troie od wschodu Za
gonow Dwa tudzież także za rolą Chłopską
folwark cały minąwszy inne podaie się z Zy
tem od wału Stay Czworgi wzdłuż na dwoy
gu po Dziewiętnaście a na drugich Dwoygu trzy
dzieści y Pięć na staiu ~~[illegible]~~ aż do granicy kowalskiey Item za tym
folwarkiem w Szczubiołowiznie od wezgło
wiow do lasku Stay dwoie od wschodu Zago
now pułszosta na iednym a drugim puł czwar
ta Zytem zasiane także w tymże polu Ozi
mnym od granicy Łozdoski w Szczubiołowiznie
do gaiu ciągnącey się Zagonow trzy od połu
dnia przez dwoie stay wzdłuż Zytem zasiane
Item w tychże mieyscach w tymże Polu za Fol
warkiem w Płuszcze Szczubiołowskiey wzdłuż
przez Stay troie ciągnącey się wydziela się
od południa Zagonow Zyta na troygu Stay Po
Siedm y puł to iest połowa a Czwarte Staie otło

Item w tym że Polu za Folwarkiem w Szczubio
towiznie ~~[illegible]~~ Zagonow Zyta Osm
y puł przez Stay Troie a Czwarte niesia
ne podobniesz zaczynaiące się y ciągną
ce od południa podaią się. Pole Jarzynne
Pod Troiany Nayprzod za Bramą wyszedł
szy ku Bomisławiu z podworza w Szczubio
towiznie od wschodu iarych trzy ktore otto
yem leżą stay Troie od Choiny ku granicy
Bronoszewskiey ciągnące się daley za la
skiem w Szczubiotowiznie od południa Zago
now przy samey Choinie od rolow podłużnych
do lasku Zapustow zwanego Stay Dwoie cią
gnącey się. Item w Szczubiotowiznie od połu
dnia Zagonow Pięć staiem iednym Item w Fol
warku za Szczubiotowizną iarych od południa
Szesnascie przez Stay Dwoie jedno staie pod
orane od rolow podłużnych do lasku Zapustow
zwanego Item w tym że polu na Części Szczu
biotowiznie iarych Szesc od południa od
folwarkowey miedzy przez Stay troie podo
bniesz wciągnącey się roli iak y inne item Płu
ska Matusowska zwana za Szczubiotoską miedzą
Zagonow ~~[illegible]~~ Szesnascie przez Stay Troie daley
w tym że Polu w Szczubiotowiznie od południa

ub Zagonow Siedm przez Stay Troie iale y inne
Zaczynaiące się od rul podłużnych do rul
Troiańskich minąwszy dwie Chłopskie od
podaney wyznacza się Item w tymże Polu
na wczyźnie w Płuszcze Szczubiołoskiey
przez Stay Dwoie od rul wyżey wspomionych
do granicy Białłuckiey na iednym iarych Dwa
a na drugim ieden Item Płuska Chłopska
Małusoska zwana Zagonow Sześć Stay Dwoie
podobnież się ciągnąca Item w tychże Mieyscach w podobnym położeniu w Folwarku od
wschodu słońca podaie się Zagonow Piętnaście
od miedzy Szczubiołowskiey Stay Dwoie aż do
granicy Białłuckiey od rul wzdłuż przez
drogę Sieprską idących ~~[illegible]~~ item przy
tym Folwarku w Części Szczubiołoskiey Zagon
Orm od wschodu słońca od miedzy Dworskiey przez
staie ciągnącey się item także w Szczubiołowieniu
w rolach podłużnych od ewsi aż do Pleszewa czy
li do granicy ciągnących się przy rolach poprze=
cznych pierwsza Stay Czworgi na Trzech Sta
iach po Trzy a na Czwartym w Zaskokach
Dwa Zagonow item zatąż Szczubiołoską Płu
ska Chłopska Zagonow Sześć przez Stay Pięcio
ro od Choiny do Pleszewa w ostatniey Szczu

biołoskiey

Szczubiołoskiey przy Oziminie Zagonow Szesc
przez Stay Czworo a na piątym Trzy od dro
gi aż do gaiu wzdłuż ciągnące się od wscho
du się podaią. w Polu Ugorowym Pod
Gozdowo przy Oziminie Płuska Szczubiołoska
przy folfarku Ozimnym od roszczenku do
granicy Gozdoski Stay Troie Zagonow siedm
od południa item Matuszowska rola Chłopska
Zagonow Pięć Stay Troie podobniesz iak y
pierwsza Szczubiołowska leżąca item w Szczu
biołowiznie zagonow Szesc od południa Stay
Troie podobniesz zaczynaiąca się y ciągnąca
iak y inne wyżey wzmiankowane także w Szczu
biołowskiey płuszcze podaie się od południa
Zagonow Piętnascie Stay Czworo podobniesz le
żąca y ciągnąca się. Zatąż w Folwarku przy dro
dze do Gozdowa od Koskowa idącey podobniesz
się ciągnąca Stay troygi Zagonow 2 podwanascie 1
na staie rachuiąc za tym folwarkiem mina wszy
chłopskie w Szczubiołowiznie od wezgłowni do gra
nicy Gozdoski od południa Zagonow Jedynascie
przez Stay Dwoie wzdłuż. Item w Przecach Szczubiołoskich przy
samey Gozdowskiey Granicy w klinie od wschodu

słońca

m

słonca Zagonow Orm staiem iednym Przytey że
miedzy Płuska Chłopska Zagonow 12 Stay Dwoie
od wezgłowni do granicy Gozdoski wzdłuż
ciągnąca się item w tychże Mieyscach w Sczu
biołowiznie Zagonow Szesc od wschodu przy
samych Choyniakach item w Płuszcze Sczu
biołowskiey od Drogi z Koskowa do Gozdowa
idącey do granicy Stay pięcioro Zagonow Sie
dem przez Dwoie ~~[illegible]~~ a przez trzy Dziesięc
Zagonami ciągnące się Za tąż folwark odwała
czyli Drogi Gozdoski przez Stay Dwoie od
wschodu Zagonow Trzydziesci wzdłuż do Choiny
tak że za tym folwarkiem ku wsi idąc w Pł
szcze Sczubiołowskiey podobniesz się ciągną
cey wzdłuż iak y folwark Zagonow Pięć Sta
Dwoie od wschodu Słonca podaią się Ogrody
Ogrod do Sczubiołowizny należący za poda
nym budynkiem y stodołą wraz z łąką
~~[illegible]~~ będący tudziesz Ogrod za Szewc
staiem iednym Zagonow Dwanascie iaskow
ski zwany wraz z łąką do Ogroda tego na
leżący z Sadeczkiem tudziesz w grudzi łąki Dworskiey
od wschodu Prętow Siedm wszerz wzdłuż za

od Ogroda

od Ogrodow do lasku ciągnącey się Item w O
grodzie nowym zwanym prosto w łąki Za
gonow pięć od wschodu wyznacza się
item przy grudzi prosto w kaju mili w łą
ce Szczubiołowskiey iary ieden od wschodu
słonca podaie się do granicy Bronoszeskiey
wzdłuż Item prosto w Ogrody Panskie przy
rowie w łące Szczubiołowskiey od wschodu
słonca iarych Dwa od Ogrodow do grani
cy Bronoszeskiey podaie się wzdłuż ciągną
ca się post quam Conscriptionem totalis In
ventarij ac status sortis Traditae idem Offi
cium Burgrabiale ~~[illegible]~~ ad alia Bona nempe Ry
charcice gnaty sortemque Mosi Josephi Kossowski
Citati jure victi jure naturae respicienti vi pro
incerti Decreti De Actug: exarati Petricoviae
in Judicijs Ordinarijs Tribunalis Regni ~~[illegible]~~
~~[illegible]~~ transgressum est ibique pri
us fundata pace et securitate omni moda Par
tes Easdem per vocem Mlis in Actu primevo contenti
et expressi ad sui comparendum acclamare fecit
~~[illegible]~~ quibus itaque acclamatis et quidem Meo Joan

Iter supra scriptas Partes Sati quo Executio et Di ne
missio bonor est injuncta robore cuius peragebatur et pera
gitur nunc Actus

in

Mco Joanne Podoski Thesaurario Racięzicz
Act et jurevincenti pltes qui quidem Mcus
Actos et jurevincens Reproducto toto et in
tegro iam de Actu Exarato processu ac De
creto ex quo nunc praesens et ibidem peragi
tur Actus petijt ab Officio praesenti ut altius
dictum est Bona memorata Rycharcice
gnaty tradi et dimitti sortemq: proporcio
nata in summa processu et Decretis de Actu
Exaratis specificata ac in poenis Crumenalibus
totoq: ac integro processu ob non plenariam Corre
spondentiam ac exiguam sortem ~~[illegible]~~ ~~[illegible]~~
in Bonis primitivis Koskowo Bo
gusedy porrectam ex dividi ad cuius itaq: Postulationem Officium
praesens ~~[illegible]~~ ad dimissionem sortis et
ex divisionem traditionemq: nec non ad Conscri
ptionem Status et Inventarij se se Contulit
et dedit Cuius itaq: Tenor sequitur Ejusmo
di. Podaie się Nayprzod Pracowity Bartło
miey Oyciec y Agnieszka iego Zona ci zadney
robocizny iuz od dawnego czasu nierobią tu
dzieiszy Pracowity Grzegorz Syn z Zoną Maryanną
zadney niemaiący Dworskiey załogi robią dni
trzy oboie sobą lub tez on sam swemi wolny

Zima y

Zimą y latem Zarawno wraz z dziećmi mało-
mi tak że Prawowita Rozalia dziewka robi
z kopczyzny dni trzy zimą y latem Zarawno
Ciwszyscy maią iedno Domostwo Stodołę
y Szopy y wszelką budowę dobrą pasiekę Gron-
ta zas ktore trzymał tez same y teraz ma
trzymać bez zadney przeszkody tenże Praco-
wity Grzegorz iako tez y Prawowita Rozalia
zwyczayną ma odbierać kopczyznę y z tego
maią robić tyloż co się wyraziło f Item w gru-
dzi podlas prosto w Domostwo tegosz Prawowitego
Bartłomieja Zagonow trzydzieści od południa
przez staie zaczynaiące się od Drogi przez wieś
idącey wraz z łąką aż do granicy Gozdoski wzdłuż
także Ogrod Wawrzencoski przy teyże grudzie
Zagonow Osm w sobie maiący omiedzowany od
teyże drogi ut supra aż do granicy Gozdoski
leżą wzdłuż ciągnący się pro ut supra w Polu
Ozimnym Pod Kretowiną w Folwarku wyiho-
dząc ze wsi przywale od wschodu podaie skła-
dow otłogem leżących szesc stay dwoygi za-
czynaiące się od Drogi do Czarnomina idący
wzdłuż aż do granicy item w tymże Polu za-
lasem Podaią się Kole Dwie Wawrzencoskiey

f Aże tenże Prawowity żadney niema Załogi więc z koskowa
Bogusądow podaie się wołow parę starych ieden
Płowy Drugi czerwony do roboty temuż Aktorowi.

m

y Walkoska zwane po Dwanascie iarych w to
bie zawieraiące Stay Dwoie od teyże Drogi
Czarnomski aż do granicy Gołiewskiey wzdłuż
item przez pod Kretowiną zaczynaiący się
od wezgłowiow a ciągnący się do Pałka iarych
cztery od czernia to iest od południa z tąką podaie
się item w Kretowinie od tego przeczyku tąką
y zarosłow y Chrustu Prętow Trzydziesci wszerz
a wzdłuż ku Gołeieskiey granicy prętow tyleż
item Pluska Wawrzencoska zwana przy fol
warku Zagonow 16 omieszowana zaczyna
iąca się od Drogi zgnatow do Rycharcie idą
cey dwoygiem Stay z tąką do Janikow item
Druga Pluska Wawrzencoska zwana przy
miedzy Pracowitego Bartłomieja iarych Dwa
Staiem iednym z tąką przy granicy Rycharskiey
tak że w tymże samym Polu prosto w sto
doły pierwszy przeczyk od Miedzy Bartło
miejoski Walkoski zwany Zagonow Pięć
Staiem iednym Item Pluska Walkoska zaczy
naiąca się od Drogi do Bronoszewic idą
cey aż do Drogi Rycharskiey przy przyczykach
w Podłuż idąca Zagonow Szesnascie Stay

Dwoie

Dwoie „złaka" omiedzowana item w tymże Polu w Fol
warku od wschodu od roli Bartłomiejoski
czyli przy miedzy podobniesz się zaczyna
iącym y ciągnącym ut supra Zagonow
wydziela się jarych Siedm Stay Dwoie to
całe pole niczym nie iest zasiane y oło
gem leży w Polu Jarzynnym. Nayprzod
Płuska Wawrzencoska omiedzowana zaczy
naiąca się od Drogi Płockiey a ciągnąca się
wzdłuż aż do Błotka iarych Osm stay Dwo
ie Item w Folwarku przy Drodze Płockiey Bę
dącym wydziela się od roli Bartkoskiey
od wezgłowca wzdłuż do granicy Bronosze=
wskiey ciągnącym się Zagonow Osm przez
błoto stay troygi od wschodu item w tym
że samym folwarku od miedzy Walkoski
ze wschodu Zagonow Czternaście zaczynaiącym
się podobniesz ut supra a ciągnącym się wzdłuż
aż do granicy Rycharskiey item Płuska Wa
wrzencoska przy folwarku iarych Sześć Stay
Dwoie podobniesz się ciągnąca wzdłuż y za
czynaiąca się ut supra item w Folwarku przy
granicy Rycharskiey w klinie od samey granicy

Rycharskiey iarych Czterdzieści Stay Dwoie
od wezgłowni wzdłuż do granicy Rycharskiey
ciągnącym podaie się od wschodu " wraz z łąkami prosto w grunt podany będącemi " w Folwarku
rowym w Folwarku przy drodze Płockiey od
granicy Gozdoski do Drogi Bronoszewskiey
wzdłuż ciągnącym się od wschodu od Dro
gi iarych Dziewięć Stay Troie item daley
Pluska Wawrzencoska omiedzowana Osm iarych
Stay Czworo podobnież się zaczyna y kończy
iak y folwark między miedzą Walkoską y
Bartłomiejoską item w Folwarku od miedzy
Walkoski od wschodu podobnież się zaczynaią
cym y ciągnącym ut supra Zagonow Osm
Stay Czworo Item Pluska Wawrzencoska mie
dzy miedzą Bartkoską iedney a dworskie Dru
giey strony od wezgłowiow aż do granicy Gozdo
ski iarych siedm item w Folwarku od samey wsi
z południa przy płotach Zagonow Szesnaście Sta
ien iednym tudzież wolne lassu do opału pro
sto podanych gruntow proporcyonalne dla Aktora
używanie pozwala się y do Ogrodzenia Chrustu
poniewasz płotow tylko kawałki lecz iednak tego
lassu ani zbyt pustoszyć ani komu wycinać
pozwalać niema te wszystkie pola otłogem

leżą

leza. Peractaq itaq. ac expedita Sortium prae
missar Traditione conscriptoq: inventario ac
Statu in juncta obedientia per Subditos por
rectos Mco Actori jurevincenti praestari Debite
Jd Officium per Vocem Memorati Providi
Blasii Jędrzejczak ad Actum praesens Assum
pti eundem Mcum Joannem Podoski Thesau
rarium Raciąziensem Actorem jurevincenti in pri
mis in Bona Rycharcice Gnaty seu sortem Offe
ciose dimissam post vero in Bona Koskowo
Bogusędy seu potius in sortem similiter por
rectam Intromisit investivit dimisit usque
ad persolutionem Summarum porrexit in Actuali
reali pacifica Possessione nemine Contradicen
te nec impugnante reliquit Decreti praesentis
Vigore.

Laurentius Sokolnicki Burgrabius Castrensis
Plocensis

mp

[illegible]

Officium Praesens Castrensis Capitis Plocensis ad Oblationem M. Joannis
Podoski Thesaurarij Raciąziensis Traditionem infrascriptam in
Bonis inferius nominatis in Rem sui Offerentis Servientis per In-
fra specificatum G. Burgragium Crensis Plocensis expeditum manuq ejus Pro-
pria subscriptum reproducentis ad Acticanae Actisq praesentis in Gros-
sanae Suscepit in tenore Sequentis (inseratur) Originale ejus
dem Traditionis Circa Acta relictum.

In C. ro Plocensi Jdq Sub Celebratione Judiciorum Sabbo pt Dcam Judicio Quadlem
pxa Scilicet Die 30. Mensis Martij A.D. 1776 bis.

in

Actum in Prætorio Civitatis Plocensis Sacræ Regiæ Majestatis Feria Secunda post Dominicam Cantate Scilicet die Sexta mensis Maij ex anteriori Commissione Sub Actu Feriæ Secundæ post Dominicam Conductus Paschæ anno præsenti proxime præteritæ inter Concives Plocenses ex Rescriptis à Sacra Regia Majestate emanatis Virtute editarum Literarum Innotescenzialium inhoata, Ob Interveniensq Subalternum noviter ex Parte Famatorum Mathiæ Dobrowolskij Civis Lanionis Plocensis et Franciscæ Congum à Sa Ra Mtte emanatum Rescriptum pro Decisione Contentor ad Commissionem Sub Actu Superius exarato ex Rescripto Varsaviæ Sub die Decima Septima mensis Februarij anno præsen ex Parte Sptlis Antonij Jędrzejewicz et alior Concivium exportato Inhoatam remissum ex Raonibus ejusq Inhoatæ Commissionis exaratis pro Die hodierna determinata proxima Anno Domini 1776.

In Præsentia GG. ac NN. Adami Camerarij Frris Plocen et Stanislaj Miłodrowskich, Simonis Turowski, Dominici Kowalewski, Laurentij Sokolnicki Burgrabior Cren Plocen Simonis Krzywkowskij Ambrosij Dłuzniewski Lucæ Jesz Joannis Stryiewskij ac alior ad Actum præsentem Congregator nec non Mlis Rni Gnalis Providi Simonis Siedlecki de Płocko authi et Jurati actum præsen acclaman et eiq adstan.

Judicium Commissoriale infrascriptum insistendo Decreto Judicij Assessorialis Sacræ Regiæ Majestatis de Actu Varsaviæ Frâ Sexta

in

In Cro Festi Sacratissimi Corporis Xti Dni videlicet die 16 mensis
Junij Ao 1775 inter Spectabilem Antonium Jędrzejewicz Pro-
consulem ac Famatt Lucam Kieys, Simonem Zagrodzyński Anto-
nium Kucharski Petrum Puternicki Relictam ot Famati Ca-
simiri Wierzbowski Contem Viduam Joannem Łuszczewski Actores
et Cittum abuna et Spbles Antonium Sikorski, Gregorium
Boguszewski, Jacobum Małoszewicz Onuphrium Kieynik Fa-
bianum Starogrodzki, Consules totumq Magistratum ac
alios Cives Plocen Cittos et Actores ab altera parte prola-
to. quo Decreto in Cathegorijs non resolutis Commissio
ad Civitatem Plocen assignata erat, ac post Rescriptis binis
primo additionis Commissarior ad Causam inter Ordines Ci-
vitatis Plocen et Spblem Antonium Jędrzejewicz verterem Locum
Gnezi Simonis Thadej Myszewski Judicis Trris Vissogrodien Immediate
ante incidentem Commissionem demortui Sub Die 16 mensis
Februarij Ao praesen 1776to, alteri ex Parte Famator Do-
browolskich Congum Civium Plocen con Famatt Petrum Puter-
nicki Incolam Plocen Principalem Cittum ac alios Coinco-
las Civitatis Plocen Sub Die XV mensis Aprilis anno Curre
Varsaviae datuatt, adextremum Literis Innotescentialibus pro
suum Judicium Commissoriale extraditis et ad Acta Cren
Capitt Plocen per Oblatam porrectis, de Tenore tali Actum in Cre
Plocen Fra Sexta post Dcam Conductus Paschae proxima
Scilicet die 19 mensis Aprilis Ao Dni 1776 Coram officio
et Actis praesen Castren Capitt Plocen pntr. comparens
Mlis Rni Gnalis Providus Simon Siedlecki de Płocko Aud
et Juratus palam Rvit Quia ipse Citationem Infrascrtam pro
Commissione hic Plociae in Virtute Decreti Assessorialis
ac Rescror agitanda Servien Tenoris Sequentis

Nos infrascripti Commissarij per Rescrum

Nos Infrascripti Commissarij per Rescrum S.æ R.æ Mattis
Assessoriale ad Infrascra peragenda assignati et designati
Vobis Famatt ac Spblibus Onuphrio Kieynik, Lucæ Wierz-
gowski Judicii Advocato, Fabiano Starogrodzki Consulibus
Famatt Fabiano Miaszkiewicz Contubernij Pistor, Stani-
slao Ciemnicki Sutorum Senioribus Civitatis S.æ R.æ
Mattis Plocen Causæ Infrascræ Commissarijs et Judicio
Gravaminoso nec non Famatt Petro Puternicki tum Petro
Zochgński Notario ejusd Civitatis authoritate nostra Com-
missoriali innotescimus, præsentatum nobis fuisse Rescri-
ptum S.æ R.æ Mattis Assessoriale in Die 15 mensis Aprilis
ao curren 1776to è Cancellaria Rm Varsaviæ emanatt
quo mediante nobis injunctum est Quatenus tempore
quo dissjudicanda Ordinum Civitatis Plocen cum Spbli
Jędrzejewicz Causa Plociam Condescendemus, Ibidem absen-
tia nonnullor ex se dummodo unus adsit non obstan-
te fundata nostra Jurisdictione Commissoriali Causam
Inter Famatt Mathiam Dobrowolski ac Congem ejus
ab una et Petrum Puternicki partem principalem ac
vos Commissarios dissjudicemus Decrum vestrum Die
17 mensis Februarij ano præsen 1776 prolatt Dignosca-
mus et Decidamus de qualitte et authoritatte ven-
stri Judicij Commissorialis inquiremus pryvilegia et Or-
dinationes ad hunc effectum Senien produci mandemus
illa revideamus et si usurpativum et in nullo Jure
fundatum dictt Officium vestrum apparuerit, illud casse-
mus et imposterum exerceri sub Pœnis personalibus
prohibeamus, Subinde Causam prærecensito Decro

Decreto vestro decissam de nova radice ex Inquisitioni
bus eductis sive in Reprobationem earundem noviter educendis
cognoscamus memoratum Decretum approbemus vel Cassemus
Penalitates super quo Intererit etiam Judicibus grava
minosis pro qualitate demeriti vestri derogemus, totumque
id negotium finaliter pro Jure et Justitia praecissa quavis
Appellatione et non obstante alterutrius Partis Contumaci
ae finaliter decidamus prout idem Rescriptum Sae Rae Mattis
plenius in se praemissa enarrat, quo circa Authoritate
nostra Commissoriali mandamus vobis Quatenus ad Instantiam
Famatae Mathiae Dobrowolski et Franciscae Conjugum Civi
um Plocen Actor in et pro Tra Secunda pro Dcam Cantate
Scilicet Die 6 mensis Maij anno praesenti ventura idque in Trno
ex Limitone Commissionis inter Spblem Jędrzejewicz
ac Spbles Sikorskij Kieynik aliosque Consules et totam
Communitatem Civitatis Plocen parte ab altera per nos
Limitatum et designatum praeter Stime ac peremptorie compa
reatis Executionem Sae Rae Mattis memorati Rescripti
attentetis pro quo Trno tanquam peremptorio Sitis pa
rituri et ad ea quae vobis Judicialiter proposita fuerint
responsuri Certificantes vos quod sive comparueritis
sive non nos ad ea quae nobis praelibato Rescripto
praecommissa sunt, processuros in quorum Fidem Praese
tes Innotescentialium literas manibus propriis sub
scripsimus ac Sigillis Communivimus. Datum Plociae
Die 18 mensis Aprilis Ao Dni 1776 Bartholomaeus

à Mozows

à Mazówsze Mazowiecki Tribunus major Terrae Zawskrzen
Ptlus Plocen designatus Commissarius manu propria Lo
cus Sigilli Cera rubra expressi, Josephus Kruszewski
Notarius Trris Zawskrzen Commissarius manu propria
locus Sigilli Cera rubra expressi edictt con ffatt Citat ad
Domum Mlis ac Spblis Wierzgowski die hodierna in
Actu contenta detulit, exportavit posuit Reliquit et
de positione notibus ac Spblibus Kieynik et Starogrodz
ki notificavit de quo praesen Jg Mlis fecit Relationem
ex Actis Crez Capitt Plocen Rescrum Woznicki ma
nu propria L.S. Legit Chmielewski Nos Commissarij
ad Civitatem eandem Plocen pro Die hodierna in Actu Con
tenta Officiose condescendimus, Jurisdictionemq nostram
Commissorialem cum omni Securitate publica actibus
Juridicis Congrua Voce Mlis in Actu Apparitoris provi
sa fundavimus et Partibus Comparitiones Inscribendas
mandavimus in quo fundatae Jurisdictionis Trno et
quidem Mlibus ac Spblibus Antonio Jędrzejewicz Consule
Civitatis Plocen et Agnethe nivicem Congibus suis et Stani
slai Filij sui tum Martianna Sachocka Sororis nnbus Acto
ribus et Cittis per eundem Spblem Jędrzejewicz Maritum
et Parentem pntr, Famatt Luca Kieys Simone Zadro
zyński Scabinis Antonio Kucharski Petro Puternicki
Adalberto Tomaszewski Acto et Cittis per eundem Lucam
Kieys suo et eorundem nne pntr, Famatt Joanne Luszcze
wski Actore pntr, Famata Marianna Wierzbowska ad
Famati Casimiri Wierzbowski Conte Relicta Vidua

Decreto vestro decissam de nova radice ex Inquisitioni
bus eductis sive in Reprobationem earundem noviter educendi
cognoscamus memoratum Decretum approbemus vel Cassemus
Penalitates super quo Intererit etiam Judicibus grava
minoris pro qualitate demeriti vestri derogemus, totumque
id negotium finaliter pro Jure et Justitia praecissa quavis
Appellatione et non obstante alterutrius Partis Contumacia
finaliter decidamus prout idem Rescriptum Sae Rae Mattis
plenius in se praemissa enarrat, quo circa Authoritate
nostra Commissoriali mandamus vobis Quatenus ad Instantiam
Famatae Mathiae Dobrowolski et Franciscae Conjugum Civi
um Plocen Actor in et pro Tra Secunda post Dcam Cantate
Scilicet Die 6 mensis Maij anno praesenti ventura idque in Trno
et Limitone Commissionis inter Spblem Jędrzejewicz
ac Spbles Sikorskij Kieynik aliosque Consules et totam
Communitatem Civitatis Plocen parte ab altera per nos
Limitatae et disignatae praeter Stime ac peremptorie compa
reatis Executionem Sae Rae Mattis memorati Rescripti
attentetis pro quo Trno tanquam peremptorio Sitis pa
rituri et ad ea quae vobis Judicialiter proposita fuerint
responsuri Certificantes vos quod sive comparuerintis
sive non nos ad ea quae nobis praelibato Rescripto
praecommissa sunt, processuros in quorum Fidem Praese
tes Innotescentialium literas manibus propriis sub
scripsimus ac Sigillis Communivimus. Datum Plociae
Die 18 mensis Aprilis Ao Dni 1776 Bartholomaeus

à Mozows

à Mazówsze Mazowiecki Tribunus major Terrae Zawskrzen
Ptlus Plocen designatus Commissarius manu propria Lo
cus Sigilli Cera rubra expressi, Josephus Kruszewski
Notarius Trris Zawskrzen Commissarius manu propria
Locus Sigilli Cera rubra expressi edictt con ffatt Citat ad
Domum Mlis ac Spblis Wierzgowski die hodierna in
Actu contenta detulit, exportavit posuit Reliquit et
de positione notibus ac Spblibus Kieynik et Starogrodz
ki notificavit de quo praesen Jg Mlis fecit Relationem
ex Actis Crez Capitt Plocen Rescrum Woznicki ma
nu propria L.S. Legit Chmielewski Nos Commissarij
ad Civitatem eandem Plocen pro Die hodierna in Actu con
tenta Officiose condescendimus, Jurisdictionemq nostram
Commissorialem cum omni Securitate publica actibus
Juridicis Congrua Voce Mlis in Actu Apparitoris provi
sa fundavimus et Partibus Comparitiones Inscribendas
mandavimus in quo fundatae Jurisdictionis Trno et
quidem Mlibus ac Spblibus Antonio Jędrzejewicz Consule
Civitatis Plocen et Agnethe nivicem Cingibus suis et Stani
slai Filij sui tum Martianna Sachocka Sororis nnbus Acto
ribus et Cittis per eundem Spblem Jędrzejewicz Maritum
et Parentem pntr, Famatt Luca Kieys Simone Zadro
zyński Scabinis Antonio Zucharski Petro Puternicki
Adalberto Tomaszewski Acto et Cittis per eundem Lucam
Kieys suo et eorundem nne pntr, Famatt Joanne Luszcze
wski Actore pntr, Famata Marianna Wierzbowska ad
Famati Casimiri Wierzbowski Conte Relicta Vidua

Actrice pnttr, Infideli Leweli Berkowicz Indicem Actore per
Famatum Lucam Kieys coq Famato Kieys Adalberto Pu
ternicky Adalberto Tomaszewsky suis et totius Commu
nitatis Civitatis Plocen mbus Actoribus pnttr, Famat
Mathia Dobrowolsky et Francisca Conjungibus actis
per Maritum suo et contis suae nne pnttr. Comparenti
bus et ad effectuandam in anteriori Trno Inchoatam
Commissionem accedere efflagitantibus quarumq Partium
Comparentium nos Commissarij Controversijs exaudi
tis mente Rescriptor binor Superius exarator quibus
per expressum etiam uni Commissario alior absentia
non obstante in Contumaciam alicujus Partis non atten
tis quibusvis oppositionibus et Trnis in Protellationem
Justitiae editis seu edendis Potestas plenaria. eandem
Commissionem inter Litigantes Civitatis Plocensis
Ordines expediendi data est. non nisi à Sola definitiva
Sententia Parti gravatam se sentienti ad Judicia Asses
rialia Sacrae Regiae Majestatis Remissio Causae reser
vata accedere ad executionem Contentor rescriptt eisq
Comprehensorum decidi ut praemissum est cum Plenar
Potestate praecommissorum Intenderamus, quoniam vero
Famati Sikorsky Proconsul Consules et Reliqui adhae
rentes eorum Sola malitia erga alios Concives pnti
se Sistentes et Disjudicationem Causae praesentis à
Judicio Commissoriali exoptantes Inficiando actui ho-

dierno

Hodierno loco Inscribendæ Comparitionis Circa Actum Gnosor Nakwaski Notarij et Małowieski Vice Notarij Trrium et Crenn Vissogrodien Commissarior suor in Prætorio ejusd Civitatis Plocen Inscriptum et ad tempus quoddam benevisum Partibus et additis Commissarijs non Certificatum soli Deo tantum de adventu eorum notum taliter limitatum sese opponendo declarationem quandam in Judicijs Assessorialibus Sacræ Regiæ majestatis ad sui illationem sub Actu Sabbathi dieq quarta mensis præsen maij Varsaviæ Impetratam et actis Castren Plocen Sub actu hodierno oblatuatam in Mensa Prætorij proiecerunt, proiecta eadem declaratione temerariè de eodem Prætorio abierunt, nos Itaq Commissarij per suprascripta bina rescripta à Sacra Regia Matte pro Commissarijs Constituti hocce munus Commissoriatus totaliter non ambigentes sed tantum rescriptis Sacræ Regiæ Mattis in administranda Partibus Justitia obedientes, ut resolutio sui Judicij Commissorialis in fundamento Regulæ Commissarijs in rescriptis descriptæ in Anteriori Actu Subsecuta et in moderno Subsequenda amplius pro quodam peccato per præsumentes Suprascriptos Incolas Civitatis Plocen Comparitionem Inscribere recusantes Imputari non videatur, ab ulteriori executione Continuandæ ejusd Commissionis Supercedimus Decreti sui Vigore.

Bartholomæus Mazowiecki Tribunus Major Terræ Zawskren Ptus Plocen per rescripta S R Mttis designatus Commissarius mppria.

Josephus Bruszewski Notarius Trrus Zawskren Commissarius assignatus

Officium presens Cert. Capitt. Plocen. ad Oblationem Famati Alberti Tomaszewski civitatis Sacrae Rae Mattis Plocen. Incolae ac Senioris Communitatis ejusq. Plocen. Decrum Comissoriale infrascrum hic Plociae per Mun. Commissarios per Reserum Sacrae Rae Mattis Assignatos inter Famatum ac Splem Antonium Jędrzejewicz Consulem ac alios Cives Plocen. prolatum Manibusq. eorq. Meor. Commissarior. Subscrum ac Sigillis Gentilitijs communitt. reproducen. ad Acticanes Actisq. presen. Ingrossandum Suscepit in Tenore Sequen. Inseratis Originale ejusq. Decri circa Acta Relictum

In Sro. Plocen. Fa. Secunda post Dm. Rogationum pxa. Scilicet Die Decima Tertia Mensis Maij Ao. Dni 1776to.

291

Actum in Bonis Moykowy idque in Termi
promissi per partes determinato Feria Quint
Die Festi Conversionis Sancti Pauli Apost
Die Vigesima Quinta Mensis Januarij A
mini Millesimô, Septingentesimô, Septue
Sexto.

Coram Mris Ludovico à Gosciszka Zielinski Locillatoride Rosaneng per Infra
partes Inscripto Superarbitro, Josepho Chamski Tribuno Raciążeng ex parte
Mri Maximiliani Brunonis in Moykowy Sierakowski Succamera
ratus Ploceng et Gnosorum Trembinski et Malinski Stanisl
Subjudicida Terrestri Plocensi ex parte Generosi Adami Lge
merarij Granitialis Plocensis denique Generoso Antonio
Vice Notario Castrensi Ploceng ex parte Generosi Josephi
Anteacti Instigatoris Triis Plocensis locatis Arbitris In pr
Josephi Czarnomski Ventaforida Lypineng tum Gnosorum
elis Mirobędzki Camerarij Triis Ploceng Josephi Konarzewski aq alio
plurimorum ad Actum preng congregatorum nec non Mris Jni Gn
Prandi Stanislaj Smucinski de Dobre Authentici et Jurati Act
praesentia Adstantis et eandem Acclamaneg

Judicium Suprascrum Compromissoriale vigore Inscriptionis Compr
sorialis de Acta ejus in Siepre in Triis Communibus Terrestribus
vigore legis in diem hodiernam incidentibus Feria Tertia post Fest
Sanctae Agnethis virginis et Martyris proxa Scilicet Die Vige
tia Mensis Januarij Anno curreng per Illum Magnificum D
tianum Brunonem in Moykowy Sierakowski Succamera
latinatus Ploceng Suo et Gnosor Francisci Trembinski et Joseph
Aulicor Suor
Granicialem
Anteacti Instig

et per hocce Officium Castrense Plocens admissam sibi Intentatam
praescindendoque Amara juris litigia ad Sopiendam finaliterque concludendam Causam ~~Magnificum~~ in Super
arbitrum Supremumque Causae ejusdem Judicem Magnificum Ludovicum à Gosciszka Zielinski Pocillatoridam
Rosanens Inscripserunt, degerunt et impetrarunt, locumq
Ejusdem Compromissi in Bonis Moykowy tempus ac Diem
per eundem Magnificum Superarbitrum designandum Sep
timanae tamen praesens determinarunt, dando et concedendo
eidem Magnifico Superarbitro una cum Magnificis Ar
bitris à quacunque parte per unum locandis plenariam fa
cultatem et Omnimodam Absolutamq Potestatem Causam ecc
tam per Interpositam Motionem et admissam ad Judicia Tri
bunalis Regni Petricoviens deventam quam ex Actoratu Gs
Kossowski contra Gsum Laczynski formatam et indecise pendi
tam plenarie Dispudicandi Repositionem Rothuli Inquisi
tionis Scrutiniorum in Judicio Officij Castrens Plocens
educte demandandi, et novas in cunctis Actoratibus si ne
cessitas postulaverit, expediendi Juramenta excipiendi,
eliminationem Actuum laesivorum si qui patuerint
decernendi Decreta ac processus quosvis resolvendi Cas
di vel Approbandi, poenas Super quo Intererit Irrogandi
partesq finaliter in Omnibus et Singulis Actoratibus et r
atibus ad Contenta Terminorum et Manifestationum pa
tium Nihil intactum et irresolutum relinquendo praecisa
quavis Appellatione concludendi, determinandi, et As
piendi, promittentes et Inscribentes Se Jidem Recognosce
quidquid per praedictum Magnificum Superarbitrum
una cum Magnificis Arbitris decisum fuerit pro firmo
de valido Suscepturos idque Sub poena Banit[illegible] [illegible]llo in
Termino Compromissi Super parte Contr[illegible] [illegible]

292 292

Compromissoriali praemissa fusius in se enarranda ad Bo
na Suprascripta Moykowy condescendit, Jurisdictionem
Suam Officiosam praecustodita prius pace et Securitate
per Vocem Suprascripti Ministerialis fundavit, Qua
fundata partes ad Sui praesentiam acclamare fecit, Quo
in Termino Acclamatorio Partibus Illustri Magnifico Me
ximiliano Brunone in Moykowy Sierakowski Succame
rario Pltus Plocens Actore et citato prltr Gis Francisco Trem
binski et Josepho Malinski Actis et citato per Gm Trembinski Suo
et ejusq Gi Malinski nomine prltr Gio Adamo Łączynski Ca
merario Graniciali Plocens Actore et citto prltr Gio Josepho Losso
wski Antecto Instigatore Terrestri Plocens actore et citto prltr
coram Judio Suo Compromissoriali Comparentibus et Secum
judicialiter Controvertens quar partium controversijs in Judi
cium Suum inductis exaeditis Judm exequendo Regulam
Inscriptionis Compromissorialis Superius de Actu exaratae et qui
dem quo ad principaliorem Cathegoriam et Actoratum Illustris
Mci Succamerarij atq Gsor Trembinski Malinski Actiss
cons Gm Łączynski et ex Converso ex parte ejusq Gi Łączyn
Iltrem Mcum Succamerarium ac Suprascrs Gio Trembins
linski vicissim formatum et intentatum teneri easq parti
Cathegoria secum disceptantes reponere Rothulos Inqu
Scrutinior in Offio Crens Plocens eaq in Causa eductor Cen
Instanti, et quoniam Utraeq partes easq Inquisitiones
or in Judicio Suo reposuerunt, proinde in praemissis
ne adinventa ad Lectionem earq Inquisitionum Scrutinio
scendit, quibus lectis et Maturae deliberatione perpensis si qu
Judio Suo Compromissoriali ex repositis Inquisitionibus Scr
educitur Gm Adamum Łączynski Camerarium ptunc Tr
... 1774

Surakowski primo Tribuno ex post Subjudice Trū ad ipsens vero Sue
cameranū Plocens ex cemeteno Ecclesiæ Racicziens loco Consul
tationibus solito cum Amicis suis hospicium redeunte congredisse,
et ab eodem Illū Meō Succamerario ubi in laudum eorū Comitiorū
punctum Intuitu alleviationis Provianturum pēr exercitum Authem
cum percipi Solitor inseri queat licet jam o corde tempore et loco
proposuisse, tamen Animosiè Serio et cum Acerbitate, verbor eſflagi
tasse, Jam vero Illtrem Meum Succamerarium ejusmodi propositio
nis, per Gm Łączynski factæ tempus jam Amissum demonstrasse
ne aliquam potestatem ad explendam Gri Łączynski propositionem
per se habitam allegasse ex promissuj Gri Łączynski Animositate
Illtrem Meum Succamerarium Plocens indignatum eorū Gō Iżbin
ski et Malinski auditor Suor ad referendum coram Actis Gren Plocens com
promissū Gm Łączynski querimoniam disposuisse jam vō Gō Iżbin
ski et Malinski ultra Commissum Illtū Mei Principalis Sui Mādatum
gravior a objecta in se redolens à quibus ig Gnus Łączynski per eos ig In
quisitiones Scrutinior Sufficienter emundatas extradi in copia parate
per se procurato ad Actag Gren Plocens Sabbō Ipso Die Festi Secundaris
Beatissimæ Virginis Mariæ scilicet Die 16ta Mensis Julij Aō 1744to cum eum
dem Gm Łączynski cum Summa ejg honoris circumscriptione Intulisse, dum
postea circumscripsisse in Virtute Ejusdem Mādati Trū sibi reciproce hus
q partes ad Gm Gren Plocens Instituisse Ibidem q Inquisitiones Jurato
rias Scrutinior expedivisse, demum circa repositionem eorū Inquisitio
um Scrutinior ~~expedendo~~ Motionem ad Judia Tribunalia Anī Petricovien
sis Ambas partes Imposuisse, ad ultimum non expectata ibig finali
solutione Judiū Suo Compromissoriali finaliter hoc negotium ad disqui
sitionem obloquens Supradictā Inscriptione Compromissoriali decernisse
inde Judēm Compromissoriale studendo Justitiæ et æquitati tam Illtrem
Dnum Łączynski quam Gō Iżbinski et Malinski pœnales Sen
tentiat. Decernendo quatenus ipse et quig Gnus Łączynski pro In
congrua Illtrī Mei Succamerarij in congressu Comitiorū Piotrkowien
verbis Allocutione indignationem præferens jam vō Gri Iżbinski et
Malinskij Circumscriptione ejgg Gri Łączynski, in re Integrationem
honoris ejg Turrim Superiorem Castri Plocens ~~et~~ pta Secunda post Dm
Ramis palmar Quadragesimalē prox proxime incidens impediant ejgg depictionem
et quig Gnus Łączynski per Spatium Trium Dierum jam vō Gri Iżbinski
et Malinski per Spatium Quinque Septimanarum continuandæ exple
non in eaq[ue] Gnus [illegible] Gnus Łączynski Mi Suc

Marcar Gjam vero Gri Trębiński et Malinski Gō Łączynski Vad.
um Capitaneale Simplex eorum Officio et debis bene Plocensibus
Sub pena Banditionis in Casu Contraventionis circa Manifesta
tionem faciendam publicandam Solvand et enumerand. Nihil
ominus in Sublationem pene Infamie ex parte Illmi Mei
Succamerarij Plocens et Gregorium Trębiński et Malinski Super.
Gō Łączynski in Judicijs Castrens Plocensibus Fa Secundo
post Festum Scapularis Beatissimae Virginis Mariae pra Sedet
Die Decima Octava Mensis Julij Ao 1774to Obtenta et publicatio
panam Duplicem Quatuordecim Marcar Polonicar ejusdem Ge
nerosum Łączynski Illti Mei Succamerarij ac ejj Delatoribus Gnis
Trębiński et Malinski pro Uno exposus de Sumicorg Gri Trębińskiego
Malinski sub Simili rigore pene Bonis in Casu Contraventionis ex
tendendo exsolvendam determinat Jam autem Supra scripta
Manifestationem per Generosos Trębiński et Malinski
nomine Illustris Magnifici Principalis Sui factam ser
cum scriptionem honoris Generosi Łączynski in se redolentem
cassat, et ne Amplius per extractus extradatur Judicat et Inhibet
nihilq; pene famice ac existimationi Prosi Łączynski
bere declarat, Quoniam vero in reliquis Objectis ta
Scripta Manifestatione quam Terminis compre
Idem Generosus Łączynski per Suprascriptas Inquisi
tionem plenarie emundatur in quopiam non rede
ese reus proinde ~~Illmo Deodat~~ Łączynski pro
a quavis Impetitione ultionis liberidem Generosus Łączy
nunciat, quo denig Spectat Actoratum Gri Łączynski eorg Gnis
Antecedi Instigatorem Fratrem Plocens ac è converso ejusdem Gri Łą
corg Gnis Łączynski Institutos, Siquidem jidem Actoratus
sitionibus deinde ~~non~~ non valent pinde necessariam ese Inq
Et eorg Partes in probationem et reprobationem Objectorum ex
Judicium Compromissoriale Arbitratur Idque in Instanti
tur Ministerialis Judicialis adpraesticendam Supe
onem Testium Juramenti Rotham et quoniam juramen
partes ~~Illmo~~ Actor Indulserunt, proinde partes Inst
rias Consorb ~~Illmo~~ municand et Subse

Conscripserunt Communicarunt et Subscripserunt Inducant
testes induxerunt et Suas Inquisitiones expediverunt ad
quar. Inquisitionum lectionem Judicium compmissoriale Conde
scendit Quibus lectis et Seria deliberatione Cunctatis Siquidem Jg Gsus
Łączynski in Actoratu ejusdem Generosi Łossowski plenarie
emundatur et innocuus esse deducitur proinde Cassatis
tam Manifestatione Generosi Łossowski contra Genero
sum Łączynski injuste facta quam Decreto Terrestri Plo
cenę in Płonsko Feria Secunda post Festum Sanctae ~~Agne~~
~~tis~~ Hedvigis Viduae electae Dei pxa Scilicet Die 17ma Mensis
Octobris Ao 1774to Inter eosdem Gsos Łossowski ptunc Instigatorem ab
una, et Łączynski parte ab altera absq Inquisitionibus in pro
bationem Objectorum et emundationem Innocentiae cum Ag
gravatione honoris Gnosi Łączynski illegaliter plato eundem
Gnosum Łączynski Judicium Compmissoriale Liber. et Immunem
pronuntiat incompetenterque Generosum Łossowski agere
adinvenit, et licet Idem Generosus Łossowski pro Aggra
vatione honoris Generosi Łączynski poenas in se traxisse, videtur
[illegible]niam easdem Memorat. Generosus Łączynski non Ur
[illegible]t Imo indulget proinde Judicium Compmissoriale eundem
[illegible]nerosum Łossowski à quavis poenalitate liberum
[illegible]onuntiat Decreti praesentis Vigore.

Ludwik z Jeziorki Zieliński od wszystkich
Stron zapisany Superarbiter mpp

Józef Chamski Woski Raciąski ze
strony Jaśnie Wielmożnego Podkomo
rzego J. M. Panow Trębieńskiego y
Malenskiego Cakowany Arbiter mpp

Stanisław Ubysz Podsędek Płocki ze strony
W. JmPana Łączynskiego Komornika Granicę
Płockiego zapisany Arbiter. mpprae

Arsenii [illegible]

294

Officium presens Prene Capitl Plocene ad oblationem Caroli Turowski Decrum Compromissoriale infrascrum in Bonis inferius Nominandis per infraspecificandas Mcos Superarbitrum et Arbitros ~~plat~~ inter Partes inferius exprimendas plat manibusq Eorunde Mcorum Superarbitri et Arbitror subscrum reproducenda ad Acticandum Actisq presene Ingrossanda suscepit in Tenore sequene Inserat Originale Ejusde Decri Compromissorialis circa Acta relictum est.

In Castro Plocene Fra Secunda pt Decam Ramis Palmar Quadlen pxa scilicet Die Prima mensis Aprilis Anno Dni XVIIbo

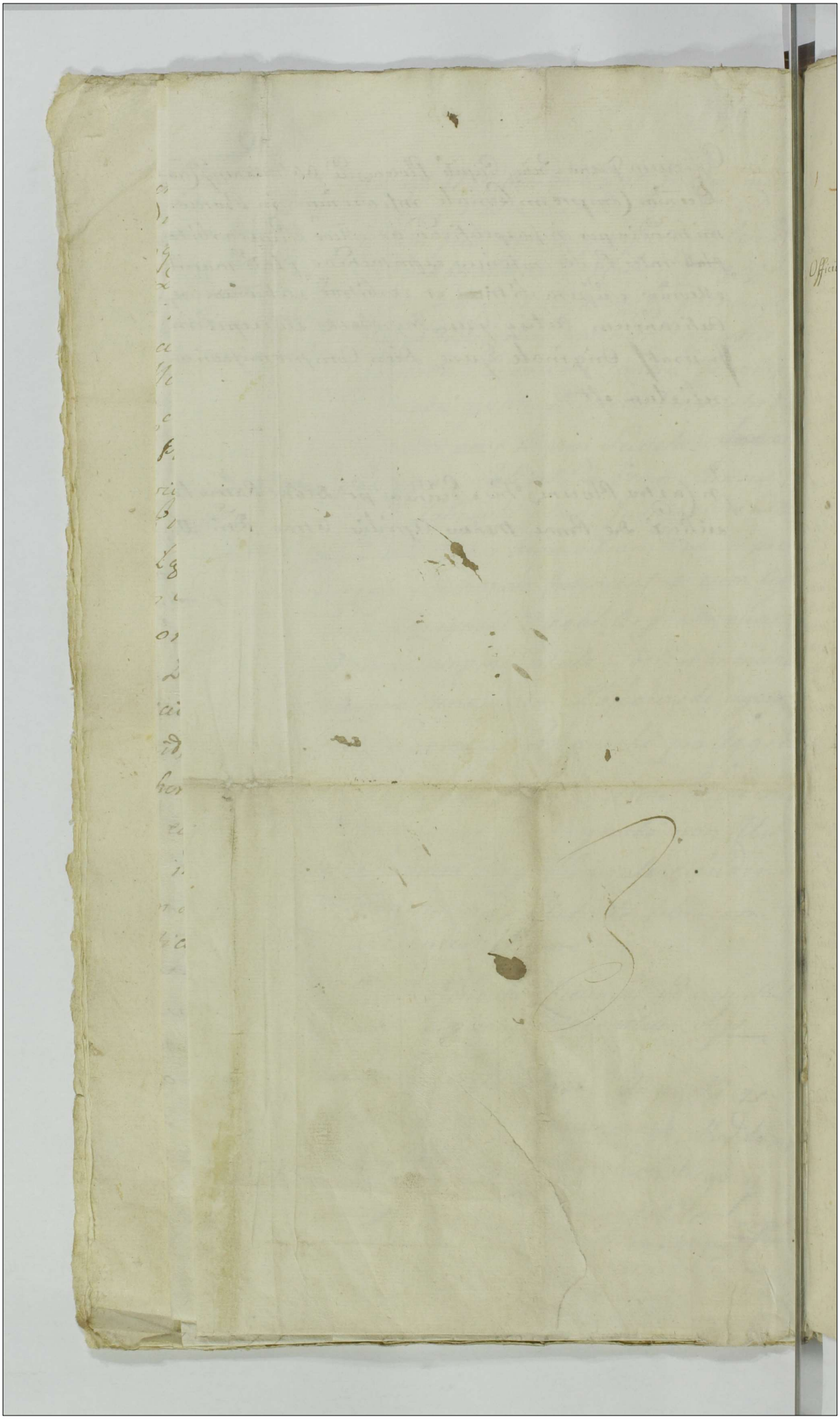

In Castro Plocensi Frã Quinta in Vigilia Festi Purificatio nis Gloriosissimæ Virginis Mariæ Celebrat Die prima Mensis Februarij Aõ Dñi 1776to.

Officium Ipsens Crẽæ Capitli Plocens ad Oblationem Jõis Stephani Obrembski Gradum Dñi Condlis in Bonis inferius nominand Inter Plres Insertus explanand per Infrascriptos Judm Trre Jaworskiens Notariatus plati manuq ejusd Judicij Notariatus Subscm ad Acta Crẽæ Plocens in Mława per Oblatum porrecti ex Ejusd Actis authce deprompti reproducens Ad acticand actisq Ipsens Ingrossand Suscepit in Tenore verbor tali Actum in Mława Frã Quarta pt Festum circumcisionis Almi Dñi prõa Die Celebrat Tertia Mensis Januarij Aõ ejusd 1776to. Officium Ipsens Crẽæ Capitli Plocens in Mława ad Oblationem Jõis Ignatij Lekowski Decanum Condle Infrascripti in Bonis inferius nominand Inter Plres intro contentas Acti Officiose per Infrascriptos Judm Trre Jaworskiens expedit manuq ejusd Judicij Subscripti prout cujus Interest Serviens reproducens Ad acticand actisq Ipsens Ingrossand Suscepit in Tenore Sequens Actum in Pando Bonor Jacebo Frã Quinta in Crõo Festi Sanctor Omnium Celebrat Die Secunda Mensis Novembris Aõ Dñi 1775to. in Ipsorum Actor Jacti ac Mium Antonij Szydłowski Trrii Jaworskiens Andreæ Mtẽdzianowski Crẽæ Ciechan Judicis Adami Malinski Franciscalis Thomæ Jaleuski Vigrodiens Bartholomæi Jaleski Ciechan Andreæ Grybowski Jaworskiens Trrium Camerarior Pauli Zollowski Vice Notarij Trrii Plocens Josephi Dembky Vice Notarij Crẽæ Prasnicens Valentini Golkowski Joannis Nasierowski Burgrabior Crẽæ Ciechan Antonij Urbanski, Alexandri Skierkowski, Ignatij Zmijewski, ac aliorum Plurimor ad Actum Ipsens Congregatõ nõn nec Mlis Dñi Insalis Prodi Joannis Bednarek de Zielona Authi et Juradi Actum Ipsens Declamand et ejus Actum Judm Infrascriptõ Condle, instãtibus Decori Commissionali per Illres et Mcos Commissarios a Patribus Rõis Deputatis, Inter Successores ad Pietis Quondam Gregorij Smolenski Canonici Cathedralis Plocens ac alios Jacti, Varsaviæ Emanati Cujus Tenor Sequitur ejusmodi, Actum in Aree Ciechan Frã Secunda Ante Tm Sancti Egidij Abbatis, nempe Die Vigesimã Octavã Mensis Augusti Aõ Dñi 1775to. Officium Ipsens Crẽæ Capitli Ciechan Decanum Infrascriptõ Condnis ad Bona pt ad Pietim Quondam Smolenski Canonicum Plocens Decreti Designati, per Illres Commissarios Varsaviæ platis, Offerens Jõi Horiano Grabowski suscepit de Tenore talis Dekretu, w Warszawie w Pałacu Rzeczypospolitey Krasińskich zwanym Dnia Dziesiątego Miesiąca Sierpnia Roku Pańskiego 1775tego, w przytomności Urodzonych Macieja Nowarzewskiego Jana Paprockiego, y innych wielu na mieyscu Sądowym Zgromadzonych, tudzież Szlachetnego Macieja Tyrali Woyskiego Prusiego Dzierżawnika mieyscu przywołuiącego, y temuż Obecnego, My Kommissarze od Stanów Rzeczypospolitey do rozsądzenia Sprawy między Sukcessorami niegdy Wielebnego Xiędza Gregorza Smoleńskiego Kanonika Płockiego, achwata Temu niedawno skończonego wyznaczeni, na Terminie z limity wyżey Dekretem naszym Dnia Dwudziestego Czwartego Miesiąca Maja Roku teraźnieyszego zapadłym, y do Grodu Ciechanowskiego Dnia Dwudziestego Siodmego Miesiąca Czerwca tegoż Roku Sposobem Oblaty podanym, uczyniony na Dniu dzisieyszym przypadłym Jurisdykcyą nasze Sądową ufundowaliśmy, pokłorey ufundowaney, y przez Woznego ogłoszoney tez Jurisdykcyą naszę na dzień Jutrzeyszy to iest Jedenasty Miesiąca y Roku bieżącego odwołali rozkazaliśmy, na tym zaś Dniu Jurisdykcyą naszę Poddanemi dla Stron Kommissarzami w Klasztorze Oyców Dominikanów jako w mieyscu przez Strony Umowionym ufundowawszy, y przez Woznego ogłosiwszy rozkazawszy tez Stronom do stawienia się y pisania Kompanyi przywołać zalecilismy, na którego przywołanie Strony to iest, Urodzeni Jadwiga z Smoleńskich niegdy Urodzonego Woiciecha Niestuchowskiego Małżonka przywołata Wdowa Cnotka y Białka Tudzież Tomasz Kuper Xiędz Jan Probostwa Wyszynski y Antoni niegdy Urodzonych

Alexandra

Alexandra Wyszczelskiego y Anny Smolenskiey Synowie, Siestrzencowie,
Stryiowie. jako tez Piotr, Jozef, y Jadwiga Małoletni niegdy Urodzonego Felicya-
na Wyszczelskiego Synowie, y Corka, Synowcowie Wyszczelscy, Wnukowie, y Wnu
czki, Mateusz Grzybowski Prawodawca, oraz Jozef Zielinski Pisarz Grodzki
Płocki, y Maciey Grzybowski Zupnik Ziemi Ciechanowskiey, Juris Kwezytorowie,
Powodowie przez Urodzonego Jozefa Zielinskiego Pisarza Grodzkiego Płockiego
swym y Jnnych Jmieniem Osobiscie. Urodzeni Antoni, Seweryn, Jgnacy Sylwe
ster, y Mechtylda, Panna Niezamężna, Smolenscy. pozwani przez Urodzonych
Antoniego y Seweryna Smolenskich swym Braci y Siostry Jmieniem Oso
biscie. Urodzony Michał Konarzewski pozwany osobiscie, Urodzony Stani
sław Młodzianowski Podstarosta y Sędzia Grodzki Ciechanowski y Helena
Stepkowska Małzonkowie pozwani y powodowie przez Urodzonego Młodzia
nowskiego Męza swym y Małzonki swey Jmieniem Osobiscie, Urodzony
Maciey Nosarzewski Powod y pozwany osobiscie, Urodzony Kazmierz Szy
dłowski Chorąży Przasnyski przypozwany y przypowiadaiący się Osobiscie,
Urodzeni Jgnacy Moszczynski Szambelan Jego Krolewskiey Mości y Wikliel
mina z Szumanów pierwszego niegdy Urodzonego Woyciecha Smolenskie
go Kapitana Woysk Saskich Powtornego teraz Małzenstwa tegoż Urodzo
nego Moszczynskiego Małzonka, czyli Oboje Małzonkowie Pozwani y Powo
dowie przez Urodzonego Jozefa Nowaczynskiego, Urodzeni Michał y Franci
szek Koskowscy, iako tez Sukcessorowie niegdy Urodzonego Marcyana Pnie
wskiego pozwani y powodowie przez Urodzonego Stanisława Młodziano
wskiego Podstarostę y Sędziego Grodzkiego Ciechanowskiego stawiły się, y pra
wne Spory między sobą czyniły, w ktorych lubo Urodzony Grzybowski mnieniąc
Urodzonych Antoniego, Seweryna, Jgnacego, y Sylwestra Smolenskich Braci
między sobą Rodzonych byc małoletniemi, Celem Ubespieczenia nastąpić maiące
go rozsądzenia potrzebne byc przypozwanie Opiekunów tym że Urodzonym Smo
lenskim przez niegdy Wielebnego Xiędza Grzegorza Smolenskiego Xięgami Grodz
kiemi Ciechanowskiemi Dnia piętnastego Czerwca Roku 1770go zapisanych,
wnosi, gdy iednak z Złożonych przed nami Chrztu Metryk Zupełność lat Urodzonych
Antoniego, y Seweryna Smolenskich, a z tąd prawność do posiadania y rządze
nia Fortuną oraz opiekowania się nad Młodszemi Bracią okazuie się, Jakoż
Urodzeni Jgnacy, y Sylwester Smolenscy Młodsi Bracia Urodzonych Antonie
go, y Seweryna Smolenskich wspoł z temiż Starszemi Bracią czyniąc pod
2 opieką tych że starszych Braci przed nami stawaią. Przeto My Kommissarze
od Stanów Rzeczypospolitey wyznaczeni, Żądane przypozwanie oddaliwszy,
stronom w sprawie rospierać się nakazuiemy, a w rospieraniu Zawiesiz
wszy wnoszoną od Urodzonego Michała Konarzewskiego Dokumentow do
Substancyi niegdy Wielebnego Xiędza Smolenskiego sciągaiących się Kom
portacyą przez Pryncypalne strony iuż na pierwszym Terminie uspokojoną
3 tym że Stronom sprawę popierać naznaczamy, a w popieraniu sprawy Poz
wy y Przypozwy Urodzonych Zielinskiego Pisarza Grodzkiego Płockiego, y Ma
cieja Grzybowskiego, y Jnne do Sądu naszego wydane rozsądzaiąc Kontro
wersyi od Stron Obszernie przed nami czynionych wysłuchawszy, y one
z połozonemi Dokumentami zważywszy, Luboli Wielebny Niegdy Xiądz
Grzegorz Smolenski Kanonik Katedralny Płocki rozrządzaiąc Substan
cyą swoią Nayprzod Dyspozycyą co do Dobr nieruchomych, Summ
Inwentarzów, Dnia Dziesiątego Miesiąca Listopada Roku 1769tego
w Jezewie w przytomności Przyiacioł Na niey Podpisanych Uczynił,
y tąż Dyspozycyą Dział w Dobrach swoich nieruchomych dla Urodzonych
Seweryna, y Sylwestra Smolenskich, a dla Jnnych w Summach oznaczył na

mocy

Mocy Którey Dyspozycyi Działowey Donacye na Dobra Jeżewo, Wronie, Ko
pytowo, Wozniki, Postruże mnieysze, y włokę na Bogusławicach wielkich z łąką,
tamże Urodzonemu Sewerynowi, zaś na Dobra Radzymino Radzyminko tudziesz
Części we Wsi Czempkowie, oraz Dwoch Poddanych we Wsi Postruże mnieyszym Urodzo
nemu Sylwestrowi Smolenskim przed Aktami Metryki Kancellaryi Mnieyszey Koron
ney Dnia Dwudziestego Szostego Lutego Roku 1771go. w Warszawie zeznał, a po
tym Manifestem przed Xięgami Grodzkiemi Ciechanowskiemi Dnia Dwudziestego
Czwartego Miesiąca Listopada Roku 1773ciego. przeciwko Urodzonym Antoniemu,
y Sewerynowi Smolinskim przez siebie zaniesionym znieważył, y odwołał, y Znowu
Komplanacyą Dnia Siedmnastego Miesiąca Września Roku 1774tego w Parko
czewie między Urodzonemi Antoniem, y Sewerynem z iedney, a Urodzonemi Jgna
cem, y Sylwestrem Smolenskiemi z drugiey, tudziesz Urodzonym Michałem Konarze
wskim z Trzeciey Strony, tak względem wyrażonych Dobr, jako też Oyczystych Za
wartą podpisem ręki swey stwierdził, y iako Opiekun Małoletnim Urodzonym
Jgnacemu, y Sylwestrowi Smolenskim do teyże Komplanacyi asystował, Nao
statek Testament także w Parkoczewie Dnia Jedenastego Miesiąca Września
Roku tegoż 1774tego względem ruchomego Maiątku spisał, y taż ostatniey
swoiey woli Dyspozycyą poprzedzone rozrządzenie umocnił, że jednak przez
namienione Tranzakcye Urodzeni Antoni, Seweryn Jgnacy, y Sylwester Smolen
scy, lubo tegoż Wielebnego Xiędza Grzegorza Smolenskiego Jmiennicy, Lecz z pobo
czney Linij y dalszego Związku będący ubogaceni, a naturalni Sukcessorowie
od Urodzonych Stanisława, y Jozefa Smolenskich, Pomienionego Wielebnego
Xiędza Grzegorza Smolenskiego Stryiow rodzonych pochodzący skrzywdzeni
Zostali, Przeto My Komisarze od Stanów Rzeczypospolitey wyznaczeni stosu
iąc się w tey mierze do praw Szczegolnie Konstytucyi 1768mego Roku, Prawo
natury w podobnych przypadkach ocalaiącey rzeczone Tranzakcye przez Po
mienionego niegdy Wielebnego Xiędza Grzegorza Smolenskiego Kanonika Kate
dralnego Płockiego jako Dyspozycyą Roku 1769tego. Dnia Dziesiątego Listo
pada w Jeżewie Uczynioną, niemniey Donacye na mocy teyże Dyspozycyi
w Aktach Metryki Kancellaryi mnieyszey Koronney Dnia Dwudziestego
Szostego Lutego Roku 1771go nastąpione, tudziesz Komplanacyą Roku
4 1774tego w Parkoczewie Dnia Siedmnastego Września Zaszłą, Naostatek
Testament Dnia Jedenastego tegoż Miesiąca y Roku także w Parkoczewie
sporządzone, jako z pokrzywdzeniem prawa przyrodzonego zdziałane Uchy
lamy, wszelako maiąc wzgląd na Jmie Smolenskich y prawo Natury Suk
cessorów od niegdy Urodzonych Stanisława y Jozefa Smolenskich Pochodzących,
tychże do rownego uczesnictwa Substancyi po niegdy Wielebnym Xiędzu
Grzegorzu Smolenskim pozostałey z namienionemi Urodzonemi Antoniem, Se
werynem, Jgnacym, y Sylwestrem Smolenskiemi przypuszczamy, y taż Substan
cyą ruchomą y nieruchomą po tymże Wielebnym Grzegorzu Smolenskim po
zostałą na trzy rowne Części podzieloną być stanowiemy, to iest, iedną Część
dla Sukcessorów z Głowy Urodzonego Stanisława Smolenskiego, Drugą dla
Sukcessorow od Urodzonego Jozefa Smolenskiego idących, czyli od nich Prawa Na
byte maiących, a Trzecią przez wzgląd Jmienia dla Urodzonych Antoniego Sewe
ryna Jgnacego y Sylwestra Smolenskich Braci między sobą rodzonych Niegdy
Urodzonego Jana Smolenskiego Synów determinujemy, y Końcem uczynienia
takowego Podziału, tudziesz Jnnych Czynnosci wykonania, Potrzebną być Konde

scensyą

scensya Sądów Ziemskich, iako to z Strony Sukcessorów Urodzonych Sta
nisława, y Jozefa Smolenskich, lub ich Jurisdykcyorów Ciechanowskiego, albo
Zawskrzeńskiego Niech Zakroczymskiego, Bądź Nurskiego, czyli Płockiego, z Strony
także Urodzonych Antoniego, Seweryna Jgnacego, y Sylwestra Smoleńskich
tychże Samych na Grunt Dobr Jeżewa na Dzień Drugi Miesiąca Listopada
w Roku teraznieyszym przypadaiący wspolnym Stron Kosztem Sprowadzie
5 mianych uznajemy, które to Sądy Ziemskie, iednego, gdzie Dwoch, a Dwoch,
gdzie trzech na nieprzytomność niezważaiąc, byleby tylko Jedna Osoba z Są
du Ziemskiego, z któreykolwiek Strony sprowadzona ziechała, na dewszystko
za poprzedzaiącym teraz niestawaiących y kogo Jnteres wymagać będzie
przypozwaniem, Komportacyą wszelkich Dokumentów do Substancyi ponie
gdy Wielebnym Xiędzu Grzegorzu Smolenskim Kanoniku Katedralnym Pło
ckim pozostałey sciągaiących się, onez Obiasniaiących, y Stanowiących, tu
dzież rzeczy ruchomych, Summ pieniężnych, Jnwentarzów, y wszelkiego
rodzaiu sprzętów, gdzieszkolwiek Znayduiących się, od kogo należyć bę
6 dzie pod przysięgą, nakażą, lub nakaże, z których Komportowanych Do
kumentów, Summ, Jnwentarzów, Sprzętów y wszelkich ruchomosci, tu
dzież zobaczenia y uważenia przez wszelkie Okoliczności Stanu Dobr
teraznieyszego Massę ogolney Fortuny po niegdy Wielebnym Xiędzu
Grzegorzu Smolenskim pozostałey, przenosząc z Dobr do Dobr, Jurysdykcyą
gdzie tego potrzeba wymagać będzie, a nawet do Wsi Poczernina, y tam
ze Zachodzące Okoliczności podług prawa y Sprawiedliwosci uła
twiaiąc ustanowią, lub ustanowi, przy którym ustanowieniu wszel
kie trudnosci roztrząsną, y ułatwią, czyli roztrząsnie, y ułatwi, po Usta
nowieniu Zaś tym Sposobem Massie ogolney Fortuny przed przystą
pieniem do podziału oneyże, Nayprzod Kategoryą między Urodzonym
Zielinskim Pisarzem Grodzkim, Płockim, y Urodzonym Młodzianowskim
Podstarostą y Sędzią Grodzkim Ciechanowskim, względem pochodze
nia Sukcessorów od niegdy Urodzonego Stanisława Smolenskiego
podług prawa, Sprawiedliwosci, y Dowodów rozsądzą lub rozsądzi, y
kto dowodnieysze pochodzenie okaże temu prawo następowania do
Substancyi tyle razy wspomnionego Wielebnego Xiędza Grzegorza Smo
lenskiego przez Głowę rzeczonego Urodzonego Stanisława Smolenskie
7 go przyznaią lub przyzna, y na ten czas do podziału na trzy Części for
tuny ogolney po Xiędzu Grzegorzu Smolenskim pozostałey przystąpią
lub przystąpi, ieżeli zaś dowodnego pochodzenia nieokażą na ten Czas
rzeczoną fortunę na dwie tylko Części podzielą lub podzieli, y iedne
8 Część dla Sukcessorów Urodzonego Jozefa Smolenskiego, czyli raczey
dla Urodzonego Macieja Grzybowskiego Zupnika Ziemi Ciechanowskiey,
Prawo nabycia od tychże Sukcessorów maiącego wyznaczą lub wy
znaczy, w Drugiey zaś lub Trzeciey Części wydziale jaka z probacyi wy
żey wyrażonego pochodzenia lub nie? Sukcessorów od Urodzonego
Stanisława Smolenskiego wypadać okaże się tak miarkować będą
lub będzie, aby/ gdy Wielebny Xiądz Grzegorz Smolenski Urodzonych
Antoniego y Jgnacego Smolenskich Braci Chciał mieć Oyczystych ich
Dobr Dziedzicami, ponim zaś spadaiące aby Urodzonym Seweryno

wi y Sylwestrowi

y Sylwestrowi Smoleńskim takie Braci dostały się w tey ie Części drugiey,
lub trzeciey zawsze jednak z innemi Schedami rowney, dobra Jezewo z Przy
ległościami dla Urodzonego Seweryna y Sylwestra Smoleńskich lub Jurisdykci
zylora umieszczaią lub umieści, Bonifikacya z Działu przewyższaiącego dla
Schedy niewyrównywaiącey wynaydą, y ostrzegą lub wynayduie, y ostrzeże
w wentarze Sprzęty, y rzeczy ruchome w równey wielości, gatunku, y wartości,
do każdey Dzielney przytaszą, lub przytaszy, Długi wszelkie poznawszy y rostrząs
snąwszy wprzód one zlikwidowią, lub zlikwidowie, zlikwidowane y w pewney Wie
lości ustanowione pro porcyonalnie do każdey Schedy aplikowaw będą, lub bę
dzie Kalkulacyi do kogo należeć okazanie, wysłuchaią, lub wysłucha, Świa
dectwa y przysięgi w całey tey Sprawie ile razy potrzeba wymagać będzie Na
znacza, y odbiora, lub naznaczy, y odbierze, powrócenie y nagrodzenie jakie
komu y od kogo słusznie należyć przypadnie nakażą, lub nakaże, Termina
wyznacza, lub wyznaczy, Ostrości przytaszą, lub przytaszy. Kategoryą Sukcesso
rów Kowalewskich podług prawa Sprawiedliwości y Dowodów rozsądzą
lub rozsądzi, Satisfakcya, iaka przychodzić okazanie, oznacza, lub oznaczy, Igo
ta we Wszystkich tey Sprawy Kategoryach trudności y Obszerności wszelkie
ułatwiaiąc y rozwięzuiąc a nie mierzchowanego y nielkniężego niezosta
wuiąc, przedłużenie y odroczenie przecinaiąc, na niestawienie się Którey Kol
wiek Strony y oppozycya, Manifestów, y Terminów niezważaiąc, Skutecznie
y Ostatecznie całą tę Sprawę z wolnym iednak Stronie uciążoną być
się czuiącey do nas odwołaniem się rozsądza, Pomiarkuia, ułatwia, y zaspo
kaia czyli rozsądzi, pomiarkuie, ułatwi, y zaspokoi na których, lub którego
rozsądzeniu strony przestać maią, y powinny będą pod kara wywoła
nia na Stronie sprzeciwiaiącey się na tymże Terminie Ziazdu Ogłoszeniu
podległa na który Termin Strony lub Strona Świadków y Kogo Interes
sprawy wymagać będzie przyporzwa, lub przypozwie, a przypozwani Sta
wić się mają y wyrokom Sądowym posłusznemi być maią, pod tymże
jako wyżey rygorem. Akt zaś nasz z Zupełna Uchwały Seymowey
mocą do Dnia Dwudziestego Siodmego Listopada Roku teraźnieyszego
odraczamy y przedłużamy, dla rozeznania appellacyi, Jeżeli nastąpi Dekretu
niniejszego mocą P. K. Krajewski Instygator Koronny wyznaczony z Konstytu
lucyi do tey Sprawy Komissarz manu ppria, Józef Radziński Podkomorzy Ziemi
Zakroczymskiey do sprawy niniejszey wyznaczony Komissarz manu ppria,
Józef Mikorski Podkomorzy Ziemi Gostynińskiey podobnież Komissarz manu ppria
Józef Kozicki Komornik Ziemski Kiszkanowskich Komissarz manu ppria, Franciszek
Jarski Komornik Ziemski Rosanski Komissarz manu ppria, Marcin Chmagorski
Dzierżabia Grodzki Warszawski Komissarz manu ppria, Józef Demby Regent
Grodzki Prasnyski Komissarz manu ppria, Józef Smorowski Miecki Kowiaz Zie
mi Cichanowskiey Komissarz manu ppria, Originale Curia acta est relictum Ex Adi
Gene Capitli Cichan. Lesnum, Chmielenski manu ppria, lectum per Majewski, Locus
Sigilli Cri illius, ad Vena Supenius in Acta Contenta ex requisitione Pthum pro Die hum
Dierna Condescendit, Ibiq. Jurisdictionem suam per vocem Mtis Judicio adstare pro
Rodita pace et Securitate Actibus Officiosis Solita fundavit, et Pleb exclamare ad Inscri
bendas Comparitiones Intimavit quibus Sris Hedwigi de Smoleńskie Otis Sri Al-Ber
ti Nieciuchowski relicti Comitis Vidua Amitta et Avia, necnon Thoma, Jaspara, Illustri

Admodum

Admodum Rdõ Joanne Praeposito Wyszynene, Antonio Otts Gsõ Alexandri Wyszoc
ski, et Anna Smolenska Conjugum filijs, Sororinis, Patruis, cum Petro, Josepho, et Hedvi
gi minorennibus Otts Gsõ Theophani Wyszoczelski filijs, et filia, Sibiscino Wyszoczelskie
nepotibus, et neptibus, Actis, et Indicene per Gsum Gaspar, et Ultrem Admodum Rndm
Joannem Praepositum Wyszynene, suis et Suprascrorum nnõbus pritis Gsõ Mathaeo
Jurisdatore, et Mõ Mathia Juppanio Terra Ciechane Jurisgusidore Grzybowskie
Actis, et Indicene pritis, Mõ Josepho Zielinski Notario Crene Plocene, et Suprascrõ
Gsõ Wyszoczelskie Jurisgusidore, Actis, et Indicene pritis Gsõ Antonio, Severino,
Ignatio, Sylvestro, et Mechtilda Virgine Innupta Smolenskie Actis Citis et Indicene
per Gsõ Antonium, et Severinum Smolenskie suis fratr et Sororis nnõbus pritis,
Gsõ Michaele Konarzewski Citatis Actis et Indicene pritis, Mõs Stanislao Wlodzia
nowski et Helena de Slepkowskie Jmicum Conjugibus Vice Capitaneis et Judicibus
Crene Ciechane Citis Actis et Indicene per Mum Maritum suu et Comitis suu nnõ
pritis, Gsõ Mathia Rosarzewski Actis Citis et Indicene pritis, Gsõ Simone Kowalskie
Indicene pritis, Mõ Casimiro Szydlowski Vexilifero Brasnene Judicialis et Indicene
pritis, Gsis Michaele et Francisco Koskowskie, atq Succombus Otts Gsi Martiani
Poniewski Citis et Actis per Mum Stanislaum Wlodzianowski Vice Capitaneum
et Judicem Crene Ciechane Junium gusidorem, Celsissimio et Illustrissimio Du
cibus Nicolao Ordinis Sancti Huberti Equiti et Hieronimo Palatinis Vilnen
Radziwiłłowie adcitatis per Gsum Franciscum Kaminski, Actis Crene Varsavien
Srã Quarta Pridie Festi Sanctor Trium Regum, indeliciet Die Quinta Mensis
Januarij Aõ elapso 1774to. Jnsecum Plenten, Gsõ Hiacintho Pomianowski
adcitatis et Indicene per Gsum Bartholomaeum Talesski, Gsõ Josepho Kostka Wło
dzianowski Ducedus Livonie Rothmagistro Indicene pritis, Gsõ Alberto Brochocki Judi
cene pritis, Succombus Otts Mõ Marianna Oborska Otts Mõ Pauli Oborski Vexilifer
Zawskrzene filia, Otts Mõ Josephi Karski Vice Palatini Dobrinene Comitis adcitatis
et Indicene per Gsum Adamum Malinski, Gsis Laurentio Brochocki et Ursickie
adcitatis per Gsum Bartholomaeum Talesski, Religioso in Christo Patre Priore Conven
tus Plonsken, ac toto eor Conventu Citto et Indicene per eum, Mõ Joanne Pilicho
wski Inbuno Terra Wissogrodzene Tutore Citto et Indicene, cum Gsõ Michaele Smo
lenski Otts G Sobestyani Smolenskis filio minorenne Actis per Suprascrum Mum
Tutorem, Mõ Bonaventura Lempicki Pincerna Terra Zakrzewinene Indicene pritis
Mõ Antonio Karwowicelli Prefecto Regimenis Guardiae Sacrae Regiae Mattis et
Reipublicae adcitatis per Gsum Bartholomaeum Talesski, Nli Francisco Chelchowski
administratore Dñi Poczernino Indicene per eum, Jamato Luca Pagowski Nota
Indicene pritis Gsã Marianna de Karnicowskie primi Otts Gsi Joannis Smolenski Pin
cernia Nurene Secundi adpresens voti Gsi Adami Sieklucki Camerarij Trnq Visso
grodzene Comitis et eor Gsõ Adamo Sieklucki Indicene per Mum suu et
Comitis suu nnõ pritis, Gsis Constantino Petro Leyno, et Marianna filijs et filia
Gsi Michaelis Bystry cum Otts Gsã Marianna Duplicka perentis Bystre Indicene
per eum, Gsum Bystry Parentem, Perillustri Admodum Rndo Martino Roman
Parocho Radzymnene Indicene pritis, Gsis Demetrio et Francisco Kowalewskie
Indicene per Gsum Paulum Lottowski, Gsis Martino Chrysostomo et Josepha Vor
gnie Innupta Zielinskie Indicene per eum, Gsm Chrysostomum Zielinski suu et
Suprascripti Gsi Martini fratris Patruelis, et Josephae Sororis germanae Zielinskich
suos nnõ pritis, Gsõ Joanne Rybinski Indicene pritis, Gsõ Simone Kosciński et Angelo
de Rybinskie Jmicem Conjugibus Indicene per Maritum suu et Comitis suu nnõ pritis,
Mõ Dominico Sampławski Venatore Dobrinene Gsi Joannis Rybinski Tutore Indi
cene

Indicene prltis, Gnis Hilario et Josepho Pniewskie Indicene, per Mum. Casimiri Szy
dłowski Vexillifer Prasnen. Gno Severino Osowski Indicene prltis, Religiosa ac
Devdicata Theresia Kobylnicka Monialium Virginum Sancti Norberti Conventus
Plocen. Professa Indicene per Mum Casimiri Szydłowski Vexillifer Prasnen. Labomi
so Josepho Oydak Subdito S. Michaelis Konanicensis in Asnia ejus Dni sui Indicene
per cuna Dnum, Succombus Obt S. Gregorij Miodzianowski Indicene per S. Barthulo
meum Talesti Camerarium Irrem Cichan. Succumbus Obt Gnis Nicolai Kowalisski
et Stanislai Olszewski Burgrabij Cren. Plocen. Indicene per Gnum Paulum Zolto
wski, Succombus Obt Lri Augiae ac Honesti Ovillatoris Indicene per cuna Gno Anto
nio Smolenski Indicene prltis, Nli Paulo Nicstuchowski Indicene prltis, Gnis Adamo
Kleniewski, et Valentino Krajewski Indicene prltis, Gno Stanislao Zochowski Indi
cene prltis, Gnis Antonio, et Francisco Mierkowskie Indicene per Thomam Mi
erzkowski, Celsissimo Duce Carolo Stanislao bini nis Radzivill Palatino Vilnen.
12 adeitatis per S. Franciscum Kamiński, Comparene et Rem Judicialiter Controversiam
Quae Plium Controversiji Judm Condle Inductis exhibitis, Ante omnia Satisfaciant
Ples Decreto ejs Commissionis Superius de Die et Ao specificatis, ex quo Gpsens pera
gitur Actus in puncto Actionis alior in Compartitionem Gpsiorum Dnm non Intrans
quo negotium Gpsens Assicere videtur Inde et quoniam Ples videlicet Mus Josephus
Zielinski Notarius Cren. Plocen. Mathias Gnybowski Luppanius Terrae Cichan.
Juris quaestores, Antonius, Severinus, Ignatius, et Sylvester Smolensey, necnon Gni
Wyszczelscy, Mathaus Gnybowski, adq. Antonius Karwowicki Praefectus Regiminis Pe
destris Se Rae Matis attestante Citationum Relationibus Insascriptis prima Trā
Secunda pt Im S. Michaelis Archangeli In Sochaczew, Altera in Wyszogrod, Tertia
in Lakorzym in Cnio Festi S. Lucae Evangelistae, Quarta Trā Secunda Ante Im
Sanctor Simonis et Judae Aplor in Prasnysz, Quinta Trā Quinta pt Im Sanctor,
Simonis et Judae Aplor, Sexta et Septima Trā Quinta ipso die Festi Commemo
rationis Fidelium Defunctor. casu Trinas in Cichanow, Omnes vero Coram Actis
Cren. Ao Gpsens per distinctos Mles Rnis Gnales, Illustrissimis Ducibus Radzivillom, Mlis
Pilichowski Inbrun. Vicegrodiens. Josepho Zielinski Notario Cren. Plocen. et filio
ejus Praeposito Gnalensi Antonio Karwowicki Praefecto Regiminis Pedestris
Se Rae Matis, Casimiro Szydłowski Vexillifero Prasnen. et Gnis Smolenskim coad
roganis adeitatis, adeitis, Iam persepe prltis, quam Suos Plenius Compartitionem
Inscripserunt, Proinde in puncto Actionis casu Ples Satisfaciase Decreto ejs Judm
Condle adinveniens ad executionem ejs Contentor in Regula Dni supremus allega
ti Gpsens exarabit, gradu directo procedendo Plibus Principaliter ad Substantiam de
Prltis et Rndmi Gregorij Smolenski Canonici Cathedralis Plocen. Mblem et Immobilem
13 Se se Interessare Documenta omnia eand. Substantiam Jurisdictionem Comportare Man
dat Instantiae Cujus Sententiae Satisfaciendo Ples in primis M. Josephus Zielin
ski Notarius Cren. Plocen. Juris quaestor et Dispositionis Ultimariae ejus Prltis
Rndmi Smolenski Canonici Cathedralis Plocen. Executor Contractuum Inter Mum Antoni
um Kobylnicki Vexillifer Vicegrodien. ab una, et Prltem Rndmum Smolenski Canonicum
Cathedralem Plocen. Pte ab altera, Die Vigesima Prima Julij 1760. Ao in Markowo Intribu
tionis Bs Jezewa Radzymina, Radzymińska, Jawarowszyzny Worni Postrzeza
Kopylowa, Wronczewa, Pilitowa in Granicibus Jezewien. existens, pro Summa Centum
Millium Florenorum Polon. pro Ipsis cum Bs Condidatis Inscriptis et Conscriptis, manibus Contrahen
et Amicis Illis expressis Subscriptis Damnis Irritis firmatis, ac Actis Cren. Cichan.
Feria Secunda pt Im Divae Annae Matris Beatissimae Virginis Mariae 1760 Ao per
Ultras Ples Approbatis, 1760 In Arce Cichan. Trā Secunda pt Im Divae Annae Matris
Beatissimae Virginis Mariae Supraversus M. Antonius Kobylnicki Vexillifer Vicegrodien.
Ejs Prltis Rndo Gregorio Smolenski Canonico Cathedrali Plocen. ejusq. Succombus Sanguine

Vendi 1h

Jurdis Allnis mentionata Bona Jerewo, Radzymin, Radzyminko, Jawarreczyzna, Woznikli, Postruze, Kopytowo, Wronowo, Pilitowo in limitibus Bñ Jerzieni Consistens in Terra Ciechanen, et Districtu Pochocinens Pñtt, sua hæreditt cum Jure Patronatus spectans, Parochoñ ad Ecclesiam Radzyminens Spectans resignat. Eos Aõ et Actu Jos M Kobylnicki Vexillifer Visogrodiens cum Pñtrem Rmum Smolenskiñ de Summa Sexaginta Millium Florenñ Pñtt, ex Summa Majori Centum Millium Florenñ Polon prout Bñ Suprascriptoñ Jerewo, Radzymin, Radzyminek, Jawarreczyzna, Woznikli, Postruze, Kopytowo, Wronowo, Pilitowo resignatis Constitutis pveniens Quietat. Jos Eos Aõ et Actu Jos M Antonius Kobylnicki Vexillifer Visogr. Ejus Pñtrin Rndmo Gregorio Smolenski Cano Cathe Plocens Summam Quatuor Millium Florenñ Pñtt sibi Actis ipsis Grene Ciechane, Frã Quarta in Vigilia Festi Natlis S Joannis Bapte 1756to Aõ per S Stanislaum Bogustawski, Dñi Valentini filium, suu et S Antonij Boguslawski fratris sui germani nñe, Super Bonis Bogustawice magna, sua potius me Dictate Eos Bñ modo Obligatis Inscriptis, ex Potita sibi reali Satisfactione cum Jure suo Contentis Inscriptionis Obligatis Comittit. 1760. Aõ Frã Secunda pñt Tm S Francisci Confessoris in Arce Ciechanen Intromissionem per Supradictis Pñtrem Rmum Smolenski Cancum Cathe Plocens super Bona Superius mentionata Jerewo Radzymino, Radzyminek, Jawarreczyzna, Woznikli, Postruze, Kopytowo, Wronowo Pilitowo virtute Suprascriptis Contractus resignatis Donationis Accepti per Mlem Rñ Gnalem Provisum Stephanum Piotrowski Authum et Juratum recognitis. 1761mo Aõ Die Vigesima Nona Novembris Complanationem in Jerewo Data ad Inter M Antonium Kobylnicki Vexillifer Visogrodiens abuna, et Pñtrem Rmum Smolenski Cancum Plocens Pñtt, et Conscriptis, manibus Complanans ac Amicos Jos expressos Subscriptis, Damnis Triby Fixmatis, Actisq Advocatialibus Ciechanen Frã Quarta Ante Tm S Petri in Vinculis Eos Aõ quo Supra per ultrasq Pñtes roborat, qua Complanatione citatus Summa Quadraginta Millium Florenñ Pñtt ex restans Spectio Bñ toties exarati pveniens per Suprascriptis Pñtrem Rmum Smolenski Cancum Plocens cavluta esse. 1764to Aõ Frã 6ta pñt Dm Rogationum Coram Actis Capturalibus Zacroczimens S Ignatius Przetowski Dñi Jacobi filius Suprascriptis Pñtrem Rmum Smolenski Cancum Cathedrum Plocens De Summa Nonaginta Trium Tynfs Grossor Viginti Octo et Solidi unius sibi Actis Grene Zacroczimens Frã 6ta pñt Tm S Petri in Vinculis 1764to Aõ p M Antonium Kobylnicki Subdapiferi, in post Vexillifer Visogrodiens in Bonis Omnibus Inscriptis per Dictis Pñtrem Rmum Smolenski Cancum Plocens Bonor Dicti Jerewa, Radzymina, Radzyminka, cum Attinens modernum Nadarem in se exodus Capitis Satisfactione quietat. 1767mo Aõ Im Crõ Visogrodiens Frã Tertia in Vigilia Festi Natlis S Joannis Bapte S Constantinus Pilitowski suu et S Justinæ Pilitowska Virginis Innupta Sororis sua germanæ nñe Suprascriptis Pñtrem Rmum Smolenski Cancum Plocens Dicti Portis Stawczyzna super Bonis Complkowo Meyer et minor Pñtt Heredem De Summa Sexcentor Quinquaginta Octo Florenñ Polon Viginti Octo Polone ex variis Pretensionibus Stane Possessione Obligatis Spectis Portis Stawczyna Accumulatis, Decreq Cendti in Bonis Complkowo magna Frã Tertia Ante Tm S Elisabethis Vidue Electe Dej 1765to. Aõ Inter se recognoscunt et Absens Sororem abuna, et Spõ Elisabethem Pilitowska ac Thomam Stawski Comjuges alicuj Pte ab altera Actis Grene Ciechanen Frã Secunda pñt Dm Conductus Paschæ 1762do. Aõ Oblatis ad judicata Contracti resignatis Inter M Stanislaum Modzianowski pro tunc Camerarium Terræ ad Spens Judicium Grene Ciechanen ab una et S Elisabethem Pilitowska S Thomæ Stawski Comitem ex altera, Actis Pñtrem Rmum Smolenski a Tertia Pñtibus, ad Solvend Spcommissa quietat. Eos Aõ et Actu Jbus S Constantinus Pilitowski Sõr Justinæ Pilitowska Virginis Innupta Sororis sua germanæ Summam Centum Septuaginta Duor Florenñ Grossor Decem Pñtt in Porte Bñ Complkowo Inscribit 1764to. Die Septima Mñis in Pniewsko Contractum Inter S Rochum Antonium Gminnis Rojewski abuna et Pñtrem Rmum Smolenski Cancum Gregorium.

nonicum

Canonicum Cathdlem Plocens Ple ex altera intuitu resignationis Sortis, Super Bonis Postruze
Parva vill, pro Summa Duor Millium Quingentor Viginti Florene Pols Imis et Conscriptis Da
mis Tribus Formalb, ac manibus Contrahene Certor q Amicor Jdr q expressor Subscriptis
1760 Die Vigesima Martij in Jezewo Contractum Intuitu resignationis Sortis super Bonis
Postruze vill pro Summa Mille quingentor Florene Pols inter Egr Mathiam Joannem et Flo
rianum Strubinska ab una, et Rndum Smolenski Ple ex altera Imis, 1760 Dio in Arce Ce
chane Frā Quinta pt Festa Solennia Sacri Pentecosten Egr Mathias Joannes et Florianus
Strubinscy ode Nicolaj filij cum ode j Regina Postruska percalt ode vero Egr Martini Po
struski Arbitror defensi Patronj ab una, et Pdtis Rmis Smolenski Canonicus Cathe Plocens
Ple ab altera, Contractum respectu resignationis Sortium Sup Bonis Postruze Parva Confectū
roberant, Eod die et Actu Idr, Jdr Egr Strubinscy Ejs Pdtis Rmo Smolenski Sortes suas
haereditb post ode S Martinum Postruski acquisitum suum Plenum devolutb in Bonis Po
struze minor Vill Donat. Eod die et Actu Idr, Jdr Egr Strubinscy cum Pdtem Rmum
Smolenski de Summa Mille Quingentor Florene Polone, pro Sortio Portium recensitb
in Bonis Postruze minor vill Condictato Quietant 1770 in Arce Cechane Frā Secta
Infra Octavas Festi Sanctissimi Corporis Xti Dni nempe die Decima Quinta Junij Egr
Michael Konarzewski Pdtis Rmo Gregorio Smolenski Cancō Cathdli Plocens Ple Valen
tinum Adalbertum Michaelem et Franciscam Sorores Eor Dictb Szymeralki ex Bo
nis Wrobleve magna ad Bona Jezewo Transportatb necnon Laboniosso Josephum Duda
de Konarzewo Mariannam Egr Kilians Contem Theresiam Hedvigim Franciscam Dictb
Krolewne de Bonis Konarzewo in Bonis mtis commanens Donat 1761. In Curia
Regia Varsaviens Sabbo in Vigilia Festi Omnium Sanctor Illustrissimus Michael
Casimirus Dux Radziwill Palatinus Vilnens ac Capitaneus ejs Pdtis Rmo Smolen
ski Cancō Cathli Plocens Summam Octuaginta Millium Florene Pols in Argento Kun
ganicali adaequatum Pondus valens in Bonis suis expectenda Provisione per Octo a
Centum Inscribit. 1772do Die Prima Augusti In Jezewo Scriptum Manuale per
Infidelem Judaeum Mosiek Jozefowicz Brusak mercatorem Drobicens Sup Summam
Triginta Sex Aureor Hungaricalb Pdtis Rmo Smolenski Cancō Cathdli Plocens Dalb
Servens. 1774to. Die Vigesima Quarta Mensis Augusti In Jezewo Scriptum Ma
nuale per Infidelem Judaeum Izlek Jozefowicz Mercatorem Plonscens super
Summam Centum Decem Florenor Polon ejs Pdtis Rmo Smolenski Cancō Plocens
Dalb Servens 1774to. Die Decima Quinta Septembris In Jezewo Assecurationem
Manualem Super Summas binas primam Duor Millium Quingentor Quinqua
ginta Tyne monetae varia argentea Alteram Decendor Triginta Novem in Pola
monetae Mekleborska vocitatb per Manum Pilichowski Tribunum Visprovdiens Jmum
Pdtis Rmi Smolenski Canonici Plocens in Comparationem Decanis Ecclesiastici per
eum Pdtem Rmum Smolenski Cancum Plocens Deputatb Servient 1768vo. Die De
cima Octava Junij in Sobiczyno Scriptum manuale Sup Summam Triginta Mil
lium Florene Polonicalb per Manum Albertum Smolenski Capitaneum Exercitus Pa
xoniae in rem Pdtis Rmi Gregorij Smolenski Canonici Cathdlis Plocens Servien
Dalb 1771mo Frā 6ta in Vigilia Festi S Mathaej Apti et Evangelistae in Cō Plocens
Pdtis Rmus Gregorius Smolenski Canonicus Cathdlis Plocens Cōes Relicta ode Mal
berti Smolenski Exercitus Saxonici Capitani Cantem mē non Solutionis a Summa
Triginta Millium Florene Polon provisionis Maatur. 1773tio. Sabbo pt Tri Divae Vir
ginis Genitricis Beatissimae Virginis Mariae in Cō Visprovdiens Egr Pdtis Rmus Smolen
ski Cancus Cathdlis Plocens Cōes M Primi voti Smolenska Secundi Mozczynska mē non
persolutionis Summa Triginta Millium Florene Polonicalb una cum pensione Maatur
1773tio Frā Secunda pt Tri S Mathaej Apti in Curia Regia Plocens ex Instantia
Pdtis Rmi Smolenski Canonici Cathdlis Plocens ode Cōes Meis Mozczynskie pro So
lutione Summae Triginta Millium Florene Polone edictb Citationis Relatio 1774to
Frā Quarta Pridie Festi Sanctor Fabiani et Sebastiani Martir Jdr ex Ple ejus Cōes
Eod edictb Citationis Relatio 1767mo Die Vigesima Septima Mensis Decembris In
Parkoszewo Scriptum manuale sup Summam Viginti Octo Millium Quingentor Flore

Polone

Polonicalis per M Joannem Smolenski in rem et personam Pllris Rmi Smolenski Canonici Plocens Servientis Dalis et ad acta Cren Cichan Fra Secunda Ante Dm S Martini Pontificis Venerandi 1770mo Ao per Oblatam porrecta. 1768 In Crio Festi Nativis S Joannis Bapte in Arce Cichan M Sigismundus Grabowski Subsidens Trus Cichanovien Dis Theodori filius M Mariannae de Kurnicowskie Dis M Michaelis Kurnicowski Tribun Terre Rovanen et Vice Capitaneus Gren Cichan ex Dis Mia Catharina Raszkowska Procreatis filiam relicta Conten Dis M Joannis Smolenski Procernis Nutren Viduam de Summa Centum Quinquaginta Aureor Hungaricalis de manibus Pllris Rmi Gregorii Smolenski Canici Plocens levatis Quitat. Ped Ao et Acta Ibid Superascripta M Mariannae de Kurnicowskie Smolenska ejus Pllri Rmo Smolenski Summam principalem Centum Quinquaginta Aureor Hungaricalis Inscribit. 1768vo Die Prima Augusti Regestrum extradicti Summe efficitur Ducentaginta Novem Aureor Hungaricalis in Cancellaria Dis M Joannis Smolenski manu J Michaelis Konarzewski ppria Scripta et per totius Dicti Pllris Rmi Smolenski Canonicum paraficalis 1768vo Fra Tertia pt Dm S Francisci Confessoris in Arce Cichan J Michael Konarzewski Dis Casimiri cum Dis J Antonina Smolenska progenitus Filius Ejus Pllri Rmo Gregorio Smolenski Summam Quingentor Quinquaginta Quinque Tyne Grosor Viginti Unius Polone per Dm M Joannem Smolenski Inscripti transfundit 1768vo Sabbo in Crio Festi Sanctor Simonis et Judae Apstor In Cro Vespertinis J Martinus Radzicki Vexillifer Albilens Rmi Dis J Alberti Radzicki cum J Mariana Grzmicka procreatus filius Summam quatuor Dis J Hedvigim Zagorniankà pt Parentes ipsor de Dotis Latere respicientes Concernens pro Summa Viginti Quinque Aureor Hungaricalis Condictalis transfundit. 1769no Sabbo Festorum Festi SS Trium Regum in Arce Cichan J Stanislaus Nakielski Dis J Antonij Nakielski Burgrabij Gren Lairo ejusdem filius cum Pllrem Rmum Smolenski de Summa Prima Ducentaginta Tyne Altera Tricesim Florene Polone Tertia Triginta Florene Polonicalis per eum M Smolenski Debitis Decro una cum Lucta Pana Jnium Marcar Polone adjudicalis Quietat. 1769no Fra Quinta Ante Dm S Joannis Bapte in Arce Cichan J Joannes Chmurzynski Dis Stanislaj filius Ejus Pllri Rmo Smolenski Summam Centum Quinquaginta Aureor Hungaricalis per M Joannem Smolenski ad Scriptum manuale accumulatis Decro cum Lucta Pana Simplici Quatuordecim Marcar Polon adjudicalis transfundit 1769no Fra Secunda post Dm Natalis S Joannis Bapte in Arce Cichan M Melchior Sidkowski Venator Smolenscis Ejus Pllri Rmo Smolenski Summam Duentor Tyne Decro cum Lucta Pana Septem Marcar Polone adjudicalis Cedit 1769no Die Vigesima Nona Augusti in Pankorzewo Quietationem Manualem de Provisione a Summa Mille Quingentor Tyne per totius Dicti M Joannem Smolenski Debitis provisa Ao provenient per J Antonium Bromirski In personam et rem Pllris Rmi Smolenski Canonici Plocens Dalis 1770mo Sabbo in Vigilia Festi Natalis S Joannis Bapte in Arce Cichan J Antonius Bromirski Dis Adami filius Ejus Pllri Rmo Smolenski Summam eand Mille Quingentor Tyne ex Summa Originali Duor Millium Quingentor Tyne per ps Dis J Smolenski Adis ejus Inscripti provenient Cedit 1770mo Fra Quarta pt Festa Selennia Paschae in Arce Cichanovien M Thomas Swieski Pedellator Smolenscis M Ignatio Smolenski Procernis Nutren Summam Trecentor Duaraginta Quinque Tyne ad Lucam Panam Septem Marcar Polone Decro Gren Cichan adjudicalis de manibus ejusd Pllris Rmi Smolenski levatis Cedit 1770mo Fra Sexta pt Dm Cantate in Arce Cichan J Gaspar Kronicki Dis Lucae filius M Antonio Smolenski Procernis Nutren Summam Centum Viginti Unius Florene Polone ad Lucam Panam Septem Marcar Polone Decro adjudicalis Cedit 1770mo Sabbo pt Fm Natalis S Joannis Bapte Ibid J Joannes Siwinski Dis Antonij filius Ejus Summam Triginta Aureor Hungaricalis et Tricesim Florene cum Lucta Pana

Natalis

Septem

Septem Marcas Pols de manibus ejusq Pllris Rmi Smolenski levalis Credit A 1774to
Frā Quarta pl Dm Remisicere Eadem Jbis Relatis Extradis Adiōnis ex Pte ejusq
Pllris Rmi Smolenski ff Antonio et Severino Smolenskim pro exdivisione universa
lium Bnr et Attendendo Calculo ab Actis Dando, ac Solutione Concernente ex Summis Pri
mum Viginti Octo Millium Quingentos Florenos Polonicales, necnon ex Summis a Va
rijs Creditoribus in Unum Junctis Summam Tredecem Millium Centum Quinquaginta
Septem Florenos Polonos efficiens Cessis cum provisionibus proveniens recognit A 1774to.
Frā Secunda pl Dm Lodare Quadem in Trōis Quercetar in Arce Ciechan. Decorum
Jmiunda Cohōnis ad fundum Dnr Zaluze Patorij, Inter Pllrem Rmum Smolenski Cano
nicum Plocens ab una, et Mām Antonium, et Severinum Smolenskii Pllis ab altera
X latis. 1762do Die Vigesima Prima Novembris in Parkoczewo Quietationem de Sum
ma Trecentos Florenos Polonos per ff Petrum Wroblewski, in rem et personam Pllris
Rmi Smolenski Canonici Plocens Cathedlis Servien Datum A 1763tio Die Decima Sexta
da Februarij in Jerzewo Scriptum Super Summam Mille Ducentos Quatuor Florenos Po
lonicales per ff Laurentium Wroblewski in rem et Personam Ejusq Pllris Rmi Smo
lenski Servien datis A 1766to. Frā Quinta post Festa Solennia Sacri Pentecosten in
Arce Ciechan ff Adamus Kozicki Cdis Jacobi filius, M Joannem Smolenski Pincernis
Terrae Nurcen Dnr Ciemniewko Haeredem, de Summis Trinis, Prima Quatuor Millium
Tynf Altera Quadringentos Viginti Quinque Tynf Tertia Mille Polonos quietat A 1770
Frā Sexta Intra Octavas Festi Sanctissimi Corporis Xsti Dni, in Arce Ciechan Per
Illustris Rmus Smolenski Canonicus Plocens ff Michaelem Konarzewski Cdis Casimiri
filium cum Cdis ff Antonina Smolenska per eorum Nepotem suo, Summas binas, Primam
Trium Millium Tynf Originaliter per Cdis Pllrem Rmum Gregorium Konarzewski Ca
nonicum Cathedlem Plocens Praepositum Paturcens ad Altare Sanctissimi Rosarij In
scriptam, per recognoscens exduis, et In Bonis Rembowke locatis, Alteram Cdis ff
Jacobo Golomski Decani Ciechan, cum Poena Lucra adjudicatis, una Cum Processu
nec non de Reparatione Dnr Pllum Summis in reparationem eorū Bonorum ac Juva
minibus Subditis tum expensis in educationem ac vindicationem Substantiae aliisq
Pretensionibus Credit A 1772do. Die Vigesima Quinta Junij in Zaluze Quietationem
manualem de Summa Quinquaginta Florenos Polonicales per ff Sophiam Chrostowska
in rem et Personam Pllris Rmi Smolenski Canonici Plocens Servien datis A 1772do
Frā Sexta Ante Im Pthumi Apli in Crō Plocens ff Felicianna Marchocka ff Al
berti Marchocki filia ex Cdis ff Rosalia Mchowiecka pgenita, Cdis vero ff Antonij
Smolenski relicta Consors, M Antonium Smolenski Exercitus Saxonici Ucularios,
Cdis M Joannis Smolenski Pincernis Nurcen filium, de Summa Mille Florenos Pols
ex Summa Majori Duatum Millium Florenos Polonos denarcan, Ob levalis eand
Summam et quia in Ante stante Cdis recognoscens Marito vita, Quingentos Tynf
in Florenos Reducendo Summam Sexcentos Triginta Trium Florenos
Decem Polonos Obloquens Inscriptione Coram Actis Jbis Frā Sexta pl Im Sapulcri
Beatissimae Virginis Mariae 1764to. Aō per Suprascriptū ff Antonium Smolenski
in rem vitis factis Actu autem recensito Summam Trecentos Sexaginta Sex Flo
renos Grossos Viginti Polonos de manibus ejusq Pllris Rmi Smolenski levalis Quie
tat A 1773tio Frā Secunda in Crō Festi Sanctissimi et Individuae Trinitatis, in Arce
Ciechan ff Laurentius Wroblewski ff Antonij Wroblewski filius cum Cdis ff Elisa be
thae Marchocka pgenitus, Suis Dorotheae relictae Conti Cdis Mtis Andreae Chrostowski
Summam Centum Septuaginta Unius Tynf et Grossos Trecem Pols Mariannae
vero Cdis ff Laurentij Latoga relictae Conti, Summam Ducentos Duodecem Tynf
Grossos Trium Polonos Agreti quia Cdis ff Kownacka Conti Vidue, Similem Summam
Ducentos Duodecem Tynf Grossos Trium Polonicales, denig Catharinae Virginis Innuptae
Wroblewskim Filiae Similem Summam Ducentos Duodecem Tynf Grossos Trium Po
lonos de manibus ejusq Pllris Rmi Smolenski levalis Inscribit, A 1772do Die Septi
ma January in Pilotowo Scriptum manuale per Jpsum Antonium Rozanowski ff Micha

ali Konarzewski

Konarzewski in Ordine recognoscens Cessionis Summas Sup Bonis Rembowsko sese extendens Successionalium datis, eod. Aō die Quinta in Zalesie Contradum Inter S. Antonium Młodzianowski Cameranū Granicialem Zawroczimense pb una, et Pbtrem Rmum Smolenski Canicum Cathdlem Plocens Sectiōs Ōdis Mū Joannis Smolenskiſi Tutorem Plis ab altera, Intuitu resignationis Bp Rembowska parva pro Summa Octo Millium Decem. Florens Polonicalis Consensis manibus Contrahens ac certos Amicos Jbis se professos Subscripsit, Adisiq. Crēne Cichanē Trā Quarta pt Pdennia Sacra Pentecosten Eod. Aō roborats quo Contractu S. Młodzianowski Obligavit se Donationem in Personam M. Ignatij Smolenski Ōdis M. Joannis Smolenski filij minorennis recognoscere, Pbtris vero Rmus Smolenski Canonicus Plocens de ppria Summam p pctis Constitutis exolvere Casumpsit, Eod. Aō in Arce Cichanē Trā Quarta pt Festa Solennia Sacra Pentecosten M. Antonius Młodzianowski Camerarius Granicialis Zawroczimense M. Ignatio Smolenski Ōdis Joannis filio minorenni Bona Rembowsko Parva resignat, de Summa Duor Millium Florens Polone de manibus Rmi Smolenski Canonici Plocens levats p pctis ultra Onera Casumpta pvenient Quietat. Eod. Aō Jbis Trā Festa post Festa Solennia Sacra Pentecosten intromisso ad Bona Rembowsko minor vigore Supra annotats Donationis ex Pte Mū Ignatij Smolenski Minorennis, et Pbtris Rmi Smolenski Canonici Tutoris Accepti, et per Mlem Rē Gnalem Providum Gaspar Laszycki recognits. Eod. Aō Scriptum Manuale Super Summam Duor millium Florens Polone pro pctis Bp Rembowska pvenient per Pbtrem Rmum Smolenski Canonicum Plocens in rem et Personam S. Antonij Młodzianowski servients Datis Die Decima Secunda in Cichanow datum Eod. Aō in Januar Die Decima Junij Quietationem Manualem de Summa Duor Millium Florens Polt pro pctis Bp Rembowska pvenient per S. Młodzianowski in Personam Pbtris Rmi Smolenski Canonici Catholis Plocens Servients datis. Eod. Aō et Die in Jezewo Scriptum manuale per Admodum Rndum Kołodziejski in personam Pbtris Rmi Smolenski Canonici respe du Summa superius exarats Duor Millium Florens Polonicalis in manus suas datis. 1773bis In Arce Cichanē Trā 6ta pt Dm Septuagesima Nob Theophila Czarzasta Ōdis Mis Nicolay Kruszewski relicti Consors Urdua S. Casimiro Trojanowski Summam Octingentor Florens Polonicalis Cedit. Eod. Aō Connotatio Actus Condnis in fundo Bp Rembowsko Abrahamowiesta Trā Secunda pt Dm Cantate Inter Pbtrem Rmum Gregorium Smolenski Canonicum Cathdlem. Plocens et Sos Ignatium Smolenski Bp Rembowska Heredem Antonium, Severinum, Michaelem, et Sylvestrum Smolenskie Michaelem Konarzewski, ac alios Adores ab una, et SS. Gaspar Laskowski et Justinam Skierkowska Plis ab altera pmulgats, qua Summa explanantur. Eod. Aō in Arce Cichanē Trā Secunda pt Dm Cantate Sos Gaspar Laskowski et Justina de Skierkowskie Conjges Rmum Smolenski Canicum Cathdlem Plocens et S. Ignatium Smolenski Bp Rembowska Heredem de Summa Quin que millium Septingentor Quatuor Florens Grossor Septemdecem Polone, et quis Marilus de Summa Trium Millium Florens Consors vero de Summa Duor Millium Septingentor Quatuor Grossor Septemdecem Polone Decoq. Condti in fundo Bp Rembowsko adjudicats Quietat. Eod. Aō Jbis Sabbo pt Frm St Catharinæ Virginis et Martyris, M. Antonius Rewiszewski Mū Ignatio Smolenski Ōdis Joannis filio Summam qua et quanta se recognoscens ex Bonis Rembowsko orga alios Constitutos Concernit, Decoq. Condti in fundo Bp Rembowsko pfatis sibi Rnis adjudicats, Transfert. Eod. Aō et Actu Jbis Jo. M. Antonius Rewiszewski ejs M. Ignatio Smolenski Jus Suum In Bonis Wola Wierzbowska sese extendens Cedit. Eod. Aō Die Decima Quarta Maij Scriptum in Ordine Cessionis Summas Super Bonis Rembowsko sese extendens per Pbtrem Rmum Smolenski Canonicum Plocens Pacificats In personam M. Ignatij Smolenski per Sos Michaelem Konarzewski

k Tesla

k Bystry

et Bystry Datis. Eod. Aõ in Jezewo Die Decima Septima Maij Semptum Super Summam Quinquaginta Aureor. Hungaricalis, in cuius recognoscend. resignationis sup. Subditum cum Juramine et Instructionibus De Bonis Konarzewo per Eum Michaelem Konarzewski, In rem et Personam Pillris Rmi Smolenski Canonici Cathedr. Plocens. Servient. Datis. Eod. Aõ Trã Secunda pt Dom Cantate Registrum resp. per Eum Justinam Skierkowska primi Ord. Eum Sebastiani Konarzewski, Secundi voti Eum Gaspari Laskowski Contem, Pillis Rmi Smolenski Canonici Plocens. restituti. In Trin Condnis in Bonis Rembowko agitato Conscripti. Eod. Aõ in Arce Ciechan. Trã Sexta pt Dom Cantate Eum Matheus Sniezynski Eum Ignatium Smolenski ord. Joannis filium De Summa Septuaginta Octo Florenor Polon. De cero Condli in fundo Dcti Rembowko platis adjudicatis Quietat. Eod. Aõ Ibid. Sabbo pt Im Sancte Catharinae Virginis et Martyris Eum Michael Konarzewski, et Michael Bystry suo et Gror. Constantini, Petri Leonis Catharinae, Mariannae Bystrych filior. et filiar. suar. nnr. Mõ Ignatio Smolenski Summas Inscriptis et quio Eum Konarzewski Sexcentor. Quinquaginta Florenor. a M Antonio Rosciszewski quondam alteram Similem Sexcentor. Quinquaginta Florenor. Caput sui mtis pt ord. Eum Konarzewski Heritem De Bonis Rembowko Concernen. Jam vero Eum Bystry nnr. Pupillor. suor. Summam Sexcentor. Quinquaginta Florenor. Reduxit. Eod. Aõ et Actu Ibid. Eo. Eum Konarzewski Eum Constantino Petro Leoni, Catharinae Bystrym Summam Sexcentor. Quinquaginta Florenor. Insonatis
brt 1744o In Cro Vigilia Sabbo pt Im Purificationis Gloriosissimae Virginis Mariae Eum Antonius Smolenski Vexillifer Exercitus Saxonici Eum Ignatium Smolenski fratrem suum germanum De Successione ex Bonis Rembowko pt ord. N. Paulum Konarzewski Heritem devoluti Decri Condli in fundo Dcti Rembowko adjudicatis Quietat. Eod. Aõ in Arce Ciechan. Trã Secunda pt Dom Conductus Paschae Eum Severinus Smolenski, M Ignatio Smolenski fratri suo germano Summam Centum Nonaginta Ducor. Florenor. per eum recognoscen. Concernen. Decri Condli in fundo Dcti Rembowko platis adjudicatis De manibus Pillris Rmi Smolenski Canonici Plocens. levatis. Edit. Eod. Aõ Ibid. Trã Quarta Postridie Festi Inventionis Sanctae Crucis Eum Michael Konarzewski, Eum Ignatio Smolenski ord. Joannis filio Eum Martinum Duda De Bonis Konarzewo Subditum suum haeredit. cum Uxore ac liberis ejus Donat. 1768vo Die Tertia Julij Quietationem manualem de pensione a Summa super Bonis Latuze Gros Bystrym Inscrta haerenc. Trium Aureor. Hungaricalis adrationaliter levatis. Denuo Die Secunda Augusti ex restante pensione Trium Aureor. Hungaricalis per Eum Michaelem Bystry in Personam et rem Pillris Rmi Smolenski Canonici Plocens. Datis. 1764to. in Arce Ciechan. Sabbo in Vigilia Festi Nativ. Sancti Joannis Bapte N. Valentinus Rzeszkowski M Joannem Smolenski De Summa Ducentor. Florenor. Polon. Quietat. Eod. Aõ et Actu Ibid. Nleo Bartholomaeus et Franciscus Seanowscy eius M Smolenski De Summa Centum Florenor. Polon. Quietant. Eod. Aõ et actu Ibid. Nleo Paulus et Josephus Latuscy suo et Nlis Andreae Latuski fratris sui nnr. M Smolenski De Summa Viginti Quinque Florenor. Polon. quietant. Eod. Aõ et Actu Ibid. Intervenisio pro Plemõ Joannis Smolenski virtute Obligationis per famatos Joannem Porado wski et Elisabethem Jarcinska Congeos super Curiolam cum Braxatorio Subsecuta per Nlem Rmi Gnalem Praedium Martinum De Pajewko Authum et Juratum

recognitus

recognitt. 1764to Regestrum perceptæ et Expensar. Br. Ciemniewka, Olsze=
wka, Konarzewa, et Sokołowa ad Annum 1767mum Diem Vigesimam Quartam
Junij Conscriptt. 1765to in Curia Regia Macoviens. Frā 6ta pt. Trn. Visitationis Glorio
sissimæ Virginis Mariæ Arestum ex Pte M. Joannis Smolenski super Lsō Gregorio Or
dak de Bonis Ciemniewo pfugum in Bonis Obryte pventum cum Uxore ac liberis apud
Gsum Nieznanski Eorā Br. Possessorem Impositt. et per Mlem recognitt. 1760 In Ar=
ie Ciechane Sabbō Ante Trn. Nattis S. Joannis Baptæ Arestum super Lsis Domanski
et Marianna Conte ejus de Bonis Sokołowko Subditis, apud G. Josephum Kruszewski
ex Pte G. Joannis Smolenski Impositt. et per Mlem Rni Gaspar Zarzycki recognitt. Scri
ptum Die Vigesima Septima Junij per G. Dorotheam Chrostowska de Summa Quin
quaginta Florenæ Polonæ in vim quietationis Rmō Smolenski Canonico Plocenæ datt.
1764to in Parkoczewo Die Vigesima Quinta Aprilis Contractum Inter Prltrem Rmum
Canonicum Plocenæ G. Michaelis Konarzewski Tutorem ab una, et M. Joannem Smo
lenski Pte ab altera In Ordine Tenutæ Triennalis Br. Sokołowka, Ciemniewa, Cie
mniewka, Olszewa Olszewka, Konarzewo, Swechów et Sławków pro Summa Mille
Quadringentor. Tynæ de Bonis Sokołowko, et Ciemniewko, de Konarzewo Autem
Trecentor. Florenæ in vim Annualis Tenutæ Constitutt. Conscriptt. Quo Contractu de Sum
ma ex Tenuta altaristæ ad Ecclesiam Pałucenæ per Symphonæ Quingentos Vi
ginti Quinque Singulis Annis M. Smolenski exolvere Assumpsit, Trecentor. Autem
Florenæ Polt. in reparationem Br. Circa se detinuit, et de eaē Calculationem Hæ
redi Tribus Constituit. Residuum Summæ pro Tenuta ad manus G. Konarzewski
persolvere Singulis Annis Obstrictus, ut Eoē Contractu Ja. M. Smolenski ad
Annum 1768vum Acquietatus demonstratur. 1767mo Die Vigesima Se
ptima Octobris quietationem manualem per G. Michaelem Konarzewski In
rem et Personas Prltris Rmi Gregorij Smolenski Canonici Plocenæ de Summa
pro Tenutæ a M. Smolenski pveniens ejæ G. Konarzewski ad Annum Mille
simum Septingentesimum Sexagesimum Octavum Rathatim exolutt. 1768vo
Scriptum manuale quo Jæ G. Konarzewski eunæ M. Smolenski de Toluli
Tenuta Quietat. 1763tio Die Vigesima Maij in Jezewo Scriptum Manu
ale de Summa Centum Tynæ ex Sorte dictt. Postruszczyzna Cujus Sortis medie
tatem Gsi Strubienscy Prltri Rmo Smolenski Canonico Plocenæ resignaverunt
in Obligatione Gpi Korzybski existenæ pveniens in vim Quietationis per G.
Adamum Korzybski in rem dicti Reverendissimi Canonici datt. 1764to In
Jezewo Decima Quinta Aprilis. Scriptum Manuale per G. Adamum Korzyb
ski in personam Prltris Rmi Smolenski de Summa Centum Triginta Florenæ
Polt. in Obligationem datt. Serviens datt. 1767mo Die Decima Nona Julij
Jæ G. Adamus Korzybski Eunæ Prltrem Rmum Smolenski Canonicum Plocenæ
de Quota Quatuordecem Florenæ Grossor. viginti Polt. Scripto manuali quietat.
Eoē Aō Die Trigesima prima Januarij in Jezewo Scriptum manuale per
G. Adamum Korzybski in personam Prltris Rmi Smolenski Canonici Plocenæ Su
per Summam Centum Quinquaginta Florenæ accomodatt. datt. quo Scripto
Jæ G. Korzybski Sortem suam in Bonis Postruze resignare et Summam in
ptium modo levatt. Suscipere, in Casu Sortis pmissæ non resignationis, Summam
Superius expressam restituere Obligavit se. Eoē Aō Die Sexta Decembris Scri
ptum per G. Adamum Korzybski in personam Prltris Rmi Smolenski Canoni
ci Plocenæ super quotam Sexaginta unius Florenæ quam Jæ G. Korzybski in
Summam ejæ ex Bonis Postruze pveniens Includere se Obstrinxit Serviens
datt. 1770mo Die Undecima Februarij In Jezewo Scriptum per G. Adamum Ko
rzybski in personam Prltris Rndmi Smolenski Canonici Plocenæ de Summa
Quinquaginta Florenæ Polt. restanæ Obligatt. ex Bonis Postruze pveniens datt.
quo Jæ G. Korzybski eanæ Summam Quinquaginta Florenæ Polt. G. Josepho filio

suo

suo Inscribere se Obtulit. A 771mo Die Decima Aprilis in Jezewo Scriptum per G
Adamum Korzybski in personam Prllris Smolenski Canonici Plocens Super Summa
centum Florens Poll dall. quo Scripto Jo G Korzybski pdictam Summam filio suo In
scribere seu Eja Prllri Rmo Smolenski Canonico Plocens restituere Obligavit Se.
Eod Ao Die Tertia Junij in Jezewo Scriptum per G Josephum Korzyb[illegible] in rem et
Personam Prllris Rmi Smolenski super Summam Quinquaginta [illegible]ens Conti suae
serviens dall. quo Jo G Korzybski Circa levationem restans Summae Succoribus Contis
suae Inscribere se Obtulit. A 769no in Postruze die Undecima Januarij Conptana
tionem Inter M Ludovicum Laborowski Tribunum Terrae Lacrocimens Br Postru
ze magna Haeredem, et G Jacobum Strubienski nne suo, et Gsor Michaelis Fratris
Antonij filiastri Strubienskich ab una, ac Prllrem Rmum Smolenski Canonicum
Cathdlem Plocens tum Gsos Adamum Korzybski, Valentinum Majewski, Laurenti
um Brochocki Br Postruze Parva Haeredes, Ple ex altera, ex re Controversiarum
Graniciall Inter Bona Postruze Parva et Magna, ac Wozniki Interveniens
Conscripll. et Actis Crens Ciechans Fra Quarta in Vigilia Purificationis Beatis
simae Virginis Mariae Eod Ao roborall. Eod Ao et Die Ibidem Contractum Inter
Eundem M Laborowski ab una, et Prllrem Rmum Smolenski Canonicum Plocens
Ple ex altera, Intuitu Sortis super Bonis Postruze Parva Sitt, pro Summa Du
orum Millium Nongingentor Viginti Quinque Florens Poll resignationis Con
scripll. ac Actis Crens Ciechans eod Ao roborall. Eod Ao In Arce Ciechans Fra
Quarta in Vigilia Festi Purificationis Gloriosissimae Virginis Mariae M Ludo
vicus Laborowski Tribunus Terrae Lacrocimens Prllri Rmo Smolenski Canoni
co Cathdli Plocens Sortes suas haereditt in Bonis Postruze minor Jacens Anti
Antonio Slepowronski quaesitt, donat. ac Summas Cedit. eundem Prllrem Rmum Smo
lenski De Summa Duor Millium Nongingentor Viginti Quinque Florens pro ptio Bo
nor Postruze minor pveniens quietat. A 765to. Die Vigesima Secunda Septembris
in Krysk Contractum Inter G Valentinum Majewski ab una, et Prllrem Rmum
Smolenski Canonicum Plocens Ple ab altera, intuitu resignationis Sortis Super Bo
nis Postruze parva pro Summa Sexcentor Viginti Sex Florens Conscripll. A 767mo
Die Decima Tertia Julij Combinationem Commutatoriam Sortium Super Bo
nis Czempkowo Slascizna vocitall et Postruze Parva exceptt Certis fundis in Eadem
Combinatione expressis, Inter Prllrem Rmum Gregorium Smolenski Canonicum Ca
Plocens ab una et G G Martinum et Theodor Wilamowskie Ott Ludovici fili
os, G Antonij Moculski Ott Feliciani filij cum G Marianna Wilamowska
pcreati Tutores Ple ex altera Conscripll. A 768vo. In Mlava Fra Quarta Ante
Fm Sacratissimi Corporis Xsti Dni G Antonius Rochus bini nnis Rojewski
Rmum Smolenski Canonicum Plocens De Summa Quingentor Octuaginta Flo
rens Poll ex Summa majori Contractu resignall in Ao A 761mo pro ptio Sorte
tis Br Postruze Constitutt pveniens quietat. Nihilominus Summam eandem
Quingentor Octuaginta Florens ad rationem Summae Majoris Octingen
tor Octuaginta Sex Florens Grossor Viginti Poll G Magdalenae de Sniechowskie
Conti suae Simplici debito Super Sorte Bonor Postruze Inscripll levall In Sortem
Br Turza in Pltu Plocens et Districtu Srenens Consistens sitt transportat. Eod
Ao in Cro Lacrocimens Fra Sexta pt Fm S Margarethae Virginis et Martyris
Die Decima Quinta Junij Jo G Rojewski Prllrem Rmum Smolenski Canonicum
Plocens De Summa Ducentor Florens Poll ex restans Summa Trecentor Sex
Florens Consortiali emicans originaliter ex Summa pro ptio Br Postruze
Contractu resignall Constitutt pululans quietat, et eandem Summam G Magda
lenae Sniechowska Conti suae in Bonis Turza Inscribit. Ponuntur hoc loco qui
etationes variae de pvisione a Summa Octingentor Octuaginta Sex Florens

per Gm

per S. Rojewski in Personam Pillris Rmi Smolenski Canonici Plocens. Dalis. 1762do In Arce Ciechan. Frā Quinta pt Festa Solennia Sacri Pentecosten Introm̄issio pro Ple Pillris Rmi Smolenski vigore Donationis per S. Rojewski Ri per Sorte Bs Postrare parva Coram Adij Crene Ciechan. Frā Tertia Prid Festi SS. Trium Regum Facti, per Mlem Rmi Gnalem Provisorem Piotrowski recognit. 1738vo In Crō Ussogrodien. Frā 6ta pt Festa Solennia Paschae Pillris Rmus Smolenski Canonicus Plocens. S. Joanni Smolenski Pincernis Terrae Nurens. Summam Sexcentor. Tyne S. Anselmo Niski Cancellario Cedit. Eor. Aō in Judicijs Imbus Ciechan. Frā Quinta pt Dm Exaudi Inter S. Joannem Smolenski Pincernis Nurens. Actis ab una, et S. Anselmum Niski Citatis Ple ex altera Decem Solutionis Summa Sexcentor. Tyne per S. Smolenski a Pillō Rmi Smolenski quae Citatis, quo Mediante Suo Smolenski a S. Niski Summa est cum Pena Lucta Lubrdecem Marcar. Pol. Adjudicatis. 1757mo. Conscriptis Aulae in Bonis Jezewo Radzymino, Bogustawice, Ium et Subdor. eor. Cunctar. Obedientiar. Pgtio. exi stente 1760mo Die Vigesima Septima Julij Inventarium Bs Jezewa cum Attinen. Circa resignationem per M. Antonium Kobylnicki, Jurem et Personam Pillris Rmi Smolenski Dicti Bs Jezewo Conscripti. 1764to. Die Secunda Aprilis Scriptum manuale in vim quietationis per S. Theresiam de Rayborowskie Swięcicka, in Personam Pillris Rmi Smolenski Canonici Plocens. Bs Jezewa Mobredij, Super Summam Mille Tyne ex Bonis Jezewo proveniens Dati. Eod. Aō Die Vigesima Augusti Scriptum Sup. Summa Sinas, primam Mille Ducen tos Florens. Pol. alteram Ducenta Aurear. Hungaricalis per M. Stanislaum Rostka Zielinski Dapiser. Terrae Pomzen. in Personam Pillris Rmi Smolenski Canonici Cathedr. Plocens. Dati, ex quibus Summis Summa Quadraginta Aurear. Hungaricalis attestans Scripto reversali Die Vigesima Octava Augusti 1766to. Aō. manu Pillris Rmi Smolenski Canonici Plocens. Subscripti, per eund. Pillrem Rmum Canonicum Plocens. a Dicto M. Zielinski recepta Deducitur. 1766to. In Crō Lucovicimen. Sabbo Post Dm S. Agnetis Virginis et Martyris S. Jacobus Odrascewski Lium Paulum Koziot Pillō Rmi Smolenski Cancō Plocens. Donat. 1761mo. Die Sexta Martij Contractum Inter Honestum Mar tinum Symecki A Pillrem Rmum Smolenski respectu effectuis inviolati ex purgationis Campor. Conscripti. 1764to. Scriptum in Mokrino Die Vigesima Quarta Junij per Infidelem Judaeum Jakob Herzkowicz Super Pitigin. Stycznalem Cordor. Semi Decem Mensurar. Ussogrodien. in Personam Pillris Rmi Smolenski Canonici Plocens. Dati, quo Infidelis Judaeus cum Pitiginem Persolvere se Obtulit. Eod. Aō Die Vigesima Octava Octobris Scriptum quo Quota ingressi Tyne Quadra tionem Summae pro Pitigine ab Infidelis Judaeo Herzek proveniens per S. Lie lenicki Economum recepta Demonstratur. 1768vo. Die Vigesima Secunda Junij Scriptum Super Summam Quadraginta Aurear. Hungaricalis per S. Hiacinthum Pomianowski Cancellarium. in Personam Pillris Rmi Smolenski Canonici Plocens. Ser vientis Jezewo Dati. 1773tio in Crō Ussogrodien. Frā Sexta pt Dm Quin quagesima Die Vigesima Sexta Februarij Relatio Extradite Ciconis pro Judicijs Crene Ciechan. ex Ple Pillris Rmi Smolenski Suo Hiacintho Pomianowski Intuitu Solutionis Summae Quadraginta Aurear. Hungaricalis per Mlem Rmi Gnalem Provi dum Adamum Woronicki recognit. 1773tio. Die Sexta Maij Plenius Scriptum manuale per S. Adamum Smolenski Dati quo Scripto Summa Duor. Millium Florens. Polon. Religiosae ac Deodicatae Theresiae Kobylnicka Monialium Virgi num Ordinis Sancti Norberti Conventus Plocens. Professae a Pillō Rmi Smolenski Canonico Cathedr. Plocens. ex Bonis Jezewo levatis. Et in Bonis quib. haeredit. Quam maio Inscripti, per eund. S. Adamum Smolenski Demonstratur. 1770mo in Ar ce Ciechan. Frā 6ta Intra Octavas Festi Pentecostes Corporis Xsti Dni Pillris Rmus Smolenski Canonicus Cathedr. Plocens. adhaerendo Dispositioni Certae Die Decima

Mensis

Mensis July 1769no. Aõ per Sæcula Acta hodierno actis ejusroborato Ill Michaeli Konarzewski Olim Casimiri filio cum Olim Ill Antonina Smolenska per eiusdem Nepotis suo Summam Viginti Millium Florenorum Polt Omissa Dispositione Constituti, in Bonis suis Salvo tamen Jure ad vitalitio prout se recognoscere ad vitæ Tempora reservato Invenibit. Eodem Aõ et Actu Hõio Ill Michael Konarzewski Pallatum Rmum Smolenski Canonicum Cathedralem Plocensem Tutorem suum ac Paternæ Olim Mãi Joannis Smolenski Palatini Nurenensis de Tutorea Bona Ciemniewiana ac alia Ei pertinentia super se rite Plante misorennitate gesta ac Curidis Fundi Extensionibus ex re Tutorea pululante, ex Insita Interse Concordia et Exhibita Satisfactione quietat. 1774to. in Cria Plocensi Frã 3ta in Crino Festi S. Mathæj Apti et Evangelistæ Ill Michael Konarzewski Ill Ignatium et Sylvestrum Smolenskie fratres inter se germanos et quia Ill Ignatium de Summa Quindecem Millium, Ill vero Sylvestrum de Summa Quinque Millium Florenorum Polt in Bonis Jezewo et Radzymino per Pallatum Rmum Smolenski Canonicum Cathedralem Plocensem recognoscere Avum sibi Assignati, et Actis Curiæ Czechanoviensis Inscriptis Ob Exhibitam Satisfactionem ad mentem Complanationis Certæ Quietat. Eodem Aõ et Actu Hõio Ill Ill Antonius Severinus Ignatius ac Sylvester Smolenscy fratres Inter se germani Ill Michaeli Konarzewski totas et Integras Portiones suas super Bonis Ciemniewo Ciemniewko Olszewa Struga et Pegawski per Olim Ill Joannem Smolenski Parentem suum Ab Olim Ill Alberto Marchocki quasi tã Satisfactione ad Complanationi Certæ Donantionis Eodem Aõ in Cria Visegradiensi Sabbo pt Tm S. Francisci Confessoris M. Josephus Zielinski Notarius Curiæ Plocensis nunc Pallii Rmi Smolenski Canonici Plocensis Virtute Specialis Plenipotentiæ ab ipso habitæ, M. Joanni Pilchowski Thesaurario et Camerario Granicziali Visegradiensi Summas Curidas in Bonis Pozezninensibus se se extendere Pallti Rmo Smolenski Canonico Plocensi pertinentes Edit. Eodem Aõ in Cria Visegradiensi Frã Quarta ipso Die Festi Commemorationis Fidelium Defunctorum M. Josephus Zielinski Notarius Curiæ Plocensis de nullitate Cessionis in rem ejusdem Mãi Joannis Pilchowski recognitã Maãtur. Severinus Smolenscy fratres Inter se germani de Summa Mille Quingentorum Florenorum Polt ex Summa Majori Trium Millium Florenorum Polt per Pallatum Rmum Smolenski Canonicum Cathedralem Plocensem Olim recognoscere Parenti Inscriptis pueniens, Una Rmum Smolenski Quietant. 1766to Die Vigesima Prima Aprilis in Plonsko Religiosus in Christo Pater Hyacinthus a Sando Thelesphoro Prior Domus Provisionis a Summa Mille Florenorum in Bonis Pozezninensibus hæreditariis pro Annis Quatuor pueniens Scripto manuali Quietat. 1767mo. In Cria Plocensi Frã Sexta pt Tm Natalis S. Joannis Baptistæ Mea Bogumilla Osiecka M. Stanislaj Osiecki filia, primi Olim Ill Josephi Rybinski, Secundi vero M. Valentini Rokitnicki Consors in Assia Mariti sui, Pallti Rmo Gregorio Smolenski Canonico Cathedrali Plocensi Summas suas Pecuniarias Primam Decem Millium Tymp. Dotalem, Alteram Quinque Millium Tymp. ad Scriptitiam, Actis Curiæ Czechanoviensis sub interregno Frã Quarta pt Tm Visitationis Gloriosissimæ Virginis Mariæ. 1764to. per eundem Olim Ill Rybinski Maritum super Bonis Pozezninensibus in Terra Czechanoviensi Consistentibus Inscriptis cum Omni Integro Jure suo ob Exhibitam Satisfactionem Cedit. 1767mo In Arce Czechanoviensi Sabbo pt Tm Visitationis Gloriosissimæ Virginis Mariæ Intromissio est Pte Rmi Gregorij Smolenski Canonici Plocensis in gore Cessionis Summarum suprascriptis in Bonis Pozezninensibus se se extendentes ad Bona Suprascripta Pozezninensia accepta et per Mltem Rmi Fratrem Providum Gregorium Malgorzik Authrum et Juratum recognitã 1769no In Arce Czechanoviensi Sabbo. Postridie Festi Sanctorum Trium Regum Ill Angela de Rybinskie Olim Ill Stanislay Rybinski filia primi Olim Ill Ludovici Lisicki Secundi vero Olim Jacobi Petry Korucki Derelicta Consors Vidua Pallti Rmo Smolenski Canonico Plocensi

Summam

Summam Mille Quingentos Quadraginta Sex Florenos Grossos viginti Pols in
vini Dolis Decro Comiti in Fundo B.V. Pozzemino platis, et ad Acta Cūne Czechanen
Eod. Actu per Oblatam porrecto, ex hisce Bonis provenientes ex Gestis Satisfactionis
Tedit. A. 1744to. In Arce Czechanen. Frā Quarta pt Fm Visitationis Beatissimæ Virg
ginis Mariæ. Ego Joannes Rybinski Olim Jsōr Stanislaj Rybinski et Marianne
Dybowska Conjugum filius M. Bogumilla Osiecka Virginj Innupto Comiti sub
futura Adhærendo Contractui sponsalitio Summas in unum Juncta Quindec
cem Millium Flor. efficientes, modo Simplicis debiti Invenibit. A. 1712do. Die Sex
ta Decembris in Conventu Patrum Carmelitar. Plonscen. Religiosus in Xto Pater
Joannes a Sancto Antonio Superior Conventus Plonscen. P.tum Rmum Smolen
ski Canonicum Plocen. de pensione a Summa Mille Florenos Pols in Bonis Pozzem
nino herent. Conventui applicata provenientes Quietat. M. quoq. Casimirus Szy
dlowski Vexillifer Prasnicen. Juris hæredib. a M. Smolenski Quæsitor A. 1761mo
M. Stanislaus Hornowski Thesaurarius Mielnicen. Die Decima Tertia Maji
In Jezewo P.tri Rmo Smolenski Canonico Plocen. Ego Paulum filium Olim Gre
gorii Waszek et Evæ de Villa Panowo in Terra Drohiczen. P.tri Podlachiæ Con
sistent. Scripto Mandati Donat. A. 1764to. In Jezewo Die prima Januarij Con
binationem Inter M. Stanislaum Hornowski Thesaurarium Mielnicen. ab
una, et P.tre Rmum Smolenski Canonicum Plocen. P.te ab altera Intuitu
Subditor. Commutationis in eas. Expressor. Conscriptis. A. 1762do. Frā Tertia
Pridie Festi Sanctor. Trium Regum in Arce Czechanen. Ego Rochus Antonius Bini
mus Rojewski Olim Andreæ filius ab una, et P.tris Rmus Smolenski Canonicus
Plocen. P.te ab altera Contractum resignationis Intuitu Portium in Bonis Ro:
struże Parva sitis Inter Jmis roborand. Eod. Actu et Actu Jbid. Jo. Ego Rojewski
ejus P.tri Smolenski Canonico Plocen. easd. Portes perse ab Olim Nō Luca Ro
strowski Avunculo suo quæsitis, in Bonis Postruże parva sitis Donat. Eod. Actu
et Actu Jbid. Jo. Rmus Smolenski Canonicus Plocen. Ego Magdalena de
Sniechowskie Comes Ego Rojewski Summam Septingentor. Flor. efficientes
Octingentos Octuaginta Sex Florenos et Grossos Viginti Pols Invenibit.
A. 1762do. Die Tertia Junij In Pilitowo Scriptum reversale per Ego Valentinum
Zebrowski in rem Rmi Smolenski Canonici Plocen. Dati, quo Scripto et Ob
sessione Obligatis Portis in Bonis Postruże sitis recedit. Eod. Actu et Actu Jbid.
Frā Quarta in Vigilia Festi Joannis Bapte. Rmus Smolenski Canonicus
Plocen. Cone. Ego Valentinum Zebrowski in promptitudine Solutionis Sum
mæ Mille Ducentos Flor. efficientes Mille Quingentos Viginti Flor. Pols
modo Obligatis super Bonis Postruże ejus Ego Zebrowski servientes Macātur.
A. 1765to In Cō Laerocimen. Frā Quinta in Vigilia Festi Nativ. Sti Joannis
Bapte. N. Valentinus Zebrowski Rmum Smolenski Canonicum Plocen. de
Summis prima Mille Ducentos Flor. altera Quinquaginta Flor. quietat.
A. 1766to. Die 6ta Junij In Jezewo Contractum Inter Ego Adamum Krzybski
ab una, et P.tre Rdmum Smolenski Canonicum Plocen. P.te ab altera Intuitu
Portis Sup. Bonis Postruże sitis pro Summa Duor. Millium Florenorum
Resignationis Conscriptis. A. 1766to. Die Septima Junij In Jezewo Contractum
Inter Ego Albertum Marcinski ab una, et P.tre Rmum Smolenski P.te ab Alte
ra Intuitu resignationis Portis Sup. Bonis Postruże sitis pro Summa Quin
gentor. Florenorum Pols Confectis. Eod. Actu Die Trigesima Junij Contractum Inter Ego
Stanislaum Modrzianowski Camerarium Trem Czechanen. ab una, Elisabethum
Pilitowska Ego Thomæ Plaski Comitem ab altera, et P.tre Smolenski Canonicum
Plocen. a Tertia P.tibus Intuitu resignationis Portium sup. Bonis Tremplowo.

mapa

magna vlk pro Summa Mille Quingentos Florenos Pols in Jerzwo Consensus Cujus Contra
dus in Crō Laurentiene Sabbo Prodie Festi S Margarethe Eod Aō roboratus Eod
Aō et Actu Jbis M Stanislaus Młodzianowski, et Elisabethi de Pilitowskie Slaska
Sortem sup Boniſ Czempkowo ab ipso quovis redemat. Eod Aō et Actu Jbis Eadē Nlis
De Pilitowskie Slaska cuno M Młodzianowski Insertis quietat. Eod Actu et Anno
Jbis Eadē et de Pilitowskie Slaska Rmō Smolenski Canonico Plocens Sortem suam
in Boniſ Czempkowo major et minor donat. Eod Aō et Actu Jbis M Joannes Manusze
wski Nli Elisabethi De Pilitowskie Nlis Thomæ Slaski Cōrtis Sortem suam in Boniſ
Rostki magna in Summa Octingentos Septuaginta Septem Florenos Pols Prosperum
Decem Obligat. Eod Aō et Actu Jn Arce Ciechanen Sabbo in Vigilia Festi Nativis Bea
tissimæ Virginis Mariæ Rmus Smolenski Canonicus in Sortem in Boniſ Czempko
wo a Nō De Pilitowskie Slaska Jure Hæredit quovis Intromissus. 1767mo Jn
Crō Visnogrodzien Sabbo pō Dm Sancte Hedvigis M Antonius Karwowiecki Pbri
Rmō Smolenski Canonico Cathedli Plocens Suos Antonium Kostonoga et Man
annam Conges Subdos suos donat. 1769no Die Trigesima Octobris Scriptum
reversale manu Pbri Rmi Smolenski Canonici Cathedlis Plocens ppria Sub
scriptis quo Scripto Summa bina Prima Trium Millium Florenos Pols altera
Ducentos Quinquaginta Septem Aureos Hungaricales M Antonio Karwowie
cki Præfecto Regiminis Pedestris Guardiæ per mentionatis Rmum Smolenski
Concredits receptis explanantur. cum expressione tamen Summæ Octuaginta
Quinque Aureos Hungaricales et Florenos Novem attestante manu ejusdē M
Karwowiecki Subscripti Die Trigesima Octobris 1769no Aō Datis per Pbrem
Rmum Smolenski ejdē M Karwowiecki Concredits. 1774to. Die Trigesima
Junij Scriptum manuale quo M Karwowiecki per Pbrem Rmum Smolenski
de Summa Quadraginta Aureos Hungaricales ex Majori Summa Octuaginta
Quinque Aureos Hungaricales et Florenos Novem denarios quietatur. 1774to.
Jn Kosiary Varsaviæ Die Decima Secunda Decembris Scriptum per S Stephanum
Zielinski in personam M Antonij Karwowiecki Præfecti Guardiæ Pedestris datis quo
Scripto Quota bina prima Quinque Aureos Hungaricales altera Quadraginta Se
ptem Florenos Pols a M Karwowiecki per eund S Zielinski levatis exprimuntur. 1773to.
Die Decima Septima Junij Connotatio manu S Stephani Zielinski Subscripti qua
Connotatione Summa Septuaginta Quinque Florenos Grossi Quindecem Pols a Mō
Antonio Karwowiecki Præfecto Regiminis Pedestris Guardiæ per eund S Zielinski le
vatis Demonstratum. 1773tio Decimum Quintum in fundo Bōr Rembowsko Frā Secun
da pō Dm Cantate Inter Pbrem Rmum Gregorium Smolenski Canonicum Cathedlem
Plocens ab una, et JJ Gaspar Laskowski Consulitorem Cohortes Lonicatæ ac Justinum
de Skierkowskie primi Ord S Sebastiani Romanzowski Bōr Rembowsko Hæredit Secun
di capost voti Jmmixtum Conges ac alios Pte ab altera latis ad Actaj Creti Ciechanen Frā
Sexta pō Dm Cantate Eod Aō per Oblatam porrecti, quo mediante Summa Sexa La
skowskim ac alijs Creditoribus et Competitoribus ad Bona Rembowsko Concurrente adju
dicatis et per Pbrem Rmum Smolenski Canonicum Plocens mediante Transactionibus
pro re S Ignatij Smolenski minorennis Servientes exactis dum M Antonius Smolenski
Pincernis Nuncupatus Contradum in Sedine resignationis Scripti Bōr Trzebowo Inter S
Valentinum Trzebowski ab una, et S Ignatium Smolenski in absā Pbris Rmi Smo
lenski Canonici Plocens Auctoris Pte ab altera Die Decima Octava July Millesimō
Septingentesimō Septuagesimō Quartō in Latere Confecti, pro Summa Sexcen
Sexcentos Florenos Pols in vim cpti Scripti Constituti. Actaj Creti Ciechanen Frā Quarta
Pentndie Festi Divæ Annæ Genitricis Beatissimæ Virginis Mariæ Eod Aō roborati.
1774to. Jn Arce Ciechanen Frā Quarta Pentndie Festi Divæ Annæ Matris Beatissi
mæ Virginis Mariæ S Valentinus Trzebowski Casimiri filius M Ignatio Smolenski

Ord M Joannis

dds M Joannis Smolenski Piscennia, Nurcene, Tilio, Sortes in Bonis Trejowo Pleky
et Plavy Plis Donat. Nehilominus Jds G Trejowski cum G Smolenski de Summa
Centum Triginta Duoque Florenc Polis exceptis Sortium Bis Trejowo in Duota
Sicen Sector Florenc Polis provenienc et ultra Onera in Contractu expressa circa Fundum
relicts restanc Quietat Denio G Michael Konarzewski Documenta sua ad
Sortem Marchoczyzna vocitats Super Bonis Clemniewko cum attinenc Plis
per Summarium Conscripta, per suum Judm Condle Rubcompts, Comportavit
Mcis Suprasen Zielinski Notarius Crene Plocens Casimirus Szydlowski Vexilli
fer Prasnene, Jurisconsultores, Antonius Smolenski, Joannes Pilchowski Tri
bunus Visogrodiene cum Seminijs in quibus inter res alias Documenta varia etiam
ad Causam Ipsi necessaria inesse reperirentur, atq G Michael Konarzewski in
quibus Comportatis Sas Plis non persistunt, vers Sufficiehtiorem a se abinitio Compor
tationem Documentor in Ecclesia Radzyminene per M Zielinski Notarium ex di
spositione Suprasen Dis Pstris Rndmi Smolenski Depositor per Admodum vero Reve
rendum Romanum Praepositum ejusd Ecclesia Radzyminene Mais Severino Smolen
ski, et Josepho Mlodzianowski Rothmagistro Exercitus Livonia requirene extradcts
per vero Eos Smolinski, et Mlodzianowski, cum Seminijs, et Asservaculis ad Bona
Wichorowo Mci Stanislaj Mlodzianowski Judicis et Vic Capitanei Crene Cechane
advocat, Jdq reportis etiam ab Eos M Judice Crene Cechane Urgent Comparentes
omnes Suprascripts per se Documenta Comportane, seseq ad Comprobationem Ju
rationem Trahunt, Jdeq addatur ejus Mis in Actu apparuit ad prunticiane Jura
menti Rothamidq in Instanti, Inter M Mlodzianowski Judicem Crene Cechane, qui
super Comportationem suor Documentor In Comissione Varsavia in Palatio Krakow
skiano Reipublicae Die Vigesima Quarta Mensis Maij ca in Causa in Foro Illu
strium Mcor Commissariorum a Statibus Rni Designatis Juramentum explevit, et ab
Ulteriori Comportatione attestane Eos Decio Commissionis jam liber extitit Mcis Szy
dlowski, Josephus Zielinski, Antonius et Severinus Smolenscy, Michael Konarzewski
et Joannes Pilchowski pro ut nulla alia Documenta Inter Comportata superius de
actibus et annis specificatis, tam Inter Eos Bonor Jezero Kopytowo Wezenki Po
strize Parva Wronie et Manium in Bogustawice Plis, quam Bona Radzymino,
et Radzyminek, atq Summas apud varios Creditores existene ejus Pstris Smolen
skis Seruene Elucidane, tum et Onera eadm Substantiam afficiene circa se habent nec
Cuipiam in Judicium Plis extradiderunt, neq de ejus Sciunt fecerunt, et postlemum
Rotha eadm qua Comprobatione attenta Sufficiene Comportatione adinventa, ejus
Plibus Inter tum Mco Zielinski Seminia et varia Asservacula occlusa et Obsigillata Pli
dispositioni ejus Pstris Smolenski apud M Mlodzianowski Judicem Crene Cie
chane, in Domi Wichorowo Depositi, et M Pilchowski Tribuno Visogrodiene Si
mili Methodo Seminia et Asservacula cum rebus variis ad eund et dispositione
Suprasen Dis Pstris Smolenski per Honestum Luccam Pagowski Dis Pstr Canonic
in Plus quam Decem Annis Inservienc evectis Comportare Jubet Jdq in instanti, in
Satisfactionem Cujus Sententiae Mci Zielinski, et Pilchowski, eadm Seminia cum
rebus in varia Species et natura reperibilibus, Insuper Jds M Notarius Secrius
registrum Inventarior Fideliter Orium, Equor, Boum, et res ad Bona Seymino
quor Possessioni et Juris per eund Pstrem Smolenski Canonicum Cathedr Plo
cene, sup Summam Quinquaginta Millium Florenc Polis Coram Actis Plocens Fra
Seata pl Im Sandor Vitti et Modesti Martyr 1763 lio. ad Cessi Investit, depulsor
alij Mais Severinus Smolenski similiter registrum Omnium Compor
tarunt, quibus rebus cum Seminijs Comportatis et per Tres Classes dispartitis M Seven
rus Smolenski, Jri Matheus Grybowski et Gaspar Wyszecki pro fratr suis se se
in Sportula Judiciali Condlis exdiderunt, in exdictis Classibus res specificatis ad
se receperunt pro Inventariis Cornutis, Ovibus per Judm suum mediocri valore pro
ut per M Severinum Dis vendebantur taxatis, Summas in Classes Disparatis
et Pbi ad Classes pariter Solvend et quia Mco Grybowski Tuppano Terrae Cie
chanc Summam Mille Trecentor Sexaginta Duabus et Grossor Viginti Pol.

Mcis

Mão vero Zielinski Notario Cren. Plocens. Dempti pro Ovibus et Bobus pt. fata Ds Pillris Rmi Smolenski Canonici Plocens. De Bonis Parochiae Spiritualibus ad Bona sua Szymino Depulsis et in eisd. Bonis et in Jumentis Grassans Pestilentia in Ovibus vero Infectione reperibile exhalata per Succes. vero seu Juris quaesitores binas Classium pro vivente recensita, valorem similem pro ejd. Scilicet pro qualibet Ove seu Vervece, Sex Florenos pro uno Bove Quinquaginta Florenos pro Suibus per Quatuor Florenos valori Inventarii et Ovium in Bonis Jezewo existans, ptendens Quotam Quinquaginta Sex Florenos et Grossos Viginti Polonos, Classes binas, primam M Severini Smolenski, alteram M Grzybowski Lupparii Terrae Ciechanen. non adequantes, Js M Smolenski ex Classe sua prosperans Summas eas Mille Trecentos Sexaginta Quatuor Florenos Grossos Viginti Pols. M Grzybowski Lupparii Ciechanen. et Quinquaginta Sex Florenos Grossos similiter viginti Pols. Mão Zielinski Notario Cren. Plocens. ad Solvendum Coram Actis Cren. Ciechanen. pro Fra Secunda pt Im Sandissimae et Individuae Trinitatis in Alo pro Fraudem 1776to. venturo sub Poena Bonis in Casu Contraventionis illo in Primo Circa Macinem faciendi publicandi Decreto Quorum Obstringitur, Respectu Cujus in exhalatis Ovibus et Bobus decessus Jurisdatoribus suis Mansionalibus bonificare non tenetur, quin potius ab impetitione Eorum liber pronunciatus. Decisa et resoluta Cathegoria exactissimis vel Motivum in natura post Tata plibati Pillris Smolenski repentitium et in tres Classes Dispartitis ac per Succes. realiter receptis, nec non Solutionis Summae Suprascriptae pro valore Inventarii altius exaratis emicante, Inturbu Investigationis Status Quorum Bis Aliorsi Objecti sibi Quotensionum necessariam Inquisitionem per Ples Suprascriptae ad Successionem Eorum Bis pt plibati Pillris Smolenski Canonicum Plocens. Derelicti extra Possessionem et Participationem existentes, Secundum Dispositionem Decti Commissionis Superius annotatae Concurrens, Educens, esse censet, quibus additus Mão ad rothisandum super incorruptos Testes Edi in instanti, tanto Inultis sibi ab invicem Juramentis Interrogatoria Conscribere, et sibi Communicare Judm disponit, Cujus Sententiae satisfaciendo Conscripserunt, Omnes unanimiter Ples, et sibi Communicarunt, Testes ad perhibendum Testimonium Producere mandat, Produxerunt et Inquisitionem Omnes Ples Sex Testibus Eduxerunt, ac in educta persistunt, ad lectionem Cujus Judm se accinxit, qua lecta et maturo libramine perpensa et trutinata quatenus ex eadem luculenter Constat a Capessita Possessione Ds Pillris Smolenski Canonicum Plocens. Economiam in ejd. Bonis Industriosam sumptus non postremo gessisse Campos videlicet in ejd. Bonis Kopytowo totaliter Silva, virgultis moretis, in Bonis Woznikli Medietatem Campos, Prata vero totalia, ad Bona eadem Woznikli et Postruze pertinere, in Bonis vero Radzymino, et Radzyminko Medietatem Campos et Pratos similiter Arbenibus Virgultis, Sylva increta, quenisse eadem Omnia Prata et Campos mentionatis Bis Scriptis suo eradicasse Sepas ubi Interat pro exsiccatione Campos et pratos fecisse, Latentium in Bonis Kopytowo vero alias Regielnia, et Gasam pro Artificio Lateris in Bonis Woznikli, Gasas binas, Molendia Ilia, bina, Ovile, ac granarium, in Bonis Radzymino Curiam, Hortum non de Integro finitam, Molendia, Granarium, tum quoq. in Villis Omnibus nempe Primipationibus Jezewo cum attinente, Villis Kopytowo, Woznikli et Postruze necnon Seorsum in Bonis Radzymino Radzyminko minori in Capite Pratis existente Sasa ultra quenta edificasse, Subditos in Ipsorum statu reperibiles non nullos aliunde emptos, non nullos ad cohabitandum advenas Sedulat in Bonis Radzymino, Jezewo, ac Postruze adquisisse, tam ex recognitionibus Testium quam ex ruralibus per Judm suum Commissis in precensitis Bonis cum Plebibus facta patuisse dictus, Parata tam vero pecuniam ultra cana apud Celsissimos Ducos Radziwiłły Mão Marszałkowski Gnales Adjutantes Exercitus Rni Conges Suprascriptis Documentis in Compotatione de Jerijs Actibus et Unnis annotatis explanatis, Ante agenem inita sua non Mansionalibus Smolenskim quibus Substantiam Mobilem et Immobilem Decti Commissionis superius exaratis resolutis disponit vel ultima voluntatis sua Executoribus Mtis Mi

vrenski

wrowski Judici Trn Visprogrodiene Josepho Tichinski Notario Crene Plocene et Jo
anni Pilichowski Tribuno Visprogrodiene ex spontanea et libera voluntate sui tam
in suffragium animo quam versum pter Suffragia Mii Pilichowski Tribuno Visp
grodiene pro vitu amicitu et Educatione Cjusdm Michaelis Smolenski Pecuniem
Argenteam et Auream in Paquis tum quoq Scriptum seu quam Dispositionem
bino Impositi Sigillo Obsigillati in Seminium Parvum alias w Kuferek Imposuisse
et hocce Seminium M Pilichowski favore viuno amicitiu accipere permisisse
ultraq Dispositi tam in Suffragium Animo et Educationem ejusdm Michaelis Smo
lenski quam Singulariter in Compensationem Argenteam Scilicet Monstrantiu
binor Calicum, binar Patinar et Crucis ac vestis Argentea pro Decore ad ima
ginem Beatissimu Virginis Mariu Edocene Scripto reversali per eum M Pili
chowski super Summam superius exaratu et actualiter levatu in Cujusvis
Compottatione Documentor De Data et Aii facti Ecclesiu Radzyminene post
finitam Comparationem in Obligationis suu per M Pilichowski susceptu appli
catu et extradi Dispositi nec Obolum circa Agonem vitu suu reliquisse post cu
jus Subsecutu fata repente Mii Smolenskie Michaelem Konarzewski Associatu
sibi assediu imprimis ad Bona Radzymino cum Armis super insequitando ex
Fornice aliquot Dolia vini sub Ecclesia Radzyminene situ reperibilia per
Eum ott Patrem Canonicum in vita sua Depositu, Executoribusq Testamenti Ulti
mu Voluntatis sua pro effectuatione Intentionis ejusdm Dispositi Destructu in Janu
u Occlusorio violenter accepisse, his peractis Bona Jerzewo ipsiq Curiam Ubi
Corpus Defuncti in exhumatum ott Patris Canonici fuerat, turmatim Edocene Plo
ce Bombardis directe ad fenestras lucemq Candelar Circa Corpus Consistent
explosisse, Organarium Corpori assistene Jctu Globuli lesisse, M Tichinski No
tarium Crene Plocene Executorem pro Dispositione deponendi in Ecclesia Radzy
minene Corporis et Funebratium in eaq Curia Jezuiene reperibilem, Janiq No
dane Funbundis Impetibus suis perturbasse, per M Antonium Smolenski Pin
cernu Nurene Equum Dextrum ex eaq Stabulo accepisse, per vero M Steven
num Smolenski fratrem natu minorem Framcam et Bombardam et Bonis
Parochiu ejusq M Notarij ppnas accepisse, plenimode constat Judm pro
missis Deductis pœnis pgnibus violento pmentas super Mtis e Smolenskie exten
dens Intenderat Juvenem vero Jo M Notarius pluis gratitudinis per ott Stabulu
Patrem Smolenski Canonicum sibi in vita semper Ostentatu, super ejusdm Mtis
Smolenskie ex nnc representativo Ad affinitatem ac si proximam susceptu, eam
penalitatem non urget quam Potius Juventuti ejus parcendo indulget, non nisi re
stitutionem sua pprietatis pretendit, Judm Prudendo hoc in passu equitati Patu
it, Quatenus Jdm Mii Smolensey et quia Antonius Equum seu pro eaq valorem
Tribecam Aureor Hungaricalis pro eaq Equa per M Notarium ex alienis Manibus
vindicatu persolutu, Severinus vero Framcam et Bombardam Coram Actis rene Plocens
i et pro Trii Secunda post Trin SS Trium Regum in Anno Hadene 1766to Sub
Pena Bonis Circa Maenem patiendo publicand Solvant et extradant, resolutu tam in
Causa et Mobilium quam Judi Cathegoriu Judm Sondle mente Regulu Decreti Commissio
nis sibi specie Expositi quandoquid plenimode palpatur ott Patrem Smolenski Canoni
cum Cathedm Plocene pro pluis ceteq Bis Jerzewo Principatum cum attinene superius
appellatis Villis actq Radzymino et Radzyminko Obloquene Contractu resignatu ac Alijo
Posteriori Tempore cum ott M Antonio Kobylnicki Vexilifero Visprogrodiene hocce Omni
um Dnorum Anteacto Hæredi subsecutu, in Compottatione Documentor de Actibus et Armis
exaratu Transactionibus Summam Centum Millium Florene Polu Constituisse, et Eun
dem Summam testane esse Transactionibus hocce Condictatum pluium excludisse, et Sub
stantiam eaq sine ullo aquipiam Impedimento Edocene Officiosa Intromissione
in Possessionem sui recipisse, stanteq Possessione premisso modo Subsecutu Sortes in Dnis
Posthuze, primam a Jure Regensie, secundam a Jure Arabienskie Tertiam dicti Pipowron

Stepowionszczyzna a M Zaborowski, Quartam a Gris Moculskie casu, Omnes ut Documenta superius specificata in Comportatione exarata Dispersas, pro Summa Octo millium Trecentos Novemdecem Florenos Pols vermisse, Bonaq; promissa Omnia ut ex Jurisdictione Catenaq; Subditos Secursiva Indagatione ac sui Judicij Condigis revisione pbatur ad meliorem statum adduxisse, ad Constitutionem Substantiæ Immobilis se Contulit ex qua Substantia Immobili Considerato ejus Jucre, statu per Eradicalionem Campos Pratos Edificationem Curialem, et Villanam, adauctionem Subditorum Acquisitis Sortium, in Bonis Pestruze hactenus antiquo notanter meliori phabitu Jamen moderno tempore critico Calamitatibus per revolutiones suor et Exoticor Militum Practicatis, et Casibus frequenter in Substantia Immobili accidentibus in Subsequens Annos sinon majoribus nunquam minoribus sperand Infortunijs Massam B.P Jezewa cum Platis attinere, ad Radzymina et Radzyminka ad Summam Centum Viginti Sex Millium Trecentos Florenos Polone, Mobilis vero Substantia Centum Quinquaginta Novem Millium Quadraginta Sex Florenos Pols, utramq; Summam ex Substantia Mobili et Immobili jungendo. Summam Ducentos Octuaginta Quinque Millium Trecentos Quadraginta Sex Florenos Grosso Viginti Pols Recursibus ad Pstris Rmi Smolenski Canonici Plocens ligride pvenire Judicat Suspensa edivisione in Classes ejus Constituto Massæ Mili Stanislao Modzianowski Judici et Vice Capitaneo Creñ Cicchanen et Josepho Zielinski Notario Creñ Plocens respectu legalitatis Successionis pl ad Pstrem Smolenski Canonicum Plocens ex Capite ad S Stanislaj Smolenski ad Mathiæ filij Ejus Pstris Canonici Patrui Germani negotium Introducere mandat, in Introductione Controversijs Plium Productis Exauditis et Documentis per utramq; Plem repositis Consideratis et bene tractatis, quoniam M Zielinski Notarius Creñ Plocens Jus suum ex Capite pfati S Stanislaj Smolenski et Edens Contractu Inter S Gaspar Wyszczelski ad Alexandri Wyszczelski ex ad S Anna Smolenska ad S Alberti Smolenski Burgrabij Creñ Cicchanen filia p genitum filium, ad Sri Stanislaj Smolenski Pronepotem ad S Mathiæ Smolenski abnepotem suum et Admodum Rndi Joannis Præpositi Wyszynens Thomæ, Antonij Fratrum suor germanor nec non Petri Josephi et Hedvigis Wyszczelskich ad Feliciani Wyszczelski filior et filiæ ex fratre germano p Edens Filiastros et Filiastras suos nñe ab una et M Josephum Zielinski Notarium Creñ Plocens Ple ab altera respectu successionis substantiæ Mobilis et Immobilis post pfatos Pstrem Smolenski in eos Jures Wyszczelskie æqualiter erga alios Successores devolutis De Data ejus in Secymino die Octava Mensis Novembris Ao pxe elapso 1774to Initis Actis Creñ Cicchanen Sub Actu Feria Quarta in Vigilia Festi Immaculatæ Conceptionis Beatissimæ Virginis Mariæ Ao eos approbatis Cessione in Cria Visbo gradiens Fra Quinta Pridie Festi S Martini Pontificis Coram ejus Actis Creñ Visogrodien nñe quo Supra ad dict resignatione per Admodum Rndum Joannem Præpositum Wyszynens ac Jum Thomam Wyszczelskie Fratres sos Inter se germanos Coram Actis Creñ Cicchanen Fra Quarta in Vigilia Festi Immaculatæ Conceptionis Beatissimæ Virginis Mariæ Secundano Contractu Inter S Hedvigim Smolenska ad Alberti filiam ad vero Stanislaj Mathiæ filij Neptissam relicts Autem ad S Alberti Niestuchowski Contem ab una et Jam M Zielinski Notarium Creñ Plocens Ple ex altera in Wyszogrod die Quinta Decembris Initis Actis Creñ Visogrodien Fra Secunda Pridie Festi S Nicola Pontificis approbatis resignatione ac Cessione per eand S de Smolenskie Niestuchowska Actu eos quo Roboratio in Personam ejus Mi Notarij Creñ Plocens Omnibus Ao pte Elapso 1774to. recognitis ad Successionem Mo

Citat

Mobilis et Immobilis post Obt Pltrem Smolenski Canonicum Plocens Substan
tijs derelicta quaesitis Documentis suis Authis Procedentiam Competentia Ju=
risdatorum suor Juxta Genealogiam Conscriptã et Ditectam Lineam Connexio
nis cum eor Pltri Smolenski Canonico Plocens habitã primo in Aõ 1679no
in Arce Ciechan Trã Secunda Intra Octavas Festi Sacratissimi Corporis Chri
sti Dñi Secunda Ybis Trã Tertia in Crño Festi S Bartholomaj in Aõ
1705to. Tertia Ybis Trã Quarta Ante Im S Mathaj Apti in Aõ 1708vo.
Quarta Ybis Trã Secunda post Dñi Ramis Palmar in Aõ 1713tio. Quin
ta Ybis In Judicijs Capitularibus Trã Secunda pt Im S Bartholomaj
Apti in Aõ 1717mo. aliisq; Consecutive Ad Annum 1748vum Ostensis
Actibus et Testimonijs ex Libris Metrices ad Quartum et Quintum Gradum
Proximitatem Connexionis cum Eor Pltri Smolenski Canonici Plocens Sufficien
ter Demonstrat Mãus vero MDzianowski Judex et Vice Capitaneus Crenen Sie
chan Licet a S Stanislao Smolenski Procedentiam Jnnor Michaelis et Fran
cisci Kozkowskich Obt Petri filior Obt vero S Sophiae Smolenska Nlis Kozko=
wski Comitis Nepotum ejusq; vero Stanislay Smolenski Pronepotum Tran
sactionibus suis produxit Quia vero Ja S Stanislaus Smolenski ex Cujus
Capite Jurisdatores Mãi MDzianowski non Matris vel Antonij filius
nullam Connexionem cum Jris Alberto cum Nli Anna MDzianowska Sta
nislao cum Nli Constantia Mchowiecka Sigismundo cum Agnete Kowal
ska Josepho cum Eva Bartlomowna Nuptis et Francisco Fratribus Ger
manis Smolenskie Obt Suprascñ Mathiae filijs habere Deducitur Ideo
Eor Mãi MDzianowski ab eor Successione Ipsa remouibili cum vento
Meum Lichinski Notarium Crenen Plocens ex Deductis Documentis Judi
cat ad eam participandam Successionem ei Suprascñ quaesiti Juris Compe
tere Judicando Tertiam Classem Substantiae pt Obt Globath Pltrem Smolenski
Canonicum Plocens Derelictã mente Decti Commissionis Supra annotati In
frascñ modo ejd Dividendam Hmõi Legaliter Competere Debere Arbitra
tur. Tanq; resolvendo Suspensionem Judicij sui superius facti Massam
universalem Substantiae Mobilis et Immobilis in tres Classes Judicium
Condẽ modo Infrascñ Disparitur et quia Bona Jezewo Principalitera
cum attinere per Decretum hucce Commissionis prure Mãi Reverini Smo
lenski seu Magis M Casimiri Rydzowski Vexilifери Przasnen Juris hore
Dicti Quaesiti agniti in qua Schedã Bñ Jezewo per Id Decretum Commissio
nis M Sylvester Smolenski mentionatus est Cum ad jundis Ad eam Clas
sem Bñ oneribus Summam Sexaginta Trium Millium Centum Quinqua
ginta Florenor Pols prouptis Dñ Eorum per Meum Vexilifери Przasnen
cum M Reverino Smolenski Condictalis officiose Adelicet Summas
Infrascñas Primam Quinque Millium Quadringentor Florenor Pols per Obt
M Josephum Turzanski Capitaneum Pltorenen pro Jurisdictione Cicle-
sie Radzyminen in Aurea Moneta Obt Pltri Smolenski Canonico Plocens
ad manus Datis et Per eum Obt Pltrem Rdmum Smolenski levatis ac
Eum Actis Crenen Ciechan Trã Quinta Ipsi Die Festi S Luce Evangelistae
in Aõ 1770mo Super Bonis Jezewo et Woznicki expendendo in Suffragi
um Animae Fundatoris et meditatem ejusq; Summa Juxta necessum In=
scriptionis Censu Inscriptis alteram Decem Millium Florenor Pols et quia Obt

Mno

Mõ Joanni Smolenski Trium Millium Septem vero Millium Florenę Pols Mo
Mariannę de Kurnicuskie primi ejusq Olis M Joannis Smolenski Secundi ad
praesens voti g Adami Sickhucki Camerarij Terrę Visnogrodiensę Consti per eunq
Olis Pelrem Smolenski Canonicum Plocens Actis Creńe Cechanen Trā Secunda
in Vigilia Festi Matthis Ap̃li Joannis Bapte 1760mo Aõ expendenda prisione
in Bonis suis Inscripti, Tertiam Duor Millium Florenę Pols Religiosę ad Deo
Dicata Theresia Kobylnicka Conventus Plocens Sancti Norberti Moniali
Olis vero Mõ Antonij Kobylnicki Vexiliferi Visnogrodiensę Bñ Q recensitor An
teacti Hęredis Seron germanę expendenda prisione ad ultima vitę ejus
tempora in Fundo horumce Bñ relicti, necnon Summam Quindecim Milli
um Septingentor Quinquaginta Florenę Pols ad Complementum Summę
Trigenta Millium Florenę Pols ultra Onera per M Severinum Smolenski
Mõ Rydlowski Impositi, A per eunq M Vexiliferum Prasnensę Contractu
suo in Ordine resignationis Conscripti, ad Solvendę Assumpti, munda pro
Ipsis emicanę adrationaliter pro Simili Ipsis ex Ipsis Bonis Jezuro cum
attinenę pro re M Sylvestri proveniente Cujus Summa munda per M Vexilife
rum Prasnensę attestanę quietatione Coram Actis Creńe Zacrzewskiego Trā Secun.
da post Dñi Royationum Aõ Ipsius Circa resignationem Corę Bñ In personã
Ejusq M Vexiliferi Prasnensę recognitę exhibitę, cum recensitis Summis ad Deper
tanq ejq Classi applicatis, Summa Sexaginta Trium Millium Centum Quinqua
ginta Florenę Pols efficiens specificatur. Secundam Classem Bñ Radzymino
et Radzyminko ab attinenę aliis vicinis villis ubi Antiqua Granities Signa
non paterant Populis Stante possessione Olis Plebani Pelris Smolenski
novister Spatis distinctis nec ante a longeva Serie Annor nęq Circa offi
ciose ispationem Populos aquispiam ex vicinis sese intrusive Implic
canę aut aliquo Ipsius haereditatem eorę Bñ quotidianę in possessio
ne tam anteacti, quam ejusq Olis Pelris Smolenski Canonici ultimi eorę Bñ
Hęredis pacifice exstanę, licet Prima Classi Principalibus Bonis Jezuro
cum attinenę a Bonis Radzymino signis per eunq Pelrem et fossis distanter
in Circumferentia latitudinis Compartipicari nequeunę Considerata tamen Corę
Bñ Radzymino et Radzyminko fertilium Gleba cum pratis ejusq Bonis Posse Suf
ficere valent ac Commoditate Borra magis ad Forcum valent Pedesiaq in
ipsis Bonis Radzymino novister exmunatis, in Summa Sexaginta Trium Milli
um Centum Quinquaginta Florenę Pols Prima Classi Ejusq valent M Mathis
Grzybowski Tuppanio Terrę Cechanen a Directo Rectore Plebani Olis Canonici Smo
lenski ex Capite Josephi Smolenski Judicti Olis Pelris Smolenski Patruj germa
ni p Edenę Edocens Contractu resignatis Die Septima Februarij in Mlawa
Aõ Ipsius Conscripti, Actisq Creńe Plocens in Mlawa eorę Aõ approbatis, cum resi
gnatione ac Cessione Coram ejusq Actis Eor Adue Aõ in personam ejusdem Tup
parij Subscriptis, robore Decr Commissionis Cujus Ipsius peragendę Executio Jure
perpetuo Assignat. Pro Tertia Classe In Substantia Mobili superius exarata M
Josepho Lesinski Notario Creńe Plocens similiter ex Capite Olis g Stanislaj Smo
lenski Defuncti Pelris Smolenski Canonici Plocens similiter Patruj eadq Methodo
Ipsius Edenę Contradibus resignationibus ac Cessionibus ut premissum Matthe Subscripti,
non Obstante Cessione per Admodum Rdum Wysocki Praepositum Wyszynens Illustre

in personam

in personam tantum sui non vero fratrum & Filiastror suor germanor a S. Joseph Szumski Trã Secunda Ante Im S. Mathoj Apti Aõ Ipsene, cum prudicio aliorũ Consulũ vellicet Filiastror suor paratis imo pro removibili recursita Juris hæredis Quæstori, Summam Sexaginta Trium Millium Centum Quinquaginta Florenor Pols Servienã Determinat, reliquas Summas ultra Quasves Bonor Immobilium & Tertiam ex Mobili M. Zielinski Notario Crene, Plocens applicatis, restante, videlicet in Bonis Zaluse prout Semptum Manuale in Parkocewo Die Vigesima Septima Mensis Decembris in Aõ 1761mo per Obt M. Joannem Smolenski Mior Antonij, Severini Ignatij et Sylvestri Smolenskich Parentem in rem Petri Smolenski Canonici Plocens Datis, Adis Crene, Cichane, Trã Secunda Ante Im S. Martini Pontificis Venerabilem Aõ 1770mo Obtaluatum, super Summam Viginti Octo Millium Quingentor Florenor Pols Servien Edisserit, in Bonis Zaluse hærene, ad Classem primã Bonor Jezewa Edjungit, ea qua adjuncta ad Suprasemptã Summam Quindecem Millium Septingentor Quinquaginta per M. Szydlowski Vexillif. et Praesidene, Ed Sylvene, Assumptã, ad Complementum Summæ Triginta Millium Florenor Pols pro Optio B.P. Jezewo mundæ cum Summa M. Severini Smolenski æquali, vellicet Quatuordecem Millium Ducentor Quinquaginta Florenor Pols Posti M. Sylvestro, restante, vero Summam Quatuordecem Millium Ducentor Quinquaginta Florenor Pols æqualiter utrisq; tam Severino quam Sylvestro Smolenskim in Eis Bonis manene, & ex ejs si vero Optium Cessante B.P. Jezitur & Dispartãs binis Classibus, in Constituta quantitate Comparisicam non valuerit, per Possessores binor Classium Quantitatum Decessus bonificandã arbitratur ad Secundam Classem M. Szydlowski Supparij Terræ Cochanen Summam Viginti Trium Millium Trecentor Nonaginta Septem Florenor Pols ex Summa majori Triginta Millium Florenor Pols per Obt M. Albertum Smolenski Capitaneum Exercitus Saxonici ex Scripto manuali in Sobieszyno Die Decima Octava Junij in Aõ 1768vo Datuato, Obt Petri Smolenski Canonico Plocens, super Bonis suis ad solvendã Assecuratã, pro Classe ejus pervenien, residuam vero Summam Sex Millium Trecentor Trium Florenor Pols ad Complementum Summæ Triginta Millium Florenor Pols & ex Scripto Suprascripto Denuncians ad Tertiam Classem Mti Josephi Zielinski Notarij Crene Plocens, casu Ultrasq; a Mãs Ignatio Morayuski et Wilhelmina de Steinmany primi Obt Supramentionati M. Alberti Smolenski Capitani Exercitus Saxoniici, secundi ad Ipsens voti Congibus Gnalibus adjutantibus Exercitus Dñi B.P. post fata Obt M. Alberti Smolenski derelicti Hæredibus et Possessoribus, necnon ejd M. Zielinski Notario Crene Plocens Summam Secundam Sexdecem Millium Octingentor Quinquaginta Florenor Pols ab Illustrissimis Ducibus Nicolao Odinio Sancti Huberti Equite, et Carolo Stanislao Sinnnis Palatino Udnene, ac Hieronimo Paladinis Udnene Radziwiłły, Obt Illustrissimi Michaelis Casimiri Ducis Radziwiłł Palatini Udnene, Recembus et B.P. post fata ejus derelicti Hæredibus et Possessoribus tum quoq; Quingentorum Quadraginta Sex Florenor Pols ex Summa super Bonis Pozzernino Ultra Summam Viginti Millium Florenor Polone, Jure [illegible] Episcopatu per cuna Obt Petrum Smolenski Canonicum Plocens a Jris Rokitnickie Congibus ad Transactionem Authe in Comportatione Documentor de actibus et Annis exactis Docent quæsito, insensus Disponens, restante, Suprascriis binis Classibus adæquane, ab Hæredibus seu quovis modo Possessoribus cors B.P. Pozzernina pro ea Classe M. Notarij Crene Plocens adjudicat. Suspensa causa Summæ Solutione utrisq; Classibus applicati Judm Summam Viginti Millium Florenor

Polone

Polonicalli per Odt Pltrim Smolenski Canonicum Plocens. S. Michaeli Konarzewski Coram Adis Cren. Cechan. Frâ Scda Infra Octavas Festi Sanctissimi Corporis Xsti Dñi 1770mo Anno super Bonis suis Mobilibus Immobilibus Insimul scriptis vigore Cujus Jo. S. Konarzewski Bona Woiniki et Postruze post Sententiam Tota pfato Pltri Canonico Decoccupare Exumpsit, et Eosdem Possessioni ad Instantiam Ipsius restituit, ex ejus Bonis transportand. et in Summa Simili Viginti Millium Florenorum Pols. super Bonis Pozzernino hæreditariis et ut promissum est, Odt Pltri Canonico Servitiis manentibus Ad exolutionem ejus Declarat, Cujus Summa si Fundus Certus Oblatum Creditori ut fama sparsitur cum antelationibus Oneribus ad eas Bona Pozzernino Concurrens non fuisset Deducenda, respectu Collapsæ de Tabella Pretiositatis ex Eadem quantitatis Summa in eadem Decessa Omnium Trinarii Classium suprascriptis Juris quæsitores ad Satisfactionem et Bonificationem æqualem Ipsorum Decem Obstringuntur. Bona vero Woiniki et Postruze sub tradita Ipsorum Decem M. Szydłowski Vexillifer Prasnens. Bonorum eorundem Juris hæreditarii Quæsitor in Possessionem suam Instantanee rehabeat. Ipsis quibuscunque Konarzewski Possessionem non Impediat Idq. Sub Pœna Bannita in Triduo post Contraventionem Coram Adis Cren. Cechan. Circa Manonem faciena. publicanda. Dispartitis Suprascriptis modo Tribus Classibus et applicatis Eadem Bonis Mobilibus et Immobilibus ac resolutione Summæ S. Konarzewski Cathegoriam Ejus Konwalewskich Introducere Jubet, in Introductione Controversijs Plium Judicis exauditis et Documentis Partium Cessionibus Infrascriptis Deducinis, Prima Frâ Secunda post Im. S. Margarethæ Virginis et Martyris in Aõ 1725to. per Odt S. Albertum Konwalewski in Personam N. Agnetis Konwalewska Odt N. Sigismundi Smolenski Comitis Relictæ Viduæ super Summas Certas in eadem Cessione specificatis in Bonis Liberadz magna hæreditaria Altera Frâ Secunda in Vigilia Festi Sanctorum Petri et Pauli Apost. in Aõ 1728vo. per eandem N. Agnetem Konwalewska relictam Comitem pfati N. Sigismundi Smolenski Illi admodum Rndo Felicino Ibrock Præposito Sren. super eadem Summas sibi in Liberadz Servientes Tertia eadem Frâ et Aõ ut Supra per N. Paulum Juszynski Ejus Nti Agneti Konwalewska relictæ Comiti Viduæ Bona Villæ Rutki Marszewice in Summa Mille Tyne Pols. Insadiatis, Ejus Cessionibus et Obligatione Coram Adis Imbrin. Szreńsko Decimj Cessione per eandem N. Agnetem Konwalewska relictam Comitem Odt N. Sigismundi Smolenski Viduam super eadem Mille Tyne in rem N. Eius Popielska N. Josephi Rutkowski Comitis Coram Adis Cren. Cechan. Frâ Quarta post Im. Sanctæ Margarethæ Aõ 1733tio. recognitis in Judicio suo reposits, Considerandis quoniam ex ejus Documentis liquet ex promissis Summis simul Jundis Mille Tyne efficiens in Vita Odt S. Sigismundi Smolenski alias dicti Odt Pltris Smolenski Canonici Plocens. Parentis nihil quidpiam ad Dominum Smolenscyanam Importasse Successores tamen Konwalewianos ex Capite Odt S. Francisci Konwalewski pfati Odt S. Agnetis Konwalewska relictæ Odt S. Sigismundi Smolenski Comitis Viduæ filiæ pertum S. Simonem Konwalewski vigore Juris per pfatum S. Stanislaum Konwalewski Odt Alberti filium Odt vero pfati Francisci Nepotem Coram Adis Cren. Plocens. in Mława Frâ 6ta pt Im. S. Andreæ Apti in Aõ pt Elapso in personam ejus et M. Josephi Lichtinski Notarij Cren. Plocens. super Successionem pt Odt Pltrem Smolenski Canonicum Plocens. Devolutis recognitis ac post Manifestationem in Mława Coram Ejus Adis Plocens. Frâ Tertia in Vigilia Festi Omnium Sanctorum Aõ Ipsorum Suprascriptis Jus S. Simoni Konwalewski et M. Lichtinski Servicium vitiasse, et Sub alternum Cessionem per eundem S. Stanislaum Konwalewski in Personam M. Casimiri Szydłowski Vexillifer Prasnen. super eadem Successionem Coram Adis Ejus Plocens. pt interposito Manem

primevam

primovam Cessionem sufferentem recognoisse denig A cana Cessionem M
Vexilifer Prasnene subtradu Condnio prene Frā Secunda pt Im S Martini
Pontificis Nobis et Die Decima Tertia Mensis Novembris Coram Actis Grē
Plocene in Mtava Mañe vitiando primovam Cessionem in rem filij sui
seruiene approbasse, virtute variantes per eum S Stanislaum Kowalew
recognita Suprascripti Cessionis quartam Hem Successionis pt Ol Sapie
tum Pttrem Smolenski Canonicum Plocane in Directos Rectores devolut
jam Decti Compositionis superius exarati in tres Classes Disposita Cpte Edisse
Eum vero Pttrem Smolenski Canonicum Cathedlem Plocane non ex illo Kowal
viana Domus Juvamine vel Propria sua Cura Substantiam eand Mobilem
et Immobilem accumulasse et Congregasse Deducitur. Ideo Eod Succesos Ko
valesiano illo Mdo et Titulo non posse Quartam Hem Successionis ejus
Prate Edere Sententiat, non nisi ex Nro motivo De Utero Spsata S Agnes
Kowalewska p Edene Ol Pttris Smolenski Canonici Plocene quoniam
Ja Ol S Sigismundus Smolenski Canonici Smolenski parens pt Spsa
S Kowalewska Centem suam nihil quidpiam Dotis Recepisse probatur
Cassatis Suprascriis Cessionibus tam prive S Simonis Kowalewski et
M Zielinski, quam Mā Szydlowski Vexillifer Brzesnene superp missa
Successionem variantes Subsecutt, ut sint in aliquantulo Succesos Kow
lesiani ex Capitibus Alberti Mathiæ et Evæ N Martiani Prusinowski et Ma
rianna Gnuba primo Plebanowski, Secundo Mto Dzianowski Centum K
walewskich p Edene Participes Successionis Smolenscianæ cujus
piti per mille Ducentos Florene Pols adjudicat, et cana Summam Om
bus tribus Classibus ad solvena Succēnibus Kowalesianis aqualiter ann
dti resolvendo Iterate Suspensionem Judicij sui facti in Ordine Dispo
sitionis Substantiæ Mobilis et Immobilis suprascō modo In tres Classes
Dispartitæ et Cuiq ex Jurisquæsitoribus pariter adequatæ Sententiat.
Quatenus Mā Mroczynscy Fñales Adjutantes Exercitus Rñi Congcs Mūs
tam Zupparia Terra Cichane quam Notario Grē Plocene Summam
Triginta Millium Florene Pols Superius in Classes disposit una cum Pro
visione a quolibet Centum per quinque Computanda Solis Jurisquæsitori
bus tantum ab ultima Quietatione retenta Salvis quietationibus De eas
pisione Producena et per eos Meos Jurisquæsitores acceptanda cuiq ad Pro
portionem Summar Schedis applicatis p venire necnon Celsissimi et Illus Pñ
simi Nicolaus Radzinius S Huberti Eques, Carolus Stanislaus Ciniennes
Palatinus Vilnene et Hieronimus Palatinus Vilnene Duces Radziwiły
Unus ad Alium se se non reserendo Summam Octuaginta Millium Florene
Pols exactis Bonis Priviwnik Profectitiam ejus M Zielinski Notario Grē Plocen
una cum Provisione per quinque a quolibet Centum Computanda ex mīb
Justis Juramento soli M Notario non autem Jurisdatoribus ejus ab ultima
quietatione retentis ab eas Summa p venienc Coram actis Grē Varsavi
ene in d pro Tertia Secunda post Im Pascos Vtti et Modesti Martyr in
ao futuro 1776to Im Adene sub Pena Dñrñ in Casu tam per Mūm Mroczyn
skie, quam Celsissimos Duces Radziwiłły Contraventionis Circa Mañem faci
ena publicana moneta in Inscriptionibus expressa, valore autem in Regni
Carrene Spria vero per Jurisquæsitores Jurisdatoribus suis si qui Secuntatem
Summæ et Portionem suas locatione Indigerint in Bonis mundis et liberis
providenda Securitate Solvant et realiter enumerent. Lata per eos Pena Qua
tuordecem Marcarū Pols Pñi in Trñō Suprascō Solutionis Summar sub rigore simil
exolvenda religuum vero Summæ ad Coequationem Classis ejus Tertiæ pervenie

Kowalewska

Hæredes seu quovis modo Possessores Bñ Poczernina Summam Quingentor Qua
Dragenta Sex Florene Polñ ex Summa Majori Vigenti Millium Quingentor Qua
dragenta Sex Florene Polñ super restante Suprascro M Notario Crene Plocens Coram
Actis Crene Cechane in Ed pro Vigilia Festi Natlis S Joannis Bapte in Anno
1776to. futuro ventura sub rigore Suprascro super Contravenient extendend
Quia in Personam Persolvene Cessione recognoscend Solvand Lusta Pena In
um Marcam Polñ per eos Pñ in Eos Trno sub rigore simili Solvend Instituit
Autem Bonor Immobilium Jezewa cum attinene Villis superius exarat adjRa
Dzymino et Radzyminko quoniam M Sydlowski Vexillifer Prasnens rigore Ju
ris sui hæreditt a M Severino Smolenski quæsiti et per Decretum Commissionis
pro Indubitato Hærede Agnitt Possessi Bonor Jezewa suor pacifice Insistat
Deus et Mcō Grzybowski Cuppano Terre Cechane pro Cujus Classe Bona Radzymi
no et Radzyminko Cesserunt pro Simili Competitore hæreditatis agnito Eas Bona
Radzymino et Radzyminko cum Inventario antiquis rebus et Suppellectilibus
cumbus Aratris ac alijs Regestro Consero et per Judm suum Subscriptt Com
prehensis ad rej Economiam necessarijs in possessionem Instantanear cum
subditis utriusq Sexus cujuvaminibus ubivis repentibus ad eas Bona perti
nens omniq Obedientia per eos Subditos Qstari Solita voce Mlis in Actis exaratt
prius Judm Condte tradit et in possessione Eos Bñ eunq M Grzybowski Cuppani
um Terre Cechane relinquit. Quo vero attinet Classem Mñ Severini et Syl
vestri Smolenskich nec non et Interesse Omnium Mñ Smolenskich ōr M Joan
nis Smolenski filior ad Bona Czemniewko cum attinene Sortemq dict Marchoc
zyzna habitt hac in Cathegoria Judm resolvendo Eos Mñ Smolenskich
cum J Michaele Konarzewski Controversiam Quoniam Dispositione per ōr
Patrem Smolenski Canonicum Plocens Inter Mñ Severinum et Sylvestrum
Smolenskie quo ad Bona Jezewo cum attinene et Radzymino ad Radzymin
Ko adj Michaelem Konarzewski in Jezewo Die Decima Mensis Novembris
Aō 1769no facta et Actis Crene Cechane Frā Secta Pñdie Festi S Hedvigis
Viduæ Electæ Dej in Aō 1774to. Obtatus atq. ac roboratt Elicitur. Vigenti
Millium Florene Polñ et quia in Bonis Jezewo Severino Assignatt Quinde
cim in Bonis vero Radzymino Sylvestro applicatt Quingue Millium Floren
Polñ in rem Calculi et Successionis J Michaeli Konarzewski assignasse et
cano Summam actis ejus Crene Cechane Frā Secta intra Octavas Festi
Sacratissimi Corporis Christi Dñi 1770 Aō ad mentem ejusd Dispositio
nis Complanationem Inscripsisse, Deniq postenon Tempore Complanationē
interse Sollicit Antonium et Severinum ab una Ignatium Sylvestrum fra
tres natu minores in Assia Suprascn Patris Smolenski ōr Joannis filios
Smolenskie excattera et J Konarzewski a Tertia Plebeo in Parkoczewo Die
Decima Septima Mensis Septembris in Aō 1774to. Confectis et Actis Crene
Plocens Frā Quinta in Crno Festi S Mathej Apli Aō eos approbatt Inscripsit
eas Complanatione Mñ Smolenskie resignationem per ōr Parentem Eor
super Sortem dict Marchoczyzna a N Alberto Marchocki Jure hæreditt
quæsitt in rem et Personam ejusd J Michaelis Konarzewski recognosce
re Quevo Michaelem Konarzewski pt Subscriptt in personam sui resignatio
nem de Summa Qstata Vigenti Millium Florene Polñ sibi Inscriptt Eos Mñ
Smolenskie quietare esse ab inicium Astrinxisse, sequentiq tradu Cujus obli
gationes in Complanatione exaratt effectuando Mñ Smolenskie resigna
tionem super eam Sortem Marchoczyzna a quibus fratres natu majores per
se Ignatium vero et Sylvestrum minorennes in Assia M Zielinski Notarius Crene

Plocens

Plocens in Personam Pdicti J. Michaelis Konarzewski Scripse Smosumq Konarzewski Pdicti Mūs Smolenskie de Summa eadq Viginti Millium Florenor Polor acquietasse, ejusq Resignatione Acquietatione Aō Actis quo Roberatio Complanationis Coram Actis Cenē Plocens recognitis ea Omnia Secundum premissam Complanationem in Presentia Dignor Amicor Consedis Contestasse Pjus Stasq Konarzewski Obtenta a Mūs Smolenskie suprascrā resignatione Postem eand Marchocrzyzna tenuisse, Circa Summam Jam semel acquitatis se se opposuisse, ac pro liquido Debito Eand habuisse, Bona Woźnicki Postraze post Subsecutis Obitu Pātris Smolenski Canonici Plocens fata in eadq Deoccupasse, et in hunc usq tenuisse, Quia vero Resolutio Ejusq Insertionis super Summam premissam Viginti Millium Florenor Polor ex eadq Complanatione per Decretum Commissionis sublata emicante Judicio suo Consistoriali non est prcomissa Judm tamen studendo Justitiae et Aequitati Summas eadq Quas et quantas tam Obitu Pātris Canonicus quam Parens Mūs Smolenskich in deportationem onerq Creditoribus ex Sorte Marchocrzyzna Juri prsens resignatis J. Konarzewski Subiectis se in Acquisitionem primitivae resignationis in Personam Pdicti Mūs Smolenskich Parentis recognitis exoluerunt Differente Scripto reversali Die Vigesima Nona Septembris 1767mō. Aō Datis quo Scripto Se Ja Obitu M. Joannes Smolenski in rem J. Konarzewski super facta resignationem Ejusq Sorte Marchocrzyzna per Suprascripti Mūs Smolenskie filios Joannis mente ejusq Scripti reversalis adimpletam cum Conditione restitutio Summar in deportationem onerq propio peculio Creditoribus exactis appositis se se Obtinuit Ejusq Mūs Smolenskim a J. Konarzewski Jure merito proveniens et Documentis suo Tempore Producendis demonstrandq Adjudicat reliquas minutiores Summas ad Constitutionem Massae universalis non Intrare, ut post Summa Prima Mille Ducentor Florenor Polor Scripto manuali de Data ejus in Wronskie Die Vigesima Augusti 1764to. Super eandq Summam Mille Ducentor Florenor Polor per M. Stanislaum Kostka Zielinski Dapiser Lomzens ab Obitu Pātris Rmō Smolenski mutuo Contracta Per eandq M. Zielinski Dapiser Lomzens secundum Dispositionem Pātris Canonici pro Fundo Organarij Radzyminens in Bonis suis Inventi Asecurati Testamentarii Dispositionis Pātris Canonici et Nexui Scripti Patisfactio in toto Subsequatur M. Collator Ecclesiae Radzyminens si ad huc usq Inscia Actis Authoritas non est Inventens ab eadq M. Zielinski Dapifero Lomzens Curare prsens Decreto Obstringitur Secunda Mille Quadringentor Tyne per J. Antonium Kozlowski Obitu Pātris Smolenski Canonici debita Et Dispositione ultima Voluntatis ejusq Pātris Canonici mentionati Mū Executores seu Unus ex Ejusq eadq Dispositione Assignatis Summam eandq ab eadq J. Kozlowski Vindicent Sindicatam sub onere Conscientiae in Suffragium Animae Refragijs Parentium Disponere Curent seu Curet Tertia Triginta Trium Aureor Hungaricalis et Florenor Septem Decem in Florenor Reductis Secentor Undecim Florenor Polor Summam efficiens ex Summis Majoribus prima Trium Millium Florenor Polonor altera Ducentor Quinquaginta Septem Aureor Hungaricalis Ejusq binis Summis prout Scripto in Aō 1769nō Die Trigesima Octobris super Octuaginta Quinque Aureor Hungaricalis a Florenor Novem ex Suprascriptis Summis Actualiter receptis Obitu Pātris Canonicus in rem Mū Antonij

Antonij Karwosiecki Profecti Regiminis Pedestris Juardiæ dato agnovit De inde posteriori Data in Eos ipso Scripto inserius annotata Silicet ad 1774to ex eisq Octuaginta Quinque aureis Hungaricalis et Florenis Novem non nisi apud Eunq M Karwosiecki Summam suprascriptæ restasse Affirmans Judm Eanq Summam Capsalis Scriptis seu reversalibus super Omissas majores binas Summas Jam pro receptis agnitis si apud quem reperiri potuerint Silicet Trium Classium Jurisquæsitoribus Quingentos Undecem Honesto vero Luca Pagowski in vita Pllris Canonici pro Deservita Merce de et non pacificata Centum Florenis Pols recensita Dispositione ultimæ voluntatis specificatis in eo pro Trã Secunda post Tm Sanctissimæ et Indivisibilis Trinitatis in Anno 1776to. Futuro ventura subpœna Omnes in Casu Contraventionis Circa Manem faciendæ publicandæ Jam M Karwosiecki solvat. Cuita Pœna Trium Marcarum Pols Pli in Trino et Sub rigore simili per eunq M Karwosiecki Solvendæ Quarta Duos Millium Florenis Pols ad Cathedram Plocensem pro Anniversario quolibet Anno expediendo ex provisionibus a Summis Suprascriptis Octuaginta Millium Florenis Pols apud Celsissimos Duces Radziwiłły et ab altera Summa Triginta Millium Florenis Polonicalis apud Meũ Mozrzymskie hæredes ad manus Pllris Rndmi Malowiecki Archidiaconi Plocensis tanquam Executoris per eunq Dm Pllrem Smolenski Dispositione Testamentaria in Suffragium Animæ suæ assignata Eanq Summam quam primum Suprascriptis Jurisquæsitores Classium superius Dispartitis cedi cavenint Juxta Dispositionem Testatoris suprascripti Pllris Archidiaconi Plocensis Executori ad id assignati Exolvere et ab eoq Executore Inscribendæ nnæ Capituli Obligantur Duo ad argentea Ecclesiastica nempe Monstrantiam unicã Calicis et binas Patinas alq Crucem per M Pilchowski Tribunum Visogrodiensem ex Dispositione Dm Pllris Smolenski Canonici Comparatis et pro Trino Condñis Comportatis Figuris non de Integro finita vestisq pro Decore Beatissimæ Virginis Mariæ ut Mos Pilchowski Executor Assignatus allegat nunc modo Comparatur. Judm Condæ Eas Argentea Ejq M Pilchowski rehabendæ X adve pro Deauratione Inversum Monstrantiæ Disposuit Juramentq Ejq quam primum Obligationem Suprascriptis Dm Pllris Canonici in Omissa finaliter Comparatione in eisq Argentea adimplevent Eas Omnia Argentea Præposito Ecclesiæ Radzymiensi extradere Curet. Duo ad Lepetem Serpentinum cum Omnibus requisitis Ligneis ad eunq Lebetem pertinens alq Cacabulum in Braxatorio Brãe Jezewa reperibilia pro Tribus Classibus Taxatis Quoniam M Grzybowski Tupparius Terræ Ciechanen Successores et Jurisquæsitores Binas Classium totaliter in instanti pacificavit Deo Judm Ejq ac Bona Radzymino absq Impedimento Omni Evechens in instanti Disponit. Equus vero Quatuor seu Equas Successoribus et Jurisquæsitoribus videlicet Mos Notario Circ Plocens et Tuppano Ciechanen ab Actu Ipsius in Sex Septimanis etiam ad manualem quietationem M Reverendus Smolenski extradat Vq sub Pœna Trium post Contraventionem in primis Judicijs Circ Ciechanen publicandæ Intuitu vero legalitatis Cessionis per M Josephum Zielinski Notarium Circ Plocens Virtute Compissi a Suprascripto Pllre Smolenski Canonico Lethaliter in lecto Decumbente Circa agonem vitæ ad Obligationem ejus Coram Actis Circ Visogrodiens Sabbo pl Tm S Francisci Confessoris Ao præs Elapso 1774to Super Summas

mas

Summas omnes ejs Pllñ Canonico seruiene in Bonis Pocermino hasene in
rem et Personam M Joannis Plichowski Prolune Thesaurarij et Camerarij Pro
nitialis Spectanej Tribuni Visprodiene recognit Quoniam Manñe ex pti
Compartione Ejusd M Notarij Creñe Plocene exonerando Conscientiam suam
in Cñ Visprodiene Frā Quarta ipso Die Festi Commemorationis Fidelium
Defunctor Hia āo cod pñe Spento facta Suprascrā Cessio in Visprodiene Coram
Actis a Bonis Parkoscewo duobus milliaribus distane media nocte susapta
Tatis ej Pllñis Canonicus ante Occasum solis post abscessum sui occubuit
Explanatum est, Deo Judñ ne aliqua in post a Mō Eor Plichowski seu
ejus Rucñe Spectu tali modo subscriptā Cessionissum Rucñibus Ejus Act Pllñ
Smolenski oriatur Quastio et Argumentum Ex missis Justis rñibus cum
totaliter Cassat, et annihilat, tum Denij resolvendo Primo primum M Zie
linski Notario Creñe Plocene pro Compartatione Documentor ad Substanti
am Pllñis Canonici Smolenski regulare, tum quoj et Cassatione Cessionis
super Summam Quinquaginta Millium in Bonis Pecymino et Wychowo
Originaliter Act Pllñ Rndmo Smolenski modo Obligati per eumd ej Pllrem
Canonicum ex Dato et accepto Jure Cessionario Seruiene superius de Actis
et āo exaratis, alterum M Plichowski pro Compartatione rer Mobilium in
Seminijs apud ipsū ex Dispositione Suprascñi Act Canonici locatis tum et
Summar quarā Pecuniarian pro Primo spene Londñis ex Pte Mñer Smo
lenskich Grzybowski Edis quoniam ja tam M Notarius Creñe Plocene
quam M Tribunus Visprodiene Dispositionis Testamentarie Executo
res Documenta, Seminia cum rebus Mobilibus Comportarunt, Comportata
eas res Mobiles Rucñibus ad Dispartimentum porrexerunt, et eis
rebus in tres Classes Dispartitis se se eadruderunt, et eas distinctim
quisq suam Portionem recuperunt, Documenta vero Omnia tam ad Bo
na Laluze et Rembowko quam Ad nomen ipsū pertinere per M Notarium
Creñe Plocene Comportata. Solus met M Antonius Smolenski Ad se recupi
Deo Jis Mēi Ultrq Comportare et extradere ab ulteriori Compartatione et
quavis Impetitione pro liberis hic in punto Censentur. Intuitu vero
Optenti Cassationis Transactionum prore M Notarij Creñe Plocene Seruien
atq Mō Plichowski pro extraditione quarā Summar Pecuniarian ex Spon
tanea voluntate et Ad id solicitane Obligatione in vita tam pro Comparatio
ne Argenteria Ad Ecclesiam necessaria superius exarati quam alias ci
ciena Obligationes benevole ante agonem vitæ per eumd Pllrem Smolenski
Dispositi et extraditis Eor Mēi Smolenskie Grzybowski et alieis in competen
ter agere ad invenit. Eor q MM Zielinski et Plichowski ab ulteriori Impeti
tione libero facit ac pnuntiat, quo Interest Summam Duor Millium Flore
Pol per S Adamum Smolenski De Manibus Act Pllñis Smolenski levati
et Scripto manuali Superius exarati in Bonis Gramomino Reliquos ac
Dedicata Theresia Kobylnicka Conventus Plocane Ordinis P Norberti Ma
rialis expedicno pristine solvi Assentati quoniam eas Summa ex Jure
natura et onere Kobylnicyano semper Jundum Stipsene ad vita ejusd Ma
rialis tempora respicere videtur et jam eas Summa spene Decem Fundo
Annexa est, Deo cano Juris quæstionibus Classium et Mēi Smolenskim ab
Eor S Adamo Smolenski vindicano Sententiat, ad extremum Petitionis
Trinas, primum Honestas Francisca et Mariannæ Villatriam Act Joannis

filias

Filiar respectu Summæ Ducentor Florenor Pol et vaccar binar, Secundam
Chetchowski Administratoris de Bonis Pozzernino respectu Summæ Ducentor
Quadraginta Florenor Pol in vim deservitæ mercedis pro annis Duobus in vita Obt
Pllris Canonici ejus non exclusis, Tertiam M Josephi Mlodzianowski Rothmagi
stri Exercitus Livoniæ respectu Cujusq recompensæ pro quibusq Obsequijs per
eum Obt Pllrem Canonicum ac ejusdem Oblatæ, resolvendo Controversijs Eor Judicen
tium Productis exhibitis quo ad primam Orillatricum Insistendo Testamentariæ
Dispositioni Pllris Canonici tam Summam Ducentor Florenor Polonor pro Qui
bus Obt Parentis eor debitis quam binas Vaccas Eâ Dispositione Assignatis per
vero M Severinum Smolenski tam Summam Ducentor Florenor Pol Orilla
tricibus apud Judæos Debitores recipi Indigitatis, quam Vaccas ad se recepisse De
ducitur, Ejusdem M Severinum Smolenski solum Exonerando Consciendam
Oblati Obt Pllris Canonici ad Exolutionem Summæ Ducentor Florenor Polonicalis
et Extraditionem Vaccar seu valorem pro eisdem per Judicem suum moderatis Sexa
ginta Florenor Pol efficiendo coram Actis Cretæ Plocens in ord pro Trã Secunda pt
Trin Sanctæ Trium Regum in Aõ 1776to px futuro ventura sub Pœna Bannis
in Casu Contraventionis circa Maonem faciendo publicandæ Ejusdem Orillatricibus
seu Plenipotentiarijs Decreto Eundem M Severinum Smolenski solum stringit,
quo quo Secundam ppositionem Eundem Joannem Chetchowski ad Comprobationem Juramen
tum in eam Juramenti Rotham prout nec Pllris Canonicus in vita sua
Eandem Mercedem exolvit, nec sibi aliquo modo post Fata ejus Bonificavit, ni
tq ejusdem Summa ipsata Ducentor Quadraginta Florenor Pol pro deservita
mercede biennali a Succubus et Successoribus Fortunæ Obt Oblati Canonici
ad Solvendo Debetur advenit, et Additur Mlis ad rothisandæ Præstitæ Ro
thæ Suprascriptæ, qua Comprobatione attenta Eandem deservitam mercedem pro
reali agnoscendo, Quoniam Joannes Michael Konarzewski inquisitione ppmissa per
Plenipotentiarium Ducta de Summa Quadringentor Triginta Florenor Pol pro Tritico ex
Granario Statuin pt Fata Subvecta Pllris Canonici Varsaviæ Diven
dito ab Honesto Bartholomæo Pawłowski Cognato recepta palpabiliter Inven
tum, Judex Judum Statuit Quatenus Joannes Konarzewski ex eadem Ejusdem recepta
Summa deservitam mercedem ejusdem Joannis Chetchowski tum et Viginti Florenor
Pol Septem Florenos Polonos Ejusdem Cognato pro remanente deservita mercede in
ord pro Trã Secunda pt Dom Invocavit Quadam coram Actis Cretæ Lipcham
in Aõ futuro ventura, Adjudicatis sub Pœna Bannis in Casu Contraventionis Cau
ca Maonem faciendo publicandæ Solvat. quo ad Tertiam M Josephi
Mlodzianowski Quoniam Joannes Matis Mlodzianowski respectu plenæ probatæ
quis recompensæ nec Capitulationem neq in Dispositione ultimaria Pllris
Canonici Smolenski manu sua dictante Pllri Canonico per eundem Matthæum
Rothmagistrum scripti ullam mentionem pro se respectu Ejusdem plenæ
recompensæ exarati Probat Judex Ejusdem Mti Rothmagistri Jurisdictionem tam
quam nullam removibilem Consid. Quo ad Jurisdictionem Admodum Reverendi Ro
mani Præpositi Radzyminensis, quo ad Decimam et Solvendi Census Ejusdem Epis
copi Radzyminensis pendi Debitæ ad Succursum Obt Pllris Canonici Plocens Smo
lenski formati, Joannem Admodum Reverendum Romanum Præpositum Radzyminensem ad
versiva Juris via, ubi voluerit, et cum quo Competierit, Reliquas Jurisdictionis
Actum in Comparitionem Intrare, et cum Documentis se se non sistere,
omnes removibiles de Integro Declarat. Reliquas vero Summas ultra Su
perius resolutis Judicio suo Condi Documentis Authis aut Manualibus
non Demonstratas si quæ apud Debitores Obt Pllris Smolenski Cano
nici Plocens reperiri potuerint, Executores per Pllrem Smolenski Canonicum

Plocens

Plocens assignati a quo intererit, vindicent, et vindicatt Secundum In-
tentionem Pie Defuncti Testatoris sub onere Conscientiæ Convertere Cu-
rent. Cathegoriam ad Bona Poczernino Decrō pallegato Commissionis
decidi et resolvi pcomissam, quoniam Summa per ott Prllrem Cano-
nicum Jure Cessionario quæsitt Decrō suo Condlī superius iam dispo-
sitt non nisi tam stans Possessione Prllris Canonici quam post Fata
ejus excipiens pro re cujus Intererit, Calculus et resolvenda Credito-
rum ad Bona eaq Poczernino Concurrens jura nec non hæreditt per
varios sibi Concurrens vendicata pmissa Omnia ad Fortunam Prllris
Canonici in quopiam non regulans remanserunt, persuumq Judm
Condle hic et nunc in Fundo horce Bonor pmissæ Cathegoriæ ob lega-
litatem tempore psens Judm suum Impediens decidi et resolvi ne-
queunt, Ideo eanq Cathegoriam ad Tempus aptius Scilicet Feriam
Secundam post Dm Rogationum in Aō futuro venturam cum toto
effectu et Ptibus tantum ad eaq Bona regulans prorogavit, et Differt
Conservando ejsq Ptibus sine quavis Adcitatione suo Coram Judicio
seu alio quovis mente Decri Commissionis assignatt Comparendi pe-
remptorium pro quo Condnis Trno ex Limitatione Incidens Hæredes
et Possessores Br Poczernina quem voluerint, negotiumq exigerit, ado-
tare, adcitti Comparere et Judicatum pati sub pœna Bnnis in Trno
illo super Contraveniens publicanq debebunt et tenebuntur, Decreti
psens vigore. Movit Gsus Simon Kowalewski in Cathegoria Successio-
nis post ott Prllrem Rndnum Gregorium Smolenski Canonicum Cathe-
dralem Plocens ex ott Gsā Agnethe Kowalewska pereatt ad Judicia Com-
17 missionis Rni Varsaviæ pxē agitanq admissa Trno Conservato. Jose-
phus Kruszewski Notarius Trris Zawskrzens manu ppria. Originale
ejusq Decreti Circa Acta relictum est. Ex actis Crens Capitt Plocens
in Mtava Reserum Turowski manu ppria Lectum per Lebkowski
Locus Sigilli Cri illius Originale Inserti Extractus Jd Offerens denuo ad
se recepit de recepto Officium psens quietavit. et distulit pro ut psens
prorogat.

Actum in Fundo Bnis Samborz Sorteq Gsi Ignatij Mosakowski hereditaria, Fa 4tas pt. Festa Solennia Paschae, scilicet die decima Mensis Aplis proxa, Anno Dni, at 2760.

In Praesentia Gsorum ac Nobilium Rochi Straszewski Burgrabij Crenae Plocenae, Alberti Sielski, Sigismundi Skwarski, Joannis Kręcieiewski, Josephi et Thomae Swiezynskich, ac aliorum ad Actum praesenae Congregatorum, nec non Mlis Rni Gnalis Providi Stanislaj Samborowski de Samborz authentici et Jurati, Actuj Praesenae adstantis et eundem Acclamantis Offm praesens Camle Tre Plocenae insistendo Decro Judicij Trnis Plocenae in Plocko in Trnis Communibus Tribus Districtuum Plocenae et Bilscenae Fa Ulia Ac Fm S. Agnethis Virginis et Martiris proxa, Anno praesenae Inter GG. Lucam Sielski Actorem et Citatum et Ignatium Mosakowski Cittum et Actorem Parte ab altera prolato, quo mediante Condnio Judicij Suj, aut Camrorum Trnium Plocenae In Fundo Bnis Samborz Captato tempore unius ubi duo, duorum ubi tres absentia non obstante est Assignata, ut Jdm Jndm vel Officium Camle Conducendum, Condescensurum de Praetensionibus Fundi ex possessione obligatoria Gsi Sielski ex quocunq fonte emicantium Inquirat, investiget, Inquisitiones Juratorias expediat Juramenta ubi necesse fuerit excipiat, dubia quaevis discutiat, Solutionem Summarum Siquae debebuntur iniungat, Satisfactionem omnimodam et bonificationem Praetensionum cuj et aequo debebitur Assignet, Partes in obq et Singulis Circum

stantijs nihil intactum et irresolutum relinquendo decidat, disiudicet, et moderetur idq' Lus Cuius decisioni Partes Parere et aquiescere debebunt, ac eos, quos negotium Poposcerit ad citare adcitandi comparere Judicatumq' Rati adstrictae sunt, idq' sub poena banitionis in ibidem in Casu Contraventionis super Parte Contraveniente Publicanda, hoc itaq' Offm ad requisitionem utriusq' Partis facta tempestive de Adventu Suj per literas Epistolares avisatione, ad Bona In Acta Contenta Condescendit, iurisdictionem suam officiosam praecustodita prius pace et securitate Publica, Actibus Juridicis Congrua fundavit, Partesq' ad suj Comparendum praedicto Mli Acclamare Mandavit. Quo Intermino Acclamatorio Partibus et quidem Gso Luca Sielski Actore et litato pliter. Gso Ignatio Mora Kowski litato et Actore pliter. Coram Officio suo Condli comparentibus et secum Judliter Controvertentibus. Quarum Partium Controversijs In Judicium Inductis ex auditis, teneri ante omnia Partes utramq' comportare Contractus, et Inventarium Status Sortis in Bonis Samborz per Gsm Sielski iure obligatorio possessae Offm praesens ad invenit, tumq' alia Documenta ~~Adlu~~ ac Regestra ad Causam praesens Spectantia, ut eadem Partes producant in instanti Jdm Offm Mandat, et quoniam Contractus

binos unius ejusq' essentiae inter olim Gnum
Laurentium Parentem et Petrum Filium
Mosakowskie ~~Mosakowskie~~ ac Gnum Lucam
Sielski — Tum obligationem authenticam in per
sonam Gni Sielski recognitam ac alia do
cumenta nec non registra variarum expen
sarum comportavit. Proinde Satisfactio
ne in Puncto Comportationis adinventa
hocidem Judm ulterius Partibus Causam
prosequi Jubet in prosecutione ulterioribus
Partium Controversijs ex auditis, quoniam Gnus
Mosakowski haeres desolationem Aedifitiorum
et diminutionem inseminationum G. Sielski obiit,
G. Quoq' Sielski ~~nota~~ eadem ~~officia~~ Aedificia in
notabili Parte meliorata, et inseminationes
perse Aucta esse allegat, et alias expensas in
necessitates Fundi et Patificationem contributio
num erogatas, sibiq' bonificandas exposuit pro
inde Judicium Praesens ad revisionem Status
Bonorum cum Partibus condescendit, post quam
peractam, necessariam esse inquisitionem in pro
bationem et reprobationem obiectorum per
utramq' Partem educendam adinvenit, et addi
tur Mtis ad rothisandum super incorruptionem
testium: Praestiterunt tam G. Sielski quam
Gnus Mosakowski, post quod Praestitum Ju
ramentum, decernit Judicium quatenus Partes
educant inquisitiones et Testes inducant idq'
in Instantia Tandem post eductutas inquisiti

ones ad lectionem earundem Judicium Acces
sit, Quibus lectis Matura deliberatione per
pensis et Trutinatis, Quandoquidem ex eclu
ctis inquisitionibus ac revisione Status Bo
rum, tumq' visione per Mlem Nri Gnalem
Providum Stanislaum Samborowski de Sam
borz authenticum et Juratum Ex requisitione
Officiosa Gsi Lucae Sielski facta coram Actis
Crenz Plocenz Fa Sexta post Fm. S. Francisci
Confessoris proxa 1768.vo Anno Lucul
~~tam~~ ~~ter~~ luculenter deductum est, in Sorte
per ol. Gsos Laurentium Parentem, Petrum Fi
lium Mosakowskie invadiata, hollodium Su
pinae desolatum, circa dimissionem extitisse
et lipcuj proclivum fuisse, idem Hollodium
~~per~~ Gsi Sielski in primo Anno possessioni suae
redificasse, Summam Centum, Tymphorum et pisi medium
Coretum, ocimi Coretum unum, pro restau
ratione eiusdem Hollodij vigore Contractus
cum honesto Mathia Kunkowski Ligni fabro in
Samborz die 24ta Martij 1769no Anno Conscri
pti exolvi et extradi appromisisse, Atrium Bra
xatorio adstruxisse, Aedificia Stramine fermè
de integro et de novo Contexisse, non tamen
eadem Stramina aliunde conquisita Habuisse
Sed adora ex Sorte Mosakowszczyzna cum suis
adoribus in simul copulasse, exindè ex Cujusnam
adoribus tegmina Aedificiorum reparatorum
in Haereditate Gsi Mosakowski per obligatorium
possessorem essent procurata. non probasse de
mum Constat ex productis Quietationibus Contri
butiones Militibus Confederatis Stante revolutio
ne

ne et pote Żołdowe Florenę Viginti, Grossos Septem
decem, et proviantibus alias Futeraciae Militibus Rossi
cis Florenę Septem, Grossos Quinq; Contributionem Ca
pitalem Militibus Confederatis Florenos Sexaginta
Grossos Quinq; attestantibus id quietationibus manualibus
ex Sorte praedicta Mosakowszczyzna Gsd Sielski exolvisse,
Proinde Judicium attentis praedictis quietationibus ma
nualibus de persoluti contributionibus in Judicio suo pro
ductis, insistendoq; contractui obligatorio Plociae die 30na
Junij A. 1680 Anno inter olim GG. Mosakowskie Paren
tem et Filium abuna, ac Gsum Sielski ab Altera
parte conscripto, manibus amicorum et Contrahentium Sub
scripto, Summam Quadraginta Trium Florenę Grossorum
viginti Septem ex Summa Majori octuaginta Se
ptem Florenę Grossorum Quatuordecem Gsum Sielski
obligatorium Possessorem ad exsolvendum a Gso Mosa
kowski respicere declarat, iam vero pro re aedifica
tione Hollodij et Atrij circa braxatorium, Summam
centum Quinquaginta Quatuor Florenę Polonicalę
Eidem Gso Sielski Judicium adjudicat Quo spectat
carentiam Laboris ex L. L. Laurentio Agresti Ca
tharina Ancilla per Gsum Sielski bonificari praeten
sam, Quoniam ex praemissis inquisitionibus probatur
L. Laurentium Circa dimissionem Bonorum in fuga
extitisse, in decursu vero duorum Annorum primo ad Bona
Ramutowo Gsumq; Mosakowski, post ad Bona Samborz
Gsum Sielski eundem agrestem imbecillem reversum
fuisse, eundem Laurentium Cura GG. Sielskich Sana
tum fuisse, et re convalentem ad Gsum Mosakowski plus
in Spatio Duodecem Septimanarum regressum fuisse
L. Quoq; Catharinam Ancillam in famulitio Curiali
Gsorum Sielskich existentem, similiter ad G. Mosako
wski Bonaq; Ramutowo Aufugisse, tum Hinnulum
annualem in Campos Bonorum Samborz nescitur

unde venisse, et per frumenta Gsi Sielski divagatum
esse, Eundem Hinnulum ad Armentum equorum
advenisse, et ibidem per Spatium Circiter duodecem
Septimanarum extitisse, modernum vero Gsum
Ignatium Mosakowski in Campis Samboriensis inscio
Gso Sielski praemissum Hinnulum intercepisse, ad Bo
ria Ramutowo parentemq' suum reduxisse, ad re
quisitiones amicabiles et Officiosum arestum tam
Subditos praemissos iuri obligatorio Subiectos, quod
Hinnulum nulliter interceptum non restituisse, et non
extradidisse ~~imo~~ Proinde Judicium decessum ex Sub
ditis pro Annis Quatuor Super Quotam Quinqua
ginta Florenorum moderatur, Quae quidem omnes Quo
tae tam pro Reparatione aedificiorum quam de
cessu ex Subditis Laborum, ac pro exolutis Con
tributionibus per Praesens Judicium adinventis
et moderatis, ad Summam ducentorum Quadragin
ta Septem Florenorum Groszorum viginti Septem Po
lonorum combinat, decernendo tamen ut idem Gsus
Sielski realitatem eiusdem Summae in eam
Juramento Notam: prout Summam eandem tam
pro Contributionibus Capitalibus, Stipendiis
Confoederatorum, restauratione aedificiorum re
aliter exolvit, ac decessum ex Subditis habuit,
et prout a Gso Mosakowski eadem Summa
Rite ejus solvi debetur, et prout # Quotam
viginti Florenorum Circa exolutionem obligato
riae Summae olim Gso Mosakowski Parenti
apud eum non restavit, idq' in instanti com
probet, et additur Mlis ad Rothisandum. ~~Pre~~
~~stitit~~. ~~Quo~~ Tum quoq' super valorem pro adoribus
olim Gso Laurentio Mosakowski Parenti Contre
ditis

Ditis in quota viginti novem Florenorum, per Officium praesens
moderata. Praestitit. Quo attento Juramento
Judicium decernit. Quatenus G. Mosakowski
Summam simul Junctam ducentorum Septua-
ginta Sex Florenorum Polonorum in et pro Crastino Festi
Nativitatis S. Joannis Baptistae anno praesenti Ven-
turo G. Sielski sub poena banitionis in Casu
Contraventionis coram Officio et Actis Crenensibus
Plocensibus Circa Mandationem faciendam publicam
da solvat. Quo Spectat interceptionem
aequi inquisitionibus, plenam punibili Eodem G. Mosa-
kowski Adventum, et praetermissis de Clementia
Judicij Suj poenis pluribus, hoc idem Judicium
decernit Quatenus idem Gnus Mosakowski
poenam duplicem Quatuordecem Marcarum
Polonorum in eodem Termino et sub eodem rigore Gno
Sielski solvat. Quo denique Spectat Actora-
tum Gni Mosakowski Quadoquidem ex iisdem
inquisitionibus deductum est, Stabulum in Sorte
Mosakowszczyzna deterioratum, tamen ad reparandum
valens extasse, stante possessione Gni Sielski eversum
et combustum esse, Kollodium hortulanum ex
virgultis nimis deterioratum, similiter eversum
esse, arborem pinaticam unam in divisorio Gni Mo-
sakowski, binas vero utrum in Epis Medi Actori-
an M. Rosciszewski Pocillatoris ~~dub~~ super
bonis Namutowo per Gnum Sielski excisas
dubiae probasse, arbores Quae Cineas, ad Currus
Quatuor, majores vero Quaereus Tres ad
faciendas Rotas ~~ex~~ super bonis Namutowo
excidisse, et in Comodum suj evexisse, iam enim
pro extruendis Lepibus propriis et Sortis obligatae
aliquot Currus virgultorum ex Silvis Gni Mosakowski

evexisse, circa incisionem Virgultorum Secures qui-
tur Subditi Gsi Sielski per Gsum Mosakowski
acceptas esse, proinde Judicium decernit Quatenus
Gsus Mosakowski, Quantum Damni a Gso Sielski
habuit comprobet, in instanti. tandem ex moderam-
ne Judicij Sui Quotam Florenorum Octo et Gros-
lex praecisio Juramento adinvenit, et eandem
~~[illegible]~~ ex Summa Gso Sielski Juramento evicto
de falcandam declarat. Quo ad praetensionem
inseminationum per Gsum Sielski ad auctorum
Quoniam utraque pars circa dimissionem bono-
rum in possessionem obligatoriam de quantitate
earundem non probat, proinde bonificationem
non posse easdem partes ac praetendere Judex
arbitratur. Movit Gsus Mosakowski ad Judicium Tre
Plocens non admissa. Protestatur Gsus Mosakowski
Judicium cum Partes Gso Sielski reprotestatur Inqui-
tiones in cancellaria Tri obrigillatas Conservandas Offi reponit.
Adamus Milodrowski Camerarius Tris Plo
mppa

Officium praesens Prenum Capitulo Plocens ad Oblationem G Lucae Sielski De-
cretum Condlo in fundo Bonor Szambor inter se offerend et Gnesen
Mosakowski per Judicium Tre Plocens Camerariale prolatum repro-
ducens ad Acticandum actisque praesens ingrossandum Suscepit in
Tenore sequenti (Inserat) originale ejusdem Decreti circa acta relicta
In Pio Plocensi Sabbato post Dni Exaudi proxima Scilicet Die vige-
sima Quinta Mensis Maji anno Dni 1746 D.

Actum in Fundo Bnum Satkowo Major in Terno Condnis Partibus designato Feria sexta post Dnicam Judica Pdlem proxa scilicet Die 29 Mensis Martij Anno Domini 1776to.

Coram Mfcis Francisco Ignatio in Borowice Junosza Rosciszewski Judice Joanne a Gumowo in Krasniewa Gumowski Subjudice Terribus Plocens in praesentia Mfci Gnosorum ac Nlium Andreae Galomski Gabrielis Sieklucki B. C. Vyslogrodiens Thomae Kowalewski Petri Rudowski Antonij Szatkowski Joannis Goszczenski Vincentij Karwowski Aliorumq plurimorum Nlium ad Actum praesens congregatt tum Mnlis Regni Generalis Providi Pauli Borzewicz Authi et Jurati Actis praesens acclamantis et eiusdem adstantis

Judicium praesens Condescensoriale Judicatus et Subjudicatus Terre Plocens insistendo Decro Judicij sui Plenis de Actu ejus in Raciąż in Ternis Communibus Feria sexta ante Flum Purificationis G. V. Mariae scilicet Die Vigesima nona Mensis Januarij Anno praesens inter Gnosos Jacobum Pomianowski et Bresiliam de Rostkowskie invicem Conges Actt et Citatos ab una et Gnosos Casminum et Albertum Ostrzykowskie Cttt et Actt Parte ab Altera prolato quo mediante quoniam Causa praesens tam intuitu obiecti abusus Juris advitalitij quam facti sine Condescensione decidi nequiverat proinde necessaria esse Condescensio in Fundum Bnum Szatkowo Judicij sui aut Gnosorum Camerariorum Terrium

Plocens

Plocens conducendorum ad inventa Cuius Judicio sive Of-
ficio Camerariali Captato tempore facta tempestive fa-
cienda Avisatione Duorum ubi Tres unius ubi Duo absen-
non Obstante mutuo Partium sumptu Condescensuro an-
te omnia Comportationem Documentorum Causam praedi-
tem evincentium praevia Comprobatione Juratoria deman-
dare Quibus Comportatis de Abusu Juris Advitalitij vol-
tijs damnis injurijs ac Concussionibus inquirere investigare
inquisitiones expedire Juramenta excipere Poenas pro qua-
litate facti et demeriti super quo intererit irrogare dubia
quaevis discutere, legalitatem transactionum cognoscere ac
solvere, Cassare vel approbare, satisfactionem omnimodam
cui et a quo competierit praestandam demandare Partes
in omnibus et singulis praetensionibus nihil intactum
irresolutum relinquendo pro exigentia legis Justitiae Termi-
ac Documentorum finaliter decidere disjudicare ac mode-
rari cujus Judicij decisioni Partes parere et acquiescere sub
Poena Banitionis illo in Termino super Parte contravenienti
Publicanda debere ac teneri pro quo Condnis Termino Partibus
quos voluerint et negotium poposcerit adcitare adcitandos
sub Rigore quo supra comparere et judicatum pati Decre-
eodem praecomissum, cujus virtute ad Bona in Actu contenta
conde facta tempestiva per literas Missibiles Partibus Avi-
satione ad Requisitionem Partium earundem utrarumque Condesce-
dit Jurisdictionem suam fundavit qua fundata Partes ad
comparendum supra scrip. Mtli acclamare injunxit ad cujus
acclamationem Partibus Gnosis Jacobo Pomianowski et Bra-
silia de Rosthowskie invicem Congibus et quidem Conte in Assa
Mariti sui Actoribus et Citatis pnaliter, et Gnosis Casimiro et
Alberto Ostrzykowskie Citatis et Actoribus pnaliter, Gnosis
Paulo Korzybski Simone Wizbicki Stanislao Worowski Jacobo

Karwowski

Karwowski Laurentio Szatkowski Michaele Bukowski Stanislao Pomianowski Laurentio Zochowski pro Testimonio adcitatis pnaliter coram Judicio praesenti Condescensoriali comparentibus et secum controvertentibus, Quarum Partium controversiis coram se inductis exauditis, quoniam Partes ex vi concessae per Decrum ex quo praesens fundata jurisdictio adcitationis Partibus quos voluerint Testes non nullos pro Terno Condnis praesens adcitarunt, adcitatiq' comparitionem inscripserunt proinde hoc in Puncto satisfactione adinventa, Judicium Partibus experiri mandat in Experimento regulam Decri vi cujus praesens peragitur Actus exequendo, ante omnia teneri partes utrasq' comportare documenta causam praesens evincentia Judicium censet comportarunt Gnosi Pomianowsky Actt et Actt Documenta per summarium conscriptum et per eosdem Subscriptum in Judicio reproductt connotata, Gnosi vero Ostrzykowscy Actt et Actt tantum modo Mattationes Suas ad Processum Causae praesens se se regulantes producunt, praeter quas Nulla alia documenta circa se existere inferunt, verum eadem post Fata Parentis Sui per Gnosam Pomianowska Matrem deoccupata et circa Gnosos Pomianowskie hucusq' haerentia obiciunt, et in comportatis per eosdem Gnosos Pomianowskie documentis non persistunt Verum Sufficientiorem ab ejsdem Documentorum comportationem praecipue Regestri Rerum mobilium Fatis Ott Parentis Sui derelictt per Gnosos Matrem et Victricum deoccupatt injungendam exposcunt, proinde teneri eosdem Gnosos Pomianowskie tam Documenta sufficientius comportare quam Regestrum mentionatum Regestrum Mblium Instantanee Judicium mandat Comportarunt Idem Gnosi Pomianowscy Documenta varia Fatis Ott Gnosi Joannis Ostrzykowski primaevi Gnosae Pomianowska Mariti derelicta in fasciculis existentia praeter quae nulla alia apud se reperiri affirmant et eo Mne juratoriam comprobationem offerunt, Regestrum quoq' rerum Mblium Fatis Ott Gnosi Joannis Ostrzykowski primaevi Mariti Gnosae Pomianowskae

derelictt

Ad

derelictis modo primum anticipando Actum Condnis praesentis
Sub Data Die 28va Mensis Martij Anno praesenti conscriptum
manu Gnosae Bresiliae de Rostkowskie Pomianowska subscri-
ptum producunt aliudq Regestrum non conscriptum esse alle-
gant et ~~non~~ comportare prout non valent similiter compro-
bare intendunt quo circa Statuit Judicium quatenus compro-
bent in eam rotham ~~quatenus comprob~~ prout omnia docu-
menta ad Causam secundae spectantia comportarunt nihilq
in praejudicium Gnosorum Ostrzykowskich celarunt et prout
aliud Regestrum comportare non valent idq in instanti et
additur Mnlis ad pronunciandum Juramenti Rotham, et qua-
niam Gnosi Ostrzykowscy hocce Jurtum indulserunt Gnosi
quoq Pomianowscy sufficientiorem comportationem a Ge-
nerosis Ostrzykowskie non urgent idcirco satisfecisse Partes
easdem sententiae suae in Puncto injunctae comportationis Ju-
dicium adinvenit et liberos ab ulteriori comportatione pro-
nunciat ulteriusq causam prosequi jubet. In prosecutio-
ne ulterioribus controversijs coram se inductis exauditis
suspensa Resolutione totius causae praesenti Necessariam
esse Inquisitionem super contenta Maationum protestatio-
num et Ternorum Partium per Partem utramq Educendam
Judicium arbitratur idq in instanti et additur Mnlis su-
prascrus ad pronuntiandum Juramenti Rotham super inscri-
ptionem Testium Parti utriq praestiterunt Gnosus Po-
mianowski suo et Contis suae Nne atq Gnosus Casimirus Ostr-
kowski suo et Fratris sui Nne, conscribant Interrogato-
ria subscribant sibi communicent Testes inducant
in instanti conscripserunt communicarunt Testes per sex
aquacunq Parte induxerunt et inquisitiones suas ab utrq
eduxerunt ad quarum eductarum lectionem Judicium con-
descendit quibus lectis et diligenti Trutina per singula pun-

cta examinatis

Puncta examinatis Judicium resolvendo Suspensionem per Decretum praesens superius factam, Licet quidem Gnosi Pomianowscy Conges tutando se juribus, Gnosae Pomianowska apriori Marito Ott Gnoso Joanne Ostrzykowski Servientibus, scilicet Inscriptione Summae Nongintorum Tynphonum Polonicalis, in vim dotis de Bonis Paternis et Maternis post Ipsam levatae, Feria sexta intra Octavas Festi Sacratissimi Corporis Christi Domini Anno 1726to, et altera Inscriptione juris Advitalitij super omnibus Bonis Mobilibus et Immobilibus Fra 2da post Festum Visitationis Gloriosissimae Virginis Mariae Anno Domini 1727mo, utrique Coram Actis Crenz Plocens per eundem Ott Gnosum Joannem Ostrzykowski praenominatae Gnosae Bresiliae de Rostkowskie protunc Conti suae ad praesens Pomianowska recognitis, Conservationem sui circa Possessionem eiusdem universalis substantiae tam mobilis quam immobilis fatis Ott Gnosi Joannis Ostrzykowski derelictae decernendam concludunt, Cum tamen ex Inquisitionibus eductis per Judicium suum lectis deducitur, Eundem Ott Gnosum Joannem Ostrzykowski Substantiam suam super Bonis Satkowo Major cum Attinentiis cum segetibus in Grano et Holodus notabilibus non postremi valoris tum quoque cum Inventariis cornutis, Equis, Aestimabilibus ac Grege Ovium nec non summas paratas notabiles de quantitate tamen certa Festibus ignotas, fatis suis dereliquisse, stante quoque Minorennitate Gnosorum Ostrzykowskich Filiorum suorum modernorum Citatorum et Actu vivere desijsse, post cujus Obitum statim in aliquot Septimanis Gnosam de Rostkowskie cum Gnoso Jacobo Pomianowski vota Matrimonij inivisse, Regestrum autem Rerum Mobilium et Summarum Paratarum Inventariorum ac totius Suppellectilis Fatis prioris Mariti derelictarum, tam in statu Viduali quam post mita cum Secundo Marito Vota non conscripsisse

nec ut deleg e mium

nec sut de lege in cumbit juramento comprobasse quinimo mitis secundarijs votis ad numerosum conductorum Amicorum Actum Domi prioris Mariti sui ex congregata per Eum Suppellectili convivia comparata persaepe confecisse, et sic eadem Convivia quolibet Anno Multis repetitis Vicibus cum lusu et Saltibus non sine diminutione et dispersione collectorum prioris Mariti sui celebrasse, sed tamen Gnoso Pominowski secundario Marito suo dispositionem Rei Economicae gerere non permisisse, quinimo Eundem aliquando involventem se ad quoddam Regimen, retrudisse, et e domo multoties repulisse, in postvero advenientem ad se, sub sui consortiali dispositione manere stimulasse, subditis quinq et subditis uno Fundi Bnum Sathowa prioris Mariti Haereditarijs praenimia concussione, continua persecutione, ac tenui sustentatione, fugam arripere causasse, Gregem ovium de numero in Inquisitionibus non explanatam lepra infectam disvendidisse, in cujus locum alias Oves ad accrescendam Gregem coemere non curasse, Equos et Equas plus decem extantes non postremi Valoris tam et alia Inventaria dispersisse, Filiosq suos ex primo connubio modernos Citatos et Actores post Fata Parentis in minorennitate remansos, licet ex derelicta post Parentem eorum Suppellectili commode educari possint, tamen ad Scholas frequentare non permisisse, nec modum frequentandi porrexisse, quinimo circa se manere absq omni doctrina effecisse, Eisdemq vix parvulis vestes suppeditasse, sed postquam accrescere caeperint nullis in necessitatibus praeter victum juvare curasse, quinimo de proprijs apud varios Vicinos Inseminationibus et mercimonio Equorum ac etiam contractis per Ipsos quatis pecuniarum a Vicinis, vestitus pro honestate comparere solicitasse, et licet Curiolam ad commansionem stante possessione ejusdem Gnosae Pominowska extructam et holodium reparatum esse, sed tamen accedente ad id etiam Filiorum Ejus, proprio labore in conductione Arborum

arborum ac expensa ex derelictis pecunijs Parentis eorum,
nunc autem per eandem Gnosam Pomianowska praedictos Filios
suos ad praesens perfecta in aetate existentes spacio plusquam
Viginti annorum post Fata Parentis sui in Economicis
rebus Matrem suam juvantes ab omni Participatione Substan-
tiae Paternae excludere satagisse, aliquoties occlusis conser-
vaculis necessariorum ad victum ejusdem per aliquod dies ner-
gasse, ex indeque per praemissos actus suos non conscriptionem
Regestri ac dispersionem Suppellectilis prioris Mariti abu-
sum Juris Advitalitij ab olim priori marito suo habiti commisi-
sse, et licet eadem Gnosa Pomianowska Regestrum Rerum Mblium
post Fata prioris Mariti sui ante annos viginti Duos de-
mortui derelictarum pridie Termini Condnis praesentis Con-
scriptum in Judicio suo reponit, et Realitatem ejusdem Rege-
stri jurto ad praesens comprobare intendit, cum tamen idem Re-
gestrum per Inquisitiones reprobatum sit, in quo Summae pro
priorem Maritum derelictae non exarantur, Oves in quo non
numero extiterant non exprimuntur aliae vero res Mbles ad
Rem familiarem spectantes non specificantur, evidenterque
Regestrum insufficienter esse conscriptum apparet, circa
cujus conscriptionem post interstitium plusquam viginti An-
norum seriem existentiam Rei memoria caperenon valet,
Quo circa Gnosa Pomianowska super realitatem praemissi
Regestri ad Jurtum pro non admissibili Agnita Eodemque Rege-
stro pro illegali sententiato, Inscriptionem Juris advitalitij su-
pra de Actu exaratae per Olim Gnosum Joannem Ostrzykowski in
Rem Gnosae Bresiliae de Rostkowskie ad praesens Pomianowska
recognitam, ex re Commissi abusus Judicium Cassat, Substan-
tiamque post Eundem Olim Gnosum Joannem Ostrzykowski dere-
lictam scilicet Sortes Brum Sathowo Major cum attinen-
tiis cum Inseminationibus et Segetibus Inventarijs ac tota
Suppellectili ad praesens reperibili, ex Possesione Gnosorum
Pomianowskich exvinculandam Possesioniq Gnosorum Casimiri
et Alberti Ostrzykowskich ejusdem Olim Joannis Filiorum ex nunc ap-
plicandam determinat.

In recon

Ad

In Recompensam vero summarum Parentalium et varia
rum rerum Mblium per solammet Gnosam Pomianowska
licet Maritatam tamen sub Regimen Gnosi Pomianowski
Mariti sui non proditam, dispersarum summam Nongin
gentorum Tynphonum Inscriptione superius expressa
Per Ott Gnosum Joannem Ostrzykowski eidem Gnosae ad pre
sens Pomianowska super Bonis Satkowo Assecuratam
Eisdem Gnosis Casimiro et Alberto Ostrzykowskim cedendam
Assignat. Ex onere autem Filiali erga Matrem de
bito Lidi Gnosi Ostrzykowscy in sustentationem Gnosae
Pomianowska Matris suae Quotam Octuagenta Florenorum
Polonicalium, tum et ex frumentis Portionem ex moderamin
ne Judicij sui attenta etiam situatione substantiae adinven
tam, scilicet siligmis hyemmalis Corethos Tres, hordei Co
rethos itidem Tres, Occimi Coretos semi duo, Pisi Coretum
unum, Avenae Coretos Tres, Tritici medium coretum, Men
surae Varsaviensis Quot annis pro Festo Sancti Martini
ad Fata ejusdem Gnosae Pomianowska Matris suae extra
dere obstringuntur. Idq sub Poena Banitionis in Pri
mis et in Proximis Judicijs Terribus Plocens proprij
Districtus, post quamlibet contraventionem Publicanda
Nihilominus Lidi Gnosi Ostrzykowscy evitando quandam
discordiam perindeq maledictionem Matris suae ex
commansione in una secum Residentia evenire pos
sibili, aliam commansionem eidem idoneam adin
venire seu extruere curent. Quoniam vero Gnosi Ostrzy
kowscy ante resolutionem Juris advitalitij ad Possessio
nem Bnum Parentalium non sine contentione cum
Gnosa Pomianowska Matre sua se se involvisse, ali
quoties eandem Matrem licet ex ejusmet magis motivo
tamen contra observantiam Matri debitam perturbasse, Per Gnosum Albertum Ostrzykowski circa pro

ceptionem suae

Proreptionem Sui per Matrem pro Capillis, Digitum ejusdem Matris suae in Crinibus Sui involutum fortiter se ex manibus Matris Retrahendo ex articulo evellisse Inquisitionibus deducantur. Quo circa Judicium pro eadem Contentione et non observantia Matris eosdem Gnosos Ostrzykowskie Filios Poenas incurrisse arbitratur et decernit Quatenus eluendo suos contra Matrem progressus Turrim Castri Plocens superiorem [illegible] ingrediantur ejusque sessionem Gnosus Casimirus Ostrzykowski per spatium unius Septimanae Gnosus autem Albertus Ostrzykowski spatio Trium Septimanarum sine intermissione continuent et expleant nec non in egressu de Turri Gnosi Alberti Ostrzykowski, Idem Gnosus Albertus Poenam Quadruplicem Gnosus autem Casimirus Ostrzykowski Poenam Duplicem Quatuordecem Marcarum Polonicalium Generosae Pomianowska Matri seu utrisque Conjugibus ad manus Coram Officio et actis Crenae Plocens sub Poena Banitionis in Termino eodem egressus Turris Gnosi Alberti Ostrzykowski circa Maationem faciendam in Casu Contraventionis tam quo ad Sessionem Turricam quam Solutionem Marcarum publicanda Solvant et realiter enumerent. Solutionem autem Taxae vulnerum per Gnosam Pomianowska Obductorum, et de inflictione eorundem Filios Suos inculpantem, per rationem deductae ex Inquisitionibus sibimet eorundem Vulnerum per Gnam Pomianowska Causationis indebite que Filiorum Suorum de Inflictione inculpationis non Posse eandem Gnosam Pomianowska praetendere Sententiat. Tum quoque Protestationes per Eandem Gnosam Pomianowska contra Filios Suos non tam ex permoventia alicujus Injuriae suae quam magis ex invidia factas Judicium cassat nihilque bo.

[in et pro Fra 2da post Festum Sanctae Margarethae Virginis et Mariae scilicet pro Die Decima Quinta mensis July Anno praesenti Jnudenti

Bonae Famae Gnosorum Ostrzykowskich Filiorum nocere declarat. tum quoq Documenta ad Substantiam Parentis Gnosorum Ostrzykowskich sese regulantia per Gnosos Pomianowskie Conges Gnosis Ostrzykowskim extradenda jubet Decreti Praesentis Vigore Movenum Gnosi Pomianowscy Conges ad Judicia Tribunalitia Rgni Petricoviens admissa et conservatur Ternus Partibus ex admissa motione incedens Peremptorius Inquisitiones in Rothulis obsigillatae Partibus extraduntur.

Franciscus Ignatius Junosza Rościszewski Judex Trns Palatus Plocen

Joannes Zimowski Subjudex Terrestris Palatus Plocen

Officium praesens Castren Capitl Plocen ad Oblationem Gsi Jacobi Pomianowski Decretum Condescensoriale in Fundo Bonor Sałkowo inter Partes inferius nominanae Officiose per Judm Terre Plocen Judicatus et Subiudicatus expeditl manuq eorunq Mcor Judicum subscriptum reproducen ad acticanae actisq praesen in grossanae suscepit in tenore sequen (in seratur) Originale ejusq Decreti Condlis Circa acta relictum.

In Castro Plocen Idq Sub celebratione Judicior Feria 6ta post Fm Visitationis Gloriosissimae V.M. proxima Sulicet Die Quinta Mensis Julij Anno Dmi 1776to.

Andreae Kraszewski
Josepho Grabowski

Officium Infrascriptum Notariatus Castrensis Plocensis Insistens Decreto assignati Officij sui Captato Tempore Condescensionis Feria Secunda Postridie Festi Circumcisionis Christi Domini id est Die Secunda Mensis Januarij Aō pxā Elapso Millesimo Septingentesimo Septuagesimo Quinto in Fundo Bonorum Kuski in Causa inter Mcōs Josephum Zakrzewski Poallatorem Sieprcensem et Judicem Castrensem Plocensem Mariannam de Koziebrodzkie Josephum Sulerzyski Vexilliferum Exercituum Regni et Theodoram Koziebrodzka Invicem Coniuges Actt ab una et Gnosōs Catharinam Kosinska olim Gnosi Stanislaj Osiecki relictam Consortem viduam Matrem et Ignatium Filium Osieckie Actt Parte ab altera lato Quod Officium Terminum Agitandae Condescensionis per literas Officij sui missiles pro Frā Secunda post Festum Sanctorum Simonis et Judae Apostolorum designatae obstante sua indispensabili legalitate ad Feriam Secundam ante Festum Sancti Jacobi Apli id est Diem Decimam Octavam Mensis Julij Anno nunc currenti venturam Prorogavit Limitavit. Prout Quidem Praesentibus Prorogat Differt Limitat Conservandae Partibus utrisque cum toto Rigore et Vigore Decreti Castrensis Plocensis Ex Quo Prorogatio Intercessit Trnum sine quavis Actionē in Ibidem Comparendae Peremptorium Datt in Residentia Secyminensi Frā 6ta ante Frm SS Simonis et Judae Apostolorum Aō Dni 1775to.

Josephus Zielinski Notarius Castrensis Plocensis [illegible]

Offm Ipsens Crens Capitt Plocensis ad Oblationem Joannis Lukowski Prorogationis Actus Condtis in Fundo Bonorum Inferius Specificandae Agitandae per M Notarium Crens Plocensis factt cum manu Ejus Subscriptam reproducens ad acticandae Actisque Ipsens Ingrossandae Suscepit in Tenore Sequens (Inseratur) Originale ejusdem Prorogationis Circa acta relictt.

Infrascriptum

In Crō Plocensi Frā 2da pt Dm Cantate pxā Scilicet Die 6ta Mensis Maij Aō Dni 1776to.

Actum in Fundo Bonorum Windyki Feria Quarta ante Festum Sanctae Catharinae Virginis et Martyris proxima die scilicet Vigesima Mensis Novembris Anno Domini 1776to. Praesen N. N. Josepho Humięski et Paulo Roman nec non M. R. G. Provido Mathaeo Susicki de Grzybowo Magna Autho et Jurato Actum eumque acclamanę.

Officium Infrascripto Burgrabiale Crenę Plocenę insistendo Legibus et Constitutionibus Rni de peragendis executionibus Sancitis evincendoq JM. Onuphrium in Siepre etc. Bromirski Capneum Crenę Plocenę Srenenę Plonscenę etc., muneriq Officij sui Burgrabiatus Satisfaciendo, in virtute Condemnaionis Petricoviae in Judicijs Ordinarijs Gnalibus Tribls Regni Feria Quinta post Festum Omnium Sanctor proxima Die videlicet Septima Novembris ex Parte G. Alberti Brochocki Actis et Jure vincenę super GG. Josepho Mostowski Domino Michaele Grzybowski Administratore Stanislao Mieczmikowski ejusq Nris Szypulski Paulo Grzybowski Complicibus, tum Laboriosis Michaele Parente Adamo Filio ac Jacobo Ovillatoribus ac alijs de Bonis Windyki et Rukaty Gnosi Mostowski Subditis Cit et Jure victis Respectu per eosq Bonor Rukaty Sortisq Actis Jure vincenę Haereditatis super inequitationis superinequitando Rerum mobilium Inventarior tum et Documentor tam ad Substantiam Brochocianam pertinentem quam alior nec non Segetum ad aliquot Centena Sexagenarum ex Sortibus G. Brochocki expulso Actis Jure vincenę ab omni proprietate plus quam Sexaginta Annor Spatio accumulato

et ad Bona praefata Windyki evecto Interceptionis, ac aliarum Iniuriarum et praetensionum Processu Originali fusius in se edisserenq et obloquenq Anno praesenq in Contumatiam Cassatis Decreto Judicij Tris Zawskrzeq in Cathegorijs nonnullis hac in Causa prolato ac processu Partis Jure victae obtento et et Publicato ac Actis Crcr Plocenq in Mtava Feria Secunda ante Fm S. Catharinae Virginis et Martyris Itiq Anno praesenq proxime praeterito Oblatuato ex Requisitione Supra-scripto G. Alberti Brochocki Actu Jure vincenq ad Bona Suprascripta in Actu Contenta cum supra expressis Nlibus ac Mli condescendit Ibiqq avisata prius Parte Citata et Jure victa Jurisdictionem suam provisa Securitate Actibus Officiosis Congrua voce Mlis sonorose promulgata fundavit qua fundata tam Jure vincenq quam Jure victam Partes ad sui praesentiam suprascripto Mli acclamare Intimavit ad Cuius acclamationem plter comparens G. Albertus Brochocki Actu et Jure vincens reproduct supra de Actu expressa Poena Bonorum petijt executionem finalem ac Indilatam de Bonis supra-scriptor Cito et Jure victo fieri et peragi Cujus postulationi hocce Officium Annuendo executionem peragendo attenta ex adverso videlicet à G. Mostowski Principali Citato et Jure victo per plter Comparenq N. Michaele Grzybowski coruncq Bonorum Windyki administratorem his formalibus Pana mego w Domu niemasz, ia niewiem dla iakiey tu WPan ziechałeś Przyczyny na Tradycyą dla tego niedopuszczam bez Bytności Panaiś Impugnatione à peragenda Executione Officium Executoriale Burgrabiale supersedit et Causam praesenq cum toto Illius effectu ac Partibus Ipsis rursus ad Judicia Tribunalis Regni Petricoviensis pro fortiori demandanda Executione remisit remittitq praesenq Conservando in Ibidem Partibus Utriusq

tam

tam Jure vincenę quam Jure victę Terminum sine quavis Adcitatione Comparendi peremptorium Executionis presenę virtute.

Ignatius Lebkowski Burgrabius Crenę Pltus Plocenę

Officia.

O

Officium presens Castrensi Capitli Plocensis ad Oblationem G. p. Alberti Brocho dni actum Executionis Infrascriptli in B. Inferius nominandis Officio per Infrascriptum Ill. B. C. Plocen. expeditum manuq. ipsius propria subscriptum reproducens ad acticanae actisq. Ipsem Ingrossandae suscepto in tenore sequenti (Inserat) Originale ejusdem actus Executionis circa acta est relatum

In Castro Plocen. F. 4ta post Festum S. Catharinae V. et M. prosa scilicet die 27 mensis Novembris A. D. 1776to.

Actus Executionis in Bo-
nis Wimylii. Expedit.

1776to.

Actum in Bonis Golejewo Venerabilis Collegij Mansionariorum Sieprandium ad Aedes Beatissimae Virginis Mariae Citatorum Jure Victorum Haereditarijs Feria Quarta post Festum Sanctorum Trium Regum proxima scilicet Die Decima mensis Januarij Anno Domini Millesimo septingentesimô, septuagesimô, sextô.

Coram Gsô Laurentio Bromirski Burgrabio Crenn Plocen in praesentia Nobilium Joannis Kowalewski et Josephi Kozierowski nec non Mlis Regni Gnâlis Providi Mathiae Woytkowski de Czarnomino Authi et Jurati ad Actum praesentem assumpti et eundem acclamandi

Officium supra scriptum Crenn Plocen Burgrabiale Executoriale insistendo legi positivae de peragendis Executionibus eo nomine sancitae satisfaciendo Muneri Officij sui Burgrabialis parendoque Additioni à Mfico Josepho in Zakrzewo Zakrzewski Pocillatore Sieprcen et Judice Crenn Pltus Plocen per expressum habitae. Vigore Decreti seu potius poenae Banitionis cum ejus publicatione de actu ejus in Castro Plocen Feria secunda post Festum Sanctorum Trium Regum proxima scilicet Die Octava mensis Januarij Anno praesenti ex Instantia Generosi Michaelis Rokitnicki actt Jure vincen super Venerabili Collegio Mansionariorum Sieprandium ad Aedes Beatissimae Virginis Mariae Citatorum Jure Victo ratione non solutionis summae Quadringentorum Florenorum Polonicalt ac poenae secuplicis Quatuordecem Marcarum Polonicalt Decreto Condescensoriali adjudicatae obtentae et publicatae ad Fundum supra expressorum Bonorum Condescendit. Ibidemque Jurisdictionem suam Officiosam praecustodita prius pace et securitate Actibus Juridicis Congrua fundavit, et partes utrasque ad sui Comparitionem publica

praedicto

In Conventu Sto Lae Posnaniae Sti Ignatii Virginis et martyris Die 31 Mensis Julii Anno 1776.

produito Ministeriali acclamare Injuriat. Quo in Termino &
acclamatorio personaliter Comparens Generosus Michael Ro
tnicki Actor Jure vincens reproducta supra de actis exarata po
na Banitionis cum ejus publicatione petiit ab officio prod exe
toriali De Bonis Citator Jure victorum ffieri et peragi et d
Condemptionem Inventarij Condecendi. Cujus affectationi offi
cium prem Burgrabiale Executoriale annuendo. eadem Bona
dictam proportionatem in possessionem Sortis Jure victrici tradi
re et dimittere voluit. Verum quoniam ex adverso personaliter
Comparens Generosus Jacobus seu alterius nominis Kłobukowski
Prominatus Bonor Colejowo Administrator nullis Juridicis ra
onibus sed solum his formalibus verbis Broni y nie dopuszczam
tey Tradycyi Imienia Jchmość ciebie Mandy manow siępra
a Panow moich. Chłopi do Dzieł wypędzić Jchmościow zewsz, ale
nie wiecie jaki maią rozkaz Dwyck Panow. cum ad clamorem
dem Gri Kłobukowski administratoris nomine de prdicta Bonis Co
jevo cum Baculis ffgrandibus servibus advenerint et Actori tam ffi
cium Burgrabiale Executoriale quam Grum Roketnicki ad actum
Nobilis et Ministerialem sufferre erabantur. Proinde Idem ffi
Burgrabiale Executoriale attenta eadem Rebelli Impugnatione. ab
dem executione supersedit. Imo Causam ipsam ad Judicium
dij Cred Plocen unde emersit remisit remittitq; partibus ad
Impugnatoribus ac partibus ipsis utrinq;. Condemnando Termino
partibus memoratis utrinq; In Allegatis Judicijs Cred Capit
Ploan Feria secunda prima vel proxima ab hinc in Castro Pa
Celebrand Line ulla adiatione Comparendi peremptoriam Decreti dicti Executorialis Vigore & Executionem

Laurentius Bromirski BCPlan

Offert Quens Creng Capitis Plocens ad oblationem ffl Thomae Cod
datum Executionis impascendi in Bonis infrascriptis nominando officiose
p ffl aspectabilem ffl Burgrabium Creng Plocens Expedit Manuq; Gurden
ffl Bur Lubienski reproducens ad autheandum actus ffl Creng in Causa
suscepti in terminis legitimis et ordinatis Ejusdem actus dicta autoritate

Sewet z Zony.

Actus Executionis in
Bonis Golejewo per S
B Oplocon expedit

1776

329

Taressa Kahału Płonskie go na Roku teraźnieszy 1775 ułożona

Ktorą do Grodu Płockiego oblały posełasię Czyli się podaie

Insinuat Maciey Maryanowski in Maryanowy Sorwiszum germana.

omi

do Kancellaryi

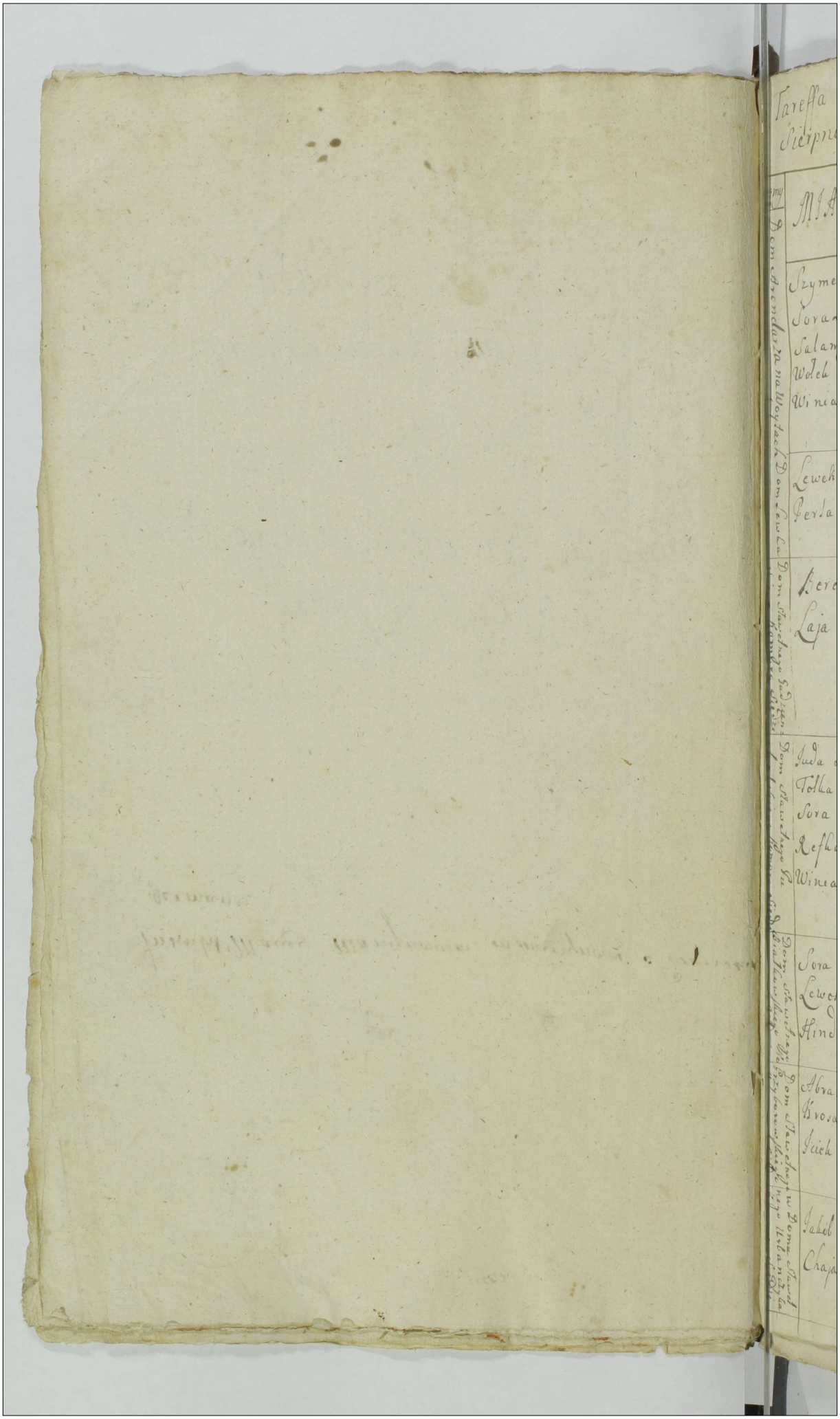

Taressa Kahału Ptonskiego Spisana Dnia miesiąca 28
Sierpnia Roku Pańskiego 1775to 330

Domy	MIASTO Ptonsk	Osoby
Dom Arendarza na Woytach	Szymek Berkowicz Sora Zona Jego Salamon Syn Jego Wolek Drugi Syn Jego Winiarz Służebny Żyd	5
Dom Lewka	Lewek Pincheowicz Perla Zona Jego Żyd	2
Dom Sławetnego Szlachetnego Kahału Kombrz Ciesz	Berek Salamonowicz Laja Zona Jego Żyd	2
Dom Sławetnego Judy Chalskiego Komorz Ciesz	Juda Dawidowicz Tolka Zona Jego Sora Corka Jego Reska Druga Corka Jego Winiarz Służebny Żyd	5
Dom Sławetnego Abrahama Chalskiego Komorz Ciesz	Sora Jabiszowna Wdowa Lewek Dawidowicz Hinda Zona Jego Żyd	3
Dom Sławetnego Wolfa Izraelowicza Komorz Ciesz	Abram Józefowicz Chrosa Zona Jego Icek Syn Ich mo	3
Dom Sławetnego Mendla Urbanowicza Komorz Ciesz	Jakob Aronowicz Flotrik Chaja Zona Jego Żyd	2

Domy	MIASTO Ptonsk	Osoby
Dom Sławetnego Szlachetnego Kahału Kombrz Ciesz	Chalskiel Dawidowicz Chaja Zona Jego Żyd	2
W Domu Sławetnego Bogdanowicza & Komornika	Jomon Berkowicz Batta Zona Jego Izrał Jakobowicz Chaja Zona Jego Żyd	4
Sławetnego Ruchalskiego Landwoyta Dom Mieszkający	Majorek Jakobowicz Perla Zona Jego Sora Corka Jego Jakob Syn Jego Sarobek Służebny Icek Berkowicz Batta Zona Jego Majorek Drugi Syn Jego Esterka Corka Żyd	9
Komornicze na Wsi Wlemiy	Abram Boruchowicz Chaja Zona Jego Żyd	2
W Domu Sławetnego Ig na Rzeczka Dwoch Komornikow	Berek Herszkowicz Hedla Zona Jego Lewek Syn Ich Gella Wdowa Hinda Corka Jey Żyd	5
Komornikow Dwoch w Domu	Wolek Herszkowicz Hedla Zona Jego Rywa Corka Ich Hersiek Komornik Drugi Esterka Zona Jego Żyd	5
Icka Domu	Icek Lekowicz Marye Zona Jakob Syn Ich Sora Zona Jego	

Domy	MIASTO PIOSK	Osoby
Jego Samego Jeska Jenze Dom	Józef Zyc	
	Hinda Zona Jego	
	Lemech Syn Jego	
	Jelek Syn drugi Jego	
	Joachym Winiarz	
	Izral Stuzebny	
	Esterka Wdowa komornica	
	Dom	11
W karczmie należącey Do Jmci Pana Wojta	Szlama Cyrulik	
	Frumta Zona Jego	
	Kalmon Syn Ich	
	Fabis Syn drugi Ich	
	Fayga Zona Jego	
	Fabis Dawidowicz	
	Laja Zona Jego	
	Michel Syn Ich	
	Cyrulla Berkowiczowa	
	Jakob Berkowicz	
	Esterka Zona Jego	
	Sora Corka Ich	
	Mnacia Dawidowicz	
	Rayca Zona Jego	
	Izral Jekowicz	
	Muszkata Zona Jego	
	Dom	16
Dom Jakuba Jezwowicza	Jakob Jezwowicz	
	Rachla Zona Jego	
	Hersiek Syn Ich	
	Ryfka Zona Jego	
	Leybus Syn Ich	
	Ayzyk Syn	
	Winiarz Stuzebny	
	Drewna Stuzebna	
	Leybus Zyc	
	Hinda Zona Jego	
	Szlama Syn Ich	
	Dom	11
Dom Lewka	Lewek Dawidowicz	
	Laja Zona Jego	
	Joel Syn Jego	
	Chawa Zona Jego	

Domy	MIASTO PIOSK	Osoby
Jenze Sam Dom Jego Lewka	Dawin Syn Ich	
	Salamon Jakobowicz	
	Perla Zona Jego	
	Moszek Szmuklerz	
	Dwora Zona Jego	
	Ryfka Wdowa	
	Dom	10
W karczmie należącey Do Jmci Pana Wojta	Hersiek Kaczmarz	
	Sora Zona Jego	
	Majer Jachymowicz	
	Laja Zona Jego	
	Hersiek Syn Ich	
	Józef Jezwowicz	
	Firka Zona Jego	
	Sora Corka Ich	
	Dom	8
W karczmie Sławskiego Pana Mieszkaiącey	Icek Hersikowicz	
	Rachla Zona Jego	
	Fabis Jezwowicz	
	Dyna Zona Jego	
	Lewek Markowicz	
	Haja Zona Jego	
	Tyta Corka Ich	
	Dom	7
Dom Hersika Chaimowicza	Hersiek Chaimowicz	
	Ryfka Zona Jego	
	Chaim Syn Ich	
	Rayca Zona Jego	
	Slumma Corka Jego	
	Sora Curka droga	
	Chłopiec Stużący	
	Salamon Komornik	
	Krosa Zona Jego	
	Sarna Wdowa	
	Mo	10
Dom Abrama Majerkowicza Rzany	Abram Majerkowicz	
	Rychla Zona Jego	
	Perek Syn Ich	
	Majorek drugi Syn Ich	
	Icek trzeci Syn Ich	
	Saja brat Gospodarza	
	Chaja Zona Jego	
	Majerkowa Matka Wdowa	

Domy	MIASTO PŁOŃSK	Osoby
Tenże Sam Dom Abrama	Ayzyk Komornik Bluma Zona Jego Esterka Corka Jego Izral Winiarz Służebna Dziewka Dro	13
W Kramicach do tegoż Abrama należących Komornicy	Hersiek Berkowicz Sora Zona Jego Marek Zięc Jego Laja Zona Jozef Rabinowicz Esterka Zona Jego Dro	6
Dom Smula	Smul Herszkowicz Krawiec Refka Zona Jego Lewek Zięc Sięna Corka Salamon Szmuklerz Edla Zona Jego Dro	6
Dom Salamona	Salamon Tanchowicz Chaja Zona Jego Leyzer Dyrektor Sara Corka Wołek Syn Mosiek drogi Syn Dro	6
Dom Majorka	Majorek Fabiszowicz Buna Zona Jego Laja Corka Ich Kalmon Syn Ich Hersiek Komornik Tyta Zona Jego Chaja Corka Ich Dro	7
Dom Icka Jelowicza	Icick Jelowicz Matta Zona Jego Abram Zięc Marye Corka Jego Mosiek Syn Jego Abram Komornik Ryfka Zona Służący Krawczyk Dro	8

Domy	MIASTO PŁOŃSK	Osoby
Boznica	Salamon Jozefowicz Rabin Perlla Zona Jego Dro	2
Dom Dawida	Dawid Moszkowicz Gołda Zona Jego Szlama Zięc Jego Szymka Zona Jego Abram Zięc Rzeźnik Rayca Zona Jego	6
Dom Judy Jozefowicza	Juda Juzefowicz Rzeźnik Matta Zona Jego Sora Corka Ich Mosiek Komornik Fraydla Zona Jego Andzel Szklarz Laja Zona Jego Dro	7
Dom Lewka	Lewek Kielmanowicz Chenka Zona Jego Brayna Corka Jego Elias Syn Ich Leyzer Kotlarz Hana Zona Jego Dro	6
Dom Jozefa	Jozef Boruchowicz Sora Zona Jego Bendyk Syn Ich Kela Zona Jego Lewek Krawiec Komornik Gora Zona Jego Dro	6
Dom Szymka	Szymek Boruchowicz Marye Zona Jego Smul Syn Ich Salamon Krawiec Tyta Zona Jego Dro	5
Dom Abrama	Abram Michałowicz Chaja Zona Jego Blumma Corka Haim Rzeźnik Komornik Bona Zona Jego	

Domy	MIASTO PŁONSK	Osoby
Tenże Dom tegoż Abrama	Kantor Marek Komornik Drocha Zona Jego Chaja Wdowa Komornica Dro	8
Dom Lewka	Lewek Jezowicz Matta Zona Jego Mosiek Syn Jego Dro	3
Dom Izraeliczowy	Dobra Izraeliczowa Wdowa Dro Aron Zięc Necha Zona Jego	3
Dom Sarny	Sarna Lewkowiczowa Jciek Zięc Jey Siena Corka y Zona Dro	3
Dom Jozefowica Zelka	Zelek Jozefowicz Sura Zona Jego Chaim Syn Jch Dwora Zona Mosiek Komornik Hendla Zona Abram Syn Szymek Syn Nochym Kusnierz Toba Zona Dro	10
Dom Pinchesa	Pinches Jakobowicz Jachet Zona Jego Sora Corka Jch Saja Komornik Chana Zona Jego Marek Zięc Marye Corka Dro	7
Dom Lewka Szymkowica	Lewek Szymkowicz Marye Zona Refka Corka Roza Corka Izral Służący Hersiek Kusnierz Komornik Sora Zona Jego Jakob Rzeźnik Komornik Dwora Zona Jego Dro	9

Domy	MIASTO PŁONSK	Osoby
Dom Szaj	Szaja Salamonowicz Jachet Zona Jego Rayca Corka Szlaman Syn Dro	4
Dom Lemka	Lemek Jakobowicz Freyda Zona Jego Naapon Zięc Edla Corka Haja Corka Droga Abram Winiarz Dro	6
Karczma do XX Karmelitow należąca	Leyzer Jezowicz Kaczman Batta Zona Jego Dro	2
Dom Jcka Płockiego	Jciek Płocki Chaja Zona Jego Berek Komornik Rychla Zona Jego Chłopiec Służebny Dro	5
Szpital	Hersiek Markowicz Faygie Zona Jego Pepak Struz Dro	3
Domy	Zielony Rynek za miastem	
Dom Jakoba Majorowica	Jakob Majowicz Dyna Zona Jego Berek Zięc Jego Sora Zona Jego Jciek Krawiec Hynka Zona Jego Dro	6
Dom Lewka Jekowica	Lewek Jekowicz Chaja Zona Jego Kiwa Zięc Sura Zona Jego Dawid Syn Jch Dro	5

Domy	ŻYDOSTWO	Osoby	Wsie do Kahału Płońskiego należące			Osoby
			Domy	Wsie	Parafia Płońska	
Dom Smula	Smul Krawiec Dretla Żona Jego Dota Krawiec Rayca Żona Jego Żyd	4	4	Wieś Skarzyno WW Jch Mść Panów Sanct Stki ch Dzieciczna Karczma	Jakob Markowicz Esterka Żona Jego Majorek Syn Żyd	3
Dom Wydarla	Wydar Smulowicz Ita Żona Jego Krawczyk Maty Syn Lewek Drogi Syn Jentha Żona Jego Żyd	5	5	Wieś Rzepowo Jmci Pana Starosty Płońskiego Dom	Szaja Markowicz Taba Żona Żyd	2
Dom Herzka	Herzieh Jozefowicz Sora Żona Smul Syn Jch Dyna Żona Jego Izral Komornik Rayna Żona Jego Żyd	6	6	Wieś Michałowo Jmci Pana Starozakliczyńskiego Dom na Rzeci	Herzieh Dotowicz Chaja Żona Jego Dote Syn Jch Saul Syn Drogi Dobra Corka Jch Żyd	5
Dom Mosieka	Mosieh Krawiec Sora Żona Jego Ruchla Corka Czeladnik Służący Chyel Chorzkowicz Refua Żona Jego Żyd	6	6	Wieś Rzepowo Jmci Pana Starosty Płońskiego Dom	Helias Moszkowicz Siewa Żona Jego Dawid Syn Finkla Corka Żyd	4
Dom Herzka	Herzieh Turman Matta Żona Zanwel Krawiec Chana Żona Żyd	4	4	Wieś Cielunie do Kolegiaty należąca Dom	Majorek Jakobowicz Chana Żona Jego Marek Syn Jch Żyd	3
Dom Juda	Gciek Izraelowicz Esterka Żona Jego Stara Matka Wdowa Żyd	3	3	Wieś Radzymino do Kapituły Płockiej należąca Dom	Parafia Radzymińska Dawid Abramowicz Chasie Żona Jego Esterka Corka Jch Hinda Corka Droga Żyd	4
Dom Jakoba Majorowicza	Jakob Majorowicz Mirla Żona Jego Winiarz Abram Brat Szynkarza Dycha Żona Sora Corka Żyd	6	6		Gciek Jakubowicz Hana Żona Żyd	2

Wieś y Domy	Parafia Radzymska Kat. Sama.	Osoby	Wieś y Domy	Parafia Izaak Sama Inek.	Osoby
Wieś Bogusławice Pana Kanonika Dom	Lewek Leyzerowicz Marya Zona Jego Abram Syn Ich Jakob Drugi Syn Izaak trzeci Syn Żoro	5	Wieś Rzeborowice Dobre należące do Pana Jana Dom	Lelek Osiorowicz Halla Zona Jego Żoro	2
Wieś Wronowo należąca do Pana Kanonika Dom	Szaja Izdalowicz Matka Zona Jego Dobre Curka Ich Żoro	3	Wieś Wronka Wsi Pana Kanonika Dzierżawna Karczma y Dom	Parafia Wronecka Janus Fabichowicz Chana Zona Jego Wolek Syn Izral Drugi Syn Kalmon Syn Chonek Winiarz Zelek Jakobowicz Libe Zona Żoro	8
Wieś Krzeszkowo należąca do Pana Kanonika Dom	Parafia Kreska				
Wieś Krzeszkowo należąca do Pana Kanonika Dom	Chaim Leyzerowicz Ruchla Zona Salamon Wolfowicz Ruchla Zona Jego Żoro	4	Wieś Przyborowice Dobre należąca do Pana Kanonika Dom Cyfr. Arendarz	Parafia Wronecka Icek Salamonowicz Haydla Zona Jego Majorek Syn Ich Szlama Winiarz Żoro	4
Wieś Sokolniki Karczmy Dwie należące do Pana Kanonika Dom	Leyzer Aaronowicz Rosia Zona Tobias Syn Majer Dyrektor Żoro	4	Wieś Trzeciaka należąca do Dzierżawna Dom	Zelek Jakobowicz Pepe Zona Jego Hana Curka Ich Żoro	3
Wieś Sokolniki Karczmy Dwie należące do Pana Kanonika Dom	Jachym Jezefowicz Ruchla Zona Jego Dawid Syn Mosiek Syn drugi Hinda Corka Ich Żoro	5	Wieś Joniec należąca do Dzierżawna Dom	Parafia Joniecka Abram Gerszonowicz Rayza Zona Jego Pecke Corka Ich Gerszon Syn Ich Żoro	4
Wieś Sokolniki Karczmy Dwie należące do Pana Kanonika Dom	Pinches Gospodarz Sora Zona Jego Laybus Syn Ich Matla Corka Hercca Corka droga Żoro	5	Wieś Osiek należąca do Dzierżawna Dom	Salamon Boruchowicz Chana Zona Jego Leybus Syn Jego Boruch Syn drugi Smol Syn trzeci Żoro	5

Wieś y Do	Parafia Tarczana Jonieckа	Osob	Wieś y Domy	Do Kahału Slonskiego leżące	Osob
Wieś Osieciny na Zgniach Jch Mennich Rabow Mieszka w Jednym Domu Pozarowskiego Poddanego Dworu	Osier Markowicz Frayda Zona Jego Boruch Winiarz Icielk Moszkowicz Sora Zona Jego Moszek Syn Moszek Herszkowicz Laja Zona Jego Hana Corka Jego Syn	9	Wieś Krolewo Do Krolewiaty Kutne Slonskiego Domu	Parafia Krolewska Wolek Fabiszowicz 33 Hoche Zona Jego Icielk Syn Jch Syno	3 3
Wieś Strumien Do Starostwa Stolnego Pozarowskiego należące Browar	Zacharyasz Herszkowicz Fayga Zona Jego Feysa Corka Josek Syn Lewek Winiarz Syno	5	Wieś Dubowice Do Jana Zamoyskiego Starosty Stolnego Pozarowskiego należące Dwor	Salamon Jehowicz Juder Zona Jego Chaja Corka Jch Syno	3
Wieś Strumien Do Starostwa Stolnego Pozarowskiego należące Dwor	Lewek Wolfowicz Tama Zona Jego Syno	2			
Wieś Kempa Do Starostwa Stolnego Pozarowskiego należąca Browar	Parafia Wierzbowiecka Moszek Jakobowicz Slumma Zona Jego Josef Syn Jch Szymek Winiarz Syno	5			4
Wieś Kozlow Do Jana Zamoyskiego Starosty Pozarowskiego należąca Dwor	Leyzer Ayzykowicz Haja Zona Jego Reska Corka Jch Berek Moszkowicz Laia Zona Jego Syno	5			5
Miasto Sachocin Do Jana Zamoyskiego Starosty Pozarowskiego należące Dwor	Parafia Sachocka Zygmunt Moszkowicz Fayga Zona Jego Szaja Syn Jch Syno	4			3
Wieś Dziedzice Do Starostwa Sachockiego należąca Dwor	Lewek Markowicz Chana Zona Jego Majorek Fabiszowicz Hayda Zona Jego Syno	7			4
Wieś Dziedzice Do Starostwa Sachockiego należąca Dwor	Mendel Leyzerowicz Reska Zona Jego Szlama Syn Jch Syno	3			
Wieś Dziedzice Do Starostwa Sachockiego należąca Dwor	Jozef Mendlowicz Sora Zona Jego Jozef

Wieś y Dwory	Parafia Tarsama Sachocha	Osoby
Wieś Zły Do Dwór Pana Pod Kapitana należący Dom	Smul Jakobowicz Ruchla Żona Jego Haskiel Syn Abram Drugi Syn Sowo	4
Wieś Drwalowo Do tegoż Dworu należąca Dom	Parafia Dziekarska Jakob Wolkowicz Ita Żona Jego Heniel Syn Ich Wolek Drugi Syn Dyna Corka Jochem Syn Trzeci Wolek Komornik Sove Żona Jego Sowo	8
Wieś Zyluny Do Dworu Pana Podkapitana należąca Dom	Aron Jakobowicz Ceva Żona Jego Sowo	2
Wieś Czyżewo Do Dworu Pana Podkapitana należąca Dom	Marek Wolkowicz Ceva Żona Ruta Corka Sowo	3
Wieś Ozorowo Do Dworu Pana Podkapitana należąca Dom	Alexander Lewkowicz Reyka Żona Jego Jachym Winiarz Josef Lewkowicz Krawiec Ita Żona Herszek Syn Sowo	6
Wieś Kondratki Do Dworu Pana Podkapitana należąca Dom	Parafia Kraykowska Berek Wolkowicz Kasia Żona Jego Wolek Syn Ich Lemek Winiarz Sowo	4

Wieś y Dwory	Parafia Sabiewska	Osoby
Wieś Smardawo Do Dworu Pana Podkapitana należąca Dom	Elias Abramowicz Gmęda Żona Jego Sowo	2
Wieś Stokum na Brzegu Do Dworu Pana Mikon należący Dom	Lewek Jakobowicz Basia Żona Jego Sowo	2
Wieś Szymanowskie Do Dworu Pana Podkapitana należące Dom	Icek Jakobowicz Chaja Żona Jego Icek Syn Ich Sowo	3
Wieś Dziarnie Do Dworu Pana Podkapitana należąca Dom	Elias Lewkowicz Basia Żona Jego Fayga Corka Ich Sowo	3
Wieś Zgliki na Cyrkule Do Dworu Pana Podkapitana należący Dom	Herszek Jakobowicz Dwora Żona Jego Sowo	2
Wieś Babosiewo Do Dworu Pana Podkapitana należący Dom	Parafia Babosiewska Salamon Jakobowicz Fayga Żona Jego Szayna Corka Ich Chaskiel Winiarz Sowo	4
Wieś Brzezie na Cyrkule Do Dworu Pana Podkapitana należąca Dom	Abram Herszkowicz Michla Żona Jego Lawel Syn Ich Kawalik Ita Żona Jego Sowo	4
Wieś Sobolewo Do Dworu Pana Podkapitana należący Dom	Saul Kiwowicz Sara Żona Jego Kiwa Syn Ich Sowo	3
Wieś Brzeźno Do Dworu Pana Podkapitana należąca Dom	Elias Berkowicz Bella Żona Jego Sowo	2

Wsie y Do my	Parafia Jaz Sama Babo szowska kończysie	Oroby
	Hersiek Daurdowicz Arendarz	
	Chaja Zona Jego	
	Leyzer Winiarz	
	Abram Syn	
	Esterka Synowa	
	Lefek Herszkowicz Syn	
	Esterka Synowa Droga	
	Mosiek Syn Jdro	8
Wies Rzewinowo Po… Jest Mieszkaiąca Ar… Ut mestow Zostaie Domy…		
Wies Drożdowo Wsi Pana Kompatrskiego Dwie Dzieżina Dom	Parafia Drożdowska	
	Mosiek Salamonowicz	
	Taba Zona Jego	
	Sove Curka Jego Jdro	3
Wies Cywiny Leżąca na Cywińskiego Dom	Parafia Gralewska	
	Kastiel Jakobowicz	
	Esterka Zona Jego	
	Helka Corka Ich Jdro	3
Wies Plusocino do Klasztoru Cerwińskiego należąca Dom	Parafia Skotatowska	
	Abram Boruchowicz	
	Szayna Zona Jego	
	Izral Syn	
	Pesie Corka Ich	4
Wies Komisko na Cywińskiego Dom	Jakob Judyth	
	Ita Zona Jego	
	Jdro	2
Wies Dzierżno do Wsi Pana Krasenskiego Dobrzego Imienia należąca Dom	Rafal Aronowicz	
	Sitla Zona Jego	
	Jciek Syn Jdro	3

Wsie y Do my	Parafia Pilchowska	Oroby
Wies Pilchowo Wsi Pana Dworskiego Dwie Dzieżiny	Lewek Boruchowicz	334
	Hecke Zona Jego	
	Smul Syn Ich Jdro	3
Wies Dawidowo Wsi Pana Karnkowskiego Stolnika Ciechanowskiego Dwie Dzieżina Domy	Parafia Daniszewska	
	Hersiek Salamonowicz	
	Mirla Zona Jego	
	Szlama Kaetmarz	
	Dwora Zona Jego	
	Juda Mieszkaniec	
	Esterka Zona Jego Jdro	6
Wies Wola Wsi Pana Jana Salomskiego Dwie Dzieżina Dom	Boruch Eliaszowicz	
	Mechla Zona Jego Jdro	2
Wies Wola Wsi Pana Kurnowskiego Starosty Dwie Dzieżina Dom	Haskiel Jchowicz	
	Marye Zona Jego	
	Laybus Zięć Jego	
	Fayga Zona Jego Jdro	4
Wies Jastrzębie Wsi Pana Jastrzębskiego Dwie Dzieżina Dom	Hersiek Kalmonowicz	
	Roche Zona Jego	
	Kalman Syn Ich Jdro	3
Wies Jakorowo Wsi Pana Kalskiego Dwie Dzieżina Dom	Mosiek Boronowicz	
	Zolda Zona Jego	
	Fayga Corka Ich	
	Buyne Oiciec Ich.	
	Sove Zona Oyca Jdro	5

Wsiey Domy	Parafia Gumienska	Osoby
Wies Wilamowice Jmc Pana Pilchowskiego Dziedziczna Dom	Wołek Smolowicz Marye Zona Jego. foro	2

Summa wszystkich Laterow facit Głow Czyli Osob w Miescie Płonsku y Nawsiach obrachowanych do tegoż Kahału należących Nro 540

Je Choynacki P. K. S. y Lustr. Mnie

Officium praesens Crenae Capitt Plocenae ad oblationem Gsi Sebastiani Kowalewski Tariffam Contributionis Capitalis Judaicae Recenter formatt manu Gsi Choynacki Subscriptt reproducenae ad acticanae actisq praesenae ingrossanae Suscepit in tenore Sequenae (: inseratis :) Originale eiusae Tariffae Circa Acta est relictt

In Cro Plocenae Fra Quinta ipso Die Festi Exaltationis Sctae Crucis Scilicet Die Decima Quarta mensis Septembris A.D. 1775to

335.

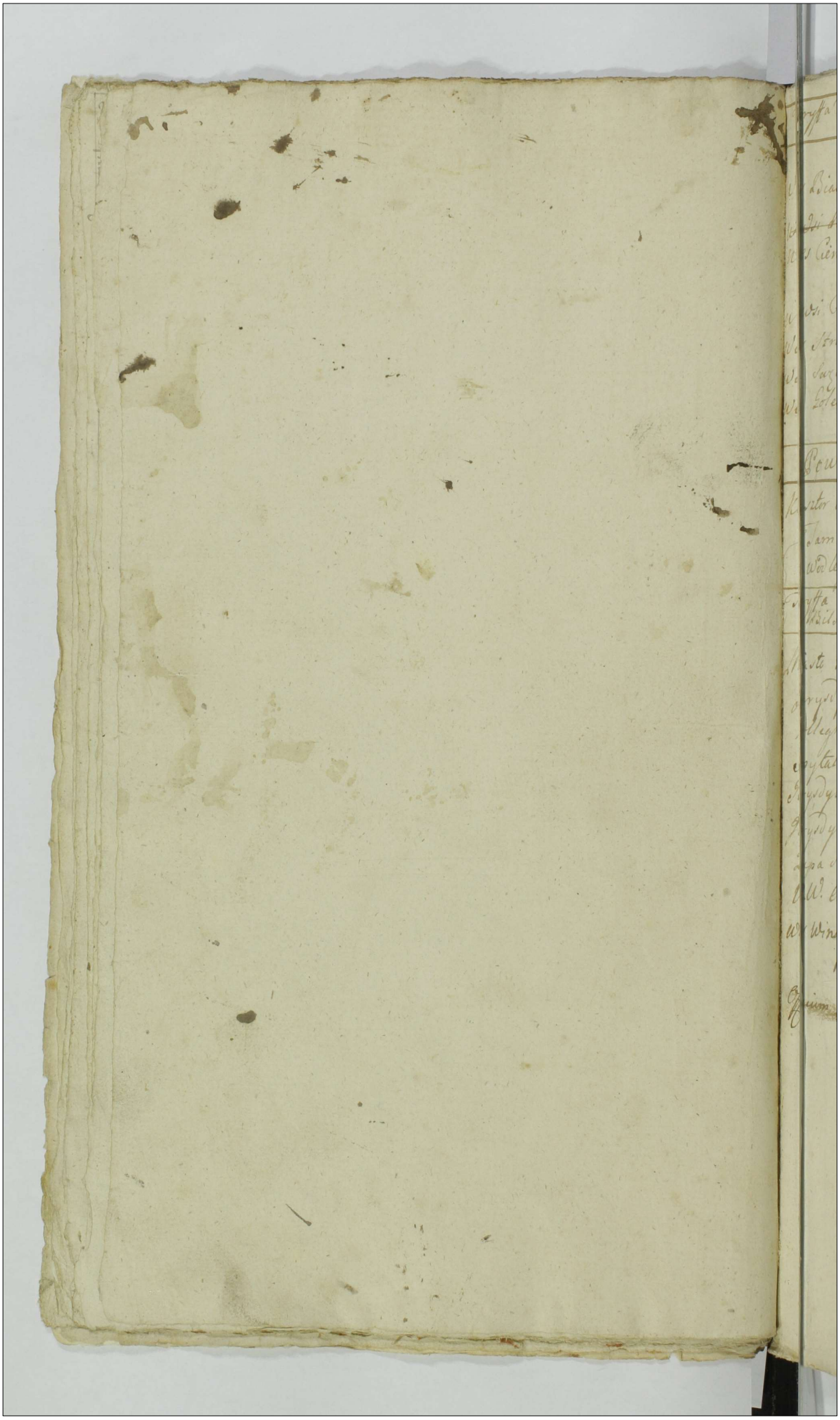

337

Taryffa Retentow Dóbr Duchownych w Woiewodztwie Płockim	Dymy	Złote	Grosze
Transport Lateris	442	1468	
Wies Białkowo w Par. Miszeskiey Kapituły Kollegiaty Płock	7	24	15
~~We Wsi Biały Pefwętne do~~			
Wies Cierszewo w Par. Rokickiey tamże za Wsią na Rumunkach kąt zwanych w Par. Siecieńskiey	1	3	15
We Wsi Chełpowie Część WWOO. Dominikanów	1	3	15
Wies Struzywko w Par. Zemielnickiey do Kapituły Płockiey	6	21	
Wies Swięcieniec Parafialna Kapituły Katedry Płockiey	3	10	15
Wies Goleiewo w Par. Gozdoskiey JMo Xięży Mensyonarzów Sieprskich	10	35	
Powiat Sieprski Dobra Duchowne			
Klasztor WW. Benedyktynek na Nowym Mieście Lokowane	16	32	
Tamże na Nowym w Domach Mieyskich y Gorzelniach	31	62	
W odległości tegosz Miasteczka Bobrowo zwane	3	6	
Taryffa Retentow Dóbr Krolewskich w Powiatach Płockim Bilskim &c			
Miasto Płock JK. Mu w Domach Mieyskich y Przedmieściach	174	484	
Jurysdykcya Katedry Płockiey	48	128	
Kollegium przeszłe Jezuickie	12	31	
Spytal Swięty Tróycy	18	36	
Jurysdykcya JP. Lasockiego	3	6	
Jurysdykcya JP. Żółtoskiego	1	2	
Zupa Solna JK. Mu	1	2	
W.W. OO. Reformatów	1	2	
Wies Winary Cyberny		8	22½
Summa facit	778	2365	22½

~~Officium presens Pcnę Capitl Plocnę ad Oblationem M:~~

Taryffa Dymów y Podatku Podymnego z Dóbr Dziedzicznych Szlacheckich w Woiewodztwie Mazowieckim Ziemi Wyszogrodzkiey z nayduiących się z Za-bellow w Sendzie Wyszogrodzkim Zapisuiących

Z Ziemi Wyszogrodzkiey Retenta.	Dymy	Złote	Gr.
Wieś Archultowo	5	12	15
Wieś Folwark w Par. Daniszewskiey	6	15	
Wieś Fatki w Par. Bodzanowskiey	35	87	15
We Wsi Worowicach Części W. Brumirskiego Starozłoty	8	20	
Tamże z Części P. Sokolickiego	1	2	15
Tamże z Części P. Matiesza Ostatniego Worowskich	2	5	
~~We Wsi Zukowie Części P. Kamienskiego~~	~~5~~	~~12~~	~~15~~
~~Tamże Części P. Zbierzchowskiego Kasztelana Pzdzkiego~~			
Taryffa Retentow Dóbr Duchownych w Woiewodztwie Mazowieckim Ziemi Wyszogrodzkiey			
Poświętne do Wsi Zentowa należące	1	2	15
Wieś Skotatowo do Konwentu Czerwińskiego należąca	10	25	
Taryffa Retentów Dóbr Krolewskich w Woiewodztwie Mazowieckim Ziemi Wyszogrodzkiey			
We Wsi Rembowie Woytostwo	3	7	15
Zaryberny		3	22½
w Miasteczku Wyszogrodzie Woytostwo	1	2	
Summa facit	72	183	7½
Retenta Czopowego Miasteczka Drugą Połowa Siejnca Dziesięczna		568	10

Marcin Radziski Sowczik Woyt. K. Gabler W. Ty Sło. Zł. Gr.

Officium presens Prenz Capit. Plocens. ad oblationem Mi. Martini Radzicki Prefati Exercituum Regni et Contributionis Tumalis Ptus prenz Exactoris Taryffarum Retentorum p Contributionis p nonnullas villas p quondam Radzicki Cancellista et manu Ejus propria subscripta repperiuens ad Articulum actis prenz Ingrossandum suscepio in Tenore sequenti inseratur / Originale prædicto eiusdem actis Relictum.

In Civ. Plocensi Die Quinta anno Dñi S. Martini Pontificis pdcti decimâ Die Nona Mensis Augusti Anno Domini 1775.

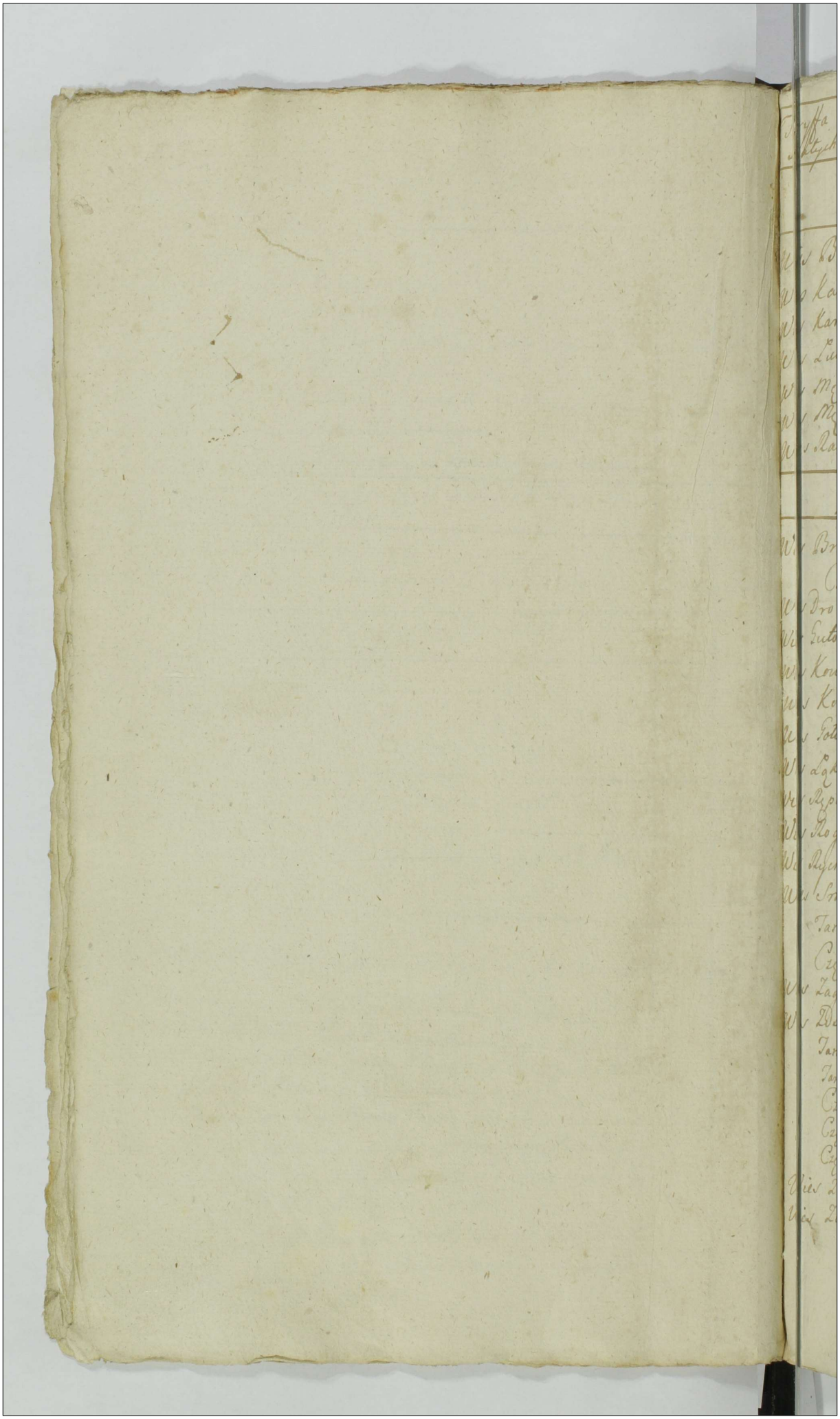

Taryffa Podymnego Dóbr Dziedzicznych w Woiewodztwie Płockim pozostałych Retentów z Raty Septembrowey Roku 1775 339

Powiat Płocki	Dymy	Złote	Grosze
Wies Bronowo Zalesie w Par. Ciachcińskiey	6	21	—
Wies Karwosiek Holewice	5	17	15
Wies Karwosiek Noskowice	2	7	—
Wies Łukoszyno wielkie Całe	17	59	15
Wies Męczenino Srednie Część P. Jana Rachockiego	1	3	15
Wies Męczenino małe Część P. Rudoskiego	1	3	15
Wies Radzanowo Plebanija	3	10	15
Powiat Bilski			
Wies Brzechowo Część JP. Makomaskiego	2	7	—
Część P. Stefana Cieszeskiego	1	3	15
Wies Drobin ze wszytkie mi Domamy	102	357	—
Wies Gutowo Gurki w Par. Słupskiey	1	3	15
Wies Kowalewo Podborne	8	28	—
Wies Kowalewo Sule	2	7	—
Wies Gołoczyno Część P. Rycharskiego	1	3	15
Wies Łąk Parafialna	13	45	15
Wies Rępino w Par. Gozdoskiey	11	38	15
Wies Rogenice w Par. teyże	9	31	15
Wies Rycharcice Jezewo	12	42	—
Wies Smardzewo Części PP. Woycie: y Toma: Smardzeskich	4	14	—
Tamże Części PP. Jacentego y Woycie: Przedpełskich	3	10	15
Części Tomasza y Michała Przedpełskich	2	7	—
Wies Zagrob Części PP. Jacentego y Adama Jaroszeskich	3	10	15
Wies Zdziar wielki Część P. Wincentego Goszczynskiego	1	3	15
Tamże Części PP. Stanisła: Gabryel: y Ignacego Zdziarskich	4	14	—
Tamże Część P. Bonifacego Kamińskiego	2	7	—
Część P. Ambrożego Rostkoskiego	1	3	15
Część P. Jana Dłużnieskiego	1	3	15
Część W. Mogelnickiego	1	3	15
Wies Zakrzewo w Par. Bilskiey	12	42	—
Wies Zalesie w Par. Proboszczeskiey	6	21	—
Latus facit	237	829	15

Powiat Racięski	Dymy	Złote	Gro
Tranport Lateris	237	829	15
~~Wies Zalesie w Par Proboszczeskiey~~	~~6~~	~~21~~	
Wies Kotlewo Część P. Marcina Machcińskiego	1	3	15
Tamże Część P. Adama Krasnieskiego	1	3	15
Wies Kraykowo Parafialna Część W. Anto Niszczyckiego	9	31	15
Tamże Część JP. Wiktora Kosobudzkiego	3	10	15
Wies Lipa Część W. Antoniego Niszczyckiego	3	10	15
Tamże Część Wiktora Kosobudzkiego	2	7	
Wies Kondraile	16	56	
Wies Dreglino	9	31	15
Szkrzeczanowo Na Gronsie Ozowie zwanym do tey Wsi należący	1	3	15
Żukówko	4	14	
Powiat Płoński			
Wies Błomino Gumoskie	9	31	15
Wies Cywiny Górne	9	31	15
Wies Gościce Średnie	14	49	
Wies Gościce Podlesne	4	14	
Wies Kowale	16	56	
Wies Mława Jayki w Par Baboszeskiey	5	17	15
Starczewo Kanie	5	17	15
Zbyszyno Ostrokowe	20	70	
Powiat Sieprski			
Wies Brudnice w Par Kuroskiey	5	12	15
Wies Kosice	6	15	
wies Makomaży Część W.W. Brumirskiego Chorąż Płockiey	3	7	15
Wies Poniatów Część JW. Zamoyskiego	23	57	15
Wies Kurowo Parafialna Plebanija	3	7	15
Wies Rzeszotary Piszczyle Część P. Ada: Rokoszeskiego	1	2	15
Wies Rumatowo w Par Kuroskiey	15	37	15
Wies Wilkowo zwane do Zwysz wyrażonego Klasztoru należące	2	5	
Wies ~~Zawidek~~ Zabowo Część Pa: Andrzeja Sniechoskiego	1	2	15
Wies Żółtowo Żuki y Żygadły	13	32	15
Latus facit	442	14[illegible]	

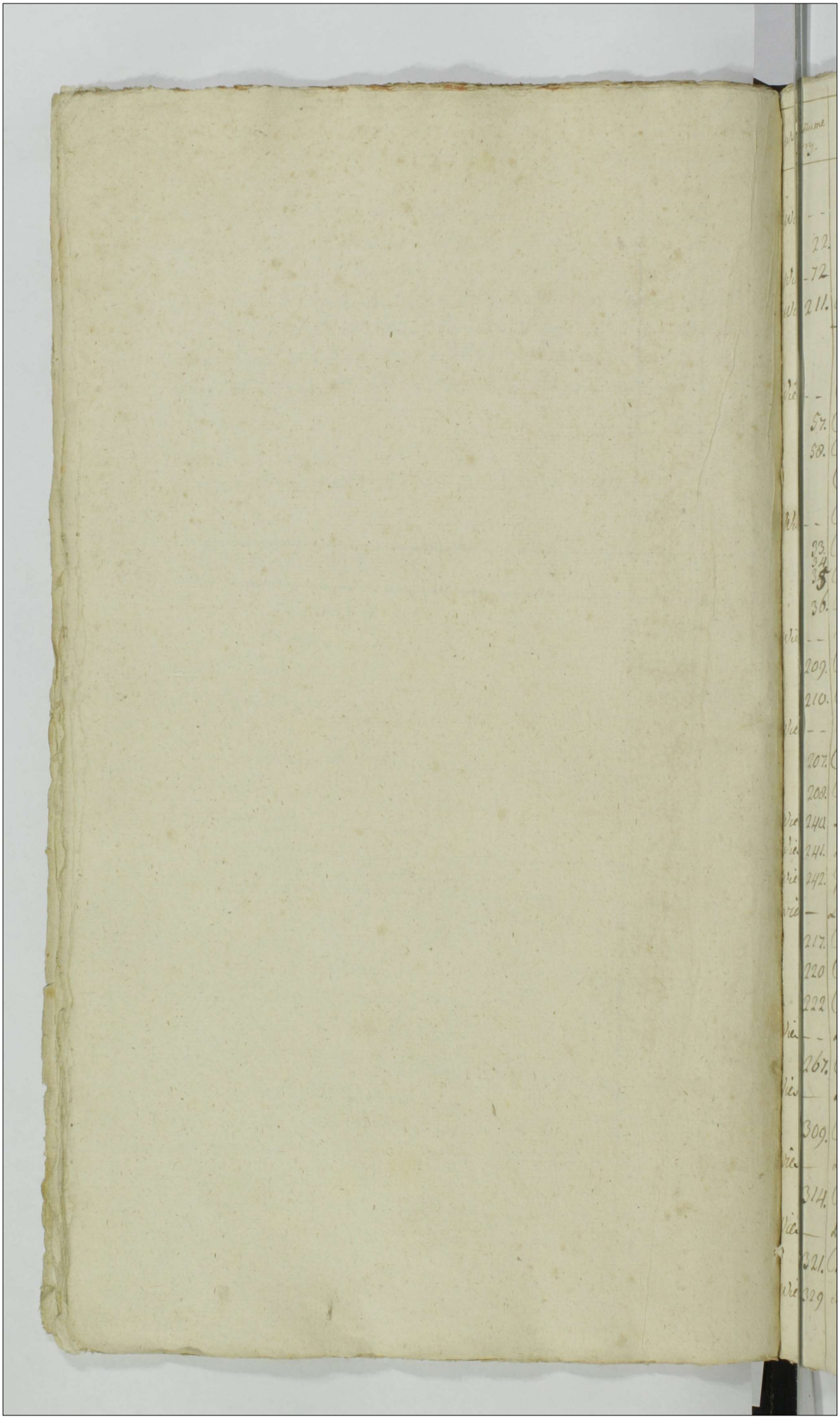

341

wsie	numery	Retenta Wdztwa Płockiego	Złote	Grosze
		Powiat Płocki		
Wies	--	Barcikowo w Pan. Swięcienskiey		
	22.	Część P. Konstancyi Barcikowskiey	10.	15
Wies	72.	Kobierniki w Pan. Sikorskiey	56.	
Wies	211.	Wyszyna w Pan. Sikorskiey	42	
		Powiat Bielski.		
Wies	--	Cieszewo wielkie w Pan. Drobińskiey		
	57.	Część P. Franciszka Chudzyńskiego	21.	
	58.	Część P. Stanisława Maliszewskiego	7.	
		Część P. Bartłomieja Mazowieckiego	3.	15
Wies	--	Chorzewo w Pan. Słupskiey		
	33.	Część P.P. Antoniego Balcera y Piotra Chorzewskich	3	15
	34.	Część P.P. Ludwika y Bartłomieja Chorzewskich	3	15
	35.	Część P.P. Jacentego Macieja y Walentyna Chorzeskich	3	15
	36.	Część P. Orszuli Rzeszotarskiey	3	15
Wies	--	Kuskowo Bogusłędy w Pan. Bonisławskiey		
	209.	Część P.P. Jana y Jozefa Kóskoskich	24	15
	210.	Część P.P. Woyciecha y Rocha Koskowskich	3	15
Wies	--	Kędzierzyno w Pan. Bonisławskiey		
	207.	Część Pa: Andrzeja Podleskiego	3	15
	208.	Część P. Kolczynskiego	3	15
Wies	240.	Lelice w Pan. Bonisławskiey	91	
Wies	241.	Zboyno w Pan. teyże	45	15
Wies	242.	Gołoczyno w Pan. Słupskiey	24.	15
Wies	—	Lisowo małe w Pan. Gozdoskiey		
	217.	Część P. Alexego Lizoskiego	3	15
	220	Część P. Adama Petrykoskiego	3	15
	222	Część P. Barbary Laskoski	3	15
Wies	--	Miodusy w Pan. Bonisławskiey		
	267.	Część P. Antoniego Miduskiego	3	15
Wies	—	Przedpełce Kościołki w Pan. Woznickiey		
	309.	Część P. Antoniego Sąchockiego	3	15
Wies	—	Przedpełce Włosty w Pan. Woznickiey		
	314.	Część P.P. Augustyna y Mateusza Bromirskich	3	15
Wies	—	Petrykozy w Pan. Słupskiey		
	321.	Część P.P. Piotra Boroskiego y Chyczeskiego	14.	
Wies	329	Rycharcice Gnaty w Pan. Gozdoskiey	7	
		Latus	392	

Wsie	numery.	Powiat Bielski	złote	Groszy
		Transport Lateris	392	
Wies	341.	Rycharcice Jezewo w Pan. Bonisławskiey	42.	
Wies	—	Umienino Lubli w Pan. Proboszczeskiey		
	389.	Część P. Woyciecha Umińskiego	7.	
	393.	Część P. Rocha Umieńskiego	3.	15
	397.	Część P. Bartłomieja Struzewskiego	3.	15
Wies	—	Zagrobka w Pan. Zagrobskiey		
	405.	Część P. Jacentego Jaroszewskiego	3.	15
Wies	—	Zdziar wielki w Pan. Gorskiey		
	423.	Część Wd. Mogelnickiego	3.	15
		Powiat Racięski.		
Wies	—	Chądzyno Koski w Pan. Umięckiey		
	60.	Część P. Stanisława Chądzyńskiego	3.	15
Wies	—	Ciecierski w Pan. Racięskiey		
	22.	Część P. Antoniego Rudoskiego	10.	15
	23.	Część P. Jozefa Rudoskiego	17.	15
Wies	—	Gutkowo Wite w Pan. Umięckiey		
	77.	Część J.X. Gutkoskiego	7.	
Wies	—	Jezewo w Pan. Umięckiey		
	91	Część P. Macieja Kozłoskiego	10.	15
	92.	Część P. Marcina Charzyńskiego	3.	15
	93	Część P. Andrzeja Tańskiego	3.	15
Wies	—	Kruczewo w Pan. Racięskiey		
	110.	Część P. Pawła Rutkoskiego	3.	15
	111.	Część P.P. Zglenickich	3.	15
Wies	—	Koziebrody wielkie Parafialna		
	95.	Część P. Maryanny Żórawskiey	17.	15
	96.	Tamże Plebańskie	10.	15
	97.	Część P. Jana Grabiego	21.	
Wies	—	Koziebrody małe w Pan. Koziebrodzkiey		
	98.	Część Maryanny Żorawskiey	14.	
	99.	Część P. Jana Grabiego	24.	15
Wies	—	Malewo w Pan. Koziebrodzkiey		
	179.	Część P. Maryanny Żórawskiey	14.	
	180.	Część P. Jana Grabiego	10.	15
		Latus	630.	

wsie	numery	Powiat Raciąski	złote	Grosze
		Transport Lateris	630	
	182.	Część P. Adama Malewskiego	3.	15
Wieś	—	Nagórki Judice w Pani Rogotworskiey		
	199.	Część JP. Wileskiego	14.	
	200.	Część P. Szymana Korzybskiego	10.	15
	201.	Część P. Macieja Umińskiego	7.	
Wieś.	—	Pęsy małe w Pani Drozdoskiey		
	242.	Część P. Wiktora Pomianoskiego	3.	15
		Powiat Płoński		
Wieś	75.	Drozdowo Parafialna Plebańskich	7.	
	79.	Część P. Hyppolita Cywińskiego	3.	15
	80.	Część P. Drozdoskiey	3.	15
Wieś	—	Dóbrski w Pani Gralewskiey		
	67.	Część JX. Żórawskiego	21.	
	68.	Część Druga JX. Żórawskiego	3.	15
	69.	Część P. Piotra Dóbrskiego	21.	
Wieś	—	Karwowo Podgórne w Pani Gorskiey		
	221.	Część P. Franciszka Karwoskiego	3.	15
Wieś	—	Mława Jayki w Pani Baboszeskiey		
	240	Część P. Maryanny Mławskiey	3.	15
	241.	Część P. Marcina Karwoskiego	3.	15
Wieś	—	Łopatki w Pani Górskiey		
	236.	Część P. Bonifacego Bagińskiego	3.	15
Wieś	252.	Orzeszki w Pani Drozdoskiey	7.	
Wieś	—	Rostkowo w Pani Gorskiey		
	262.	Część P. Tomasza Kowaleskiego	10.	15
	263.	Część P. Balcera Rostkoskiego	3.	15
	264.	Część P. Jana Kowaleskiego	3.	15
	265.	Część P. Jana Strusińskiego	3.	15
	266.	Część P. Adama Korzybskiego	3.	15
	267.	Część P. Pawła Sąchockiego	3.	15
	268.	Część P. Jana Kuroskiego	3.	15
	269.	Część P. Marcina Ciołkoskiego	3.	15
		Latus	784.	

wsie	numery.	Powiat Płoński	Złote	Grosze
		Transport Lateris	784.	
Wies	—	Rybitwy Kokoszky w Pan. Dziektarzeskiey		
	280.	Część P. Jana Kosińskiego	3.	15
	281.	Część P. Stanisława Kwasieborskiego	3.	15
	282.	Część P. Bartłomieja Starczeskiego	3.	15
	283.	Część PP. Zaboskich	3.	15
Wies	—	Szałkowo Chrzybty w Pan. Skołatoskiey		
	309.	Część P. Macieja Wirzbickiego	3.	15
Wies	—	Starczewo Pobożne w Pan. Skołatoskiey		
	329.	Część P. Jana Sosińskiego	3.	15
Wies	—	Zbyszyno ostrokowe w Pan. Baboszeskiey		
	362.	Część P. Ignacego Czachoroskiego	7.	
	364.	Część P. Tomasza Pilitoskiego	3.	15
		Powiat Sieprski.		
Wies	20.	Borkowo w Pan. Borkoskiey	27.	15
Wies	21.	Sniedzanowo do Borkowa w Pan. teyże	42.	15
Wies	—	Dobrenice Wielkie w Pan. Mochoskiey		
	69.	Część P. Marcina Brudnickiego	2.	15
Wies	—	Kurówko w Pan. Kuroskiey		
	155	Część P. Jana Czachoskiego	2.	15
Wies	—	Miszewo Żółtowo w Pan. Kuroskiey		
	171.	Część P. Jakuba Żółtowskiego	2.	15
Wies	—	Makomazy w Pan. Jezewskiey		
	181.	Część JP. Jana Chamskiego	7.	15
Wies	193.	Poniatów Parafialna z Plebanskich	17.	15
Wies	—	Kurowo Parafialna		
	187.	Część JP. Teofila Żółtowskiego	5.	
Wies	—	Rzeszotary Chwały w Pan. Rosciszewskiey		
	246.	Część P. Piotra Gosuckiego	2.	15
Wies		Szumanie Postuły w Pan. Jezeskiey		
		Część P. Antoniego Petrykoskiego	7.	15
Wies	—	~~Barya~~ Sułkowo Baryany w Pan. Mochoskiey		
	301.	Część P. Antoniego Gonechoskiego	2.	15
		Latus	935	15

Wsie	Numery	Powiat Sieprski.	Złote	Grosze
		Transport Lateris	935	15
	302.	Część P. Katarzyny Sułkoskiey	2.	15
	303.	Część P. Woyciecha Sułkoskiego	5	
	304.	Część P. Jana Sułkoskiego	2.	15
	305.	Część P. Jozefa Kraieskiego	5.	
	306.	Część P. Jozefa Sułkoskiego	2.	15
	307.	Część P. Woyciecha Sułkoskiego	2.	15
		Retenta z Dobr Duchownych z Wdztwa Płocz		
Wies	11.	Białła w Pow. Bielskiey Poswętne do Probostwa	3.	15
Wies	27.	Olszymowo w Pow. Bodzanoskiey	20.	
Wies	59.	Rogotworsk Parafialna w Pow. Bielskim	21.	
		Summa facit	1008	
		Czopowe		
		Miasteczko Bodzanów	160.	
		Miasteczko Siepre z Dwoch Domów Dworskich	136	18

Mor: Radzicki Pow. wsz. Edukt. w Pł. Zł.

wsie	numery	Retenta Ziemi Wyszogrodzkiey	Złote	Gr
Wieś	19.	Bitkowice w Pan. Kobylnickiey	25.	
Wieś	29.	Ciuckowo w Pan. Orszumoskiey	40.	
Wieś	—	Gawarzec mnieyszy w Pan. Czerwieńskiey		
	48.	Część PP. Gawareckich	20.	
Wieś	—	Osiek w Pan. Pilichoskiey		
	103.	Część Wielk. Mokronoskiey	7.	15
Wieś	—	Rdułtowo w Pan. Bodzanoskiey		
	138.	Część P. Małowieskiego	10.	
Wieś	—	Sachocino Ciżewo w Pan. Blichoskiey		
	205.	Część PP. Kaspra y Antoniego Symborskich	2.	15
Wieś	—	Worowice w Pan. Daniszeskiey		
	236.	Część WJP. Brómirskiego Starosty Płock.	20.	
	237.	Część P. Pawła Gołeckiego	2.	15
	238.	Część P. Mateusza Woroskiego	2.	15
	239.	Część P. Stanisława Woroskiego	2.	15
Wieś	—	Zarębino w Pan. Czerwieńskiey		
	249.	Część PP. Zawadzkich	7.	15
		Summa facit	140.	

Radzicki Pinx. Exactor

Officium praesens Crenae Capitis Plocensis ad Oblationem M. Martini Radzicki Praefecti Exercituum Rm et Contributionis Jumalis Ptus praesens Exactoris Tariffam Infrascriptam retentae Contributionis per nonnullas villas per eundem M. Radzicki Conscriptae et Manu eius propria Subscriptae reproducens ad Acti canae Actisque praesens ingrossandae suscepit in Tenore Sequenti (: inseratur :) Originale eiusque Circa Acta relicta.

In Cro Plocensi, Feria Quinta post Dnicam Conductus Paschae praesentis Scilicet Die 18 mensis Aprilis Anno Dni 1776.

Nro 67

Działowi na Granicie Wsi Szczytna, dnia Dziewiątego miesiąca Maja, Roku Pańskiego Tysiącznego, siedmset nego, siedmdziesiątego, Szostego.

W Przytomności Jchmciow Panow, Ignacego Krzyżanowskiego Porucznika Woysk Koronnych, Macieja Mazowieckiego Komornika Płoc kiego, Michała Stumieckiego, Woyciecha Korzechowskiego y Innych Szlachty do Aktu teraźnieyszego zgromadzonych, oraz Walentego Jozefowicza z Wylazłowa Woznego przysięgłego do Dzieła tego przybranego y on przywołuiącego.

Sąd niżeyszy ziazdowy Urzędu Grodzkiego Gołrowieckiego na Dzien dzisieyszy w Akcie wyrażony z Limity przez Sąd swoy ziazdowy tu na granicie Wsi Szczytna dnia trzydziestego pierwszego miesiąca Lipca Roku Pańskiego 1775go na terminie Dekretem Komissyey z Mocy Uchwały Stanow Rzpltey w Warszawie Roku tegoż co Limita przeszłego za dzoney do Xięgi Grodu Płockiego sprowadzeno oblaty podanych Aktorego Dekretu Komissyey z Jego Oblatą Słowa za następuiące: Acta in castro Płocen. Sabbo pt Fm Dive Annae Senitricis Dnae V. Mariae pro scilicet die 29 mensis Julij Anno Domini 1775to. Officium plene Castren. Capitis Płocen. adhibendo Joannis Kowalewskii Decretu Commissoriale instrumenti in Civilibus Varsavien. Inter partes Intracontentas officiose p. Infraspecificatos Illres Nros Commissarios ydatu manibus ejusdem officij subsecuti requisitum ad Subscriptas Acta Den. ingrossare Suscepit in tenore Sequen: Działodzi na Granicie Miasta Jego Krol Warszawy Dnia trzydziestego miesiąca Czerwca Roku Pańskiego 1775go My Komissarze Uchwały Stanow Skonfederowanych Rzpltey obojga Narodow dobrze Grodzkich Warszawskich przez oblatę podaną w następuiącey Osnowie Actum in Curia Regia Varsavien. Feria Quinta magna cene Dominj videlicet die decima Tertia mensis Aprilis Anno Ejusdem 1775to. ad officium et Acta Den. Castren. Capitis Varsavien. per veniens Mens Floriany Junosza Drewnowski Pocillator Terrae Lomzen. Confederationis Gnalis et Comitior extraordinarior Dni Secretarij ejus officio et Actis ejus Sanctis Commissione in tradita obtulit et ad Ingrossandum in acta Den. porrexit Denoris talis: Komissya do rozsądzenia sprawy między Xięznym Xięciem Dzierżbickim Kasztelanem Brzezińskim, a Ustym Paprockiem o wykupno Dóbr Szczytna cum attinen: Przychylaiąc się do prozby Xięcia Pozwu Ziemskich, a spory między Xięciem Xięciem Dzierżbickim Kasztelanem Brzezińskim zniesiony, a Ustym Paprockiem o wykupno Dóbr Szczytna z drugiey strony, prawne na Dawsze załatwiaiąc, potrzebną

bydz Kommissyą uznaiemy y za Kommissarzow Wiecznego Oyca
Biskupa Chełmskiego Oboznych y Ulanych Szydłowskiego Garnczkiego
Alexandrowicza Swiyskiego, Podoskiego Ciechanowskiego, Kasztellanow
Somolińskiego Instygatora Koronnego, Mikorskiego Podkomorzego Łask
skiego, Męczyńskiego Chorążego Mszczonowskiego, Miodusskiego Szczy
Ziemskiego Dobrzynskiego, Drewnowskiego Podczaszego Lomzyńskiego,
Sumińskiego Starosty Babrowieckiego, Opinogorskiego Lowczego Ry
pinskiego, Zembrzuskiego Podsędkowicza Mazowieckiego, Michała Wygrzelic
Burgrabiego Grodzkiego Warszawskiego, Skarbowskiego Sekretarza Xięst
wyznaczamy Którzy to Oboźni y Ulani Kommissarze za poprzedzaiącemi Inscrta
Sygami na niedziel cztery przed przypadnieniem terminu Kommissy
Stronom wydać, y przez pierwszego in ordine podpisać, a w dalszy
własnego Woiewodztwa, Ziemie, lub Powiatu zeznać mianemi: na
gront Xięstwa Miasta Warszawy ziechawszy, y przysiągę w Grodzie
Warszawskim w te słowa: Ja N. przysięgam Panu Bogu Wszechmogą
mu w Troycy Swiętey iedynemu Ze będąc wyznaczony do rozsądzenia
Sprawy między Wielmoznym Szymonem Dzierzbickim Kasztellanem
Brzezinskim, a Woyną Kapralicwą o wykupno Dobr Szczytna y Inne
mi w Sprawę wchodzącemi, tez Sprawę podług Boga, Sumienia, Spra
wiedliwosci, pisanych Dowodow, y dowodow, zeznań Swiadkow sądzić
będę; żadnemi względami, przyiaźnią, lub nienawiścią uwodzić się
będę; Darow żadnych y obietnic na przytłumienie sprawiedliwości
nieprzyimę y we wszystkim sądzeniu moim Boga, prawo, y Spra
wiedliwość za naypierwszy cel sądzenia mego mieć będę: tak mi
Panie Boże dopomoż y niewinna męka Chrystusa Pana: wyłączaią
Jurysdykcyą Swoią Sądową absentia nonnullorum minime obstante,
dummodo quinq advint, upendiuj; po ktorey upondowanej Kompetencyi
wszelkich Dokumentow na wzaiem przez Strony obydwie pod przysię
gą nabożną, też Dokumenta przez Strony Kompetowane miane iesz
z prawem y Słusznością zgadzaiącesią utwierdzą, iezeli zaś przeciwne
prawu, y Sprawiedliwości uchylą Instrukcyą; gdzie potrzeba będzie
wysłuchaią, y przysięgi ile razy, gdzie, y przez kogo potrzeba wycią
gać będzie nabożną, y przyimą; y zadosyć uczynienie Jakie, komu,
y od kogo należyć będzie nabożną; y całą tą Sprawę między Stronami
wzwyż wyrażonemi żadney okoliczności bez rezolucyey, y finalnego
rozsądzenia nieopuszczaiąc podług prawa, Sprawiedliwości y dowo

Słuszeznie

Sluszeznie y ostatecznie mocą Im od Stanow Rzpltey powierzoney
niezważaiąc na niestawienieysię którey kolwiek strony, albo odstąpienie
od Komparycyey, czyli od sprawy rozsądzy, ustawicz y na zawsze
zaspokoiący, kary iakie na tego zprawa wypadać będą wskazy, na
ktory termin Kommissyey strony siebie wzaiem, y tego interes wy
ciągać będzie przypozwy, a przypozwani pod upadkiem w sprawie
stawać y rozsądzenie znosić powinni będą. A co ci kommissarze ro-
sądzą, y udecydują to My za prawo między stronami niewzruszone
mieć chcemy. Ktora to regula ogolna przez Nas ustanowiona niema
się zciągać do Kommissyow dawniey wyszłych y w Xięgach Grodz-
kich Warszawskich zaokiatowanych, ktore w opisie jest rejestr zostawu
iemi, także podpisane, y ugodzone, między stronami kommissye tak
iedna ugodzone w tey osnowie zachowane mieć chcemy Antoni Ostrow-
Biskup Kujawski, y P: Prezes: Adam Łodzia Xże Dominikan Marsza-
tek Generalney Koronney, y Seymowy mpp: Michał Hieronim
Radziwiłł M M K S W X Litt y Seymowy mpp: post cujus quidem
citta commissionis superius diversa in acta Dnej inscribsane ori-
ginale quoq ejus efferen Quia officij sui quietsane est extradita Re-
chata Locus Sigilli Lectu cuno Actis p Stokowski do rozsądzenia spra-
wy między stronami niżey mianowanemi y innemi zachodzącey
wyznaczeni; mocą takoweyże uchwały za wydaniem przez Nas stro
nom obwieszczeniem w Xięgach Grodzkich Mazowieckich zeznanym
w takowych słowach: Actum in Mława F: 6ta pr Dnica Crucis pra
die scilicet 2da mensis Junij Anno Dni 1775to sora officio Actus p
Castren Płocen Capitl in Mława prst comparens Mhi Dni Fratris Mihi
Alberty Zarzycki ex reperto authico officio nosty pisarso Suit Quia ipse
Cottone literali Sigillati Copiè literali fictionali inferiq exarato
Sigille p tuno Commissionis Varsavia agitanq servien, quarum literar
Annotationalium tenor seqvitq talis: My kommissarze od Stanow Rzpte
do rozsądzenia sprawy niżey wyrażoney wyznaczeni: Dobie Ustnie Po
trowi Paprockiemu z mocy y zlecenia nam danego oznaymuiemy: Iż
My będąc od Stanow Rzpltey do rozsądzenia sprawy między Wmciem
obwieszczonym a niżey wyrażonym powodem względem wykupna
Dobr Szczytna, zawisłey, a dotąd bez istotnego załatwienia wisz cey
wyznaczeni, o terminie y rozpoczęciu Kommissyey naszey w Mieście
Stołecznym Warszawie na dniu y miesiącu niżey oznaczonych za popra

Drugą

za poprzedzaiącą uchwałą tychże Stanow Rzpltey do Ksiąg Grodzkich Starozakonnych Warszawskich we Czwartek to iest dnia trzynastego Miesiąca Kwietnia Roku niniejszego 1775go podany przypadłym na Instancyą Ur̃go Szymana Dzierzbickiego Wdy Łęczyckiego powoda Wdzie obwieszcie umysłilismy iakoż niniejszym listem naszym obwieszczamy, y powagą Naszą kommissarską przykazuiemi aby przed Nami, y Sądem Naszym Kommissarskiem w Mieście Stołecznem Warszawie agitowaćią maiąc za niedziel cztery od daty y położenia niniejszego obwieszczenia czyli bardziey onegoż przed Aktami własney sprawy dyskutuiey zeznania osobiście, prawnie, y zawito stawiwszy, oraz dowody, y prawa swoie ialie mieć do Dobr przerzeczonych Skrzętna rozumieiąc złożył, y ostatniego sprawy załatwey między Stroną zachodzącey rozeznania dopilnował, oraz na wszystkie okoliczności zdziała tego Interessu wypadłe usprawiedliwiwszy, Ostrzegaiąc, y upewniaiąc że Jż czyli na termin to iest w Cztery niedziele po zeznaniu w Aktach teraźnieyszey Instrukcyi przed Nami y Sądem Naszym kommissarskim stawiwszy lub nie. My podług zlecenia Stanow Rzpltey niezważaiąc na nie stawienie się którey kolwiek Strony z Dokumentem nawet ad iednej przed Nami stanowiącey się, złożonych do rozsądzenia sprawy przystąpiemi, y decyzyą naszą podług opisu rzeczonego od Stanow zlecenia do Aktu we wszystkim przyiwiedziemi stanowiąc, sprawy tey attentuiąc, y na to wszystko co przeciwko Stronie wniesiono będzie odpowiedz Dan w Warszawie dnia 13go Miesiąca Maia 1775go Roku. Antoni Okęcki Biskup Chełmski, Tomasz Aleksandrowicz Kanonik Warszawski Kommissarze mpp: Ignacy Samuel Chełmski Instygator Koronny kommissarz, Florian Junosza Drewnowski Podczaszy Ziemie Łomżyńskiey od Rzpltey wyznaczony kommissarz, Jan Zembrzuski wyznaczony kommissarz edictum Cum Ipsum citatio ad Bona Szczytno F. 3tia pt Dnia Exaudi Anno Dom. presente Scripto detulit, exportavit, posuit, reliquit et de posse notificavit, de quo Ipsemet ejus Relatio in Actis Curiæ Capitl Stolecz in Mta wa Stesowa. Przybyłski mpp: Locus Sigilli, Legit Zebrowski: na Termin y Dzień Dzisieyszy w Akcie wyrażony ziechawszy Jeroy Dyktuszą Nasza Sądową Kommissarską w przytomności Ulmych Macieia Strzałkowskiego Regenta Kommissyi Rzpltey Skarbu Koronnego, Walentego Strzałkowskiego, Antoniego Ziomeckiego, y Innych, tudzież Wiernego przysięgłego Iosepa

Ziołeckiego

Ziołeckiego ugruntowaliśmy, y Stron do stawienia się temuż Woznemu przywołać rozkazaliśmy na ktorym to terminie Strony. Jako to WWżni Szymon Dzierzbicki Wwda Łęczycki y Jozefata z Gomolinskich pierwszego niegdy Ugo Władysława Skarbka Generała Woysk Koronnych, a powtornego teraz pomienionego Wżnego Dzierzbickiego Woiewody Łęczyckiego Żona czyli oboie Małżonkowie, tudziesz Urny Karol Euzebiusz Skarbek tegoż niegdy Ugo Skarbka Gnała Woysk Koronnych z Wżną teraz Dzierzbicką w pierwszym Małżeństwie zpłodzony Syn Małoletni powodowie y pozwani, przez Ugo Dzierzbickiego Woiewodę Łęczyckiego swoim y Jnnych Jmieniem Osobiście, a Urny Piotr Paprocki Podczaszy Ziemie Dobrzyńskiey pozwany y powod przez Ugo Pawła Paprockiego Syna stawiły się y spory prawne czyniły ktorych rozważnie wysłuchawszy wykonywaiąc uchwałę Stanow Rzpltey Kommissyą ninieyszą wyznaczaiącą Zawiesiwszy tym Czasem kompertacyą Dokumentow ile gdy oneyże teraz strony niedomagaią się, ponieważ WWżni Dzierzbiccy Woiewodowie Łęczyccy Małżonkowie Jmieniem swoim y Ugo Karola Euzebiusza Skarbka Małoletniego w Opiece swey będącego Dobr Szczytna y Chełstowa w Woiewodztwie Płockim leżących niewątpliwego Dziedzica Czyniący wykupno Dobr tychże wedle kontraktu w Szczytnie dnia 3go Lipca Roku 1748go Między niegdy Wżnym Franciszkiem Skarbkiem Woiewodą Łęczyckiem Dobr przerzeczonych Dziedzicem z iedney a niegdy Wnym Jakubem Paprockiem Skarbnikiem Ziemie Dobrzyńskiey teraz Czyniącego Ugo Paprockiego Oycem z drugey strony zawartego y w Grodzie Płockim w Czwartek po Swięcie Nawiedzenia Panny Maryi tegoż roku z twierdzonego prawem zastawnem posiadanych uznać żądaią, a Urny Paprocki teraznieyszy Dobr przerzeczonych zastawny possessor takowego wykupna nieprzeczy; przeto stosuiąc się do pomienionego kontraktu zastawnego y żądania Stron, też Dobra Szczytno, y Chełstow podległe bydź wykupieniu uznawszy y w moc wykupna Summę 32000 Złł Polł w złocie Samym in specie Czerwonych Złotych, po Osmnascie Złł Polł każdy czerwony Złoty rachuiąc iak w kontrakcie zastawnym iest wyrażono wynalazszy, koncem wykonania dalszego uchwały Stanow Rzpltey, potrzebne bydź ziechanie Sądow Ziemskich, lub Urzędow Grodzkich zaiste: z Strony Wżnych Dzierzbickich y Skarbka; Łęczyckiego, albo Gostyńskiego, lub Warszawskiego, niech Sochaczewskiego, Zakroczymskiego, czyli Nurskiego, bądź Płockiego albo Dobrzynskiego, czyli Wyszogrodzkiego, lub Kowalskiego, niech Bobrowni-

chiego

Bobrownickiego, z Strony także Ugo Paprockiego tychże Samych na gront Dobr
Wsi Szczytna na dzień 31 Miesiąca Lipca Roku teraznieyszego 1775go przypa
daiący wspolnym stron kosztem sprowadzić mianych uznaiemy; ktory to Sąd Ziem-
ski, lub Urząd Grodzki, iednego gdzie dwoch, a Dwoch gdzie trzech na nieprzyto-
mność niezważaiąc, aby tylko ieden Sędzia Ziemski, lub Officyalista Grodzki, czyli
Komornik, albo Subdelegat niech Wice Regent, bądź Burgrabia Grodzki z ktorey-
kolwiek sprowadzony Strony ziachał, Nayprzod komportacyą dokumentow,
uchwałą Stanow Rpltey przepisaną Stopniami zwyczaynemi uskuteczniwszy
Stan Dobr Szczytna y Chełstowa Obeyrzą lub obeyrzy, o polepszeniu lub
zpustoszeniu onych, tudziesz powiększonych albo umieyszonych zasie-
wach y Innych wszelkich pretensyach grontowych z possessyi zastawney
rzeczonych Dobr wzaiemnie między Stronami zachodzić mogących roze-
znaiąc oneż y do pewney wielości ustanawiaiąc niemniey Jurysdykcyą
Swoię Sądową ieżeli potrzeba będzie do Dobr Chełstowa przenosząc, wywia
dywać się będą lub będzie, Swiadectwo z Swiadkow wiarygodnych rzeczy
wiadomych gdzie, y na co, potrzebne będą wysłuchaią, albo wysłucha,
przysięgi od kogo wypadać będą odbiorą, czyli odbierze, zapłacenie Sum-
my zastawney y za pretensye wynaleść mianey, tudziesz nadgrodzenie
za co, komu, y od kogo słusznie należeć okaże się, w cztery tygodnie
od Czasu zaczętey Kondescensyey, a zaś wypuszczenie Dobr pomienio-
nych dla Uwżnych Dzierzbickich Woiewodow Łęczyckich Małżonkow,
y Ugo Skarbka Małoletniego w tydzień po zapłaceniu y dosyć uczy-
nieniu dla Ugo Paprockiego wyżey naznaczonym, w Obecności Swoiey,
lub Innych Sędziow, czyli Urzędnikow z powyżey wyrażonych a przez
ktorąkolwiek Stronę sprowadzonych, aby z nich ieden tylko znaydował się
z Ostrzeżeniem dla tegoż Ugo Paprockiego do Wsi Jego Więsławic przez
tydzień ieden wolney rumacyey, y do niey posłuszeństwem poddanych,
a to według ułożenia Stron Między sobą czyniących przed nami kommis-
sarzami Sądownie co do terminow y rumacyi oswiadczonego na-
każą czyli nakaże. Ostrości przyłączą, albo przyłączy y całą tę sprawę
nic nietkniętego niezostawuiąc, oboiętności, y wątpliwości wszelkie
rozwiązuiąc przedłużenie przecinaiąc, na niestawienie się y od kom-
paryeyey odstąpienie czyieykolwiek, tudziesz rożność zdań Sądzących
niezważaiąc skutecznie y ostatecznie, podług prawa, sprawiedliwości,
y dowodow rozsądzą, pomiarkuią, ułatwią, y zaspokoią, czyli rozsądzi, uła-

twi

ustawi, pomiarkuie, y zaspokoi, na którego to sędziego Ziemskiego, lub Officyalisty Grodzkiego, czyli Komornika Ziemskiego albo Subdelegata, niech wieszkeiestą, bądź Burgrabiego Grodzkiego ziazdowego chociażby tylko z iednej strony. zprowadzić mianego Dawiu, Strony przestać, y rozsądzenie znosić maią. a to pod karą wyrokowania na Stronie zprzeciwiaiącey się, na onymże ziazdu terminie oznaczeniu pod legle, wolne iednak Stronie uciążonej się bydź czuiącey od Ostatniego rozsądzenia do Sądu Naszego odwołaniem się, ostrzegamy. Na który termin ziazdu Strony, kogo Interes wymagać będzie przyzywamy, a przyzwani pod tymże co wyżey rygorem stanąć, y rozsądzenie znosić maią, y powinni będą mocą tego Delictu Symeon Kazimierz Szydłowski Kasztelan Zarnowski Kommissarz wyznaczony mpp. Ignacy Saryusz Zamoyski Instygator Koronny Kommissarz mpp. Jan Bonifacy Łowski Łowczy Rypiński Kommissarz wyznaczony mppa, Michał Wągrzecki Kommissarz mppa Jan Dobrowa Zembrzuski Kommissarz mpp a Serafin Schotowski Kommissarz mpp Oryginale exhibita Acta Relictu Ex Actis Castren Capitli Płockiey Resenow Simplicibus Locus Sigilli. Lectum coram Actis przymalowskim wyznaczonym; ~~uczyniono~~ ~~nie do skutku~~ na zadanie stronne Jego Dzierżbickiego Woiewody Brzezinskiego za rezwoleniem zaś Strony pod ten czas y dzień stawaiącey uczynioney, w Izbach Grodu Płockiego we Wtorek w Sam dzień Świętego Piotra w Okowach, co iest dnia pierwszego miesiąca Sierpnia Roku przeszłego 1750go oblatowanej do rozsądzenia sprawy niniejszey przypadaiącey na Front Szczytna dla dopełnienia wyżey wyrażonego Kommissyey Delictu ziechawszy, Jurysdykcyą Nasze Sądową ziazdową ugruntowaliśmy, oraz pokoy y bezpieczeństwo publiczne przez usta woznego do Aktu zprowadzonego ostrzegliśmy y Stron do stawienia się temuż wczesnemu przywołali rozkazaliśmy na którego przywołanie Woźny Piotr Paprocki Stolnik Dobrzyński powod osobiście stawił się, a lubo strona druga Jmć Wawrzyniec Dzierżbicki Woiewoda Łęczycki y Jozefata z Gomulenskich pierwszego niegdy Jmć Władysława Skarbka Generała Woysk Koronnych powtórego teraz Jego pomienionego Dzierżbickiego Małżonka czyli Oboie Małżeństwo oraz Karol Kuzebiusz Skarbek, tegoż niegdy Jmć Skarbka Generała

dworu Koronnych z Plebanią teraz Dzierżbicką Województwa Łęczyckiego w pier
wszym Małżeństwie zpłodzonemi tym młodszemi, ani przez siebie ani przez
swego Plenipotenta niestarającą, Lecz ze Dekret Kommissyey wyżey wyp
anyj mocą którego niniejsze czynności dziedzińskie nieważaiąc na mesta
nienie którejkolwiek strony dostateczne y ostateczne podług prawa y de
wodow rozsądzenie sprawy tey sądowi ziazdowemu przez którąkolwiek
stron sprowadzonemu przekroczyć, a więc na fundamencie tegoż Dekretu
y opisu Jego Sąd niniejszy do dopełnienia zlecenia onego przystąpi
wszy naprzód złożyć dokumenta do sprawy tey należące w sądzie swo
im stronie stawaiącey nakazał a ponieważ Plebany Paprocki stawił do
brzypisu stawaiącey zadosyć czyniąc nakazaniu sądu swego dokumenta
osobnym summaryuszem przed siebie a potym y sąd swoy podpisanym
zpisane złożył, więc od dalszego onych złożenia tąż stronę uwolniwszy
treść sprawy swoiey przed sąd wolney rozkazuie po którey uwiadomiony
y wysłuchawszy dalsze opisy często wspomnionego kommissyey Dekre
tu wykonywaiąc do obeyrzenia stanu Dobr ~~Dobrzewa~~ Brzezyna y Kost
rzewa sąd niniejszy zabrawszy po którym obeyrzeniu, oraz tegoż stanu
na osobnym papierze z podpisem rąk swoich opisaniu dla dokonalszego
o polepszeniu lub spustoszeniu Dobr tychże zasiewkow przyczynienia
albo umieyszczeniu innych wszelkich pretensyach grontowych z posz
łych Zastawnych wzmiankowanych Dobr wynikaiących wyiaśnienie
su, potrzebną Inkwizycyą, świadkami wiary godnemi y rzeczy dobrze
wiadomemi przed sądem swoim wyiaśnić miano, który sądzi na
dalszą stronę stawaiącey aby pytania swoie zpisała, świadkow
popisała, one podpisała y ~~w sądzie swoim~~ sądowi swemu podała,
czego gdy dopełniła zadosyć uczynienie przez onę stronę nakazaniu
swemu uznawszy przydaiąc Dworzany do wypełnienia przysięgi na
mieyscie świadkom stronę to przysięgę podług formy statutu obwar
ować powinne przysięgom uroczystości w obecności sądu swego wypeł
nił Plebany Paprocki, po tey rzeczy wypełnioney świadkowie w prawa
dzaie rozkazanie, Jakoż onych wprowadził, Inkwizycye swoie wyiaśnił
po których wyiaśnieniu y zeznań świadkow przysięgłych przez
sądowey wypisaniu zawieszonych tym czasem czytanie onych dla dokła
dnieyszego rzeczy poznania do wydadzenia ogłosić z całey gromady

Dobr

przeczonych Szczytna y Chełstowa poddanych przez Woyta po to z roz
kazu Sądu swego zprowadzonych: przychilaiąc się wykonawszy y wypełnio
wawszy rozwyższego zawieszenie swoie czynią Jnkwizycye przed Sa
dem swoim teraz wywiedzione Sąd rzecze przedewszystkim po tych tedy
przeczytanych y stateczną rozmyślnością uważonych y zmierkowanych
oraz z wybadywaniem się z ludzi y położonemi przez strony Sta
waiącą pretensyami Rejestrami pretensyi z possessyi zastawney
Dóbr tych wynikaiących rozstrząśnionych y z kontrastowanych
do umoderowania pretensyi tych w Rejestrach wzmiankowanych
wypisanych zbliżyć się w taliwy ony czynią sposob: naprzód
Summy 3771 Złotych groszy czterdzieści pułtrzeciego Polskich
za furaż y prowiant Woyskom Kozyskiemu wydany w pierwszym
potym Summy dziewięć dziesięt pięćset piętnaście Złotych groszy dwa
cztnaście/pułgrosza nierachuiąc/ taliże Polskich złotych też za
furaż prowianta wypisaney Zołdy y Inne konfederacyi wydane y
przez onychże sobie brane w dwojaki mieyscu Rejestrow położone
odrzuciwszy Summę Złotych sto dziewięć y groszy dziewięć Pol
z Summy pierwszey dla kozyska Kozyskiego wyrażoney za furaż
przez nie komissarzow wziętą: Summy te obydwie wraz złożone
Summę Ogolną czternaście tysięcy sto siedmdziesiąt siedmio groszy
czternaście Polskich wynoszącą lubo Jnkwizycyami ustawiczne sine
wadzanie konfederatow w Szczytnie Ilmoderowanie tamo krew
cow szewcow y przechody Woyskich Kozyskich dowodzącemi wprzód
y lubo przed nastąpioną Citatnią względem zastaw konstytucyi,
wynikaiących abysiednak na wszelkich szkodach przypadłowych wraz
possessor zastawny z Dziedzicem ciężar ponosił na wzgląd przedsiewzięcia
do Summy 7088 Złp 22 Sołt moderuie, co do Summy wraz złożoney
1871 Złp 22 Sołt za lanie y Woły Rekrutowe wydane należy: gdyż z Jnkwi
zycyi iako y Jnwentyzacyey pokazało się, Jż w Dobrach tych za possessyey
zastawney trzy razy powietrzem bydło zdychało taliże raz pierwszy na woz
mało co komu we Dworze taliże czy bardzo mało czy wcale nie niezostało
drugi zaraz już lepiey pozostawało a po trzecie już nie tak wiele wypadło
y wsny Sąsiedzi stolnik Dobrzyński sędzic nie wszystkim ludziom zatogi

częścią końmi, częścią wołami, częścią pieniędzmi dawać był przymuszony y podawał, przeto tę Summę na załogi wydaną ile też załogi na granicie zostawać będą całkowę zostawuie Dworu zaś 12 Złt Pol na expens ieżdżącym po Jarmarkach dla skupowania wołow y koni wydaną w rejestrze położoną na pol Dzieli y szesć Złt na stronę pospolstwa zostawuie, co się tycze Summy dwoch pierwszey sześciuset przez panięcy drugey dyjęcia dwoch set Złtych Pol przez gradobicie zkąd pochodzących, czyli decessu w folwarku z tych przypadkow wypadłego położonych które to przypadki to iest gradobicie za pospolstwey J. P. Oyca # zaraniczka zaś za pospolstwey dzis stawaiącego Jego Stolnika [jużeż] naszkodzone Inwentarzowego dowodzi, tych połowicę ponosić przez pospolstwo naznacza a drugą połowicę to iest 900 Złt Pol do nadgrodzenia onemu przez Dziedziców ostrzega. Summę zaś ośmset piędziesięt Złt Pol na wesela Cotopowe zaponowaną całkową do lżey dalszey zostawuie. Co się zaś z cząga do Summ pierwszey 600 drugey 300, trzeciey 400, czwartey 600 Złt Pol na wybudowanie srodek Browaru Gatuf Chłopskich y danie wierzchu całego na skupnicach exegowanych [iako są w Rejestrach położone] Lubo kontraktem zastawnym między między Jasnym Franciszkiem Starbkiem Woiewodą Łęczyckim Jeneralnym teraz Dzierżawcą Woiewodziney całie Łęczyckiey pierwszym mężem a Starbka młodszego Oycem z iedney, a niegdy Jasnym Jakubem Paprockim Starościm Ziemie Dobrzyńskiey dzis stawaiącego Jego Stolnika Oycem drugiey strony, w Łęczycie dnia 3go Lipca 1748go Roku zpisanym przed stięgami Gradu Stolnego w czwartek po Swięcie Nawiedzenia Nayswiętszey Maryi Panny [roku teraz] przez strony obydwie roborowanym, ostrzeżono iest aby wsiny pospolstwo zastawny żadnych budynkow [: ialoby tego niebyło potrzeby] z nowa nie budował, lecz to w spodziewaniu [: iako z expressy tegoż kontraktu wnosić daie] przyszłego wykupienia tych dobr; Ale dotąd przez tak długi przeciąg czasu, bo lat dwadzieścia Osm teraz bieżących się wykupione nie wszystkie w tymże czasie [: iako Inwentarzowy iasnie dowodzi] Budynki tak dworskie, iako y wsiey

w Sam dzien Swiętey Maryi Magdaleny.

iako

wielkie przez Wgo Pospesora ile możności poprawiane wspierane y za-
trzymywane dla zbytniey Jch zruchniałości trzi iuż dłużey niemogące
niebezpieczeństwa iuż powyżerzucały prosze iuż do poprawy niezdatne wyzerca-
tyście co y teraz z obeyrzanego Dobr stanu widzialnieyszy obaczycie iż ieszcze
niektore stoiące bliskiemu upadkowi bez nadziey poprawienia utrzyma-
nia onych są podległe / a przeto gdyby nowych niebudowano do ostatniey
by ruiny Dobra przyszłe musiały drzewo zaś do budowani z rożnych
mieysc wsiny Stolnika sprowadzać tu niemaiąc borow musiał z tych tedy
powodow stosuiąc się do sprawiedliwości y zapatrzywszyś na fatwier-
dzenie wraz z dołączonym nadgrodzenie wydatkow na budowanie w tych Do-
brach przez Wgo Stolnika czynionych powinne będą uznane przez
iednak iuż niedopiro niektorych budynkow wystawienie y iuż po części
ostarzenie z summ wyżey wyrażonych wraz z ogrzomych summ dy-
siąc dziewięćset trzydziesty złp polt wynoszących czwartą część to iest
czterysta dziewięćdziesiąt złp polt odtrąca resztuiącą zaś summę dysiąc
czterysta siedmdziesiąt złp polt do nadgrodzenia zostawuie, a iako z wy-
płaconey prowizyey Xiężnie Siluerstiernu za rok 1748 popełnyey niegdy
Wgo Skarbka Wdy Zrzyckiego zaległey od Jmci Xiędza Biskupiego pod
dniem 26 Lipca 1749. Roku miany wsiny Stolnik posiada wzgledem
im tak też 70 złp w rejestrze położone wypłaconey przez niego prowizyey
do powrocenia zostaiąc drugie zaś złp 70 prowizyi od teyże wypłaconey
kwoty rachowane y w Rejestr wpisane, że bez zaycia Dekretu kwota ta
wypłacona mimo zdanej dyspozycyey Dziedzica wytrąciwszy a zaś Sum-
ma 400 złp polt na Kupienie Owsa do zasiewu po zabraniu Onego przez Woy-
ska Koronne y konfederackie w roku ieżnym niedostarczaiącego
wydana wraz z kwotą 22 złp 24 polt czyli iednakiey monety za wsy
na zaległi wypłaconą do nadgrodzenia albo racney wrocenia zostawuie
Że zaś Jch Suchedniowa na te Dobra przynależąca w nadgrodę wypłacać
powinnych przez pospesora zastawnego Xięciołowi Siluerstiernu do summy
2000 złp polt prowizyi dla tegoż pospesora kontraktem zastawnym iest
do odbierania za wypłacaniem grzywien przelecona Ktorey za lat 4 Pow
niedochodzącey niedbierał y za tey 32 beczek po czterey na rok należącey
niebranej wytrąciwszy grzywny summę 2256 złp polt sobie należącą w Re
iestrach wypisał, przeto tey Summy, iednak tylko połowę z przyczyny Jż

to publiczna dla wszystkich szkoda to iest summę 1128 Złł Połł do
nadgrodzenia Ostrzega Za powiększone zaś zasiewy ktore się pokazały
to iest Oziminy na Szczytnie y Chełstowie na pustych rolach ktore
w czasie odbierania w possessyą zastawną na Dwor Siane niebyły zago
now 492. po gr 36 Połł każdy zagon rachowany Złł Połł 590 gr 12: Jarzyny
na Szczytnie Składow 71 ieden (: ile że się pokazało z Inkwizycyi Staiem
iednym przez folwark dobytey za possessyey Wgo Stolnika nowiny w tym
że polu teraz Jarzynnym :) każdy Skład Jarzyny rownie iako zagon Oziminy
rachowane Złł Połł 85 gr 6. Tatarki na Chełstowie na pustych rolach
Składow Siedmdziesiąt po gr także 36 Skład rachowany Złł Połł 84 w
rejestrach wypisane tych iako na gruncie pożytek przynieść maiących
nic się nieodtrąca zaś za dwie raty podymnego z kominow Dworskich
trzech Złotych Połł 21 przez possessora wypłacone przez połowę rachowane
to iest puliedenasta Złotego do nadgrodzenia przypaść maiące, na ostatek
summę 540 Złł Połł expensy poniesioney na kommissyą za Powodztwem
Jwgo Dzierzbickiego Wwdy Łęczyckiego w Warszawie się sądzącą położoną
całkową do summ wyżey wyrażonych przyłącza, Z tych tedy wszystkich
umoderowanych pretensyi wraz złączonych summę ogolną piętnaście
tysięcy sto siedmnaście Złł groszy iedenaście Polskich wynikaiącą ozna
cza. Ponieważ zaś z Inwestygacyey pokazało się (: czemu y winy Stolnik
nie przeczy :) Iż za possessyey zastawney sześć dziewek poszło z Dobr tych
zastawnych w Zamężcie do Dobr Wgo Stolnika Dziedzicznych a wzamian
iedna tylko z Dobr onegoż do Dobr Szczytna, przeto za resztuiących pięć
dziewek po 30 grzywien według Statutu za każdą rachuiąc grzywny te na
Złote Polskie redukowane summę 400 Złł Polskich wynoszące sprawiedliwie
przez Wgo Stolnika stronie przeciwney do wypłacenia należące bydź osą
dziwszy z wynikłey ogolney z Rejestrow summy odtrąciwszy pozostałą
summę Czternaście tysięcy siedmset siedmnaście Złł. groszy iedenaście Pol
skich wraz z wyżey wyrażonemi rejestrami w sądzie swoim położonemi
za przysiąc przez Wgo Stolnika powinne uznaie y przydaie się onemu
woźny do wypełnienia przysięgi w tę rotkę Jako rejestra pretensyi w są
dzie ninieyszym przez niego położone y podpisane są rzetelnie zpisane
y ta summa Czternaście tysięcy siedmset siedmnaście Złotych groszy iede
naście Polskich za pretensye przez sąd umoderowane sprawiedliwie musi

do wypłacenia

do wypłacenia należy: wypełnić. po którey wypełnioney Sąd niżey-
szy nakazuie aby Gwżni Dzierżbicey ~~Matz~~ Woiewodowie Leczyccy
Kasztelanowie y Skarbek Mazowiecki Summy trzydzieści dwa tysiące
200 Polskich zastawney w złocie po ośmnaście złotych kazdy czerwony
złoty rachuiąc wraz z Summą czternaście tysięcy ~~tysięcy~~ siedmset siedm-
sciu Złt groszy iedenaście Półk. za prezentye gruntowe wymienione
przez Woiewodę Stolnika zaprzysiężoną monetą biegu swoiego w Królestwie ma-
iącą od Aktu dzisieyszego za miesiąc cztery podług przepisu Delibretu Komisyi:
Exystuie ten termin na tydzień tylko przed wigilią Swiąta Swiętego
Jana Chrzciciela przypada/ przed Sługami Grodzkiemi Mazowieckiemi
Temu Piotrowi Pogrzebieniu Stolnikowi Dobrzyńskiemu dorzą-
pod kara wywołania w przypadku zadosyć nieuczynienia na o-
wym terminie przy uszyciu zasadzenia ogłosić miany wypłaciły
y rzetelnie wyliczyły, a Woźny Powiatu aby one odebrał z odebranych
poświadczał a to pod podobną wywołania karą y po odebranych
w tydzień ieden z Dóbr ustąpił y one podług opisania Stanu Ich
teraźnieyszego w posesyą Jmci Panny Dzierżbickich Woiewodow
Leczyckich y Skarbka Mazowieckiego w przytomności Sądu lub Urzędu którego kolwiek z nazna-
czonych Delibretem Komisyey wyrażonych albo iednego z tychże z
dzicow czyli Urzędników przez którąkolwiek stronę zprowadzonego
pod takąż wywołania karą choćby przed iednem Sędzią lub Urzę-
dnikiem czyniąc miany odebrał y wypuścił któremu to Woźnemu Pa-
nowiemu Jmci Dzierżbickiey po odebraniu Dóbr tydzień ieden na
macyi z poddaństwem poddanych do Dóbr Jego Jmci należących pod za-
graż wywołania karą dopuścić maią Lubo zaś niegdy Woźny Powiatu
Skarbnik Dobrzyński Jego Stolnika Bacz przy odbieraniu w posesyą
zastawney Dóbr czasowe wpomnionych Jnwentarz robotny y pożyteczny
bydła podług opisania Onego odebrał ze iednakość iakości z Jnwentarzy-
czyi pokazanie/ toż bydło powietrzną zarazę powyzdychało y choćby co
mogło przychować powtornie y potrzecie zdychało przez które przypadek
równie y on w szkodzie bydło pomiot lepszy oraz w pożytku od gruntowego
schodzi przeto do oddania Onego pociągany bydź niema oprocz skóry
y drobiu którego podług zpisanego przy kontrakcie zastawnym Jnwentarza

wraz z Dobrami oddać powinien będzie. A lubo wżdy Paprochi stoł-
zik położywszy w sądzie swoim trzy tramalucye ktoremi ci ludzie
wolni onemu poddali isto iest pierwszą w Środzie Niedzielno w Poniedz-
iek po niedzieli krzyżowey 1753go Roku Poddaniami Pracowitego An-
drzeja Swiderskiego nazwanego po ktorym umarłym potomstwo w Dobrach
zostało, drugą tamże w sobotę przed świętym Exaltacya Nayświęt-
szey Maryi Panny 1768 Roku Poddaniami Pracowitego Franciszka Drzew-
tamże w poniedziałek w sam dzień zadvszony 1767. Roku Poddaniami
pracowitego Mateusza i y ci ludzie Jemu podani w Dobrach szlachtu
poziemiskie y posiadalisiąda sobie nadzorcy za nich nadgrody że
iednak sąd niemęszy od gromady do wybadywaniasię z przewinionej
trzech chłopow Inwentarzem podanych oprocz tych co poumierali za
possessyey zastawney z dóbr wsi iednak na possessora niemiadacy
przeto w nadgrodę tych uwalniaią tego stronnika od stawienia onych
tych ludzi ktorzy musi poddali y z ich potomstwem niezostawuiąc nic
żadney względem zbiegłych ~~uciekłych~~ ludzi do niego pretensyi gruntow
bez wszelkiey nadgrody przyrzeka. Inwentarzyczye zaś przedtym dwo
im przez stronę stawaiącą wywiedzione ~~acta~~ zapieczętowane stronie
wywodzącey wydane.

Joseph Chełmicki Podczaszy Ziemi Dobrzyńskiej Podstarosta Radzyński
Bobrownicki mpp
Jan Staroniewirski Pisarz Grodzki Bobrownicki J. D. mpp

Actum praesens Crenę Capitali Plocensi Sub oblationem Mci
Sigismundi Garnowski Venatoris Rypinensis Terrae Dobrinen
Decretum Condle infrascriptum in Bona inferius nominanda
officiose per ~~Deputatum~~ Judicium Crenę Bobrownicen Terrae Do
brinen inq Partes inferius Specificandas prolatum manibus
ejusdq Judicij Crenę Bobrz Rubscriptum reproducend ad acta
causq actisq Crenę nequissanę Suscepit in Genere Sequens Inserq
originale ejusq Decretu circa acta Crenę Relationem
Infrascriptam

In Castro Plocensi Sabbo intra Octavam Festi Sacratissimi
Corporis Christi Dni scilicet Die Octava Mensis Junij
Anno ejusq 1776to

Dekret ziazdowy w Szczytnie
1776go Roku wypadły

Actum in Fundo Bonor Gradzanowo Ecclesiastica Feria secunda post Festum sanctor Vitj et Modesti martyrum proxima Anno Domini Julicei Die Decima Septima Mensis Junij Anno Domini 1776to in Presentia Honor ac Nobilium Antonij Bajinski Francisci Micki Alberti Jutkowski Pauli Bogdanski aliorumq plurimor ad actum Presentem Congregator tum Mnis Dni Stanislai Lwidi Kaspan Bojarski de Bojanowo Authentici et jurati actuum Hujus Auctamantis et Eidz adstantis.

Judicium Pres Consuetudinale sub judicatus Terrestre Plocen Insistendo Decreto Judicij sui pleni in Causis in Terris Communibus Terrestribus Plocen Fra 2da ad Duo Sanctificationis V. Maria Die Vigesima Nona mensis Januarij Anno Presenti Inter Nob Paulum Wolowski Actorem ab una et Illum Num Franciscum Alexandrum bini Nominis in Lodzie Junosza Lodzki Castellanum Ciechan Citum et Judicentem Pte ab altera pro lato Suo mediante Intuitu pretensionum Fundi Nespania — spe Condescensio Fundum Bonor Gradzanowo Judicij dui aut Honor Camerator Terrestrium Plocen Capsato Tempore ante famen Festum Nativitatis Sancti Joannis Bpte facta tempestiva Avisatione Conducendor ad invenda cui Judicio sive Officio duor ubi tres Unius ubi Duo absentia non obstante mutuo Partium dumpte Condescensu reproductionem Contractus Obligatorij et Inventarij Status Bonor Eorundem demandare de Pretensionibus Fundi actis vel deperditis Inseminationibus antiquo et moderno Statu inquirere investigare Inquisitiones Expedire Juramenta exigere Satisfactionem Omnimodam cui et a quo competierit prestandam injungere parteq in Omnibus et Singulis Pretensionibus nihil intactum et irresolutum relinquendo pro Exigentia Legis justitiæ Terminor editor et Edendor finaliter decidere dejudicare et moderari cujus decisioni Partes parere et acquiescere sub Pena Banitionis hoc in Termino super Parte Contraveniente publicanda debere pro quo Condescensionis Termino Partes quos volverint et negotium poposcerit adidare ad citandis sub Rigore quo supra Comparere teneri precommissum ad Bona in acta Contenta avisatis tempestive per Literas Missibiles

Partibus

Pro die hodiema tam per Avisationem quam Prorogationem
terminta Condescendit, Jurisdictionem suam per Vocem Mnli
Suprascripti Officiose fundavit qua Fundata Partes ad Com
rendum Eidem Mnli Acclamare injunxit Ad Cujus Acclama
tionem Partibus Gnoso Paulo Wołowski Actore pntr. Illus
Mco Francisco Alexandro bini Nominis in Podosie Junosza
doski Castellano Ciechanen Citato et Indicente per Gnosum
Franciscum Nicki Coram Judicio suo Condescensoriali Comp
rentibus et se cum Controvertentibus Quarum Partium Co
troversijs inductis Exauditis Judicium ad Affectationem
Illustris Mci Podoski Castellani Ciechanovien Citati Ob legalita
sui Actum praesentis Condescensionis per se attentare nega
untis assentiente etiam Gso Paulo Wołowski Citato Actum pre
tis Condescensionis ad Feriam Tertiam postridie Festi Sanc
martini Episcopi Diem scilicet Decimam Secundam Men
Novembris Anno praesentis Limitat differt et prorogat Con
vando Partibus Eisdem Terminum ex Eadem Limitatio
ne Incidentem coram suo Judicio aut alio quovis Judice sive
Gnosis Camerarijs Terrestribus Plocen aut Uno ex Eisdem ~~Ter~~
~~minum~~ Mente supra Ingrossati Decreti injunctae Condesc
sionis Comparendi ~~peremptorium sine quovis~~ Perempt
rium

Joannes Gumowski Subjudex Terris Pltus Plocen

Officium praesens Cren Capitt Plocen ad Oblaonem Gnosi Paul
Wołowski Prorogaonem actus Condnis in fundos Bonor Inf
ius exprimendae Inter Partes inferius explanandae agitatt
per Judm Subjudicatus Terre Plocen facti reproducen
ad acticanae actisq praesen ingrossanae Suscepit intenor
sequen (inserat) originale Ejusdem prorogaonis Circa
relictum ac manu Ejusdem Judicij Subscriptam

In Cro Ploc Sabbo in vigilia Festi Nattis S. Joannis Bpti
scilicet Die 22. mensis Junij 10 Dni 1776to.

Actum in Bonis Przedpełce Kosciołki et Witkowice Feriâ Quintâ, post Dominicam Cantate Scilicet Die Nona, Mensis Maij, Anno Domini Millesimô, Septingentesimô, Septuagesimô, Sextô.

Coram Gsp, Matheo Krzywkowski Burgrabio Crenę Ploenę in Pseng Gsor ac Nobilium Simonis Przedpełski Antonij Sochocki Alberti Przedpełski Adami Sabba Jezewski Hiacinthi Przedpełski ac alior Plurimor Nobilium ad Actum Pseng Congregatt nec non Mlis Rni Gnalis Providi Francisci Zbrzezniak de Bonis Opałowiec authi et jurat ad Actum Pseng. acclamanę assumpti et Eunę acclamanę.

Officium Suprascrum Burgrabiale Condle Crenę Ploenę in Virtute Decri de Actu Ejus Feriâ Secunda in Crastino Festi Gloriosissimæ Virginis Mariæ ut pote

ut pote Die Tertia Mensis Julij Anno pterito Mil-
lesimô, Septingentesimô, septuagesimô Quintô inte
Gsam Helenam Przedpełska old Gsi Stanislai Grabow-
ski Relictam Contem Viduam Actricem ab una
et Gsos Stanislaum et Petrum Przedpełskie Fratr
inter se Germanos Cito pte ab altera lati, Quo M
diante Condescensio ad Fundum Br Przedpeł
Kosciołki Gor Mathei Krzywkowski et Alojsij
Skwarski Burgrabior Crenę Plocenę Captato tem
ae est injuncta Eodq Decro sententiatum est u
Jud Gsi Burgrabij unius absentia non obstant
pvia de adventu sui Avisatione facienda mutu
Partium sumptu Conducendi Condescensuri Com
portationem Documentor Massam substantiae ta
Paternae quam Maternae enucleantium injun
gant Ejsdq Comportatis et Revisis Dotem de Bo
utrorq Parentium Constituant Eadq Constituta
Solutionem summae Dotalis injungant aut Se
tem summae Dotali Correspondentem Exdiv
dant juramenta á quo intererit excipiant
Statum Sortis Circa Locationem in Matrimo
um Actricis Considerant Partes utrasq in Om
bus et singulis Pretensionibus p Justo et E
nihil intactum et irresolutum relinquend
finaliter decidant disjudicent et moderentur
Cujus vel Quor Decisioni Partes Utraq Par
et acquiescere ac Judicatum Lati sub poena B
nitionis

illo in Termino Condnis Super Parte Contraveniens
Publicanda Debeant ac Teneantur alias Decrō Eodē
pmissa fusius in se Obloquens ex Requisitione
Officiosa ‡ ad Supravcrā Bona Przedpełce pvia
de adventu Sui tempestive facta Avisatione
† Condescendit
† Jurisdictionem Suam Officiosam pcustodita
prius pace et securitate Circa Actus Officiosos
Servari Solita Voce Supravcri Mlis fundavit Par
tesq tam Actoream quam Cito ad Inscribend
Comparitionem Acclamare injunxit, Quo in
Trnō acclamato Partibus et Quidē Gsa Helena
Przedpełska olt Gsi Stanislai Grabowski Relicta
Conte Vidua Actrice prlter et Gsis Stanislao
atq Petro Przedpełskie Fratribus inter se Germa
nis prlter tum quoq Gsa Constantia de Przed
pełskie Gsi Mathei Dobinski Judicens in assia
Ejusd Sui Mariti Coram Officio Condli Burgrabi
ali Comparens teneri Partes Videlicet Gsos Przed
pełskie Fratres inter se Germanos Comportare
Documenta Quevis Massam Substantiae tam
Maternae quam Paternae enucleans Judm
nocce Condle pvio Conscribendo Summario et Com
probatione Jurati superrealem Comportatio-
nem Documentor in instanti Censet. Tandem
Quoniam Partes inter se agens videlicet Gsa Helena
Przedpełska olt Gsi Stanislai Grabowski Relicta Con
sors Vidua

‡ Ejusd Gsa Grabowska

Vidua et Constantia itidem Przedpełska Gsi Mathei Dobieński Consors Sorores inter se Germanae ab una et Gsi Stanislaus et Petrus Przedpełscy Fratres inter se Germani parte ab altera loco Comportationis Documentorum qualis nam sit Substantia an Paterna vel Materna Complanationem ex libero suo assensu in praesentia Amicorum Protunc existentium Subtractu praesentium Condnis Die nona Maij Anno praesenti inter se respectu Dotis assignandae Conscripserunt manibusque Suis et Amicorum Subscripserunt Eandemque Officio Condli Burgrabiali propter firmius Robur et valorem ad approbandum porrexerunt Proinde Officium Idem Condle Burgrabiale approbatae Eadem Complanatione Superius de Die et Anno exarata standum Eidem Per Omnia arbitratur, decernendo, Quatenus Jidem Gsi Przedpełscy Fratres inter se Germani et Quidem Gsus Stanislaus Przedpełski Frater Majornatu Gsae Constantiae Przedpełska Generosi Mathei Dobieński Consorti Summam Ducentorum Sexaginta Unius Florenorum Polonicalium in vim Dotis inter se Condictatam et Constitutam Una Cum Provisione ab Eadem Provenienti praevia in Bonis mundis et liberis Subsequenda Locatione

Jam vero

Jam vero Generosus Petrus Przedpełski Frater Natu minor similem Itidem summam Ducentorum Sexaginta Unius Florenorum Polonicalium Originalem et Triginta Novem Florenorum Polonicalium Gsae Helenae Przedpełska olim Gsi Stanislai Graboski Relictae Conti Viduae ad manus et Quietationem in Fundamento superius de Die et Anno exaratae Complanationis Utrisque Gsis Przedpełskim Sororibus in et pro Feriâ Quartâ post Festum Natlis Sancti Joannis Baptae anno presenti incidenti sub pena Bonorum in Casu Contraventionis Circa Maationem ibidem faciendam Publicanda Distinctim solvant et realiter enumerent luita pena septem Marcarum Polo Partibus Cum summis Judicio quoque Condli sub simili superius expresso Rigore in instanti solvenda Decri presenti Vigore

Mathaeus Krzyżkowski B C Plocen

Officium Praesens Crenae Capitis Plocensis ad Oblationem Gsi Michaelis Przedpełski Decrum Condle Infrascrum in Bonis inferius nominandae inter Partes Introcentendo per Gsum B C Plocensem plateum manuque Eiusdem Gnosi Burgrabij propria subscrum Reproducendae ad Acticandae Actisque presenti Ingrossandae suscepit in Tenore sequente Inseratum Originale Eiusdem Decri circa Acta est Relictum.

In Cro Plocensi F 3tia in Crastino Fti Natlis Sancti Joannis Baptae ~~prima~~ scilicet Die 25 Mensis Junij Aô Domini 1776to.

Vidua et Constantia itidem Przedpełska Gsi Mathei
Dobieński Consors Sorores inter se Germanae ab una
et Gsi Stanislaus et Petrus Przedpełscy Fratres in
ter se Germani parte ab altera loco Comportati
onis Documentorum qualis nam sit substantia an
Paterna vel Materna Complanationem ex libero
suo assensu in praesentia Amicorum Protunc existentem sub
tractu praesentem Condnis Die nona Maij Anno praesenti
inter se respectu Dotis assignandae Consoripserunt
manibusque suis et Amicorum subscripserunt Eandemque
Officio Condli Burgrabiali propter firmius
Robur et valorem ad approbandum porrexerunt Pro
inde Officium Jdem Condle Burgrabiale approbat
Eadem Complanatione superius de Die et Anno exa
rata standum Eidem Per Omnia arbitratur, decer
nendo, Quatenus Jidem Gsi Przedpełscy Fratres inter se
Germani et Quidem Gsus Stanislaus Przedpełski Fra
ter Majornatu Gsae Constantiae Przedpełska Gene
rosi Mathei Dobieński Consorti Summam
Ducentorum Sexaginta Unius Floreno
rum Polonicalium in vim Dotis inter
se Condictatam et Constitutam Una Cum
Provisione ab Eadem Provenienti praevia in
Bonis mundis et liberis subsequenda Locatione

Jam vero

Jam vero Generosus Petrus Przedpełski Frater Natu minor similem Itidem summam Ducentorum Sexaginta Unius Florenorum Polonicalium Originalem et Triginta Novem Florenorum Polonicalium Gsae Helenae Przedpełska olim Gsi Stanislai Graboski Relictae Conti Viduae ad manus et Quietationem in Fundamento superius de Die et Anno exaratae Complanationis Utrisque Gsis Przedpełskim Sororibus in et pro Feriâ Quartâ pt Festum Natlis Sancti Joannis Baptae anno psenę incidenti sub pena Baonis in Casu Contraventionis Circa Maationem ibidem faciendam Publicanda Distinctim solvant et realiter enumerent luita pena septem Marcarum Polo Partibus Cum summis Judicio quoque Condli sub simili superius expresso Rigore in instanti solvenda Decri psenę Vigore

Mathaeus Krzywkowski B C Ploren

Officium Praesens Crenę Capitis Plocenę ad Oblationem Gsi Michaelis Przedpełski Decrum Condle Infrascrum in Bonis inferius nominandę inter Partes Introcentendo p Gsum B C Plocenę platum manuq Eiusdem Gnosi Burgrabij ppria subscrum Reproducenę ad Acticandę Actisq psenę Ingrossandę suscepit in Tenore sequenę Inderatis Originale Eiusdem Decri circa Acta est Relictum.

In Cro Plocensi F 3tia in Crastino Fti Natlis Sancti Joannis Baptae ~~prima~~ scilicet Die 25 Mensis Junij Aô Domini 1776to.

Decrum Condle in
ter Gsos Przedpet
skie ac alios.

1776 Ao

Raport Licytacyi Czopowego y Sielęznego Miasta Płocka.

359

Działo się w Płocku to iest na Ratuszu Miasta tegoż dnia Osmego Miesiąca Lutego Roku Tysiącznego Siedmsetnego Siedmdziesiątego Szostego.

Przed Wielmoznym Jmość Panem Jozefem Karwackim Pisarzem Skarbu Koronnego y Komisarzem do tego aktu od Przeswiętney Kommissyi wyznaczonym.

w Przytomnosci Wielmoznych Jchmość Panow Grzegorza Woznickiego wice Regenta Grodzkiego Płockiego, Michała Zalewskiego Ciesnika Czerwonogrodzkiego, Dominika Kowalewskiego, Mateusza Krzywkowskiego Burgrabiow Grodzkich Płockich Dyzmy Skarbka Cieklinskiego Burgrabiego Grodzkiego Bobrownickiego Ziemi Dobrzeńskiey, Jozefata Murzynowskiego Podstolica Rypienskiego Jakuba Straszewskiego, Stefana Obrembskiego, Jakotez Szlachetnego Magistratu Jego Krwskiey Mci Płocka y Sławetnych Obywatelow, tudziesz wszystkich Jurysdykcyi znayduiących się Miasta Tego y Jnnych Wielu Osob do tego aktu zgromadzonych

Poniewaz Licytacya Miasta J.K. Mci Płocka zbędącemi wtymże Miescie Jurisdykcyami pod Aktem wyżey wyrażonym wyznaczona przed Zgromadzeni Jchmoscie Kontrahenci taką Uczynili Solicytacyą

Szlachetny Magistrat Tegoż Miasta naypierwiey Solicytował y Uczynił Offerencyą - - - - - - - złł Pol - 3000

W Jegomość Pan Krzywkowski Burgrabia Grodzki Płocki - - 3100

Sławetny JPan Lukasz Wirgocki zosoby swoiey - - - 3500

Szlachetny Magistrat - - - - - - - - 4000

WJPan Dysmas Skarbek Cieklinski Burgrabia Grodzki Bobrownicki Ziemi Dobrzeńs Jmieniem J.W. Jnę Pana Hrabi Sierakowskiego Podkomorzego Wojewodztwa Płockiego - - - 4200.

WJPan Grzegorz Woźnicki vice Regent Grodzki Płocki wraz z WJ Panem Antoniem Woźnickim Regentem Grodzkim Płockim Bratem Swoim Rodzonym - - - - - - - - - - - - - 4300.

WJPan Dysmas Skarbek Cieklinski Burgrabia Grodzki Bobrownicki Ziemi Dobrzeń Imieniem J.W. Jegomości Pana Hrabi Maxymiliana Sierakowskiego Podkomorzego Woiewodztwa Płockiego - - - - - - - - - - 4400

WJPan Kowalewski Burgrabia Grodzki Płocki z osoby swoiey - 4500

WJPan Grzegorz Woźnicki vice Regent Grodzki Płocki wraz z WJ Panem Antonim Woźnickim Regentem Grodzkim Płockim Bratem Swoim Rodzonym - - - - - 4600

Ktorą to Solicytacyą do Akt tak Grodzkich zostawiwszy wozobny Exemplarzu Raport na tę samę Formę swoiey superintendencyi do Przeswietney Kommissyi Skarbu Rzeczypospolitey umyslny przesyłam.

Skarzewski
PJKr

Officium praesens Crenae Capitli Plocensis ad oblationem Gli Francisci Czarnowski Licitationem Infrascriptam Intuitu Contributionis Ducullaris et Sollidariae hic Plociae per Mcum Commissarium Inferius Specificanae peractae Manuq eiusdem Mci Commissarij Subscriptae reproductae ad Acticanae Actisq praesens ingrossanae Suscepit in tenore Sequens (: inserat :) Originale eiusdem licitationis Circa Acta relictum

In Cro Plocensi Fra ~~Quarta~~ Tertia post Dominicam Sexagesimae proxima Scilicet Die ~~14~~ 13 Mensis Februarij Anno Domini Millesimo Septingentesimo Septuagesimo Sexto.

361

Actum in Pundo Dominorum Jolesino Feria Secunda
post Octavas Festi Sanctissimi Corporis Xti Dni
proxime, Scilicet Die 17ma Mensis Junij Anno Dñi 1766.
In Presentia Prudentum ac Actum Thome Uniewy
ski Placid Alberti Sulerzyski Cancellarii Cameral
rum Franciscalium Laurentij Dromnickij Joannis
Sulerzyski Burgrabiorum Prid. Placid Jacobi Lewic
ac aliorum plurimorum ad Actum pred Congregato rum
rum Nobilium Dñi Stephani Nicolai Szymczak de Jolesino
authentici et per ate actus pred adsteti et Circa
acclamati ut moris

Judex prescriptum Forum Placid Camerariale Judicando De
cernto Tribunal Placid in Sequenti Feria Tertia post Festum Sanc
te Agnethis Virginis et Martyris proxime scilicet
Die 23tia Mensis Januarij Inter Partes infrascriptas
Potest Quo mediante Condescensio Judicij sui aut pred
Camerarius Forum Placid in Pundum pred Dominor
Jolesino Captus tempore facto tempestive Assistere
Conduxerunt est advocatus cum Potestate ut pro Judex
Forum Dominor alibi tres Unius ubi Duo absentie sem
Obtente mutuo Partium Sumpta Condescensione
ante Omnia Comperta Literas Documentor presento
in Causa per Summonitas Communicatas demendel
Quibus Comperta Legalitatem Transactionum Co
gnosci Resolvat Capet vel approbet Debita quelis
discutiat Onera Liquidet Expeditionem ubi necessa
erit per agat Inquisitiones Expediat Juramenta exa
piat Calculum ubi Opus fuerit Excipiat Satisfactio
nem Omnimodam cuilet a quo Competierit pred Mar
Dan demendel Partes in Omnibus et Singulis Pos tu
lationibus nihil Judicatum et Resolutum relinquendo
pro Exigentia Legis Justitie Terminari ac Documenta
rum prolixe Decidat discipiendi ac Moderetur Cujus
Decisioni Partes Parere et acquiescere sub Pena Debi
torum Judicatorum Alle in Pena Condescensionis super Parte Con
trevenient publicanda Erunt ac Inscripta Adjudicatis Partibus
Omnis quoq Negotium pepercerit est in pristina ad Aequa
litatem Partium Ulterius facto tempestive de Adven
tu sui per Literas Missibiles Assistere in Pundum pre
fati Dominor Jolesino Condescendit Jurisdictionem Suam Ex
[illegible]

Sequente Contradict Natu ad Usan practicum ad Vitæ
ejus tempora ex Capite sui Juris Jacentem in Fundo
Aliquispe Sertano Stendstanen Spi Thomæ Dra
sio ab Aliquid stationis proximis bilis si in Spatio
Duem annorum non reverterentur Dnus Joannes
Missionis predictis Fratris Stanislaus et Ignatius Fratres
bus suis pro Stabili Dota resignent approbitispe
et ex Pacto apud Sortes Summa Quadringentorum
Aysd pro Capite sui Juris et Antestatorum de
clarasse non tamen id effectuasse tantum modo Vig
re Epist Contractus Stanislaus Fratres
slaus et Ignatius Fratribus suis Actis Cond Placen
Feria 2da ante Festum S. Margarethæ Virginis
et Martyris Ejus anno quo Contractus 1733 Stanislaus
gresse post hæc pro actus Fratres Stanislaus Missionis
a Fratre Ignatio Fratre Sacerdote Polonus Galesino pro tempta
me Duorum Millium Aysd pro Obligatorio per Jurempta
ren Cum Actis Cond Placet Feria 6ta post Festum
vitæ tantis Gloriosissimæ Virginis Mariæ Anno 1738
Anitatem Congregationis et Sui Testatis Medietatis Dsone
num Polonus et Sui Testami Hæredis Respectivos ad
ipse subsequenti vero tempore Dictum S. Stanislaum
Missionis Dnus Nicolaus Kochanna Canonicus futurus sed
sum non Mille octingentorum Aysd in Prædictis Do
nis Polonus Ejus Actis Feria Quinta post Dnicam
Septuagesimæ Anno 1739no Ingressus ac post Jus ad
vitalitio Canonicatus Anno 1741mo Feria 6ta Jn Cœ
Sancto Sancti Petri et Pauli Apostolorum per exspe
in Anno vero 1744to Sabbatho post Dnicam Invocavit Jesu
Franciscus Ignatius Filius Filiastro Summa
Quatuor Millium Aysd ex Gratitia Patruelis Actum
per Ejus Dominus Polonus Ingressus Post Subrogatus
Stanislaus Ejus Dni Stanislaus Missionis Data Sacerdos Stan
Stanislaus Ejus Dni Stanislaus Missionis Relictum Ejus Centum Viduam Regi
nam non Missionis Relictum Ejus Centum Viduam Regi
Stanislaus Summa Mobilium ac Præterimorum Solus Re
rali sui Derelicti Consumptis et ad Acta Cond Placen
Sabbatho post Festum S. Martini Pontificis Anno
Liberne per Oblatum præcipse et pro Legatorum Com
probasse ac post in Anno 1764to Feria 2da post
post Festum Visitationis Gloriosissimæ Virginis
Mariæ Dictum S. Stanislaus Kostka Missionis Ejus
Missionis relictum Centum Viduam Ignatius Missio
nis Dnus Stanislaus Centum Viduam Ignatius Missio
nis Dnus de Summa Mille octingentorum Aysd ac Jure adi
tatis ab olim sui mento prescripto et Debito exspe
et Succe ter pro Supremum S. Ignatium Missionis Canon
ter in Respectivum suum ac prochendo Succes
sus

rulamente et Vitiate Caputa praecensita Inscriptione, Coe-
quendoq in Jure Naturae Haereditatem Sortium Succes-
sivorum Post Sterilia Data olim Gnosorum Thomae et Stan-
slai Miszewskich exclusivae Inter Eses Ignatium Mi-
szeski et Successores olim Esi Joannis Miszeski aequa-
liter Exdividendae esse vult ac Declarat. Post Subsecutam
itaq Earumq Transactionum Resolutionem Quoniam
praedicti Successores Gnosi Joannis Miszewskij
nempe Esae Catharinae Miszewskae Esi Mathaei
Dzierzanowski Consors Constantia Bojanowska et
Esi Pauli Bojanowski cum Ob. Agnethae Miszeskae pere-
ato Filia suis et Gnosorum Catharinae et Josephae Virgi-
num Innupter Bojanowskich Minorem nrae in Assistentiis Compe-
tentem Contractum Intuitu Resignationis Earumdem Sor-
tium in praesentia Bonis Golesino sitt Conscripserunt
Summamq Quatuor Millium Florenorum Polon pro Pretio
Earumdem Sortium inter se Constituerunt. Eumdemq Con-
tractum suo Judicio Candli ad approbandum porrexe-
runt Proinde Judex attente praemisso Contractu
ut nullum Praejudicium Gnis Catharinae et Josephae
Bojanowskim Minorennibus Inferendum Imo ad
Meliori Bono subsecutos per Consanguineos Proximi-
ores adinvento Eumdem Contractum approbat et in
omnibus Punctis per Partes utrasq menutenen-
dum esse vult ac Declarat. Praetensionesq Conctus
ab utrinq ad se per Partes habitas Suffert Cassat
et Annihilat Decreti praesentis Vigore Ex re mem-
tionata Successionis.

Aloysius Skwarski. Camerarius Terrae Plocensis mp

Officium praesens Crenae Capitli Plocensis ad oblationem Gnosi Francisci Miszewski
Decretum Candli Infrascriptum in Bonis inferius nominandae Inter Ptes inferius expla-
nandae per Offm Camerariale Terrae Plocensis platt manuq Ejusdem Officij Camerarialis
Subscriptum reproducendum ad acticandum actisq praesentibus Ingrossandum Suscepit in Tenore Se-
quenti Inseratur / Originale ejusdem Decreti Circa acta relictum.

In Crno Plocensi Fra Quinta ipso Die Festi Sancti Jacobi Apli Scilicet Die Vige-
sima Quinta Mensis Julij Ao Dni 1776to.

Inwentarz Dóbr Miasta Sieprca, Dapia piaseczenego, Bliznego, Obi Surutowa y Szczechowa JW. Imci Pa Bnejskiego Stronnickiego Płockiego Pisarskiego Starosty Dziedzicznych przy odbieraniu w Posessyą tegoż JW Dziedzica a Expiowaniu Posessyi Imci Pa Stanisła Rozychskiego Dzierżawcy dnia 20 Czerwca Roku 1726. na Dzwie spisany.

Folwark. Folwark w węgieł budowany gontami pobity z garkiem przed sienią będącym do którego Drzwi szerokie na Zawiasach y hakach żelaznych z zyglem do Zapierania żelaznym z Sieni do Izby Drzwi podobnie na Zawiasach z Klamką y haczyłkiem żelaznymi, w Izbie Okien dwa iedno w Drzewne, drugie w Oław oprawne dobre, Piec z Kafli Zielonych, Kominek z Cegły murowany dobry, Podłoga y Pułap z Tarcic z Izby do Komory Drzwi na Zawiasach y hakach Żelaznych z wrzeciądzem y Skoblem Żelaznymi, Podłoga także y pułap z Tarcic w Srzodku folwarku Komin na Stolcu wielki wnim Kuchnia u Komy cegłą nadmurowany, Izba Czeladnia zły na przeciwko drzwi do niey na Zawiasach y hakach żelaznych, Okien dwa, Jedno Deskami Zabite drugie w drzewne oprawne ze Piec z kafli prostych Izby y Alkierz grzący Kominków dwa ieden w Izbie drugi w Alkierzu, Okno w Alkierzu w drzewne oprawne dobre Pułap w Izbie y Alkierzu z Tarcic, Szafa Stara iedna bez Drzwiczków Spiżarnia wielka od Leguminy z wiechem na Zawiasach Żelaznych w Sieni trepy na Gorę dobre.

Lamus Lamus pod gontami dobry Drzwi uniego na Zawiasach y hakach żelaznych z wrzeciądzem y Skoblami Żelaznemi w Lamusie Przegrzstowanie z Tarcic dane u niego także Drzwi na Zawiasach y hakach żelaznych trepy na gorę dobre podłoga y pułap z tarcic.

Chlewy. Chlewy dla Świni Stare w Słupy budowane które od powginiwania iuż ku paronie naklone dach na nich Gontami pobity Stary zły reperacyi mocney potrzebuiący. Drzwi unich dwoie na biegunach z Skoblami żelaznymi.

Oficyny. Oficyna do ktorey wchodzi drzwi na Zawiasach żelaznych z klamką Drewniana Zła w Sieni podłoga z Kawałow dyfow dana do Izby drzwi na Zawiasach żelaznych z Klamką drewniana, w Izbie Okien ~~dwa~~ mnieyszych dwa Jedno ieszcze Całe drugie Szyby ma w sobie potłuczone teraz świeże wprawione, Piec z kafli prostych Izby y Alkierz grzący Kominek z cegły murowany, Komin wielki na stolcu stoiący ugory cegłą nadmurowany. Staynie w iednym porządku z Oficynami stoiące od Ziemi Ciesi poprzez Sciany tychże przez Imci Pa Rozychskiego pomyprane Złe, Reperacyi czyli z Gruzu przestawienia potrzebuiące, Dach na Oficynie iako y Stayniach Gontami pobity Zły zelezywszystkiem.

Staynie

Spichrz. Spichrz o dwoch Komorach w Węgieł budowany w Srzodku Brama, od Stodół idąc na Dziedzinice z dwoiemi Składanemi na biegunach y Poręcz u Komor Drzwi na Zawiasach y hakach żelaznych z Skoblami y Wrzeciądzem y Kłodkami. Podłogi y Pułapy w tych Komorach z Tarcic na zabitkach, dane dobre Dach na Spichrzu Snopkami poszyty, iuż naprawiany.

Stodoła Stodoła o dwoch Klepiskach nowo mieyscami Snopkami poszyta Sama zaś iuż niemowa też, nieotw Słupy budowana Wierzyi Czworo z tarcic na biegunach z Kunami Żelaznemi, Szczyt iedno Tarcicami a drugi draniami zabity, Kłodek dwie do Zamykania, Druga Stodoła także niemowa w Słupy budowana z trzech klepiskach Poszycie na niey z Słomy mieyscami naprawy potrzebuiące, Wrota do niey z tarcic, na biegunach, z Kunami żelaznemi.

Owczarnia Owczarnia Stara w Słupy budowana mieyscami Słupy iuż od Ziemi pogniły, Snopkami y trzciną poszyta także iuż znaczney naprawy potrzebuiąca, Drzwi dwoie iedne pośrzednie między gumnami drugie podwoyne Składane od wypędzania na biegunach, Parkanikowy w Słupy, od Stodół do Owczarni dany w Srzodku Wrota z tarcic na biegunach Stare Składane Żerdka przy Wrotach do Gumien ciągnąca się Schodzi z Obu stron do wyiścia y przyiścia dane.

Ogrod. Ogrod włoski od Oficyny poczynaiący się wkoło oparkaniony drzewa owocowego na Słupach w około niemaiący wnieiterych mieyscach Słupy podgnite w sobie maiący od Progu zaś Sepistwa aż do Oficyn Sztachetami ogrodzony lecz inż poprute wrota czyli furtka do Sadu dobra w tym ogrodzie Kwiatery niektore uczynione posiane miętosą iednak częścią Ziela chwastem zarosły Impetu unim zrugowany. y drzewa przez niechodzenie zaiadowiałe żadnego pożytku nieczyniące. niektore też porzarate bardzo, niektore dobre.

Sad. Sad drugi od folwarku idąc ku gumnom polewey Stronie w całe zrugowany y pożytku żadnego nadziei nieczyniący niepatrzony Drzewa w sobie Stare posechłe y nieuprzątnione maiący. od płota oparkaniony lecz ten Parkan zewszystkiem zły y na nie się nieprzydaiący. od Dziedzińca zaś tylko żerdziami iest ogrodzony.

Ogrody. Ogrodek przytym ze Sadzie przy podworcu maty żerdziami ogrodzony warzywem rożnym zasiany. ——

Ogrodek drugi nad strugą ku młynowi idąc Kapustą zasadzony.

Browar nadole Stoiący iuż nieiemy lecz ieszcze niecały w węgieł budowany w którego Drzwi wszystkich Izb ze na Zawiasach y hakach żelaznych, u wchodnich wrzeiadz z Skoblami żelaznemi z Zapora drewniana u Izby z klamką żelazną, w Izbie Okien dwa w drewno oprawnych dobrych, w Izbie podłoga z Pułap- Tarcic na zakładzie kuminek maty z gliny ulepiony, piec z kafli formowanych lecz niepolewanych, alkier w którym Okienka małe dobre iedno podłoga dobra teraz nieźbyt dawno przez śmierć Pa. Rozychiego za nastąpieniu kontrybucya dana. w sobie maiący. w Sieni browarney kocioł Stary iuż nadpalony Kadziow trzy Starych dwie Trzecia nowa przez śmierć Pa. Rozychiego Dziedzicza za kontrybucya po- Jw Dziedzica onemiż uczyniona sprawiona. Beczek do Piwa. Trzydziestu y dwie. Skrzla nowa dębowa na dna druga tabic dębowa stara iedna. tok do piwa spuszczania pod kadzią. Ley nowy bednarska robota. Dach na tym Browarze Krokwy wiązane draniami pobity Szczyty tarcicami tylko porabiane, wzd do Browaru należą y w węgieł postawiony draniami pobity nowy drzwi uniezy nabiegunach z zawieszkami y Skoblami żelaznemi

Gościnnice. Gościnnice w Polu przy Drodze do Klasztoru idącey Stoiący nowy o dwoch Izbach frontem na Południe wystawiony z wystawą, do którego wiard wprzodku wrota do Sieni podwoyne z Tarcic na biegunach Tarcice zaś do- Spągow żelaznemi gwoździami przybiiane na Prawa rękę idąc, Sienka mała Drzwi uniezy dwoie na Zawiasach y hakach żelaznych z klamką żelazną, Spągi Gwoździami żelaznemi przybiane z Sieni do Izby Gościnney drzwi podobnież iako pierwsze w Izbie kuminek z Cegły murarska robotą, Piec z kafli zielonych formowanych postawiony, Okien dwa w drewno oprawnych dobrych, Stolik maty. z pirwszey Izby do Drugiey pobocznej Drzwi podobnież iako pierwsze w którey Okien iedno w drewno oprawne, kuminek podobny iako w pierwszey Izbie piec zaś z kafli formowanych a niepolewanych w obydwoch Izbach Podłogi y Pułap z Tarcic z Izby Pobocznej do Sienki za kuminem będącey drzwi podobnież robota zostaiące nadrugiey zaś Stronie wiazdu takież nadewszystkie Sienka mała Drzwi uniezy dwoie na Zawiasach y hakach żelaznych z klamkami Skoblami żelaznemi w Sience Podłoga z tarcic w Izbie Szynkowney Drzwi dwoie podobnież iako y pierwsze w Izbie Okien dwa w drewno oprawnych Kumin z Cegły murarska robota Piec z kafli zielonych formowanych postawiony, Stoł wielki na Stalugach podwoynych Stolarska robota robiony przyszły Izbie Komora pod którą Sklepik z Cegły murowany, Schody do niego dobre z kamienia y nadwoie za Gościnnice Drzwi na Zawiasach żelaznych z Zapora drewniana u Każdey Izby, Kumin z fundamentow murowany aż nad Dach wyprowadzony Okiennice do Zasuwania Okien u Wszystkich Izbow ze Dworu Stolarska robota robione spągi wszelkich gwoździami żelaznemi przybiiane, Staynia w którey Żłoby po wszystkich przeworach. Wrota z tyłu na biegunach podwoyne z poręczą bez Zamknięcia Spągi gwoździami przybiiane ten gościnnice wszystek z Staynią budowany kloncem pobity Sufit iedno od Wschodu Stronia Siana zaporczyty.

Blisko gościńca Kuznia z Izbą dla Kowala w Węgieł potrzebna Nowa u ktorey tak Izby iako y Sieni Drzwi trzie na Zawiasach y hakach żelaznych spagi gwoździami żelaznemi przybiiane z klamkami żelaznemi w Izbie Okien dwa wdrewno oprawnych niewielkich, Piec z kafli formowanych ale niepolewanych Kominek w Izbie prosty roboty Komin na Stolcu niski w Sieni obydwa dobre dach nowy Kuźni drasznicami pobity.

Drugi Gościniec między Żydamy Stary zły o dwoch Izbach przez Sień wiazd do Stayni w Izbie nalewey Stronie Drzwi dwoie na Zawiasach y hakach żelaznych z haszylami żelaznemi Okien trzy Starych wdrewno oprawnych piec z kafli formowanych niepolewanych przy Kominek w Izbie murarską robotą Stary dobry Komora u ktorey Drzwi nowy idące na Zawiasach żelaznych z Zapore drewniana Sklep przy Komorze Stary zły, w Izbie Stuł wielki na Stalugach Stary Ławy wokoło niego. dwie dobre, Druga Izba na prawey Stronie Drzwi trzey dwoie na Zawiasach y hakach żelaznych Okien dwa starych wdrewno oprawnych trzecie Zalepione czwartek Okienek deskami Zabite, Piec z kafli formowanych dobry Kominek Stary ieszcze niezły w Sieni Kominow dwa Wielkich starych złych ieden na Stolcu drugi bez Stolca będący Stayni wszędzie także złe Złobow trzey Sztuk pięc umet w Stayni dwoie wielkich z kładanych na biegunach oboie Stare Drzwi przy pierwszych z frontu będących na Zawiasach y hakach żelaznych tego gościńca większa połowa to iest Izba od Szynku z Sienią y Staynią drasznicami pobite druga zaś Izba Stara gontami także iuż mocno zepsutemi pokryta.

Pacanowice

Domostwo w Rynku Pacanowskie nazywaiące się Stare złe spalone z dwoch Izbach w iedney gdzie Szynk ktora nad sklepem iest przez upadek Scian y sklepowey mocno zeszpecona nalitowe Komin wszędzie zły przy tymże Domostwie Izba z Komina teraz przez Imci Pana Rozyckiego de nowo postawiona dobra.

Młyn wodny na Strudze stoiący Dobry o dwoch gankach budowany Drzwi trzecie dwoie na Zawiasach żelaznych trzecie na biegunach Kamienie na Obydwoch Gankach dobre koła palczane y wodne potrzebuiące naprawy potrzebuiące Wrzeciona Panewki y Pamięć dobre Rynn na każdym wiale cztery, Oskardow dwa dobrych Skrzynia nowa dobre dnie Obrębnica iedna podługa y pułap z tarcic dane Komorka do wymiaru sypania zboża ciężkiem y Stołkam Kominek we Młynie murowany z cegły Młyn zaś sam w Węgieł budowany Tarcicami pobity mieyscami tarcic, wybitnemi Słuzow trzy iedna robotna dwie drzewnych złych dnie reperacyi potrzebuią.

Domostwo w Węgieł budowai zaczęte do tego Młyna potrzebne do wpust wrzoby stoiące przy wyżsiu wposesyą Imci Pa Rozyckiego, a w Czasie iego temuż dokończone dobre drasznicami pobite. Stodołka przy nim Młynarska, nieźle tak Szopka na bydło przy tey Stodołce.

Chatup trzy starych chłopskich w ktorych mieszkaią, w iedney prawnuk Jakub kopci pod Dany, w drugiey Żyd, w trzeciey Ciesla wolny Czternich, ktory z mieszkania maią dać na Rok Złotych dwadzieścia, aże zatrzy czwierci Roku Imci Pana Dzierzawcy iuż zapłacił, więc iuż ieszcze od niego należeć będzie Złotych pięc, do wyiscia Roku na dzień S. Michała to wszystko Roku przypadaiącego.

Zawiezy Jare y Ozimne, na Sieprzec.

Folwarki u Granicy Borkowskiey od Gościńca do Borkowa Kościelnego idącego poczynaiący się Siedmiorgiem Stay aż do drugiey Drogi Borkowskiey ciągnący się zyrem zasiany, cały.

Folwark Drugi od Rzeki poczynaiący się a ciągnący aż do Lasu Stay dwa dziesia wzdłuż wsi
bi maiący zytem także cały zasiany niedrym tylko staiu Jara Pszenica.
w Polu Zarzynnym Folwark Zarzyna zasiany poczynaiący się od sadu Dworskiego od Parmy po Gościńcu
klinem wypadaiący aż za Gościńce w Polu będący Jarla zasiany daley poczynaiąc się od Drogi
przy Gumnach Dworskich idącey prosto ciągnący. Tatarka przez Stay Ośmioro Jarla przez Stay.
Groch Grochem przez Stay dwoie Owsem Stay Siedmioro, zasiany.
Pudwłoczek Zatechowski niedaleko folwarku Zarzynnego dwiaiący należącym owsa Stay Ośmioro —
Grochu troie y Jarki troie zasianych
Drugi Pudwłoczek także dwiaiący Stay Dziesięcioro ciągnący się Jarla zasiany.
w Polu Ugorowym przy Zarzynnym Polu leżący na którym Jęczmienia Stay Czworo Prosa Sta
iedno.
w drugim Polu nadrugiey Stronie Miasta za Jeziorkiem Wtula Ośmiarna na którey owsa Stay Cz

Wieś Bliznie z Poddanymi y Pozimnowcami

w Bliznym Folwark w Węgiel budowany Zły ganek z Dworu oddany Drzwi do Sieni bałem na potrzeb zabu
a nadrugiey Ścianie drzwi na biegunach u Izby drzwi bez zawias y haków żelaznych, Okna w Izbie dwa
deskami żabite wtey Izbie będzie teraz stawa chłopskie do drugiey Izby drzwi dranicami zabite aw —
Izbie Okno iedne zatopione drugie w drzwiach oprawne Złe do Kuchni drzwi na żelaznych Kumin na Stoła
niższy u góry nadmurowany Kuminkow w Izbach dwa złych Piec z Kaflów prostych z
mora drzwi u niey na żelaznych z zawieszdzem żelaznym, Dach dranicami pobity wcale zły
Chałupka blisko tego folwarku mała stara zła w Słupy z dyłow stoiąca chlewki także blisko niey
iące popa. rozsuty.

Gościeniec za wsią Stoiący Izba w Węgiel stara ciesi pod nią pogniły drzwi Wszystkie na biegunach w Izbie
Okien dwa w drzwiach oprawnych. Piec z Kafli zielonych dobry kuminek w Izbie y Kumin mieli niezłe
Staynia nowo w słupy przestawiona w której wrot dwoie na biegunach ten gościeniec cały dranicami
pobity

Poddani Bliznienscy.

1 mus Woytek Pawlak z Żoną z Dziećmi wołow ma parę zatoznych chałupę ma zeszłe nie złą
2 dus Woytek mazur z Żoną — wołow ma parę zatoznych. chałupę ma ieszcze nie złą.
3 tri Franciszek parulak z Żoną y Dziećmi wołow ma Parę chałupę ma iuż reperacyi potrzebuie
4 Maiuk Mazur, z Żoną y Dziećmi wołow zatoznych niema chałupę ma nie złą ieszcze
5 Walek Szymaniak z Żoną y Dziećmi wołow ma parę zatoznych chałupę chałupę niema —
6 Lawrek Kacprzak z Żoną y Dziećmi wołow ma parę zatoznych, y chałupę złą —
7 Woytek Sadłach wdowiec ma wołow parę y chałupę także niezłą —

Wszyscy stoią do Sieprca odprawiaią

Poddani Szczutowscy y nie Szczutowscy należący folwarku dworskiego ani Łąk niemaią.

1 Szymek parol z Żoną y Dziećmi wołow zatoznych niema — chałupę zaś zeszłe niezłą
2 Kacper na Mirzyn Pizna wdowiec rolę trzyma, chałupę ma iuż złą, wołow zatoznych y świnię niema —

Wieś Szczechowe chłopi także sami tylko mieszkaią folwarku dworskiego niemaią. Łąk tyl
w kilku miejscach kawały dzień do Sieprca drobiu y strzega —
1 Walek ma żonę y Dzieci rolę trzyma woła ma zatoznego iednego chałupę także niezłą
2 Iwek ma żonę y dzieci rolę trzyma, wołow niema zatoznych. —

3. Paweł na mieyscu Adama Wrzesza ma żonę y dzieci wołów ma para zatażnych chałupy nie
Woyciech na mieyscu Kazmierza Smutkiewicza ma żonę y dzieci wołów zatażnych. chałupę ma dobrą. 2 mu para

Wieś Wola chłopi sami mieszkaiący folwarku dworskiego ani gruntow niemaią Lasu tylko mieyscami do Dworu należą dzień do Sioła robią y sami strzegą

1mus Walenty Malunski z Żoną ma załogę. bez chałupę całe iuż do upadku należącą

2dus Grzeg pawlak z Żoną ma także załogę chałupę zaś iaroszewaygorsze.

3ty Andrzey z Żoną załogę mu Jmć Pan Dzierżawca wziął y przedał. Pieniędzi nie dał. prócz co Jarzyny miciał, y Oziminy. bardzo mało. chałupę ma niby nową lecz nie wiele warciącą bo dyle z Stupow y mieysc wsiadł iuż powychodziły.

4tus Walek major. z Żoną załogę ma y chałupę dobrą.

5ty Józef maior z Żoną y załogą chałupę ma złą

6tus Kazmierz Kmieć z Żoną y załogą chałupę ma reperacyi wielkiey potrzebuiącą

7mus Sobek Dzioba z Żoną y załogą. chałupę ma dobrą.

8m Wrzytek Wrzesz z Żoną y załogą chałupę ma złą

9mus Jasiek Wrycik z Żoną y załogą chałupę ma iakoże dobrą

10mus Witek Lukaszak z Żoną Płotu tylko iednego ma zatarnego drugiego nie zastał.

11mus Piotr na mieyscu Antka z Żoną ma załogę y chałupę iakoże nieźłą.

12mus Michał ma Żonę y Chałupę. Wołow zatarnych niema. —

13tus Kacper Janczak z Żoną ma załogę y chałupę nieźłą.

14tis Jakub mazur z Żoną y załogą. chałupę ma iuż złą zeltrzystuiącą.

Ci Wszyscy Smoły beczek 4 wszią na Rok iden. y do Dwora Sieprowieją oddaią y dzwa strzegą. wolni

Babe piaseczny.

Dworek z Izbą Alkierzem y komorą w którego Drzwi na Zamiarach y hakach żelaznych Cztore u dworzga Klamki żelazne dwie zaś troie wkowany y wkuchni nabiegunach Okien w Izbie y Szklioszu trzy wdrewne oprawnych wiedrzym Izbę trzeba brzuchie, Piec Zielony polewany Kominkow murowanych dwa podłoga y Dostęp w Obudwoch Izbach z Tarcic Lecz iuż Podłoga wiele mieyscach wypruchniała kuminin wielki na Stolca z Gliny lepiony u Góry cegłą nadmurowany. Dworek drzani lecz Wszystek iuż spruchniały.
cały sobity. Ciemnie dwie do zasuwania Okien.

Chlewek blisko tego Dworku zły zeltrzystuiący.

Szpichrz w Węgieł budowany Zły wrota spruchniały. Drzwi popłami połozty. Drzwi w niego na Zamiarach z Zapon drewnianych bez wrzeciądza y Słubow w Szpichrzu podłoga

sprzetniatu y Potapu niemasz -

Stodoła o dwoch klepiskach w Stupy y dyle budowana Stara zła poszyte na niey zle

mierzcie powtorowane Kuny u Wrot obwyga zelazne.

Oborzania w Stupy y dyle budowana Stara zła Poszycie z Snopkow iuz Poprawy niebe

potrzebuiące drzni u niey Stare złe.

Zasiewy Ozimne y Jare.

Zyta folwark poczynaiący się od drogi z Jocienca biegę do Siepca idzącego ku Starej

dobromilicy ciągnący się od tąże drogi aż pod chrzyniali z wschu, zaścianek od Putnow

ciłow chłopskich aż ku zakrzkom y Pastwiskom pod granicą Siepska będącemi cały

żytem zasiany zagonow Siedmdziesiąt ku Siepcowi ostrogiem y chrzyna dosłona zawo

Folwark drugi Jarzynny od Wsi poczynaiący się nadrzegiey stronie Jocienca y drogi do

pca idzący leżący nayprzod od Wsi samey ostrogu Stay Czwor dalej natymże

folwarku Jęczmienia Staie iedno dalej Jarcha Owies Groch y Tatarkę siany. od Grani

cy zaś Siepskiey ostrogiem Stay Czwor leży

Leżi nad Stugą we wdwoch mieyscach Znayduiące się.

Poddani Babczy ich robocizna.

1mus Łozech Wrzesnak z Żoną ma wsty y chałupę lecz niedobrą.

2dus Adam Wrzesnak z żoną y Załogą chałupę ma iuz wcale złą

3. Kazmierz Kacprzak z Żoną y Załogą chałupę ma ieszcze niezłą

4tus Bartek Malowski z Żoną y Załogą chałupę ma złą

5tus Kazmierz Urzeszczak z Żoną y Załogą chałupę ma złą

6tus Mateus Malowski z Żoną y załogą chałupę ma złą.

Dorzeń

W Gorzeniu folwarku dworskiego niemasz ani chłopow poddanych tylko dwoch

wolnych Ludzi z Rumunku na tymże gorzeniu siedzący maią chałupy przez Siebie

dobre dwie obwiązek pobudowane. płacą Czynszu na Rok ieden obydwa Złotych

Sześćdziesiąt.

Stupia

W Stupi folwarku dworskiego niemasz ani chłopow poddanych tylko Sie

dmiu Mieszczanow wolnych z Rumunku y Czynszu siedzących chałupy iedni

maią dobre, drudzy też tylko grody Popielarskie maiący. Płacą Czynszu

do Roku. Złotych. m no - 156.

Ten Inwentarz do Consensu JW Dziedzica na Gronie spisany. D. 4 Kwietnia. R. 9. P. mpr.

Officium Praesens Crenae Capitis Plocensis ad Oblationem Gnosi Domi
nici Kowalewski Burgrabij Crenae Plocensis Statum Bonorum Medietatis
Supra cum Attinentiis Conscriptum, Manuque Ejusdem Gnosi
Burgrabij Crenae Plocensis subscriptum Reproducens ad Acticanae
Actisque Praesentis Ingrossanae Suscepit in Tenore Sequenti: (inserat)
Originale Ejusque circa acta Relictum Oppidi

In Cro Plocensi Feria Secunda Post Festum S. Margarethae Virginis
et Martyris proxima scilicet Die 15 Mensis Julij Anno Dni 1776to

Inwentarz Dobr Miasta Sieprca
na Gronie spisany.

1776

Actum in Ædibus Unieninis die 6ti Mensis Sextilis ante Festum Sti Joannis Bptæ proxima seu die 21ma Mensis Junij Anno Dni 1746 In Præsentia Jnuidi ac Nobilium Laurentij Dzierzkowskij Burgrabij Cracouiensis Placidi Paulj Dembowskij Mathiæ Unieiowskij ac aliorum plurimorum ad actum præd congregatorum me non Notarium Jnfrascriptum Præfecti Michaelis Lawadzkij de Rzempuchy authentice et Juratæ actui præd adstantium

Quorum Jnstantiam Præfatus Placidus Jnuidus Dominus Placidus de Actis Ejus in Kamieniec in Comitiis Communibus Nobilium Palatinatus Podoliæ Districtuum Kamieniecensis simul et Kamieniecensis et Dzierzkowiensis tum et Stepnicensis virtute Novellæ Legis protractis Octava secunda post Festum Purificationis Gloriosissimæ Virginis Mariæ anno Dni 1745 die 5ta Mensis Februarij Anno Dni 1745 die 5ta Mensis Februarij Jn Causis Partes Jnfrascriptas Prolato duo mediante Condemnatio Judicij sui aut Jnuidi Comissarij Præd Placidi in Pendentibus Præd Ædibus Unieninis Capitaneo tempore Dnorum ubi per Unieos ubi Duo alicuius absentia non obstante et adiuvante Cum Potestate ut Jpse Judex sive Officium Comissariale mutuo Partium Sumptu Coadunare Omnia Comportationem Documentales Jnuidi ante Omnia Sabstantiam et Jnuidi Joannis et Mariannæ Unieiowskich Conjugum actorum Præd Comprobatis Juratoria demum Quibus Comportatis Magnificus Sabstantiæ Constituat Dotem pro Re Sororum Competentem assignet et Solutionem Terminis decernat Jnquisitionis expediat de Desolatione seu Superstatione Statu Antiquo et Moderno Jnquirat Juramenta Exigat Satisfactionem Omnimodam Juxta et quo Competit Standardum Partes in Omnibus et Singulis Prætentionibus Partes in Omnibus et Singulis Prætentionibus nihil Jntactum et Jmresolutum relinquens do pro Exigentia Legis Justitiæ Jnuidi ac Documentorum Jnsuper Literarum Decidat Disputiet ac Moderetur Juris Decisioni Partes Parere et Requiescere Sub Pœna Damnis Jnsuper Parte Contradicente publicanda duxit Quatenus Pro quo Condemnationis Actus Partibus Citatis et Comissariale

adiutatio eorum quos voluerint et negotium poposcerint est adjuncta ad Requisitionem Partium Utrarumque facta tempestiva per literas missibiles avisatione Condescendit jurisdictionem suam Officiosam pro vesa Securitate Voce Mnlis in his Actibus fieri Solita Legibus Rni praestitita fundavit et Partes ad inscribendam Comparitionem acclamare mandavit Quibus acclamatis et quia Gris Joanne et Luca Uminskie Actt Cassendae et Negotij Actt per Eundem S. Joannem Uminskij suo et Fratris sui nne pltter et Gris Alberto Chudzynskij et Catharina Uminskie invicem Conjugibus Actt Cassendae et Negotij Principalibus Actt personaliter Comparend et secum Judiciter Controverten Quar Partium Controversijs Exaudi tis Judicium Exequendo Regulam Decreti Judicij Trns Pa cond. ei cujus Pars peragitur Actui Teneri Partes Comportare Documenta Substantiam Et Gris Joannis et Mariannae Uminskich Conjugum Parentum suorum evincentia Idq. in instanti censet et Quoniam in Satisfactionem Sententiae Judicij sui supra scriptae Partes Eadem Documenta Comportarunt sibi ab invicem Communicarunt in qua Comportatione non persistendo Sufficientiorem Comportationem ab invicem a se Urgent Id circa Judm sententiae quatenus Sufficientius Documenta Comportent et quoniam Loco Sufficientiorum Comportationum ad Juramentum se se trahunt Proinde admissibilibus Ejus ad inventis additur Mnlis Judicio se Condte adstans ad pronuntiandum Juramenti Rothan suum per Judm depromptam prout Documenta ad Demonstrationem totius Substantiae olim Gsor Joannis et Mariannae Uminskich Parentum suorum Fratris Eorum derelictae realiter Comportarunt et Pars Parti nihil quidpiam in Praejudicium celavit Tandem Siquidem Supra scriptae Partes Loco Juramentum Judiciter sibi Condonarunt Proinde Satisfecisse Partes Eadem Judm adiuvenit et ab Ulteriori Comportatione liberos facit ac pronuntiat ad Ulteriorem Executionem Decreti Accedendo Quando quidem Documentis Comportatis Judicio suo Condo

probatum

probatum est olim Nlem Machaelem Uminski Dnum
cum fuisse in Primo voto Thomam Stanislaum Joan
nem Martinum et Annam Nlis Stephani Umin
ski Centum Filii et Filiam plisse in 2do voto
cum Agnethe Uminska Stenlen existente Curatore suum
Hereditt in Bonis Umienino Sublis Quelatis Vanp
Summis prorevatem memoratis Filiis suis post ta
ta aliquse Filii vero Contractum per celebrem
cum Nl Stephano Uminski olim Jacobi Filio Die 12da Febrnarii
Anno 1726to in tactu Celebrationis Sue Annae Uminska
Annis plus minus Juvenis in matrimony vota Conjun
xisse Summary Decreto Dni Supra script
Sunt sue pdti Dni Stephani Uminski Filii ac
Cta in Vim Dotis de Bonis Paternis et Materni
bus asperisse, post per hec Nlem Stephanum Umin
ski Contracta a Patre suo Jemeno Nl Joanne Umin
ski ad Scriptum Mensale Placit sub Celebratione
Judicior Cred Placid Die 18a Julij Anno 1729no
Debitum Summa Centum Quinquaginta Exp. Pass
sus et Cedere Partes agnat. abscepisse et nec
Revocasse nec notitiam de Contractu sui dixisse No
bili vero Stanislaum Alterum Stelium Onus Parenta
le Jno Casimiro Kowalewski nempe Cum mas Binas Bi
nem Duarbus Quindecim Exp. Actis Cred Placid Feria
2da post Festum Visitationis Steno ac pene Virginis
Marie in Anno 1723tio modo simplicis debiti Jn
scripten alteram Viginte Quinque Exp. Inscripto Cre
mensali Die 27ma Novembris Anno Dni 1723tio in
Vos nobi Dilectos Utrosq per Parentem ipm Specialit
Succedante in Quietatione Jn Cto Placid Feria Quarta
ante Festum S. Margarethe Virginis et Martyris
ri anno 1727mo per prementionatum Jnum Kowalew
ski Jam Gdili Nlis Stanislaj Uminski Recognite
Exhibito aliud vero suum Onus Nempe Summa
Duarbus Decem Exp hominum Nl Elisabethe Umi
nska Curatrice sue de manibus Nlis Casimiri Kowa
lewski Locatis Actis Cred Placid Feria Quinta ante
Festum S. Margarethe Virginis et Martyris 1727mo
anno subscripta Cta Supra scripta Quietationis Actis Jn
scriptam per stenlia sui Curatrice sue Sunt
Quem Pactis pro stenli ponunt

— sorte ad id tempus necdum exolutum ad pacificamq perre
xisse Nlem vero Joannem Tertium Filium Levata Sum
me Sexcentorum Typ Dotali Nlem Mariannam Umi
ska Contem ipsi Concernen et in Sorte p. Dnum Bonorum
Umienino Lubki Actis Crnd Plocen Feria Tertia
post Festum S. Margarethae Virginis et Martyris
ris 1732do Ejus Conti suae Inscripta, alia Onera ex
Sorte Eae ut pote Summam Trecentorum Typ Nli
Stephano Umiński alteram Ducentorum Typ Nli
Agnethi Umińska Novercae suae enarrantibus
id quietationibus Coram Actis Crnd Plocen Feria
3tia post Festum S. Margarethae Virginis et Mar
tyris 1732do per Nlem Stephanum Umiński de
Summa Supra specificata Trecentorum Typ phonum
ac per Nlem Agnethem Umińska binis, Prima de
Summa Centum Typ sub Eoa Actu quo Superior
Quietatio altera de Simili Summa Centum Typ
num Coram Ejus Actis Feria Quinta post Dnicam
Jubilate Anno 1743tio cum Cessionibus in Rem
persolvend Anitis pacificasse ac post Eunae Nlem
Joannem Umiński a Substantia olim Nlis
Stanislaj Fratris sui ac si Varior Creditorum Onera
fuisset praggravata per manifestationem Coram
Actis Crnd Plocen Feria Quinta post Dnm Jubilate
Anno 1743tio factam Accessisse Post haec vero Con
tractum Sponsalitium Inter se ab una, et olim
G. Mathiam Czarnomski G. Chudzyńska Contis Act
— cis Primevum Maritum Parte ab altera Die 27
Januarij 1746to Anno in Umienino Lubki datuatum
Constituisse et Eoa Contractu Summam Trecentorum
Typ ~~et Eoa Contractu Summam Trecentorum Typ~~
in Vim Dotis post Eanae G. Catharinam de Umińska
Chudzyńska Filiam suam de Bonis Paternis et
Maternis assignasse post Extincta vero Fata olim
Gnosi Mathiae Czarnomski praedictam Gnam Cath
rinam de Umińskie Chudzyńska Modernam Act
cem Gro Alberto Chudzyński in Viduali Statu Existen
do Summam Ducentorum Typ Simplici debito in Bono

Umienino

Umieniro Lubki ipse levanda cum me procurat Dyd Contractu sponsalitio in Urbe Dolen per Parentes Ipsor asperata, Actis Cur Floren Sabbatho post Festum Visitationis Elisabethae Virginis Mariae 1760mo anno Imprimis praedictum vero S. Albertum Chudzynskium Sanctum cum Summo Quinque gr. Dyd a Jo Joanne Umieniskii Avo suo moderno citato ad scriptum manuale in Urbe Cumine Dolen Centen Ipsor ad praesens Actitat. Concerned cum Offenda praescripta re in Rem Suam sed nunc Actitat subsequend Contra ipse ac post Dictum S. Joannem Umieniskij olim Joannis Filium a Jo Matheo Umieniskij olim Martini Filio Fratre suo Patruele Sortem in Edoris Umieniskii Lubki Sol. Clandestine ad Resignationem Coram Actis Cur Floren Feria Quarta Post Festum S. Elizabethae Virginis et Martyris Scilicet Die 20ma Mensis January 1774 per Cane S. Mathaeum Umieniskii Anile Jure Hereditario Conquirente ac post Mentis relationem suo et Fratris Umieniskij Patris sui Jure Meo Proprio nunc de praesentibus Contractus Sponsalitij Inter Ad Dies Joannem Umieniskii Parentem Ipsor ab Una et Mathaeum Cognomento Parte ab altera Die 27ma January Anno 1774to Finiti Coram Actis Cur Floren Feria Sexta ante Festum Nativitatis S. Joannis Baptistae proxime Scilicet Die 21ma Mensis Junij Anno 1774to Intuitus de quibus Documentis quorum Judex de Decidendo et Quaestionem Sortis Post Juramenti Requisitionem Prout de Jure Suspensa terminis per Dilationem Causae necessariam ejusdem Sortis Revisionem adinvenit et ad Causae Sortitionem Contulit Quapropter, cum ex Dicta Revisione Compertum denuncietur Sors Valoris in Sorte Universali S. Michaelis Umieniskij modernis Actis et Actitantibus Filiis ac Nepotibus Praedictis Sulcus Hyemalis, Agri Quadrigintae Virginte Sex Dispositae Aream ad Hortum semi Sextam Partis Casam in Latum Pertinet et Duobus Modijs Frumenti in qua Area Ecclesia est Pole Casam Stabulum et Holocaustum Vetusta, et in Parte desolata habuisse apparet Cujus Sortis Judex Amicabile Quem libet Salutem

Hamilton

Hyomalem Agri adibi respectu Particitatis Hebd per Hom
nes, edificia cum Hort et Area Flored Ducentos Qu
que gisle te sexde Summam Mille Quingentor Viginti
ad Florid Polonicat Pretium Constituit ex que
Constitute Patri Summam Ducentor Decem Flo
rones Ducentos Sexaginta Sex efficiet per Ol Succes
Stanislaum Uminski moderno Ad et Cel Patruum
Stanislaum Vele fratrum Ol Mi Elisabetha Struzina Ka
Josephi ulti ex Ea Sorte Hered excludendo non min
Summam Mille Ducentor Sexaginta Duor Flored Pol
nicat ad Dividendum in tres Capita nempe Succes
Joannis et Martini a cujus Filio Mi Mathaeo M
Joannem Uminski moderno Status Hered Conqui
sint vestra enumerat et cujs per Sexcentos Viginti
unum Florenos Polonicat provenire adinvenit. Quem
ivo per Ol Nem Joannem Uminski Parentem ipsa
ex tetali Sorte deperdata nempe Summa Prima Mi Agnetha
Uminska Novercae Ducentor Dyd Altera Mi Annae Umi
ske Sororis N. Stephani Uminski Conti Decentor Dyd
Solutae ac Summe Centum Quinque ginta Dyd Mi Ch
me Uminski Patri Stanli Generali Summam Sexcen
tor Quinque ginta Dyd efficient cujus Summae M
dietatem Scilicet Trecentor Viginti Quinque Dyd a
Quadringentos Andream Flored et Josephum Viginti Pol
nicat efficient ex Sorte Mathaei Uminski nunc per
Josephum Uminski moderno Ad Quem te ac
cedendo provenit Summa Sexcentor Viginti Unius
Florenorum Polonicat ex Superiori Constituta Patri ad
inventa adjungendo totius mensa Substantiae olim
Fris Joannis et Mariannae Uminski Antiquorum
moderno Patris et Ad Parentum in Unitate jura
Summam Mille Quadraginta Ducat Flor et Josephum
um Viginti Polonicat enumerat Quem Rationem
Substantiae in Duos Partes scilicet Maternam et
Paternam dividendo Maternae Septingentos Sexa
ginta Paternae Ducentos Octuaginta Duos Flored
Josephi Viginti Polonicat dero Ad Eandem in Quae tuo
Capite nempe Ludovici, Catharinae Irenae et Ad
Ludovici et Mariannae Virginum Jo
pla dispertiendo Coaguendo q. Matres cum Sororibus
bus in Summe Materne Cedi Patri et Sororibus de
Summa Materna Centum Nre ginta Flored Polond

Judicial

Quigilat Januarii ex Partem Quartam Portionis pro de
fectu Reservata in Annis Portionibus Non Co
stituit et sic Quartam Portionem subsequentibus Pe
ternis ad Septuaginta Florenos et Viginti Grossos Polonicales
adiecta in Decimo Octavo Anno debenda Assig
nat Item ad Annos Viginti Quinque Florenos et Grossos De
cem Polonicales designat Disponitq. Statq. ac modo Ma
gistratus et pro tempore Capitulum Libere Summa Ducen
tos Viginti Quinque Florenos et Grossos Decem Polonicales
in Vim Dotis de Bonis Paternis et Maternis
advenientes Jure revolvendo Suspendit nem Superius
facta Decernit Quatenus Jis Gregorius et Joannes
Uminsky unus ad alium se se non reperendo ut Pa
tet se reddant Debitores Summam Centum Sexa
ginta Duos Florenos Polonicales ad Complementum
Summae Ducentos Viginti Quinque Florenos et Gros
sos Decem Polonicales Viginti in Ante Jure Chri
stiani Summam Quinquaginta Duos Sexaginta Tres Flo
renos et Grossos Decem Polonicales officium de Mandatis
Jurisperitis Umiński (Citato Levanti) Licet ad Actum
quod pro Vigilia Festi S. Jacobi Apostoli in Anno
quod Instabit Coram Officio et Actis Civilibus Loci
sub Pena Damnorum in Casu Contraventionis
circa Manifestationem publicandi Bona Summa
Originalis ac Mulebris tam in Actu Levatae quae
Levandae Officio Decernit Decernitq. Provideno ac
Provisores ab Annis Quinque nempe Statis ab Ec
clesia Summa Uminska Matris per Quinque A
Contum Computande Actis Meritum Concernend.
Premiis et Quietationem Actis Assig Quibuscunq. Jure
Dispungit Solvant et realiter Enumerent Quitt. Re
ma Quae Haeredes Mariae Polonicali Partis Partis
Summa Judicio Autem pro Reducendo in Jure Sta
ti sub Solita Mulcta Solvenda quae est pro Officio
Judicis Quo vero Specialis Processus in Jure
Divino Civili Locali ex Parte Commendatoris Civili
Mich. Conjugis Petri De pert Pestium Capellani
Fraternitatis Virginis Mariae pro Subiecti Die Octa
vo Mensis July Anno 1744 Super Praedictis Jus Lucas
et per

et Joanne Uminskie ratione Summae Dotalis non solutionis obtentae Judex decernit Quatenus in Sublatione ejusdem Condemnationis Suprascripti Gsi Uminscy solvant Poenam Simplicem Quatuordecem Marcarum Polonicalium Partis et Judicio per Medium Partis cum Summa Judicio autem in Instanti Solitae Juris Praxi solvenda quae etiam per Officium ex Indulta Condemnationem vero Canonicae Judex Cassat et Mortificet Decreti praesentis Vigore

Aloysius Skowarski Camerarius Dnis Plocensis

Officium praesens Crenae Capitli Plocensis ad oblationem Gsi Alberti Chudzynski Decretum Condrale infrascriptum inter Ptes inferius specificandae per infra mentionandae Gsum Crium Trem Plocensem platum manuque ejus subscriptum reproducendae ad acticandae actisque praesens ingrossandae suscepit in tenore sequenti inseratur originale ejusdem Decreti circa acta relictum

In Cro Plocensi Fra 2da ipso die F. S. Mariae Magdalenae scilicet die 22da mensis Julii anno Dni 1776.

Actum in Bonis Kowalewo Podborne Feria Secunda post Dominicam Cantate proxima scilicet Die 6ta mensis Maij Ao Dni 1776to.

373

Coram G. Mathaeo Krzywkowski B. C. Plocen. In Praesentia Gnosor. ac Nobilium Joannis Szulenski B. C. Plocen. Gaspari Kozierowski Joannis Barcikowski Adami Koskowski Andreae Zołtowski ac aliorum Plurimor. Nobilium ad actum praesens Congregatt. Nec non Mtis Rni Glis Providi Martini Rogowski de Villa Krajewice magna authi et Jurati ad actum praesens acclamand. assumpti et Eundem acclamand.

Officium Suprascriptum Burgrabiale Cren. Plocen. Condite in virtute Decri Judicij officij praesen. de actu Ejus Feria 2da ante Festum S. Nicolaj Episcopi Inter Gm Paulum Pęszynski actt. et Citatt. ab una, et GG. Valentinum Parentem Cunegundim olim G. Antonij Jonczewski Relictam Contem. viduam Filiam Victorem Stanislaum et Andream Zołtowskie Laurentium Brudzienski Valentinum Uminski Paulum Czarnomski Thomam Unierzyski Camerarium Granicialem Plocen. Citatt. et actt. parte ab altera Lati Quomediane Condescensio ad Fundum Br. Kowalewo Podborne Gnosor. Mathaej Krzywkowski et Aloysij Skwarski B. C. Plocen. Captatt. tempore est injunctum Eodemq. Decri Sententiatum est ut Jcae Gsi Burgrabij Unius absentia non obstante praevia de adventu sui tempestive facta avisatione Conducendi Condescensuri Comportatitionem Contractuum Tenutarionem ac quorvis Documentor. Causam praesens evincens praevia Comprobatione Juratoria super realitatem Comportanae per Partes praestanae utriq. Parti injungat quibus Comportatis de Praetensionibus Cunctis Injurijs Damnis violentijs Inquirat investiget et Inqui-

sitiones

Inquisitiones expediat, Bonificationem Cui et a quo ~~[illegible]~~ Juste debebitur et omnimodam satisfactionem decernat, Poenas super quo interent irroget Cunctasque praetensiones nihil intactum et irresolutum relinquendo discutiat decidat et moderet Rigores annectat Cujus vel quorum Decisioni Partes utraque Parere et acquiescere debeant et teneantur, idque sub Poena Bonis Super Parte Contraveniente Publicanda Pro quo Condnis Trno partes quos voluerint adiciant adcitandi sub Simili rigore in Ibidem extendendae debeant et adscriptae sunt; Alias Decen Eodem praemissa fusius in se Edisserente ad Supraseria Bona Kowalewo Podborne praevia de adventu Sui tempestive per Literas missibiles facta avisatione Condescendit, Jurisdictionem suam officiosam praecustodita prius pace et Securitate Circa actus officiosos servari solita voce Supraseri Mtis acclamare injunxit, Quo in Trno acclamatorio Partibus et quia G. Paulo Pęszynski actor et Citato pltes. et G. G. Valentino Parente Cunegundi olim G. Antonij Jonczewski Relicta Conte vidua filia Victore Stanislao, et Andrea Zołtowskie Laurentio Brudzienski Valentino Uminski Paulo Czarnomski Citato et actor per eunem G. Valentinum Zołtowski suo et Eor Citato et actor none pltes. G. Thoma Unierzyski Camerario Minitiali Pltas Ploq Citato et actor pltes. Coram Judicio Condrli Burgrabiali Comparere ecce Teneri Partes utrasque Comportare Contractus Tenutarios et alia Documenta Possessionem Sortis Bn Kowalewa Podborne G. Pauli Pęszynski Evincere, idque innistanti Et quoniam G. Paulus Pęszynski Inscriptionem obligatoriam per Mtes Stanislaum et Valentinum Jonczewski in Personam Sui Tra Secunda ante Fm S. Pauli Primi Eremitae Ao 1761 Super Sortem in Bonis Supraseris recognitam, tum quoque G. Valentinus Zołtowski Parens Contractum Tenutarium respectu praemissae Sortis Die vigesima Quinta Mensis Junij 1774.

E comparere

20

Anno Inter Eundem Generosum Paulum Pęszyn-
ski toties dictae Sortis Obligatae Possessorem ab una, et
ob. Gm Antonium Jonczewski Parte ab altera Initum et
Confectum In Judicio praesenti Condrli reponunt, In Eadem
Comportatione Partes utraeque persistunt Juramentumque
Super Realem Comportationem Documentorum a se ab-
inoicem non Urgent Idcirco Satisfactione in Praemis-
sis adinventa Officium Condrle Burgrabiale Causam
praesentem Partibus utrisque ulterius prosequi Jubet In prose-
cutione Ulterioribus Partium Controversijs in Judm praesens
Condrle Inductis et Exauditis Suspensa resolutione Su-
perius de Die et Anno Exaratorum Comportatorum Docu-
mentorum necessariam esse Inquisitionem in mutuis acto-
ratibus et reatibus Partibus utrisque Educendam Con-
set idque inmstanti, et addit Mtis ad pronuntiandam Su-
per incorruptionem Testium Partibus Juramenti Rotham
praestiterunt tam G. Paulus Pęszynski Citatus et actor qm
et G. Valentinus Zołtowski Citatus et actor Suo et aliorum
Citatorum et actorum nomine pttes. Conscribant Partes Interrogatoria
et Eadem Sibi Subscribant ac Communicent, Testes Indu-
cant, et Inquisitionem Suam Educant. Tandem Quoniam Par-
tes inter se Litigantes Loco Educendae Inquisitionis videlicet
Gpus Paulus Pęszynski Principalis actor et Gnosi Valen-
tinus Zołtowski Parens atque Cunegundis de Zołtowskie
olim Generosi Antonij Jonczewski Relicta Consors vidua

Vidua filia, nec non Gnori Thomas Unierzyski Came
rarius Granitialis Pltus Plocen Thomas Czarnowski et
Alij in Compositione Dcen Specificati Citati pro In
terceptis Segetibus varij Grani tam ex Holoctio quam ex
Campis Sortis superius expressae Bononen Kowalewo Gnoij
Pęszynski Juri, obligatorio subjecto, peractisque violentijs
et Cunctis pretensionibus ex Fundo Sortis praemissae in
Bonis Kowalewo Podborne Sitt pululanen ad se ab Invicem
formatis Interveniente amicabili Compositione praescinden
do quaevis Juramenta, Effugiendoque Cuncta Amara Ju
ris Litigia Pro Summa Quadringentorum Quinquaginta
florenorum Polt Judicialiter sese Composuerunt et Judicio
suo Condrli notificarunt, Proinde Officium Condrle
Burgrabiale approbata Eadem Judli Compositione
uti ex Libero Earundem Partium assensu Subsecuta Stan
dum Eidem per Omnia Sententia Sua Arbitratur.
Decernendo Quatenus Jidem Generosi Thomas Unierzyski
Camerarius Granitialis Pltus Plocensis et Valenti
nus Zołtowski Parens ac Relicta olim G. Antonij
Janczewski seu intercedendo filiam suam Jas G. Valentinus
Zołtowski Parens praemissam Summam Quadringentorum
Quinquaginta florenorum Polt insimul Cum Eodem Generoso
Thoma Unierzyski Camerario Graniciali ex ratione In
terceptae actae varij Grani Frumentorum in et pro Crastino

Crastino Festi Nativitatis Sancti Joannis Baptistae In Anno praesenti Incidenti Coram Officio et actis Crenae Plocensis ad manus et Quietationem G. Pauli Pęszynski sine quibusvis Juris Diffugijs et Protestationibus Justitiae Solvant, et realiter enumerent, Jelque Sub Poena Bonnis in Casu Contraventionis Illo in Fine Circa Mactationem faciendae Publicanae Luita Poena Trium Marcarum Polon Parti per Partem sibi ab invicem Compensandae Judicio vero suo tollendae, quod est Indultum, Solita Juris praxi Solvenda. Reliquas vero Praetensiones ex praemissa Sorte in Bonis Kowalewo Podborne sibi pululanae ab invicem adse per Partes formatas Officium Condrle Praetensionibus mutuis bonificandae esse vult ac declarat, Mactationes quasvis et Protestationes Ea in Causa per Partes utrasque factas Offm hocce Burgrabiale Condrle tollit, cassat perpetuumque in Praemissis Ptibus utrisque Imponit Silentium Decri Praesentis Vigore.

Mathaeus Krzywkowski B. C. Plocensis

Officium praesens Crenae Capitli Plocensis ad Oblationem Bnosi Pauli Pęszynski Decrum Condrle Infrascriptum In Bonis Infirius nominandae Inter se offerendae et alias per Officium Crenae Plocensis Burgrabiale prolatae reproducendae ad acti eundum actisque praesentis Ingrossandae Suscepit in tenore sequente / Inseratur / Originale episcopi Decri circa acta praesentis Relictum

In Cro Plocensi Feria secunda ipso Die Festi Nativitatis Sancti Joannis Baptistae Scilicet Die Vigesima Quarta mensis Junij Anno Domini 1776

Decrum Condle
In Fundo Pr. Kowa
lewo Podborne

Latt
1776to.

377



J. ZLOTY

Stanislaus Augustus
DEI Gratia Rex Poloniæ,
Magnus Dux Lithvaniæ
Russiæ, Prussiæ, Masoviæ,
Samogitiæ, Kijoviæ, Volhyniæ
Podoliæ, Podlachiæ, Livo:
niæ, Smolensciæ, Severiæ
et Czerniechoviæ

Significamus præsentibus Literis nostris
Quorum interest Universis et singulis. Con
tineri in Prothocollo Decretorum Judicio
rum nostrorum Assessorialium Gni Decla
rationem infrascriptam sub Celebratione
Judiciorum Sacræ Regiæ Majestatis sub
secutam tenoris talis. Actum Var
saviæ Feria Sexta Die scilicet Tertia
Mensis Maij Anno Domini Millesi
mo Septingentesimo Septuagesimo Sexto.

Ad

Ad Relationem Illustrissimi Excellmi ac
Rndissimi Domini Andreae Stanislai Kl
stka Młodziejowski Episcopi Posnanie
et Varsaviensis Supremi Regni Cancellarij.
Ad Illationem ex parte Spblium et Fora
Proconsulis Consulum Totiusq Magistratu
Ordinum et Communitatis in Judicijs
Sacrae Regiae Majestatis factam super
eo: Qualiter post latum in Judicijs Nostr
Assessorialibus Decretum Die Secunda Mens
Maij Anno proxime praeterito Millesim
Septingentesimo Septuagesimo Quinto inter
Spblem Magistratum et Communitatem Civ
tatis Plocensis ab Una, atq Spblem Anton
um Jędrzejewicz Ejusdem Civitatis Con
sulem Aliosq Eidem Adhaerentes parte
ab Altera, Quo mediante post extem
sam poenalitatem super Spectabili Ję
drzejewicz Relevatorio Inquisitio Ips
est concessa, Eoq nomine tum fine
variarum Cathegoriarum Decisionis Com

missio

missio designata. Deinde ob subsecutam mortem Unius ex Generosis Commissarijs, Rescriptum superadditionis Commissariorum Die Decima Septima Mensis Februarij Anno Currenti ad postulata Utriusq Partis emanatum; Cum Jnosi Adalbertus Josephus bini nominis Nakwaski Notarius et Florianus Malowieyski Vice Notarius Terrestres Vissogrodienses designati Commissarij virtute Extraditarum Literarum Innotescentialium in Termino Iisdem praefixo videlicet Feria Secunda post Dominicam Laetare Quadragesimalem fundata sua Jurisdictione ad Comparitionem Utriusq Partis in Executione memorati Decreti Regij Judicatum suum protulerunt, In reliquis vero Cathegorijs ob intercedentes legalitates Actum suum ad tempus bene visum distulerunt, Jnosus vero Josephus Kruszewski Notarius Terrestris Lawskrzensis

Rg

Rescripto supra de Data indigitato desi
gnatus Commissarius, extraditis per se
Literis Innotescentialibus Feria Secunda
post Dominicam Conductus Paschae ad Civi
tatem Plocensem condescendit, Ibidemque
post fundatam Jurisdictionem suam attentan
te Spbli Jedrzejewicz subalternam Senten
tiam in nonnullis Cathegorijs in Contu
maciam Alterius Partis videlicet Spbtis
Magistratus Ordinum et Communitatis
Plocen protulit, Actumq suum Contumacia
lem in reliquis Cathegorijs ad Feriam Se
cundam post Dominicam Cantate proroga
vit, de nullitate cujus subalterni Actus
Contumacialis Magistratus et Communi
tas Plocen in Judicijs Sacrae Regiae Mttis
Querulatur, et ut Ulterius Ejusmodi Actus
Contumacialis donec resolvetur non conti
nuetur Remedium sibi a Judicio Sacrae
Regiae Mttis dari efflagitant; Quapropter
intercessit Declaratio Judiciorum Sacrae
Regiae Mttis Assessorialium Quatenus Gnosi
Commissarij ab Ulteriori Executione Decre
ti et Rescripti Sacrae Regiae Mttis absti
neant, et Actus per se inchoatos donec
in Judicio Sacrae Regiae Mttis Assessoria
li resoluti fuerint non continuent, ad

Quorum

379

Quorum Cognitionem et resolutionem Ter
minus intra Spatium Quatuor Septima
narum in Judicijs suis praefigitur.
Quam Ejusmodi Declarationem Nos Ex
Eodem Prothocollo describi et Parti affe
ctanti in Forma Authentica Extradi
permisimus. In Quorum Fidem praesen
tibus Sigillum Regni Apponi jussimus.
Datum Varsaviae Sabbatho Die scilicet
Quarta Mensis Maij Anno Domini Mil
lesimo Septingentesimo Septuagesimo
Sexto. Regni vero Nostri Anno 111.

Relatio Illmi Excellmi
ac Rndissimi Dni
Andreae Stanislai Ko
[illegible] Młodziejowski
[illegible] Posnanien
[illegible] Varsavien Sa
[illegible] Regni
Cancellarij

Am. Stan. Młodziejowski
Eppus Posnanien 1776

[illegible] Brzozowski de
[illegible] Curiae Rn. Arcus

Declaratio
Pro Parte Civitatis Plocensis subsecuta.

Officium praesens Crenae Capitis Plocensis ad Oblationem Famati ac Spectabilis Antonij Sikorski Civitatis Sacrae Rae Maiestatis Procuratoris Plocensis Declarationem Infrascriptam a Judicijs Assessorialibus Rnis pro parte Civitatis Plocensis emanatam ex Protocolloque Cordis Judiciorum Assessorialium Authentice depromptam ac Sigillo Cancellariae Majoris Rni Communitatis reproducendam ad Acticandam Actisque praesentis Ingrossandam Suscepit in Tenore Sequenti Inserat Originale Ejusdem Declarationis circa Acta relictum.

In Cro Plocensi Fa Secunda post Dnam Cantate proxima Scilicet Die Sexta Mensis Maij Ao Dni 1776to.

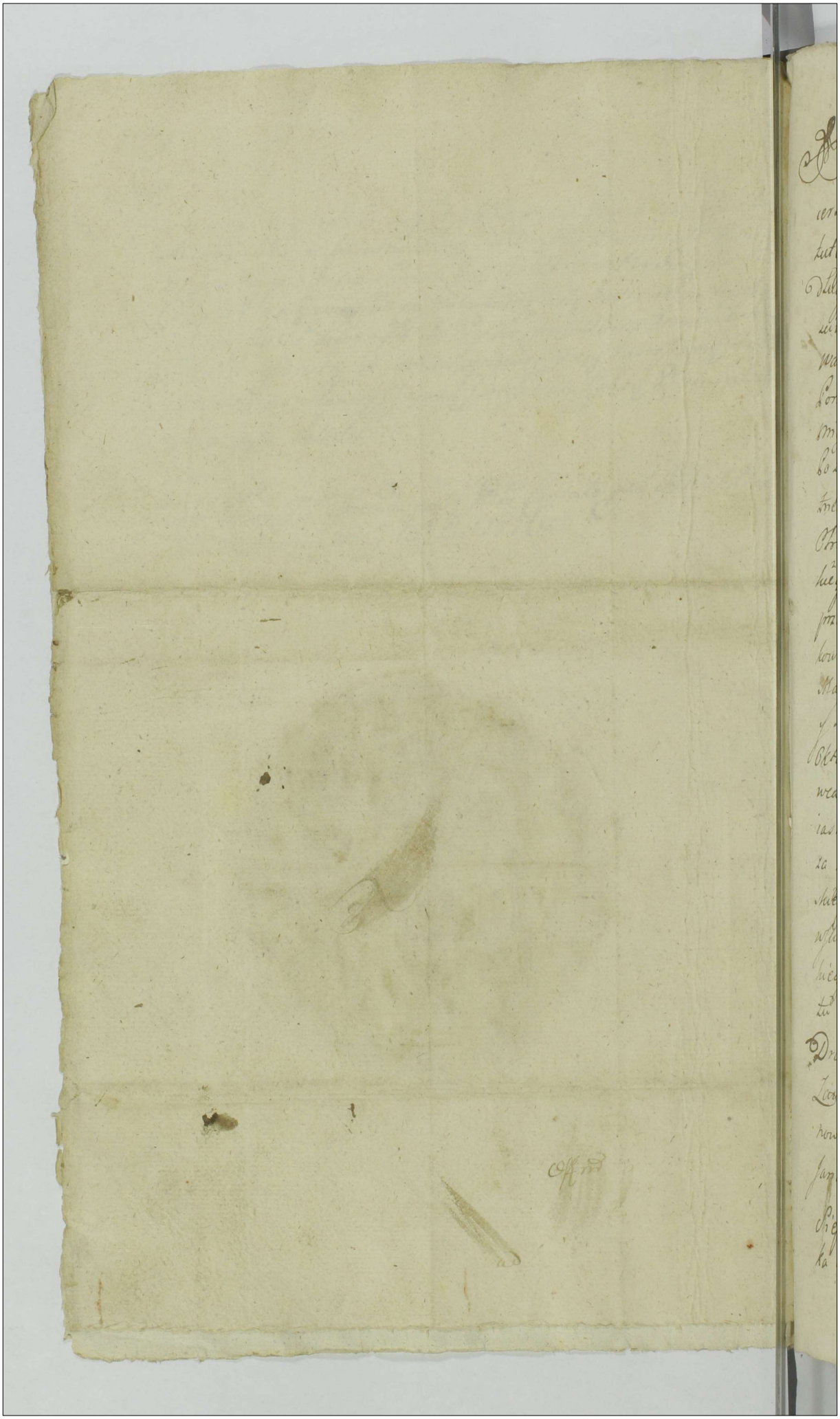

My Dignitarze Urzędnicy Obywatele y Całe Ry
cerstwo Woiewództwa Płockiego ziechawszy się na mieysce
tuteysze do Raciąża obradom naszym Prawem przepisane We
dług Uniwersału od Nayiaśnieyszego Pana Naszego Miło
ściwego Dnia 15 Miesiąca Maja Roku Teraznieyszego w
Warszawie Datuowanego y Do Xiąg Grodzkich Płockich w
Poniedziałek po S. Troycy bliski Zd jest Dnia Trzeciego
Miesiąca Czerwca Roku tegoż Sposobem Oblaty podanego
Po zagaieniu tegoż Naszego Seymiku przez Jaśnie Wielmo
żnego Jmć Pana Maximiliana Brunona na Moykowach
Hrabi Sierakowskiego Podkomorzego Woiewództwa Płoc
kiego naszego y promulgowaniu nam tegoż Uniwersału
przez Wielmożnego Jmć Pana Stanisława Ubysza Podsęd
kowicza Płockiego Osobliwym Listem Dnia 15 Miesiąca
Maja Roku Teraznieyszego w Warszawie Datuowanym
y Xięgami Grodzkiemi Płockiemi w Poniedziałek pod Czas
Oktawy Bożego Ciała Zd jest Dnia 10go Miesiąca Czer
wca Roku tegoż Oblatowanym Charakterem Posła od Nay
iaśnieyszego Pana Naszego Miłościwego umocowanego
za zgodą nas wszystkich za Marszałka Koła naszego Rycer
skiego Wielmożnego Jmci Pana Jozefa na Zakrzewie Zakrze
wskiego Podczaszego Sieprskiego y Sędziego Grodzkiego Płoc
kiego obraliśmy Przydaiąc onemuż za Assessorow z Powia
tu Płockiego WW Jmć Panow Jaworowskiego Skarbnika
Drobnickiego Pawła Chmielewskiego Komornikowicza
Zawskrzenskiego z Powiatu Bielskiego WW Jchmć Pa
now Teofila Łotowskiego Woyskiego Zawskrzenskiego
Jana Sokolnickiego Woyszczyca Płockiego z Powiatu
Sieprskiego WW Jmć Panow Jana Gumowskiego Podsęd
ka Ziemskiego Płockiego Antoniego Karskiego Podwo

wodzica

wodzica Dobrzynskiego z Powiatu Raciąskiego WWJmć Panow
Teodora Sokolnickiego Woyszczyca Płockiego y Antoniego
Cyndackiego z Powiatu Płonskiego Ichmościów Panow
Stanisława Wołowskiego y Michała Miłobędzkiego Komo
rnika Ziemskiego Płockiego z Powiatu Srzenskiego Jana
Rozciszewskiego Komornika Ziemskiego Płockiego y Antoni
go Mdzewskiego Skarbnikowicza Płockiego z Powiatu Nie
borskiego Jozefa Bońkowskiego Zupnika Płockiego y Joach
ma Sułkowskiego z Powiatu Mławskiego Norberta Ja
szewskiego Komornikowicza Granicznego Płockiego y Franc
szka Modzelewskiego, ktory to JW Marszałek od Nasz
go Koła obrany z mieysca y Obowiązku swego podawszy
nam do funkcyi Poselskiey wielu Kandydatow z k
rych unanimi voce et Consensu sine ulla Contradictio
ne za Posłow na Seym Ordynaryiny Dnia 20
Miesiąca Sierpnia w Roku Teraznieyszym według
pisu Prawa w Warszawie przypadaiący Jaśnie
Wielmożnych Jchmć Panow Maximiliana Bruno
Chrabię Sierakowskiego Podkomorzego Woiewodz
twa Płockiego, Michała Bońkowskiego Łow
go Płockiego, Jana Nepomocena Zbojnskie
Starostę Mszańskiego, Ludwika Zielinskiego Po
tudziez z Wyrażeniem powinney rekognicyi za wszelkie pieczo-
towitości Nayś Pana za Posłow WJmPanow Teofila Żołtowskiego
Woyskiego Zawskrzeny y Jozefa Bońkowskiego Zupnika Płockiego dele
gowaliśmy

Podczaszyca Rożanskiego Obralismy y tymże JJW W. Posłom naszym osobliwą Instrukcyą w Desyderyach naszych podalismy y to nasze Laudum podpisem Rąk JW Marszałka y WW Assessorow stwierdzone do Oblaty w Grodzie Płockim podać wskazalismy Dan w Raciążu Dnia 15 Lipca 1776 Roku.

Josef na Zakrzewie Zakrzewski Podczaszy Sieprski Sędzia Grodzki Płocki Marszałek Koła Rycerskiego Wdztwa Płockiego mpp

Benedykt Jaworowski Skarbnik Drohicki Assessor z Powiatu Płockiego mpp

Paweł Chmielewski z Powiatu Płockiego Assessor mpp

Teofil Żółtowski woyski Zawskrzynski Assesor Powiatu Bielskiego mpp

Jan Antoni Sokolnicki Woyszczyc Woiewodztwa Płockiego Assesor Powiatu Bielskiego mpp

Jan Gumowski Podsędek Ziemski Woiewodztwa Płockiego Assessor Powiatu Sieprskiego mpp

Antoni Karski Podwoiewodzyc Dobrzenski Assesor Powiatu Sieprskiego mpp

Antoni Cyndacki Powiatu Raciąskiego Assessor mpp

Marcin Stanisław Wołowski Assessor z Powiatu Płonskiego mpp

Michał Miłobędzki Komornik Ziemi Płocki z Powiatu Płonskiego Assessor mpp

Jan Antoni Janosza Rościszewski Komornik Ziemski Płocki Assessor z Powiatu Szreńskiego mpp

Józef Bońkowski Zapnik Wdztwa Płockiego Assesor Powiatu Niedzborskiego mpp

Joachim Sułkowski Stolnik Łowicz Ciechanowski Woiewodztwa Płockiego Assessor Powiatu Niedzborskiego mpp

Norbert Jaroszewski Komornikowicz Granicznym Płocki Assessor z Powiatu Mławskiego mpp

Franc. Ignacy Modzelewski VR. JJ. Assessor z Powiatu Mławskiego mpp

Officium Praesens Cren. Capli Plocen. ad oblationem S. Pauli Chmielowski actor. Trium Plocen. Susceptantis Laudum Electionis JJMM. Nuntior. pro Comitijs Gnlibus Varsaviae agitandae in Comitiolis Racjonis Sub Directione JM. Josephi in Zakrzewo Zakrzewski Pocillatoris Sieprcen. et Gnoiis Cre. Plocen. Eorundem Comitiolor. Mareschalci ~~[illegible]~~ Conditum manibusque tam Ejusdem JM. Mareschalci ~~[illegible]~~ Assessor. pro prijs Subscriptionibus reproducen. ad acticanum actisque praesentem Ingrossanae Susceptum in Tenore sequenti (inseratur) Originale Ejusdem Laudi Arca acta relictum.

In Cro. Plocen. F. 3ta ipso die Festi S. Petri in vinculis seu ad die prima mensis Augusti anno Dni 1776to.

x

Laudum Wojewodztwa Płockiego Obranych JW Posłow na Seym

1776 Ao

Wizya czyli Opis Dóbr Dobroszelic Willęsow y Piele
sina przezemnie niżey wyrażonego y podpisanego na
Rekwizycyą W Jmę Pani Maryanny z Kuczborskich Karn-
kowskiey niegdy Wielmę Jmę Pana Felicyana Karnkoz
wskiego Kasztalenca Wyszogrodzkiego pozostałey Wdo
wy w Przytomnosci Jchmość Panow Antoniego Dobrosiel-
skiego Benedykta Gizienskiego tudziesz w Assistencyi
mlis Rmi Gnalis Providi Ignacy Koseniak de Bonis
Kosmaczewo Authi et Jurati urzędownie uczyniona
y wszelki Inwentarz y Stan tych Dobr należycie Dnia
Dziewiętnastego Kwietnia w Roku Tysiącznym Siedmo
setnym Siedmdziesiątym Szostym Opisany

Wieś Dobroszelice

Folwark. w ktorym mięszka wyżey wspomiona W Jmę Pani
z Kuczborskich Karnkowska Kasztalencowa Wyszo-
grodzka po zgorzeniu Dwora Rezydencyonalnego ten
rzeczony folwark to iest izba iest w Węgeł stawiana
sień y komora także chlewek na boku wstępy z dylow przy
stawiane pod iednym dachem y dekowką ze słomy zo
staią do tego z podworza wchodząc drzwi prostą robo
tą z tarcic na zawiassach żelaznych z klamką drewnia
ną do sieni w tey sieni do gotowania przed piecem przy

lepa

przylepa kumin nadach wywiedziony na stoku zgli
ny y kotwic okienko na wschod o szybach Piąciu Cwia
tkowych z tey sieni udaiąc się wszedłszy we drwi
sienne na prawą rękę Drzwi ztarcie do izby na za
wiassach Zelaznych z klamką y haczykiem zelaznem
okna w niey są dwa na pułnoc z ktorych wpierwszy
od szafy szybek małych z Czwiartkowych Czwarty
Cząstki Czterdzieści Osm wdrzewo oprawne wdrugim
oknie szyb pomnieyszych od Cwiartki Osmnascie a dwo
brakuie połową w ołow połową wdrewno oprawne miedzy
temysz oknami sciana w klamry drewniane wzięta ca
ła izba iest wybielona kumin zgliny lepiony Pic z ka
fli prostych stawiany to oboie dobre podłogi niemasz pu
łap ztarcie układany mieyscami po naprawiany sta
podciąg wsparty podporą na srodku izby wedle pie
ca tudziesz y przy oknie ławy ztarcie w kącie szafa dla
położenia czego z trzema pulicami a czwartą na wierzch
ztarcie starych przybitemi. z tey izby drwi do komory
ztarcie na zawiassach Zelaznych ze zkublem y haczykiem
podłogi niemasz pułap takisz iak y w izbie trepy na gu
rę stare lecz dobre z ktorey wychodząc w podworze
Drzwi na zawiassach Zelaznych y z kublem Zelaznym
ze dworu przy niey chlewek w słupy przystawiony no
wo oposzyty dobry z drwiami takze dobremi daley idąc
Staynia y trzy chlewki blisko tego folwarku na

lewey

na lewey Ręce wyszedłszy z Folwarku nie dawno w stu
py zdylow budowane poszycie nowe do Chlewkow y Stay
ni drwi na biegunach drewnianych ze zkublami Zelazne
mi pułap nad tą Budową z tarcie dobry w stayni podłoga
złoby y drabie od tey idąc Budowy prosto ku stodołom
Dwor niemieszkalny na lewey ręce bez okien słomą
odekowany dobry do ktorego wchodząc drzwi z tarcie
proste na Zawiassach Zelaznych ze Zkublem Zelaznym
do Sieni z tey na prawą rękę poszedłszy drwi z tarcie heblo
wane dobre z Zamkiem y kluczem tudziesz y Zkublem
na Zawiassach Zelaznych do izby, w ktorey okien ani
kuminka ani tez pieca nie masz podłoga y pułap dobry
z tey izby na lewą rękę iakoby do drugiego pokoiu idąc
drwi na Zawiassach Zelaznych ze zkublem Zelaznym
nad tym Pokoiem pułap dobry podłogi niemasz z tego po
koiu wychodząc do sieni drzwi tylko zabite czyli raczey
za stroszenie w tey sieni podłogi niemasz ani kuminą
na przeciw tey izby y tego pokoiu podobnasz połowa
dworu bez drwi bez podłogi y pułapu tylko kilka tar
cie położonych y drągow z tego Dworu na powrot
wyszedłszy w Pole iest brama bez zamknięcia tylko
fartka balow starych kilka przeszł na kształt Parka
nu tą tedy bramą wyszedłszy w Pole ku Pułnocy
Stodoły Nayprzod pierwsza szczytami na wschod
y Zachod w Zamek nie dawno budowana wierzeie do

bre

Dobre o Dwoch klepiskach z kublami zelaznemi po
szycie dobre y wszystka ta Stodoła Dobra Dru
ga przy tyze szczytami na południe y pulnoc do
piero co postawiona bo ieszcze poszycia niemasz
tylko krokwy y łaty stoią bez wierzyi na dru
giey Stronie przy pierwszey stodole od wschodu
kilka słupow wkopanych z murłatami stoi dla
budowania stodoły tudziesz na podwurzu drzewa
balow sztuk siedmdziesiąt y trzy niedawno
sprowadzonych do budowy leży. na wsi do Dwora na
leżący **Browar.** W zamek budowany stary poszycie
złe drzwi dwoie na biegunach drewnianych do sie
ni do Izby zas, na Zawiassach Zelaznych ze Zku
blem w Izbie podłogi niemasz kumin y piec z ka
sli prostych Dobry okna Dwa szyb kilka wytłu
czonych drwi do komory Dobre na Zawiassach
Zelaznych, ze Zkublem Zelaznym, **Browarne Sta**
tki Drybusow niewielkich Dwa, beczka iedna Cwiar
tkow Pięć, Pułbeczek ieden kocioł beczkowy do Robie
nia Piwa. **Uzel** tego tylko słupy stoią, sciany zgli
my, y te się po psuły, a wierzch się spalił; **Kuzmia**
niedawno budowana dobra, dranicami pobiła **Stat**
takze niedawno pokupowane są dobre, iako to miech
kowadło, kliszcze, srubstak, y inne tudziesz młoty,
Dwadziescia pięć par kozliny krotszy dłuższy zas 33 pary
słupow Dwadziescia y Dwa.

Dla niego

Dla niego po kupane dobre statki, y szparog Budowa Wieyska

	Dzieci Syny	Dzieci Córki	Woły
1mo Roch Olewniczak Zona Maryanna ma Budowę wszelką dobrą - - - - - - - - - - -	2	1	2
2do Stanisław zona Anastazya Budowę ma dobrą dla siebie - - - - - - - - - - - -		1	2
3tio Łukasz Zona Katarzyna ma Budowę dobrą Parobka Adama poddanego - - - -		1	2
4to Kazimierz Zona Ewa ma przy sobie braci trzech a iedną siostrę Dnia nierobi tylko daninę płaci ma Budowę dobrą - - - - - -			
5to Szyman Zona Agata Budowę ma niezłą -	2	1	2
6to Szczepan Zona Agnieszka ma siostrę przy sobie Jadwigę y brata Franciszka Budowę ma niezłą - - - - - - - - - -	1	- - -	2
7mo Zofia Wdowa gospodarstwo trzyma y rowniesz robi Budowę ma niezłą Parobka Grzegorza - - - - - - - - - -	3	2	2
8vo Michał Cieśla Zona Ewa z kopczyzny robią maią chatupę dobrą, y szopkę - - - - -	2	2	- -
9no Jędrzyi Kowal Zona Maryanna Dnia żadnego nie robi tylko w kuźni posługę - -	1	4	- - -
10mo Chałupa na koncu wsi w ktorey mieszka komora owczarz iest niezła Chlewek y stodułka tylko Czynsz płaci.			
Ci wyrazem Gospodarze maią do wołow zało Ję zwyczayną to iest Pługrzyca pług radło Rydel Sierp kosę Siekierę wuz okuty			
11 Maryanna komornica z kopczyzny robi Siedzi przy Szymanie m Rozalia		1	
12. Katerzyna komornica z kopczyzny robi ma - - - - - -		1	

Wies Wilkęsy

Wies Wilkęsy

Folwark w zamek budowany dobry poszycie na
nim bardzo złe połowa większa niszego potrzeba
do ktorego wchodząc drzwi na zawiassach zela
znych y z kublem do sieni z tey nalewą rękę
drzwi do Izby na zawiassach także zelaznych
w niey podłogi niemasz pułap dobry piec z ku
fli prostych y kumin lepiony oboie to iest dobre
okien dwa na południe y na wschod w iednym szyb
dwadziescia małych w drugim szesc małych are
szta wybitych w tey izbie drwi do alkierza na zawias
sach zelaznych i zdepka ta dobra okna jedno iedno
szybek 27 pułap pod iednym poszyciem drwi z niey
do sieni na zawiassie iedney zelazney kuminy
dobry piec ieden obydwie grzeie izby tak
tę pierwszą iako y tę drugą i zdepkę kumin
na dach wywiedziony iest dobry przegrodze
nie w sieni dylami y kuchnia odylowa
na Stodołka o iednym klepisku z dylow
y zerdzi budowana na wschod y zachod szczy
tami stoiąca poszycie na niey iest dobre
przy ktorey nie daleko od wschodu słonca
stoi stary spruchniały Spichlerzyk

Spichlerzyk w zamek budowany poszycie złe podłogi nie masz tylko pułap.

Budowa.

Wieyska

1mo. Pracowity Adam z Żoną Maryanną mieszka wtym wyżey opisanym Folwarku ma Dzieci troie Syna iednego Curek Dwie Załogę ma Wołow parę pluzycę Kedło Rydel kosę Sierzp Siekerę woz okuty. ma dziewkę ~~Maryannę~~ Teodorę z ~~dziewkiem~~ curką Maryanną tuzącą poddaną

2do. Pracowita Magdalena wtym że samym Folwarku mieszka ma Curek Dwie z kopczyzny robi

3tio Franciszek Żona Maryanna Dzieci maią troie Curek Dwie Syn ieden Parobka chowa Thomasza poddanego załogę ma wołow parę y inszą iako y pierwszy Chałupę ma złą y Stodułkę złą y Dziewkę Helenę poddaną

4to Szyman Cyniesżka Dzieci maią Dwoie Syna iednego curkę drugą ma Parobka Dominika poddanego z Dobrozieki przy nim także Siostra Jego Maryanna tudziesz Jadwiga Pasterka załogę ma parę wołow y inną załogę iako pierwszy Budowę ma wszelką dobrą.

5to Jan Żona Wiktorya maią curkę iedną Brata ma przy sobie Nikołaia załogę ma parę Wołow

Wołow y inna iako tez y drudzy Chałupę ma
dobrą stodołę złą. Dziewkę Katarzynę matkę zo
ny swoiey Agnieszkę
6to Mateusz y Maryanna ma Syna iedne
go y Curkę jedną ma ią zas Porobka Felicyan
y Dziewkę Agnieszkę podelanych Chałupę
ma złą inszą zas budowę nie zgorszą
Załogę ma wołow parę ninszą iako tez y dru
dzy nad to ieszcze ma koni załoznych parę
7mo Marcin Agnieszka Zona Dzieci ma Pięcio
ro Synow Czterech Curkę iedne Chałupę ma nie
złą stodołę dobrą y Szopę Załogę ma Wo
łow parę inszą zwyczayną tudziesz ieszcze
do tego Załoznych koni parę
8vo Kacper Zona Maryanna Dzieci maią Dwo
ie Syn ieden Curka druga przy nim Zony iego
siostra mieszka Ewa wołu ma załoznego iedne
go lecz inszą ma załogę zwyczayną Chałupę
ma nie złą y inszą budowę takosz nie złą
9no Grzegorz Zona Maryanna Dzieci nie ma
Załogę ma wołow parę Dziewkę Magda
tenę z Dobrosielic Parobek Sebestyan tuk
" małzenstwo maią syna
że z Dobrosielic Poddani" tudziesz mayin

na

y inną iak y Drudzy załogę Chałupę ma złą, Stodołę Dobrą y Szopę dobrą.

1 Omo Thomasz Żona Mary Anna ma Dzieci Dwie Curkę y Syna Parobka Walentego y Dziewkę Salomea także Dziewuchę tegosz imienia Chałupę ma dobrą y inszą budowę załogę ma wołow parę in inną iak też y Drudzy.

1 1mo Piotr Żona Ewa bez Dzietni ma Wołow parę y inną załogę Oyciec przy nim mieszka ktory ma Żonę Ewę Dzieci troie oprocz tego gospodarza Dnia ten Oyciec nie robi Załoga iest wszelka y para wołow

Wieś Pielesino.

W tey wsi tylko Chłop ieden mieszka imieniem Franciszek Żonę ma Maryannę Curki Trzy Lucyą Katarzynę y trzecią tegoż ~~Syna~~ imienia Syna Franciszka ktory służy Parobczą w Dobrosielicach Budowę ma dobrą izby dwie kumin ieden piec dobry y pułap Załogi niema tylko Zkopczyzny robi.

Ci wszyscy w tych Dobrach wyrazem ludzie iako to Ogrodnicy załozni robią Dni trzy w tydzien sprzę

zaiem

a zaś Niewiasta czyli Dziewka za gospodynią od niedzieli do niedzieli Kopczyzniey iako to Michał Cieśla w Dobroszelicach y Franciszek w Pielesinie biorąc kopczyzny Żyta kopę Jęczmienia Dwie pułkopy grochu tylesz tatarki robią Dni Pięć nimi zaś kopczyzniey mniey biorąc po trzy Dni robią ci zaś którzy maią konie w Wilkęsach robią dni trzy wołmy a Dwa konmi. Dymowe do Skarbu Rzpltey według ustawy wypłacaią.

Sprzęty Dworskie Gospodarskie w Dobroszelicach.

Wozow Dwa Saniow Dwoie Kadeł Dwa Żelastwa rożnego tak od wozow iako też od drzwiow y od innych rzeczy Sztuk Osmdziesiąt Pięć Bronow Szesc Par Słoi Par Szesc

Wiatrak na Dobroszelicach.

Stary poszycie na nim złe kamienie sobie robione iuż spodni nie bardzo dobry paprzyca dobra y socha chociaż przykrzywa lecz ieszcze dobra skrzynie dawno zrobiona ten cały wiatrak potrzebuie Reparacyi przy tym wiatraku Chałupka mała bez okien nie mięszkalna pustkami stoi bez drwi oposzyła w słupy stawiana niska dla pomięszkania Młinarzowi Smigi y wał iako też y koło z palicami stare Siekera iedna.

Inwentarz

Inwentarz

Wołow para 1. Owiec -- 12.
Krow ..... 6. Koni roboczych 12.
Jałowizny -- -10. Swini Rodnych Sześć Wieprzakow
Dwoch prosiąt zimowych Pięć teraznieyszych na wiosnę
Dwanascie Kaczek 14 gęsi 6 siodmy gąsior indy
czkow iedynascie adwunasty indyk kurow sie
Odmnascie. Statki Ciesielskie Toporow 2 klamrow 2
hyblow 3 swidrow 2 tyblowy y łatny Zaga 1 Zaszka
iedna siekera 1 cieślica Jedna

Czaladz Dworska.

Piotr Stangret. Elzbieta kucharka mąz iey
Franciszek.

Ogrody nowo Ogrodzone płotem rokitowym
tak na dawnym mieyscu gumien spalonych
iako tez y w drugich mieyscach.

Dawrzeniec Sokolnicki Burgr. Grodz. Płocki mp.
Antoni Dobrosielski W.P.P.
Benedykt Gizinski ręką trzymana Przytomny
Officium Pensionis Crenę Capitis Plocen. ad oblationem mcie Mari
annae Kudłtoorska od mci Feliciani Karnkowski Castella
nicę vipsę Relicte Contis viduae Statum Bonorum Infe
rius Specificandę pt od Supraserum offerenę maretum
derelictorum Juri advocatitio Eius offerenę Subjectorum per infra
specificandę Burgrabium Crenę Plocen. in praesentia
nlium et mlis Inferius Explanderum Conscrum mani
busq

tam Ejusdem Gi Burgrabij qm Nplium Subscriptum reproducens
ad Acticanda actisq Pterq Ingrossanda Suscepit in Tenore Sequ
/inscrat/ Originale Ejusdem Status Circa acta Pterq Relu
ctum

Jn Pro Plocensi F 5ta ipso Die Festi S. Jacobi apta
scilicet Die 25ta mensis Julij Ao Dni 1776to.

Actum in Fundo Bononum Chraponia Feria Sexta post Festum Ascensionis Christi Domini Anno Ejusdem 1776to videlicet Die Decima Septima Maj.

Coram Generoso Antonio in Ujazd Dziankowo Dziankowski Burgrabio Castrensi Gostinensi. In Presentia Gnosorum Alberti Rzetkowski Pauli Jurkowski et Michaelis Lazowski Bonor Chraponia Commissarij necnon Ministerialis Regni Generalis Procidi Josephi Szymanski de Villa Szypow Authentici et Juvati Actum Szczery Acclamon Offm Praesens Szczery Capitt Gostiner Burgrabiatus Intimend Satisfaciendo Inte Satisfaciendo jure Communi Regni, satisfaciendo q Legibus eo nomine sanctis tum inscitendo Decreto Tribunalitio Regni Petricovien de Tenore ejusmodi: Actum Petricovie in Judicijs Ordinarijs Generalibus Tribunalis Regni Sabbatho post Festum Sancti Francisci Confessoris proxima Die videlicet Septima Mensis Octobris Anno Domini Millesimo Septingentesimo Septuagesimo Quinto. Inter Magnificum Vincentium Skarzynski Subdapiferum Palatinatus Lanciciens Actorem per Gnosum Lucam Osmialowski Magcos Siradien, Petricovien Lancicien, Brester Cujavie Kobrovnicen Plocen Visogrodien Sochaconien Slaven Gostiner Capitaneos Citatos per Generosum Paulum Chrzanowski Judicium Praesens Ordinarium Generale Tribunalis Regni Petricovien Citationem ex Parte Magnifici Vincentij Skarzynski Subdapiferi Palatinatus Lanciciens Actoris cum Magnificos Annam seu Antonius nominis de Cesztowskie olim Magnifici Ignatij Kampenhauzen Succameraria Parnavien Magnificum Ignatium Kampenhauzen Succameraria Succatz Gnum Gregorium Krzywkowski Bonor Chraponia Succatz Gnum Gregorium Krzywkowski Bonor Chraponia Succatz Gnum Gregorium Krzywkowski Bonor Chraponia

quovis titulo Possessorem, necnon Suprascriptt Magcos in Com
paritione expressos Capitaneos pro Traditione Bonorum
Chraponia Convictorum per Ministerialem Nicolaum Nau
cki de villa Czyże ad Bona Chraponia exportatam, coramque
Actis Castren Plocen Feria Secunda post Dominicam Se
ptuagesimae proxima Anno praesenti scilicet Die Decima
Tertia Mensis Februarij, Millesimo Septingentesimo
Septuagesimo Quinto recognitam suum ad Judicium
editam Decidendo, Controversijs exauditis non Obsta
te Contumacia Partis Originaliter Citta Parti Actoreae
procedere mandat, in Procedendo, teneri Partem Acto
ream docere Partem Citt, de Legitima Convictione Cen
set, Idq in Instanti, et quoniam Magnificus Vincentius
Skarzynski Condemnationes binas, et quidem primam
circa Manifestationem una cum Publicatione Poenae
Banitionis in Castro Gostinen Feria Quinta in Vigilia
Festi Nativitatis Sancti Joannis Baptistae Anno Domini
Millesimo Septingentesimo Sexagesimo Octavo ratione
non Solutionis Summarum binarum, Unius Mille Quingen
torum Florenorum Polonicalium, ad Scriptum Manuale
Coassumptae, Alterius Septingentorum Septuaginta Qua
tuor Flt grossorum Sex Polonicalium Decreto Terri
Gostinen in Gambin Feria Secunda post Dominicam Judi
ca Quadragesimalem proxima Anno eodem Millesimo
Septingentesimo Sexagesimo Octavo, Inter Eundem Maci
Vincentium Skarzynski Subdapiferum Lanciciensem et
Magnificos Mariannam Luciam de Desseury olt Maci
Joannis Kampenhauzen Succamerarij Parnavien Con
sortem Relictam Viduam Matrem, tum Joannem Kam
penhauzen Succamerariae Parnavien Filium Lato adjudi
catarum, tum Poenarum Luitarum et in Sublationem Processus

fuctam, alteram in Judijs Imbg Gostyn in Gabin Tenâ Secunda
pt Fm Purificationis Beatissimæ Virginis Mariæ proxa Vocat Di
e Sexta Mensis Februarij Anno Dñi Millesimo Septingentesimo
Septuagesimo Quinto in Lucro Ultimarie, nec Contravenj supra
exarato Decreto et non solutionis Remmarc ac penarū Partis
Actoreæ solvi inpenctar ex Parte supradicti Mci Vincentij
Skarzynski sup Matis Kampenhauzery et Successibus ob Mgci
Ignatij Kampenhauzer Obtentas et publicatas vivo in Judicio re
ponit, Traditionemq Bonorū Chraponia Juresictionis et Hagitat
taliq modo de Obtento Processu Partem Citatā docet prout de sup
plicij Convictione adinventa Parti Citatæ respondere, et mox di
recte respondere seorsivis suis Decretis seorsive prolatis
decrevit, judicialiterq decernit Quaterius supradicti Ju
stores Mgci Capitanej satisfaciendo Legi et exiri Numeris
Officij sui per se, seu Officiales suos Castren Competen Gros Bur
grabios, aut Commissarios vel subdelegatos peratos, unius ad
alium vices non referendo, imo unius Alterius vices supplendo
ad primam Partis Actoreæ Juresictionem, Requisitionem, de
cretiq Petzer exhibitionem non obstante quibuscunq Impu
gnationibq, aut Juriū quorūcunq etiam novæ Possessionum
Oppositionibq, Relatione ad Capiendam inscripta vel inscribē
Literis Salvi Conductus quæ Omnia pro Cassata et Annihi
lata Bona Chraponia cujs Ptis Actoreæ in realem et Actua
lem Possessionem sine quavis mora ad Quem Jdm faciend
Remissionemq sub penis de Negligen Officij sanctis Quem
interpositis tradant et dimittant seu tradat et dimittat
Removere Cassq Bonorū Chraponia Convictor Traditionem
per se vel subordinatas Personas impugnare, Guerras conduc
re aut quovis modo Expedire audeat, et præsumat sub penis
de Impugnatorib, Lege Quartin Constitutione Anni Mil
lesimi Septingentesimi Sexagesimi Octavi invocatis Decre
Quem ingore Robore cujus Decreti ad Bona supradicta Chrapo
nia Dei hodierna in Acta exarata condescendit, Juris dictio
nem suam exercendo Illis acclamata, fundavit, qua fundā
mentum sua se supradicti Illis acclamata fundavit, qua fundā
ta Partes ad Inscribendā Comparitionem acclamare fecit, et quia
ta Partes ad Inscribendā Comparitionem acclamare fecit, et quia
Acti Mgi Vincentij Skarzynski Subdapifer Laneus pllt in Fundā
mento

Cinerti Decr. Tribunalitij Regni Silvicorij petiit executionem
seu sortem proportionatam Bonor. Chraponia Summis suis ejū
Provisionibus cum penis suitis Decr. Terr. Gostin de Actu sup. expressis
adjudicatis ffiamen In Seruitio Procuratoris trinis Condemnatis
et quid prima Coram Actis Trey Gostin. Tradita in Vigilia Festi Natiuit.
S. Joannis Baptae Ao D. 1775. Exempli Comp. nore M. Vincenty Skarzynski
Subdapiferi Lancicij sup. Meis Succumby ott M. Ignatij Kampenhau-
zen Capitt. Relicty mei exolutiui Summarij unius Mille Quing. exhor
Zll Sott ad scriptu. Manuale ex Provisione Annua ad Solvendu
Assecuratae Altanj Septingen. Septuaginta Quatuor et Grossi
Dex Sott ex Contractu Arendatorio extenuatae Constitutae a-
renda Bor. Legalium Sedis emicanti, Juramentoq. Curj Mi
Skarzynskiego exhibitae Decr. Trib. Gostinen. in Gubin Tra Dela port
Dnicam Judica Quadr. Ano Dni 1776. Inter Glibatu M. Skar-
zynski Subdapiferem Lancicij abuna et Meis Mariam Lucy-
am de Descelury ott M. Joannis Kampenhauzen Succamerarij Lu-
zarien. Consortem Rm. Vm. Matrem ejū Joannem Kampenhauzen
Filium pte ab altera plateu. cū penis suitis ac in Sublationem
Provisionis deducti adjudicatae exolutionj Decretj exhibitae Coram
Curia ac Pena Banni Coram ejus Actis Trey Gostin. Obtent. et publi-
cate. Altera quoq. in Jus Trib. Gostin. in Gubin Tra Dela port
Purificationis Beatae Virginis Mariae Ao Dni 1775. in Lucem ulti-
mate mei Coadmuncy Supremi Actu Decr. in pucncto exolutionis
Summae Decr. Obt. cum penis suitis adjudicatae ejusdem Mei
Skarzynski sup. Meis Kampenhauzeny nec Regionis Krzyn. Actis
Obtent. et publicat. Procuratoris Causae Curiae delatis Litionibus in se Obtinuit
sup. Citatis et Juresciti finaliter deducti. in Summatam Orig.
quam Provisionalitium Provisae reducta ac Primum Com-
putatis Computandis Summam Quatuor Millium Quinqen-
Zll. et grossorum Viginti quatuor efficiej Sott. vigore Cujus Processus ac
vi Decr. Tribunalitij Regni Petrinen. supra de Actu exauctorati Mi
Skarzynski petijt ab Officiosen Executoriali Traditionem Sorti
conej Bonor. Chraponia Summa de supra expressa Correspunden
tem pragi Cujus Postulationi Officium Nostrum Annuendo ad Tradi
tionem conej Bonorum Chraponia Sorti Proportionatam in Si
ventibus Correspunden accepit Cujus Traditionis Tenore equis Citatis
Partibus Coram Nobis trinis Condemnatis Tribj ante Decretum Solutionis
Sicuti ac Pena Banni Lustrati adjudicatae Curiae quoq. pro Decreti resolutis gra
insup. post id Latum Decretum Tre Gostin. &c

anag

A Nayprzod Podaie się do Posiedzenia Folwark z Drzewa
Ciesanego w Zamek postawiony Snopkami pokryty na kto
rym Dach Mieyscami Zły mieyscami nie ktoremi nowe sno
pki wszywane Zostaią do ktorego w Chodząc Drzwi na Za
wiasach u Sieni ze Skoblami z wrzeciądzem y Ryglem do
Zamykania w tyle Zelaznemi do Izby wchodząc Drzwi z tar
cic na Zawiasach z klamką Zelazną y skoblami bez cha
czyka, w tey Izbie posawa y podłoga z tarcic dobra. w
Niey Okien dwa w drewno oprawne dobre, Piec z kachli pro
stych wapnym Wybielony kuminek prosty roboty Wapnym
pobielany Stolik o czterech nogach Krzyzowy mały, z
tey Izby Izdebka do Niey Drzwi na Zawiasach z tarcic
bez klamki y chaczyka w niey podłoga z tarcic kuminek
mały prostey roboty Okien w niey dwa iedno do wpołaię
kszey połowy w ołow szyby drobne reszta w drewno opra
wne, drugie pomnieysze Okienko szyby cztery w dewno
także oprawne przy tey Izdepce Sianka malutka do
Niey drzwi na Zawiasach z tarcic z haczykiemi dwiema
Zelaznemi z tey Sianki drzwi na dwor z tarcic na biego
nie z ryglem Zelaznym, drugie drzwi z oblatrow proste
bez Zamknięcia do komory na ktorey posowa z delow
w Sieni izdebka mała u ktorey drzwi na Zawiasach z tarcic
z klamką zelazną y sznorkiem w tey izdepce kuminek
prosty pieca niemasz okienko małe w drewno. pomiedzy
temi Izdebkami kuchenka mała do ktorey drzwi na
biegonach ze skloblem y wrzeciądzem zelaznemi w niey
kumin duzy prosty dobry cegłą nadmurowany. za tym
Folwarkiem Stoią chlewy dwa do Wegniania te ktore w zdłuż
stoią ku rzece na nich poszycie złe. drzwi u nich troie
w Gumnie Stodoła o iednym boiewisku z drzewa
Ciesanego na przyciesach w Niey Sciany dobre,

Wrot dwie nadruinowane. z tarcic na biegonach
ze skoblem y kuną żelaznemi bez klotki na niey
poszycie nadruinowane. dylami przegrodzona od
drugiey połowey Stodoły Wielmożnego Podko-
morzyca. także połowa Owczarni do ktorey Wrota
złe zruinowane. wszczycie na niey Mieyscami Dach
Zły ale w Scianach dobre z drzewa kostkowego. Spi-
chlerz z Wystawą do ktorego wchodząc drzwi na zawia-
sach z tarcic sosnowych z koblami dwiema żelazne-
mi bez wrzeciądza zamkiem małym y słabym y klu-
czem. Posowa na nim z tarcic y podłogą do bremi,
Dach snopkami pokryty mieyscami zły, na dole
przegrodow pięc tarcicami przeforsztowane. Na-
gorę trepy dobre na tey gorze złożone są od spalonego
Dworu Okna dwa Wielkie w ołow ale bardzo złe przez
trzecią Część Szyby Szkła potłuczoney po Wybiiane.
Także dwa Okna od Karczmy zruinowaney bardzo złe
także kwaterow w ołow szyby oprawne tych się rachuie
pięc. Item Staynia wszczycie z Wystawą u tey Wystawy
Słupa narożnego brakuie, szczyty dranicami Wybite
nadruinowane Dach ze snopkow mieyscami zły. na niey
posowy. niemasz tylko drągi leżą drzwi do stayni na
biegonie z delikow bez zamknięcia, podłoga w niey
zła złoby dwa y drabie dwie, ieden złob Wygniły.
z tey stayni na tyle Sieczkarnia z podłogą do niey drzwi
z desek bez zamknięcia. w podworzu studnia Ocembro-
wana tey communis usus bydz powinien. Około Podwo-
rza parchon z delow w słupy Mieyscami Wiele dylow
brakuie. przed Szopą dwie kupy Mierzwy Wielmożnemu
Jmci Panu Podstolemu zwyż Wyrażonemi budynka-
mi Opisanemi w Posessyą Oddaie się. Item Ogrod za tąż
Stodołą płatami Ogrodzony na ktorym znayduie się

Lecho

Do wpot Małego Stáia in Numero Osiemnaście y Kawał
Kow krzyżek Siedem. Lechy dłuższe pasternakiem zasiane
krzyże trzęą zasadzone. Item Ogrodek pod Oknami folwarku
Kawałkow Małych Sześc. pietnaśćią Cybulą y wsadką Zasiane.
Item Za folwarkiem na Sadzewniku są dwa doły adinstar zadza-
wek iednym rogiem nieogrodzony tatarskim Zarosłe Item
wiąd na podworze od Skwiśnia o trzech słupach Wrota z deseк
y Furtka nadruinowane, Pole Ozimie pod Łukomią Wyeho
dzące za Korowodź iest Folwarczek wzdłuż przy Tey drodze
Ciągnący się ku Łukomiu w sześć ode Drogi do Miedze chło-
pskiey Zelicyana Cickorka Składow Dwadzieścia Dwa
Stay Szerokoś do Zarosli y Łączką Mieyscami Zarosłą
Zaiązias Krzewiną natym Samym Folwarczku y do tyże
Miedze chłopskiey w sześć Składow Dwadzieścia y Kawałow
Kwadrzyek od Stáia Sześć Stay trzie do Boku. Ty tym Zasiany.
X Za tym Folwarczkiem w Zarosłach są dwie Łączki przętarniy
nazwane y trzecia Łączka na Stawie między chłopskiemy Łą-
kami Czwarta Łąka obszerna od chłopskich Łąkow wsześć
Ciągnąca się aż do Ogrodu z przyłogiem na Łąky Zostawionym
wzdłuż Las tylko postrzyg około niey iest płot mieyscami
Chrustem a nie kłoremi płotami Zagrodzona. Item w tymże
Polu Ozimim na Folwarku Panskim za chłopskiemi Włókami
przy drodze do Litwina idącey wszerz Zagonow Żyta Dwa-
dzieścia Ozim wzdłuż dwoygim stay, dalszy Las natymże
Folwarku wzdłuż stey dwoie owsem Zasiane y złączka
-aż do Boku wszerz Składow Czterna ście jako y Żyta racho-
wało się. Item na tym że Folwarku przydaie się Żyta Zago-
now czternaście wszerz stáim iednym, wzdłuż las aż do
Boku stay czworo owsem dwoie Zasianych a stey dwoie do
Jęczmińa nie Zasiane płotem wszerz zabite. Wołu Jarym
Ku Skwiśnu ode drogi za chłopskiemi Ogrodami dostaie
się Folwark wszerz Składow Czterdzieści cały sak w
sobie zostaie wzdłuż aż do Lasu y z Zarosłami ex oppo
sito.

tego Folwarku zostaiącemi, trudziesz y z błotami y z
Łączkami małemi na tym Folwarku zasianych rożną
Jarzyną znayduie się stay Szescioro dłuższych y krot-
szych Składow, stay zas dwoie do drogi ktorą idą do
Ogrodu Chłopskiego niezasiane ale podorane
W Trzecim polu Ugorowym do Dembowki idąc wydziela
się Folwark Cały wszerz Składow Czterdziesci wzdłuż
aż do Boru w ktorym nierowna Szerokość okazuie się
ale co dalej to węzey przy drodze pod Szoniec idący. Item
w tymże Polu Ugorowym przydaie się z Folwarku Panskiego
przy rolach Chłopskich wszerz Składow Dwadziescia pala-
mi Obznaczonego wzdłuż aż do Boru. W tym Ugorze niema
nic podoranego. Między temi gruntami znayduie się Łąka
nazwana Kierz. te zwyż Wyrażone Grunta y Łąka Cała na-
zwana Kierz Oddaie się w Posessyą Wielmożnemu Wincente-
mu Skarzynskiemu Podstolemu Łęczyckiemu. Aże przy
Pierwszym Wydziale Folwarku znayduią się Chłopskie Łącz-
ki Tedy te iako ktory trzymał z Poddanych onych że uży-
wać maią, co się zas znayduie Łąki Panskiey te do Wielm.
Posessora należyć będą. Aże w Polu Jarym ku Skwilnu mo-
ły Folwarczek Wydzielił się przeto przydaie się do Tego
Pola z Folwarku Panskiego przy rolach Chłopskich przy
drodze do Lutocina idący Folwarczek wszerz Składow
~~Szesnascie~~ Oziem wzdłuż aż do Boru stay dwanascie tow
aż do Granice ~~Lutocina~~ Jarzyną zasiane rożną. Item O
grodu Wielkiego za Strugą ku Skwilnu reszta zostaiąca o
Wydziału Wielm. Podkomorzyca wszerz do Chłopskiego Ogr.
z Boguszewca z

Alias

Alias do Ogrodu Owcarza. w koło dobrze Ogrodzony y Złączką
natymże Ogrodzie będącą. w ktorym Zasianych Kawałow w
Zagony Przenicą znayduie się. Dwadzieścia trzy. Item natym
że Ogrodzie Zasianych Marchwią Kawałow pięć y Kartofli
tyleż. reszta tego Ogrodu zostaie na Len y Kapustę Upra-
wna. Chłopi Poddani należyć będą do tegoż Wielmożnego
Podstolego. Tomasz Gmur z Maryanną Żoną w Boguszewcu
mieszkaiący, ma Dzieci Czworo, Franciszka, Małgorzatę, Agni
szkę y Woyciecha Syna małego, Załogę Dworską, to iest Wo-
łow Cztery Pługi, Radło, y Woz. Robi w tydzień Dni Cztery
dwoygiem. Do Swięta Swiętey Małgorzaty od tego zas
Swięta do Swięta Nayswiętszey Panny Narodzenia
robi Dzień piąty także dwoygiem. Gabryel Pesta tam że
mieszkaiący Ogrodnik z Żoną Agnieszką ma dzieci troie
Rozynę Antoninę y Syna Macieja. Wołow parę Zało-
żnych robi dni Cztery w tydzień dwoygiem parą wołow
czwarty dzień pieszo dwoygiem. Piąty zas Dzień także
dwoygiem we Dni Zniwowe iako y Gmur. w czasie przezna
czonym. Adam Pawlak Ogrodnik w Czarni mieszkaiący
z Żoną Katarzyną ma Syna Imieniem Macieja. Wołow pa
rę Założnych robi Zaciągu tyle ile y Gabryel Ogrodnik
Jozef Szczuka w Czarni mieszkaiący Ogrodnik z Żoną
Ewą ma Corki dwie Maryannę y Jozefatę, Wołow parę
Założnych robi tyleż Zaciągu iako y ci wyżyi Zmianko
wani Ogrodnicy. Franciszek Mnich tamże mieszka
iący Ogrodnik z Żoną Teressą, ma Dzieci pięcioro. Ma
teusza, Franciszka, Jozefa Synow, Bogumiłę y Agnisz
kę Corki Założnych wołow parę Szostą Corkę Maryannę ma
wołow parę Założnych robi tyle Pańszczyzny iako y Inni.

Łukasz Bieńczak Ogrodnik w Chrzanowie mieszkający z
Żoną Żoną ma Dzieci dwie Maryanny y Heleny Wołow
parę Założnych Zaciągu robi tyle iako y drudzy. Antoni
Syput Ogrodnik tamże mieszkaiący w Chrzanowie z Żoną
Barbarą ma Dzieci Ręciow, Macieja Ignacego Synow
Maryanny, Katarzyny y Bogumiły Corki Wołow parę Za
Łoznych robi tyleż iako y drudzy Zagrodniky. maią ciż z
wyż Wyrażeni Chłopi do Wołow Założnych Pługi Radlą,
Wozy Siekiery Kosy Każdy z nich Krowę iedną y Swinię. Chałupy
Stodoły Każdy swoie Zrobna. Oprocz tego z Zaciągu maią
Swoie powinności do Swego Dworu. Stroża na Stoi po iednym
mu oprzt dziewkę na Dzyn Cały, kobyły do Swini pasznia
Dworskich. Inszego Daniny Czynszowe Kapłony Jaycay
Manny Tłuszcz y Swinia tego do Wielmożnych Dziedzi
cow należyć maią. Podymney inne Podatki zwyż poda
ni Chłopi po złotych pięć na Rok iedyn należyć także
do Dworu Dziedzickiego corocznie ratami oddawać powin
ni. Sadzawka za Wrotami która iest w Sadzie do Chowania
y poiynia Byella Tłuszcz wolne Łowienie ryb w tyże Sa
dzawce po Strugach y w Jeziorze Statkami wźnemi y
Sieciami małymi na Dwoch Ludzi w rąb wzbrone na budowa
y Opał y inne potrzeby grontowe wolne do Kościoła y Zwy
wyrażonego Wielmożnego Skarzyńskiego Podstarościego
Łączyckiego podaie się. w Podworzu Zakościm y po między
Gumnami iest rozległości na którey Unus Communis podaie się
Dziesięciny Snopowey do Xcia Kościoła Parafialnego od Wa
Podstarościego należyć będzie Żyta Kop cztery do Oddania
Aże Jakie pole które Wydziałem do Stanowienia Wznemu Podstaro
mu nie iest Oddane przez Jmść Xięży Proboszcz Kapłan Obligo
wany iest wydać Wznemu Podstarościemu Jęczmienia Korcy pięć
pół Miary Warszawskiey Zatarki Korcy dwa y pół. Ze zaś Zwyczay

rzuca

wyrażone y opisane Budynki tak Dworskie jako y Wieskie ~~ktore Obsia-~~
~~dac Poddanstwo~~ Folwarki y roley Załogi ktore Obsiadu Poddanstwo
Wielmożnemu Jmci Panu Wincentemu Podstolemu Łęczyckie-
mu w Jstotną oddaią się Posessyą. Post Cujus quidem Sufficientem
Inventarij et Agrorum Conscriptionem peractam Ex divisio-
nem eorundem Offm Praesens Burgrabiatus jam ex nunc in Rea-
lem et pacificam Possessionem voce suprascripti Mlis Actui Praesen-
tis Assistentis in Summis Suprascriptis seu Summa in Unam Compu-
tata Quatuor Millium Quingentorum Flor. et grossorum Viginti
Quatuor efficientis Sufficienterque perducto Processu Eosdem Agros una
cum Areis Aedificijs Curialibus et Villanis Subditis, hortis A-
gris pratis sylvis ac Inseminationibus utrisque Suprascripto
Magco Vincentio Skarzynski Subdapifero Palatinatus Lan-
ciciensis Actu et Jure vincentis tradidit prout quidem praesentibus
tradit, Eundemque Mcum Subdapiferum in Praesentia quo supra Nobi-
lium ac Ejusdem Mlis in pacifica Possessione nemine denegante
usque ad Exemptionem Summae supra exaratae reliquit
Actus praesentis vigore. Antonius in utraque Dziankowo
Dziankowski Burgrabius Castrensis Gostinensis

Officium praesens Crensis Capitli Plocensis ad Oblationem Gsi Pauli-
Jurkowski Traditionem Infraseram in Bonis Inferius No-
minandae Offse per Infraspecificandum Gsum Burgrabium
Crensis Gostinensis pro Parte inferius Specificandae Subsecutum Ma-
nuque eiusdem Gsi Burgrabij Subscriptam Reproducendam ad Actican-
dum Actisque praesentis Ingrossandae Suscepit in Tenore Sequenti
(: inseratur :) Originale eiusdem Traditionis Circa Acta est relictum

In Cro Plocensi Fra Quarta post Dominicam Exaudi praesentia Salvet Die
22 Mensis Maij Anno Dni 1776to.

79 397

Actum in Judicio Bonorum Chrapovia Feria Secunda post Festum Omnium Sanctorum proxima Subiect die Quarta Mensis Novembris Anno Domini Millesimo, Septingentesimo Septuagesimo Sexto.

Coram Jnuo Michaele Stolzdelo Camerario Terrestri Plocen in Presentia Jnuo Notarii Bartholomei Gutowski Burgrabij Cred Plocen, Antonij Lucowski Stanislai Rosinski, Stephani Dzierzanowski, Mathei Pniewskiego, et aliorum Nunc ad Actum Jnuem Congregatis, nec non Illis Rnis Ghis Fratribus Bonifacio de Wessenberg Pepski de Lukowie Actionatis et Juratis ad Audiendum Actum Jnuem Assumptis et Juncta Audiendum

Judicium Terrestre Plocense Camerarale, insistendo Decreto Terrestri Plocen de Subdato Quis in Papie in Feminis Communibus Terrestribus Vigore Legis in Dieta hodiernam inuidem Feriam Tertiam proxime Sancti Francisci Confessoris proxima Subiect die Octava Mensis Octobris Anno Dni Millesimo Septingentesimo Septuagesimo Sexto, inter Illum Joannem Kampenhausen Petentem ex una, et Joannem Clementem Baltazarum Terrestrem Plocen Defunctum Palatinum Masouiae Citatos et Judicem parte ex altera, Jure mediante Condescensu Jpsius Camerarum Terrestrium Plocen ad Tenendum Hoc Crapovia Captato tempore Juris Competentis Assistentia Mutuo Partium Consensu Conducendo Disputanda, Data est potestas Omnibus ubi Duo Litigantes non Comparentibus Condescensuro, Compertationem quidem Requisitionis ac quietationes manualium Juno super realem Compertationem Petendo Juramento imponendis, quibus Compertatis Liquidationem Summarum Debitorearum ac excludarum peragendi, Peracta Liquidatione Solutionem Summarum quas et quanta ea Liquidatione apparuerint, pro re nata Debitis demandandis de Injuriis Damnis ac Violentijs inquirendi, Inquisitiones expediendi, Juramenta totiesquoties opus fuerint decipiendi, Penas super quo interest irrogandi, Satisfactionem Omnibus prout injuriatis decernendi, finaliterq Partes in Omnibus et singulis prædemptionibus exigentia Legis Justitiæ ac Terminorum Partium utrarumq Disquisitionem, Judicionem Jpsius Kampenhausen resolvendi, et ad Ejus decisionem Partes parendi et acquiescendi Sub Pena Bannitionis ipso in Jure Condemnandi per Partem Contravenientem publicanda, pro qua Condemnis Jure Partibus quem vero lucrand et negotium proponenti Adiutare, adjudicandis sub rigore quo decreverit Condescensuris Deum quemadmodum ejus. Cujus in Fundamento Deum Judicium ad Requisitionem Partis Actoreæ, dicti Jpsius Joannis Kampenhausen Succamerarii Plocen Jurati Assessoris Jta Tempestiva Assistente Dicti hodiernam Assignati, ac Condescensuris seu.

Pœna

In Castro Plocensi Feria Tertia ipso Die Festi S. Elisabethis Viduae Electae Dei scilicet Die Decima Nona Mensis 9bris Aõ Dñi 1771

mobilis

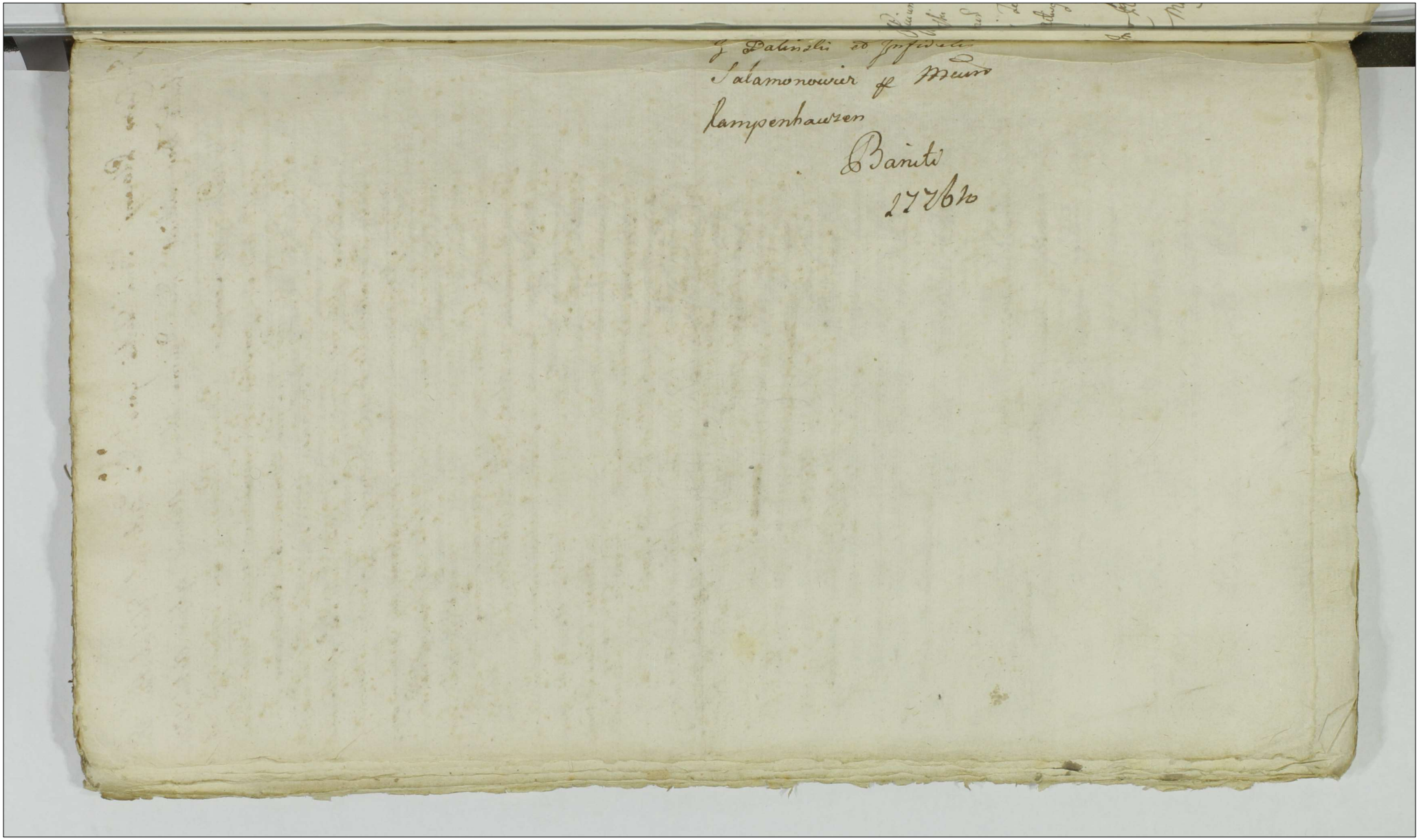

Judicium Terrestre Plocense Camerariatus infrascriptum ob legalitatem sui pro Trno Condescensionis mente Decreti Judicij Trnis Plocen in Siepro, in Trnis Communibus Terrestribus, Fra Tertia post Fm Sancti Francisci Confessoris pxa Scilicet die Octava Mensis Octobris Anno pxen 1776to. Inter P.P. Mathiam et Sophiam de Lisowskie Invicem Conjuges atq Martinum Kowalewskie, nec non Mariannam Virginem Innuptam, atq Rochum Fratrem et Sorores inter se Germanos Actores ab Una, et P.P. Franciscum Kurowski Joannem et Catharinam de Kumieckie Invicem Conjuges Parentes, nec non Josephum Stanislaum Andream Filios Czachowskie ac alios Cittos pte ab altera Lati, ad Fundum Br Brudnice Sortemq olim Gnosi Valentini Lisowski hereditt pro Feria Tertia pt Fm Sanctae Catharinae Virginis et Martyris Anni pxen assignatt Condescendere non valens, ne tamen pxens Terminus Condescensionis Partibus evanescat, Eundem ad Vigiliam Festi Sancti Thomae Apostoli scilicet Diem 20 Mensis Decembris Anni nunc Currentis Cum Conservatione Termini ac Rigoris in Eodem Decro Judicij Trnis Plocen supraannotato apposito prorogat, Limitat, et differt, propterq Sufficientiorem Notitiam Partium Mlem Rni, ad Reclamandum ~~[illegible]~~ Actum Condescensionis pro Trno supra ~~scripto~~ expresso agitandum deputavit. Datum Plocie die 26. Mensis Novembris 1776 Ao

Michael Milobędzki C.T. Plocen

Officium presens Crenq Capit Plocenq ad Oblationem G. Francisci Czarnowski Prorogationem infrascrptam Actus Condescensionis in Fundo Bonor Brudnice agitatae factam, Manuq infraspecificati G. Camerarij Terris Plocenq ~~sub~~ propria Subscriptam reproducentq ad acticanae Actisq pxenq ingrossanae suscepit in tenore sequenq (inserat) Originale Ejusq circa Acta Relictum.

In Cro Plocenq Feria Tertia postridie Festi S. Catharinae Virginis et Martyris scilicet Die 26 Mensis 9bris Ao Dni 1776to.

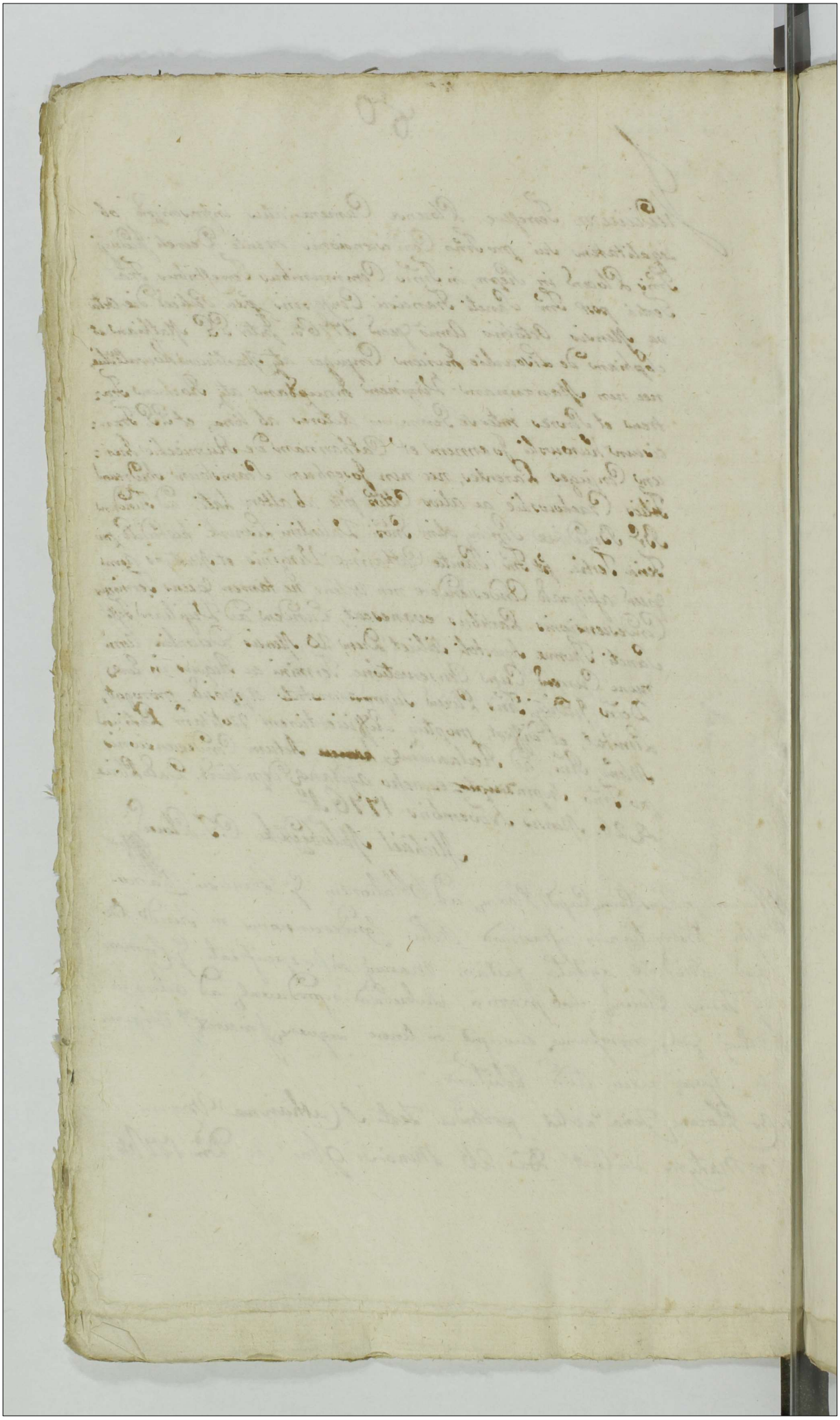

Judicium infrascriptum Judicatus Trre Plocene insistendo Limitationi feria quarta
pridie Festi Exaltationis Sanctae Crucis Anno proxime Elapso Millesimo Septingen-
tesimo Septuagesimo Quinto in fundo Bonorum Oppidi Siepre in Causa inter Illu-
strem Mcum Onuphrium Brominski Plocene Plonscene Capitaneum ab una et
Conventum Siepreene Virginum Monialium Ordinis Sancti Benedicti ac alios Par-
tes ab altera vertenti suum per Judicium et Mcos Maximilianum Sieralkowski
Subiudicem ac Franciscum Ciołkowski Notarium Trres Plocene factae. Termi-
num agitandae Condescensionis feria Secunda post Dominicam Misericordiae
Anno Cpsene ex Suprascripta Limitatione in fundo Eorundem Bonor Oppidi
Siepre Incidene Obstante Judicij Sui Legalitate ad feriam Secundam post Domi-
nicam Conductus Paschae Anno Deodane futuro venturam prorogavit Limi-
tavit, pro ut quidem Cpsene prorogat Differt et Limitat. Conservando Partibus
utrisque cum toto Rigore et Vigore Decreti (ex quo Limitatio Intercessit.) Ter-
minum sine quavis adcitatione in Ibidem Comparendi peremptorium Datum in
Nowaniec die 19 Mensis Aprilis Anno Dni 1776.

Franciscus Ignatius Junosza Rościszewski Judex Trrus
Officium Cpsens Crene Capitli Plocene ad Pltes Plocen Officia
Oblationem Gsi Mathiae Tarczewski prorogationem infrascriptam
Actus Condlis in fundo Bor inferius specificandae inter ptes
inferius explanandae agitandae per Mcum Judicem Trrem Plo-
cene factam manuq Ejusdem Mci Judicis Trris Plocene subscri-
ptam reprocene ad acticandae actisq Cpsene ingrossandae suscepit
in tenore sequene inseratur Originale ejusdem prorogaonis circa
acta relictum.

In Crō Plocene Sabbo pt Dm Conductus Paschae proximo scili-
cet die Vigesima Mensis Aprilis Anno Dni 1776to.

Jmt 82 403

Actum in Fundo Bonorum Wempity, Sorte Gnosi Joannis Chyczewski hæreditaria, in Termino Condescensionis Partibus designato; Feriâ Tertia post Dominicam Judica Quadragesimalem, proximâ scilicet die 26tâ, Mensis Martij Annô Domini 1776to In præsentia Gsorum, ac Nobilium Thomæ Kowalewski, Petri Rudowski, Andreæ Kierski, Joannis Milecki, aliorumq Plurimorum Nobilium, ad Actum Pseng Congregatorum, tum M.R.Gnalis Providi, Pauli Borzewicz de Borzewo Cmethonum Authentici et Jurati, actum præsentem acclamantis et eiæ adstantis

Judicium præsens Condescensoriale Subiudicatus Terræ Plocenæ in sistendo Decreto Judicij sui pleni, de Actu ejus in Raciąż in Trnis Communibus Feriâ Secunda ante Fm Purificationis Gloriosissimæ Virginis Mariæ, Die Vigesima Nona Mensis Januarij Annô Psenti, inter Gsos Mariannam de Chyczewskie, olim Gnosi Mathiæ Kierski Relictam contem viduam, et Blaseum Bełkowski, ac Emerentiannam de Chyczewskie Conges Actl ab una; et Gsum Joannem Chyczewski Citatt parte ab altera, prolato, quo mediante, quoniam causa præsens intuitu assignandæ competentis Dotis sine Condescensione decidi nequiverat, proinde necessaria esse Condescensio in Fundum Bonor Wempity Judicij sui aut Gnosorum Camerarionum Terrium Plocen Captato Tempore, facta tempestiva avisatione conducendorum adinventa, cuj Judicio sive Officio Duor ubi Tres, unius ubi Duo, absentia nonobstante mutuo Partium Sumptu Condescensuro, ante omnia Comportationem Documentor Sortem olim Gnosor Gaspari Chyczewski, et Annæ Dłużniewska congum Parentum fatis derelictam enucleantium prævia comprobatione Juratoria demandare, quibus Comportatis, massam ejusq Fortunæ constituere, Onera si quæ apparuerint liquidare, liquidatis Oneribus et constituta massa Substantiæ dotem competentem pro Re Actoris Assignare, solutionem eiusq iniungere, Inquisiones expedire, de antiquo et moderno Statu Substantiæ Chyczevianæ inquirere, investigare, Satisfactionem omnimodam Cuj, et à quo

provenerit,

provenerit, prestandam demandare, Partesq in omnibus et Singu-
lis pretensionibus nihil intactum et irresolutum relinquendo
pro exigentia Legis et Justitiæ Terminor ac documentorum fina-
ter decidere, disjudicare, ac moderari, cujus decisioni Partes pa-
rere, et acquiescere Sub pœna Banonis illo Termino super Part
contraveniente Publicanda debere et teneri, precommissum ad
Bona in Actu contenta ad requisitionem Partis Actoreæ avisa-
ta Tempestivè per literas missibiles Parte Citata, determin
toq per eanæ avisationem condescensioni suæ diej hodiern
Termino Condescendit, Jurisdictionem Suam per vocem
Mlis Suprascripti fundavit, qua fundata Partes ad Compare
Dum eiæ Mli acclamare Invinxit, ad Cujus acclamationem
Partibus Gnosis Marianna de Chyczewskie olim Nlis Ma-
thiæ Kierski Conte Relicta vidua, et Blasco Betkowski
ac Emerantianna Chyczewska Invicem Congibus conte in
assistentia Mariti prealiter: et Gnoso Joanne Chyczewski
Citto plter: Gnoso Mathæo Chyczewski Indicente pnlter: Con
Judicio presenę Condescensoriali Comparentibus, et secum contro-
vertentibus, quarum partium Controversijs, coram se inductis
exauditis, ante omnia teneri Partes inter Se agentes, Com-
portare Documenta, Substantiam, ob Gnosi Gaspari Chyczew-
ski Partium Parentis fatis derelictam enucleantium idq n
instanti censet, Comportarunt Partes eædem Documenta
sua per Summarios reproductos conscripta in qua comportatione
siquia non pexistunt, verum Sufficientiorem Documentorum Com-
portationem, à se ab utrinq pretendunt, proinde teneri easq Su-
ficientius comportare Documenta, idq instantaneè Judex mandat,
Tandem quoniam Partes Eædem interveniente amicabili Suasu
inter se composuerunt, complanationemq conscripserunt. et
eandem Sub Tractu Condescensionis presenę hic in Wem-
pity Die 27ma Martij Anno presenę "inter se" Conscriptam manibus

suis

Suis et Amicorum Subscriptam Judicio Suo ad Rathificandum porrexerunt, proinde Judm approbata eaq Complanatione per Partes utrasq inter se confecta standum eidem in omnibus Punctis adinvenit, insistendoq eiq Complanationi, Statuit, quatenus Gsus Joannes Chyczewski Citatus, Summas Dotales Complanatione eaq agnitas et assecuratas, etquidem Gsae Mariannae de Chyczewskie olim Gnosi Mathiae Kierski Conti Relictae Viduae Summam Sexcentor Quindecem florenor, grossor viginti Septem et Medij Grossi Polonicalium originalem, Provisionalem verò Summam Trecentorum Octuaginta Florenorum Poln, tumquoq Gsae Emerentiannae de Chyczewskie, Gsi Mathiae Bełkowski conti similem Summam Sexcentor Quindecem florenor grossor viginti septem et medij grossi polonicalis originalem, tum et Provisionalem Summam Trecentor Octuaginta Florenor polonorum pro vigilia Festi Natlis Sancti Joannis Baptae in Anno presenti ventura, coram Officio et Actis Crenae Plocenae, Sub poena Bannonis circa Manifestationem faciendam, in casu contraventionis publicanda previa Summae originalis, Gsam Emerentiannam de Chyczewskie Bełkowska concernentis, p Maritum ejus providenda securitate solvat et realiter enumeret Decreti presenti Vigore. Gsus Bełkowski marito, ex vi prerogativae maritalis.

Joannes Sumowski Subjudex Terris Pltus Plocenae

Officium Psenae Castrenae Capitli Plocenae ad Oblationem G. Josephi Kierski Decretum Condescensoriale Infrascriptum in Bonis Inferius nominandis inter partes inferius Specificandas per Judicium Subjudicatus Terrestre Plocenae prolatum manuq ejusdem Judicij Subjudicatus subscriptum reproducentis ~~Judicandum~~ ad Acticandum actisq Psenae ingrossandum suscepit in tenore Sequenti (: inseratur :) Originale ejusdem Decreti circa Acta relictum. In Castro Plocenae Feria bla Ante Festum Nativitatis Sancti Joannis Baptistae proxima Scilicet Die 21ma mensis Junij Anno Domini Millesimo Sexingentesimo Septuagesimo Sexto

mr. 83 405

Actum in Fundo Bonorum Zakrze
wo Feria Secunda post Festum Visi
tationis Gloriosissimae Virginis Ma
riae proxima scilicet Die octava
Mensis Julij Anno Domini 1776to
In praesentia Gnosorum ac Nlium Ada
mi Milodrowski Camerari Terris
Plocensis Petri Rudowski Petri Mu
rawski Ambrosij Rostkowski Thomae
Zalewski Camerarij Terris Visogrodiensis
Laurentij Sokolnicki B.C. Plocens. Adami
Trzcinski Josephi Koskowski Aliorumque
plurimorum Nlium ad Actum praesens
congregatorum nec non Mnlis Regni Cmalis
Providi Laurentij Syroradzki de Szasty Authi
et Jurati Actum praesens acclamantis et eidem
adstantis.

Judicium praesens Judicatus et Subiudicatus Terrae Plo
cense Condescensoriale insistendo Decreto Judicij Sui Pleni
de actu ejus in Bilsko in Terris Communibus Fra 2da
post Dnicam Rogationum proxima Die Decima Tertia men
sis Maij Anno praesenti Inter Mfcos Josephum Pocillato
rem Sieprcensem Bartholomeum et Petrum Vexiliferidas
Zawkrzens tum Relictam et Successores Olim Mfci Michaelis
Zakrzewski Vexiliferidae Zawskrzens atq Mfcos Kuczkowskie
prolato Duo mediante Condescensio Judicij Sui pro Die
hodierna Unius Duorum-ve Absentia non Obstante ad Fun
dum praesentium Bonum Zakrzewo tum Grzyno et Rudewko aliorum ve
Fatis Olim Mfci Antonij Zakrzewski Vexiliferi Zawkrzens

derelictos

mm

derelictorum est assignata Judicioq' Condescensuro data
potestas ante omnia Comportationem Documentorum et Com
municationem eorundem per Partes praestandam ~~ad~~ uni
versalem Substantiam Olim Mfci Antonij Zakrzewski Ve
xiliferi Zawskrzens enucleantium injungendi Quibus Com
portatis Documentis Onera tam Paterna quam Filialia eti
am Sub-exdivisionem non intrantia liquidandi eadem ad
quem Spectare debebunt regulandi legalitatem transa
ctionum Divisorialium et Processus cognoscendi resolvendi
Cassandi vel approbandi Dubia quaevis discutiendi Sum
mas pro Re cujus interesit et si poste quid Cui et a Quo
Debebitur ad-judicandi ex divisionem adequatam Subalter
nam si defectuosa prima apparuerit peragendi de Statu
Brum Zakrzevianorum Antiquo Fatis Parentum dereli
cto et moderno de desolatione sive reparatione eorundem per
Quem facta extiterit indagandi tum de Praetensionibus
Fundi ac quibusvis Circumstantiis inquirendi Investi
gandi Inquisitiones ubi Opus fuerit expediendi, Juramenta
excipiendi, Jura Creditorum si legalia deducentur Cui libe
Classi applicandi, et omnia more Divisionis quae tantum
erunt necessaria peragendi Calculum a quo poste debebitur
excipiendi indictiones resolvendi Actoratum Mfcionum
Kuczkowskich ex omni Circumstantia cognitis et resolutis
quibusvis Dubiis Dispudicandi Satisfactionem omnino
dam Cui et a quo Competent praestandam demandandi
Partesq' in omnibus et singulis praetensionibus nihil
intactum et irresolutum relinquendo pro exigentia
Legis iustitiae Temporum ac Documentorum finalite

Deciden

decidendi disjudicandi ac moderandi Partibusq' ut ejusd
Judicij decisioni pareant et Judicatum patiantur Sub Pœ
na Banitionis praesenti in Termo Condnis Super Parte
contraveniente Publicanda tum et quos valuerint adcitent
adcitandi Sub Rigore eodem ut Compareant Decreto eodem
lation in se existente iniunctum Ad Requisitionem Par
tium ad Bona in Actu contenta condescendit Jurisdictio
nem Suam per Vocem Mnlis in Actu contenti fundavit
qua fundata Partes ad Comparendum Suo coram Judicio
Eidem Mnli acclamare injunxit ad Cujus Acclamationem
Partibus et Quidem Mfco Josepho in Zakrzewo Zakrzewski
Pocillatore Sieprcens Judice Crens Plocens Actore et Citato
pnaliter, et Mfcis Bartholomaeo et Petro Vexilliferidis
Zawskrzens Zakrzewskie Citatis et Actoribus pnaliter Gnosis
Marianna de Malanowskie Olim Mfci Michaelis Zakrzewski
Vexilliferidae Zawskrzens Relicta Conte Vidua Matre tum Jo-
anna et Zuzanna Filiabus minorennibus Zakrzewskie
Citt et Actoribus per eandem Matrem Suo et Filiarum Suarum
Minorennium nomine pnaliter Mfcis Stanislao Kuczkowski et
Petronella de Dortowskie primi Olim Mfci Francisci Za
krzewski Venatoris Terrae Zawskrzens Secundi ad praesens
Voti invicem Congibus Judicibus Crens Bobrownicens Citt
Actt et Indicentibus per eundem Mfcum Maritum Suo
et Contis Suae Mre pnaliter Religiosissimo in Christo
Patre Laurentio Matawski Conventus Plocens Ordinis
praedicatorum Priore ac toto eodem Conventu Adcitatis
per Religiosum in Christo Patrem Paulum Kosa
kiewicz

Kozakiewicz ejusd. Conventus Professum nomine pnaliter indicente Religioso in Christo Patre Paulo Kozakiewicz ex interesse sui pnaliter, Per Illustri ~~admodum~~ Rdissimum Josepho Korwin Kochanowski Canonico Catedrali Plocens. praeposito Biallensi adcitato et indicente per Gnosum Laurentium Sokolnicki, Illustri Admodum Rdo Jacobo Lisowski praeposito Starozrebens. Adcitato per Gnosum Thomam Zalewski Admodum Rdo Josepho Kosciszewski praeposito Siepraensi adcitato pnaliter Mfcis Theodoro Carolo et Joanne Sokolnickie Tribunidis Plocens. Adcitatis per Gnosum Petrum Rudowski Mfcis Norberto Jaroszewski et Felicianna de Zakrzewskie invicem Angibus Camerarum Granicialibus Plocens. tum Succoribus Olim Mfci Josephi Mostowski Judicidae Terris Zawskrzens. cum Olim Mfcia Dorothea Zakrzewska nec non Succoribus Olim Mfci Antonij Swierczenski Venatoris Laticoviens. cum Olim Mfcia Domicella Zakrzewska procreatis adcitatis per eundem Mfcum Norbertum Jaroszewski Maritum suo et Contis ac Suprascriptorum Successorum tunc pnaliter Religiosis ac Debdicatis Constantia Malewska Priorissa et Barbara Dobreniecka Conventus Plocens. Munialium Ordinis S. Dominici ac toto eodem Conventum adcitatis per Eandem Religiosam Dobreniecka Monialem tam ex interesse totius Conventus quam ex Re sui agente pnaliter, Mfco Stanislao a Dembowa Gora Dębowski Vexilifero Zawskrzensi Conventus Plocensis Ordinis S. Francisci Reformatorum Apostolico Sendico Tunc ejusdem Conventus agente adcitato et indicente per Gnosum Petrum Rudowski Gnosis Nicolao et Victoria

De Stre

de Strzeszewskie invicem Congibus ~~adict~~ Mieczyńskie
adictatis per Maritum suo et Contis suae Mne pnaliter
Gnoso Ignatio Strachocki BC Plocens adictato per Gnosum
Laurentium Sokolnicki Successoribus Olim Gnosi Joannis
Łukowski Adictatis et indicentibus per Gnosum Ignatium
Łukowski suo et Aliorum Succorum Mne pnaliter
Mfco Thoma Nowowieski Venatore Terrae Visogrodiens Adi-
tato per Gnosum Thomam Zalewski Successoribus Olim
Gnosi Antonij Milewski Adictatis per eundem Gnosum Lau-
rentium Sokolnicki, Illustri Admodum Rdo Paulo Dzięgelew-
ski Decano Bilscens Praeposito Bonislaviens Adictato per Ma-
gnificum Adamum Miłodrowski per Illustri Admodum ~~Rdo~~
Rdissimo Stanislao Dobrzeniecki Canonico Cathedrali Plocens Adictato per
Mfcum Bartholomeum Zakrzewski, Relicta ac Succoribus Olim
Mfci Andreae Kretkowski Capitanei Kowaliens Adictatis per
Mfcum Stanislaum Kuczkowski Religioso in Christo Patre Ade-
lelmo Baykowski Conventus Mogilnens "Ordinis S. Benedicti" Professo Praeposito
Bilscens Indicente pnaliter Mfca Catharina de Orłowskie Mfci
Michaelis Kuczborski Venatoris Terrae Zawskrzens tum Mfco
Michaele Kuczborski invicem Congibus indicentibus per Mfcum
Stanislaum Kuczkowski, Gnoso Joanne Zołtowski Adictato et
indicente pnaliter Gnosis Petro et Joanne Cieszewskie
Fratribus inter se Germanis "et Indicentibus" adictatis per Gnosum Petrum
Rudowski, Famato ac Spectabili Antonio Sikorski Indicente
per Gnosum Sokolnicki Infideli Herszek Salamonowicz In-
cola Plocens Indicente pnaliter Comparentibus et secum
Judlter controvertentibus Quarum Partium Controversiis co-
ram se inductis exauditis Quoniam Mfcus Josephus Zakrzewski

wski

Zakrzewski Pocillator Siepcensis principalis Actor in lute
impunctae per Decretum ex quo praesens nititur Actus Adcita
tionis Partibus quos voluerint Creditores ad Substantiam
Zakrzevianam Concurrentes adcitavit contra q. adcitatos Co
pias adcitationum et Terminos editos in Judicio reponit ad
citatiq. comparitionem inscripserunt Proinde in Puncto Adci
tationis Satisfactione adinventa Partibus experiri mandat
In experimento Controversiis Partium exauditis Suspensa tantis
per Resolutione Cathaeginae respectu Advocatiae Bilscensis per
Mfcum Bartholomeum Zakrzewski Vexilifendum Zawskrzensem
praetensa accingendo se Regulae Decen Judicij Sui Pleni ex quo prae
sens peragitur Actus, ante omnia tenen Partes Principaliter inter
se agentes comportare Documenta Universalem Substantiam
Fatis Olim Mfci Antonij Zakrzewski Vexilifen Zawskrzensis de
relictam enucleantia idq. immstanti Judicium censet Tan
dem Quoniam loco comportationis Documentorum univer
salem Substantiam Zakrzevianam enucleantium Mfcus
Bartholomeus Zakrzewski Vexilifenda Zawskrzensis Citatus
ab inscripta Comparitione recedit et se condemnare per
mittit proinde cum Comparentibus tam Principaliter
inter se agentibus quam adcitatis et indicentibus Suspenditur
Causa praesens ad Convictionem Disparentis Super vero
Mfco Bartholomeo Zakrzewski ab inscripta Compari
tione recedente ratione meliorationis Divisionum Subsi
tiae universalis Substantiae Fatis Olim Mfcorum Antonij
Zakrzewski et Catharinae Lezewska Congum derelictae ani
cabiliter Subsecutarum Salionumq. Contentorum Origina
libus Terminis comprehensorum Contraventionisq. Decen
Judicij Sui Condescensorialis in lucro ulterioris Fortis
Sac evictionis juris ab impedimento Mfci Novowieski Venatoris Wisogrodiensis Faciens

Faciendae executionis permittitur Condemnatio ad Actoratum quoq
Mfcorum Kuczkowskich Congum super eodem Mfco Bartholomeo
Zakrzewski a comparitione recedente in lucro Solutionis Sum
marum ex Bonis Grzyno Actores concernentium rehabitionisq
Eorundem Bonorum tum comportationis certarum Rerum ac Solu
tionis Leorsivae Summae eisdem Mfcis Kuczkowskie Congibus Con
demnationem Obtinere permisit, ad quas quidem publicandas
condemnationes Judicium praesens MR. & P. Laurentium
Synoradzki de Szasty Authum et Juratum Judicio praesenti
adstantem addidit et Deputavit Qui Mnlis a Judicio Suo ad
ditus et Deputatus easdem Condemnationes Super memorato Ma
gnifico Bartholomeo Zakrzewski nunc disparente obten
tas ad Ipsummet Citatum in Atrio Stubae Judlis praesentibus
plurimis variae Condicionis et Sexus hominibus Alta Sua prae
conica ac Sonorosa voce proclamavit publicabit et ad Noti
tiam omnium protunc praesens indubiam deduxit de quo idem
Mnlis eloco publicationis Solito ad Judicium Suum rediens
Fecit Relationem post quas publicatas Poenas Banitionum hocce
Judm pro peragenda executione ad Mfcos locorum Capita
neos seu Mfcum loci Capitaneum Sub Cujus vel quorum
Jurisdictione Bona Ejusdem Mci Bartholomaei Zakrzewski consistunt Remisit Remittitq praesens
Decreti praesens Vigore.

Franciscus Ignatius Junosza Rościszewski Judex Trnus Pltus Plocen
Joannes Gumowski Subjudex Terris Pltus Plocen

Officium Praesens Crenae Capitis Plocens ad Oblationem Gnosi Sigismundi
Sluwarski Condemnationem Infrascriptae In ~~Fundo Bri~~ Trno Condnis In
Fundo Bri Zakrzewo agitatae super M. Bartholomaeo Zakrzewski
Vexilliferae Zawkrzene obtentae et publicatae reproducere ad
acticanae actisq praesens Ingrossanae suscepit In Tenore sequente /: In
seratur :/ Originale vero eiusdem Condemnationis Circa acta praesens
est relictae manus MM. Judicii et Subjudicii Trnum Plocen subscriptae
In Cjo Plocen Feria 6ta Pridie Festi Exaltationis S. Crucis scilicet Die 13.
mensis Septembris anno Dni 1776to.

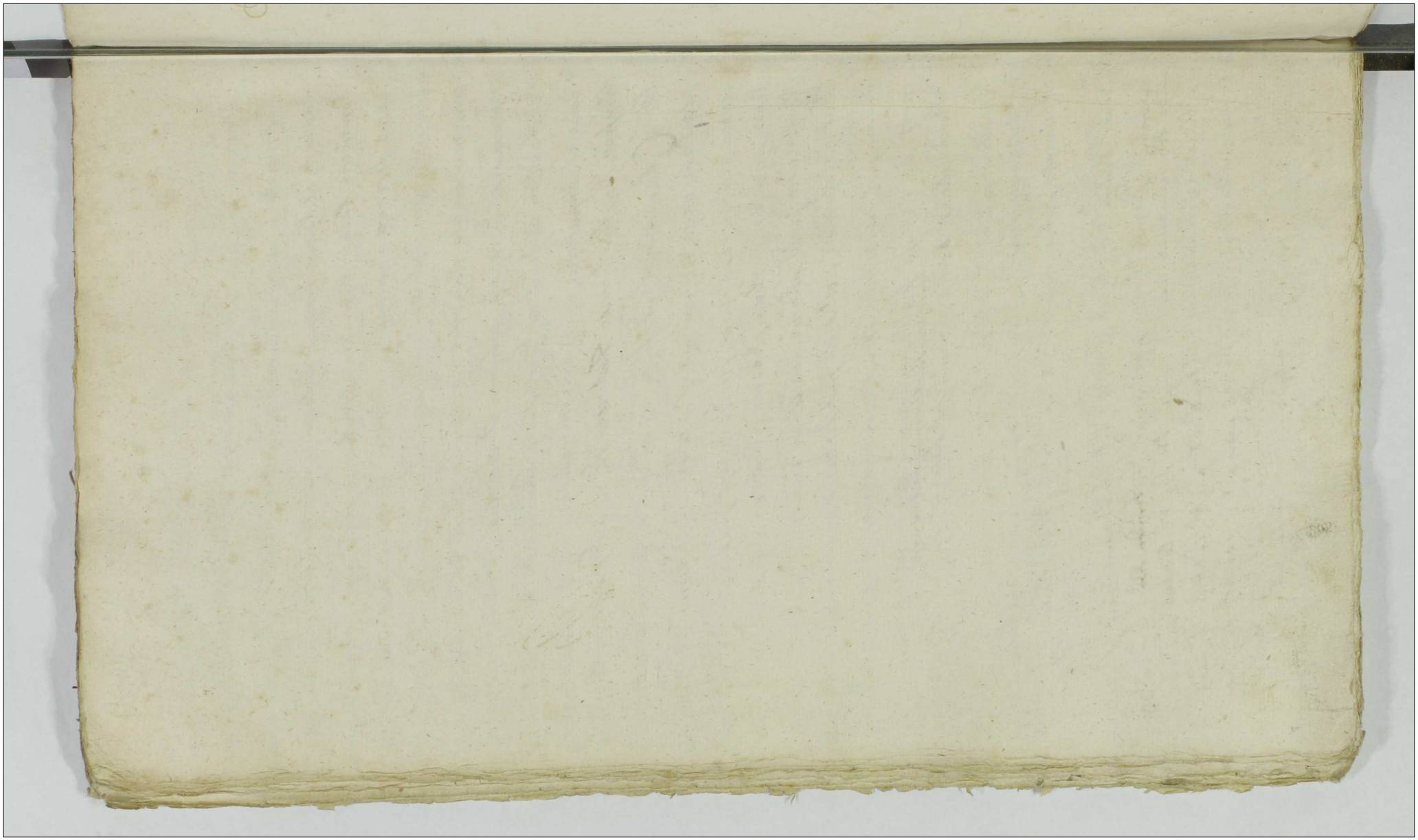

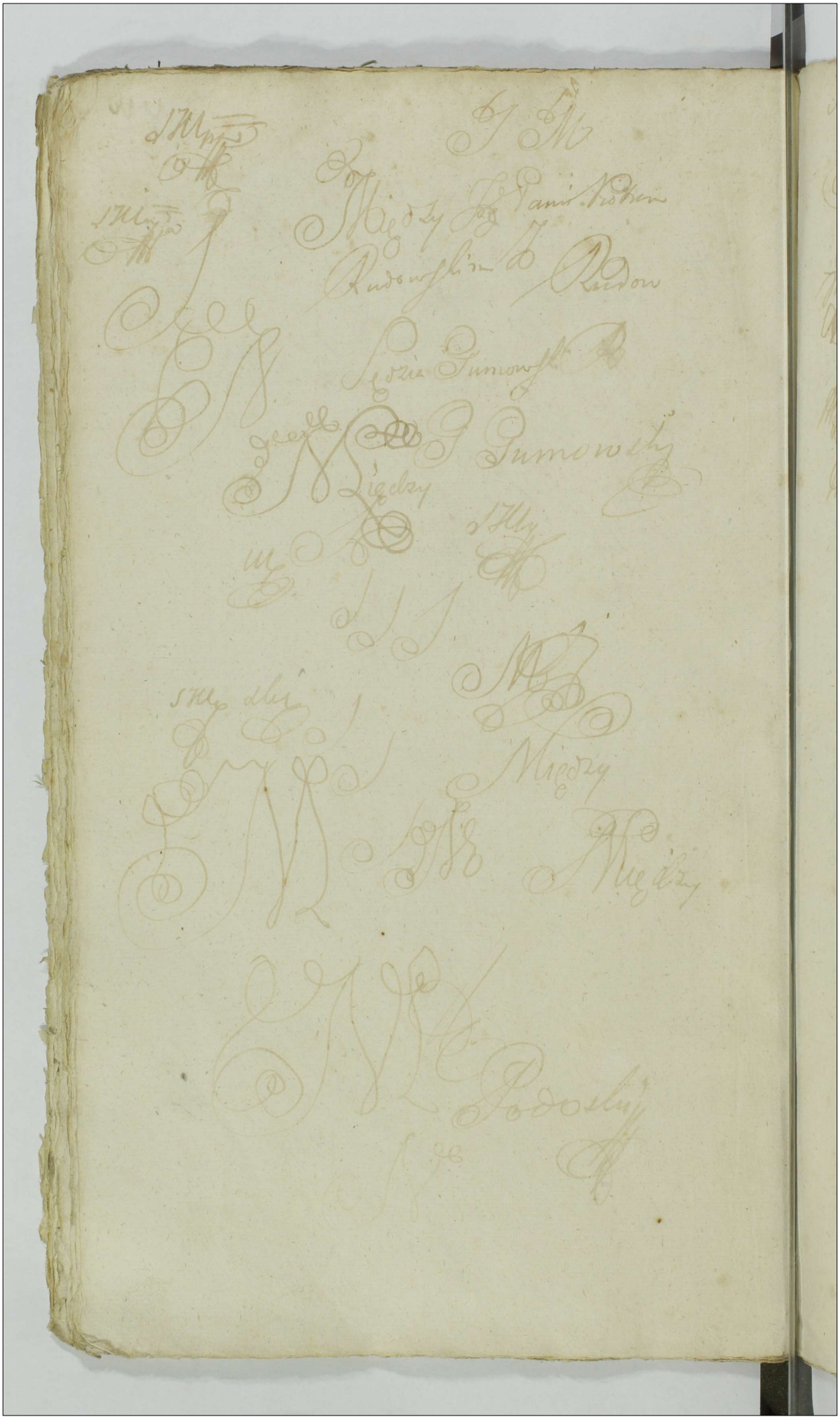

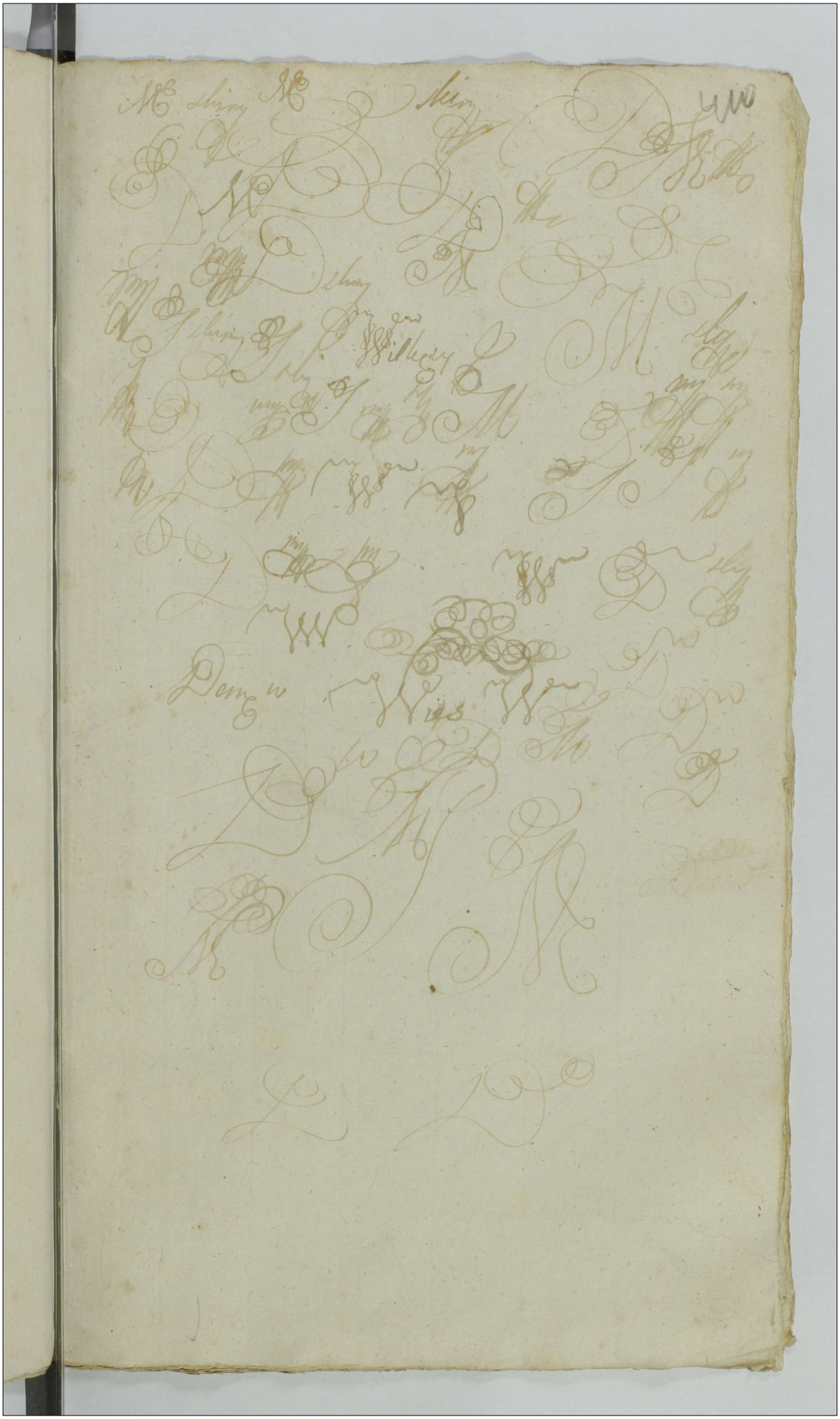

Condemnatio In Fundo Bonor
Zakrzewo et agitata Conde
scensione Super M Bartho
lomaeo Zakrzewski Obtenta
1776.

In Castro

Dclum in Fundo Bonorum

Actum in Fundo Bonor. Nagorki Sorteq. Gr. Wile
wskich idq. in Vno Condnis Fa 2da ante Vm Transfi
gurationis Christi Dni pxa Anno Ejusd. 1736to.

Officium Camerariale Vno Plo infrasubscriptum In
presentia Gr. ac Nobilium Simonis Dunowski Burgra
bij Crex Plo Josephi Osiecki, Valentini Cieslinski ac
aliorum nec Mlis Rni Gtis Pdi Francisci Kolaniak de Cupa
dtij auctij et jurati actum pro acclamantis.
Insistendo Dto Judicij Vmis Plo In Vnis Comu
nibus Vnibus Plocensibus Fa 2da Quarta pt Festa Solen
nia Sacri Pentecostes pxa id scilicet 29 Men
sis Maji Anno pres. Jmi Gr. Thomam Zawidzki
et Mariannam de Brochockie Conjuges actt et Cittos ac
Antonium Wilewski et Mariannam Brochocka
Michaelem Chyczewski et Agnethem Zawidzka
Conjuges Cittos et actt. ab altera pte pstato. Quo Dto
Condescensio Judicij aut officij Camlis Vmis Plo
in Fundo Bno pres. Nagorki Captato tempore
facta tempestiva acisatione Conducendi est assi
gnata, quod Judicium aut officium Condescensurum
ante omnia Comportationem Documentorum Mas
sam substantiae fatis ot Gr. Joannis Brochocki
et Theresiae Grabianka Conjugum seu ex alio quovis fon
te derelictae enucleantium pria comprobatione juratoria
injunget, quibus Comportatis onera liquidabit, Massam
substantiae Constituet, Dotem Competentem executi
assignabit, Solutionem ejusd. prosiget, dubia quaevis
cognoscet, resolvet, approbabit vel Cassabit, Dtam
anterius in toto exequetur. Partes in omnibus et
singulis pretensionibus nihil intactum et irresolu
tum relinquendo pro exigentia Legis justitiae Vmo
rum ac Documentorum Decidet, disjudicabit, ac mo
derabit, Cujus Decisioni Partes parere et in eadem
acquiescere sub Poena Banis pres. in Vno sup.
Parte contraveniente publicanda debebunt et
adstrictae sunt. Pro quo Condnis Vmo Partes quas
voluerint et negotium poposcerit, adcitare adcitandi
sub rigore eodem Comparare et judicatum pati

Condemnatio In Fundo Bonor. Zakrzewo et applicata Conde

tenebuntᵍ. Vigore itaq; pmissi Dñi Offic pars ex Regi
stro offa Dñi Zawidzkich Angᵈ avisata prius per
literas Epistolares Partᵉ Littᵃ Dñi Wilewskie, Loten
nato, p die hodierna mᵑᵒ ad Bonam in actu exhiba
condescendi, ꝑ iurisdictionem Officii fundavit, ap
pares adhuc ꝑsentiᵈ ꝑ dicto Mⁱ actui ꝑsentiᵃ ab
ti autamen mandavit. Quo in mᵑᵒ Parte, et
Dñi Thoma Zawidzki et Marianna de Brochocie Gnu
cem Conjgᵇ actᵗ et citᵗ et gᵈ Certe in aᵃ Mariti
Dñi Antonio Wisniewski et Marianne Brochocka C
jugibᵇ citᵗ et actᵗ et gᵈ Certe in aᵃ Mariti pᵗᵉ
Dñi Michaele Chrzanowski et Agnethe Zawidzka Con
et gᵈ Certe in aᵃ Mariti sui pᵗᵉ. Coram Judicio
suo Lend Dñi Compa rentibᵇ et suum judᵗ contro
tentibᵇ Judicatoᵍ officij sui Loci subjacentibᵇ, ma
rum Partium Controversiᵃ in Judicio sub in
dis exaudiri, quando quidᵉ Causa ꝑsens respectu
ptense Solutionis Dotis ꝑ Dñi Zawidzkie in Judi
suo promovᵗ, quæstione Comparitione Documen
rum Recki et Deductionᵉ Prinde judᵗ injun
Quatenus a rite omnia Partes Dñi Wilewscij et Zaw
ij Documenta quævis ad causam ꝑsens Spectan
Comparentᵍ inᵗ instanti. et Litᵉ quid Quo
am Dñi Zawidzkij Conjgis ꝑmotis factionem Lentem
judicij sui Tabellionalis ꝑmissionem aut Decan
in Cᵈ Plov Tᵗ 3tia ꝑᵗ Dñi Lesgnae 1709to Anᵉ ꝑ
Andream Fabia sco et Dñi anne Rubaszka Centu
sis orᵉ in rem et ꝑjud Dñi Nicolai Konopki
sup Summam Duor Millium Flor Polon argent
sine quento monetᵉ in rem Dotis Dñi Sophiæ Fabia
ka Filiæ Recognitionis Spectantis recognitam, tum
Manifestationes et Protestationes ex ple Dñi Dñi
Wilewskie Conjugis Ratione ꝑmissæ Solutionis Do
tis Competentis, ademptionis agrorᵒ et vi Lanter
Expulsionis sui de ꝑpetuine nonnullor agro
rantiss sibi ꝑ Dotᵉ dimissor. sub diversis Datᵇ
in Cᵈ Plov factas Comportarunt, et ad Juramᵗ
ipsi realem Comportationem Deferrabunt. Quam

ven

vero DD. Antonij Wilerki et Marianna Brochotka itidem Conjugu
Liuet Documenta nonnulla ut pote Contractum Nuptialem de Data in Nagirki die 8va Januarij 1704to ac Inter
ter alios DD. Andream Rabia et Nicolaum Konopkii mu
tuite dotationis Pro Sophie Rabianka Omnipotenciâ
apeuratne exolvende Summe Duor Millium Florenor
Polonic. Datis necnon alterâ Contractum Inter DD.
Joannem Pinyskii ab una et Nicolaum Konopkii ab al
tera Brochotij ab altera pte respectu Resignatio
nis Sortis in Nagirki sue hereditis p. Simonadem
ex Millium Florenor de Data in Nagirki die 13. Augusti
1714to ad Omnipotent. ac Donationem gratiosam Regie
Tã ejta pte Solemnia Sacri Pentecosten pxã 1715to
anno p bona D. Joannem Pinyskii in pnãs DD.
Nicolaj Konopskii et Joannis Brochotickich Sorte
Contracta Resignatas Recognitas, Deinuem Testa
mentum ultimam Voluntatis ex. D. Andree Rabia
de Data in Lag die 14ta 9bris 1726to anno Corpe
dum manibz Testatoris ac amicor Subscripti
juo Testamento Sive Dispositione Sua DD. Nico
laj Konopskii et Sophie Rabianke Sucrijs in
Divisionali Equale olim Suarum DD. Brochotickich
applicata Comperiantur ex quibz Omnibus Documentis
Quotitem Substantie ex Omnibus Expediuntur. et per
ad Liquidationem onerum Substantia se extendens
Debitum offert Conste Jtem DD. Wilerskij affligitantur
Debitum offert Conste Suspensa Contributione Massæ
Quod pte DDnus Conste Suspensa Contributione Massæ
Substantie ad Liquidationem onerum Le Conclusit et Liber
DD. Wilerskij Varia onera Paterna et Materna ut
pote. pridno Summam Septingentor Quinquaginta Flo
et Therese Grabianka Conjugu Dto Officij Con Nos
Tã Ita pte Visitationis Jurisdne 1727mo ad quam
cata fuisse Jbunt. tunq Subalterno Dto injuncta
Schedula Quinclam Cum pretio retentis Tã Ita
Actis Dni S. Mathej Apli 1733tio ad Jnstãs Officij Con
latis reperit, pte prius exta Ita Tradituos Vinas p Offi
Burgrabiale anno Sabbõ in Vigilia S. Visitationis Be
Matiæ 1733tio ad, alterum Sabbõ pte Dni Divisionis
S. Apli 1733tio ad expeditas ab Acta Consistoy Feria
ejta in Crastino S. S. Trium Regum 1733tio, et 1734to ad
p oblatas peracta, Deinde Quietantia ad Idem Jn
Consistoy Tã Ita pte Visitationis Jurisdne 1736to ad

de Summis Anna Trecentorum Viginti quatuor Tyn
p desolatione aedificiorum et depositione Juramenti
nud Dto Condli adjudicata altera Ducentorum Tyn
ex Summa majori Septingentorum Quinquaginta Tynphorum
pullulantem tum provisionali Centum quinquaginta
Tynphorum ac Septuaginta quatuor Tynphorum Grossorum Viginti
quatuor polorum in Sublationem processus provenientis
DD. Antonius Wilewski et Mariannam Brochocka Con
iuges, ac Carolum Myszynski et D. Mathiae Myszynski
steriliter decessi Filiorum matuo et reciproce recogni
tam, tum quoque cessionem Juris Tabbatho post Natu
vas F. SS. Corporis Christi Dni 1762do Ao. p D. Franci
sci Smoszewski suo et D. Stanislai Smoszewski Fra
germani sup Summam Mille Ducentorum Tynphorum
Polorum ~~in pnam~~ p ot D. Joannem Brochocki ac Theresi
am Grabianka Conjuges ab ot D. Valentino Smoszewski
Quietatoris seu Juris Actoris Parente, Contracta in pnam D. Wilewski
recognita ad extremum Quietationes manuales primam
die 23ma Junij 1746to Ao. p D. Thomam Korzybski
p Summam Centum Tynphorum in exemptionem Subdi
p ot D. Joannem Brochocki Oppignorati et p ot D. Mar
tianum Brochocki Filium exempti pacificatam, alte
ram in Nagorki die 30 July 1779to Ao. sup Summam
Sexcentorum Tynphorum p totiusdictum ot D. Joannem Bro
chocki mutuo Contractam et p D. Wilewski mode
num Actum pacificatam et deportatam sup quas
Summas Quoniam Jura originalia Decreta Sol
lutionum injunctarum licet in pmissis Docume
ntis de Data actu et Ao. Specificata Fidem DD. Wi
lewscij non Comportant, Jmo Limitationem Con
dezcensionis prentis Spe Sufficientioris Subse
quendae et Curandae Comportationis Documento
firmissime efflagitat, Officiumque prens sine
mone deficientibus Documentis tanquam orig
nalibus Juribus Summas Supraspecificatas p lu
dis oneribus agnoscere non potest. Proinde Officium Pre
Condle Contravenisse Dnus Wilewski in puncto
Comportationis Documentorum Sententiat. Decer
nendo Quatenus DD. Wilewscij eluendo pmissa
Contraventionem Poenam Quadruplicem Ex
tuendae

tuordecem Marcarum Polonicalium Nro ~~Matthiae~~ Thomae Zawidzki Marito ad manus inet pro Feria Secunda pt Fm S. Bartholomaei Apli anno praesenti proximeventura Coram Officio et actis Crenae Capitanei Plocensis sine quibusvis Juris diffugijs et protestationibus Sub Poena Brnis in Casu Contraventionis circa Mationem faciendam publicanda solvant, Judicio Suo Condli Poenam Simplicem Quatuordecem Marcarum Polonicalium iniunctanti Sub simili Rigore sup Ipsa Dni Wilewskie extendendo, solvant. Nihilominus hoc Ad Officium Condle Condescensionem praesentem ad affectationem Dni Wilewskich ad Feriam Idam post Festum Exaltationis Sae Crucis diem scilicet Decimam Sextam Mensis Septembris in anno Currenti incidentem Limitavit, prorogavit, distulit, prout quae Limitat prorogat, differet, Conservando Partibus Nrum sine ulla adcitatione Coram Se aut Judicio vel alijs Camerarijs Nris Plocensibus per Dtum Condnis robore Cujus praesens fundata est Jurisdictio designatis Condescensionis Comparendi peremptorium. Pro quo Condnis Nro ex Limitatione Incidenti Dni Wilewscij Documenta quaevis onera Sup Substantia ex qua Dos per Dnum Zawidzkie praetendit, extendentia evincentia Sufficientius Comportare curent, et eos quos Negotium praesens poposcerit adcitent idque Sub Succubitione in Causa Dti praesentis robore.

Adamus Miłodrowski Camerarius Nris Plocensis mppria.

Offm praesens Crenae Capitli Plocensis ad oblationem Gsae Mariannae de Brochockie Ott Gsi Thomae Zawidzki Relictae Contis Viduae Decerum Condrale infraserum in Bonis inferius nominandae inter Ptes intro Contentas Officiose per Judm Irre Plocensis Camerariatus plato repolucensis ad acticandae Actisque praesentis ingrossandae suscepit in Tenore sequentis inseratis originale ejusdem Decri circa Acta relictum

In Cro Plocensi Tra Secunda pt Fm S. Bartholomaei Apli proxa scilicet die Vigesima Sexta mensis Augusti anno Dni 1776to.

Decretum Limitaonis Condnis in Fundo Bn. Nagorki.

1.7 Octo.

85 115

Taryfa Dymowa Sześcianowych Dóbr Dziedzicznych
w Woiewodztwie Mazowieckim Ziemi Wyszogrodzkiey z Powiatu Iłżeckiego przy Radzie Septemberskiey wypisane

Wieś	Numery		Dymy	złote	Poltre
Wieś	23.	Bielkowice w Parafii Kobylnickiey	10.	25	
Wieś	25	Bydgoszcz w Parafii Orszymowskiey Części PP. Dzwonkow	2.	5	
	26	Części Jakub. Miszewskiego Dzierżące Ziemskie Wyszy	2.	5	
Wieś	36.	Daniszewo w Parafii Daniszewskiey Części Plebanskich	8.	20.	
Wieś	40	Dołwark w Parafii Daniszewskiey	7.	17.	15
Wieś	42	Głuszewo w Parafii Daniszewskiey	5	12.	15
Wieś	81.	Gniewkowo w Parafii Daniszew	7.	17.	15
Wieś	49.	Gawarzec Większy w Parafii Czerwinskiey	5.	12	15
Wieś	51.	Gawarzec mniejszy w Parafii tyże Części Rzeszutach	1.	2.	15
Wieś	60.	Kamionowo w Parafii Daniszew	6.	15.	
Wieś	63.	Krawczyzno w Parafii Bieżanowskiey	6.	15.	
Wieś	92.	Lubky w Parafii Łabenskiey	18.	45.	
Wieś	94	Malenice w Parafii Daniszew Części Pana Malczewskiego	4.	10.	
	95	Części Zielenieskiego	1.	2.	15
Wieś	102.	Nadzieyno Cisowskie	1.	2.	15
Wieś	105.	Osiek w Parafii Pilichowskiey Części Wszystkich Dziedzicznych	3.	7.	15
Wieś	114.	Pilichowo w Parafii Pilichowskiey z Wsiami	15.	37.	15
Wieś	113.	Pilichowko w Parafii tyże	6.	15.	
Wieś		Pomianowo Wyżgy w Parafii Skotnickiey			
	131.	Części Grzegorza Archidyakonskiego	1.	2.	15
	132.	Części Stanisława Orzeszkowskiego	1.	2	15
Wieś	130.	Podlechy Sedlakowo w Parafii Zakroczymskiey	12.	30.	
Wieś	133.	Przasnysko w Parafii Rozbarskiey	3.	7.	15
Wieś		Pomianowo Kuźny w Parafii Skotnickiey			
	125.	Części Walentego Iwanowskiego	1.	2.	15
	127.	Części Bartłomieja Zakrzewskiego	1.	2.	15
	128.	Części Piotra Suwarzynskiego	1.	2	15
	129.	Części Jana Krasnickiego	1.	2.	15
	130.	Części PP. Woyciechowskich Dziedzicznych Pomianowskich	2.	5.	
Wieś	138.	Radultowo w Parafii Dziedzanowskiey Części P. Radzymieskiego	4.	10.	
	139.	Części Chrzanowskiego	2.	5.	
		Summa totalis	136.	340.	

Dzwonkowo Wieś Dzwonkowo Części Dzwonkowskie

wsi	Numery		Dymy	złp	gr
		Transport Latem	136	340	-
Wieś	168	Szawłowo własne Dam. Szlach.	- 3.	- 7.	15
wieś	169.	Sombkowo Sam. Starozakon. Część Stanisława Sombkowskiego	- 2.	- 5.	-
	170.	Część Ludwiny Sombkowskiej	- 1.	- 2.	15
	171.	Część Kazimierza Sombkowskiego	- 1.	- 2.	15
	172.	Część Mikołaja Kiselewskiego	- 1.	- 2.	15
	173.	Część Antoniego Sombkowskiego	- 1.	- 2.	15
	174.	Część Zachasza Sombkowskiego	- 1.	- 2.	15
	175.	Część Cyryjana Kiselewskiego	- 1.	- 2.	15
	176.	Część Wincentego Sombkowskiego	- 1.	- 2.	15
	177.	Część Pawła Sombkowskiego	- 1.	- 2.	15
wieś	235.	Wsrowie własne Dam. Szl. Część P. Rosiewskiego	- 5.	- 12.	15
	236.	Część W. Adamowskiego Stang. Stow.	- 8.	- 20.	-
	237.	Część Pawła Golechiego	- 1.	- 2.	15
	238.	Część Mateusza Adamowicza	- 1.	- 2.	15
	239.	Część Stanisława Adamowicza	- 1.	- 2.	15
wieś	249.	Zarębino Część P.P. Zawadzkich	- 3.	- 7.	15
	250	Część Stanisława Cyrzyńskiego	- 1.	- 2.	15
	253.	Część Michała Cyrzyńskiego	- 1.	- 2.	15
		Summa fact.	170.	425.	-
		Dobra Duchowne w Ziemi Wyszogrodzkiej Leżące.			
wieś	264	Chrościczyno	14.	- 35	-
wieś	266.	Jamino	31.	- 77.	15
wieś	278.	Podmarszczyno	- 10	- 25.	-
wieś	281.	Parkoszewo	11.	- 27.	15
		Latem fact.	74	185	
		Summa Summarum fact.	244.	610.	-

Taryffa Pretensów Dóbr Dziedzicznych w Woiewództwie Płockim
z Laty Septembrowey w Roku 1776. 416

wsie	numery		Dymy	złote	Grosze
		Powiat Płocki			
Wieś	—	Brochocino mnieysze w Pan[ie] Trzepolskiey	—	—	—
	14	Części Ś.P. Walentego Brochockiego	—	5.	17. 15
Wieś	—	Ciotkowo w Pan[ie] Woźnickiey	—	—	—
	40	Części Ś.P. Ciotkowskiego	—	11.	11. —
	41	Części Ś.P. Drążdżeskiego	—	3.	3. 15
Wieś	—	Cielino Obrębek w Pan[ie] Borzęckiey	—	—	—
	37	Części Pan[i] Cielińskiey	—	6.	21. —
Wieś	62	Gołąbki. Części Ś.P. Zakrzewskiego	—	1.	3. 15
Wieś	91	Garnigowo w Pan[ie] Suzuckiey	—	18.	63. —
Wieś	87	Kosino w Pan[ie] tey że	—	13.	45. 15
Wieś	67	Krzyżanowo w Pan[ie] Brzeskiey	—	3.	10. 15
Wieś	—	Kułoszyno Wielkie w Pan[ie] Brzeskiey	—	—	—
	115	Części Antoniego Mikorskiego	—	3.	10. 15
	126	Części Mikołaja Kozarskiego	—	1.	3. 15
Wieś	—	Kułoszyno Biały w Pan[ie] tey że	—	—	—
	106	Części Sukcessorów Pułtuskiego	—	4.	14. —
	107	Części Jakuba Kułoskiego	—	1.	3. 15
	108	Części Sukcessorów Jana Kułoskiego	—	1.	3. 15
	109	Części Michała Kułoskiego	—	2.	7. —
	110	Części Chorzeskich	—	1.	3. 15
	111	Części Łukasza Kułoskiego	—	1.	3. 15
	112	Części PP. Kułoskich Szyszłowo	—	1.	— 3. 15
Wieś	152	Mszczenko w Pan[ie] Zakrzewskiey	—	12.	42. —
Wieś	151	Mutaszewo w Pan[ie] tey że	—	6.	21. —
Wieś	152	Stanowo w Pan[ie] tey że	—	11.	38. 15
Wieś	132	Męcikowo małe Części Ś.P. Tomasza Drachowskiego	—	2.	7. —
	133	Części Ś.P. Tomasza z Grzegorza Drachowskiego	—	1.	3. 15
	134	Części Mikołaja Kułoskiego	—	1.	3. 15
		Latus fac[it]	99	340	15

Wsie	numery		Dymy	złote	Grosze
		Transport Lateni	99	346	15
Wieś	164	Lepłowo nagórne Część JP. Szymonieskiego	2.	7.	
Wieś	211	Wyszyna w Pan. Sikorskiey	12.	42.	
Wieś	196	Włoczewo w Pan. Proboszczeskiey Część PP. Włoczeskich	1.	3.	15
	198	Część Ludwika Machcińskiego	1.	3.	15
	200	Część Jakuba Dzięgeleskiego	1.	3.	15
	204	Część Szczęsnego Kotankoskiego	1.	3.	15
Wieś	220	Zakrzewo w Pan. Gozdoskiey Część Kazimirza Kotarskiego	5.	17.	15
Wieś	224	Rdziemborz w Pan. Batkoskiey Część JP. Jana Winickiego	4.	14	
	225	Część Franciszka Boroskiego	1.	3.	15
	226	Część Szymana Boroskiego	1.	3.	15
	227.	Część Kazimirza y Jana Winickich	2.	7.	

Powiat Bilski

Wieś	17	Pięchy w Pan. Drobinskiey Część Stanisława Rudoskiego	1.	3.	15
	18	Część Szymana y Jana Rudoskich	2.	7.	
	19	Część PP. Macieja Jakuba Jakuba Stani. Tomasza Gyzyńskich	5.	17.	15
Wieś	78	Czarnomino Ręby Część Jana Czarnomskiego	1.	3.	15
Wieś		Cieszewo wielkie w Pan. Drobinskiey			
	75	Część Franciszka Chędzynskiego	6.	21.	
	76	Część Stanisława Maliszeskiego	2.	7.	
	77	Część JP. Bartłomieja Mazowieckiego	1.	3.	15
Wieś		Czachowo w Pan. Proboszczeskiey			
	40	Część Stanisława y Bartłomieja ~~Czachowskich~~ Małowieskich	4.	14.	
	41	Część Michała Rokytnickiego	1.	3.	15
	42	Część Marcina Czachoskiego	1.	3.	15
Wieś	31	Chudzynko w Pan. Łęskiey Część PP. Cieslińskich	4.	14.	
Wieś	124	Dombrusk Sędek w Pan. Zagrobsk. Część Tomasza Rubanky	4.	14.	
	125	Część Jakuba Zakobielskiego y Filipa Turoskiego	2.	7.	
Wieś	112.	Dobrosielice w Pan. Drobinsk.	13.	45.	15
	113	Część Karwoskiego	1.	3.	15
Wieś	114	Wilkęsy w Pan. teyże Część WW. Karnkoskich	10.	35	
		Latus facit	188.	658	

Wsie	numery		Dymy	Złote	Grosze
		Transport Lateris	188	658	
Wies	118	Pieleszyno w Panę teyże	1.	3.	15
Wies	92	Dębsk mały w Panę Bilskiey	6.	21.	
Wies	93	Dębsk Ubysz w Panę teyże	5.	17.	15
Wies	147	Gozdowo Parafialna	25	87.	15
Wies	129	Gutowo Gurki w Panę Słupskiey	1.	3.	15
Wies	111	Kuskowo Troiany w Panę Bonisławskiey	2.	7.	
Wies	217	Kuskowo Bogusędy Część PP. Józefa y Woyciech Kuskowskich	8	28	
Wies	193	Kozłowko w Panę teyże Część Woyciecha Rudoskiego	1.	3.	15
	194	Część Mateusza Jastrzębskiego	1.	3.	15
	196	Część Grzegorza Kondrackiego	1.	3.	15
Wies	188	Kowalewo w Panę Łęskiey	22.	77	
Wies	189	Dziwanowo w Panę Drobińskiey	6.	21.	
	190	Część JP. Gyżyńskiego	1.	3.	15
Wies	179	Kowalewo Sule w Panę teyże Część Wawrz: Kowalskiego	1.	3.	15
	180	Część Zygmunta Kowaleskiego	1.	3.	15
Wies	176	Kowalewo Bogusice Część Tomasza Rycharskiego	1.	3.	15
	177	Część Jana y Macieja Kowaleskich	2.	7.	
Wies	165	Kowalewo Skorubky Część Tomasza Kowaleskiego	1.	3.	15
	166	Część Woyciecha Kowaleskiego	1.	3.	15
	167	Część Mikołaja Strusińskiego	1.	3.	15
	168	Część Pawła Czarnomskiego	1.	3.	15
	169	Część Woyciecha Rycharskiego	1.	3.	15
	170	Część Franciszka Uminskiego	1.	3.	15
	171	Część Andrzeja y Antoniego Kowaleskich	1.	3.	15
	172	Część PP. Kowaleskich Zyrniaków	1.	3.	15
	173	Część Józefa Kowaleskiego	1.	3.	15
	174	Część Woyciecha Rycharskiego	1.	3.	15
Wies	243	Gołdczyno w Panę Słupskiey Część JP. Rychleskiego	1.	3.	15
Wies	239	Leszczyno w Panę Bilskiey	17.	59.	15
Wies	216	Lisowo Małe w Panę teyże Część Alexego Liszeskiego	1.	3.	15
	219	Część Adama Petryłoskiego	1.	3.	15
	220	Część Barbary Łaskoski	1.	3.	15
Wies	244	Łaszewo w Panę Drobinskiey	1.	3.	15
		Latus facit	305	1065	15

Wsie	Numery		Dymy	Złote	Grosze
		Transport Lateris	305	1064	15
Wies	281	Mokrzk w Pan. teyże	5.	17.	15
Wies	266	Miodusy w Pan. Bonisławskiey Część Jozefa Obrębskiego	1.	3.	15
Wies	255	Maliszewo w Prafa Drobinsk. Część Grzegorza Wolińskiego	1.	3.	15
	256	Część PP. Szymana Kazimirza Maliszeskich	2.	7.	
	257	Część Stanisława Maliszeskiego	2.	7.	
Wies	302	Przedpełce Kiełbuty Część Adama Kamińskiego	1.	3.	15
	304	Część Jozefa Przedpełskiego	1.	3.	15
Wies	304	Przedpełce Kościołky Część Piotra Przedpełskiego	1.	3.	15
	307	Część Antoniego Sąchockiego	1.	3.	15
	308	Część Pawła Sąchockiego	1.	3.	15
	309	Część Antoniego Sąchockiego	1.	3.	15
	310	Część Stanisława Przedpełskiego	1.	3.	15
Wies	11	Przedpełce Włosty w Pan. teyże Część Tomasza Wołoskiego	1.	3.	15
	12	Część Adama Łonieskiego	1.	3.	15
	13	Część Wincentego Leszczyńskiego	1.	3.	15
	14	Część Woyciecha Przedpełskiego	1.	3.	15
	15	Część PP. Augustyna y Mateusza Bromirskich	1.	3.	15
Wies	320	Przeciszewo w Pan. Zagrobskiey	11.	38.	15
Wies		Petrykozy w Pan. Słupskiey			
	321	Część Piotra Boroskiego y Woyciecha Chyczeskiego	4.	14.	
	322	Część Woyciecha Mosakoskiego y Jana Kotleskiego	5.	17.	15
	323	Część Jana Petrykoskiego y Szymana Kosińskiego	2.	7.	
	324	Część W. Tomasza Dębskiego P. P.	4.	14.	
Wies	328	Rękawczyno w Pan. teyże	10.	35	
Wies	329	Rycharcice Gnaty w Pan. teyże	2.	7.	
Wies	336	Rudowo Stanowo w Pan. ~~Bonisł.~~ teyże	5.	17.	15
Wies		Rogenice Reszky w Pan. Bonisławskiey			
	337	Część Szymana Kokosińskiego	4.	14.	
	338	Część Jozefa Rogyńskiego	1.	3.	15
Wies		Setropie w Pan. Rogotwerskiey			
	364	Część W. Jozefa Jezeskiego	13.	45.	15
	365	Część Woyciecha Maliszeskiego	1.	3.	15
Wies	347	Staroszeby Parafialna	40.	140.	
		Latus facit	430	1505	

Wsie	Numery		Dymy	złote	Grosze
		Transport Lateri	430	1505	
Wieś	349	Dromirzyki Pars Stanq	13	45	15
Wieś	350	Drzewierz	12	42	—
Wieś	397	Urmierow Lubky Części Bartłomieja Struzewskiego	1	3	15
Wieś	399	Wikt tamuie w Pana Biskupzq	5	17	15
Wieś	400	Klaky w Pan tegoż	7	24	15
Wieś	401	Zagroby z parafialna Części Antoniego Jaroszewskiego	4	14	—
	402	Tamże Plebanskie	2	7	—
	403	Części Subiessorow Jaroszewskiego	1	3	15
Wieś	404	Zagrobka Części Jacentego Jaroszewskiego	1	3	15
	405	Części Adama Jaroszewskiego	2	7	—
Wieś	415	Zdziar wielki Części Wincentego Jaszczynskiego	1	3	15
	419	Części Stanisława Dłużnieskiego	4	14	—
	421	Części Ambrożego Rostkowskiego	1	3	15
	423	Części W. Mogielnickiego	1	3	15
Wieś	412	Zdziar maty Części Walentego Szymonowskiego	2	7	—
	413	Części Ambrożego Rostkowskiego	2	7	—
	414	Części Ludwika Zdziarskiego	2	7	—
Wieś	430	Zalesie w Pana Drobinskq Części Adama Ludwikowskiego	2	7	—
	431	Części PP Ludwikich	2	7	—
	432	Części P. Dobrosielskiego	1	3	15
	433	Części Agnieszky Karwoskiey	1	3	15
	434	Części Woyciecha Dobrosielskiego	1	3	15
		Powiat Raciąski.			
Wieś	10	Bębnowo Części Adama Bębnowskiego	1	3	15
	19	Części Łukasza Bębnowskiego	1	3	15
	20	Części Woyciecha y Szymona Gutkowskich	2	7	—
Wieś	10	Bojanowo Gozdzie Części Franciszka Nielskiego	4	14	—
	11	Części Adama Siemiątkowskiego	1	3	15
	12	Części Macieja Szczesnowskiego	1	3	15
		Latus fuit	500	1778	

Wsie	numery		Dymy	złote	Grosze
		Transport Lateris	508	1778.	-
	13	Czyże Macieja Antoniego mańcja Bojanowskich	—	3.	15
	14	Czyże Macieja Kierskiego	—	3.	15
	15	Czyże Pawła Zakrzewskiego	—	3.	15
Wieś		Bojanowo Komory Pana tejże			
	6	Czyże Szymona Franc: Marii Bartłom: Jemiołkowskich	4.	14	
Wieś	1	Bartłomiej wBanq Drobnicz Czyże Ant: y Adam: Grudzińskich	9.	28	01
	3	Czyże Antoniego Bonkowskiego	1.	3.	15
	4	Czyże PP. Dąbrowskich	1.	3.	15
Wieś		Chy Łęgo Kmiotki wBanq tamecznej			
	51	Czyże Stanisława Grudzińskiego	2.	7.	
	52	Czyże PP. Chudzyńskich	1.	3.	15
	53	Czyże PP. Wawrzeńca Jana Skarzyńskich	2.	7.	
	54	Czyże PP. Kościeckich	1.	3.	15
	55	Czyże Wojciecha Skarzyńskiego	1.	3.	15
	56	Czyże Tomasza Skarzyńskiego	1.	3.	15
	57	Czyże Andrzeja Grudzińskiego	1.	3.	15
	58	Czyże Kazimierza et trium: marcina Chy. Łęgowskich	3.	10.	15
	59	Czyże Stanisława Skarzyńskiego	1.	3.	15
Wieś		Chy Łęgo krasse wBanq tejże			
	44	Czyże Jana Chy Łęgowskiego	1.	3.	15
	45	Czyże Tomasza Nowickiego	1.	3.	15
	46	Czyże Józefa Nadratowskiego	1.	3.	15
	47	Czyże Adama Chy Łęgowskiego	1.	3.	15
	48	Czyże Michała Grudzińskiego	1.	3.	15
	49	Czyże Adama Chy Łęgowskiego	1.	3.	15
	50	Czyże Antoniego Dąbrowskiego	1.	3.	15
Wieś	42	Skarżyny Dworzyny Czyże Jakuba Skarzyńskiego	1.	3.	15
	43	Czyże Tomasza Grudzińskiego	1.	3.	15
Wieś	40	Skarżyny Borżyny Czyże Szymona Jańskiego	5.	17.	15
	41	Czyże Macieja Skarzyńskiego	1.	3.	15
Wieś	26	Chyżewy wBanq Grudzeń Czyże Jana Chyżewskiego	1.	3.	15
	27.	Czyże Franciszka Jeziorzyńskiego	1.	3.	15
		Latus facit	557.	1949	15

Wieś	Numery		Dymy	złote	Prosze
		Transport z str.	557	1949	15
	28	Czesć Stanisława Bojanowskiego	1	3	15
	29	Czesć Bartłieja Pryszczskiego	1	3	15
	30	Czesć Pawła Cyrinskiego	1	3	15
	31	Czesć Antoniego Milewskiego	1	3	15
Wies	24	Cieszkowo Pana Dobrina Czesć ś. P. Rudzkiego	5	17	15
	25	Czesć ś. P. Sokolnickiego	7	24	15
Wies	26	Cieciersk o Pana Jana Czesć Antoniego Rudzkiego	3	10	15
	27	Czesć Józefa Rudzkiego	5	17	15
Wies	64	Druchowo o Pana Kościelne Czesć Szymona Myszyńskiego	3	10	15
	65	Czesć ś. P. Wojciecha Wiśniewskiego Wałowzenca z Łoniewa	1	3	15
	66	Czesć Wojciecha Iglewskiego	1	3	15
	67	Czesć Tomasza Siemiątkowskiego	1	3	15
Wies	63	Dramonte Rzepele o Pana Rzyszkiey	6	21	
Wies	81	Gradzerowo Karczmarska	25	87	15
	82	Jarnize z Plebanią	2	7	
Wies		Guthowo Wite o Pana Umieckiey			
	69	Czesć Władysława Charzynskiego	2	7	
	70	Czesć Wawrzeńca Manteuffla	1	3	15
	71	Czesć Antoniego Guthowskiego	1	3	15
	74	Czesć Łukasza Guthowskiego	1	3	15
	75	Czesć J. X. Guthowskiego	2	7	
	70	Czesć Franciszka Rutkowskiego	1	3	15
	79	Czesć Nadrowskiego z Brzozowskiego	2	7	
	80	Czesć Jana Guthowskiego	2	7	
Wies	81	Jezewo o Pana Umieckiey Czesć ś. P. Macieja Kozłowskiego	3	10	15
	82	Czesć Marcina Charzynskiego	1	3	15
	83	Czesć Andrzeja Jarskiego	1	3	15
	84	Czesć J. X. Kosinskiego	1	3	15
Wies		Kurzenice Brudzewo o Pana tejże			
	150	Czesć Grzegorza Kozickiego	1	3	15
	151	Czesć Jakuba Kozickiego	2	7	
	152	Czesć Ludwika Kozickiego	1	3	15
	153	Czesć Kazimierza Kozickiego	1	3	15
		Summa Summarum	643	2250	15

Wieś	numery		Dymy	złote	Grosze
		Transport Latus	643	2250	15
	154	Część Kyliana Kowalskiego	1.	3.	15
	155	Część Wincentego Zaleskiego	1.	3.	15
	156	Część Mikołaja Mrozowskiego	1.	3.	15
	157	Część Antoniego Kozyckiego Sołtysa	1.	3.	15
	158	Część Mikołaja Kowalskiego Błocka	1.	3.	15
	159	Część Wdy. Wzgrzechich	1.	3.	15
Wieś	140	Kołtutowo	10.	35.	
Wieś	119	Krzyżewo włotby w Parę Racięc Części Ks. Kuchcińskiego	4.	14.	
	120	Część Mateusza Cyrzeskiego	5.	17.	15
	121	Część Ks. Józefa Mankowskiego	1.	3.	15
	122	Część Ks. Antoniego Rzeskiego	1.	3.	15
Wieś		Krzyżewo Gacułty w Parę tejże			
	115	Część Ks. Mateusza Dobrskiego	4.	14.	
	116	Część Ks. Franciszka Dobrskiego	1.	3.	15
	117	Część Łukasza Dobrskiego	1.	3.	15
	118	Część Tomasza Dobrskiego	1.	3.	15
Wieś	112	Kruczewo w Parafii Racięckiej Części Paw. Rutkowskiego	1.	3.	15
	113	Część Alexandra y Piotra Zglenickich	1.	3.	15
Wieś	101	Carsy Wdy. Dzierzbickie	5.	17.	15
Wieś	104	Kozibrody wielkie Parafialne Części Ks. Grabiego	6.	21.	
Wieś	161	Łazewo w Parę Grudzanowskiey	16.	56.	
Wieś	162	Groszki	4.	14.	
Wieś	163	Wola w Parę Umiechiey	13.	45.	15
Wieś	164	Smolna w Parę Zgliczeńskiey	6.	21.	
Wieś	165	Dzierzewo w Parę tejże	7.	24.	15
	166	Na Rumowiskach do tey Wsi należących	4.	14.	
Wieś	101	Malewo w Parę Kozibrod Części Feliksowa Małskiego	3.	10.	15
Wieś	174	Myszyno w Parę tejże Części Tomasza Krzyżewskiego	3.	10.	15
	175	Części Szymona Myszyńskiego	2.	7.	
Wieś	213	Niedrzwica stary w Parę tejże Części Ignacego Niedrzwickiego	1.	3.	15
	214	Części Tadeusza Kowalskiego	1.	3.	15
	215	Części Wincentego Niedrzwickiego	1.	3.	15
	216	Części Franciszka Rutkowskiego	1.	3.	15
	217	Części Józefa Rutkowskiego	1.	3.	15
	218	Części Szymona Niedrzwickiego	1.	3.	15
	219	Części Karola Karwowskiego	1.	3.	15
	220	Części Kacpra Malinowskiego	1.	3.	15
Wieś	211	Niedrzwica mniey w Parę Kozibrod Części Adama Małskiego	2.	7.	
		Latus facit	750	2653.	

Wsie	Numery		Dymy	Złote	Grosze
		Transport Lateris	758.	2653.	
Wies	206	Niemczewo w Pan. Drobińsk. Część Łukasza Rudoskiego	4.	14.	
	207	Część Antoniego Rudoskiego	2.	7.	
	208	Część Antoniego Rudoskiego	2.	7.	
	209	Część Kazimirza Snieckoskiego	1.	3.	15
	210	Część Jozefa Szymkoskiego	1.	3.	15
Wies	204	Nagórky Dobrskie Część JP. Jana Bilińskiego	2.	7.	
Wies	205.	Nagórky Judyce Część JP. Wileskiego	4.	14.	
	206.	Część Szymana Korzybskiego	3.	10.	15
	207	Część Macieja Umińskiego	2.	7.	
Wies	244	Pęsy wielkie Część JP. Kazimirza Wirzbickiego	1.	3.	15
Wies		Rydzyno Głowy w Pan. teyże			
	249	Część Marcina Molskiego	1.	3.	15
	250	Część Szymana Chodupskiego	1.	3.	15
	254	Część Kazimirza Pakoskiego	1.	3.	15
Wies	301	Sikory Piotrowice Część PP. Zawidzkich	2.	7.	
	302	Część Teodora Bagińskiego	1.	3.	15
	303	Część Macieja Lutomirskiego	1.	3.	15
	304	Część Stanisława Sikorskiego	1.	3.	15
	305	Część Szymana Tańskiego	2.	7.	
Wies	294	Chęmet Część W. Zielińskiego	1.	3.	15
Wies	296	Siemiętkowo Sęty Część Franciszka Popłaskiego	1.	3.	15
	297	Część Andrzeja Dziedzickiego	1.	3.	15
Wies		Siemiętkowo Rekli w Pan. teyże			
	285	Część Stanisława Siemiętkoskiego	1.	3.	15
	286	Część Bartłomieja Siemiętkoskiego	1.	3.	15
	287	Część Mateusza Siemiętkoskiego	1.	3.	15
	288	Część Franciszka Siemiętkoskiego	1.	3.	15
	289	Część Franciszka Siemiętkoskiego	1.	3.	15
	290	Część Michała Siemiętkoskiego	1.	3.	15
	291	Część Woyciecha Ługoskiego	1.	3.	15
Wies	272	Sałkowo w Pan. teyże Część Toma: Gołyńskiego Jana Gorskiego	1.	3.	15
Wies	267	Szymki Część JP. Tomasza Kraszeskiego	3.	10.	15
	268	Część Stanisława Dłużokęckiego	2.	7.	
	269	Część Jadwigy Dobrosielskiey	2.	7.	
		Latus facit	808	2828	

Wsie	Numery		Dymy	Złote	Grosze
		Transport Lateris	808	2828	
Wies	310	Tupadły w Pańs. Drobinsk.	8	28	
Wies	317	Witkowo Część JP. Tomasza Korzybskiego	2	7	
Wies	337	Żukowko w Pańs. teyże Czyli Sławęcino	4	14	
Wies	329	Zaborowo w Pańs. Drozdosk. Część Jana y Jakuba Charzyńskich	2	7	
	330	Część JP. Franciszka Guyskiego	1	3	15
	331	Część Andrzeja Drozdoskiego	1	3	15
	332	Część Michała Zaboroskiego	1	3	15
	333	Część Stefana Nagusieskiego	1	3	15
Wies	326	Zieleminko w Pańs. Radzanek Część Piotra Ostasieskiego	2	7	
	327	Część Jana Chądzyńskiego	2	7	
Wies	328	Zgliczyny Witowe w Pańs. Grudzanek Część Andrzeja Wielańskiego	1	3	15

Powiat Płoński

Wies	27	Baboszewo Parafialna	13	45	15
Wies		Brzyscie Myszkowo w Pańs. teyże			
	19	Część Franciszka Rogińskiego	4	14	
	20	Część Jana Rapackiego	4	14	
	21	Część Pawła Brzyskiego	1	3	15
	22	Część Karola Brzyskiego	1	3	15
	23	Część Radwańskiego	1	3	15
	24	Część Krasnieskiego	1	3	15
	25	Część Sikorskiego	1	3	15
Wies	9	Błomino Gule Część Jakuba Goszczyńskiego	1	3	15
	10	Część Walentego Starczeskiego	2	7	
	11	Część Szymana Pilitoskiego	1	3	15
	12	Część Jakuba Chyżeskiego	1	3	15
	13	Część Józefa Kamińskiego	1	3	15
	14	Część Adama Karwoskiego	1	3	15
Wies	58	Cywiny Krayki Część Walentego Strzegoskiego	1	3	15
Wies		Cywiny Woyskie w Pańs. teyże			
	43	Część JP. Jana Gawareckiego	2	7	
	44	Część Piotra Brudzyńskiego	1	3	15
	45	Część Józefa Cywińskiego	1	3	15
	46	Część Woyciecha Brudzyńskiego	1	3	15
	47	Część Jana Brudzyńskiego	1	3	15
	48	Część Macieja Cywińskiego	1	3	15
		Latus facit	874	3659	

Wsie	Numery		Dymy	Złote	Grosze
		Transport Lateris	874	3059	
	49	Część Macieja ~~Cywińskiego~~ Chmielewskiego	1.	3.	15
	50	Część Stefana Brudzyńskiego	1.	3.	15
	51.	Część PP. Kazimirza y Waleryana Cywińskich	3.	10.	15
Wieś	32	Cywiny górne Część WJP. Cywińskiego P. Skm	4.	14.	
	33	Część Bartłomieja Cywińskiego	1.	3.	15
	34	Część Stanisława Karwoskiego	2.	7.	
	35	Część Piotra Brudzyńskiego	1.	3.	15
	36	Część Tomasza Modzeleskiego	1.	3.	15
Wieś	76	Drozdowo Parafialna w Plebaniy	2.	7.	
	77	Część Ignacego Sąmpłaskiego	9	31.	15
	79	Część Hyppolita Cywińskiego	1.	3.	15
	80	Część Pani Drozdoskiey	1.	3.	15
Wieś	75	Drozdowo Piekuty w Parę Drozdosk	4.	14.	
Wieś	[illegible]	Dramino wielkie w Parę Drozdosk			
	70	Część Hylarego Dramińskiego	2.	7.	
	71	Część Mateusza Modzeleskiego	2.	7.	
	72	Część Jana Dramińskiego	5	17.	15
	74	Część Fabiana Gyzińskiego	1.	3.	15
Wieś	64	Dobrzki w Parę Gralesk Część Macieja Dobrskiego	2.	7.	
	65	Część Adama Dobrskiego	1.	3.	15
	66	Część Piotra Dobrskiego	2.	7.	
Wieś	61	Dziektarzew Parafialna	13.	45.	15
Wieś		Goszczyce Młyńskie Cybory w Parę Dziektarzesk			
	99	Część Antoniego Słomczeskiego	1	3.	15
	100	Część Doroty Grzybeckiey	1.	3.	15
	101	Część Tomasza Goszczyckiego	1.	3.	15
	102	Część Walentego Goszczyckiego	1.	3.	15
	103	Część do Plebaniy Dziektarzeskiey	1.	3.	15
Wieś		Karwowo ~~Krzywanice~~ Błażewice w Parę Gorskiey			
	210	Część Mateusza Karwoskiego	1.	3.	15
	211	Część Mateusza Karwoskiego Teherki	1.	3.	15
	212	Część Marcina Dłużnieskiego	2.	7.	
	213	Część Walentego Karwoskiego	2.	7.	
Wieś		Karwowo Podgórne w Parę teyże			
	220	Część Kazimirza Ogonoskiego	1.	3.	15
	224	Część Mateusza Sałkoskiego	1.	3.	15
Wieś	202	Karwowo Obłęki Część Piotra Ostroskiego	1.	3.	15
	203	Część Pawła Ostroskiego	1.	3.	15
		Latus facit	948	3318.	

Wsie	Numery		Dymy	Złote	Grosze
		Transport Latens	948	3318	
	204	Część Jakuba Karwoskiego	1.	3.	15
	209	Część Pawła Słupeckiego	1.	3.	15
Wieś	153	Kowale w Pan. tey że Część Antoniego Radwańskiego	1.	3.	15
	154	Część Jakuba Radwańskiego	1.	3.	15
	155	Część Walentego Radwańskiego	1.	3.	15
	156	Część Franciszka Małaskiego	1.	3.	15
	157	Część Adama Sikorskiego	1.	3.	15
	158	Część Michała Sikorskiego	1.	3.	15
	159	Część Pawła Karwoskiego	1.	3.	15
	160	Część Marcina Karwoskiego	3.	10.	15
	161	Część Marcina Sikorskiego	1.	3.	15
	162	Część Andrzeja Brudzyńskiego	1.	3.	15
	163	Część Tomasza Cywińskiego	1.	3.	15
	164	Część Piotra Głodoskiego	1.	3.	15
	165	Część Jana Cywińskiego	1.	3.	15
	166	Część Jana Sikorskiego	1.	3.	15
Wieś		Kruszenica Włotki Kruszenica Pętki w Pan. Kraykosz			
	141	Część Jana Dramińskiego	2.	7.	
	142	Część Macieja Kozłoskiego	2.	7.	
	143	Część Antoniego Dramińskiego	2.	7.	
	144	Część JW. Niszczyckiey Kasztel. Racid.	3.	10.	15
Wieś	237	Maława Jayki w Pan. Baboszcz Część Woyciecha Karwoskiego	1.	3.	15
	238	Część Karola Małaskiego	1.	3.	15
	240	Część Maryanny Małaskiey	1.	3.	15
	241	Część Marcyana Karwoskiego	1.	3.	15
Wieś	251	Niedarzyn w Pan. Drozdoskiey	15	52.	15
Wieś	252	Orzeszky w Pan. tey że	2.	7.	
Wieś	254	Płonna Część JP. Adama Zieleniewskiego	1.	3.	15
	255	Część Leonarda Pomianoskiego	1.	3.	15
	257	Część Tomasza Pomianoskiego	1.	3.	15
	258	Część Stanisława Pomianoskiego	1.	3.	15
Wieś	262	Rostkowo w Pan. Górskiey Część Tomasza Kowaleskiego	3.	10.	15
	263	Część Balcera Rostkoskiego	1.	3.	15
	264	Część Jana Kowaleskiego	1.	3.	15
	265	Część Jana Strusińskiego	1.	3.	15
	266	Część Adama Korzybskiego	1.	3.	15
	267	Część Pawła Sąchockiego	1.	3.	15
		Latus facit.	1008	3528	

złote		Wsie	Numery	422	Dymy	złote	Grosze
3518				Transport Latem	1008	3528	
	3		260	Część Jana Karwowskiego	1.	3.	15
	3		269	Część Mateyana Cichowskiego	1.	3.	15
	3	Wieś	—	Sołtysty Kobowsky Pany Dziedzicy			
	3		200	Część Jana Kosmowskiego	1.	3.	15
	3		202	Część Bartłomieja Starzeskiego	1.	3.	15
	3		203	Część PP. Zakościch	1.	3.	15
	3	Wieś	204	Sołtysty Zamoyscie Część Jo. Krasnieskiego	6.	21.	
	3		205	Część Stanisława Sytnickiego	1.	3.	15
	3		206	Część Józefa Sytnickiego	1.	3.	15
	3		207	Część Walentego Krasnickiego	1.	3.	15
	3	Wieś	290	Część w Pany Cyrkowieckiey	12.	42.	
	3	Wieś	292	Sołtysty w Pany Dąbrowskę Część Marcina Brzyskiego	1.	3.	15
	3		293	Część Jana Brzyskiego	1.	3.	15
	3		294	Część Marcina Brzyskiego	1.	3.	15
	3	Wieś	—	Strzeszewo Kulisky w Pany Gorskiey			
	3		295	Część Jakuba Strzeszeskiego	1.	3.	15
	2		296	Część Pawła Dąbrowskiego	2.	7.	
	7		297	Część Jana Strzeszeskiego	2.	7.	
	7		298	Część Józefa Strzeszeskiego	1.	3.	15
	7		299	Część Wawrzeńca Zgleńskiego	1.	3.	15
	10		300	Część Adama Korzybskiego	1.	3.	15
	3	Wieś	301	Strzeszewo w Pany tejże Część Tomasza Szumanskiego	2.	7.	
	3		305	Część Jakuba Strzeszeskiego	1.	3.	15
	3	Wieś	333	Starzewo Kanie w Pany tejże Części Starzeskiego	2.	7.	
	3		334	Część Pawła Bnedzyńskiego	1.	3.	15
	3		335	Część Franciszka Karwowskiego	1.	3.	15
	52		336	Część Franciszka Kołakowskiego	1.	3.	15
	2	Wieś	330	Starzewo Pobożne Część Szymana Marszeskiego	1.	3.	15
	3		331	Część Tomasza Starzeskiego	1.	3.	15
	3	Wieś	371	Zochowo w Pany Gorskiey Część Stanisława Zochowskiego	1.	3.	15
	3	Wieś	376	Zochowo w Pany Zochowskiey Część Jana Zochowskiego	2.	7.	
	10		377	Części Urszuli Zochowskiey	1.	3.	15
	3	Wieś	370	Zbywatory Kaszky Pani Dąbrowskiey			
	3		378	Część Adama Kleniewskiego	1.	3.	15
	3		379	Części Dąbrowskiego	1.	3.	15
	3		380	Część Ignacego Kiełczego	1.	3.	15
3520				Latus fuit	1062	3717	

Wsie	Numery		Dymy	Złote	Grosze
		Transport Latens	1062	3717.	
	381	Części PP. Starczeskich	1.	3.	15
Wies		Zbyszyno Ostrokowe w Panu Baboszą			
	368	Części Waleryana Starczeskiego	1.	3.	15
		Powiat Sieprski			
Wies	1	Brudnice w Panu Kurosz Części Jana Czachoskiego	3.	7.	15
	2	Części Macieja Brudnickiego	1.	2.	15
	3	Części Walentego Lisoskiego	1.	2.	15
Wies	62	Chromakowo w Panu Lutocinskiey	17.	42.	15
Wies		Dobrewice wielkie w Panu Mochosz			
	67	Części Józefa Mysłkoskiego	1.	2.	15
Wies		Dobrewice małe w Panu teyże			
	73	Części Pawła Czachoroskiego	1.	2.	15
	75	Części Ignacego Czachoroskiego	1.	2.	15
	79	Części Woyciecha Rogoskiego	1.	2.	15
	81	Części Teressy Trzcinskiey	1.	2.	15
Wies	96	Jasionky w Panu Mochosz Części Antoniego Wyszczynskiego	1.	2.	15
Wies		Kosice w Panu Kuroskiey			
	110	Części Wincentego Rycharskiego	1.	2.	15
	111	Części Jakuba Brudnickiego	1.	2.	15
Wies	221	Kraiewice Dzwonky Części Piotra Nadroskiego	1.	2.	15
	224	Części Wawrzeńca Kraieskiego	1.	2.	15
Wies	128	Kęsice w Panu teyże Części Antoniego Myslinskiego	1.	2.	15
	130	Części Woyciecha Kęsickiego	1.	2.	15
	132	Części Jakuba Kęsickiego	1.	2.	15
	134	Części Antoniego Kęsickiego	1.	2.	15
Wies	144	Kurowko w Panu Kuroskiey Części Jana Brudnickiego	2.	5.	
	145	Części Hylarego Brudnickiego	1.	2.	15
	146	Części Rocha Brudnickiego	1.	2.	15
	147	Części Jakuba Kuroskiego	1.	2.	15
	148	Części Bartłomieja Kuroskiego	2.	5.	
	149	Części Woyciecha Kuroskiego	2.	5.	
	150	Części Woyciecha Kuroskiego	1.	2.	15
	151	Części Grzegorza Lisoskiego	1.	2.	15
		Latus fuit	1111	3841.	15

Wie	Numery		Dymy	Złote	Grosze
		Transport Lateris	1111.	3841.	15
	152	Część Antoniego Lisoskiego	1.	2.	15
	153	Część Andrzeja Kuroskiego	1.	2.	15
	154	Część Franciszka Kuroskiego	1.	2.	15
	155	Część Jana Czachoroskiego	1.	2.	15
Wies	163	Lisice w Panę Kuroskiey Część Franciszka Kowaleskiego	1.	2.	15
	164	Część Andrzeja Lisickiego	1.	2.	15
	165	Część Jana Lisickiego	1.	2.	15
	166	Część Franciszka Lisickiego	1.	2.	15
Wies	172	Miszewo Zołtowo Część JP. Jakuba Zołtoskiego	1.	2.	15
	167	Część Macieja Woyciecha Suskich Łukasza Zołtoskiego Franciszka Pruchnickiego	4.	10.	
	173	Część Jadwigy Głuchoskiey	1.	2.	15
Wies	182	Poniatów Parafialna w Plebany	7.	17.	15
Wies	—	Przeradz wielki w Panę Łukaszewskiey			
	194	Część Alexandra Dęboskiego	4.	10.	
	195	Część Józefa Dęboskiego	4.	10.	
	196	Część Piotra Witoskiego	2.	5.	
	197	Część PP. Rzechoskich	2.	5.	
	198	Część PP. Nadratoskich	2.	5.	
	199	Część Bernarda Maleskiego	3.	7.	15
Wies	200	Przeradz mały w Panę teyże Część Heroni: Nadratoskiego	2.	5.	
	201	Część Franciszka Nadratoskiego	5.	12.	15
	202	Część Andrzeja Nadratoskiego	2.	5.	
	203	Część Michała Nadratoskiego	3.	7.	15
	204	Część Bartłomieja Przeradzkiego	3.	7.	15
	205	Część Andrzeja Przeradzkiego	1.	2.	15
	206	Część Jakuba Kłosińskiego	1.	2.	15
	208	Część Tomasza Brzechoskiego	2.	5.	
	209	Część JX. Przeradzkiego Kanc. Gnieznien.	4.	19.	
	210	Część Pani Starorypieńskiey	1.	2.	15
Wies	214	Przyborowo w Panę Mochosk. Część Maryanny Kłobukoskiey	1.	2.	15
Wies	234	Polik w Panę teyże Część W. Kapenhauzena	2.	5.	
Wies	254	Rzeszotary Piszczele Część Jana Kęsickiego	4.	10.	
		Latus facit	1180.	4014.	—

Wsie	numery		Dymy	Złote	Grosze
		Transport Lateris	1180	4014.	
	255	Część Szymana Rzeszotarskiego	1.	2.	15
	256	Część Walentego Rzeszotarskiego	1.	2.	15
	257	Część Jana Wawroskiego	2.	5.	
Wieś	276	Skoczkowo	11.	27.	15
Wieś	285	Szumanie Bakałary Część W Teodora Jaroszeskiego	1.	2.	15
Wieś	288	Swierkoczyno Część Stanisława Swerkockiego	2.	5.	
	289	Część Rocha Lisoskiego	1.	2.	15
	290	Część Ignacego y Franciszka Swyrkockych	1.	2.	15
	291	Część Mateusza Małaskiego	1.	2.	15
	292	Część Stanisława Małaskiego	1.	2.	15
	293.	Część Stanisława Kotleskiego	2.	5.	
Wieś	354	Zglenice Wielkie w Pan. Kurosz. Część Hylarego Zglenickiego	2.	5.	
	356	Część Mikołaja Zglenickiego	1.	2.	15
Wieś	301	Sułkowo, Tryburki Część Antoniego Gorzechoskiego	1.	2.	15
	302	Część Ktarzyny Sułkoskiey	1.	2.	15
	303	Część Woyciecha Sułkoskiego	2.	5.	
	304	Część Woyciecha Sułkoskiego	1.	2.	15
	305	Część Jana Sułkoskiego	1.	2.	15
	306	Część Jozefa Kraieskiego	2.	5	
	307.	Część Jozefa Sułkoskiego	1.	2.	15
		Summa facit	1216	4104.	

Taryffa Retentów Dóbr Duchownych w Wdztwie Płockim Sieprskim Rawskim Płońskim

Powiat Płocki

wsie	numery		Dymy	Złote	Grosze
Wieś		Podolszyce Część do Plebanii Jemielnickiey	1.	3.	15
Wieś		Jemielnica Parafialna	10.	35.	—
Wieś		Chełpowo w Panu Trzepeskiey Część Kollegiaty Płockiey	4.	14.	—
Wieś		Biskupice w Panu Drobinskim Kapituły Katedry Płockiey	10.	35.	—
		Powiat Sieprski			
Wieś		Gorzewo w Panu Sieprskiey Xięży mensyonarzów Sieprskich	11.	27.	15
		Summa facit	36	115.	—

Taryffa Retentów Dóbr Królewskich w Wdztwie Płockim Powiatach Płockim Bilskim

Wieś		Dziarnowo Chyberny od Budynków Chłopskich y Sołectwa		21.	15
Wieś		Wykowo w Panu Słupskiey	18.	63.	—
Wieś		Tamże Chyberny od Budynków Chłopskich		28.	—
		Kempa w Powiecie Płońskim Panu Wirzboskiey	10.	35.	—
		Tamże Chyberny		15.	22.½
Miasteczko		Bilsk Summa facit	—	163	7.½

Retenta Czopowego

Miasteczko Sieprze Całe	1314	3.
Summa Summarum facit	5696	10.½

Officium Psens Crenę Capitt. Plocenę ad Oblationem Martini Radrichi Praefecti Exercitus Rni Exactoris Ptus Plocenę Connotationem Retente Contributionis Famalis Ducillaris et Solidarie p se Offerenę Conscriam manuq ejusd Mci Exactoris Subscriam reproducenę ad acticandę Actisq Psenę ingrossandę suscepit in Tenore Sequenę Inseratur Origenale Ejusd Connotationis circa Acta relictam

In Crō Plocenę Feria 3tia post Fm Sanctorum Simonis et Judae Aplor pxa Seilicet die 29 Mensis Octobris Ao Dni 1776to

Actum in Fundo Bonor Sękowo
idq: in Trno Condnis designato
Feria Secunda post Deam Condu
ctus Paschae pxa scilicet Die De
cima Quinta Mensis Aprilis Anno
Domini 1776.

Coram Gnoso Laurentio Sokolnicki Burgrabio
Crenę Plocenę In praesentia Mci Nicolaj Koli
tnicki Pincernae Inflat ac Gnosor Lucae Sielski
Valentini Zoltowski Burgrabij tum Rochi Stra
szewski itidem Burgrabij Castrensium Plocenę ac
alior plurimor Nblium ad Actum praesentem Congrega
tor nec non Mlis Dni Gnalis Prdi Simonis Ko
zinski de Ogorzelice Authi et jurati ad Actum
praesentem Acclamanae assumpti.

Officium praesens Crenę Plocenę Burgrabiale Conde
scensoriale insistendo Dcero Crenę Plocenę in Trnis
Querelar ac Officij Causar Judicijs Crenę Capit Plo
cenę ex publica Acclamatione in Diem hodiernam Stne
incidentibus Fra Qla post Deam Laetare Quadla
pxa id est Die 18va Mensis Martij anno labenę
inter G Albertum Sielski Act ab una et GG Fran
cisem

Franciscum ac Felicem Męcinskie ultos par
ab altera Sato quo mediante Condescen
Gnor Laurentij Bromirski ejusdem nnis So
kolnicki Burgr Crem Plocen Capitato tempo
re unius absentiae non obstante ad Bo
na Pentanea Sękowo est adinventa
codeq: Decro Sententiatur est ut iidem Gnor
Burgrabij mutuo Partium Sumptu Condu
cendi Condescensum praevia de adventu
faciendo avisatione de violentijs inju
rijs Damnis ademptione Fundor ac Cuncti
praetensionibus inquirent investigabunt in
quisitiones expedient juramenta pro Opor
tunitate Negotij excipient Poenas super
quo interent irrogabunt Satisfactio
nes omnimodas pro exigentia Negotij
praestanas demandabunt Rigores Decro
annectent Partesq in omnibus et singulis
praetensionibus pro justo et aequo finaliter
assopient decident disjudicabunt ac mode
rabuntur seu unus assopiet decidet dis
judicabit et moderabitur cuius vel quor
Decisioni Partes utraeq: Parere et acquiesce
re ac judicatum pati sub Poena Bonis Pro

in Trno

in Trno Condnis super Parte Contravenien-
publicanae pro quo eoeqq: Condnis Trno Par-
tes quem voluerint et quos negotium poposce-
rint adcitare adcitandi etiam mediante re-
ciproca adcitatione siid negotium exigerit
sub rigore superius apposito Compare sunt
obstrictae Latius Decro eoe pmissa Jusius
in se obloquens ex requisitione Gnosi Al-
berti Sielski Actor facta prius tempestiva
per literas Epistolares avisatione ad partem
citatae directas ad Bona in Actu contenta
Condescendit Jurisdictionem suam offam pre-
custodita prius pace et securitate Actibus
juridicis congrua voce mlis in Actu con-
tenti fundavit Partesq: ad sui Comparenam
acclamare fuit quibus acclamatis et quicq
Gso Alberto Sielski Actore pltr et Gsis
Francisco et Felice Mecinskie cit pltr Gso
Paulo Bronowski per Gsum Sielski Actorem ad-
citato pltr Officium itaq: pzens Condtu
Burgrabiale Decrum superius de Actu exa-
rato seu potius Contenta Ejusce in toto exe-
quendo quo nimirum ut altius dictum est ad-
citatis partibus utrisq: etiam mediante reci-
proca adcitatione si id negotium exigerit

quem

quem voluerint et negotium poposcerint concessa
est ~~pro inde~~ decernit Quatenus Partes satis
faciant Decreto eoque ex quo nunc praesens peragi
tur actus in puncto adcitationis idque in instanti
et quoniam Gsus albertus Lisski actor satis
faciendo Sententiae Officij praesens condtis co
piam more Pltus Plocene contra Gsum Paulum
Bronowski Citationis reproduxit et idem
adcitatus Comparitionem inscripsit proinde
satisfactionem in praemissis adinventa Cau
sam praesens ulterius prosequi jubet in pro
secutione ulterioribus Partium controversijs
exauditis siquidem causa praesens intuitu
adempti fundi praesens in Trno condnis
promovetur proinde suspensa tantisper
decisione causae praesens ad revisionem Eju
dem fundi adempti iuxta Offm condte accessit
quo itaque reviso iuxta ut dictum est Offm condte
praesens propter meliorem informationem
sui tam de adempto fundo quam peracto
violentijs Damnis et praetensionibus con
cludit esse necessarias inquisitiones tam
per Partem actoream in deductionem et Repro
bationem quam etiam per Partem citatam et ada

tatam

adcitatur in emundationem educendam instan
tanee et adcitatur mlis Juellis in actu contentus
ad pronuntianeas super incorruptionem testi
um Parti utriq: et adcitato juramenti Rotham
praestiterunt et quia Gsus Albertus Sielski
Actor tum Gnosi Franciscus Mecinski Actus suo
et Fratris sui nnc ac Paulus Bronowski
adcitatus post quod praestitum juramentum
Offm Pnes Condle decernit ut Partes In
terrogatoria et quia Actor in deductione
jam vero Pars citata et adcitatus in emun
dationem conscribant et eaes subscribant
testes inducant et inquisitiones suas edu
cant Interrogatoria et Responsoria conscri
pserunt et subscripserunt testes indu
xerunt et inquisitiones suas eduxerunt
ad quas eductas et expedit Offm Pnes Con
descensoriale sese contulit et ad lectionem
condescendit quibus lectis et matura deliberatione perpensis Quandoquidem ex Eisae
inquisitionibus lucide apparet Gsos Mecin
skie Actos expulsorium propter commodum
totius villae Lęhowo ad Orientem solis ab
Evo extantem pro quo res vertitur propter
quoddam damnum inferenae villae saepi

mento

sepimento sepisse et hocce sepimentum in
loco eoe ab annis Duobus locasse exinde
damnum toti villae Sękowo intulisse insuper
milites Moschovitios videlicet kozakos in
personam Actoris ac Contem Ejus subordinas
se et eosce ad eumce Actorem relegasse Circa
fenestras propter audiendas per eosce Mili
tes subordinatos patrance violentias Au
res suos didisse per Gsum quoque Brono
wski ad Duellandum secum Actorem vo
casse et verbis malevolis excitasse ac per
omnes se Actorem lesisse difamasse Demum
per Gsum Bronowski Labsum Laurentium Acto
ris subditum circa agriculturam proprij
sui agri oppressisse Damna per omnes
infrumentis et pratis nontam de Die qua
de Nocte nontam in praesentanea villa
Sękowo ver in alienis villis intulisse
exinde contra leges Rni procisse Id
circo Offm Pens Condle Studendo legi
et justitiae Resolvendo anterius factam
Suspensionem Decisionis Causae Pbene
plene tam ex agnitione vicinor quam ex fa
ctis judlter Recognitionibus necnon ex educ

inquisitionib

inquisitionibus ut praemissum est idem Expul
sionum pro quo res est ab Antiquo in uti
litatem villae Sękowa conversum fuisse infor
mat existens declarat et sententiat ut
id expulsionum uti ab antiquo in suo esse
extabat ita et nunc ac in posterum toti villae
Sękowo commodo inserviat Sepimentum vero ibidem
locat per Mlem judlem instantanee everten
dum censet quo nimirum spectat Violentias
peracta ac subordinationis Offm presens
Condle tam Gsos Męcinskie Cittos quam Gsum
Bronowski licet si originalibus Trnis non
cittat ver ad Trnum Pdem Condnis adcita
tum inquisitionibus q: Partis Actoreae suis educ
tis ~~suis~~ in emundationem sese subici
ens et redargut non posse evadere poenas Pnales
et Crumenales Arbitratur decernendo
Quatenus tam Gsi Męcinscy quam Gsus Bro
nowski turrim Castri Plocens superiorem
Feria Secunda post Dcam Cantate ingredi
antur ejusq sessionem quisque eor per spa
tium Trium Dier continuet et expleat
nec non in egressu deterri solvant qui
que ex persona sui per Poenam Dupli
cem Quatuordecem Marcarum Polon Parti Acto
reae

Actoreae ad manus et quitationem idq: sub Poena
Bonis tam quo ad sessionem turricam quam quo
ad non solutionem Marcarum Polonicarum in ibidem exten
denda Nihilominus idem Officium Condle Decrevit et
Gnus Sielski Actor tam super illata Damna
in frumentis et pratis quam in sylvis Compro
bet in Eam Jurti Rothem protulit ab eisdem citt
et ad citatam Quota Triginta Florenorum Polonicorum in
bonificationem Damnorum in frumentis et pratis
quam Sylvis debetur ita ipsum in praemissis Deo et
sancta Jesu Xti Passione adjuvante et additum
Mtis Judtis ad pronuntiandum Jurti Rothem et quo
niam Jam Actor hocce juramentum superius
expressum praestare renitet et hanc bonifi
cationem pro praemissis damnis non praetendit
quinimo condonat pro inde ~~in~~ hoc in puncto
a praetensa bonificatione Damnorum liberi citati
et ad citatus pronuntiantur Maones quoq:
et Visiones eo intuitu Justae lassantur et
annihilantur Decreti praesentis vigore

Laurentius Sokolnicki B. G. Plocensis

Officium praesens Castrensis Capitis Plocensis ad oblationem Gnsi Mariae
Mathiae Lisowski Decretum Condle Infrascriptum in Bonis
Infra nominandis per Officium Burgrabiale Crenensem Plocensem
prolatum manuq ejusdem propria subscriptum reproducentis ad acti
candum Actisq praesentibus Ingrossandis suscepit in tenore sequenti / Inse
ratis / Originale ejusdem Decreti circa Acta est relictum.
Actum in Castro Plocensi Feria post Dnicam Cantate ~~[illegible]~~ pro sili
cet die 6ta Mensis Maij A.D. 1776.

87mo.

430

Actum in Bonis Grotkowo Judicis Feria Quarta post Dominicam Invocavit Quadragesimalem Proxima Scilicet Die Vigesima Octava Mensis Februarij Anno Domini 1776to

Coram Gso Matheo Krzywkowski B.C. Plocens in Praesentia Gnosor Joannis Sulinski B.C. Plocens Pauli Pęszynski Simonis Obrębski Bartholomaei Kęsicki ac alior Plurimor Nobilium ad actum Praesens Congregatt Necnon M.R.G. Providi Clementis Dutkiewicz de Bonis Wazynko authiet Juratt ad actum praesens acclamans assumpti et eunae acclamans

Officium Suprascrum Burgrabiale Crens Plocens in Virtute Decreti Crens Plocens Feria Secunda ante Festum Sancti Nicolai Proxima idest Die Quarta Mensis Decembris Anno Praesenti elapso 1775to. Inter Gsum Josephum Kęsicki Actt et Citt ab Una et Gsum Bernardum Kęsicki itidem Citt et Actt Parte ab altera Latae Quo mediante Condescensio Gsor Mathei Krzywkowski et Joannis Szczepkowski Burgrabior Crens Plocens Captato tempore est assignata eoeq Decreto sententiatum est ut Jdem Gsi Burgrabij Crens Plocens unius absentia non obstante praevia de adventu sui tempestive faciens avisatione Bona Grotkowo inter Partes exdividant Inventaria ac totam Supellectilem domesticam similiter dispartiant Calculum si juste Cui et a quo debebitur excipiant Bonificationem praetensionum quantum Cui a quo provenerit demandent Partesq ad Trnos Partium utrarumq pro Justo et aequo assopiant decidant disjudicent et moderentur seu assopiat decidat disjudicet et moderetur Cuius vel quor decisioni Partes utraeq parere et acquiescere ac Judicatum pati sub poena Baonis illo in Trno Condescensionis super parte Contraveniens publicanae alias Decreto eoeq praemissa fusius in se obloquens ad Suprascrta Bona Grotkowo Sędzice cum eisdem nobilibus ac Mli in Actu expressis praevia de adventu sui per Literas missibiles faciens avisatione Condescendit Jurisdictionem suam Officiosam Praecustodita prius pace et Securitate Circa Actus Officiosos servari Solita voce Supra Scripti Mlis fundavit

Partesq

Partes ad inscribendum Comparitionem acclamare jussit quod
Tuno Acclamatorio Eguia Pro prepho Rzeciki acti et Cti
pltr Coram Judicio Comde Burgrabiali comparens Jus
ta Comde Burgrabiale referendum ad Legusam in Decreto Jud
rius de acto exarato exprepsum ad ex divisionem supra
ctor Honor Pstkowo Sędzie tum Rerum mobilium Jur
tarior Subditorum satis olim Pri Jacobi Rzeicki Comora
Jris Plocen derelict inter Supraserv. Rzeickie fratres h
tiz se germanos acti et simul et Citi in Bina Capita m
Virtute sibi data Potestatis officiosa Condescendit Schedasq
mas Pro Bernardo Rzeicki uti fratri natu majori infirm
mente Legis porrigere mandat in Lorretione vero car
Schedarum tenor sequitur eius modi. A Naymoi od W
do Słońca Bierze Jmć Pan Bernard Rzeicki Połowę Dwo
z Sienią y Komorką, Pan zaś Jozef drugą połowę Dwo
od Południa z Sienią y Komorką tudzież Gorą prze
towo Należącą Ktorą Gorę Jchmoście Panowie Bracia Spor
Kosztem przeprzestawić mają Ruchomizna zaś tym
będącą do rolonego Jchmość Panow Bracia używania b
Nay mieyszy Ktokolwiek y przeszkody bycia y Jakimkolwiek
kosztem powinna być przeprzestawiona wraz z Dw
tłem prosto tego Dworu do Strugi idącym, Siedliska
Dworze Leżące od Południa Mierzące Prętem Lokci Siedm
Put w sobie maiącym zawiera w sobie Prętow 9 Połowę Dw
rau y Siedliska do Dziembałowa Należącego Prętow 2 wzdłu
zia y Łokci trzy Siedlisko do Wschodu Słońca Blisko Dw
ru Połowę Jmć Pana Bernarda poczynaiąc się od wpu
Dworu Ciągnie się aż do Stawu zawiera w sobie Prętow
Dwana się na Ktorym Siedlisku zbywa Klinik Prętow w
sobie Pięć wzdłuż zawierający tem tosz Samo Siedlisk
z Jnney strony Dworu od Wschodu Jmć Pana Bernarda
zawiera w sobie Prętow Siedm y put z Drugiey strony Dw
Dworu od Północy od Strony Jmć Pana Józefa zawiera w
dzie Prętow Siedm y put Item Ogrod znayduiący się przy
tym Dworze Ktorego wzdłuż rachuje się Prętow Dwanaście
Łokciech od Wschodu Słońca Panu Bernardowi Starszemu
Bratu a zaś Jmć Panu Józefowi Młodszemu od Południa
przez płotowe wraz z Łokami do Strugi samey Ktory podle
ami się Item od Południa Jednę y Drugę przy sobie będące
Stodoły wraz z gruntem bierze Pan Józef z Brat młodszy
a zaś Spichlerz Jmć Pan Bernard za Ktorego spłaceniem
ma dodać Jmć Pan Bernard Brat Starszy Panu Józefo

Jmć Bernardo Rzeicki Cit et Acto pltor.

Braku Młodszemu Tymfow Dwadzieścia y Sześć między Ogrodami y Spichlerzem wolni wspólne Jatmoże Panowie Bracia Przegon y wygon mieć powinni Item Jako Prętow Cztery do Kowalowa Szeregu nadstawiaią do Samey Drogi Bierze Pan Bernard a zaś od Zachodu Słońca Pan Joseph Brat młodszy Drugie Cztery prety Podobnież bierze tego Samego ciągnącego się Jako wyżey do Drogi y Poszeńca Item Do Sadu od Zachodu Słońca bierze Cyprian Pan Joseph Prętow Pat Prętá poczynaiącego się od Podworza tylko wolne w tymże Podworzu będący a ciągnący się aż do Drogi y Poszeńca Siepskiego. Item od Zachodu Słońca Grodzą przy Stroiże od Małeńkiego do Wsi idąca zawiiaiąca w sobie Prętow na Szetz Cztery y pułi podaią się Panu Bernardowi wraz z Szopą na tyże Grodzi będącą Sposobiliuie etiam Pięć Prętow y Połki trzy w Siedlisku Dworskim temu Panu Bernardowi niedostaiącym Item Przy Grodzi waiącą się Krajewizna Która ieszt wpoprzek Prętow Czternaście z tych od Zachodu Słońca od Ogrodu Pracowitego Pasika Frączaka Jmci Panu Joseph Młodszemu Prętow Siedm a zaś Jmci Panu Bernardowi od Południa przy tegoż Zaitawie takież Siedm applikuie się, Pole Ogorowe Części Nazwana Wazerszczyzna Zagonow trzy wsobie zawiiaiąca poczynaiąca się od Poszeńca Siepskiego Ciągnąca się Stazem Jednem do Samey Wsi tey Części Polowe od Południa bierze Pan Bernard a drugie Polowe bierze Pan Joseph od Zachodu Słońca. W tymże Polu od Południa Siedlisko Poczynaiące się od Poszeńca Siepskiego Ciągnące się do Wsi które zawiera w sobie Prętow Jedenaście wszelkiego Siedliska bierze Polowe Pan Bernard z tych Prętow Pat Szosta a zaś od Zachodu Słońca Drugie Polowe takież Prętow Pat Szosta bierze Pan Joseph. W tymże Samym Polu Zagony Dwa nazwane Dzięgielewszczyzna bierze tedy od Południa Brat Starszy Zagon Jeden a drugi Zagon bierze od Zachodu Brat Młodszy te Dwie Zagony poczynaią się od Drogi Siepskiey a Ciągną się Stazem Jednym ku Wsi. W tymże Samym Polu Części nazwane Białtyszewszczyzna Kszczeczyzna Których Części rachuiąc Ludzieścia Prętá Dostaie się tedy od Południa Panu Bernardowi Prętow Cztery Połki Pustrzwarta y Cwierć Jednej a zaś Panu Joseph od Zachodu Słońca drugie tyleż te Prętá

poczynaiąc się od Porzańca Sieprskiego a Ciągnie się Staią m[ie]
Dnym Ru[bie]ż[em] Wsi. Item Piąta poczynaiąca się od Porzańca Sieprs
kiego Ciągnąca się aż do Granicy Golesinskiey wraz z Sąs
siadami tey tedy bierze Pan Bernard od Południa Prętow Pią
ta od Zachodu zaś Słońca bierze Pan Josef Drugie Pię
ć. Item Czesć nazwana Wazenszczyzna Poczynaiąca
się od Porzańca Sieprskiego a Ciągnąca się do Granicy Golesin
skiey zawieraiąca w sobie Jarych Dwa z Ktorych bierze od Po
dnia Brat Starszy Jary Jeden a zaś Młodszy bierze od
Zachodu Słońca takież Jary Jeden. Item Czesć Nazwana
Kąsieczyzna Czteroma Gdrami Poczynaiąca się od Drogi
ze Wsi idącey Ciągnąca się do Granicy Golesinskiey Ktorey
Czesć bierze Brat Starszy od Południa Dwa Jare a zaś Brat
Młodszy od Zachodu Słońca bierze drugie Dwa Jare. Item
Piąta nazywaiąca się Białtyszczyzna poczynaiąca
y Ciągnąca się ut Supra zawieraiąca w sobie Prętow Pią
ć dziesiąt Bierze tedy Brat Starszy od Południa Prętow
Pięć y Połkieć Jeden Brat zaś młodsze bierze od Zachodu
Słońca takież Prętow Pięć y Połkieć Jeden. Item Piąta na
zywaiąca się Krąjewizna poczynaiąca się y Konczą
ca się ut Supra zawieraiąca w sobie Jarych Cztery Bierze
tedy od Południa Brat Starszy Jarych Dwa Brat zaś
młodszy bierze od Zachodu Słońca takież Jarych Dwa. Item
Piąta nazywaiąca się Wazyńszczyzna poczynaiąca się
y Ciągnąca się ut Supra zawieraiąca w sobie Jarych
Cztery Bierze tedy Brat Starszy od Południa Jarych Dwa
Brat zaś młodszy bierze od Zachodu Słońca takież Jarych
Dwa. Item Put Błoczek nazywaiący się Krąjewizna
poczynaiący się y Kończący się ut Supra zawieraiący w so
bie Jarych Dwa Bierze tedy Brat Starszy od Południa Ja
ry Jeden a zaś od Zachodu Słońca bierze Drugi Jary Brat
młodszy. Item Piąta nazwana Prześkowska poczyn
aiąca się y Ciągnąca się ut Supra zawieraiąca w sobie
Prętow Cztery. Bierze tedy Brat Starszy od Południa Prę
tow Dwa Brat zaś młodszy od Zachodu Słońca bie
rze Drugie Dwa. Item Jary Jeden nazwany Dzięgielo
wa poczynaiący się y Konczący się ut Supra Bierze Pan
Bernard od Południa Zagon Jeden a od Zachodu Słoń
bierze Pan Josef Drugi Zagon. Item Piąta Siewka poczyn
aiąca się

poczynaiąca się od Gościnca Siepnickiego konczącą się Granicy Grotkowskiey wraz Lasem tak iest aż Kowana na Starzemu Cała także Druga Ptusa szeroko poczynaiąca się y konczącą się ot Lepra leżąca przy Ptasie nazwaney Wazenszczyzna Brat Młodszemu dostaie. A zaś w Polu Jaryn nym Ciągnącym się pod Gościnciu Siepnicki od Granicy Grotkowskiey Ptusy Poczynaiącą się od Drogi do Grotkowa Pogacy Ciągnącą się do Granicy Borkowskiey zawieraiącą w Sobie Prętow Piętnaszta Bierze Pan Jozef od Zachodu Słońca Prętow Pięć Łokiec Jeden Zaś Pan Bernard od wschodu Słońca bierze Drugie tyleż Item Ptusa nazwana Krasiwzna poczynaiąca się y konczącą się ot Supa Bierze Pan Jozef od Zachodu Słońca Zagonow trzy a zaś od Wschodu Słońca Pan Bernard bierze Drugie tyleż Item Ptusa Dwie Białtyszczyzna y Kościeszyzna nazywaiące się przy Drodze do Siepnica Pogacy leżące Ciągnące się do Granicy Borkowskiey zawieraiące w Sobie Prętow Pułdziewięta bierze tedy od Zachodu Słońca Pan Jozef Prętow Cztery y Łokiec Jeden a zaś Pan Bernard od Wschodu Słońca bierze Drugie tyleż Item Ptusa nazywaiąca się Białtyszczyzna poczynaiąca się od Drogi zewsi Grotkowa do Siepnica idącey Ciągnąca się wzdłuż Stay Dwoygiem zawieraiąca w Sobie Prętow Osm Bierze Pan Jozef od Zachodu Słońca Prętow Cztery a zaś Pan Bernard Od Wschodu tyleż drugie bierze Item naprzeciwko tey Ptusie Jarych Dwa Dwoygi Stajem Ciągnące się do Lasa Jeden bierze od Zachodu Słońca Pan Jozef, a Drugi od Wschodu bierze Pan Bernard Item Ptusa nazywaiąca się Warzyńszczyzna poczynaiąca się od Płotow y zagumnia a Ciągnąca się Stay Dwoygiem do Drogi zawieraiąca w Sobie Prętow Dziesiąć Bierze od Zachodu Słońca Brat Młodszy Prętow Pięć a zaś od Wschodu Słońca bierze Brat Starszy tyleż Drugie Item Przyza za Browarem leżący Stajem Jarym Ciągnący się y Płotkiem ten Bierze Pan Bernard a zaś Browarek z Siedliskiem y morawą z Obudwoch stron wedle tego Browarku będący y Ogrodem nazwanym Kapustnik Pan Jozef bierze Item Siedlisko nazwane Białtyszczyzna poczynaiąc się od Ław Dziembakowskich y Drugi tudzież Drogi do Gościnca idącey która Druzba wieczney Czeladzi Obiema Braciom zobopolnie pozwala się tego używania Do Tkterego Browarku mandował Pan Bernardowi Płotek Szesiędzie się.

a Ciągnący

a Ciągnący się do Strugi zawieraiącey w Sobie wszerz Prętow
Dwadzieścia Sześć Bierze tedy Jmć Pan Bernard od Zacho
du Słonca Prętow Dwanaście Pan Jozef zaś bierze od Wscho
du Słonca Prętow Czternaście wraz z Łąką naprzeci
wko temu przyczu będącą y przy Płocie Dziembakowskim
leżący - Item Pole Ozimne Ciągnące się do Granicy Dziem
bakowskiey Pułwłoczek nazywający się Kęsieczyzna Po
czynający się od Wsi Ciągnący się Do Granicy Dziembako
wskiey tego bierze Połowę od Wschodu Słonca Pan Jozef
a Drugą połowę bierze Pan Bernard Item w Tymże Polu po
czynającym się y Konczącym ut supra Płusy Dwie Nazy
wające się Białtyszeszczyzna zawieraiące w Sobie Prętow
Siedm bierze Pan Jozef od Wschodu Słońca wraz z Zago
nem nazwanym Białtyszeszczyzna za miedzą będą
cym Item daley postępując bierze Pan Bernard podobnież
na Płusach nazwanych Białtyszeszczyzna y Kęsieczy
zna Prętów Siedm poczynających się y Konczących się
iako wyżey Item za Działem Pana Bernarda bierze Pan
Jozef na Płusach Białtyszeszczyzna y Kęsieczyzna Ciągną
cych się od Strugi wraz z Łąką Szeroką a Konczących
się iako wyżey Prętow Siedm Item Płusy nazwane Białty
szeszczyzna poczynające się od Strugi z Łąką Ciągnące się
iako wyżey bierze Pan Bernard Prętow Siedm. Item w tym
że samym Polu zagony nazwane Ważynszczyzna poczy
naiące się y Konczące się ut supra z tych bierze Pan Jozef
Jeden Zagon za miedzą Pana Bernarda Drugi zaś Zagon
bierze Pan Bernard Item w tymże samym polu poczyna
iącym się od Strugi Klin nazywający się Białtyszeszczyzna
Zawieraiący w Sobie Prętow Sześć Dzieląc te na połowę
dostaie się od ważyńszczyzny Panu Jozefowi Prętow trzy
a zaś Panu Bernardowi od Strugi przyłące wzdłuż leżące
drugie trzy wraz z Łąkami Item Płusa nazwana Białty
szeszczyzna poczynająca się od Strugi a Ciągnąca się do Gra
nicy Dziembakowskiey zawierająca w Sobie Prętow Siedm.
Bierze tedy Brat Młodszy od Wschodu Słonca Prętow
Pułczwarta Brat zaś Starszy na Południe bierze tyleż
Drugie Item Płusa nazywająca się Kęsieczyzna Leżąca przy
samey Granicy Dziembakowskiey poczynająca się y Cią
gnąca ut supra Bierze brat Młodszy Prętow Pułtrzecia y
Łokieć Jeden od Wschodu Słońca Brat także Starszy bierze
tyleż Drugie Item Część nazwana Dzięgieleszczyzna

poczynająca się

poczynaiąca się od Strugi a Ciągnąca się do Granicy Wazyń
skiey Zagonow trzy w sobie zawieraiąca to iest w Ogro
kach Zagon Ieden a zaś blisko niey Jary Ieden Kloba ex
Divisitur per medium ut supra Item Łąkę Pratu Pań
czka Prawowitego Matewsza przez Strumień aż do Czerni
przechodzącą ta exdividitur ut supra Przyległ pod Wa
zyńko idący nazywaiący się Białtyszczyzna zawiera
iący w sobie Prętow Piętnaście Bierze tedy Brat Młod
szy od Wschodu Słońca Prętow Siedm y puł a zaś
Brat Starszy od Południa bierze tyleż Drugie Item bierze
na tymże mieyscu pod Wazyńkiem Przyczyłk nazywaiący
się Kęsiczyzna ten bierze Cały obmiedzowany Pan Jmść
a zaś Drugi nazywaiący się Białtyszczyzna z Przyda
tkiem bonifikuiąc za Karczmę Zagonow Puttowa trzy
gi Stay Ciągnącemi się bierze Pan Bernard Item Pod
Nazwiskiem Białtyszczyzna poczynaiąca się od Strze
gi a Ciągnąca się do Zarolow zawieraiąca w sobie Prętow
Pięć Bierze tedy Brat młodszy od Wschodu Słońca Put
trzecia Prętа a zaś Brat Starszy od Południa Drugie tyle
bierze Item Pustki Dwie Jedna Kęsiczyzna Druga Czarnom
szczyzna poczynaiące się y kończące Jako wyżey z tych bierze
Jedną nazywaiący się Kęsiczyzną Pan Jmść a zaś Czar
nomszczyznę z Łąkami bierze Pan Bernard Item Pu
sta nazwana Czarnomszczyzna zaczynaiąca się y koń
czyca ut supra zawiera w sobie Prętow Pięć dostaie się
Panu Jmściowi od Wschodu Słońca y Lewey Ręki Prętow
Putrzecia Także Panu Bernardowi tyleż Drugie Item
Siedlisko nazwane Czarnomszczyzna leżące przy Zapu
ściach zawieraiące w sobie Prętow Trzydzieści trzy
wzorz Bierze tedy Pan Jmść od Wschodu Słońca przy
Dzielnicy swoiey Ogrodach Prętow Szesnaście y puł
a zaś Pan Bernard od Południa bierze tyleż Drugie
Ciągnące się do Zarolów wzorz Acz z Gumna y Po
dworza ient Konieczne wygon potrzebny Więc Lubolic
się dostała Działem Grodzkiem Pana Jmściowi, Jednakowoż
dla zobopolney obydwoch Braci Wygody czyli wygonu
naznaczaią się z Gumien ze Wschodu Słońca Prętow przez
tęż Grodz wolny Wygon Ciągnący się do Samey Granicy
Wazyńskiey gdzie Jemmość Panowie Bracia z obopolnym
korztem dla wygody swoiey w tym mieyscu postawić wro
tę powinni Ludzie w tychże Dobrach znayduiący się

Schedа

Szeda Jmć Pana Bernarda Kęsickiego Brata Starszego
Pracowita Marianna z Heleną Żoną Dziećmi onych Dwo-
ma Kmiecami w Każdym Polu Ogrodami y Załogą Także Pra-
wity Tomek Szelak Woźny Którego Jmć Pan Bernard odsta-
puił Jmć Panu Jozefowi Kęsickiemu za Złotych Polskich Dwie-
ście Czterdzieści exypuiąc Jednak sobie Dwie Dzieci tegoż do-
maia to iest Szymana y Heleny Ażeby Jmć Pan Bernard Kę-
sicki przedał Prawowitego Stanisława Całopa z Grotkowa Po-
danego Wsiana Michałowi Rokitnickiemu za Summę powy-
bngz Dwieście Czterdzieści Złotych Pol. rownież y to Jmć
Pana Jozefa Kęsickiego Brata młodszego należącego Więc
tylko należy się dodać Jmci Panu Bernardowi Kęsickiemu
przez Jmć Pana Jozefa Kęsickiego Złotych Pol. Sto Dwadzie
scia Tudzież dostaie się Jmć Panu Bernardowi Prawowite
Ignatka Wdowa oprocz trzech Córek Maryanny Która
pod padła Prawu dożywotniemu Jmć Pani Maryanny z
Piotrowskich ultimo voto Sulimskiey matki do ktorey to po
Smierci tey zi matki Jeh mość Panowie Kęsiccy Obydwa na-
leżyć maią Katarzyna applikuie się Jmć Pannie Maryan-
nie Kęsickiey a zaś Helena Jmć Pannie Annie z Kęsickich
Zakrzewskiey y Prawowita Karegunda Dziwisz z Wiśniowey
po Schedą zaś Jmć Pana Jozefa Kęsickiego Hayprzod dosta-
ie się Jmć Panu Jozefowi Kęsickiemu Prawowity Karol
z Maryanną Żoną Dziećmi woiew Jednym z Załogą y
Puwoczkim Także Mateusz z Żoną Dziećmi z Załogą
Puwoczkami y Ogrodami y z matką Jmćnim Dwoiakim
tem Parobek do ktorego Jmć Pan Jozef Jmć Panu Bernardowi
Kęsickiemu ma oddać Przewięz Pięćdziesiąt a że Jmć Pan
Bernard Kęsicki za Prawowitego Karola Jmci Pana Zagumie
według Dekretu Kondezcenseryalnego Ziemskiego Koner
mieżego Płockiego zapłacił Grzywien Sto y za Kondemna
tą Dwoie Czterna scie Grzywien Więc powinien Jmć Pan Jozef
Kęsicki Brat Młodszy Jmć Panu Bernardowi Kęsickiemu
Brata Starszego Grzywien Pięćdziesiąt y Jedno Czter
naście dobrzyc A ponieważ dodaiąc do wyżey wyrażonych
Dwoch Należy się Summy Jmć Panu Bernardowi Kęsi
ckiemu Grzywien Dwa Złotych y Groszy Dwanaście Pol.
-Ażeby za Kalkulacyą z Dobr przerzeczonych Grotkowa pocho
dzącej w Przytomności Przyiaciół dobrowolnie Jmć Pan Jozef
Kę Bernardowi

Z Jmć Panem

Panem Bernardem Kęszickim Bratem swoim za summę
Złt Pol Stopięćdziesiąt umówili się y ugodzili Ieżeli potym
ciwszy tę Summę należy się Jmć Panu Bernardowi od tegoż
Jmć Pana Jmć Młodszego Brata dodać Złotych Pol Stopięć
dziesiąt Dwa grosze Dwanaście Posiąnie na tych Dobrach
będący do wspólnego używania y Intraty Jeżmość Panom Bern
dowi y Jozefowi Kęszickim Braciom podali się tak aby żaden b
Drugiego niewszystkiego dawał Kontraktu arendownego ale wszelkie
z sobą znosić powinni będą y reperować zobopolnie mają. Ktoż
Jmć Pan Bernard Jmć Panu Jozefowi zat Sześć maią część Dwor
Dwor Swiny Jane Kąt Grzy Kaczek Dwie, oddał będzie pobor
że Parę Sukien Wziętych po Niebożczyku Oycu Swoim przez Pa
Bernarda Kęszickiego Czapkę y Szablę prosty bierze Jmć Pan Jozef
Szablę Srebrną. Stolik mały Panu Jozefowi Młodszemu Bra
a zaś duży Stół Panu Bernardowi Kłoda Jedna Panu Jozefow
a Druga Panu Bernardowi Spiżarnia Jedna Panu Jozefowi Dru
Pana Bernardowi Szafka w Komorze stojąca w Ktorey Zamknię
Gorne y dolne ieść to się dostaie Panu Jozefowi a zaś Mała Szafk
Druga wielka w Izbie stoiąca tudzież Zarna dostaią się Pa
Bernardowi Stępa zaś Rurowska y Beczka applikuie się Pa
Jozefowi Bratu Młodszemu Które Sprzęty y ruchomości dom
we Jmć Pan Bernard Kęszicki Jmć Panu Jozefowi Kęszickiemu
na Pierwszy Rozwod zyczyć oddaie mę Quam quidem Eadem divisionem
Inter Partes Suprascras subsecutâ Eadem Partes perpetuis et inter
mis temporibus in omnibus Punctis Clausulis nemibus et quam
Ligamentis Manu tenere et observare debebunt et tenebuntur ita
sub pena Baonis in Casu in quovis Puncto Contraventionis in
Primis et ultimis Judicijs Crenę Capitę Placens Circa praemissa
facienę publicandę Quantum vero Spectat Solutionem
Summae ad quę Spos Kęszicki fratres germani pro
abnoviem pretensae Quando quidem Judicio Condi Bur
gradiali deductae est et Contractu resignatorio Die Dec
ma Septima Anno millesimo Septingentesimo Septua
gesimo Portio inter Suprascros Spos Bernardum et Jose
phum Kęszicki ab Ave et P. Antonium Myslinski
Parte ab altera respectu resignationis Sortis in Bonor
Kęszica Sitt pro Summa Septingentor Zyng Confutt
et facto Summam cand. Hereditate Jpsi Myslinski Sor
tis Suprascro Contractu Concertatę et Condicto pro
Do Ktorych to Części Sobie wydzielonych Jch Mciowie Pan
wie Bracia Intromissyi Officioze abnoviem dopuszczaią

per Solummet G. Bernardum Kęsicki ab eoq G. Myslinski Juris
Quaesitore levasse Gso vero Josepho Kęsicki Fratri germano Natu
minori aequaliter ad eamq Summam Concurrenq nihil tribuisse
Alteram à G. Joanne Sulinski Burgrabio Crenq Plocenq in Vir
tute Scripti per M. Josephum Chamski Tribunum Racięzi ang
ott G. Jacobo Kęsicki Actt Parenti datt Videlicet Centum Septua
ginta florenq Polonq et tertiam in Complanatione Inter Gsos Joan
nem Sulinski et mariannam de Piotrowskie Primi ott eiusdq
Gsi Jacobi Kęsicki Camerarij Trris Plocenq Adpraesens Voti
Secundi Invicem Conjuges ab Una Vitricum et matrem et toti
es dictt GG. Bernardum et Josephum Kęsickie Privignos et filios
parte ab altera Die 4ta Julij 1723tio Anno inita expressam
Nempe Sexaginta Duor florenq Polonq aequali lance at
tius dictt G. Josephum Kęsicki concernenq per eunq vero
G. Bernardum Kęsicki fratrem natu majorem percepisse
Idcirco Officium Burgrabiale Condle studenq Legi et Justitiae
statuitt, Quatenus toties dictt G. Bernardus Kęsicki Citt
ex supra exaratt Summis medietatem earq Videlicet Sum
mam in florenos reducenq et in Unum coagulanq efficienq
Trecentor Octuaginta Octo florenq Polonq inclusa Summa
Ducentor Duodecem florenq Polonq ab eoq G. Josepho Kęsicki
pro varijs pretensionibus ac commutationibus in supraestra
Ex divisione expressis Eiq G. Josepho Kęsicki fratri natu minori
germano in et pro feria 6ta Post Fm Nattis S. Joannis
Bstae Anno pxe ventura Coram Officio et Actis Crenq Plocenq
absq Quibusvis Juris diffugijs et Protellationibus Justitiae
ad manus et Quietationem Solvat et realiter enumeret
idq sub poena Buonis in Casu Contraventionis Illo in Tmo
Circa mãonem facienq publicanq Nihilominus Judicium
Hocce Condle Burgrabiale decernit Quatenus Suprascriptt
Gsus Bernardus Kęsicki Sortem eamq per Judm Psens Con
descensoriale ex divisam cum utrisq Inseminationibus tam

hiemalibus

tam hiemalibus qm vernalibus eiq P. Josepho Kęsicki dimittat
post Subsecutt persolutionem superius exar att Summae in
Triduo, dimittat. Inventaria ut pote Equum Unum Sex An
nos habenę Vaccas Binas Suem Unam fructiferam Anseres
tres et aliam Supellectilem Domesticam in supra sera Exdi
visione specificatt extradat idq sub poena Baonis in Casu
Contraventionis in primis et proximis Judicijs Crenę Capitt Plo
cenę Fra 2da prius et proximus, abhinc in Cro Plocenę Celebranę publicanę Reli
quas vero Pretensiones per Utrasq Partes ad se abinvicem
usurpatt Pretensionibus Partium mutuis Judm Condle
Burgrabiale bonificanę esse vult ac declarat perpetuumq
utrisq Partibus in pmissis Omnibus interponit Silenti
um Decri pseng Vigore

Mathaeus Krzywkowski B C Plocenę

Jma

2 Officium presens Crenę Capitt Plocenę ad Oblationem
Gnosi Bernardi Kęsicki Decretum Condescensoriale Infra
scriptt in Bonis inferius nominandis per Officijum Bur
grabiale expedit, manuq ejusdem Gsi Bargrabij Subsenom
reproducentis ad eticanę actisq presenę in grossanę
suscepit in tenore Tali, (inseratq) Originale ejusdem Decri
Condescensorialis Circa acta pseng relictum.

1 In Cro Plocenę Feria 6ta in Vigilia Festi Sanctor Pe
tri et Pauli aplor, scilicet Die 28ma Mensę Junij A.D.
1776to

Decretum ex divisionis
Condle in Bonis Grotho
wo Exter Gnis Kęsiecie
expeditum

1776.

Adum in Bonis

283 gr 22 Dez 2.

88vo.

Actum in Fundo Brum Strzeszewo Sortibusq Gnosorum Josephi ~~Joseph~~ Antonij et Joannis Starczewskich Citatorum Jure victorum Haereditariis Fra Quarta in Crastino Fti Visitationis Gloriosissimae Virginis Mariae scilicet Die Quarta Mensis Julij Anno Domini Millesimo Septingentesimo Septuagesimo Sexto.

Coram Gnoso Laurentio Bromirski Burgrabio Crens Plocens in Praesentia Gnosorum ac Nlium Jacobi Strzeszewski Laurentij Zglenicki ac Aliorum Nlium ad Actum praesens congregatorum nec non Mnlis Rgni Gnalis Provide Pauli Boriewicz de Boriewo Cmethonum Actthi et Jurati ad Actum praesens assumpti et eundem acclamantis

Qui quidem Gnosus Burgrabius Crens Plocens insistendo Decro Judicij Tribunalitij Rgni Petricovien cujus tenor per extractum Authentice ex Actis Tribunalitijs Regni Petricovien emanatum sequitur talis. ~~Inscriptus~~ Actum Petricoviae in Judicijs Ordinariis Gnalibus Tribunalis Regni Sabbatho post Festum Sanctae Luciae Virginis et Martiris proximo Die scilicet ~~sexta~~ Decima Sexta Mensis Decembris Anno Domini Millesimo Septingentesimo Septuagesimo Quinto, Inter Mfcos Joannem Camerarium Terrem Plocens et Stanislaum Fratres inter se Germanos Gumowskie tum Gnosos Joannem Kocięcki Antonium Goscicki Theodorum Petrum et Stephanum Brudzinskie, Josephum Ciwinski, Stephanum Dobrski Actores per Gnosum Stanislaum Zempicki, Illrem et Mfcos Majoris Poloniae Gnalem Plocens Siradiens Petricovien Raven Bobrownicens Ciechanovien Zakrocimens Rosaniens Capitaneos Citt per Gnosum Koskowski Judicium Praesens Ordinarium Gnale Tribunalis Rgni Petricovien Citationem Partis Actoreae contra Illrem Majoris Poloniae Generalem et Mfcos Capitaneos in Comparitione expressos pro

peragendo

Decretum exclusionis Condle in Bonis Grotho

peragenda executione tum Gnõsos Joannem Antonium et Jose
phum Starczewskie Partem Jure victam pro assertiua Gen
ficatione Processus ad sui Judũ editam per Mrem Rpũi
Gnalem Provisum Paulum Borzewic ad Bona Strzeszewo ex
portatam et coram Acto Grodz Plocens Die Trigesima Men
sis Septembris Anno presenti recognitam decidendo, contr
versiis coram se factis excludendo non obstante contumacia
Partis originaliter citata Partã Actoream procedere Manda
In procedendo teneri eandem Partem actã docere Partem
citatam de sufficiente obtento Processu censet idq; in instan
Et quoniam Prenominata Pars Actorea Decreta bina pri
mum Petitionã in Judicijs antedictis Die Trigesima Prim
Mensis Martij, alterum in Terminis Terrestribus Plocens
Die Septima Junij anno currenti prolata, Quibus Medi
antibus et quidem Tribunalitio Quingentae Marcae Polonicar
a Gnõso Josepho Starczewski Gnosio Joanni Camerario
Turn Plocens et Stanislao Gumowskim, caim vero Terri ab
Eodem Gnoso Josepho Starczewski pro Re Eorundem Gnõs
Gumowskich Vadium Capitaneale Duplex, tum a Gnosio An
tonio et Joanne Starczewskie pro Re Gnõs Joannis Gumow
Vadium Capitaneale Duplex nec non ab eisdem Gnosio An
tonio Joanne et Josepho Starczewskie Summa, et quidem
pro Parte Gnõsorum Gumowskich Nongentorum Octuagi
ta unius Florenj Polonicalis, pro Parte vero Gnõsorum
annis Kocieckã Antonij Joscicki Theodori Petri et Stephan
Gnõrucinskich, Stephani Dobrskj ac Josephi Cirinskj Mu
Quadraginta Octo Florenorum Polonicalis ac cuita Pena
Marcarum circa Solutiones earundem utrarumq; Summarum
Item pro Parte Gnõsorum Joannis Camerarij et Stanislai
Gumowskich a Gnosio Joanne et Antonio Starczewskie in
rium paralitatis Vadium Capitaneale Duplex nec non in
Nationem condemnationum et quidem binarum Centum
Quadruplex Pena Quatuordecem Marcarum Polon, caim
vero unius Tribunalitiã Vadium Capitaneale Simplex
ad extremum a Gnõso Josepho Starczewski in Sublatio
nem Processus ac pro Contraventione Decreto Sexduplex
Pena Quatuordecem Marcarum Polon Gnosii Gumowsk
adjudicata, tum Mandationes una cum publicationibus ejus
dem primam in Terminis Terrestribus in Ptonisko Die Sept
ma Junij ex Parte Gnõsorum Gumowskich contra Gnosium
Josephum Starczewski de contraventione Decreto Tribuna

tio

tio, Ulteram Die Vigesima Septima Junij ex Parte Gnosorum Gumowskich kacpchi Sosnicki Brudzewskich Dobroski ac Cuiusdam contra Gnosor Antonium Joannem et Josephum Starczewskich Tertiam Die Vigesima Octava Augusti ex Parte Gnosis Joannis Gumowski contra Gnosor Joannem et Antonium Starczewskich Quartam Die undecima Mensis Septembris ex Parte Gnosorum Joannis et Stanislag Gumowskich contra Gnosor Joannem et Antonium Starczewskich Quintam Eod. Actu ex Parte Eorundem Gnosorum Gumowskich contra Gnosum Josephum Starczewski in castro Plocen. de contravencione Decreto suppraser. Dom. Plocen. Anno proxime facto, suo in Judicio reponit taliq. modo Partem citatam de sufficienti obtento Processu decet, traditionemq. Bnum convictorum efflagitat Proinde Judex sufficienti convictione adinventa Parti citatae Respondere et mox die edicto respondere secundum suos Decretos secundum molatis Decernit Judex Decernit Quatenus Illustris Regni Majoris Poloniae Judex Gnalis Plocen. scire dignetur Petricovien. Cracov. Dobrin. Cuiusq. Gnalis Plocen. scire dignetur Petricovien. Cracov. Dobrin. Cuiusq. Gnalis Plocen. scire dignetur Petricovien. Cracov. Dobrin. Cuiusq. novien. Zakrocimen. Rosanen. Capitanei satisfaciendo legi et ex officio Muneri Officij seu per se seu Officiales sua Gnos competen. Gnos Burgrabios aut Commissarios vel Subdelegatos Suos tos unus ad Alium se se non referendo imo unus alterum vicem supplendo ad primam Partis Actoris Requisitionem Decretalq. praesens exhibitionem non obstantibus quibuscunq. impugnationibus aut Juramentis quorumcunq. etiam nocivorum Personarum oppositionibus Relatione ad capiendum inventa vel inserendo literis salvi conductus quibuscunq. cessantibus et annihilantibus Bona seu Sortes Bnum Stanislavo Starczewo et Adalberto Parti convictis, Parti Actoris in Summis Vadiis et Marcis tum Processu, si neq. quavis dilusis ad Judicium praesens faciendo Remissione transigant et dimittant seu tradet et dimittat Subpraefatis de negligentibus Officialibus sanctis praesens interpositis. Nemo vero Eandem Executionem seu traditionem per se vel Subordinatos Personas impugnare sive eas conducere audeat quovis modo praesumat et praesumpserit eidq. sub Poenis Legibus Regni et Praesertim Constitutione Anni Millesimi Septingentesimi Sexagesimi octavi descriptis Decreti praesens Virgis non Stalbertus Slanyrichi Camerarius Provincialis Terrae Petricovien. Cracovien. Tribunalis Regni Petricovien. ex Ducatu Masovid Notarius Manu propria Locus Sigilli Tribunalis Regni

Gnowski.

Inowiński Regens Terris Miradien: manu propria Lectum per
Buczeński In virtute itaq; Ejusdem Decreti injuncta Traditio
nis Bonum ad Requisitionem Partis Actoreæ juxta vincentis Sala
faciendo Legi et munere Officij sui ad Bona in Actu contenta
Condescendit Jurisdictionem suam Officiosam præcunte Dita
pace et Securitate publica Actibus Judicij debita per vocem
Militis Actui præsens adstantis fundavit Qua Fundata Partes
ad comparendum Suo coram Officio Ejdem Militi acclamare
injunxit ad Cujus acclamationem Magnus Joannes in Ko
sciena Surmonski Subjudex Terræ Pluscen: actor Jure vin
cens prealiter comparens suo et aliorum Actorum Jure
vincentium nomine vigore supra Ingrossati Decreti
Judicij Tribunalitij Regni Petitionem tum et antenio num
Decretorum tam Ejusdem Judicij Tribunalitij Regni Petit
corum quam Terræ Pluscen: ex vi Ejusd: Tribunalitij prolato
rum supra Ingrossato Decto de actu specificationum, atq;
Processus seu Condemnationum Derrique in Terminis sa
tisfactorijs per Eadem primitiva Decreta Tam Tribuna
litij Regni Petitionis quam Terræ Pluscen: ad exolvendas
Summas Vadia et Marcas superius expressas et ad ex
plendas sepiones Summas designatis super D. Antonio
Joanne et Josepho Starzenskie Actalis iure vicilis, obten
tarum itidem de Actibus earum in Decreto Tribunalitio
vi Cujus præsens peragitur Actus, exaratarum, Suo coram
Officio Burgrabialj per Eundem Masurum Subjudicem Re
productarum, Affectavit ab Officio suo Sortitus Ejusm
Strzeszewo Starzewo et Rostkowo Partis Actæ Jurenicæ
Hereditariarum, Processu suo et aliorum Actorum Supra
citata Jurenicta Parte obtento et perducto plenarie con
victionem Dni et aliorum Actorum Jure vincentium Tradi
tionem subsequendam, Cujus licita Affectationi Officium
Præsens annuendo Mandatag Decreti Tribunalitij Regni
Petitionis ac legem Juncta exequendo in Ordine sub
sequenda proportionata Traditionis Summis Vadiis
ac Marcis Superius expressis correspondentis ad descriptis
pem Statim Bonum eorundem Officium Præsens se con
tulit et ingressus in loco fundatis Jurisdictionis sub sali
et in Bonis Strzeszewo in tenore sequenti. Czyli Pana Jana
Starzewskiego, Majętność Budynek, cokolwiek Izba z Alkierzem

y Stó

y Sień, Izba w Węgeł z Szachulcu z Alkierzem, wzdłuż na Trzy Sążnie, wszerz wraz z Alkierzem na Sążni potrzwarta, Sień w Słupy y Zdyla nowo przybudowana napod trzecia Sążenia wzdłuż, na sześć takich Izba z Alkierzem, w Sieni komorka Dylami przedzielowana z Alkierza komorka. Druga poza kuminem, kuchenka mała, takiak kumin wyżdziory wsobie nasłożynach. Drzwi z dworu do Sieni iedne, drugie z Sieni do Izby, trzecie z Izby do Alkierza otwarte z Alkierza do komorki, puszte z komorki wbok na dwor, wszystkie na zawiasach do komorki z Sieni y do kuchenki drewniki na biegunach, Dach słomą poszyty y caly Budynek nowy, niedawny. Okien w Izbie dwa w Alkierzu iedno małe wdrewno oprawne. Piec wraz Izby y Alkierza gorzący z kachli formowanych Bożych niepolewanych. Kumin Zeluski roboty, z ktorego maly pożytek gospodarski. Pułap nad Izby y Alkierzem z Tarcic ieszcze roboty nad Sienią y komorkami z Dylow starych, osobno zas nad komorką w Sieni, ktora iest nisko zagrodzona dylikami prostemi pułapek z dylikow nowych, małych, prostych. Z Pochlesnyk stany w Słupy wzdłuż y wszerz dwa Sążnie, y tokoc ieden Słupy podgniwały, zktorymi Stayenka takze w Słupy z Dylow na trzy Sążnie bez tokcia wzdłuż, wszerz takiako y Spichlenyk, takoz Stara z dylikow podłogi z ktorey takze Słupy podgniwały. Dach na Spichlenyku y Chlewku ieden słomkami poszyty stany, pułap nad Spichlenykiem y wystawą, ktora iest przed nim, z dylikow. do Spichrza drzwi na zawiasach ze Srzeblem y zaporką drewniana w tym ze Spichrzu koiec mały zagrodzony dylikami, do ktorego drewniki małe na biegunach drewnianych. Stodoła o dwoch klepiskach trzech Somsiedzkach, w Słupy, Dylki, y Żerdzie stawiana, wzdłuż y Sklepiskami rachuiąc Sążni pod dwanaście wszerz na Sążni potrzwarta, ta cała Stodoła stara zła, Słupy dylikii y rzerdzie mocno niektore Spruchniałe, dach na połowiedy nie tylko okrywalnikow stary, zły, wrota takze stare złe, wtyle ley Stodoły Chlewek, takoz w Słupy, Dylki y Żerdzie, wzdłuż na Sążni szesć, wszerz na Sążni trzy podobnież stany nadpruchniały y dach nanim stary, wystawka przy tym że Chlewku mała nakłonna poszycie złe tak dalece że y do poprawy nie zdolne, naprzeciwko tey Stodoły druga Stodołka o iednym klepisku o dwoch somsiedzkach w Słupy z Dylow nietak stara iak pierwsza, ale na iedny stronę cała na pochylona, progi u Wrzecion zgnie, y same wrzeciadła złe, dach takze aby reparacyi potrzebuie, między temi Stodołami w poprzek Chlew, wzdłuż na pułtrzecia Sążnia, wszerz na Sążni dwa y pułtokcia w Słupy z Dylow stary zły, Słupy y podwaliny podgniwały. na nim całym Pułap z Dylikow, ot niech przegrodach ten Chlewek y troygu drewniach na biegunach, dach na nim stary

Reparacyi

Reparacyi potrzebuiący, wiedney przegrodzie tego chlewka podłoga zdylikow. Item kamnik z dylikow słupy wzdłuż na sążni trzy, wzdłuż na sążni poltora o iedney przegrodzie, stany złe y dach na nim zeszłym złe, u ktorego drzwiczkow dwoie na biegunach złe. Item studnia w podworku z żurawiem, ukturey pogrodka złe reparacyi potrzebuie. Item w tyle Budynku mieszkalnego murtatko małe chlewka z pochmatych dylow złe, nic nie warte. Ogrodek w podworku od Budynku do stodot zagrodzony, wedle kt rego płot stany złe, ten ogrodek warzywem y konopiami zasiany, drugi także ogrodek, w ktorym dwie liszki małe przy chlewku płotkiem małym zagrodzony, trzeci ogrodek w Bog spiechlinku malutki także, w ktorym kilka Brostkow włodych y kilka Tykow Chmielu.

Na części Imć Pana Antoniego Starzewskiego Budynek mieszkalny, stany w słupy z Dylow, wzdłuż na sążni dwie, wszerz na sążni trzy, w nim izba y sień, w sieni komorka y przegrodka y kuchenka iak kumin murowanymi na stopiniach ktore na słupach stoią, w izbie przegrodka także od circitar alkierza, drzwi w tym Budynku troie na zawiasach, troie na biegunach, okien troie dwa wakszc trzecie małenkie, wszystkie w drzewo oprawne. Piec z cieglonych kafli zły, skrzony, y wcale postawienia potrzebuie. Dachy nad izbą zdarte, nad sienią y komorką z dylow także y chlewek maty przystawiony złe wcale, stodota y z chlewami pod iednym dachem wzdłuż na sążni pięć naście, wszerz na sążni pot trzecia, w słupy z żerdek y dylikow małych, tak słupy iako y żerdki y dyliki ipsmi chniałe ze szczetem, y dach wcale zły poodrzewany mieszkamy, wierzchow dwoie złe, y drzwi do chlewa złe, gotz bienicc y leśnica złe, stare, nic nie warte. W Podworzu ogrodki dwa zagrodzone z obydwoch Bokow Budynku mieszkalnego. w iednym ogrodku konopie zasiane w drugim kartofle y pszczoł ulow siedem naście, a dwa ule puste. wedle tych ogrodow y wedle podworka płot chrustiany stany wcale zły, ogrod na wsi w ktorym drzewi lich do części ś. Pana Jana, a drugie drzewi lich do części Pana Antoniego Starzewskich należące, warzywem zasiane ale dwie z tych lich proznie niczym nie siane

Część Imć Pana Joziefa Starzewskiego. Budynek mieszkalny w słupy z dylow stawiany, w ktorym sień izba y komora pod iednym dachem, wzdłuż tego wszystkiego na sążni siedm, wszerz na sążni dwa y łokiec ieden. Izba

Do bog Budynku chlewek przystawiony z dylow z sienią

z Sienia Stara, komora w tyle oziednym przesle przystawiona
pustky, Pułap nad Izbą kawałkiem z tarcic nad komorą z Dyle-
kow, Piec z Ściny bez kąśki y kamin prostey Roboty, Okno
w drewno oprawne drugie deski zabite, Drzwi dwoie na za wia-
sach, troie na biegunach, ubych Drzwi z kobla trzy gacyk ode-
zelazny, w Izbie stolik. w tyle chlewek maly przestem ozdnym
przystawiony Gdy. Stodoła oziednym klepyskiem y dwoch som,
sieckach wzdłuż na 3 gzu am, wzrzez na 3 gzu potrzewanky
w słupy z dołow wkr nie nowa nie złączone Dach słomka
ny porzyty. w tyle tey Stodoły chlewek oziednych Drzwiach y
w słupy z dołow, wzdłuż na 3 gzu pięć y tokec wzrzez na
3 gzu pod trzecia nadmynowany. Ogrod wedle Budynku
ogrodzony wokym płotem konopiany zasiany y Jarzywem
Grotka w podworzu y podworze wokym płotem ogrodzone w
Ogrodzie wpolnym dowszystkich trzech Części należeym lich
pięć warzywem y Lnem zasiane
Pole ozimne pod Derewo nay przod Pana Boga mgrna
zwana, w ktorey wrzez Przytow [potowa do tokowa] [Pol. małopiecowych] wzdłuż Stay trzy do
wszystkich trzech Części rownym działem należy cała leso
wym zasiana Item Płoszka przy teden y tokiu pięć wro
bie zawierająca wzdłuż Stay troyga rownie dowszystkich
trzech Części należąca po Ozimku małym, cała żytem za-
siana Item Płoska nazwana wszystowna, na wsobie Prz
tow Części tokiu trzy, wzdłuż Stay czworo dowszystkich trzech
Części rownie należy, Cała żytem zasiana. Item na Stroko
wie Płosa wrzez Przytow Części y tokiu pot siodma, wso
bie maiąca, rownie do wszystkich trzech części [wzdłuż] należy, dwoy
gem Stay, zasiana na Części Imu Pana Antoniego Starze
wskiego cała przenicą, na Części Pana Jana Starzewskiego
go kawałki lnem rzetą przenicą, Na Części Pana Jozefa
Starzewskiego kawałek owsem rzetą przenicą zasiana
Item Płoska u kamienia wrzez Przytow Części, wzdłuż
Stay troie do wszystkich trzech Części rownie należy, cała
żytem zasiana, tylko kawałkiem na Części Pana Jozefa
Starzewskiego owsem, na Części Pana Jana takze owsem
na Części Pana Antoniego Przenicą zasiana. Item na Bro
stowce Płosa Przytow Am wrzez, wzdłuż zaś Stay czwo
rownie do wszystkich trzech części należąca cała żytem za
siana. Item u Dębu Płoska wrzez Przytow Dwa, wzdłuż
Stay czworo, w potowie do Pana Jozefa w potowie do Pana
Jana Starzewskich

Omy

Jana Starczewskich należąca cała żytem zasiana Item
Zagon ieden zawieraiący Pręt ieden czworgem Stay należy
do Części JPana Antoniego Starczewskiego, cały iest żytem
zasiany Item Zagon ieden zawieraiący w sobie Pręt ieden
ciągnie się Stay Dwoygi, do wszystkich trzech części należy "żytem zasiany"
Item Płoska na klinach przy drodze Stay dwoygi pocztery
Pręty wszerz, a daley w połtwęższa do wszystkich trzech Czę
ści należy cała żytem zasiana.

xxx Pole Jarzynne nazwane Brzeziniska pod Dobrski pier
wsza Płoska od Dobrskey Granicy, zawieraiąca w sobie ~~wsze~~
wszerz zagonow Prętowych pułosmatokciowych Dziewię
wzdłuż Stay Troie, do wszystkich trzech Części należy. na
Części Pana Antoniego Starczewskiego, Staie prosem, dru
gie Staie Gryką, trzecie Jęczmieniem, na Części Pana Ja
na Starczewskiego, Staie Prosem, a dwoie Stay Gryką
na Części Pana Jozefa Starczewskiego Cała Gryką zasia
na. Item Druga Płoska wszerz zawieraiąca w sobie Pręt
ieden łokci pięć wzdłuż Stay także Troie, w połowie do JPana
Jana w Połowie do JPana Antoniego należy. Staie Gryką
Drugie Prosem, trzecie Owsem zasiane Item Trzecia
Płoska zawieraiąca w sobie trzy pręty troygy Stay, do ka
dey Części po iednym zagonie Prętowym należy, na Zag
nie JPana Antoniego dwoie Stay Gryką zasiane trzecie
otłogem, Zagon zaś JPana Jana przez całe troyki Stay
Gryką zasiany, na Zagonie JPana Jozefa dwoie Stay Gry
ką zasiane trzecie otłogem leży Item Zagon do Części
JPana Jana połtorą Stay Owsem, a połtorą Grochem zasiany
Item na Gajowy Płoska zawieraiąca w sobie Prętow Pięć wsze
wzdłuż Stay Troie, w ktorey trzy Jare narowne Części po
dzielone, każdy do osobney Części należący, Jary JPana Anto
niego dwoygy Stay Grochem, a trzecie Staie Owsem zasiany
Jary JPana Jana dwoie Stay Owsem, a trzecie Staie Gro
chem zasiane. Jary JPana Jozefa Całe troie Stay Owsem
zasiany Item na Narłowy Zagon ieden Pręt ieden w so
bie maiący należy do Części JPana Jozefa Dwoygi Stay Gro
chem a trzecie Owsem zasiane Item na Narłowy Stay Dru
gi Płosa, maiąca wszerz Prętow Osm łokci Cztery na te
części Rowne podzielona. Na Części JPana Antoniego dwoie
Stay Grochem a trzecie Owsem na Części JPana Jana Gro
Staie

zawieraiący w sobie pułtora Pręta wszerz Stay Troie należący

Staie Owsa dwoie Stay. Na Części JP. Jozefa Dwoie Stay Grochu a trzecie Pszenicy Item na Pulkowy Płaska Stay Czworgi, maiąca wsobie prętow Pięć wszerz, rownie na trzy Części rozdzielona y do wszystkich trzech Części należy, cała na wszystkich trzech Częściach Grochem zasiana Item na przegrobie Płosa Troygi Stay zawieraiąca wsobie Prętow Osmnascie, także na trzy Części Rownie podzielona. Na Części JPana Antoniego Grochu Stay Dwoie trzecie Owsem. na Części JPana Jana Grochu Staie Jęczmienia Staie, Owsa Staie. na Części JPana Jozefa Groch przez całe troie Stay zasiany. Item na Zagrodziu Płosa Staiem iednym, maiąca wsobie wszerz Prętow Cztery y Łokci Cztery także na trzy Części podzielona Cała na wszystkich Częściach Grochem zasiana, do ktorey Łąka prosto wtęż Płoskę kawałkiem należy. Item Płoska także na Zagrodziu Staiem iedny wszerz Pręt ieden y łokci dwa. ta do JPana Antoniego y Jana należy Grochem zasiana Item na Przedewsiu Płosa wszerz Prętow Osm łokci Cztery Stay dwoygi do wszystkich trzech Części należy dwie Części Otłogem leżą a trzecia Część to iest JPana Antoniego Rzepnicą zasiana Item Płosa Dwoygi Stay wszerz Prętow Dwanascie y łokci połszosta, do wszystkich trzech Części należy cała Jęczmieniem zasiana Item Płosa Zalowa klinem ciągnąca się, na pierwszym Staiu od Głow gdzie się szerzey rozciąga ma prętow wszerz Trzynascie y łokci Cztery. na tym Staiu Pszenicą zasiana na drugim Prosem ktore węższe iest na trzeciem Jęczmieniem do wszystkich trzech Części należy

Pole Ugorowe za Zalem na Dąbczewiznie Płosa wszerz Prętow trzy łokci Cztery Staiem iednym do wszystkich trzech Części należy na Części JPana Antoniego Pszenicą na Częściach JPanow Jana y Jozefa Jęczmieniem zasiana Item Płosa wszerz Prętow sześć y łokci ieden Stay dwoygi do wszystkich trzech Części należy cała Jęczmieniem zasiana Item Płoska Stay także Dwoygi wszerz Pręt ieden łokci sześć, do wszystkich trzech Części należy cała Jęczmieniem zasiana Item Płosa Stay Dwoygi wszerz Prętow Pięć y łokci Pięć do wszystkich trzech Części należy „Jęczmieniem zasiana" Item Płoska Dwoygi Stay zawieraiąca wsobie Prętow Dwa rownie do wszystkich trzech Części należy, na Części JPanow Jozefa y Jana Gryką zasiana zaś na Części JPana Antoniego przysiany Jęczmień

JPanu Fray

JPana Franciszka Starczewskiego. Strzegącego tego JPana Antoniego Starczewskiego, który wolny tenuit Strzegącemu do Zebrania Item Płusa Prętów sześć Stacim iednym, rownie dowrzystkich trzech części należy cała Dymka zasciana Item Zagonik Stacim iednym wktorym Łoku ośmdziesiąt do części JPana Józefa należy Otługiem leży Item Płotka Stacim iednym wszerz Prętow trzy dowrzystkich trzech części należy "Tatarka zasiana" Item Płusa Stay Trzygi wszerz Prętow siedem z łoku trzy, na części JPana Józefa y Jana Dymką, na części JPana Antoniego Stacimi Dymką Drugie Zgarnieniem, trzecie raz na całey Płotce od Stanicy Borowskiey Otługiem leży Item Zagon maiąc wsobie łoku sześć Dwoygi Stay Stacim Dymka a drugim Zgarnieniem zasciany, należy do części JPana Antoniego Item Płotka Stay Trzygi Prętow Pięć łoku sześć wszerz, na części JPana Józefa Rzepnicy, na części Pana Jana Tatarki mierz Stay trzecią, a zaś na części JPana Antoniego mierz Stay Dwa Zgarnieniem a na trzecim Stacimi Dymką zasiane Item Płotka wszerz Prętów jeden z łoku połczwarta wrodzaiu Stay Trzecią do części Ich MM Panow Józefa y Jana należy, na Pana Jana Rzepnicy cała, na JPana Józefa Rzepnicy stacimi zasiane a rzeka podarana Item Płotka Stay Trzygi wszerz Prętow Dwa Łoku Dwa, dowrzystkich trzech części należy, na części JPanow Jana y Antoniego kawałki lnem zasciane, a rzeka podarana. Postquam descriptionem Status Sortium in Domi Starczewo Officium Praesens in Ordine similium peragendorum Jurisdictionem suam ad Bona Starczewo vrysła złowo transferendo, et in Die Bonis Starczewo Wysłarzowo Fra Quinta post Festum Visitationis B.V. Mariae proxa Solvit Die 4ta Mensis Julij Anno Dni 1776en Praesentia Illum Antonij Sadowskii et Francisci Starczewskii Alio nunc Illum ad actum praesens aggregatorum Testium Mihi Dni Judis Provdi Paulli Borowicz de Bożewo Cmelhorum Authi et Curati actum praesens accelamavit et Die ad Stans, fundata per Locum Mihi Ejusdem Jurisdictione Sua ad conscriptionem Status Sortium Bonorum Eorundem Starczewo Wysłarzowo se se conclusit hoc modo. Na Starczewie Wysłarzowie w Polu Drimmym pod Karpowo Płosa Stay Trzecią, margin

wzrzez

wrzen Prętow Pięć Łokci Pery do wszystkich trzech Części należy
na Części JPana Antoniego Starczewskiego Stay dwoie Pszenicy
Stay troie owsem, a stacie lnem zasiane, na części JPana Jana
Starczewskiego Stay dwoie Pszenico, reszta żytem na części
JPana Józefa Starczewskiego stacie owsem, reszta żytem, zasia
ne przeciwko tey Płosce tęka ciągnieszi do Strumienia Stacie
iednym Item Płoska takoż Szesciu Stay wszer Prętow dwa
łokci Pudzwarta dowszystkich trzech części należy, na części
JPana Antoniego, czworgi Stay owsem Dwoie Stay Pszenicy, na
części JPana Jana cała żytem y kawałek lnem na części Pa
na Józefa cała żytem zasiana Item Płosa Stay Pięciorgi
wszer Prętow Siedem, dowszystkich trzech części równie nale
ży na części JPana Antoniego dworgi Stay owsem, dworgi
Stay Pszenicy a Stacim Grochem zasiana, na częściach zaś JPanow
Jana y Józefa cała żytem zasiana Item Przeczyk na Stanych
ogrodach czwartą Części Stay wzdłuż, wszer Prętow Siedem
y łokci Pięć maigący dowszystkich trzech części należy, na
częściach JPanow Antoniego y Jana owsem, na części JPana
Józefa lnem zasiany Item zagon wktórym Prętów sześć wzdłuż
Stay Pięć równie do trzech części należy Stacie Pszenicy
reszta owsem zasiane Item Płoska prosto w przeczyk pięcior
gi Stay, wszerz Prętow Pięć y łokci pudzwarta dowszystkich
trzech części należy, na częściach JPanow Antoniego y Jana
Dwoie Stay Pszenicy a trzecie owsem, na części JPana Józefa
cała Pszenicą zasiana.

W Polu Jaryszowym na tymże Starczewie Wylazłowie ku
Rostkowu Płoska Stay pięciorgi, wszerz Prętow dwa łokci trzy
do Wszystkich trzech części należy, na częściach JPanow anto
niego y Jana Dwoie Stay Pszenicy a trzecie owsem, na części JPana
Józefa cała Pszenicą zasiana y kawałek Item Płosa Osmorgi
gi Stay wszerz Prętow pudpięta maigęca dowszystkich trzech
części należy, na części JPana Antoniego przez dwoie Stay Gro
chem zasiana reszta cudzym zbożem siana, to iest JWan Fran
ciszek Starczewski przysiadł, ktory przysiewek wolny on mur do
zebrania do ktorey tęka należy Item Płoska ku Dąbiemu
wsz Stay troygi, wszerz od Brzega Prętow dwa y łokci put
trzecia a daley Pręt sześć dowszystkich trzech części należy
na części JPana Antoniego Stacim Grochem zasiana reszta
zbożem kormonskiego przysiane, ktory Groch kormonskiemu wol
ny do zebrania, na części JPana Jana owsem, na części JPana Józefa.

Na częściach PP Jana y Józefa troie Stay Grochem reszta owsem y Pszenicą owsem
zasiane

przeczyk

Owsem y Grochem zasiane mosto wnią Łąka dwie Item
Płosa Pięciorgi Stay wszerz Prętow Siedem Łoku szesi do wszy
stkich trzech części należy, na części Pana Antoniego, zasia
na Zborem Pana Franciszka Starczewskiego, ktorem
wolne zebranie ostrzega się na części Pana Jana y Jozefa
Troie Stay Owsem a dwoie Gnyłą zasiane y Doley Łąka na
leży Item Brzeci Staiem iednym wszerz Prętow czternaście
na części Panow Antoniego y Jozefa Gnyłą na części Pana
Jana Tytem zasiany Item Płosa Stay dwoygi wszerz
Prętow Pułdziesiąta do wszystkich trzech części rownie
leży na części Pana Antoniego zasiana Zborem Pana Fran
ciszka Starczewskiego ktoremu wolne zebranie, na części
Pana Jozefa Staiem Gnyłą na części Pana Jana Stayem ty
tem inadrugim Stayu Łagon Owsem, reszta na części Pana
Jana y Jozefa Staiem Gnustem zarosła mieiscu Płosy
Łąka Item Płosa Stay dwoygi do wszystkich trzech czę
rownie należy cała Owsem zasiana, od ktorey Łąka ciągnie
Item Płosa Stay dwoygi Prętow dwa toku pułtrzecia wo
bie maiąca wszerz, do wszystkich trzech części rownie należy
Owsem zasiana mieiscu ktorey ciągnie się Łąka. Iwan
antoni Gadomski winien się tą Płoski z dwie dziesiąta Żony
Jego JKP Starczewsky przywłaszczył Item siedlisko Pusto
iak wrobie iest nakłonym teraz Łąka y mieiscu nie ome
mur Łąka
Co Polu Ugorowanym natymże Starczewie Wy-łazłowie Dwo
czyli Staiem wszerz Prętow Osm toku trzy do wszystkich
trzech części należy cały ostogem leży Item Płoska wierzbo
wna Stay dwoygi, wszerz Prętow trzy toku Dwa do wszystkich
trzech części należy na części Pana Jana podorana reszta ostogem
Leży Item Płoska dwoygi Stay wszerz Prętow y toku Dwa
do wszystkich trzech części należy Item Klin dwoygem Stay
od rzeczonego brzegu iestgo dwa Pręty od drugiego Prętu Drugo
Pręt ieden należy do części Pana Antoniego y Jana iest podorany
Item Płoska Trzeciorgo Stay ciągnąca się do granic Łąki czwo
wszerz Prętow Cztery y Łoku Dwa, rownie do wszystkich trzech
części należy na częściach JKP Antoniego y Jana czworgo Stay
Przy miedzy zasiana Staiem podorana a Staiem na części Pana
Antoniego Ostog, na części Pana Jozefa cała podorana Item
Płosa Stay Drzewięciorgi wszerz podorana Prętu dwa wszystkich
trzech części należy na częściach JKP Jana y Antoniego Szosty
Stayiemy na części Pana Jozefa trzema Stayami podorana

reszta

rzta ottogem leży y łyka do niey należy Item Płosa wrzos
Prętow dwa łoka dwa stay Siedmiorgi wedlug, równie do
wszystkich trech części należy dwoygi stay podorana ro
rzta ottogem leży Item Zagon prętkowen wobie mający
wedlug stay Siedmiorgi do wszystkich trech części należy
ały ottogem leży Item Płosa stay Siedmiorzcie etłyk wrzo
Prętow Pęć bez łoka Rownie do wszystkich trech części
należy na częściach Pannow Jana y Antoniego Starze
wskich pięciorgi stay podorana rzeta ottogem leży należy
Pana Józefa Starzewskiego cała ottogiem leży Post quam
Conscriptionem Status Eaminidem Sortium Bonum Stro
szewo et Starzewo Wylazłowo. Quoniam Gnosa Anna
de Goszczyńskie Olim Gnosi Antoniy Zakrocki Consors
Relicta Vidua Coram Officio suo Burgrabiali Circuli Płocen
sis Realiter comparens Reproducto Contracti Obligatorio
Inter Gnosum Josephum Starzewski ab uno et Gnosum
Albertum Zakrocki et Agnetem de Sutkowskie
invicem Congeu parte ab altera in Rostkowo, die Decima
Septima Maij Anno 1758vo facto et Inscriptione Obli
gatoria per Eundem Gnosum Josephum Starzewski in
Rem Supradictorum Gnosorum Alberti Zakrocki et Agne
tis Sutkowska Congum Coram Actis Circuli Płocen Fe
sta in Vigilia Ssti Visitatis Sancti Joannis Baptis
anno eodem 1758vo Authe regnita Item Bonum
Starzewo Wylazłowo et Strzeszewo Gnosi Józephi Star
zewski Citati iure suo Hereditariam per Eum Gnosum
Josephum Starzewski in Personam Olim Gnosorum Al-
berti Zakrocki et Agnetis Sutkowska Congum Episto
Gnosi Antoniy Zakrocki, comparentis Gnosa Anna de Go
szczyńskie Zakrocka Marito Parentium per Supra ex
pressum Contractum et Inscriptionem Obligatoriam
Marito in Summa Centum Symphony antea vero in Sum
ma Quingentorum Zlotta Symphony, ante subsecutis
Partis Autorea pure vincenti super Eodem Gnoso Josepho
Starzewski Citato pure vicio pactum Obligatam esse
Demonstrati et tutando se eodem pure Obligatorio sibi
et Gnoso Stanislao Zakrocki Minorenni Filio suo, cum
ob Gnosa Antoniy Zakrocki Marito suo procedto Servienti Dos
E Budynkow na Starzewie Wylazłowie ani płotow niemasz
zoney

Cmd

sionoq' adusq' per Eandem Comparentem habita, firmato.
Subsequendam Traditionem Sortis Gnosi Josephi Starcze
wski Citati Jure victi denegat et impugnat. Quocirca
Officium praesens, Obstante eadem Impugnatione Jureq'
Obligatorio ante inhoationem Processus Partis Actoreae
jure vincentis Super Gnoso Josepho Starczewski Citato
Jure victo perducti, Subsecuto. Causam hanc intuitu Sor
tis Solius met Gnosi Josephi Starczewski Haereditariae
Quingentis Marcis Decro Tribunalitio Regni Petricoviae
Fra Sexta post Dnicam Letare Quadlem Die Trigesima
Prima Mensis Martij Anno 1775to, tum Vadio Capitane
uli Duplici, ac Secuplici Poenae Quatuordecem Marcarum
Kolonj Decro Terri Plocenj in Plonsko in Terris Commu
nibus Fra 4ta post Fta Solennia Sacri Pentecosten, Die
Septima mensis Junij anno Eodem 1775to ex vi Supra
scri Decreti Tribunalitij prolatis ab Eodem Gnoso Josepho
Starczewski Citato jure victo Mfcis Gumowskim Actoribus
Jure vincentibus adjudicatis, ac Processui eo nomine Super
Eodem Gnoso Josepho Starczewski perducto, Obnoxiae.
Rursus ad Judm Terre Plocenj districtus Plonscenj
ubi Causa praesens per Decretum Tribunalitium Rgni
Petricovienj fuerat Remissa, et ibidem ex vi ejusdem Decreti
Tribunalitij judicata, cum toto ejusdem Causae, quoad Sor
tem Solius met Gnosi Josephi Starczewski jure victi
modo praemisso Obligatam effectu ac Partibus Ipsis Sci
scilicet Mfcis Gumowskie Actis Jure vincentibus tum
Gnoso Josepho Starczewski Citato jure victo atq Impu
gnatoribus, nempe Relicta et Successore Olim Gnosi Antonij
Zakrocki Remisit Remittitq praesentibus, conservando
in ibidem Partibus Terrnum Comparendi peremptori
um. Sortes vero distinctas Gnosorum Antonij et Joannis
Starczewskich Citatorum jure victorum Haereditarias
in Eisdem Bonis Strzeszewo et Starczewo Wylaztowo
sittas et iacentes distinctis Summis Vadiis et Marcis
Parti Actoreae Jure Vincentij Obnoxias adjudicatis, Quarum Status
Superius per Officium Suum conscriptus cum omnibus
Earundem Sortium utilitatibus usibus fructibus et Com
modis cuntis Areis aedificiis Hortis, Agris Pratis Campis
Sylvis Virgultis aquis Stagnis Piscinis Puteis Inseminati
onibus tam hiemmalibus quam vernalibus Caeterisq

attinentiis

Qmg

443

attinentiis et pertinentiis in Summis Prima Nongingentorum Octuaginta Unius Florenorum Polonicalium Alfus Gumowskim Altera Mille Quadringentorum octo Florenorum Polonicalium Gnosis Brudzienskim Gosciecki Dobrski et Ciwinski pro Rebus interceptis praevia comprobatione Decreto Terri Plocensi Decri Tribunalitij prolato Superius de Actu specificato A Gnosis Antonio Joanne et Josepho Starczewskie Jurevictis ad Solvendum unus ad alium sese non referendo cum Poena Luita Trium Marcarum Polonicalium adjudicatis tumquoque in Vadiis Capitanealibus Quinque ac in Poena Quadruplici Quatuordecem Marcarum Polonicalium in vim Poenalitatis et in Sublationem anteriorum Condemnationum Et pro Contraventione Decretis a Solismet Gnosis Antonio et Joanne Starczewskie Citatis iurevictis, pro Re Mfcorum Gumowskich Actis iurevincentium Decreto eodem Terri Plocensi adjudicatis ~~tumquoque~~ adeo in Processu Ratione non Solutionis praemissarum Summarum Vadiorum et Marcarum ac ratione Contraventionis Eidem Decreto ex Parte Actoreae Partis Jurevincentis obtento et perducto Eidem Parti Actoreae Jurevincenti in Possessionem ex nunc Officium praesens tradidit et dimisit eandemque Traditoriam Possessionem Pastertis Actoreae Jurevincentis, usque ad exolutionem praemissarum Summarum Vadiorum et Marcarum totiusque negotij Causae praesens pacificationem duraturam esse vult et declarat, et ad intromittendam Eandem Partem Actoream Jurevincentem in praetactas Sortes traditas Mnlem Supra in Actu contentum addidit et destinavit. Qui Mnlis ad praemissa deputatus eosdem Actores Jurevincentes, in Sortes praetactas Bonorum Strzeszewo et Starczewo Wylazłowo ad praesens traditas in praesentia supraseriorum Nlium circa actus connotatorum intromisit investivit, de quo Rediens suo Officio fecit Relationem postquam peracta Officium Burgrabiale Partem Actoream Jurevincentem, circa Possessionem Traditorium Sortium conservandos censet Decreti praesentis Vigore.

Laurentius Bromirski Burgrabius Crem Plocens.

Ffria

Officium praesens Crenen Capit Plocen ad Oblationem J Petri Rudowski
Traditionem infraseram Officiose p Infraspecificat G Burgrabium
Crenen Plocen in Bonis Strzeszowo p parte Mci Joannis Gumowski
Camerarij Subjudicis Terris Plocen expedit manuque Ejusd
G. Burgrabij propria Subscram Reproducen ad Acticanae Acti
que praesen ingrossandum suscepit in Tenore sequen
(inserat) Originale Ejusd Traditionis circa Acta
Relictum. Et Stanislaj Gumowski Tradnum inter se Germanor.

In Cro Plocensi Feria 4ta ante Fm Nattis GV Mariae pro ea, ut
est Die 4ta Mensis Septembris Anno Dni 1776to

Przestach, ściana prosto stojąca. Pieć nieduzynowany Drzwi do niego zdrany
bez Zestawa, stany zły Dach na nim zdranie. Tak stany y zły iż ranie zdz
Chlewek dla Świń o trzech przestach w Dyle y słupy 6 Dwoch Drzwiach
zdranie stanych u gory w Dyłowaniu pięciu Dyłow brakuie Dach na hu
słomiany wielu Śnieżycach ponydzierany y zły warsztu Całe niemasz. Z
Usi Dom Szynkowny niedawno postawiony w węgieł o trzech Drzwiach z Sa
na biegunach bez Zestawy, y Dwoch oknach w Drzewno wtyn Duży kusni
nieduzynowany świeżo teraz sporządzony Pieć bardzo zły lepiony przesta
nia potrzebuie. Poszycie słomiane wrożnych śnieżycach ponydzierane, osob
nie złyte od błota całe złe z tataraku ponyrane. przy tym Dowie stoi od
owey karczmy stany zły y zprochniały wozrąb pusty bez nizeku do hu
go niezdatny. wjazd także stany zły znuynowany y spusztoszony w słupy
y Dyle we trzy Przesta, wiednym przeście od Drogi całe Dyłow niemasz
wrota tylne iedne zdranie stare y bardzo złe niezdatne na hie, natym G
ca Dach słomiany stany y poprany niewart gdyż tylko śnieżycom Co Skrę
wisi. Szerty złe zdranie. Stodnia Duża znuynowana Bogrodkow u hicy niem
drugie nie zgnity Jurow stoi stany ales niezdatny na hie zprochniały. Gorz
na w Szachulec stara spustoszała z Sienią Drzwi dwoie na biegunach z Sa
stare y popsute Kusnia Duży stany zły Lepionka z hicego opadła w Izbie ty
po kapa od kusnika stoi kusnieck zaw y Pieć znuynowany iż niezpiec czy b
Posuny zadrzey niemasz, Dach z szerytasmi Drzewiane pobity stany y zły
owczarnia którey tylko Wzrąb w Dyle stare y pkowe nięszare y słupy wpmie
szesc na dwie stoi postawiona Kozłow y Dachu na hicy niemasz ani Drzwi
Dnych, ktorych w szerytaiche obodwoch po iednych Szerokich y na boku
Dnych Szatych bydz ona. Ogrod Ciągnący się stowarzi do Drogi Bogusze[illegible]
ogrodzony Zerdziami w sobie ma w sobie Zagonow 19. na ktorym konopie Zagonow
Szablu Zag 5. Marchwi z kartoflami 3. Kapusty 2. Lnu 6. Jdn. ogrodek w Sadow
przy Parkanie przy tyzie Drodze Boguszeńskiey niedużo ogrodzony Zerdziami D
rzuchy y rzepą nasienną Zasadzony. Także ogrodek niewiększy krociuch przy Le
sie prosto wjazd ogrodzony do koła Zerdziami w ktorym tny Drzewa rodzayne Drzew
ktori y Gruszka rozroscie Zasiany iako to Pasternakiem, Szakiem Cybulakiem. Sadz
nien Rosadnym, y Dwoma Kawałkami Cybulki. Ogrod za Ogrodem prosto w Sad p
Polu pod Smieżiska Ciągnący się stoiem Szesnaście Zagonow. zasiany konopiany
9. Zagonow Kapusty zasadzony 7. Zagonow. w Polu Oziminym przez Sianego Cz
ta które iest Srednie iest Jęczmienia Zagonow. 66. Owsa Składow 129.
Gryki Składow 60. Chłopskiego Zboża natych samych Folwarkach Zasiane
iest Gryki Składow 73. Owsa Składow 46. Odłogiem leży niezasiane Pola
wtyzle Oziminy Składow dobrych y Szerokich 29. w Polu zas Jarym sa fol
warki rożnym Jarzynnym nasieniem obsiane przez odłogu którego iest Zagon
dwanaście, Jarka wszędzie śmierna, Jęczmień którego iest nayniżey tak niżey
ny że ledwo Sprzątnienia wart. Owies rzadki bardzo. Gryka śmierna Proso sie
dnie Szerzicy Zagonow 17. Jary dobrey. natym że Folwarku rowy pozarastsz
y krzaki natych Rowach ponynowane zyzte. Ugorowe Pole odłogiem leży
nietykane y Łany także nietykany. Łyki porożnych śnieżycach osob
nie przy Drodze y Lasach popasione. tak w Jarzynie iako y Oziminie. O
czym wszystkim Wiadome Czynię y Mieyscy Kolwey Zeznaię
Jn fide Officij Ja zda spis dnia St. S. Marcin Magdalena Lisk
ist dnia 22 Miesiąc Julij Anno D. 1776.

Actum in Fundo Bonorum Kurowko Sorteq, olim Gnosi Valentini Kurowski hæreditaria Feria Sexta in Vigilia Festi Sanctorum Petri et Pauli Apostolorum proxima scilicet Die Decima Octava mensis Junij Anno Domini 1776to.

Coram Gnoso Michaele Miłobędzki Camerario Trri Plocen in Præsentia Gnosorum ac Nlium Ignatij Białłoskorski, Thomæ Zglinicki Burgrabiorum Castren Plocen, Pauli Czachowski, Antonij Lisowski, et aliorum plurimorum ad Actum præsen Congregato nec non Mnlis Rni Gnalis Providi Stephani Jonniak de Romatowo Authen et Jurati Actui huic adstan, et Eund acclaman.

Judicium Suprascriptum Trre Plocen Camerariatus insistendo Decreto Judicij Trris Plocen in Siepr in Trnis Communibus Tribus Plocen Feria Tertia post Dm Exaudi proxima scilicet die Trigesima Mensis Maij Anno elapso 1775to Inter Gnosam Catharinam Brudnicka olim Gnosi Valentini Rycharski Relicta Contem viduam Actam et Citam ab Una et Gnosos Bartholomæum olim Joannis Filium Mariannam de Woyciechowskie olim Nlis Andreæ Kurowski Relicta Contem viduam Matrem Albertum et Vincentium Filios Kurowskie Citam et Actam parte ab altera prolato: Quo mediante Condescensio Judicij Trris Plocen aut Gnosorum Camerariorum Trrium Plocen ad Fundum præsen Bonorum Kurowko Captato tempore prævia avisatione Partium tempestive faciend ut Judicium sive officium Camerariale Unius ubi Duo, Duorum ubi Tres absentia non obstante mutuo Partium Sumptu Condescensurum, ante omnia Comportationem Documentorum Tertiam classem ex Capite olim Gnosi Gregorij Kurowski remonstrantium et Utrum Juribus Gnosæ Catharinæ Brudnicka olim Gnosi Valentini Rycharski Relictæ Contis subjecta esse palpatur enucleanq prævia Comprobatione Juratoria demandet, Tribus Comportatis, discussis quibusvis dubijs Cognita resolutione Transactionum, præcipue testamenti de prætensionibus inquirat, et investiget, Inquisitiones expediat, Juramenta excipiat, Satisfactionem omnimodam cui et a quo Competierit præstand demandet, Partesq

in omnibus et Singulis Pretensionibus nihil intactum et irresolutum
relinquendo pro exigentia totius negotij finaliter decidat, dijudicet
et moderet Cujus decisioni Partes parere, et acquiescere Sub Pena Co
nitionis super Parte Contravenient publicande debeant ac teneantur
pro quo Condescensionis per Trnos Partes quos voluerint et negotia
proposuerit Adiciunt ad citandi Comparere et Judicatum pati teneant
cet injuncta, ad Bona prenominata Condescendit Jurisdictionem de
precustodita prius pace et Securitate publica circa officiosos Actus
servari solita Jurdavit ac pert Partes ad inveniendum Compantes
predicta mutuo acclamore demandavit Quibus Partibus et quida
Catharina Brudnicha ob Trnos Valentini Rycharski Relicta Conte
dua Adh et Alb prth. et Trnis Bartholomeo ob Joannis Filio Ma
anna de Starzynskie ob Nti Andreae Kurowski Relicta Conte vidua
matre, Alberto et Vincentio Fratribus interGermanis filijs Nam
uskie Alb et Antonibus prth. Comparentibus et Secum Judic Conte
versem Quoniam Partes Compantionem admentem Decreti Jud
Trnis Pleb ex quo presens perayit actus quaq earum in Persona
Etate sua sufficienter inveniperunt, proinde Judicium sufficie
cad Compantione adinventa Partibus in Causa experiri injun
git, in experimento teneri Partes utraq. ad Comportationem Do
cumentorum Tertiam Classem ex Capite ob Trnos Gregorij Kurows
remonstrantium et Utrum Juribus Pore Catharina Brudnicha
ob Trnos Valentini Rycharski subjecta esse pretendatur enucleare
Instantanee Judicium presens Conde demandet et quoniam Partes
in Satisfactionem Sententia sui Judicij in premissis, Compla natione
sub data actus hodierni ex quo perayit Condescensio inter esse Part
in Pleb Causa Comenipsis et manibus eor ac amicor subscripsis ac
approbando Judicio suo porrexerunt in Tenore tali Między Jchme Pan
mi Jey Mci Panią Katarzyną Brudnicką niegdy Jmana Walentego Ry
charskiego pozostałą wdową z jednej a Jchmi Panami Bartłomiejem
niegdy Jmana Jana Kurowskiego Synem, y Jey Mci Panią Maryanną z
rzynskich niegdy Jmana Andrzeja Kurowskiego pozostałą wdową Mat
Judzieją Woyciechem, y Wincentem Braćmi między sobą Rodzonemi z tey
Panią Starzynską, y pierwszemi Synami Kurowskiemi z drugiey strony
wa Kompromisowa, czyli ugoda w niżey opisany Sposob: iż Jmci Pani Kat
repet.

rzyna z Brudnickich Rycharska pozostała wdowa maiąc sobie
Summę Trzysta złotych Polskich in recompensam dotis przez Nie
gdy Jmpana Walentego Rycharskiego męża swego do Summy Sześćset
złotych Polskich od Jmpana Kayora Brudnickiego Oyca tey że Jmpani
Pani Rycharskiey de Bonis Paternis et maternis in vim exdotatio
nis interesta, dekluba, w kościach dnia 22. miesiąc Maj Anno Dni
1770 naznaczonej circa levationem przemiepce Summe 600 złt
Polskich taż Jnteresta deklarowaną zapisac, Testamentem zaś
w Myszkach dnia 18 Novembra Roku 1774. całą Substancyą na
Stowę tegoż niegdy Jmpana Walentego Rycharskiego na Dobrach
Korowlu leżącą, zsadą z Jnwentarzami wszelkiemi darowaną.
Na fundamencie których Jnteresty y Testamentu oraz Skargi za
cieżonych tak Jmpani Katarzyna z Brudnickich Rycharska wdowa,
sprawę przeciwko Sukcessorom pomienionego niegdy Jmpana Wa
lentego Rycharskiego bez potomnie zeszłego męża swego, owy pusta
nie części naKorowlu, y danie Zniey Kalkulacyi oraz wspokoiących
iakich kolwiek pretensyi do Ziemstwa Płockiego w Sierpcu sądzącego
wistytuowała, wzajemnie tychże Panow Korowskich Sukcessorow
wyżey wyrażonego niegdy Jmpana Walentego Rycharskiego, przeci
wko Tegoż Jmpani Rycharskiey wdowie oskarżowanie takich kolwiek
Jranzakcyi oraz Testamentu wyżey Zmianowanego wyrażonego z Jnsze Pretensyi
Do tegoż Ziemstwa Płockiego Aktorat uformowali, do Jntuitu Dekret
Condescensionis do Dóbr zkąd części Korowlu ad mutuos Actoratus
Judicij Terris Płocz, seu Finem Cameralem Trium Płocz wyrobili wię
Dnia dziesiątego na Terminie Kondescensyi z Dekretu pomie
nionego w Korowlu agitującey się: Nay przed Jmpana Katarzyna
z Brudnicha pozostała wdowa niegdy tegoż krotnie wyżey wspomio
nego Jmpana Walentego Rycharskiego, zważaiąc, że Summy Pomie
nionej Sześćset złotych Polskich posażney przez Oyca tey że Jmpani
Rycharskiey Jnteresta naznaczonej niegdy Jmd. Walenty Rychar
skiemu mąż Jey od Oyca niepodzielność, a Summy zaś Trzech set złotych
Polskich przy odbieraniu Summy wyżey wyrażoney posażney na części
Dóbr Korowlu y Myszkach przyrzeczonej Jmpani Brudnickiey matczyney swoiey
zapisac, niezapisał powtornie y że Testament wyżey Zmianowany
cum alienatione Sukcessorom naturalium et prejudicio eiusdem Skarżą
cego, manifestem, y Terminami wskazie zwieczowany został,

od Tey Intercyzy y Testamentu wspomnienionych rzeczy odstąpuie, Kontentuie się Summą Pięciu set czerwonych złotych za wiano y Pretensye przez Jchmć Panow Kurowskich ugodzoną, Jchmć zaś Panowie Bartłomiey Maryanna Szarzyńska Matheu Woyciech y Wincenty Prauu między sobą rodzeni Synowie Kuroweyy Summę Pięć set czerwonych złotych tychże Jmć Pani Katarzynie z Brudnickich Rycharskiey rzetelnie reflexuią się jeden do drugiego na zajutrz po narodzeniu Nayświętszey Panny Maryi w Roku teraźnieyszym 1776 wyścistye przyrzekaią Intercyzę, ślubne y Testament oraz manifesta y termina między sobą obydwie strony Kassuią y annihilą Pretensye wszelkie dotychczas teraźnieyszey wyrzekaiące umarzaią y znicheruią nieyszey Konwplanacyey Kuratelą, co ta wszystko Subdamnis Imbus sobie strony zyscie y dotrzymać obowiązuią się y dla tym większey wagi y wiary Rękami podpisuią się Działo się Kurowie dnia 18 mensis Junij Anno Dni 1776. Katarzyna z Brudnickich Rycharska Ręka Trzymana, Bartłomiey Woyciech y Wincenty Kurowscy Rękami Trzymanemi Maryanna z Szarzyńskich Kurowska Ręka Trzymana, Jacek Brudnicki przy tym będący Woyciech Kurowski przy Swoy ręka Trzymana, Mateusz Brudnicki Przyiaciel upro[illegible] ręka Trzymana, Post Cujus quidem Decretum prae sens ingressationem approbata eam Complanatione in omnibus Punctis clausulis ligamentis, eam Partibus utrisq. manutenendo et praesens Contractum desernendo vult et declarat. decernendo Quatenus Spectabilis Bartholomeus Patruus et Marianna de Szarzyńskie relicta olim Spectabilis Andreae Kurowski mater, albertus et Vincentius filij et Haeredes Kurowscy Acta ad nexum praemissa Complanationis Quotam Quinq Aureos Hungaricales Complanationem eam ad solvendum in se assumptam Parti videlicet Spectabili Catharinae Brudnicka olim Spectabilis Valentini Rycharski Relictae Lentini et praesenti no Festi Nativitatis Gloriosissimae Virginis Mariae in Anno praesenti Coram Actis Orzechowo sub Poena Banitionis ibidem Actor magnum in Casu Contraventionis faciendo publicandi solvant, et realiter enumerent Lecta Data Orzechowo Septem marcae Polonicales Parti in Jure et Rubrigo eod Judicio Lentie ministranti solvendi, Intercisam manu Tuam scriptam Nuptialem et Testamentum ultima voluntatis olim Spectabilis Valentini Judicium Via Quietatoria seu Cessionis in rem per solvendi restringendi Lentini

lentini Rycharski ex rationibus in Complanatione superius expressis Judicium Cassat et Annihilat, Praetensiones quasvis ex Causa praesenti inter Partes utrasque ortas mortificat. Decreti praesenti vigore

Michaël Miłobędzki Camerarius Terris Plocensis

Officium praesens Crone Capit. Plocensis ad Oblationem G. Jaspari Brudnicki Decretum Condescensoriale Infrascriptum inter Partes inferius nominandas Officiose per Infrasperificatum G. Camerarium Plocensem Platum manuque Ejusdem G. Camerarij propria Subscriptum reproducendo ad Actitandum Actisque praesentibus ingrossandum Suscepit in tenore sequenti finiseratis Originale Ejusdem Dni circa Acta Relictum

In Castro Plocensi Feria Quarta ante Festum Nativitatis Sanctae Gloriosissimae Virginis Mariae proxima scilicet Die Quarta Mensis Septembris Anno Dni 1776to.





Actum in Fundo Bonor. Rycharcic Gnaty sorteq. Gnosi Josephi Kosłowski hereditaria Feria Secunda post Fm Sancti Bartholomei Apli pxa Ao Dni 1776

Coram Gnoso Laurentio Sokolnicki Burgrabio Crenae Plocenae in praesentia Nobilium Josephi Zakrzeski ejusdem Mnis Chrzanowski nec non Mlis Rm Gnalis Prdi Palentini Nechalale De Cierszewo Authi et jurati Actui praesens adstans et eunae acclamans

Officium praesens Crenae Capit. Plocenae Burgrabiatus Executoriale insistendo legibus Rni adhaerendo justitiae de peragenda Executionibus sancitis Constitutionibus post finalem Decisionem ac parendo Additioni a Mgo Josepho Bromirski Vice Capitaneo Crenae Plocenae ad infra scra peragenda habitae Vi ac Potestate Decreti seu potius Poenae Baonis in Cro Plocenae Feria Secunda post Dcam Sexagesimae pxa scilicet Die Vigesima Mensis Februarij Anno nuper praeterito 1775 Ex Parte Gnosor Joannis et Evae de Mozeickie Invicem Coniugum Parentum atq. Thomae filij Agnethis Gnosi Ignatij Maleski Annae Gnosi Felicis Lizeski et Salomeae Zamati Jędrzejowicz contum. Filiar Suwinskich ~~super~~ ~~Gnu~~ Actor Pirevincens

super

super Gnoso Josepho Koskoski Citto jurevicto raone non Solu-
tionis Marcar Sexcentar ac medij Vadij Capitanealis ex-
plicis in Sublationem Condemnaonis Decreto confideratio-
nis Gnalis Eni utriusq. Sentis Varsaviae Die Quarta Mar-
sis Novembris Anno 1774. adjudicatae obtent et publi-
catae ad Bona in Actu Contenta Condescendit jurisdictio-
nem suam Offam praecustodita prius pace et securitate
actibus similibus Congrae fundavit et post fundatam
altius Dictam Jurisdictionem Partes adsui Comparentes
Voce Suprascripti in Actuq. Contenti Nobilis Officio pre-
sene apparitoris acclamare fuit quibus acclamatis
et quidem Gnosis Joanne et Eva de Moscickie Invicem
Coniugibus Parentibus atq. Thoma filio Agnethe Gnae
Ignatij Maleski Anna Gnosi Filius Grzeski et Salomea
Famati Josephi Dzierzewicz Contibus Filiabus et Sou-
ribus inter se germanis Suwinskie Actis jurevincens per Gnosum Jo-
annem Suwinski Naratem et Parentem suo et sup-
seror Actis et jurevinc nne pltr. Quaquidem Actor jure-
vincens nne quor supra reprodocto alteris specifica-
to Decreto tum Poena Baonis ex vi Contraventio-
nis Ejus Decreto succubit de Actu specificat et Ex-
pressis petijt ab Officio presene Executionem in bona
Citti et jurevicti Gnosi Josephi Koskoski fieri et peragi
Sertumq. proporcianat in memorat Sexcentis Marcis
processu tradi et in Actualem Partis Actoreae Possessio-
nem Dimitti ver quoniam ex adverso Pars Citta ju-

victa

„ videlicet S. Josephus Koskoski
jure victa „ tam Constitutione Anni 1768 ne Traditio quae
piam sine Decreto Executivo in Judicio Tribunalis Rni
Petricoviensis procurato peracta fuerit hoc in passu pro
mulgata quam Relatione ad Judicia Tribunalitia Rni
Petricoviensis pro relevatione Decreti Gnalis Confedera
tionis Rni utriusq. gentis supra de Actu expressi quo
Summa seu venus Marcae Actoribus modernis et jurevin
censis sunt adjudicatae Ac in quibus per eamq. Partem Acto
ream praetenditur Traditio Die hodierna in Actu conten
ta per Mtem Rni Gnalem Prdum Ignatium Solisieski
Plociae Authum et jurat Conq. Partem modernam Actore
am et jurevincensis ex rationibus in Eoq. Trno ac Relatione
Expressis In Aream Plociae in foro jacens Ac Domum
Plociae sitt posita et edita sese tutatur atq. Tra
ditionem peragi non admittit quibus itaq. praemissis
Gnosi Josephi Koskoski Partis cittae jurevictae attentis
Oppositionibus et Defensis nec Non Relationis me
„ Relatione oppositione ab Executione supersedit et
morata Obstaculo attenta eaq. „ Causam praesens pro dis
judicatione ac cognitione ad Judicia Tribunal Rni
Petricoviensis prius vel proximius ab hinc Petricoviae
Celebranda Remittenda censet prout de facto Remisit
Remittitq. Judicanda conservando Trnus Partibus utriq.
In ibidem Comparendi sine ulla adcitatione parata
peremptt Decreti Executorialis Robore

Laurentius Sokolnicki Burgr Crecz Plocen mp

Officium Ipsens Crone Capitt Plocene ad Oblationem Gnosi Joannis Sulinski Tra-
ditionem Infrascram in Bonis Inferius nominanae Officiose per Infra Specifatae Gsum Bur-
grabium Crone Plocene expedit namq ejusq Burgrabij Subscram reproducere ad Acta
canae Actisq Ipsene Ingrossanae Suscepit in Tenore Sequene Inseratus Originale ejusd
Traditionis Circa acta Relict

In Cro Plocensi Fra Quarta ante Fm Nattio Gloriosissimae VM: pea Scilicet Die Quar-
ta Mensis 7bris Ao Dni 1776to.

novas litt[illegible]

Actum in Fundo Benor Niedarzyno Mfici Josephi Ubysz Venatoris Stocen hereditt Feria Secunda ante Festum Sancti Petri in vinculis proxima Scilicet die vigesima nona mensis Julij anno Domini 1760to Coram Ingro Simone Turowski Burgrabio Cren Stocen In presentia Ingnor Floriani Smardzewski et Ludi Zazewski nec non aliis fidedignis Testibus Providi Joannis Jataszewski de Matachowo authen et Juratis ad hunc actum specialiter adstantibus et audientibus.

Qui Suprascriptus Ingrus Burgrabius Cren Stocen ad Instantiam scripta perageda requisitus Impetratusq; in virtute Dri Executionis Petri coris in Judicijs Ordinarijs Tribunalis Regni Sabbatho post Festum Sanctæ Luciæ Virginis et Martyris proxime Scilicet die decima sexta mensis decembris anno Dñi millesimo Septingentesimo Septuagesimo Quinto Inter magnos Theodorum et Carolum Sokolnickie Tribunitios Actos Stocen actorem ab una, tum Illustrem et magnificum Josephum Potocki Palatinum Kijoviensem Stocen Petricoviensem Bobrownicensem Visprogrodiensem aliosq; Capitaneos pro perageda executione ex Instantia Suprascriptor magnor Sokolnickich actorum ex una M. Josephum Ubysz Venatorem Stocen partem juncti Camitis actorem ab altera latis. Quod quia Decretum Illustr et magnificum Josephi Potocki Palatini Kijoviensis Stocen Petricoviensis Bobrownicensis Visprogrodiensis Lanckoronensis Ad Chanowiensis Sochaczewensis Varsaviensis Capitaneos latis faciendo lapsi ex vi muneris officij sui per se seu officiales suos Cren Competentia Ingnor Burgrabios aut Commissarios vel Judelegatos Juratos unus ad aliam secedentem referendo cui unus alterius vices Supplendo ad primam partis actorum requisitionem Decretiq; per exhibitionem non obstantibus quibuscunq; Impugnationibus, aut priorum quorumvis etiam novorum Possessionis oppositionibus, aliisq; fusius in eod Processibus rationibus Bona Niedarzyno Possessioni Partis petentis subjecta in Summis Partibus actorum pretensis Scilicet prima mag Theodoro Sokolnicki Decem millium altera Centum Quinquaginta Florenos Polonicales nec non vadij Capitaneali simplici pari vero pro Carolo Sokolnicki una Decem millium, altera similis

Decem millium

decem millium, Tertia Centum Octuaginta unius Florenor.
grossor. Quinque Denarior. Quatuor Polonicall. Quarta mille
Quingentor. Florenor. Quinta Nongingentor. Florenor. Polonicall.
Sexta Quindecem aureor. hungaricall. nec non utrisq. mm. So-
kolnickim Summa mille Quingentor. Florenor. Polonicall.
a mm. Ubysze Decreto Condli in Fundo Br. Kozolino
Feria 2da post Fm. Sancti Stanislaj Episcopi martyris
nempe die decima Quinta mensis maij anno itid. prte-
rito per Judicium Officij Cren. Vissogrodien. lato. actis
Cren. Vissogrodien. d. vigesima Tertia mensis maji obla-
tuato adjudicall. et Coram actis Cren. Plocen. prox. die vige-
sima quinta mensis Junij anno quo supra solvi injuri-
ctis non tamen persolull. tradi et dimitti injunxit,
Cuj itaq. Dro Tribunall. Rni Petricovien. supra de actu exa-
rato officium Burgrabiale annuendo ex requisitio-
ne memorator. mcor. Sokolnickich actll. jurevincen.
in Satisfactionem legis atq. Decreti executionis ad Bo-
na memorata Niedarzyno condescendit jurisdictionem
suam officiosam per vocem mtis in actu expressi
pace et securitate legibus Rni vallall. sibi provisa fun-
davit, qua fundata partes ad sui Comparitionem accla-
mare injunxit ad Cujus acclamationem pltes Compa-
rentes mm. Sokolniccy Tribunid. Pltus Plocen. actores
jurevincen. reproducto supra de actu exarato Dro Petrico-
vien. executionis petierunt ab officio suo Burgrabiali
in Sola tantum Summa mille Quingentor. Florenor. Polo-
nicall. ultimo loco in Dro Tribunall. posita utrisq. mm.
Sokolnickim requirens, nec non vadio Capitaneali Sim-
plici solo mco Theodoro Sokolnicki adjudicall. prae-
termissis alijs Summis in quibus Bona Kozolino mo-
do Cessionario et obligall. mm. Sokolnickim subiecta
et obnoxia sunt in Bonis Niedarzyno Traditionem pro-
portionatam peragi, quor. licite postulationi annuendo
Laberiosos Paulum et mariannam Conjuges, tum Andream
dictum Zieloniejski et Cunegundam itid. Conjuges, deniq.
michaelem ac Theressiam similiter Conjuges, cum eor.
liberis alijsq. rebus ac Inventarijs praeter Census ac In-
Paria Bonum.

Pana Bzeum Laberatilium Juvaminor per Suprascros
Subdctos habit, Summy officium Burgrabiale Mli per
Nobilibus in acta expressis ad aptam Niedarzynem in
jmitanti remitte ebredicti demandatij nec non cum Jazis
holdijs aliqj edificijs hortis agris, pratis, Campis, pse-
minationibus ubrisq tam hyemalibus quam vernalibus dienum
laboribus, vigilijs, Tributis cunctaq obedientia mere et con-
suetudine alter Subdctos Niedarzynem Gestani solitis in in-
ventario seu statu eorum Subdctos specificatis, qui sequi
tur talis. Pierwsza Chatupa woznego z Sienu y komora
pieca urwgeb zdrzewa, Sen y komora wsieni bydca wstupy
y dyle wybudowana dobra, okendwa wdrewno oprawne,
piec kachelkowy prosty dobry, putap na zbkie zdytow, kumin
duzy y maty zgliny wylepione, drzwi czworo zdesek na
bęgunach drewnianych, dach nasey chatupie stary ale ie-
szcze dobry, Stodota oednym klepisku, ktorey wdłuż prze
sel puttnecia, wszerz zas dwa, wrzecie zdesek nabięgu-
nach drewnianych, Chlewow cztery, ieden duzy, drugi
maty przy chatupie przystawiony obydwa wstupy y dyle
Dwa zas wstupki ale wchrost uplecione, drzwi utych Chle-
wow zdesek nabięgunach drewnianych, dach natych Chle-
wach y Stodole stary lecz ieszcze dobry, Podwerkie wstupy
y dyle trzy przeszła reszta zerdkami ogrodzone, wtym Podwer
ku studnia z Zórawiem, Socha z pogrodkami dobra, do tego
Podwerka wrot dwoie, iedne zdesek składane na bięgunach
drewnianych, drugie zdrążkow oplecianych, Panszczyzny sobą
robi z Sprzężaiem od Swiętego marcina do S. Woyciecha dni
Dwa, a od S. Woyciecha do S. marcina wtydzien dni trzy. -
dziewky latem y zimą wtydzien podni trzy, Rok latem robi
iednym dni 4 oraz Strażdzy czayna, Ogrody na dwa ieden
Duzy, drugi maty, obydwa warzywem y sadzeniem Zasiane
y Zasadzone, naokoło chrustem ogrodzone. Druga Chatupa
Andrzeja Zielenieskiego naziwanego z komorą y Sienią wstu
py y dyle wystawiona, pod ktorą Owsle y słupy, pognity, -
okien małych trzy wdrewno oprawnych, wktorych szyb cist
stłuczonych szesć, putap zdytow, piec kachelkowy prosty dobry
kumin duzy y maty zgliny y z kotwić wylepione, duży zaś ku
mień zeparuay

reparacyi potrzebuie, Drzwi wtey chałupie iest Czwero
ztarai nabiegunach zklamkami drewnianemi, stodoła
oiednym klepiskiem zchlewem pod iednym dachem wstępy
tey stodoły wzdłuż iest przestrzeń dwa, y wszerz iest dwa
które przestrzenia czynią dylami czynią chrustem zadylowa
ne y zagrodzone, od ogrodu iedno przestrzeń wchrust odmu
gie wdyle zagrodzone, od uschodu słońca wszerz także
iedno przestrzeń wchrust zagrodzone, a wdrugim tylko
cztery dyle włożone, wszerzeż iedne małe deskami
zadylowane, a drugie duże zchrustu uplecione, dach na
tey stodole y chlewie dobry, szczyt od uschodu słońca wtey
stodole chrustem zapleciony chlewików dwa wstępki z-
a chrustem pleciono zdrzwiczkami zdesek nabiegunach
poszyte na tych chlewikach dobre, ogrod zasadzony
wem rożnym, kapustą, konopiami y ziemniakami zasia
ny y zasadzony, ten ogrod y podwórze płotem zchrustu
ogrodzone czynią dobry czynią zły, na podworze wchodzi
z serdkow stare nadrugnowane. Piwniczyna robi czyli
od piwnicy taky iako y przedniey. Trzecia chałupa michata
mieszkalna zkomorą y sienią, izba wrogach z drzewa, sieni
y komora wstępy y dyle wybudowana cwele pod nią po-
gnite, okien dwa wrzewno oprawne, w których szyb iest
stłuczonych pięć, piec kaflowy zły przestawienia po
trzebuie, drzwi wtey chałupie czwero zdesek nabiegunach
drewnianych, ukowany ze skobłami y wrzeciądzem zdrążkami
pułap na gzebie z below, na sobie tylko kilka dylów
słomin duży y maty zgliny wylepione. Dach natey chału
pie stary lecz dobry, stodoła oiednym klepiskiem iak
wzdłuż tak y wszerz po dwa przestrzeń wstępy y dyle
wystawiona, wszerzeż z podworza zdesek nabiegunach
od ogrodu zagrodzone, niektore stupy y dyle nad
gnite, dach natey stodole stary zły, przy stodole
chlewik ieden, a przy chałupie dwa wstępki y dyle
które iuż przedtym pognity y poprzechniały przy zbudowa
ne ogrod warzywem rożnym konopiami y lnem zasia
ny y zasadzony, podwórze y ogrod płotem chrustowym
częścią złym częścią dobrym ogrodzone. Piwniczyna czy
li zaiazd taki od piwnicy iako y drudzi. Chlewiki

z Pasiekami

z Zasiewkami tak ozimnemi iako y Jaremi do tych
zwyż wyrażonych Chłopow należące. primo w Polu ozi-
mnym pod Drozdowo Paweł trzyma Puwłoczki dwa po
czynaiące się od cusi aż do Granicy Drozdowskiey, pierwszy
Puwłoczek idący leży między miedzami Pracowitego Jędrze
ia ziedney a Jana zdrugiey strony, drugi między miedza
mi Jana ziedney a Woyciecha zdrugiey strony całe
zasiane. Jędrzey także trzyma dwa Puwłoczki zasiane
„pierwszy leżące„ między miedzami Pawła ziedney, a Pustym Puwło
czku zdrugiey strony, drugi między miedzami Woyciecha
Dzikdy ziedney, a Pustym zdrugiey strony. Michał także
posiada dwa Puwłoczki leżące pierwszy między miedzami
od Folwarku ziedney a Franka zdrugiey strony cały za
siany, drugi między miedzami Franka ziedney, a Pustym
Puwłoczku zdrugiey strony którego pięcioro stay zasianego
a troie stay ołłogiem leży„ „2do w Polu Jarzynnym pod Cwierst
Paweł trzyma Puwłoczek ieden zasiany leży między miedza
mi Franka starego ziedney a Tomkowy wdowy zdrugiey
strony. Jędrzey także trzyma ut supra zasiany leży między
miedzami Pustych Puwłoczkow zobudwoch stron. Michał
posiada ut supra zasiany cały leży między miedzami
przy Folwarku ziedney, a Woyciecha Dzikdy zdrugiey
strony. Tertio w Polu Ugorowym pod Mysłłkowo Paweł
trzyma Puwłoczkow dwa leżą między miedzami Franka mło
dego ziedney a Tomkowy wdowy zdrugiey strony, drugi
między miedzami Ut supra. Andrzey także trzyma dwa
Puwłoczki leżące między miedzami Franka ziedney a Folwar
ku zdrugiey strony, drugi Woyciecha Pszczolnego ziedney
a Pustym Puwłoczku zdrugiey strony, Michał także trzy
ma dwa Puwłoczki leżące między miedzami od Folwarku zie
dney a Franka zdrugiey strony, drugi ut supra ziedney
a Woyciecha Dzikdy zdrugiey strony, Dziesięcinę aż
zwyż wyrażeni chłopi podług zwyczaiu swego dawnego
do Kościoła Parafialnego wypłacać powinni, Podymne
zaś do Skarbu Rzeczy Pospolitey należące składać y do
Dwora oddawać będą powinni. Tradidit, dimisit et In
tromisit in actuali ac pacifica Possessione nemine tam
Circa Traditionem quam Intromissionem Impu

gnante

Impugnante et Contradicente reliquit actus praesentis virtute.

Simon Turowski Burgralius Crenae Plocenae mpp

Officium Praesens Crenae Capitis Plocenae ad Oblationem Gi-
Sigismundi Slewarski Traditionem Infrascriptam
In Bonis Inferius nominatae Officiose per Infrascriptum
Cathum Burgralium ~~expedita~~ Crenae Plocenae expedita
manuq ejusq subscriptam reproducere ad acticanae actisq praesentes Ingrossan-
dum suscepit In Tenore sequenti (Inseratur)
Originale vero ejusq Traditionis Circa acta praesentes
est relicta pro parte inferius explananda.

In Cro Plocenae Feria 6ta In Crno Festi Assumptio-
nis In Caelum Gloriosissimae Virginis Mariae Sub-
licet Die Decima Sexta mensis Augusti anno
Dni 1776to.

actus Traditionis
in Fundo Boner.
Niedarzyno pro
Parte Mm Sokolni
ckich Expeditt
1776to.

93tio 455

Actum in Fundo Bonorum Leszczyno Nobilium Sorteq Dziwanowizna dicta Olim Mfci Lucae Malewski Judicis Castrensis Plocensis Haereditaria Fra Secunda post Dominicam Jubilate proxima Scilicet Die Vigesima Nona Mensis Aprilis Anno Domini Millesimo Septingentesimo Septuagesimo Sexto. In Praesentia Gnosorum ac Nlium Gabrielis Sieklucki Vissogrodien Pauli Chmielewski Plocens Burgrabiorum Crenc Petri Rudowski Petri Leszczenski Aliorumq plurimorum Nlium ad Actum praesens Congregotorum tum Mnlis Rni Gnalis Providi Laurentij Synoradzki de Szasty Authentici et Jurati actum praesens acclamantis et eidem adstantis

Judicium Judicatus et Subjudicatus Terre Plocense Condescensoriale insistendo Decro Judicij Sui Pleni de Actu ejus in Plocko in Terminis Communibus Terribus Plocens Fra 2da ante Ftum Sanctae Agnetis Virginis et Martiris Scilicet Die Vigesima Quinta Mensis Januarij Anno praesens inter Gnosos Antonium Wornicki ejusd Nnis Wasniewski Burgrabium Crens Plocens Paulum Wołowski Lucam Kierski Actd ac alios ab una et Mfcos Ignatium Kosienski Ensiferum Sieprcens et Mariannam Szrawienska primi Otd Mfci Lucae Malewski Judicis Crens Plocens Contensecundi ad praesens Voti inicem Conges Wilhelmum et Matrem Bogumillam Juliannam Victorinam et Evam Virgines Innuptas Citatos et Actores Cassandae

ac Gnosos Wolęcke Conges Citatos et Alios parte ab Alte
ra prolato quo mediante Quoniam Anterior Condescen
sio ob Contumaciam Mfcorum Kosinskich et Malew
skich atq Alberti Theodori Bmi Nnis Sczawienski Thae
saurarij Gostinens Mfcorum Malewskich assignati Tu
toris suum non est sortita effectum proinde necessa
ria esse iterata Condescensio Judicij sui aut Gnosorum
Camerariorum Terrium Plocens in Fundum Bnum
Wyszyna Lesczyno Nlium Lipowiec et Aliorum Ott
Mfci Lucae Malewski Judicis Crens Plocens Haeredi
riorum pro die hodierna in Actu contenta Anno prae
sens conducendorum adinventa Cuj Judicio sive Officio
unius ubi Duo Duorum ubi Tres absentia non obsta
te mutuo Partium sumptu Condescensuro ante om
Comportationem Documentorum Substantiam Ott
Mfci Lucae Malewski Mobilem et Immobilem Tales
derelicto enucleantium praevia Comprobatione Jura
toria Injungere Quibus Comportatis onera liquida
et eadem ad quae referri debebunt regulare Legalita
tem Transactionum Cognoscere resolvere Cassare vel Ap
probare Dubia quaevis discutere indictiones resolvere Su
mas Siquae ex Substantia Maritali per Contem levato
deducentur Easdem ex Dote importata detruncare Massa
Substantiae Malewianae Constituere Solutionem Summa
rum pro Re Creditorum injungere aut Solutiones Sorte
in Summis proportionales ex dividere Statum Antiquum
et Modernum observare de Desolotione Sive Repara
tione inquirere investigare inquisitiones expedire Ju
ramenta excipere Mfcam Sczawinska primi Ott Mfci
Lucae Malewski Judicis Crens Plocens Secundi ad prae
sens Voti Mfci Kosinski Contem a jure advitalitio

primae

Primaeri Mariti Circa Anterius Decrum recessam
ad Conscriptionem Regestri Rerum Mblium Inven
tariorum Summarum Paratarum pertSecundarium
Maritum ac si praeventor sive eorundem Comporta
tionem Cpia Comprobatione Juratoria demandare
et Stringere Decrum Anterius in toto exequi ~~tur~~ Satis
factionem omnimodam Cuj et a quo Competierit de
mandare Partesq in omnibus et Singulis praetensio
nibus nihil intactum et irresolutum relinquendo
Etiam non Obstante Contumacia Alicujus Partis si
plenarie Convicta deducetur finaliter decidere et dis
judicare Ac moderari ~~tur~~ Cujus decisioni Partes Sub
Poena Banitionis Illo in Terno Condescensionis Super
Parte contraveniente Publicanda parere debere ac teneri
Pro quo Condnis Terno Partibus quos voluerint et
negotium poposcerit adcitare adcitandis comparere
et Judicatum pati Sub Rigore quo supra debere ad
Bona in Actu Contenta ad Requisitionem Gnosi Wozni
cki principaliter agentis Condescendit Jurisdictionem su
am per Vocem Mnlis in Actu contenti promulgatam fundavit qua
fundata Partes ad Comparendum suo Coram Judicio eidem
Mnli acclamare injunxit ad Cujus acclamationem Par
tibus Gnoso Antonio Woznicki Actore pnaliter Gnoso Pau
lo Wolowski Actore pnaliter Gnosis Petro Antonio Seba
stiano Eva Gnosi Ropelewski Marianna Gnosi Lauren
tij Karwowski Contibus Martianna Virgine innupta Sieni
zickie Actoribus per eundem Gnosum Petrum Sienicki
Fratrem Natu Majorem suo et aliorum Fratrum ac So
rorum suorum Nne pnaliter Gnoso Josepho Zoltow
ski Actore per Gnosum Paulum Zoltowski inscri
ptum Plenipotentem Gnosis Luca Kierski et Agnete de
Wolskie invicem Congibus Actd per Maritum suo et Contis

Sud Nne pnalite

Sud Nomine pnaliter Gnosa Eva de Dziedzickie prim
Ott Gnosi Rochy Trębienski Secundi ex post voti Ott Gnosi
Laurentij Turski relicta Conte Vidua Actrice pnaliter
Gnoso Antonio Wasniewski Burgrabio Crens Plocens
Actt per Gnosum Paulum Zołtowski Mfco Paulo Sudkow
ski Dapifero Łukoviens Actt et indicente per Paulum Zołto
wski inscrum Plenipotentem Mfco Theodoro Alberto bini
Nnis Sczawinski Thesaurarij Terrae Gostinen adcitato
et Actt Cassandae pnaliter Gnosis Thoma Obrębski et Agne
te Dłużniewska Congibus citatis et indicentibus et quidem Consorte in Assa Man
ti Sui pnaliter Mfus Eva de Radzyminskie Ott Mfci Al
berti Oborski Relicta Conte Vidua Matre Josepho et
Ignatio Filiis Oborskie Indicentibus et Actt per Gnosum Pau
lum Chmielewski inscriptum Plenipotentem Gnosis
Francisco B C Plocens Cttto et Catharina Virgine adulta Ma
lewskie indicentibus Actt per eundem Gnosum Franciscum
Malewski Fratrem Suo et Sororis Suae Nne pnaliter Illu
stri Admodum Rdo Laurentio Bagenski Praeposito Lipo
viens Indicente per Gnosum Paulum Chmielewski Vene
rabili Capitulo Cathedrali Plocens indicente per eundem
Per Illustri Rdissimo Antonio Zdzienicki Canonico Cathe
drali Plocens Praeposito Zagrobensi Indicente Per Gnosum
Paulum Zołtowski Gnosa Anna Dziwanowska ultimi Bu
ptus Ott Gnosi Josephi Okulicz Relicta Conte Vidua Indi
cente pnaliter ~~Infideli Ayzyk Markowicz~~ Gnosa Marian
na Włoczewska Virgine Innupta Indicente per Gnosum
Paulum Zołtowski inscrum Plenipotentem Infideli Ay
zyk Markowicz Judeo Plocens Indicente per eundem Gnosa
Josepha Malewska Gnosi Antonij Wolęcki Conte Actt in Assa
Gnosi Mariti Sui pnaliter Et quoniam Mfci Ignatius
Kosinski

Kosinski et Marianna de Szczawcen'skie primi Old Mscu
Lucae Malewski Judicis Crenz Plocenz ad praesens Voti Secun
di Invicem Conjuges Victricus et Mater Bogumilla Juli
anna Vincentia et Eva Virgines Innuptae privignae et Filiae
~~orig~~ Malewskie originaliter Citati praesens in Termino
disparent et se condemnare permittunt, primo de super eisdem Ratione Contra
ventionis Decreto ex quo praesens peragitur Actus Con
dnis approbato anterior jussu in lucro Contentorum Termini ac Decreto comprehenso
rum scilicet ultimarie fortis finalis et indilatae facien
dae executionis permittitur Condemnatio et ad Publican
dam Banitionis Poenam Suprascriptum Mnlem in Actu
Contentum Judicium Condle addidit et deputavit qui Mnlis satisfaci
endo deputationi suae a Judicio Condli habitae memora
tos disparentes Mscos Kosienskie et Malewskie esse
Banitos juri Communi Contrarios et Rebelles Hic ~~an~~
in Atrio Stubae Judicialis praesens plurimis variae
Conditionis et Sexus hominibus alta sua et praeconica
sonorosa voce proclamavit publicavit et ad notitiam
protunc praesentium indubiam deduxit de quo prae
sentem Idem Mnlis fecit Relationem postquam publi
catam Banitionis Poenam Judicium Condescensoriale
pro facienda juxta praescriptum juris Communis ul
timaria forti finali executione causam hanc cum
toto ejus effectu ac Partibus Ipsis ad Mscum loci Capi
taneum seu Mscos loci Capitaneos sub cujus vel quo
rum jurisdictione praefati Cilli Jurevicti Cum Bo
nis suis Resident et Consistunt Remisit Remittitque
praesentibus Cum Comparentibus vero Causa

Causa praesens suspenditur ad Convictionem Disparentium Conservando Eisdem Partibus Comparentibus Terminum Ex Remissione Sive ex adcitatione in Judicijs Terrestribus Plocensibus ~~sive~~ Incidentem Sine ulla adcitatione comparendi Peremptorium

Franciscus Ignatius Junosza Rościszewski Judex Trn Pctus Plocen
Joannes Gumowski Subjudex Terrestris Pctus Plocen

Officium praesens Crenae Capitli Plocenae ad obtationem G. Gregorij Moszyński, Condemnationem infrascriptam in Termino Condescensionis in Bonis inferius nominanae ac agitatae sup Parte inferius nominanda obtentae, manibusq Mcarum Judicis ac Subiudicis Terrestrium Plocenae subscriptae re producenae ad acticanae actisq praesenae ingrossanae suscepit in tenore verborum tali (inseratur) originale ejusdem Condemnationis circa acta relictum.

In Cro Plocenae Sabbo post Dnm Cantate proximo Scilicet Die 11ma Menae Maij Anno Domini 1776to.

Actum in Pretorio Civitatis Sacrae Regiae Mstis Plocen. Feria Secunda post Dominicam Laetare Quadralem nempe die decima Octava mensis Martij Anno Domini Millesimo Septingentesimo Septuagesimo Sexto. Coram Mficis Adalberto Josepho in Nakwasino Nakwaski Notario, Floriano Gozdawa à Malawies Malowieski Vice notario Trribus & Cren. Vissogr. Commissarijs In Presentia Mficor. ac Gnosor. Hyacinthi Rosciszewski Subdapiferi Vissogr. Josephi Zakrzewski Pocillatoris Adami Miłodrowski Aloizij Skwarski, Camerarior. Trrium Josephi Sokolnicki Burgrabij Plocens. Thomae Zalewski Camerarij Trris Jacobi Janowski Burgrabij Cren. Vissogrodiens. Nec non Fammator. Danielis Szulc Gregorij Piotrowski Alexandri Lendzionowicz Antonij Paciorkiewicz Lucae Kieys Gregorij Turowski Stanislaj Ciężnicki Ejusd. Nominis Sawidzki aliorumq. plurimorum Nobilium & Spectabilium ac Fammatorum nec non Providi Stanislaj Mańkowski de Nakwasino Authen. & Jurati Actum presen. Acclamantis Et Ejus adstans.

Nos Judices Commissarij Vi Decreti Sacrae Regiae Mstis Feria Tertia post Dominicam Misericordiae proxima, die scilicet Secunda mensis Maij Anno 1775to Inter Spectabiles Antonium Jędrzejewicz Anteactum Proconsulem Tum Famatos Lucam Kieys Simonem Zadrozinski Scabinos Antonium Kucharski Petrum Puternicki Adalbertum Tomaszewski Casimirum Brzezyński Cives & Famatam Wirzbowska olim Famati Casimiri Wirbowski Consortem Relictam Viduam aliosq. ex Actoratu simul & Reatu Intrantes ab Una et Spectabiles Antonium Sikorski

modernum

modernum Proconsulem Gregorium Boguszewski Judicem Advocatum Lucam Wirzgocki Jacobum Matasiewicz Onuphrium Kieynik, Fabianum Starogrodzki Adalbertum Przybulski Consules Totumq Magistratum Plocens ex Reatu Simul et Actoratu Parte ab altera Prolati. Quo mediante distinctim Cathegoriae Judicio Commissoriali ad Resolvendum Sunt praecommissae in Tenore Sequenti. Nos cum Consiliarijs Nostris et Juris peritis Expediendo Remissam per Commissarios ad Judicia Nostra factam tum adcitationes mutuas Partium ad Eadem Judicia Nostra ab invicem Sibi Editas decidendo, Controversijs hinc inde adductis Exauditis Actu Commissoriali Lecto Eoq discusso ac debite trutinato. Quod Spectat Actoratum Spectabilis Jędrzejewicz illiq adhaerentium Super insubsistentia Actus Commissorialis decernendaq Subalterna Commissione Spectabili Magistratui Plocens et alijs ad Causam hanc Intrantibus institutum Siquidem ex Actu Praefato Commissoriali patetice Constat Quod Commissarij a Judicio Nostro designati tam ad praescriptum Decri Judicior Nostror quam et ad Sonantiam Rescripti ex post ad Illationem Judlem Emanati in Omnibus Punctis rite Processerunt, Inquisitiones Sibi praecommissas Ordinate Expedierunt, ac in Reliquis Punctis facti Inter Partes Interceden Inquisitiones fieri demandarunt, Partibus Testes ~~[illegible]~~ inducere Iniunxerunt inductos Testes Examinarunt atq Spectabili Jędrzejewicz in defensam Ejus, Suos testes Statuere demandarunt, taliterq Nullum gravamen Spectabili Jędrzejewicz Intulerunt. Quo circa [illegible] indebitam esse dicti Spectabilis Jędrzejewicz Ejusque Adhaerentium adversus Actum Commissorialem Querellam Cottonesq pro Cassatione memorati Actus Commissorialis Vexatoriae Extraditas esse adinvenimus, et in Cathaegorijs Inter Partes Interceden tibus Experimentum Injungimus. Quod igit Spectat Cathaegoriam intuitu legitimae nec ne Electionis Candidator ad Proconsulatum et in Advocatum de Anno 1772 Celebratae. Quando quidem Ex Inquisitionibus ab Utrinq Eductis Clare Constat quod Ordines Civitatis Plocens in die Solito Electioni praefixo ad Praetorium Congregati Super Candidatis ad Proconsulatum et in Advocatum

catum Vota Sua dederunt praefataq Vota tres Jurati Officiales Connotarunt et dum ex Collectis Votis bini Candidati pro Consulatu. alteri quoque bini pro Advocato ex pluralitate Votorum prodierunt, Eosq Candidatos /: praeter Spectabilem Jędrzejewicz qui pro Candidato tanquam Minorem Numerum Votorum habens reputari non Valuit :/ Electoribus denunciarunt et Sic Memoratos Quatuor Candidatos Pluralitate Votorum Electos Gnoso Capitaneo Loci ad Confirmandum unum ex Illis in Proconsulem et alterum in Advocatum praesentarunt Confirmationemq expetitam Gnosi Capitanej Loci Expectarunt; Quae gesta etiam ex Connotatione Votorum Juramento expost per Connotatores in Judicio Civili praecedente Ejusq Judicij Decreto praestito Nunc in Judicijs praesentibus exhibita vera esse apparent. Jam vero Spectabilis Jędrzejewicz ambiendo Offm Proconsulatus et ad illud assequendum media Supplantativa adhibendo Conficto Eo; quod acsi Ipsi per Connotatores Votorum, Vota Suppressa essent, et pro Candidato inscribi praetermissus esset Mao nem Eo nomine Conscripsit, quam ad Subscribendam nonnullos Particulares sibi adhaerentes adduxit, dictamq manionem per Extraneum non Civem ad acta aliena nempe Civilia Vissogrodien porrexit et ita virtute narratorum Ejusmodi Maonis primo Coram Gnoso Capitaneo de acsi inordinata Electione Conquestus erat deinde ad expositionem praefatarum Suarum Querellarum Rescriptum Sui in Proconsulem Constitutivum ex Cancellaria Rm exportavit et sic praemisso Suo Supplantativo Progressu Proconsul factus, dum se Spectabilis Magistratus Ipsi opponeret Turbulentiam et disordinem Ipsi intulit et Occasionem Totius litis istius praebuit, Qua propter pro praemisso illicito Ausu Eundem Spectabilem Jędrzejewicz Poenalem esse Censemus et licet majores promeruisset poenas ad mitiores tamen ex benignitate Judicij Nostri descendendo Quatenus Sessionem Turris Civilis Plocen ab actu Istius Decreti in die Septima mensis Junij Anno praesenti Ingrediatur Eamq per Spacium duarum Septimanarum Expleat in egressu vero de Turri Ducentas marcas Polonicales Actoribus sub Executione in Bonis Suis

persolvat.

Persolvat. Jura quoque Omnia Privilegia et quaevis Docu-
menta ad Civitatem pertinentia penes se hucusq; exstantia
Statim post egressum de Turri Spectabili Magistratui Extradat
demandamus. Quo vero Spectat Actionem Spectabilis Mag-
stratus adversus adhaerentes Spectabili Jędrzejewicz in procura-
tione irritationis praedictae Electionis et aliar Quaerimonia-
rum Promotum Siquidem praefati adhaerentes in Emundatio-
nem Suj ex Suggestu Spectabilis Jędrzejewicz Inquisitionem
Suam in Actu Commissoriali "ad praesens autem ad Emundationem extrahi non habuerunt". Ideo ne
indefensi Existant Ipsos pro Educenda Sua Inquisitione
ad actum Commissorialem remittimus, in quo Judicio Commis-
soriali Ut jidem adhaerentes Inquisitionem Suam Educant
Judm quoque Commissoriale quidquid ex Inquisitionibus
Utrarumq; Partium apparuerit pro Justicia finaliter deci-
dat facultatem damus. Quantum ad Cathegoriam Occasio-
ne Usurpati per Spectabilem Jędrzejewicz per aliquod
annos Senioratus Contubernij Braxatorum et Percepto-
rum ex inde proventuum sibi appropriationis tum Com-
missorum per Ipsum Varior abusuum nec non intuitu
alior Proventuum Civitatensium per tempus gesti Procon-
sulatus Vendicationis per idq; Civitatis damnificationis
Licet quidem Spectabilis Jędrzejewicz beneficio Concedendae
sibi Emundationis quo in Actu Commissoriali abusus
erat merito abjudicandus foret; attamen ne indefen-
sus esse videat Ipsi ex clementia Judicij Nostri Emun-
dationem et dandam justificationem Concedimus Eoq;
nomine Partes ad Idem Judm Commissoriale in ante
designatum cum Paratis Inquisitionibus jam ex Par-
te Splis Magistratus et Contubernij Braxatorum
eductis aut si necessitas Exiget Supletone educendis re-

mittimus

mittimus. Coram quo Judicio Commissoriali Quatenus Spectabilis Jędrzejewicz ad Obiectiones Contra se factas probationes Emundatorias Omnis generis Expediat, nec non Calculum de perceptis Proventibus tam pro tempore Usurpati Sibi Senioratus Contubernij Braxatorum, quam et ex Alijs Proventibus Civitatensibus Stante proconsulatu promanantibus reddat, in quosnam Usus memoratos Proventus Convertit doceat, ac se justificet; Commissarij vero Nostri Probationes illius quales habere Potent Connotent Calculum exhibitum ~~[illegible]~~ trutinent, Exceptiones Si quae ab adverso Contra Ejusmodi Calculum Opponentur Examinent, discuciant, et Super praemissis decisionem Suam finalem pro justicia proferant Idem quoque Judm Commissoriale a Spectabilibus Kieynig, Sikorski, Starogrodzki et Wirzgocki Anteactis Proconsulibus de Proventibus per Ipsos perceptis ac expensatis Similem Calculum Excipiat, Eundem Examinet, ac aeque dignoscat, Committimus. Quod attinet Cathegoriam intuitu Electionis Officialium Civitatis atq Contubernij Braxatorum Complecionisq Stallorum per Ordines Civitatis Sub tractu Commissionis Subsecutae, ac praefatae Electionis per Commissarios approbationis. Quoniam per Decretum Nostrum electio Officialium et complecio Stallorum Ordinibus Civitatis demandata horumq rathificatio Judicio Commissoriali praecommissa Erat Ideo memoratam Electionem et Stallorum Complecionem Legitime Subsecutam esse ac per Commissarios aeque approbatam Extitisse Censemus.

Quod respicit

Quod respicit, Cathegoriam Inter Spectabilem Jędrzejewicz atq' Nlem Kochański Notarium Civitatis Intercedentem et per dictum Spectabilem Jędrzejewicz promoveri in Actu Commissoriali praetermissam, Cum Commissarij Nostri post Revisionem Actorum Notariatus Ejusq Nlis Kochański Nihil in Ejs devij reperierunt et Memoratum Nlem Notarium Circa Offm ad decisionem Nostram Conservarunt Quare et Nos Suprascrum Nlem Kochanski Notarium Civitatis Circa Offm Notariatus ad decisionem finalem manutenemus. Si quid vero Spectabilis Jędrzejewicz adversus praedictum Nlem Notarium habet et è controverso si quas praetensiones et injurias Nlis Notarius adversus Spectabilem Jędrzejewicz formare voluerit ut ambae Partes Eo nomine Coram Commissarijs Interse Experiantur, Commissarijq' ambarum Partium Quaerellas ac praetensiones Exaudiant ac discuciant Probationes recipiant, atq' Ejusmodi Partium Quaerellas pro Justicia finaliter decidant praecommittimus. Interea vero ne ex Occasione Obiectae Nli Notario depactationis Contentiones Inter Cives atq' Nlem Notarium Eveniant Quatenus Spectabilis Magistratus Plocen Taxam Juriu Cancellariae pro Semper in praesentia Commissarior Constituant et Tabellam ejus, Nli Notario Consignet injungimus. Quod Afficit Quaerellam ex Parte Spectabilis Magistratus Plocen Adversus Spectabilem Jędrzejewicz Ipsiq adhaerentes respectu per Ipsos ~~[illegible]~~ inductionis Sui ad Notabiles Expensas litis ob Excitatam sibi indebite litem praesentem et Exinde petitae praefatarum Expensarum refusionis. Quoniam Spectabilis

Jędrze

Jędrzejewicz cum adhaerentibus sibi primus Causae istius motor Compertus est, ac ex inde Spectabili Magistratui indebite Expensas Causavit; Qua propter Ipsam & Adhaerentes ejus ad Refusionem Earundem litis Expensarum Obstrictum fore decernimus, Quas quidem expensas ut Spllis Magistratus, coram Judicio Nostro Commissoriali liquidet, jam Vero Judicium Commissoriale Easdem trutinet pro Aequitate moderetur et quanta Summa pro praemissis litis Expensis aeque promanaverit Spectabili Magistratui et Commonitati, Sive Erroganti bus Eam adjudicent, ad solutionem illius Spectabilem Jędrzejewicz tum adhaerentes illi proportionate Sub rigore Executionis in Bonis Ipsorum Stringat, tempus praefigat Committimus. Quantum ad Quaerellas Civium Particularium Contra Spectabilem Jędrzejewicz tam in Judicio Commissoriali quam et in Judicio Nostri Expositas super quibus Inquisitiones jam in Judicio Commissoriali per se eductas reponunt ac ut praemissae Quaerellae in Judicijs Nostris decidant Supplicant, insuper quod plures ad huc Cives per Splem Jędrzejewicz injuriati qui hucusq in Causam non intraverunt reperiant ac Satisfactione indigeant, inferunt, Spectabilis vero Jędrzejewicz pro admissione Sui ad relevatorias Inquisitiones petita Sua exponit; Etsi Idem Spectabilis Jędrzejewicz tanquam obstudiosam Contumaciam tempore Actus Commissionis Commissam hoc beneficio Relevatoriae Inquisitionis abjudicandus foret, Attamen ne indefensus Maneat Ipsi expetitam Inquisitionem Relevatoriam

ex sola clementia Judicij Nostri expedire, reliquis quoque injuriatis ad Actum Commissorialem intervenire Injurias suas Exponere, ac Eas declarare permittimus, Eoque nomine Partes ad Idem Judm Commissoriale remittimus Coram quo Judicio ut Spectabilis Jędrzejewicz ac Intervenientes Inquisitiones Suas ex Testibus per se denominandis et per Commissarios admittendę Educant Commissarij quoq ex Contextu Inquisitionum Utriusq Partis querimonias Partium finaliter disjudicent praecommittimus. Quantum demum ad Actoratum Spectabilis Jędrzejewicz, adversus Spectabiles Magistratum Plocen et Fabianum Starogrodzki Occasione Sui de Praedio Hospitalis Tituli Sanctissimae Trinitatis Expulsionis et ex inde expetitae Reinductionis nunc recenter post Actum Commissorialem ex adcitatione promotum; Quandoquidem ex productis per Partes Documentis Evidenter Constat quod Spectabilis Jędrzejewicz Praedium Hospitalis Tituli Sanctissimae Trinitatis mediante Concluso Ordinum Civitatis in Anno 1758 laudato ad Triennium sibi dimissum habuit Elapso vero Eodem Triennio nullum aliud Jus ad Possidendum praefatum Praedium assecutus est Solum modo privata Sua authoritate Idem praedium usq ad Annum 1769 tenuit Ordines itaq Civitatis liberam dispositionem Ejusdem Praedij ab Antiquo habentes illud per Conclusum Anni 1769 alteri Civi Nempe Spectabili Starogrodzki in Possessionem dimiserunt, ac Praedictus Spectabilis Starogrodzki in Possessione Ejusmodi Praedij Actualiter ad Usq extat. Quo Circa Spectabilem Jędrzejewicz respectu praetensae de Praedio hocce Expulsionis incompetenter agere adinvenimus. Et Quia Spectabilis Starogrodzki adversus

spectabiles

Jędrzejewicz et Wierzgocki intuitu molestationis Sui ex occasione Possessionis praefati Praedij tum Variarum injuriarum illationis Quaerimoniam Suam exponit; Quamobrem pro deductione realitatis praefatae Quaerimoniae Partes ad Judm Commissoriale Remittimus. Quod Judm Commissoriale Quatenus propositas hinc inde quaerimonias Exaudiat probationes Super Illis expositas trutinet, ac pro aequitate Decisione Sua Finali Eas Sopiat Commendamus Quod attinet Actoratum ex Parte Commonitatis Civium Plocen adversus Possores Praedij Wilgienszczyzna dicti nunc recenter Ex adcitatione post Actum Commissionis Edita pro deoccupatione ejusdem reddendoq de Proventibus Illius Calculo institutum; Quando quidem Cathaegoria haec in Anteriori Actu Commissoriali introducta non Erat et ad praesens in Judicijs Nostris Super Ea Sufficiens informatio haberi nequit Qua propter hancce Cathaegoriam ad Judm Commissoriale Remittimus; ad quod Judm Commissoriale post quam Possessores praefati praedij per quem interent adcitati exstiterint, Quatenus Jura Sua Vigore quorum memoratum Praedium Wilgęszczyzna Sibi vendicent et Cui ex Eo qualem Proventum persolvant doceant Commissarijq Nostri exhibita jura trutinent de Proventu ex Praedio Cui nam persolutus et in quem Usum Versus Exstitit indagent et Cui praefatum Praedium jure Lmo debebitur, Utifructioniq Obnoxium erit dignoscant, illudq Proprietario per se adinveniendo adjudicent potestatem tribuimus. Ac ad Effectuationem Suprascriptarum Omnium Cathaegoriarum Idemmet Judm Trre Vissogrodiense pro Commissarijs designamus Cui quidem Judicio: Quatenus ad Exhibitionem praesentis Decreti Nostri Captato Tempore Oportuno, praevijs Innotescentiarum Suarum literis duabus Septimanis ante Terminum Extradendis ad Civitatem Plocen Condescendat

ibidemque absentia non nullorum exse modo Unus Gnosus Judex Sive Subjudex aut Notarius Sive legalis Subdelegatus adsit non Obstante, fundata Sua Jurisdictione Commissoriali acclamatis ad presentiam Sui Partibus Contumacia alicujus excollitigantibus non attenta. Anteomnia Decretum Nostrum in Cathegorijs Superius per Judm Nostrum decisis precisa quavis appellatione et non Obstantibus quibusvis Mandatis Sive rescriptis in Contrarium Emanatis sive Emanandis ad debitam Executionem deducat in alijs vero Cathegorijs Indagationi Inquisitioni finaliq disjudicationi Sibi precommissis, Si aliqua Pars gravatam se pretendens a Sententia Sola definitiva appellationem ad Judicia Nostra Interposuerit, Ejusmodi Appellationem admittat Actum Suum Commissorialem cum Connotatione Jurium in Apperto, Inquisitiones autem in Occlusis Rothulis Partibus extradat Committimus ac post expeditam nec ne Ejusmodi Commissionem Terminum Partibus in Judicijs Nostris extraordinem Regestri et ex Eademmet Inscriptione Causae Conservamus peremptorio Inquisitiones quoque in Anteriori Actu Commissoriali Eductas non nullas per Judm Nostrum reseratas et denuo in Rothulo Sigillo Rmi Obsignato atq alias non resigillatas ad Judm Commissoriale remittimus. Inquo Judicio Commissoriali Si aliqua Pars per Partem Super Novis Inquisitionibus querellis per reconventionem provocata et Citta Exstiterit Super hisce Noviter emergentibus Querellis Inquisitiones probatorias et reprobatorias educere permittimus, Judicioq Commissoriali Querellas Ejusmodi Partium juxta Contenta Inquisitionum finaliter pro Justicia decide

re

re potestatem damus. Decreti Nostri praesentis Vigore
In quorum fidem praesentibus Sigillum Rni apponi
jussimus Varsaviae Feria Tertia post Dominicam Mise
ricordiae 1775to. Regni Nostri Anno XI Locus Sigilli
Majoris Cancellariae Rni, post factam Relationem Illustris
simi et excellentissimi Stanislaj Kostka Mlodziejowski
Eppi Posnanien et Varsaviens Abbatis Comendarij Hebdo
vien Supremi Rni Cancellarij manuq Ipsius propria
Subscriptionem Correxit Extraditionem Decri Antonius
Brzozowski Decretorum Curiae Rni Notarius manu pro
pria. Ac Innotescensiarum ex nexu Superius Inserti De
creti Vigore praescriptae Regulae, Ejusdem Judicij Trris Vis
sogrodiens aut Unius Mfici Judicis vel Subjudicis aut
Notarij vel Subdelegati Trris duorum absentia non Obstantis
per Mficum Adalbertum Josephum in Nakwasino Na
kwaski Notarium Trrem et Cren Vissogr Judicem Commis
sarium in Tenore infrascripto, Ego infrascriptus Judex Com
missarius in Virtute Decri postcurialis Assessoriae Varsavi
ens Inter Spectabilem Jędrzejewicz et Famatos Kieys Za
drozinski ac alios Cives Plocens ab Una et Spectabilem
Magistratum Plocens totamq Commonitatem Civitatis
Ejusq Sacrae Regiae Mstis et Reipublicae Parte ab altera
Feria Tertia post Dominicam Misericordiae Scilicet die
Secunda mensis Maij 1775to prolati Quo ad dispositionem
Causam Resolutionemq ejus finalem in Omnibus Punctis
clausulis, et actoratibus, mutuis designati per Partemque
existunt Satisfaciendo Muneri ex re Officij Sui mente
Ejusdem Decri Superius de actu Exarati, Ejsdem Omni
bus Partibus in Decrum Intrantibus, ac Etiam adcitatis
et adcitanae Innotescere decrevi praesentibusq Innotesco Actum

fundandae

Actum Fundandae jurisdictionis Ejusq diej decimae Octavae
mensis Martij Anni praesentis in Płock Residentiaq Com-
modiori adperficiendae hocce Opus innotui et in praemissorum
Certitudinem Subscriptione manus Suae Corroboro Datum
in Residentia Cuniae Grodkowo minor die 7ma mensis
Februarij Anno Domini 1776to. Adalbertus Josephus
in Nałuwasino Nałuwaski Notarius Trris a Creen Vissogae
Judex Commissarius manu propria ~~[illegible]~~ Locus Sigilli
in Cera Rubra appensi Quorum Oblata Coram Actis Creen
Plocen Feria Sexta post Dominicam Septuagesimae
die Nona mensis Febr Anno Eodem Subsecuta est. Nec-
non Rescripti per Spectabilem Jędrzejewicz Procurati
sequentis in tenore inferiori. Stanislaus Augustus Dei
Gratia Rex Poloniae Magnus Dux Lithvaniae Russiae
Prussiae, Masoviae, Samogitiae, Kijoviae Wołchyniae Podoliae
Podlachiae Livoniae Smolinsciae Severiae Czerniechoviaeq
Gnosis Bartholomaeo Mazowiecki Tribuno Zawskrzensi
Josepho Kruszewski Zawskrzen, Adalberto Nałuwaski Visso-
grodien Tribus Notarijs et Floriano Małowieski Regen-
ti Trri a Castren Vissogae Commissarijs Nostris Tum Specta-
bilibus ac Fammatis Proconsuli Consulibus totiq Magistra-
tui et Ordinibus Civitatis Nostrae Plocenae Fideliter Nobis
dilectis gratiam Nostram Regiam. Gnosi ac Spectabiles
et Fammati Expositum Nobis est per illationem Judicialem
nomine et pro Parte Spectabilis et Fammati Antonij Jędrze-
jewicz Consulis ~~[illegible]~~ Plocen Qualiter in Causa Inter
Ipsum Totumq Magistratum, Ordines ac Commonitatem
Civitatis Plocenae ratione Variarum praetensionum et Obiectio-
num intercessit Decretum in Judicijs Nostris Assessorialibus
Rni. —

Regni Sub die decima Sexta mensis Junij Anno praeterito 1775to. ex Partium Controversijs latum, quo mediante Commissionem ad locum loci decreveramus, pro qua Expedienda Judm Trrc Vissogrodien deputaveramus, post quod latum Decretum ante vero inhoationem ejus modi Commissionis, Gsus Judex Trris è Vivis decesserit, hactenusq alius in locum Ipsius non est Electus; ac insuper quod Magistratus et Ordines Civitatis ex occasione Causae Inter Eos Vertentis Spectabilem Jędrzejewicz ad Publicas sessiones non admittunt nec admittere volunt. Quo circa Suplicatum Nobis est nomine Ejusdem Spectabilis Jędrzejewicz, ut in locum Judicijs Trris Vissogr anteriori Decro deputati; Commissarios assignaremus, admissionemq Illius ad Publicas Sessiones & Consultationes demandaremus. Justis igitur illatis annuendo, petitis etiam nomine Civitatis pro additione Commissariorum factis deferendo Gnosas Fidelitates Vestras pro peragendo Ejusmodi Actu Commissoriali in Commissarios assignamus et deputamus, Executionemq Decreti Supra de Actu Specificati in Omnibus punctis dummodo Unus ex fidelitatibus Vestris adsit Committimus; Spectabilibus vero ac fammatis Proconsuli & Consulibus, Totiq Magistratui & Ordinibus Civitatis Plocen ut memoratum Spectabilem Jędrzejewicz ad Sessiones publicas in negotijs Civitatis Avisari faciant & admittant Sub poenis demandamus Facturae sunt praemissa Fidelitates Vestrae pro gratia Nostra & Officiorum Suorum debito in quorum fidem praesentibus Sigillum Rni est appensum Datum Varsaviae die Decima Septima mensis Februarij Anno 1776to Rni vero Nostri duodecimo ad Mandatum Sae Rae Mstis Proprium Andreas Stanislaus Młodziejowski Eppus Posnaniensis Cancellarius Rni manu propria. Locus Sigilli majoris

Cancell.

Cancellariae in ibidem appenę Antonius Sikorski Sae Rae Mastis et Sigilli Majoris Rni Secretarius manu propria Quibus itaq acclamatis Et quidem Actorea Spectabilibus Antonio Sikorski Proconsule et Victoria de Gzowskie Conjugibus Fabiano Starogrodzki et Barbara de Sztapowskie Conjugibus Onufrio Kieynik et Eva de Jastrzębskie invicem Conjugibus Gregorio Boguszewski et Conegonda de Grekowicze itiq Conjugibus ~~[illegible]~~ Suo et olim Spectabilis Adalberti Przykulski derelictor Successor tum Jacobo Matasiewicz Consulibus pttr. ac Famatis Jacobo Zarębski et Mathaeo Cybulski Civibus nec non Nli Petro Kochański Notario Jurato Civitatis Plocen Suis totiusq Magistratus ac Commonitatis Nec non Judicij Advocatialis et Scabinalis nominibus, atq Fammatis Josepho Jędrzejewicz et Salomea de Suwinskie Conjugibus Francisco Cybulski, Adalberto Puternicki Scabinis et honesto Stanislao Kicinski Tum Fammatis Stanislao Sawidzki, Ejusq Nominis Cięmicki Joanne Massera Georgio Truchalski, Antonio Paciorek, Civibus Actoribus et Cittis pttr, ~~[illegible]~~ Citata vero Nli ac Spectabili Antonio Jędrzejewicz Suo et Spectabilium Agnethis Contis Stanislaj Filij Jędrzejewiczow Marcianna Sachocka Virginis innuptae Cittor et actonne pttr. Nli ac Spectabili Luca Wirzgocki Suo et Dorothae de Kicinskie Contis nne pttr. Fammatis Luca Kieys Simone Zadrozinski Scabinis Antonio Kucharski Petro Puternicki, Adalberto ~~[illegible]~~ Tomaszewski Casimiro Brędzynski Marianna olim Famati Casimiri Wirzbowski Consorte Relicta Vidua Joanne Ludzewski olim

micha

Michaelis Filio, Antonio Bucholc Citatis et Actoribus per Fammatos Lucam Kieys Suo et Suprascriptorum Civium Cittor. nnē pltr Fammato Luca Kieys Actore nomine Totius Commonitatis Plocens pltr. Infideli Lewek Berkowicz anteacto Propinationis Civilis Arendatore Cittō et Actore per Eundem Fammatum Lucam Kieys pltr. Gnosis Joanne Kocięcki Daniele Szulc, atq Famatis Gregorio Piotrowski, Alexandro Lendzianowicz, Antonio Paciorkiewicz Luca Kieys Gregorio Turowski Stanislao Cięmicki Ejusq Nominis Sawidzki, Adriano Miaskowicz, Adalberto Wierzbowski Floriano Radziemski, Antonio Kucharski & Casimiro Brzezynski Civibus, Nec non Honestis Joanne Kamienski Vincentio Tomaszewski Simone Zalewski, Carolo Bogulski Luca Paciorek Joanne Fabisiewicz Luca Gałczynski, Joanne Lignifabro Incolis deniq Provido Ignatio Olszewski Bedello Civitatis Pro deponendo Fideli Testimonio adcitatis per Simonem Zalewski & Carolum Bogulski Suis et aliorum Nominibus pltr. Teneri docere mutuo Partes Utrasq de Suis Actoratibus Terminisq sibi abinvicem Editis. Et Quoniam Partes Principales per repositionem Decretorum et Terminorum /: Praeter Infidelem Lewek Berkowicz :/ Docuerunt, Proinde Judm Partibus procedere mandat, Jam autem Infidelem Arendatorem Lewek Berkowicz adcitatum, Qui sine Recognita Relatione edito Termini Actoratum Suum Introducere Intendit non habere ad praesens Terminum Sive Actoratum Judm declarat, /: In procedendo autem Controversijs Partium Exauditis decidendo Cittones & Adcitationes Ambarum Partium in Virtute Decreti Assessorialis Sacrae Regiae Mstis Superius Inserti Edito Exequendoq Regulam praeinserti Decri. Siquidem Patet Nobilem ac Spectabilem Jędrzejewicz Paenis Personalibus & Crumenalibus Punibilem adinventum esse, et Licet

Ejdem

Ejdem Decreto in Puncto Sessionis Turriae Satisfecisse tamen obloquente Maone in Termino Egressus de diligentia et promptitudine levandar marcarum ac rehabendorum Jurium Privilegior & Documentor Stante Consulatu Circa Ipsum Superrestantium Eundem Spectabilem Jędrzejewicz Contravenisse nec Satisfactionem in Extraditione Privilegior Jurium & Documentor Curasse Qua propter anteomnia decidendo Suprafatam Contraventionem /: Etsi Decreto Assessoriali Sae Rae Mstis Sub Executione in bonis Spectabilis Jędrzejewicz Satisfactio injuncta est, Judm Omni Spe ~~[illegible]~~ utilioris futuro in tempore modi per Partem postulati non praeaggravando personam :/ Decernit Quatenus Spectabilis Jędrzejewicz Marcas Ducentas Circa egressum de Turri Solvi injunctas una cum Poena Simplici Quatuor decem Marcar Polon pro contraventione adinventa in Quatuor ab Actu praesenti Septimanis id est pro Feria Secunda post ~~[illegible]~~ Dominicam Conductus Paschae nempe die 15 mensis Aprilis Marcas Ducentas Decro Assessoriali Parti adjudicatas Sub Poena Banitionis in praetorio Plocens Circa Maonem faciendam publicanda, post quam Subsequens Sub Executione in bonis per Judm Civile Extendenda Solvat et realiter Enumeret. Quo Autem ad Comportationem et Extraditionem Privilegior Jurium & Documentor Siquidem Suprafato in Termino Egressus de Turri in Satisfactionem Decreti Assessorialis Nulla Documenta Parti Extradere Curavit Proinde hanc resolvendo Cathegoriam Decernit Judm Quatenus Nlis ac Spectabilis Jędrzejewicz praevio Corporali Juramento Privilegia Documenta ac Jura quaevis Civitatensia Comportet idq in instanti, Et Quoniam in Satisfactionem Sententiae Judicij Nostri Primo

Regest

Regestrum Documentorum die 15 Martij anno proxe Ela
pso 1775 per Spectabiles Lucam Wirzgocki Consulem et
Josephum Jędrzejewicz ac Lucam Kieys Scabinos Civitatis Plo
cene ex Concluso praetoriano Scriptum Tum Summarium a
Gnoso Rembowski Procuratore Causarum Cum annotatione Docu
mentorum Subscriptum nec non Copiam deductionis Jurium
Civitatensium ac Decretum Vetustum Sine Actu et Anno Asses
soriale Inter Concives Plocenę et Illmum Sapiecha Cancellarium
Rni et Capitaneum Plocenę Prolatum reponit et jam nulla praeter
haec se habere allegat, ex indeq Sententiae Judicij Satisfacit, Parsq
in Eadem Compertatione non persistit imo Sufficientiorem
Urget, Judm ad Comprobationem Realis Compertationis injun
git et addit Mlis Judlis ad pronunciandam Juramenti
Rotham prout nulla Documenta Privilegia Scripta rever
sulia Contractus Donationes Venditiones vel quaevis alia Civi
lia Documenta penes se habet nec Ea in fraudem Civitatis
vel Vicinorum Celavit nec ubi nam sint de ejusq scit. Cum autem
reflectendo se Nlis ac Spectabilis Jędrzejewicz Ob majorem sui
Certitudinem ad Sufficientem revisionem Suorum Documentorum
multis in locis diverse infaragine Existentium tempus protra
hendum impetrat et se ex requirendis ne aliqua reperienda
Documenta Extraditurum declarat Proinde attenta Ejusq
Nlis ac Spectabilis Jędrzejewicz illatione ne precipitantia
Suum per Judm gravamen inferri Videatur Decernit Quatenus Insequen
ti Termino ex Limitatione Incidenti praemissa Docu
menta quae se habere Sperat ante inductionem aliarum Catha
goriarum praevio Juramento Sub rigore in Decreto Assessoriali
apposito Comportet. Et Cum Commissio haec tanto Spacio
temporis ante imminentia Festa Solemnia Paschae distantia
locis Conductis Commissarijs fine Coronari non Valet, Affectatio
ne Etiam Partium Commissionem Eandem Judm Nostrum
Circa

Com

Commissoriale ad Captatum tempus Partibus & Judicio Commodum praevia ambar. Partium avisatione & obdestinatione Prorogat differt et Limitat in Omni Rigore et Robore Decreti ac Rescripti Sae Rae Mtis Conservando in ibiae Partibus Terminum Comparendi.

Adalbertus Josephus in Nakwasino Nakwaski Notarius Terrestris et Castren. Vissogrodiensis Ad hunc Actum Commissionis Constitutus Commissarius mp. Ffria

Florianus Gozdawa a Matawies Matowieski V.N. Tris & C. Vissog. & ad Liquidationem Onerum Rejpublicae delegatus Commissarius mp.

Actum praesens Cen. Capit. Plocen. ad oblationem Famati ac Spectabilis Gregorij Bogusławski Civitatis Sae Rae Mtis Plocen. Consulis Decretum Limitationis infrascriptum hic Plociae mente Decreti post-curialis assessoriae Rni interlivet Plocen. inserius specificandae per JMcos Commissarios pro latum nam bq. Eorundem JMcorum Commissariorum Subscriptum de Sigillis Gentilitijs Cera rubra expressis Communitum reproducens ad acticandae actisque praesens ingrossandae susceptum in Tenore Sequenti inserentes originale Ejusdem Decreti Circa acta relictum

Joz. Castro Plocen. Fra Secunda pt. Dni Conductus Paschae proxima scilicet Die Decima Quinta mensis Aprilis Anno Dni 1776.

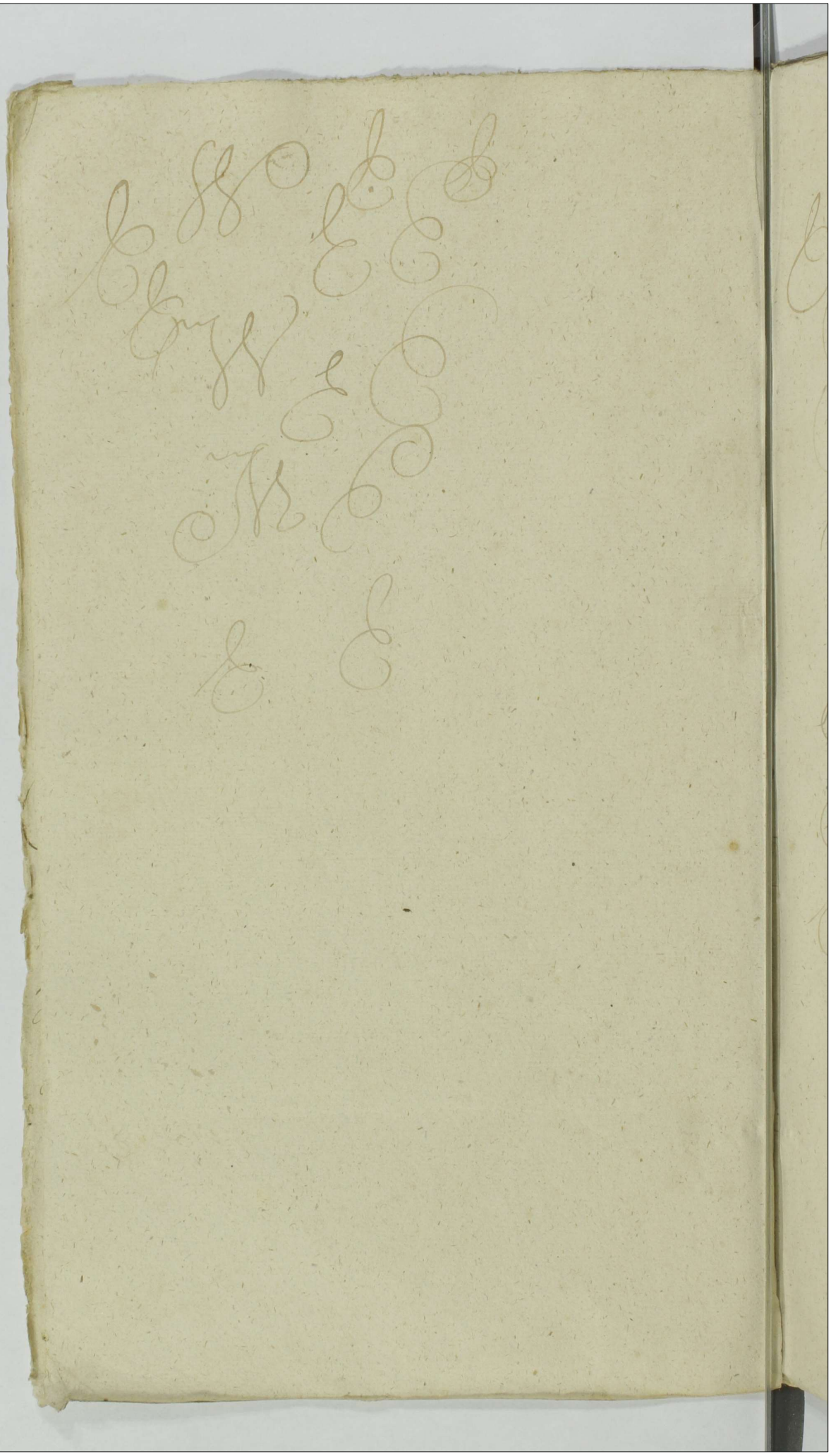

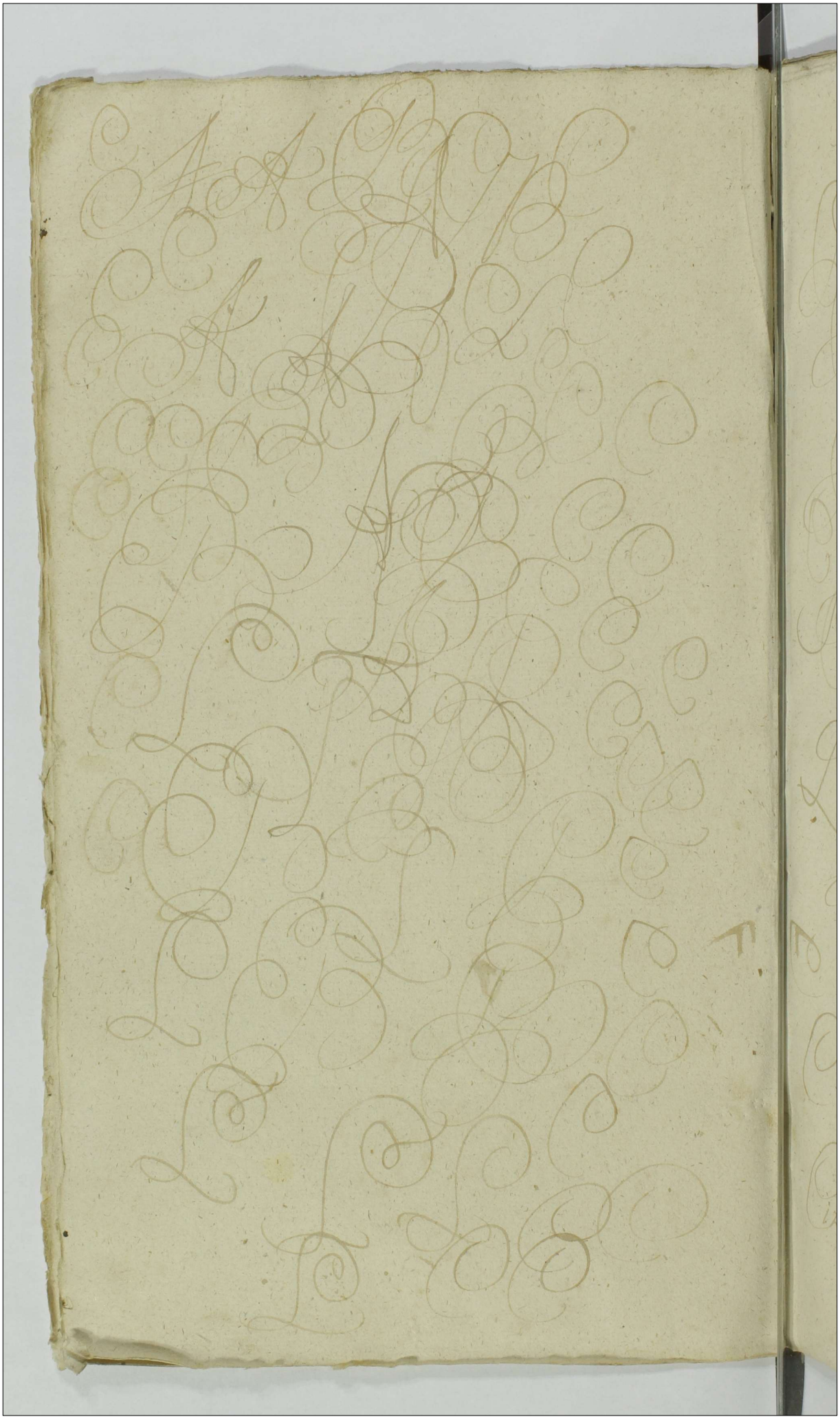

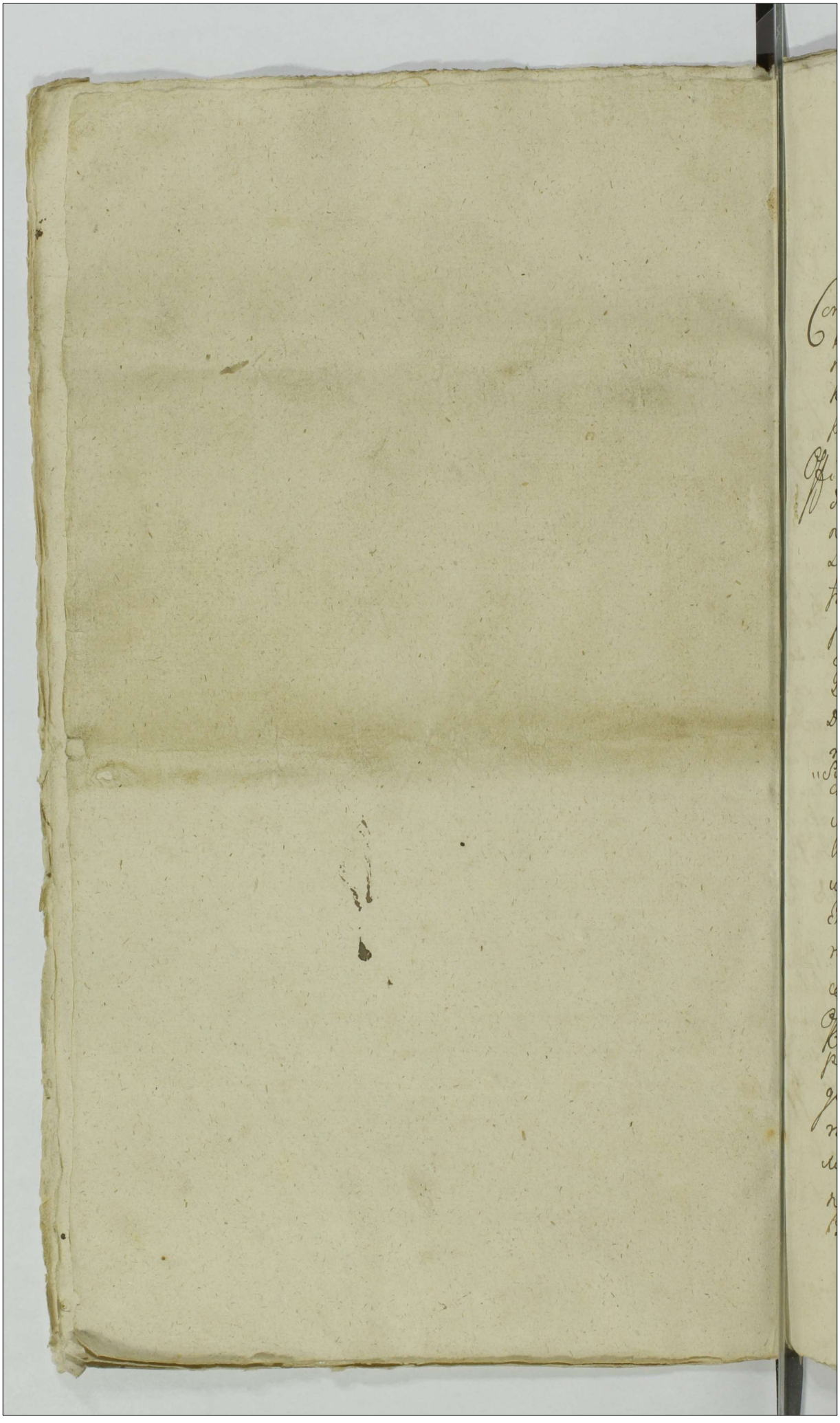

Actum in Fundo Bonor. Drogiszka Sabbatho post Dnicam Ramis Palmar. Quadlem proximo videlicet Die 6ta Mensis Aprilis Anno Dni 1776to

Coram Gnoso Simone Rudowski Burgrabio Crn Plocen. in Praesentia Nobilium Adami Olszewski Joannis Uniecki nec non Mlis Rni Gnalis Providi Lucae Kostowski de Strzegowo Authi et jurati Actum pzen. acclamanc. et Eiq. adstanc.

Officium suprascripti Burgrabiale Crn Plocen. Insistendo Legibus Rni de peragendis Executionibus Eo nomine Sancitis. satisfaciendo quoq. muneri Officij sui parendoq. Additioni a Judicio Crn Plocen. cum praescripta Exequenda Habitae. vigore decreti seu potius Poenae Banitionis de Actu Ejus in Crn Plocen. in Gnis Querelar. Causarq. Officij Judicijs. Fra Qda post Dcam Laetare Quadlem proxima idest Die 18. Mensis Martij Ex Parte Gnosi Simonis Turowski Burgrabij et Instigatoris Crn Plocen. ad respectu Summae Centum Aureor. Hungaricalis cum provisione ab Eaq. provenien. super Mco Josepho Zielinski Dapiferiae Lomzen. Citto jure victo in Lucro ultimariae Anno pzen. Obtentae et publicatae Ex Requisitione Ejusq. Gnosi Turowski Actoris jure vincen. ad Bona Citti jure victi in Actu contenta. condescendit Jurisdictionemq. suam Officiosam pcustodita. prius Pace et Securitate publica Actibus Juridicis Congrua fundavit: qua fundata Partes ad Comparenc. suo Coram Officio Executoriali Acclamare injunxit. Quo in Termino Executoriali Gnoso Simone Turowski Burgrabio et Instigatore Crn Plocen. Actore jure vincen. per Gm Adamum

Adamum Olszewski. Impetratum Plenipo-
tentem. Qui Gnosus Adamus Olszewski repro-
ducto hoc in Eodem negotio. Ex Parte Actoris
jure vincens Processu. super Parte Citta
jure victa. recenter perducto. Executionem
fieri et peragi. Affectavit. Sortemq in Summ
ac processu. proportionatam. in Possessionem
Gnosi Turowski Actoris jure vicinen in Eisd
Bonis Citti jure victi. tradi et Dimitti. pe
verum. Quoniam. Mca Anna de Zielinski
Mci Josephi Zielinski Dapiferi Lomzen
Citti jure victi Censors. ex adverso veni
non tamen Juridicis. his solum formalibus
verbis/ bronię y niedopuszczam. tey Exekucyi
co ty tumasz/ Mości Panie Burgbrabio. zara
cyą Cudze Dobra Exekwowac. gdyż. to są W
śnie mnie w Posagu. od Rodziców. moich
wypuszczone. Moy Mąż. tu na tych. Dobrach
niema nic. na złym Fundamencie ziedzasz
przecięsz. moy Mąż. ma. swoię Wioskę Dzie
dziczną. tam trzeba było żeby był JmPan
Turowski Exekucyą sprowadził. niedo Cudzy
Dobr. ja o tey Summie niechcę wiedzieć y nie
dę Jey płaciła. z moiey. Wioski mnie w Piętna
stu Tysięcy/ jak opiewa Intercyza Szlubna
którą Waćpan możesz przeczytać/ wypuszczo
ney: a kiedy tak mego męża. JmPan Turowski
zażywa. y tych sposobów. szuka. Otoż to p
wiedam. że się tey Summy. przeczeka n
będzie mniał prędko oddaney/ ~~[illegible]~~ fortite
Impugnavit. Attenta Itaq huius Fortieri.

Impugna

Impugnatione ne cui Partium Detrimentum inferri videatur Officium Burgrabiale Executoriale praesens ab Executione supersedit Causamque hanc cum toto Ejus Effectu Partibusque utris ac Impugnatrici rursus ad Judicium Crenae Plocen. prius et proximius ab hinc Tra-Qda celebranda unde emersit. Conservando Eisdem Partibus in Praeallegatis Judicijs suis sine quavis ad citatione comparendi Paratum peremptorium remisit remittitque Praesentibus Decreti Executorialis Vigore et pro finali Disjudicatione.

Simon Rudowski Burgrabius Crenae Plocen.

Officium praesens Crenae Capitt. Plocen. ad Oblationem Gi. Valentini Strzeszewski Traditionem infraseram in Bonis inferius nominanda per infra specificatum Gi. Bo Castrensem Plocen. expeditam manuque ejus propria subseram reproducendam ad Actionem Actisque praesentem Ingrossandam suscepit in Tenore sequenti (inserat) Originale Ejusdem Traditionis circa Acta Relictum

In Cro Plocen. Idque sub Celebratione Judicii Terrae Quinta post Dni Misericordiae proxime scilicet Die 25 mensis Aprilis Ao Dni 1776to.

Actus executionis
m. B. Drogisika
per G. B. Kren Pload
ex parte G. Turoski
B. C. Ploen expedit
1776to

Actum in Praetorio Civitatis Plocensis Sae Rae Mtis Feria Secunda post Dominicam Conductus Paschae Scilicet die decima Quinta mensis Aprilis, Anno Domini Millesimo, per infrascriptas Literas Innotescenciales Partibus inter se litigantibus determinata proxima Anno Domini Millesimo, Septingentesimo, Septuagesimo, Sexto. In praesentia Magnificorum, ac Gnosor Michaelis Zalewski Pincernae Cervonogrodens, Thomae Zalewski Vissogrodien, Adami Milodrowski Plocen Camerariorum Terrestrium, Jacobi Vice Notarij Terris Zawskrzen Patrui, Josephi Filiastri Kruszewskich, Jacobi Janowski Vissogrodien, Dominici Kowalewski, Jacobi Milobędzki Plocen Burgrabiorum Castren, Francisci Malewski, Joannis Stryjewski Ignatij Kulpinski ac alior Actui praesenti assistentium, nec non Mlis Rni Gnlis Providi Simonis Siedlecki de Płocko Authi & Jurati praesentem Actum Acclamantis.

Judicium Commle infrascriptum videlicet Tribunus Plocens, & Notarius Terrestris Zawskrzen insistendo Decreto Judicij Assessorialis Sae Rae Mtis de Actu Varsaviae Feria Sexta in Crastino Festi Sacratissimi Corporis Christi Domini videlicet die decima Sexta mensis Junij, Anno ejusdem millesimo, Septingentesimo, Septuagesimo, Quinto inter Nobilem ac Splem Antonium Jędrzejewicz Anteactum Proconsulem, tum Famatis Lucam Kieys, Simonem Zadrożynski Scabinos, Antonium Kucharski, Petrum Puternicki, Adalbertum Tomaszewski Cives Plocens, Famatis Wierzbowska Consortem relictis Viduam, Joannem Łuszczewski Actores et Citatis ab una, atq Splis Antonium Sikorski Gregorium Boguszewski, Lucam Wiergowski, Jacobum Małasiewicz Onuphrium Kieynik Fabianum Starogrodzki Consules

totumq magistratum, tum Famatis Jacobum Zarembski Ma-
thiam Cybulski, Petrum Kochanski, ac alios Cives ejusdem
Civitatis Plocensis Originalibus ternis Comprehensos Simili-
ter Citatis Exactis parte ab altera prolato. Quo Decreto
decisis nonnullis Cathegorijs Commissionem primo Mscor.
Adalberti Josephi in Nakwasino Nakwaski Notarij, et Flo-
riani Gozdawa in Malawies Malowieski Vice Notarij Terre-
strium, et Crenensis Vysogrodiensis pro Resolutione reliquarum
Cathegoriarum ad Eandem Civitatis Plocensis idem Judicium
assessoriale Sae Rae Mtis assignavit, ac post Rescriptum ad-
tionis Commissariorum ad Causam inter Ordines Civitatis Ploc.
et Splem Antonium Jędrzejewicz vertens, nec non deman-
datae admissionis praedicti Splis Jędrzejewicz ad Consultatio-
nes publicas de tenore Sequenti. Stanislaus Augustus
Dei Gratia Rex Poloniae magnus Dux Lithvaniae Russiae
Prussiae masoviae, Samogitiae, Kijoviae Volhyniae Podoliae
Podlachiae, Livoniae, Smolensciae, Severiae Czerniechoviaeq
Generosis Bartholomaeo Mazowiecki, Tribuno Zawskrzyn.
Josepho Kruszewski Zawskrzynensi, Adalberto Nakwaski
Vysogrodiensi Terrestribus Notarijs, et Floriano Mato-
wieyski Regenti Terrestri, et Castrensi Vysogrodiensi Com-
missarijs nostris, tum Spectabilibus, ac Famatis Pro Consu-
et Consulibus, totiq magistratui, et Ordinibus Civitatis Nrae
Plocensis Fideliter nobis Dilectis Gratiam nostram Re-
giam. Generosi, ac Spectabiles, et Famati. Expositum no-
bis est per Illationem Judicialem nomine et pro parte
Splis et Famati Antonij Jędrzejewicz Consulis Plocensis. Qua-
liter in Causa inter Ipsum, totumq magistratum, Ordines
et Communitatem Civitatis Plocensis ratione variarum praetensionum
et Obiectionum intercessit Decretum in Judicijs nostris
Assessorialibus Rni Sub die decima Sexta mensis Junij
Anno praeterito millesimo, Septingentesimo, Septuagesimo

Quinto

Quinto ex Partium Controversijs latum, quo mediante Commissionem ad Locum Loci decreveramus, pro qua expedienda Judicium Terrestre Visogrodiens deputaveramus, postquod latum Decretum, ante vero inchoationem ejusmodi Commissionis Gnus Judex Terrestris e vivis decesserit, hactenusq alius in locum Ipsius non est electus; ac insuper quod magistratus et Ordines Civitatis ex Occasione Causae inter eos vertentis, Splem Jędrzejewicz ad publicas Sessiones non admittunt nec admittere volunt. Quo Circa Supplicatum nobis est nomine Ejusdem Splis Jędrzejowicz, ut in Locum Judicij Terrestris Visogrodiens anteriori Decreto deputati, Commissarios Assignaremus, admissionemq Illius ad publicas Sessiones, et Consultationes demandaremus, Justis igitur illatis Annuendo, petitis etiam nomine Civitatis pro additione Commissariorum factis deferendo, Generosas Fidelitates vestras pro peragendo ejusmodi Actu Commissoriali in Commissarios Assignamus, et deputamus, Executionemq Decreti Supra de Actu Specificati in Omnibus Punctis, dummodo unus ex Fidelitatibus vestris adsit, Committimus. Spectabilibus vero, ac Famatis Praeconsuli Consulibus totiq magistratui, et Ordinibus Civitatis Plocen, ut memoratum Splem Jędrzejewicz ad Sessiones publicas in negotijs Civitatis Avisari faciant, et admittant Sub poenis demandamus, Facturae Sunt praemissa Fidelitates vestrae pro Gratia nostra, et Officiorum Suor debito Inquerum Fidem praesentibus Sigillum Rni est appressum Datum Varsaviae die XVII mensis Februarij, Anno Domini MDCCLXXVII Regni vero nostri XII Anno. Ad mandatum Sae Rae Mtis proprium, And Stan Młodziejowski Eppus Posnaniens SRCan mp. Antonius Sikorski Sae Rae Mtis et Sigilli majoris Regni Secretarius mp. Denique

virtute Literar Innotescensialium per Se magnificu
Josephum Kruszewski Notarium Terren Zawskrzen Com-
missarium editarum de tenore Ejusmodi. Actum in Castro Plocens
Feria Secunda post Dominicam Oculi Quadragesimale
proxima Scilicet die undecima mensis martij, Anno Do-
mini Millesimo, Septingentesimo, Septuagesimo, Sexto
Officium ptens Crenę Capitl Plocenę ad Oblationem Fam-
ti Lucae Kieys Scabini Plocenę Sacrae Regiae majestatis
Literas Innotescensiales infrascras pro terno Commissio-
nis hic Plociae mente Decreti assessorialis Rnis agi tanq
servienę per Mfcum Josephum Kruszewski Notarium Terr
Zawskrzen Commissarium Subscripti, ac Sigillo gentilitio Cen
rubra expresso Communitl reproducenę ad Acticanę Actis
ptenę ingrossanę Suscepit in tenore Sequenę. Nos infrascripti
Commissarij per Rescru SRMtis assessoriale ad infrascra
peragenda assignati, et designati. Vobis Spectabilibus An-
tonio Sikorski Proconsuli, Lucae Wiergocki Judici Advo-
cato, Gregorio Boguszewski, Onuphrio Kieynik, Fabiano
Starogrodzki, Jacobo Walasiewicz Consulibus, tum Famati
Francisco Cybulski, Zarembski, Cukier Scabinis, nec non
Petro Kochanski Notario Civitl Plocen authoritate nostr
Commissoriali innotescimus praesentatum Nobis fuisse
Rescrum SRae Mtis assessoriale in die decima Septima m
tis Februarij Anno Domini millesimo, Septingentesi
Septuagesimo, Sexto Varsaviae prolatum, Quo mediante
Nobis injunctum est, quatenus Captato tempore Opportu
praevijs Innotescensiar nostrar Literis ante Duabus Se-
ptimanis ante Ternu extradenę ad Civitatem Plocen
Condescendamus, ac ibidem absentia nonnullor ex se, dum

modo

modo unus adsit, non Obstante, fundata nostra Jurisdictione Commissoriali, acclamatisq ad sui presentiam Partibus, Contumacia alicujus Earum non attenta obloquentiam Decri die Secunda mensis Maij, Anno Domini millesimo, Septingentesimo, Septuagesimo, Quinto Varsaviae prolati totiq inter Partes in Comparitionem Ejusdem Decri intrans ad executionem deducamus, ac totum negotium inter Partes intercedens p Jure, et Justitia finaliter /: Salva non nisi a Sola Sententia nostra definitiva Appellatione, Parti gravatam se pretendenti ad Judicia SRMtis Assessorialia reservata :/ disjudicemus, put idem Decrum Sacrae Regiae Majestatis plenius in se premissa enarrat. Quo circa Authoritate nrae Commissoriali mandamus vobis, Quatenus ad Instantiam Spectabilis Antonij Jędrzejewicz Consulis, totiusq Communitatis Civitatis Plocensis Acta coram nobis Judicioq nostro Commissoriali in Praetorio Civitatis ejusdem Plocensis pro die decima Quinta mensis Aprilis Anno Currentis pltter lqmo, ac peremptorie Compareatis, executionem memorati Decri SRMtis attentetis, pro quo termino tanqm peremptorio Sitis parituri ac ad ea, quae judlr vobis proposita fuerint responsuri, Certificans vos quod sive Comparuerintis sive non nos ad ea quae nobis sunt pcommissa processuros. In quorum fidem pterea Innotescensiarum Literas manibus nostris Subscripsimus, ac Sigillis Communivimus. Dat in Srzensko Sub tractu Judiciorum Trnum Zawskrzen die prima mensis martij, Anno Domini millesimo, Septingentesimo, Septuagesimo Sexto Josephus Kruszewski Notarius Trnis Zawskrzen manu propria Locus Sigilli Cera Rubra expressi Originale Earunde Literarum Innotescensialium Circa Acta relictis

Ex Actis Crenę Capitt Plocenę rescrum Woznicki ppp, Lt Obr
bski. /:Ls:/ ex parte Nblis et Splis Jędrzejewicz in termino
Commissionis sub die decima Octava men Martij reposi
rum non tamen per Mfcos Commissarios Actum Commissio
nis expedientes in suo Decro annotatar pdie hodierna
in Actu Contenta ad requisitionem toties dicti Splis Jędrz
iewicz ac alior adhaerenę Act ad Civitatem praesenę Plocen
Condescendit, Jurisdictionem suam Officiosam pcustodita
prius pace et Securitate publica Actibus Juridicis Con
grua voce Supradicti Mlis fundavit, ac post Partes ad su
Comparitionem pdicto Mli acclamare mandavit, Quo in
termino Partibus inscribenę Comparitiones Ję Judm man
davit. In quo fundatae Jurisdictionis trno post emanatur
a Sa Ra Mtte sub ę decima Septima men Februarij Anno
Currenę Varsaviae Rescrum per Innotescentiales Literas
pfixo. Partibus et quiae Nbus ac Splbus Antonio Jędrzejew
Consule Civit Plocen, et Agnethe invicem Congby Act Citat
per maritum suo et Contis suae nnd pli, Imti Luca Kieys S
mone Zadrozynski Scabinis, Antonio Kucharski, Petro Pu
nicki, Adalberto Tomaszewski Act Citatis pli, Famato
Joanne Luszczewski Act pli, Stanislao Jędrzejewicz Act
pli, Imta Marcianna Sachocka Virgine innupta Actri
per Eunę Jędrzejewicz pli, Imta Marianna Wierzbowski
et Imti Casimiri Wierzbowski Civis Plocen relicta Conte
vidua Actrice pli, Nbli ac Spli Luca Wiergowski Judic
Advocato Act et Citat pli, Imto Adalberto Kłobuszewski
indicenę Act pli, Infideli Lewek Berkowicz indicenę Act
pli Coram Judicio suo Commli Comparenę, et Secum Judl
Controvertenę, Quibus Partium coram se Sistentium Con
troverijs inductis Exauditis. Licet quiae Nbles, ac Sples An

tonij

tonius Sikorski ProConsul, Fabianus Starogrodzki, Onuphrius Kieynik, Gregorius Boguszewski, Jacobus Matasiewicz Consules, tum Famati Jacobus Zarembski, Mathaeus Cybulski Petrus Kochanski ntrius Civitatis Plocensis in Anteriori Actu Feria Secunda post Dnicam Laetare Quadrlem nempe die decima Octavamensis martij Anno Currenti per mfcos Adalbertum Josephum in Nakwasino Nakwaski Notarium, Florianum Gozdawa a Matawies Matowierski Vice Notarium Trres & Crens Vissogrodiens Commissarios expedito, et ad Acta Cren Plocens sub Actu hodierno per Oblatam perrecto pli per se, et nomine totius Communitatis Civitatis Plocens Comparitionem inscripserant, praesenti vero in Actu per infrascros Judicij Sui Commissarios per Rescrum ad Sa Ra Mtte emanatum in locum mfci Simonis Thadaei Miszewski Judicis Trris Vissogrodiens ante expeditam inter litigantes Incolas ejusdem Civitatis Plocens Commissionem pie de hac vita defuncti Superius de data, et Anno exaratum Constitutos ad expediendam Eandem Commissionem Conductos nunc fundato nonnulli in Praetorio licet pli se sistentes comparitionem tamen inscribere renuunt, reliqui vero principaliores ProConsul, et Consules a Judicio Suo Commli ad inscribendam Comparitionem requisiti ultronee pertinaciter Clarificando se, Comparere et Actum fundatis in fundamento Innotescentiarum editarum pro die hodierna determinatum Cum Nobili & Spli Jedrzejewicz ac Alijs Civibus Comparitionem Inscribentibus disjudicationem Causae in Omnibus Cathegorijs, et Intervenientijs ex quovis fonte emicantibus desiderantibus attentare recusant, quin potius ad justificandum accedere volentibus, ut fama inter alios Concives, praeter se sistentes Spargitur, ne Suo in Judicio Commli Comparere

parere audeant Sub pœnis Super Ips ex prærogativa
Sua absoluta, et Super Pauperioribus prædominanti
Sævere extendendis interdixerunt, Cum vero Suprascri
Rescro non attenta Contumacia Partis finalis Suo Judicio
Commli præcommissa est potestas decidendi, Ideo hocce
Judm Commrle non attenta Contumacia disparentium
Partibus Comparentibus negotium introducere mandat
In introductione Negotij Controversijs Earundem Partium
Comparentium ulterioribus denuo exauditis ante Omnia
teneri Eunæ Splem Jędrzejewicz Decro Commrli Sub die
decima Octava menę martij inter Ips ab una, et ad præse
Proconsulem, et Consules disparentes parte ab altera lato in
puncto extraditionis Omnium Jurium, et Privilegiorum
magistratui, et toti Communitati Civitatis Plocenę servienę
demandatæ Satisfacere in instanti Judm ptens adinveni
Cujus Judicij Sui Sententiæ Satisfaciendo idem Splis Ję
drzejewicz residuum ptensor Jurium juxta Summarium
Conscriptum, et per Suum Judm Commrle Subscriptum
Comportavit, realitatemq Comportator rothisante mli in
Actu Apparitore juxta Rotham in Anteriori trno Commis
nis descriptam juramento comprobavit, qua Comprobaone alten
Eunæ Splem Jędrzejewicz ab ulteriori impetitione liberum
pnuntiando eadem residua Jura, atq Signum Contuberni
Braxatorum extradere præsentaneo Proconsuli disponit
idq instantanee, Cui itiæ dispositioni Judiciali Splis Jędrz
iewicz satisfaciendo per Imtu Albertum Tomaszewski Com
munitatis Plocenę Seniorem extradidit, extradita Splis Si
kurski Proconsuli ad se recepit, respectu cujus extraditionis
Cathegoriam hanc Judm Commrle inter Partes mortificat.
Decisa itaq Cathegoria extraditionis Jurium. Quoniam Du
centæ marcæ Originaliter Decro Assessoriali SRmti Var
saviæ lato pro pœnalitate Super Eoę Spli Jędrzejewicz

extensa

extensa modernis Disparenę adjudicatę anteriori vero De-
cro Commrli ad Solvenę sub rigore Pœnę Banitionis una
cum pœna quatuordecem marcar polonę p Contraventione
Decreto Assessoriali promerita Coram Actis Advocatialibus
extendendo demandatę, Summa vero mille Sexaginta Novem
florenę grossor viginti Octo Solidor ducor polonicalis Decro
per Commissarios Civitatenses Plociæ Feria Sexta pr Festum
Purificaonis Bmæ Virginis Mariæ in Anno 1773tio pro
Annis duobus videlicet 1758vo et 1763. Stante Proconsulatu
Splis Jędrzejewicz demptis Omnibus Accidentijs ex quovis
proventu Civitatensi emicantibus p expensis in tuitionem
Coincolar Plocenę erogatis de proprio suo asse expositis
eidem Spli Jędrzejewicz pro liquida Agnita per hocce De-
cretum Anterioris Commissionis non est resoluta. Itaq Ju-
dicium ptens Commle Studendo Justitiæ et Æquitati Sta-
tuit, quatenus Splis Jędrzejewicz Comprobet in Eam Ju-
ramenti rotham: put Summam Suprascriptam mille Sexa-
ginta novem floren grossor viginti Octo Solidor ducor
polonę ultra accidentes ex Civitate Proventus pro Supra-
scripto biennio de proprio in tuitionem Coincolar Suorum
erogavit, riteq eidem a magistratu eodem Plocensi ad Sol-
vendum debetur, et addit eidem mlis ad rothisandum idq in
instanti, præstitit Rotha Suprascripta, tumquoq Super
realem Conscriptionem Regestri perceptor proventuum Civi-
tatenę qm erogatar p eodem biennio expensar, Qua Com-
probaone attenta eodem Spli Jędrzejewicz quoad Suprascri-
ptos binos Annos in vim Calculi Alicujus a quopiam
quovis prætextu prætensi libero pronuntiato, Sum-
mam prætactam mille Sexaginta Novem florenorum
grossor viginti Octo Solidorum ducor polonę detrunca-
tis Sibi Ducentis marcis, et Seorsim quatuordecem mar-
carum polonę Superius de Actu exarato Decro Commli
adjudicatis restantem Summam Septingentor viginti
Septem florenę grossor Sexdecem Solidor ducor polonę

altera

Altius dicto nbli, ac Spli Jędrzejewicz ab eod. magistratu
Plocens. ad Solvendum liquide provenire debere Judicium
praesens judicat, et Solutionis ejusdem restantis Summae
post liquidationem finalem tam a praefato Jędrzejewicz
pro Annis Sequentibus stante Proconsulatus Sui praete
biennales Annos jam per Commissarios Civitatenses li
quidatos, et a Judicio Suo super realitatem Connotator
Comprobatorum magistratui Plocensi, qm post expira
tum Proconsulatum ejus a Succedaneis Proconsulibus Civit
Plocens. eidem magistratui reconventionaliter provenien
tem in ulteriori termino peragendam terminum praefig
et rigores super quo de justo intererit, annectit. Quia ve
Rescriptum a Sa Ra mtte sub die decima Quinta mensis
Aprilis Actu eodem et die, quo praesens Commissio perag
tur referenter ad Rescriptum superius de data, et Anno
Annotatum virtute Cujus praesens Judicium Comissoriale
pro Executione Contentorum tam in Originali Decreto Ass
soriali exaratorum, quam noviter emergentium inter Co
cives Plocenses praetensionum pro parte Famati Ma
thiae Dobrowolski Lanionis Civis Plocens. contra Famati
Petrum Puternicki Incolam Plocens. et Commissarios Civ
tatenses Varsaviae emanatum pro disjudicatione Causae
inter Ipsos vertentis in Judicio Suo producitur vigo
re Cujus Rescripti noviter emanati Causa ejusdem Fa
mati Dobrowolski cum Famato Petro Puternicki, et
Commissarijs Civitatensibus sine praecedentibus prius
Literis Innotescenzialibus seu terminis mente Legis Cui
Competierit edendis insimul cum praetensionibus Splis
Jędrzejewicz ac aliorum Coincolarum in Comparitionem Intran
tium vigore primitivi Rescripti ullatenus decidi, et
resolvi nequit. Quo circa Judicium praesens Commis
soriale Actum Eundem Commissionis pro Effectuendis

Singulis

Singulis, et Universis Contentis tam in Decreto Assesso-
riali, quam eisdem Rescriptis utrisq exaratis cum toto
effectu ad Feriam Secundam post Dominicam Cantate
in Anno praesenti venturam Scilicet diem Sextam maij
prorogavit, distulit, put praesens prorogat, et differt Conservan-
do terminum Partibus in Comparitiones intrantibus
sine quavis adcitatione Comparendi peremptorium. Pro
quo Commissionis termino Eaedem Partes tam Com-
paritionem ad praesens inscribentes; quam etiam in Com-
paritionem non intrantes suas Principales Partes secum
litigantes quam testes in probationem Obiectorum,
et reprobationem Eorundem ad Singulos, et distinctos Acto-
ratus Suos adcitare, et Statuere adcitati vero, et Statu-
=endi Comparere, eisdemq adcitandis, et Statuendis nemo
ex Concivibus Impedire Sub poenis Judicio Suo Arbitra-
rijs debebunt, et tenebuntur. Denique ut Famatus
Dobrowolski Cum noviter Suprascripto a Sacra Regia
maiestate emanato Rescripto Comparens in suo Con-
tubernio Lanionum in emenda, et vendenda Carne a quopiam
ex invidis sibi Concivibus non impediatur Sub Seorsivis
poenis Judicium praesens Commissoriale inhibet, Conde-
mnationem Autem Coram Actis Advocatialibus Plocen-
sibus Sub Actu dieque praesenti ex mente Decre-
ti Commissorialis Superius de Actu Specificati ex
parte Famatorum, ac Spectabilium, Antonij Sikorski
Proconsulis, Fabiani Starogrodzki, Gregorij Boguszewski,
Jacobi Małasiewicz nomine Magistratus ac totius
Communitatis Civitatis Plocensis Super Nobili
ac Spectabili Antonio Jędrzejewicz ratione praemis-
sarum Ducentarum Marcarum, et pro Contraventione

quatuordecem

Quatuordecem marcarum polonicalium non solutionis
tanquam non resoluta Summa ejus a Magistratu Eodem
Plocensi modo ut premissum est nobili et spectabili
Jędrzejewicz provenienti Decreto suo Commissoriali
ad presens adjudicata illegaliter obtentam Judicium
suum Commissoriale sine penis Cassat.

Bartholomeus a Mazowsze Mazowiecki Tribunus major
Terre Zawskrzeny Pstus Plocen designatus per Re
scriptum Commissarius. mppria.

Josephus Kruszewski Notarius Terris Zawskrzeny
designatus ad hunc actum Commissarius mpria

Officium presens Crond Capit Plocen ad Oblationem Famuli ac Spe
ctabilis Antonij Jędrzejewicz Civitatis Plocen Sae Rae Matis Conse
lis Decrum Commissoriale Infrascriptum Intrse offerend et Civitatis
Plocen per JMM Commissarios officiose prolatum Manibusq Eor
Illustrium Mssum Commissarium Subscriptum reproducend ad acticum
actisq presen Ingrossandum Suscepit in tenore seqvend / Inserat / en
ginale Ejusq Decrum Circa acta relictum.

In Civ Plocensi F Limita post Dni Conductus Paschae proxima Sulica
Die Decima Octava Mensis Aprilis anno Dni 1746 Ble

97mo 481

Datum in Fundo Bonorum Mediet[atis] Stroptkowa Jure Hereditario Illustris Offici Sieradzowski Succameratus Plocensis Subjectorum Feria Tertia post Dominicam Judica Quadragesimalem Scilicet Die Vigesima Sexta Mensis Martij proxima Anno Domini, Millesimo, Septingentesimo, Septuagesimo Sexto.

Coram Mtfico Francisco a Cotkowo Cotkowski Notario Terrestri Plocens[i] Deputato Commissionali. In Presentia Mtfor[um] ac Prob[orum] Alberti Sulinski Granitiali, Francisci Kozicki Terrestris Camerarior[um] Ciechanoviens[is], Michaelis Milobędzki Camerarij Terrestris Plocens[is], Floriani Podeski, Alexandri Zaleskowski, tum et Aliorum plurimor[um] Nobilium. ad Actum presentem Congregatorium nec non Mtfor[um] Dnorum Dnorum Andreae Stanislai Smuinski de Villa Dobre Authentici et Jurati Actuarij, presentq[ue] adstantq[ue] et Eiusq[ue] Acclamantis.
Judicium infrascriptum ad requisitionem Partium utrar[um] insistendo Judicij Sui Decretis, primo quidem de Actu Cujus Feria Secunda Ante Festum Sancti Martini Pontificis proxima Scilicet Die octava Mensis Novembris Anno Millesimo, Septingentesimo, Septuagesimo Tertio in Rzaiąz Cujus Decreti per insertum Decretum Executio est demandata, Altero, Feria Tertia post Festum Sanctae Agnetis Virginis et Martyris proxima Scilicet Vigesima Tertia Mensis Januarij Anno presenti, in Supra Ubi Inter Illustres Mtficum Maximilianum Brunonem in Stroykowy Sieradzowski Succameratum Plus Plocen[sis] Actorem ab una, et Mtficum Albertum Jezewski Dapifer Plus Plocen[sis] Citatum et Inducentem Actis prius ab altera partis mediantibus quibus Decretis, et Spem Judicium Dour ubi Tres, Unus ubi Duo, absentia non Obstante, In Fundum Mediet[atis] Bonorum Stroptkowa partis Actoreae Hereditarior[um] pro Die hodierna in Actu Contenta, Mutuo Partium Sumptu Condescensi, Ante Omnia Rotam Inadiatoream ad presens Mtficum Jezewski Dapiferi Plus Plocen[sis] Prospectum Subjectam, pro re Illustris Mtfici Sieradzowski Succameratus Plus Plocen[sis] uti Cujus Hereditariam descripsit Calculum ex Eadem Sole, si necesitas postulaverit, capiat, Decretum Antecessum in toto exequatur, Satisfactionem Omnimodam Cui de aquo Competerit prestandam demandet, Partes in Omnibus et Singulis pretensionibus, nihil pretactum et irresolutum relinquendo pro exigentia Legis Justitiae Terminum Documentor[um] finaliter deducat, disquiret, ac moderetur Cujus decisioni Partes parere et acquiesere Sub Pena Bannitionis illo in Termino Condescensi Super Parte Contrasciente publicanda debeant attendere, quo mutuata adiatione quos Negotium poposcerit, Eisdem Decisis ultro citroq[ue] Latoire premissa in sobloquenq[ue] prolixa Omni Securitate Legi prescripta Vice Nominis Actualis in Actis Contenti In Fundum presens Bonor[um] Stroptkowa Condescendendo, Jurisdictionem suam Officiosam Fundavit et Partes ad inscribendam Cum partionem Acclamare Mandavit quibus acclamatis. Et quidem

Illustris

Illustri Stphio [illegible] in Utraq Sployhowy Maximiliano Brunone Sierako-
wski Sucamerario Pltus Ploven Actore Personaliter Stphio Alberto Jezew-
Dapifero Pltus Ploven Citato et Judicem, ac Contra Grosso Simonem Kolo-
szczynski et Franciscum Kargowski Actore Pltis Imoso Stanisso Kargowski
citato prius, Jo Simone Kokotczynski additto prius Controversijs Earundem
Partium excauditis, tenen Pltes Principaliter se cum Agentes Satisfacere
Deuo ultimario Judicij Sui in puncto additamis quem Voluerint et Requi-
rum postposcerint Qd in instanti Judm tenset, et quoniam in Satisfactione
Sententie Judicij Sui Condicis Stphius Albertus Jezewski Dapifer Pltus
Ploven vintes Cognac Citationum per Mem Sm Stem Poradum Adamum
Kielak de Gradowo Authentium et Juratum Primam quidem Contra Si-
monem Kokotczynski ad Bona Rogowierski, Alteram Contra Jo
Franciscum Kargowski ad Bona Stophowo, Utras Jeria Secunda pro
Dominicam Sexagesima Sub Data in Plocko Anno presenti Solito
re Pltus Ploven Citaj Suo in Judicio reposint, Prout de Satisfactione in p
missis ad inventa, Judm Eosdem Partibus experiri mandat, In Experime
ulterioribus Controversijs Policie Juris et Considerabis, Licet quidem Illustr
Stphius Maximilianus Bruno in Utraj Sployhowy Sierakowski Sue
camerarius Pltus Ploven Medietatis Bonor Stophowo Sieres non
tum in Fundamento Transactionum perpetuitatis, primo quidem Contra
ctus Resignationj Inter Jum Franciscum Wydzynski ab una et Stphi
Podeski pte ab altera, in Plocko Die Duodecima Mensis Septembris
no Millesimo, Septingentesimo, Septuagesimo, Secundo, Condit Manu
Contahentium et Amicor Subscripti Actis Gene Ploceñ Feria Sexta pte Fes
Exaltationis Sanctie Crucis Anno Eodem per vtras, prius roborati Inviu
met Resignationis Super Medietatem Bonor Stophowo Pabiethu
Festum Exaltationis Sce Crucis tunc quor et Quietationis de Summa
restanti pro pretio Condita, ac Summa Magen Undecem Millium Qu
gentor Inde pro deportandis Oneribus Circa Stundum relicta Feria Sexta
pte Im Exaltationis Sce Crucis Coram Eisq Actis Gene Ploven in rem
altius dicti Stphi Podeski Anno Eodem quo et Roboratio subsecuta ad re
gistar et ab Eodem Stphio Podeski Thesaurario Plocieñ ad Illustrem Stph
Stanislaum Brunonem in Utraj Sployhowy Sierakowski protunc Su
judicem Jrrem ad presens Sucameratum Pltus Ploven Simili Jure utpo
virtute Contractus Resignationj Inibattemi, de data Ejus prima Stembris
Decembris Anno Eodem Millesimo, Septingentesimo Septuagesimo Secun
do Confecti et Actis Ejsq Gene Ploven Feria Secunda in Vigilia Festi Imma
culatae Conceptionis Gloriosissimae Virginis Mariae Anno Eodem, per Con
trahentes Ultimarie Roborati tunc et Resignationis virtute Ejusdem Con
tractus Coram Actis Gene Ploven una cum Quietatione de excluto preto
Altedicto Stphio Podeski pro Medietate Bonor Stophowo ad presentem
Contractus Venditionj Suprascripti provenient Actis Eodem quo et Robor
tio reconventionaliter deventar et in rem Ejusd Illustris Stphi Stanislaui
Subsecutar per Decreta tuna Judicij Sui Ploven Terrium vero Terrestre
roborazen in Mlawa Feria Secunda pte Octavas Festi Beatissimi Corpo
Christi Dm Scilicet Die Vigesima Sexta Mensis Junij Anno Millesimo
Septingentesimo Septuagesimo Quinto inter Eosdem Illustres Stphos
Sierakowski ad presens Sucameratum Pltus Ploven modernum Actor
ab una, et Jum Franciscum Wydzynski Citatum Simul et actor rem pro
ab altera prolata, approbatar ad Actoratus Sui Stphio Alberto Jezew
Jmente Dari remissionis Confederationis Ejus ultimus Gentis Varsaviae die Vigesima
Quinta Mensis Novembris Anno Millesimo Septingentesimo Septuagesimo Quin
to Subsecuti.

Dapifero Plocen Portis Traditoria Prefectori Institutum Exigendum Calcu-
lum de perceptis proventibus Instantaneum Concludit, sed etiam et
Robore Seruiva Transactionum Inuenborationem acquisite hereditatis, ac Jure Aditalitio Quia Margaretha de Piniskie primo Ol
Joannis Wypczynski ad presens Jo. Josephi Zawidzki Civis Plocen. Quon-
dam Consortis Subjecta, Scilicet Contractus Transfusionis de Jure Aditalitio per olim Dnum Joannem Wypczynski Virum Maritum Quon-
dam Actis Coram Curia Plocen Feria Secunda proxime Festi Decollationis Sancti Joannis Baptiste Anno Millesimo Septingentesimo Trigesimo recognito, et ad Acta Castrensia Plocen Sub Celebratione Judicior Feria Quinta post Dominicam Jubilate Anno Millesimo Septingentesimo Sexagesimo Octavo. Oblatuque, In Bonis Cepkowo die decima Septembris Anno Millesimo Septingentesimo Septuagesimo Tertio Inter Eandem Joam Margarethan de Piniskie primo Wypczynsko ultimo Zawidzka ab una, et Dnum Stanislaum Sierakowski pro tunc Tribunum ad presens Succameranium Plocen parte ab altera Confectis Ma-
nibus Contrahentium et Amicor Subscripti; Actis Coram Plocen Feria Secunda proxime Festi Exaltationis Sce Cruis Scilicet Die Decima Vertia Mensis Septembris Anno eodem per partes utrasq Roborati; tum et Quietationis de Summa Sex Millium Flor, ex Summa Mille Decem Millium Flor ex Bonis Dobre in Feria Dominica Consistens pro-
fectitia et in Specificate Dr Stroptowa per Illustrem Stanium Sierakowski Succameranium Plocen Jure hereditario acquisitor devoluta, una cum Transfusione Jure aditalitio in rem Ejusdem Stanis Sierakowski per Joan Margarethan de Piniskie ultimo Zawidzka nec non Inscriptionis per Dnum Sierakowski Tribunum ex post Succameranium Plocen Supe
altedictam Summam Sex Millium Flor prefatte Sce de Piniskie ultimo Zawidzka in Bonis Stroptowo Asecuritate ab utraq parte ad prescriptum Superfati Contractus eodem Actu et Anno, quo Robo
ratio Subsecuta est recognitar, quibus mediantibus ex re lesi Juris aditalitij ac importate Summe Hastarum in Onere Filiali Traditio
nem super Specificatem Dr Stroptowo acquisitor Subsecutam esse de
demonstrat, tuendoq Jura Hastarum Moderno Dno Actori Officiose co-
ram Actis demissa, per Decreta Judicij Sui, ex quibus presens per-
agitur Actu, Capationem Traditionis dedusit, et ante omnia de Cau
tionem Sortis Traditoriæ Eflagitat ac exposcit, cum tamen vero Officio Albertus Jezewski Dapifer Plocen modo primum presenti in
Foro Condescensionis, Manifestationem una cum Recepsu à Jure Adi
talitio per priorem Stanium Dnum Joannem Wypczynski recognito
ex pte Cmi partitione Sce Margarethe de Piniskie primi Ol S. Joannis
Wypczynski, Secundi vobis S. Josephi Zawidzki Civis in Apa Ejusdem
Sui Stanii Sub Actu Sne Quinte in Vigilia Festi Nativitatis Sci Joan
nis Baptistæ, anno Millesimo Septingentesimo Sexagesimo octa-
vo Coram Actis Civ Plocen prius tempore ante Cm Traditio et ces-
sio Juris Aditalitij Subsecutæ erant Jactam reponit et exinde ob in
terredentem recepsum a Jure Aditalitio in Onere filiali Repetitionem
Traditionis Subsecutam legalem esse infert, Jus vero Aditalitiale per S.
de Piniskie ultimo Zawidzka Moderno Actori demissum jam Actori

hereditario

hereditatem medietatis Bł Stopkowa per Gsum Franciscum Wyszy-
ski, in rem Sfici Podoski Thesaurarij Rasiążenę et ab eodem ad Gd
Seriakowski Succameranium Pltis Ploven prout Supra scriptis In-
actionibus probatum et per Decretum Terrestre Lawshrzeń in Sd
wo, mente Deńi Confederationis Gtis ultimo Gentis prolatum agn
tum est deventam esse palpabiliter probat, Omnes vero Sfiales a
Gd Simone Kokoszczynski Contractum et per Eundem in rem S
Jezenski Dapifer Ploven officiose cessum in venditionem Contract
Gd Francisci Wyszczynski filij eiusdem et per Gdam Sfratrem Subscrip
Subintrans ad deportandum Jus quaestionis praemissum domen
proinde Suspensa sanctis per injungenda deoccupatione Bonis
Traditione per Decretum Judicij sui ex quo gens peragitur actu
demandata attenta Supra delatu exarata Matrone Judicium
ad liquidationem Summae Sfti Jezenski Dapifer Ploven à Gd Si
ne Kokoszczynski acquisitae ex Onere filiali proclitae accessit e
decernit, Quatenus Sfr. Albertus Jezenski Dapifer Ploven ad Pra
mam propriam per se acquisitam virtute Cujus insistit Pssi
sioni Jura petendi reproducat Qd instanti, et quoniam Satisfa
endo Sententiae Judicij sui instantanee reproduxit ex quibus repro
ductis, et quidem Judicio suo probatum est Summas binas primo
quidem Sfille centum Quinquaginta Synę ad Scriptum Manuale a
data Quis die decima Tertia Julij Anno Sfillesimo Septingentesimo
sagesimo Primo, in Bonis Wazino per DD. Sfichaelem et Theod
Wyszczynski Fratres germanos alteram Sfille Synd ad simile
Scriptum die decima Februarij Anno Sfillesimo Septingentesi
sagesimo Tertio in Bonis Sfroykowy per DD. Sfichaelem Theodor
Franciscum Omnes tres Fratres Wyszczynskie olim D. Joannis Wy
czynski cum Gdâ Margaretha de Rimpskie ultimo Laudabili pro
creatos Filios utrosq à Gdo Simone Kokoszczynski in Aurea Mon
ta Contracta scilicet Decreto Judicij sui in Regno Trib Tertio Pst Do
minicam Quasi Anno Sfillesimo, Septingentesimo Sexagesimo,
Octavo, Inter Eundem Pssum Simonem Kokoszczynski ab una et
Lawedzkie Victricum et Sfratrem porte ab altera prolato emundan
Filialem Sortunam à DD. Lawedzkie Conjugibus ad persolvendum
adjudicatas esse, mente Cujus Decti in termino Satisfactorio
Quinta in Vigilia Festi Nativitatis Sti Joannis Baptistae anno Do
Pssum Simonem Kokoszczynski super DD Lawedzkie Conjugibus Sortu
tam Wyszczynscyanam Pssoribus Condemnationem Pravae Ad
Ploven obtinuisse, in quibus Supra scriptis Summis Simulqui
ctis efficiens Summa Duor. Sfillium Centum Quinquaginta Synę
testante Traditione Officiosa Fra Quarta postridie Sfti Divae Annae Ge
mitricis Gloriosissimae Virginis Sfariae Anno Sfillesimo Septingent
simo Sexagesimo Octavo, in Fundo Bł Stopkowo Sorte Gdi Wy
skich hereditaria per Sfm Burgraviale Ciem Ploven expedita et p
acta, Actisq Ciem Ploven Fra Quarta in Vigilia Sti Nativitatis Glorio
Virginis Sfariae, Scilicet die Septima Sfensis Septembris anno Do

Oblatuata

oblatuata Sortem Josephi Wyprzynskich ex medietate Pr Stroplowo
ecclesiastica ad participationem Proventus, in suam Possessionem
rehabuisse, et Eundem Simonem Kołoszczynski Traditorium Possessorem
Uno integro Anno possessionem insistisse, ac post obloquentis Instantiones coram Actis Curiae Ploscensis Feria Quinta Ante Festum Nativitatis Sti Joannis Baptistae proxima Scilicet die Vigesima Secunda Mensis Junij Anno Millesimo Septingentesimo Sexagesimo Nono per Statutum Simonem Kołoszczynski in rem M. Alberti Jezewski Dapiferi Ploscensis recognita Summas Expensas primam Mille Centum Quinquaginta Sept. alteram Mille Sept. Josephi Wyprzynskich Cohaeditas, et Decem adjudicatas Una cum Rationibus accretis et plenis Juribus ac integro Processu Executionis, et Eidem paratam Possessionem dimisisse, Illum Autem Jezewski Dapiferi Ploscensis ea vi quaesiti Juris cessi atte dictam Sortem Traditoriam ad praesens Mta. Perakowski Succamerarii Ploscensis Juri hereditario obnoxiam in sua Possessione redimisse. Proinde Jam attentis Supra exhibitis Documentis ac Decreto Superiori de actu exarato Summas Easdem per M. Jezewski Dapiferi Ploscensis medijmum Citatum requisitas Originales, Scriptis Manualibus Specificatas legales esse agnovit et ab Ejus Provisionales à datis Scriptorum et per Decretum Judicatas et pro rem Judicatam accrete liquidandas habere visa est quidem primo, à Summa Mille Centum Quinquaginta Sept. juxta obloquentiam Scripti Anni Millesimi, Septingentesimi Sexagesimi, Primi die decima tertia Junij in Bonis Wazyno datuali pro Annis Quindecem ad futuram Vigiliam Nativitatis Sti Joannis Baptistae in Anno praesenti inirdentem per Quinque a centum Computando, Scilicet pro quolibet anno per Quotam Quinquaginta Septem Sept. et grosz Novemdecem Polonicali Numerando efficientem Summam Provisionalem Octingentos Sexaginta Duos Sympthonum et grosz Novemdecem, Secundo ab Altera Summa Mille Sept. juxta Scriptum Scriptum die decima Februarij Anno Millesimo, Septingentesimo Sexagesimo Tertio, in Bonis Stoplowo datualibus, ad similem Dierum prout supra exaratum est videlicet pro Annis Semi Tredecem Itidem per Quinque à Centum liquidando efficientem Summam Provisionalem Sexcentos Triginti Quinque Sept. has Utrasq. Summas Provisionales in Unum Computatas et per Judicium praesens adinventas efficientes Summam Mille Quadringentos Octuaginta Septem Sept. et grosz Novemdecem Polonicales Officio Alberto Jezewski Dapiferi Ploscensis a Supradictis Summis binis Originalibus Competere debere judicat, nec non pro Processu Decreto antecedit adjudicatam poenam Quadruplicem quatuordecem Marcas Polonicales et viginti Contraventionis Ejus in sublationem Condemnationis in Judicio Satisfactionis obtentae poenam duplicem Quatuordecem Marcas Polonicales Solvendas determinat Easdem Marcas ac poenam Judicem Decreto expressam ad Summam Centum Triginta Novem Florenos et grosz Polonicales reducit, et Eandem liquidam esse determinat. Quoniam ex Supradictis Documentis Signanter primitivo Contractu Resignationis D. Francisci Wyprzynski cum Mto Podolski inito Summa modo quo Supra liquidata ad deportandum per Juris quaesitorem Coassumpta luculenter Deducitur Jus Hereditatis Praefatum

per Eum

per Eundem M. Proski acquisitum Cum Ejdem Ligamentis Contract
Venditoy ad modernum Actorem per Transactiones Officiosas
devenisse probatur, Super quam Deportationem Ja. Margareth
de Pininskie ultimo Lawidzka, iam pod Manifestationem ante latio
tempore, una cum recessu a Jure admittitio Jactam per Subscriptionem
Ejusdem Contractus Resignatoy et Summe Sex Millium Typ, in alia
Bona Jd. Actoris hereditaria transportationem Consensum Tribuit Ejd
vero allegato Contractu Cauta Jsum Franciscum Wypczynski Primitiv
vium Jurisdatorem ex nexu Transactionum que modernum hereve
respicit in deportando prelibato onere ligat. Proinde Judm Condle
ad prescriptum Decti Judicij sui pro re Jdei Maximiliam Proscow
m utriq Stoyloway Starostwi Sucameray Pltis Plocen modicta
Pte Stephanow heredis ab actu Traditionis tam per Jsum Simonem
Kokoszczynski quam Mum Albertum Jezewski Dapifer Plocen Ma
te eor possessione excipiendum Sententiam et decernit, quatenus ex
prasati Traditoy Possessores in ordine dandi calculi Regestra pro
tuum seu alia que vis Documenta si habere possunt Comparend
Vig in instanti, et quoniam Mus Albertus Jezewski Dapifer Ploca
Contractum Arendationum mtr Eundem M. Jezewski ab una, et Jsu
Franciscum Kargowski ejdem Mro Jezewski in ante obsequia lienta
obeuntem pte ab altera, die Vigesima Mensis Junij Anno Millesi
mo, Septingentesimo, Sexagesimo, Nono, pro Summa Septem aur
ad Hungaricalis in vim Arende Constituta, in Ejdem Bonis Stephan
datuatum et imitum reponit, in quo Contractu Nulla quietatio data a
sensiva de persoluta Supra scripta Arenda reproducitur, ex quo ut
quietationibus non Authorisatum realem participationem Proventu
ex Sede Traditoria Judicium adimvenit non potest proinde Eidem Cont
ctu non Obstante, teneri Subsidiarius reproducere suum Regestra p
ceptionis Proventuum, quam Documenta alia ut pote Traditionem Ej
aiose Subsecuta in qua Traditione ad exceptionem Calculi partis pala
Proventus evidenter apparere possent, ideo instantanee Jdm censet, c
quoniam in Satisfactionem Sententie Judicij 2 pars citata Sui, Regestr
Crescentie per Jsum Kargowski Comparata, pars vero Actorea Traditio
nem Officiosam reproducerint, proinde Satisfecisse Ea se, Judm a
invenit et decernit. Quatenus Suprascripte Partes tam ad verificato
nem Regestri, et justam Participationem Proventus ad obloquentia
Traditionis quam intuitu Desolationis aut reparationis Sortis Traditi
Interrogatoria Conscribant, et sibi ab invicem Communicent Testes in
cant Juramentum Super incorruptionem Testium ostent eo instanti
nee et quoniam Suprascripte Partes Interrogatoria Conscripserunt
Sibi ab invicem Communicandum Testes induxerunt et Suprascripserun
ac ad juramentum Super incorruptionem Testium se habendo
ab invicem sibi illud Indulserunt, proinde Satisfactione in premiss
adinventa, exceptis a Testibus Juramenti Judm ad expediendam Jn
quisitionem Condescendit, quibus expeditis et partium Controvers
Jn expeditas Inquisitiones pro et contra illatis et auditis ad revisio
Sortis tam in Aditijs, quam Campis, per Julios inseminatos Offici
sa Traditione descriptis Judm accessit, qua expedita revisione et p

acta cum

cum Inquisitionibus ac Traditione Officiosa tum et aliis Documentis
Confirmatione ad lectionem Inquisitionum Condescendit, quibus lectis et
matura deliberatione perpensis ac Rubricatis, et per Omnes Circum
stantias discussis, quando quidem ex Eisdem Inquisitionibus ac Docu
mentis ut pote Traditione Officiosa de Actu Ejus Fra Quarta postridie Fi
Divæ Annæ Genitricis Glmæ Virginis Mariæ anno Millesimo, Septin
gentesimo Sexagesimo, Octavo. in Fundo B.r Strzyzewo per Offm.
Burgrabiale Crem Plocen expedita, ad actam Crem Plocen Feria Quarta
in Vigilia Festi Nativitatis Glmæ Virginis Mariæ Scilicet die Septima
Mensis Septembris Anno Eodem modo Oblatæ porecta J. Simonem
Stokowczynski Sortem premissam in Ante Ips.m Wypczynskich ad
presens Jm. Actoris Jus hereditario Subjecta, Virtute Summæ Origi
nalis Duor Millium Centum Quinquaginta Flor.m tum et Proui
sionalis ad actum Traditionis decretæ in liquidationem modo qua
Suprafactam intrantis in suam possessionem Apprehendisse et Eam
dem Anno integro Anno possedisse Inseminationes in premissa Sorte
Traditoria in Statu Optimo juxta obloquentiam Traditionis Consemisse
et cum Ejdem Inseminationibus et parata possessione M. Alberto in
Jerzewo Jerzewski Dapifero Pltus Plocensis Sub actu Feriæ Quintæ
ante Im Rattis S.t Joannis Baptistæ prox.a Scilicet die Vigesima Se
cunda Mensis Junij Anno Millesimo Septingentesimo, Sexagesi
mo Nono, tum et Summis Suprascriptis Coram Actis Crem Plocen
Cessisse Eundem Glaim Jerzewski de Jure acquisiti possessorem Jo.s
Francisco Largowski Meditatis Attentis Bonis Stokowa Ejusd.m
Stûi Jerzewski Hæreditario Feudario Possessori Sortem allegatam
Traditoriam modo Arendæ dimisisse quem Jum Largowski ab ipso
Actu acquisiti Jus per M. Jerzewski Eandem Sortem ad huiusq
m Sui Possessione redeuntis, et in Eadem Sorte pro ut Inquisitionibus re:
dargutum est rem Oeconomicam non consulto ad diminutionem Prove
tus sine dandi Calculi male gessisse, Inseminationes in Eadem Sorte
Traditoria non de tempore induisse et Conseminasse, ac quibus
Inseminationibus licet in agro non bene Culto tamen dum agge
Divina aliquando Optima Aëra tam hyemalia quam vernalia
accreverunt, Eadem tempore Consueto ac metine non curasse Ed
Sua alia ante latitii tempore accollegisse, et in Sorte Traditoria Inven
tarijs Eorumq Bonor depabulare permisisse et vix in nihilum Conver
tere admisisse, et ad eadem peragenda Dispositionibus Suis demandasse
Extirpationem Aër exinde sat cujuam per Conscriptiones Regestri
demonstrasse, et toto tractu Possessionis suæ Memorationem non
Curasse, tamen prout ex re Oculis subjecta fertilitatem glebæ
suum per Judicem Considerasse, Curruis seni quolibet anno in nuna
ro Acto Eundem Largowski participare debuisse et participasse
Consum ex una Jasa quolibet Anno à Laboriosis Contractualis per
Quadraginta Duos Florenos percepisse et ab Eodem pro uno Anno
per Novem Dies Anaturam Ejusdem Laborioris propijs Bobus habui
se, ea altera vero ubi Subditus Laboriosus Gregorius Traditione prin
cipis cohabitat et

habitat, et quidem Maitum per tres Dies una hebdemada, jam autem Contem Ejus per quinque laborem Personalem prestitisse Eid Jno Jargonski, de ficia Traditione Specificata via ad presens tempus Conservasse Sulcos Traditione Eadem descriptos in quantitate octingentorum in omnibus tribus Campis possedisse hyemales et estivales Conseminatos re habuisse, jam autem magorem de integro Cultos recepisse. Deinde Mtium Jezewski Albedicte Traditionis Junioresiborem Anallas binas, Agnethem, et Magdalenam Labonosi Gregorij filias ad Bona Zytowo nuptui traditas pro ut Inquisitionibus probatum est, et in commutationem pro dem ad Bona sua hereditaria à Ste Laminski similes dubitas recepisse, et non nisi unam Anellam Agnethem propria Subita in Annuum Subdito Laboroso Joanni Gnelak data Compensase, jam autem Magdalenam ad beneficiandum reliquisse, prout Studendo Justitiæ et equitati respiciendo, Officiosam Traditionem Regestris per Jnum Largowski irrealiter Conscriptis, et prout ex Inquisitionibus apparet Juramento eximere non possibilibus remotis, Judem Comerle ex Sulcis Conseminatis detruncata Decima parte, pro Campo Magorem ad participationem Proventus dum Calculum Statuit, quos Sulcos Traditione descriptos in quantitate octingentorum apparentes in trinas partes exdirendo, et quidem pro Campo Magorem, Ducentos Sexaginta Septem quolibet Anno Stenles reliquit, jam autem pro Seminatis et quilibet hyemali et tritico, item hyemali Similes Ducentos Sexaginta Septem Sulcos adere vero Vernali varij generis item Ducentos Sexaginta Septem Sulcos habere vult et declarad, Et ex quolibet Sulco hyemali florenum Unum jam autem ex estivali semiflorenum Polonicale pro proventu quolibet anno Constituit, et ad Summam videlicet pro siligine hyemali ex dictis Conseminatis octingentis Sexaginta Septem florenos Ducentos Sexaginta Septem, ex estivalibus vero Centum Triginta tres florenos et grossos quindecim Polonicale reduct. Quam Summam simul junctam in Annuum proventum efficientem Quadringentos florenos et grossos Quindecim Polonicales juramento, uti in hac parte de Negotij et inter Lessenas Distinctas ex officiosa Traditione more practicabili adinventa Judem liquidam agnoscit et pro re heredis Solvendam competere debere judicat, Siquidem vero eidem Inquisitionibus humiliter pared. Possessores Sortis Traditionis Jnus Franciscum Largowski Arendatorium à Mco Alberto Jezewski Dapifero Pltus Plocens Constitutum Possessorem stante Ead Arendatione Possessione, Cumq Jdem Octo, quolibet Anno Conjabeastrapse, quemlibet Currentem florenis Decando efficientem quosdam Triginta duos florenos Polonicales ad participandum habuisse, ex Judeo vero Jakubowski dictis tum et Jure Traditione Specificatis obloquente Intractu Die Vigesima Sexta Anno Millesimo Septingentesimo Nonagesimo Nono, in Pomio Strzyhowo Datuato, cum Honesto Paulo Chalenski Conscripto Consumpto Uno Anno, Quadraginta duos florenos Polonicales percepisse, et Sequentibus Annis Eundem Censum uti ex Inquisitionibus patuit levasse, tum et Arraturam Ejusq Contrahentis Primis Bobus Traditionis Possessori pro

rata

pro Uno Anno per Novem Dies peregisse, quem Laborem praestitum
Octo decem florenis taxasse, nec non secorsivum Laborem Gregorij Rubij
ti, qualibet Hebdomada per tres Dies, pro quaque Die Personali Quin:
decem groszos Polonicales jam Autem Consortiali per Octo groszos, qua
libet hebdomada, licet per quinque Dies laborare consveverit, tamen
prospectis Diebus Festivis nec nisi quatuor Dies Numerando, et ad
quantum reducendo pro Mantali Die in Uno Anno integro quotam
Septuaginta quinque florenos Polonicales pro Consortiali vero Similiter
Unius Anni, quotam Quinquaginta tres florenos Et groszos decem Polo
nicales. Has omnes supravenptas Quotas in Unum Coagulatas effici
entem quotam Duentos Viginti florenos et groszos Decem Polonicales
tum et Hortum post Hobdoja Laborosi Mathiae M. Jezewski Subdite
Sittum Traditione ad Commoditatem perrectum sive ex eodem Usum pro
quam persolute Decimae ad Ecclesiam Jezewien Debitae ex Sorte Traditio
nia, quolibet Anno per Quatuor florenos Polonicales persolute Judex Con
vertendam Judicat Constituto itaq Annuo Proventu ad Summam Qua
dringentos florenos Polonicales reducto, et pro re Haeredis modo quo supra
adjudicato Siquidem ex Documento Judicii sui Conotat S. Simonem
Kolaszynski ab Actu Traditionis ad Actum perse in rem M. Alberti Je
zewski Dapiferi Pltus Plocen revocatae Possessionis pro Uno Anno Stante
possessione sui proventum percepisse, proinde instatu Equae Summae
proventualis Quadringentos florenos Polonicales Unius Anni, provti Jm
Actor Consentaneus Haeres Contra Eundem S. Kolaszynski Jurium pro
bonificatione Equae Annualis proventus non reproduxit, repetitionem
apud Eunq S. Kolaszynski Judex praecommittit, et Secorsivam viam
Agendi reservat. Quo vero ad reliquos Annos ab Actu adquisiti Juris
quoniam M. Albertus Jezewski Proventum per Annos Septem inclu
dendo et Modernum Annum per S. Franciscum Jarzewski Consti
tutum Suum Arrendatorium Possessorem Sortis Traditione Inquisi
nibus participasse redarguitur, pro quolibet Anno in Uno Proven
tu Summa Quadringentos florenos Polonicales Constituta esse ap
paret, quam pro Septem Annis numerando efficientem Sum
mam Duos Millium Octingentos florenos Polonicales Judicium
Adinvenit, et Eandq per Traditionum Possessorem pro extenuata
agnovit, quam Summam ex florenis Polonicales in Tynf redu
cendo, quem libet Tynf per Triginta Octo groszos numerando
Summam efficiens Duos Millium Duentos decem Tynf groszos
Viginti Polonicales reducentem ex Summis Superius pro re M. Ti
Alberti Jezewski tam Originali Duos Millium Centum Quinquagin
ta Tynf Provisionali Mille Quadringentos Octuaginta Septem Tynf
et groszos Novemdecem Polonicales nec non pro adjudicatis Maroris
et Injuriationem Praesens, ac Contraventione, Summam Centum no
vem Tynf groszos Viginti Octo Polonicales modo quo supra liquidati
et in Unum Coagulatis, ex qua Summa efficiente Trium Millium
Septingentos Quadraginta Septem Tynf et groszorum Novem Polo
nicalium pro re M. Jezewski pro liquida agnita detrunicando non nisi
Summam restantem Mille Quingentos Triginta Sex Tynf et groszos
Viginti Octem Polonicales ab Illustri Nro Stanislao Brunone no
vorag Skoytkowy Sierakowski Succamerario Pltus Plocen Mediatario

Bonor Prophowa Herede pro re supraxati Sti. Alberti Jezewski Dapi
feri Pltus Plovens ad persolvendum competere debere Judm arbitra
et decernt. Quatenus Jsm. Serakowski emundando suam Hereditatem
tem ac Constituto pretio sibi detrencando Summam altedictam
spille Quingentor Inginta Sex Tyne et gro per Viginti Septem P
lonicalb ultra exteniatam Summam et per Judm in bonificat
nem ac Calculo adinventi Proventus detrencatam super restante
citra pvisionem Calculo sopitam in et pro Gastino Festi Natiuitat
Sti Joannis Baptistae in Anno praesenti mitenti Cram Actis Cur
Plovens sub pena Bannitionis in Casu Contraventionis Pena M
nistationum faciendam publicanda ad manus et Quietationem M.
Alberti Jezewski Dapifer Pltus Plovens solvat et realiter enumerend
ta pena suum Manar Polonicalb parti in termino satisfactionis
et sub rigore Ejdm Judicio suo totiens in instanti solvenda pedan
vero levationem Summae ab Jsm. Starade Supraxinpitus M. Jeze
Documenta ad Sortem Traditoriam sibi spectans Summam Dictam
persolventi sub Edm rigore quo supra restituat, Quoniam ex Ejdm
Inquisitionibus et Contractu Arendatorio probatum est D. Franciscum
Karzowski Sortem pmispam Traditoriam modo Jenidano Possedis
proventus ex Eadem percepisse Quietationes Annosas ac Jenidarias
sessione non reprodiisse, et quotnam modo proventum M. Jezewski
exolvebatur non deduxisse Quidem M. Jezewski Dapifer Pltus P
cum D. Franciscum Karzowski pro suo pred Condescensionis pro Em
ne ad interesse Jsm. Heredis minime deferentem adiudicasse, sed ea re
nihil quidpiam participationis proventus ab Edm D. Francisco Karzow
Arendatore suo si deducibile apparuerit respensui presumpsisse
proinde intuitu Summae Duor Spillium Ducentor Decem Jpol et
Sor Vigenti Polonicalb à M. Jezewski per Calculum adinventa e
ea Summa Ejus ppria detrencata si quidem Supraxatus D. Fran
cus Karzowski pro presenti suo Condescensionis vane dolutionem
Ejusq Summae non Conveniunt Judm respectu pmissae Summae
St. Alberto Jezewski Dapifer Pltus Plovens cum suo Arendatore
sensivam Viam agendi praeuisodit, ac permittit, quo vero spe
ctat Aedificior Traditione Specificatos, quoniam ex Ejdm Inqui
sitionibus, ac Traditione Officiosa deductum est, pro ut et ex re Cul
Subjecta apparet Eaq Aedificia per Traditorium Possessorem in mu
ri Statu recepisse, in quor Reparationem non decenemo factam e
pensam in prte demonstrasse. Proinde hanc Expensam Superf
Commodam Conservationi Earum Aedificior Judm applicandam
Censet, Quod demq Spectat Aream Magdalenam D. Gregorij Ji
am. Si quidem ex Ejdm Inquisitionibus deduxit Ipsam Aream
Magdalenam Praetatorum per M. Albertum Jezewski Dapifer Pl
Plovens ad Bona Extorio Sti Laurentij pro Subdito Ejus in C
mubium Concessisse et pro Eaq Subdita aliam similem pro Em
modo suo rehabuisse, pmde Judm sententiat, quatenus M. Je
wski Subditam suam Hereditariam cum similj Emanento pro
supraxata D. Praetatorum habitd pro Eodem suo levationis Sum
et Cram Actis Ejdm sub rigore poenae bannitionis extradat. Denia
liquidacne

liquidatione Summae M. Alberti Jezewski Dapiferi Plocensis
revolvendo Suspensionem Superius factam. Quoniam per Decretum
Judicij sui ex quo Ipsens peragit Actus descupatio Sortis Traditionis
pro re J.M. Maximiliani Brunowic in Stoykowy Ulrici Sierakowski
Succamerarij Plocens demandata est, Proinde missis Hinc
Deum Judex Ipsens Condicte J.M. Succamerario Plocens Sortem pro
missam Sui Hereditariam G. Simoni Kokoszczynski Traditam deoc
cupare Statuit, et in actualem Possessionem dimisit per Nuncq in
Acta Contentum voce Sonora promulgata in Presentia Nobilium
ac M. Traditorij Possessionis in hanc Sortem Traditam per Haeredem
rehabitam Intromisit et in pacifica possessione reliquit ad quam
Possessionem G. Franciscus Zarzonski Justa Proportionem Sulcor in
Campo Estivali jacentium Vanj grani Agrorum Estivalium rese
minet Sub poena bannitionis in primis et primis Judicijs Terre
strium Plocens Irmo publicanda. Quantum attinet Irmum ade
latorium per Actum M. Jezewski G. Simoni Kokoszczynski pro
evictione in Summa Duor Millium Trecentor Vigenti Duor
Gyne ex Scriptis et Traditione Cum Provisionibus deviati pro
presenti Irmo Condescensionis edito, quoniam Summa eadem
per liquidationem Superius factam Cum Provisionibus à datis
Scriptis, pro liquida agnita esse Constat, et Ea in partem Pro ven
tibus extenuata in reliquo ab J.M. Sierakowski Succamerario La
latinatus Plocens Spectabili Bonae Strophowa Haerede à Supradicto
G. Kokoszczynski M. Jezewski Juris quaesitori ad persolvendum modo
Superiori adjudicata fuit. Proinde Eum G. Simonem Kokoszczynski
à qua vis impetitione et Irmo pend pro evictione edito M. Jezewski
pur et paratam Possessionem acquirentis Judex liberfacit ac pro
nuntiat Decreti ejusdem Vigore Appellata pars citta ad Judicia Inbono
litis Irmi Petricovien Admissa Consentiendo Partibus ejus in Ibidem
Comparendi Irmum. Inquisitionis vero pend in Irmo Condescensionis
expeditas et Obsigillatas Partibus Utrisq Judicium extradidit.

Franciscus Cochlewski Notarius Irmo Plocens Judex Condescensionis

Officium praesens Cmd Capitli Plocens ad Oblationem Dni Francisci
Trembinski Decretum Condite infrascripti in Bonis infensis nominatis
inter Partes introcontentas per Judicium Irae Plocens notariatus Protho
cyprodiens ad Actitandum actusq praesens Ingrossandum Suscepit in
Tenore Sequenti Juratus Originale quod Deus Precaute collectum

In Castro Plocens Feria Quinta post Dm Conductus Paschae proxima
Julieni Die decima Octava mensis Aprilis anno Dni 1760

Judicium Terrestre Notariatus Infrascriptum ad Requisitionem Gnosi Francisci Lutomirski Principalis Actoris Avisationem a Judicio Suo pro Feria Quinta post Dominicam Cantate Exportantis et Eandem prorogandam efflagitantis Cujusquidem affectationi annuendo Insistendoque Decreto Judicij Sui sub Actis Feriae Secundae post Dominicam Rogationum proxima Scilicet Die Vigesima Secunda Mensis Maij Anno Millesimo Septingentesimo Septuagesimo Quinto Inter Gnosos Lutomirskie Actores et Citat ab Una et Gnosos Jaroszewskie parte ab altera in Bielsko prolato pro Tempore Captato Condescensionem ad Bona Koziki designanti Illudque Tempus per avisationem pro Feria Quinta post Dominicam Cantate ad Expediendam Condescensionem determinatum Favore Partis Requirentis Domum Propriam advenientis pro Feria Secunda post Festum Nativitatis Beatissimae Virginis Mariae in Anno praesenti Incidenti Scilicet Eodem quod et avisatio Interessit Cum Omni Robore et Rigore Suprafati Decreti ac Potestate alterius Judicis in Locum Sui Conducendi prorogat Deffert Conservandoque Terminum Partibus pro Eodem tempore Comparentibus ad praescriptum Decreti In Cujus rei Fidem me Subscribo Datum in Bonis Perki Die Sexta Maij Mensis Anno 1776 Franciscus Ciołkowski Notarius Trns Plocens mpp

Officium Gsens Crons Capitt Plocens ad Oblationem Gsi Hiacinthi Przedpełski Prorogationem infrascriptam Actus Condescensorialis in Fundo Bonorum Koziki inter Partes Inferius nominandas incidens per Judicium Plocens Terrestre Notariatus factam et subscriptam reproducens ad acticandum actisque Gsens ingrossandum suscepit in tenore sequens (Inscratur) Originale quoque prorogationis Cara Acta relictum In Crō Plocens Sabatho post Festa Salvinia Sacri Pentecosten proximo Scilicet Die prima Mensis Junij Anno Dni 1776to

Prorogatio Gnosi Luto
missa Comessa

1776

I.GR.SR.

~~Jan~~ Ignacy Antoni z Orowki Zbrinski Kasztelan Płocki
od stron niżey wyrażonych zapisany Super Arbiter z władzy
Polubowney sobie daney czynię to moie uwiadomienie o
terminie rozsądzenia podług obmowy zapisu kompromi
toryalnego pod Aktem dnia dwudziestego trzeciego mie
siąca września w Roku 1776. przed Xięgami Grodzkiemi
Warszawskiemi między Jaśnie Wielm: Maximilianem
Sierakowskim Podkomorzym Województwa Płockiego
y z tegoż Województwa na Seym generalny Warszawski
obranym Posłem z iedney a WJm Panem Onufrym
Bromirskim Starostą Płockim Xięgami Grodzkiemi
Wyszogrodzkiemi w Czwartek przed Swiętym Swiętey Agnie
szki Panny y Męczennicki w Roku 1763. od WJmci
Pana Adama Bromirskiego natenczas Podkomorzyca Wys
sogrodzkiego a teraz Chorążego Płockiego Oyca, specy-
alnie umocowanym Plenipotentem, podług którey Pleni
potencyi Imieniem Oyca swego czyniącym, tudzież
Józefem Sczytem JKMci Podkomorzym y Tekla Ma-
tuszewiczową niegdy WJmci Pana Józefa Matuszewi
cza Stolnika Brzeskiego Litewskiego Córką, małżonka-
mi swoiemi y innych Substancyi po niegdy Jaśnie
Wielmożnym Mikołaju Kępskim Kasztelanie Raciązkiem
bezpotomnie zeszłym konsukcessorami z drugiey strony
wspór z sobą wchodzącemi na dzień 9ty miesiąca Tegebra
w Roku teraźnieyszym 1776. przypadaiącey w mieście
Płocku po trzech Arbitrów z obydwoch stron ulokowali
y na powód Jaśnie Wielm: Jmci Pana Sierakowskiego
Podkomorzego Płockiego, jako też na wzaiemnie uformo
wanego powodu stanęli, y podług przepisu Dokumentów
przez strony komportowanych, y komu się należeć będzie

do zaprzysiężenia rozsądzili; y tego co obmowa kompromissu
przekazała w osobach swych lub przez Plenipotentów um-
owanych attentowali; pozwy y przypozwy sibi abinvicem
gdy potrzeba będzie powydawali mocą przerzeczonego kom-
promissu wszystkim uiścić się, y usprawiedliwić po-
wiecznym wywołaniem na przestępną stronę zakazuie
które to wyznaczonego czasu do rozsądzenia uwiado-
mienie ręką moią własną podpisuię. Działo się w War-
szawie Dnia 2 9bra 1776 Roku.

Ignacy Antoni Zboiński Kasztelan Płocki, Ka-
waler Orderu Orła Białego od stron obudwoch za-
pisany y Upraszony Superarbiter mp

Officium Praesens Crene Capitulo Plocensi ad Oblationem
Gsi Adami Trzeinski Literas Innotescentiales In-
fraescripto Perillustrem Dnum Ignatium ab Ossowka
Zboinski Castellanum Plocensem per Infrascripto
Partes Inscripto Superarbitrum in Ordine expedien-
di Compromissi hic Plocie Designato edito Manuq
Eiusdem Illustrissimi Castellani Subscripto ac Sigillo Gen-
tilitio Cera Nigra expresso Communito reproducens
ad acticanae actisq Praesens Ingrossanae Suscepit
intendere Sequentes Inseratae Originale Earundem Literas
circa Acta relicta

In Cro Plocensi adq Sub Celebratione Judiciorum Tra zelu
Ipso Die Festi Sti Martini Pontificis Scilicet
Die Undecima Mensis Novembris AD 1776to

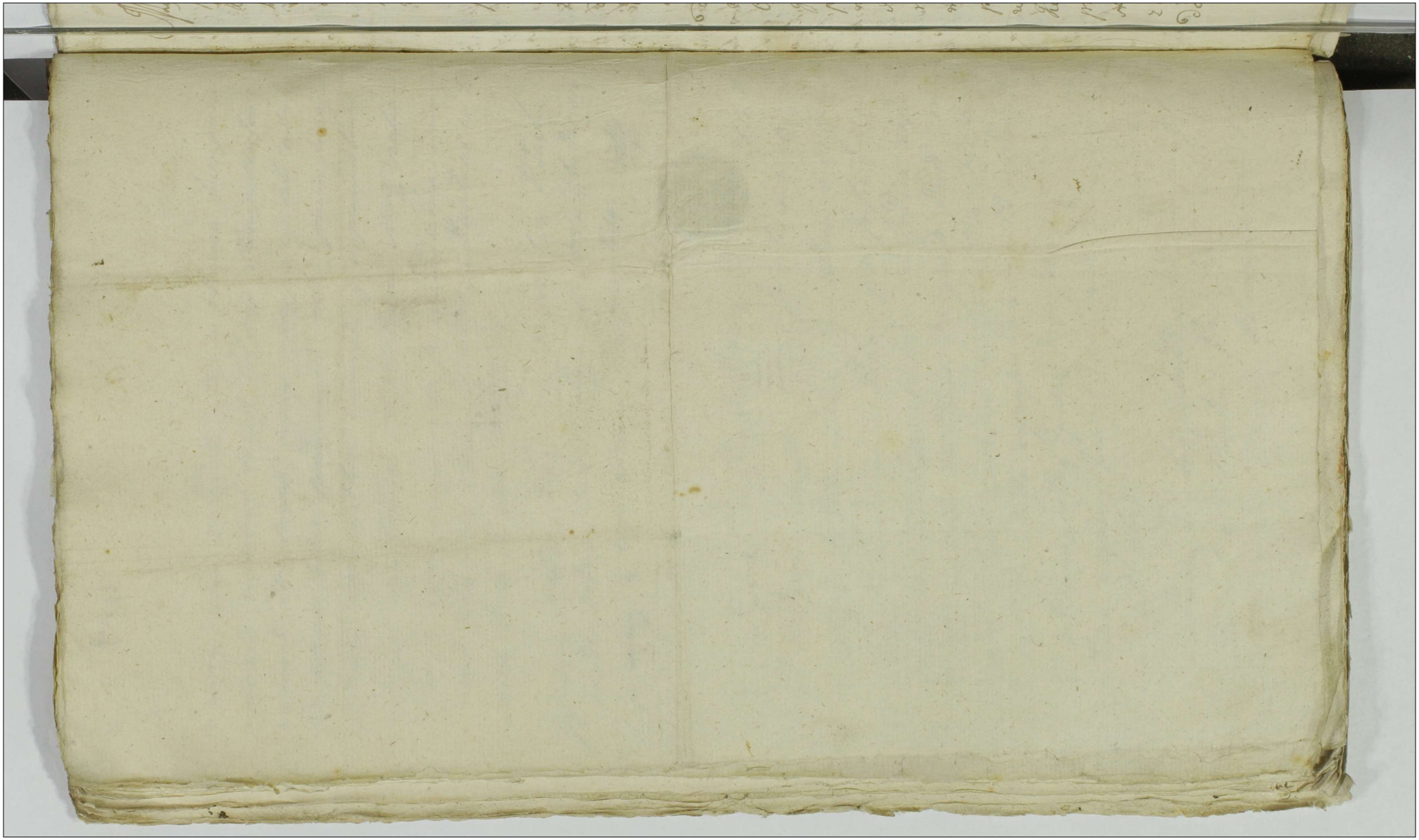

Jm
100

490

My Rady, Dygnitarze, Urzędnicy y Całe Rycerstwo Województwa Podlaskiego. Ponieważ w Czasie Seymiku Gospodarskiego, dnia 16. Lipca. w Roku teraźnieyszym, przypadaiących Likwidacyą wydanych Furaziów y Prowiantów od WW. Jm. PP. Kommissarzów Woiewodztwa naszego. przez Uniwersał Nayiaśnieyszego Pana. y Rady przy Boku Jego Królewskiey Mci. wydany. w Grodzie Podlaskim Dnia 20. Miesiąca Czerwca. Roku teraźnieyszego. Obwieszczeniu. Woiewodztwu naszemu. iako y Innym. odebrać Determinowanego, dla nieprzytomności niektórych. WW. Jm. PP. Kommissarzów na Dzień Dzisieyszy przez uchwałę naszą, na tymże. zmianko wanym Seymiku. Gospodarskim ustanowioną, w Aktach Grodu Podlaskiego. Dnia 19 Lipca. Obwieszczoną odbyć mieli: Ktoż na tenże sam Dzień. Dzisieyszy rzeczoną uchwałą Determinowany niechawszy się na Mieyscu Obrad Woiewodztwu naszemu. Prawem wyznaczonym. do Miasta Kalisza. pod Dyrekcyą JW. Jmci Pana Józefa. na Radzanowic Niszczyckiego. Stolnika. Ziemi Łukowskiey Starosty. Kawalerskiego. Marszałka „Koła" naszego. do Nieyszej Obrady. wspomnioną uchwałą naszą Seymiku Gospodarskiego. za Dyrektora Obranego, po zagaieniu tey że Obrady przez tegoż JW. Marszałka. na Kontynuowanie wspomnionego Uniwersału. Nayiaśnieyszego Króla Jmci P. N. M. odebrani Likwidacyi. od WW. Jm. PP. Kommissarzów. Woiewodztw Ziemi y Powiatów. do Deputamentu Furaziów y Prowiantów. Woyska Rossyiskiemu postanowionych, y uyrawiane się z Płacy Kwater Prowianty. Dysponuiącego. do Likwidowania. WW. Jm. PP. Kommissarzów Woiewodztwa naszego, przystąpić vmyśliliśmy, przy Którey Likwidacyi zaczęciu. y Kommportowaniu Długów. przez WW. Jm. PP. Kommissarzów. gdy tak Likwidacya z Ośmiu Powiatów każdego z Osobna. Kilkoletnich wydawanych. Furaziów niemałego wyciągnie Czasu. Zabawę

Jgrz

zgromadzenie zew Całego Rycerstwa naszego wtym tu Mie
scu. przez przeciąg Czasu. Dłuższy zabawić się niemo
wiąc zaś Obywatelów. Województwa. Do tey likwidacyi. Zadania
swoie maiących tu się nie rozciąga, także y WW. Komissa
rze. niektórzy likwidować się maiący. nie stanęli. Zatym
dla dostatecznego uregulowania tey likwidacyi. aby każdy z Oby
watelów tu teraz nie przytomny. nie zdawał się być po
krzywdzonym; a wtedy ten Powiecie Gnieźnieńskie ma
dopilnowanie likwidacyi, potrzebne będzie wyznaczenie z
między Obywatelów Osób do wysłuchania tey że likwi
dacyi. wkażdym Powiecie. z Osobna uznawszy. wyzna
czyliśmy zpośrzedy siebie. niżey wyrażonych. WW. Ich
Komissarzów. to iest z Powiatu Płockiego. WW. Ich PP. Teofi
la Łotowskiego. Woyskiego ziemi Pułtuskiey y Ar
cyniego Wolnickiego. Regenta Grodzkiego. Płockiego
z Powiatu Bielskiego. WW. Ich PP. Stanisława Wyszo. ko
wskiego Skowicza. Ziemskiego Płockiego. Jana Dłużniewskie
go Burgrabiego Grodzkiego Płockiego. z Powiatu Sochoc
kiego. WW. Ich PP. Józefa Kamieńskiego. Stolnika Nowo gro
dzkiego. y Kacpra. Zglenickiego. Woyskiego Ciechanow
skiego. z Powiatu Raciąskiego. WW. Ich PP. Józefa Nie
gocyckiego. Stolnika Pułtuskiego. Starostę Działdo
wskiego Marszałka Kola naszego. y Ludwika Zielińskiego
Podczaszica ziemi Rożańskiey. z Powiatu Płońskiego
WW. Ich PP. Tomasza. Nowowiejskiego. Łowczego Ziem
Wyszogrodzkiey. y Jana Sokolnickiego. Woyskiego
Płockiego. z Powiatu Sierpskiego. WW. Ich PP. Józefa M
stowskiego. Podstolego. Raciąskiego. y Jakoba Kru
szewskiego. Regenta. Ziemskiego Pułtuskiego.
z Mławskiego. WW. Ich PP. Antoniego Niszczyckiego. Ca
rza. Sochockiego y Edwarda. Chrzanowskiego. Sę
dziego. Pułtuskiego. z Nowodworskiego. WW. Ich PP. Piotra
Laszewskiego. Podstolica ziemi Ciechanowskiey Anto
niego Chmielowskiego. Komornika Ziemskiego Pułtu

skiego

Zawskrzynskiego. Ktorzy to WW Jch Kommissarze tą uchwa
łą wyznaczeni nie odwłocznie po Obradzie ninieyszey
z niosłszy się między sobą Czas Złożenia likwidacyi w ka
żdym Powiecie z osobna tak iednak aby niewiednym
Dniu we wszytkich Powiatach był determinowany
lecz z osobna w każdym Powiecie wyznaczą Innotescen
syę. Każdy do swego Powiatu z wyznaczeniem Cza
su przed Tygodniem zjazdu swego wydadzą wy
dane w Grodzie Oblatować rozkażą y per Copias po
Parafiach rozesłane publikować zlecą dla uwiado
mienia Obywatelów, a po wyszłych Innotescensyach
na Czas w onych determinowany w dwoch Osobach
każdy do Miasteczka swego Powiatu to iest w Po
wiecie Płockim do Płocka w Bilskim do Bilska w Sien
skim do Sieprca w Raciąskim do Raciąża w Płon
skim do Płonska w Szrzeńskim do Szrzenska, w Mła
wskim do Mławy w Niedzborskim do Niedzbo
rza ziadą Regestra wydanych Furaziow przez Oby
watelów Woysku y wybranych od Woyska Rossyi
skiego za onez Pieniędzy y wypłaconych Obywate
lem WW Jch Kommissarzom Prowiantowym Kompor
tować nakażą Wielość wydanych Prowiantów w Zbo
żach y Sianach, Oraz Summ Pieniężnych od Woyska
wybranych lub jeżeli przez toż Woysko nie są wy
płacone tudzież liczbę wypłaconych Obywatelom
wyrachuią wyrachuią y Opiszą Satysfakcyą ie
żeli się komu należyć będzie od WW Jch PP Kommissa
rzow Prowiantowych nakażą lub jeżeli nie są
przez Woysko popłacone jak wiele by Ich do za
płacenia należało Opiszą także Pieniężne wy
bierania Które Woysko Rossyiskie zamiast Fu-

raziow

Furażów za siana y Woza Pieniędzmy. płacić Obywatelom
nakazywali, w czym żadna niena stajnia rokom pen
jak bierze takich Prowiantów. Obywatele opłacili. Spr
fikowac będą WWJK Komisarzow Prowiantowych. Ktor
się regulować mią gdy zupełnie nastąpienie przez siebie Ob
watelow okaża datysfakcyą uwchnią y tez likwidacye
wkazdym powiecie swoim. wyżey wyrażeni WWJK Prowiat
Komisarze. jak nayprędzey. y nayporządniey swo
tym sprawiedliwie Opisza, ale wszystko dopełnic. nayda
zadwoch Miesiącach. od Daty niniejszey maią. do Czego
Obowiązkiem zacnosci Charakteru Obywatelskiego. Obli
wani Zostaią. dla dopilnowania zaś tychże likwidacyi
Prawnego dochodzenia P.tacy. za nie. ieżliby się odktor
z WWJK Komisarzow Prowiantowych. Obywatelom. nale
miała. JKP. Jana Kowieckiego. Powiatow Płockiego Bil
Sępskiego Rawskiego, y Błonskiego. Komisarza Gli
skiego Do Ziemi Zawkrzenskiey za Plenipotentow Obiera
ktorym z przychilnosci swoiey dla Woiewodztwa tego Prankcye nal
bie przyiśtnią y pomienionych likwidacyi dopełnować
awizacyi będą. Ieżeliby się od WKomisarzow Prowiantowych
dla Obywatelow jaka należała płaca. Oney prawnie dochod
mią, Powszechney zaś likwidacyi y Opisaniu Oneyże wkazd
powiecie WKomisarze. do likwidacyi wyżey naznaczeni Starey
go Powiatu likwidacya. do Obladu w Grodzie wtorowy
powiedzą, a zaś JW. Marszałek Kola naszego. dla wygo
domienia też Expressyi likwidacyino. przez Extrakty
pewyimiewac. y do Kancellaryi
Jego Krolewskiey Mci y Rzeczy
Jego nie wątpiącey. dla wiadomości
ktora do uchwał Sejmu JW. Marszałka podpisa
do Grodu Płockiego powiat Zakrzewy. Działo się w Kla
Dnia 18. Miesiąca Września. R.P. 1775 tego

Jozef Niszczycki Stolnik Zawkrzyński
Marszałek Kola Rycerskiego m.p.

Offm praesens Ornm Capitul Plocens ad obtinendum Ex. Mathej Lipowski Land
Rom ordinis inpraesentiam m. Comitiis in Ranga Celebrat. ac Dic
ne M. Joseph Niszczycki Dapifer Zawkrzen Terr. Comitiis
resehavi Condit mandatq ejus subscriptione roborandum ad actitand
actitq praesens protocollum Excerpt in Forma Servienda Jmmunitat Orig
Equid Laudi Cessa acta relicta.

In Cuius Rei Fidem Sigillum Capitul Plocens Jussi Mathej Apostoli et Evangelistae
scilicet Die 22. mensis Hujus anno Dm 1775.

My Rady Dygnitarze Urzędnicy Przeswiętnego Woiewodztwa Płockie
go y Ziemi Zawskrzeńskiey Za Innotescensyami JW. Jozefa Antoniego
Junoszy na Podosiu Podoskiego Woiewody Płockiego Kawalera Or
derow Orła Białego y Sgo Stanisława Znaku Husarskiego JKMci
Połkownika wydanemi pod Dniem Dwudziestym Osmym Miesią
ca Listopada w Warszawie Datowanemi w Grodzie Płockim sub
Actu Ferie Tertiae Ante Fm Scta Thome Apli Scilicet die Decima
nona mensis Decembris oblatowanemi na Dzień Dzisieyszy
do Raciąża na mieysce obradom naszym Zwyczayne Ziechawszy się
a po zagaieniu Seymiku Dzisieyszego przez Wielmożnego JmPana
Maximiliana Bronona na Moykowach Sierakowskiego
Podkomorzego Woiewodztwa Płockiego przystąpiliśmy
do Obrania Una nini voto et Affectu za Marszałka
WJmci Pana Ludwika Zielińskiego Podczaszyca Rożań
skiego Kawalera Znakomitych Zasług w Woiewodztwie na
szym y wspaniałych Przymiotow Zaszczyconego ktoremu to
JW Jmci Panu Marszałkowi zupełną Dyrekcyą w Kole
Naszym Rycerskim oddaiemy a wraz z Assessorow po
dwoch z Kożdego Powiatu Obieramy a Naywyprzod z Powia
tu Płockiego WJchmć Panow Antoniego Woźnickiego Regenta
Grodzkiego Płockiego y Stefana Karnkowskiego Chorążyca
Radziejewskiego. z Powiatu Bilskiego WWJchmć Panow
Pawła Żołtowskiego Regenta Ziemskiego Płockiego ~~[illegible]~~
Jozefa Koskowskiego. z Powiatu Sierpskiego WW.
Jchmć Panow Klemensa Kozłowskiego y Karola Sokolnic
kiego. z Powiatu Raciązkiego WWJchmć Panowie Adam
Łączeński Komornik Ziemski Zawskrz y Tomasz Rościszewski
z Powiatu Płońskiego WWJchmć Panowie Antoni Karski Pod
woiewodzic Dobrzy y Ignacy Luberadzki Sędzica Ciechanowski
z Powiatu Szreńskiego WWJchmć Panow Stanisława Wołowskiego
Ludwika Szymakowskiego Stolnikowicza Ciechan. z Powia
tu Mławskiego WJmPana Antoniego Miłobędzkiego ~~y Michała~~
~~[illegible]~~. z Powiatu Niedzborskiego WWJchmć Panow
Macieia Kudzborskiego Miecznikowicza Płockiego

WW Jchmć Panow Franciszka Lugowskiego Cześnika Sierpskiego
Teofila Zielińskiego Pisarzewicza Powskiego Płockiego. Podkom-
rego Jwo Marszałka Kota naszego Dyrektoya ponieważ Unanimi
Voto zgodziwszy się za Kandydatow do Wakuiącego Urzędu Pod
sędkostwa Płockiego WW Jchmć Panow Jozefa Bonkowskiego
Cupnika Województwa Płockiego Jana Jemowskiego Komorni
ka Ziemskiego Płockiego Stanisława Ubysza Podsędkowicza
Płockiego, Jana Sokolnickiego Woyskiego Płockiego, bez kon-
dycyi wszelkiey Obraliśmy, przeto Uważaiąc tak Jwo
szatka iako y WW Assessorow od Przysięgi Prawem Prze
pisanej w potrzebie Komorowania Votow, Aza wyżey
wyrażonych WW Jchmciow przez nas Obranych do Wakan
cyi Podsędkostwa Płockiego Kandydatow do Uprzywileio-
nia naten Urząd Władzy JKMci Pana Naszego Miło-
wiego powszechnie podaiemy. Idyzaś postanowiona Likwidacya w Powiatach
WW Jchmciow Komissarzy Prowiantowych Województwa Na
go przez uchwałę naszą w Roku bliskim przeszłym 1775. po
nowiona dotąd Swego nieprzyszła skutku, a Czas w ktorego przeci
gu taż Likwidacya Determinowana według Opisu tejże Uch
ty pominął, przeto aby każdy zobywatelow mąt mieć Zupeł
Satysfakcyą Upraszamy WW Jchm Panow Komissarzow wsżyc
le Powiatu Bonicznymi do Likwidacyi Prowiantowych w
znaczonych aby tąż Likwidacyą uwnastępuiącym iakonay prę
Czasie według obmowy rzeczonej Uchwały przynależąc m
nej gdzie potrzeba będzie od Likwidacyi Prowiantowych dopełnić
czyli ktorą to Uchwałę naszą Rekamy i Jwo Marszałka Kot
Naszego y WW Jchmć Assessorow podpisana y do Aktow Grod
Płockiego przez Oblatę podaną mieć chcemy Działosie
w Radzieiu w Mieyscu Woiewodztwa naszego Prawem u
Znaczonym Dnia Trzeciego Miesiąca Stycznia Rok
Pańskiego 1776.

Ludwik z Gorczyna Jutkiński Marszałek Kota Rycer
Antoni Woźnicki Rdk z Powiatu Płockiego assessor m
Stefan Kazanowski Chrzanowski z Powiatu Płockiego Assessor m
Nazar Zakrzewski Sędzia Ziemski Płocki assessor mpp

493

Józef Jaskowski assessor z Powiatu Bielskiego

Klemens Kozłowski Assessor z Powiatu Sierpskiego mpp

Karol Sobolnicki Assessor Powiatu Sierpskiego mpp

Adam Łączyński Kozłowskiego z Powiatu Raciąskiego Assessor mpp

Tomasz Rajszewski z Powiatu Raciąskiego Assessor mpp

Antoni Karski z Dobr. Assessor z Powiatu Płońskiego mpp

Ignacy Luboradzki Assessor z Powiatu Płońskiego mpp

Stanisław Wołowski Assessor z Powiatu Szreńskiego mpp

Ludwik Szymakowski Stolnik Ciechanowski Assessor z Powiatu Szreńskiego mpp

Antoni Bronisz Wołodzki z Powiatu Mławskiego Assessor mpp

Maciej Kuczborski Miecz. Płocki z Powiatu Mławskiego Assessor mpp

Franc. Ługowski Czesnik Powiatu Sierpskiego Assessor Powiatu Niedzborskiego mpp

Theofil Zielinski Pisarzowicz Grodz. Płocki Assessor z Powiatu Niedzborskiego mpp

Ob. pr. Cren. Capit. Plocen. ad Oblationem M. Chrisostomi Zielinski Notarii Cren. Plocen. Laudum Electionis Candidatorum ad Subjudicatum Tren. Plocen. in Raciąż in Comitiolis Sub Directione M. Ludovici de Gorzeziczka Zielinski Eorundem Comitiolorum Mareschalci Conditum Nanque Ejus propria ac ~~aliot~~ assessorum subscriptionem reproducendam ad acti canae actisque praesentis ingrossandae suscepit in tenore sequenti in unitate Originale Ejusdem Laudi circa acta relictum

In Cro Plocen. Feria 6ta pridie Festi Sanctorum Trium Regum scilicet Die Sta mensis Januarij anno Dni 1776.



1776. Dnia 15 Lipca podczas Seymiku w Mieście Raciążu agituiącym się wobraniu JW Posłow Naseym Walny Warszawski Dnia 26 Miesiąca Sierpnia wtymże Roku Unanimiter tymże JW Posłom podana Instrukcya

1mo. Będzie JW Jchmć Panom Posłom naypierwszą Kondycyą Uczynić powinne Oswiadczenie Głębokiego Uszanowania JKMci oraz podziękowania zatroskliwą Staranność znieoszczędzaniem nawet własnego Zdrowia prosić oraz będą Dobrotliwego y Łaskawie Panuiącego Krola o utrzymanie Praw narodowych wswych Obrębach y aby Pan Miłościwy na stan Rycerski Łaskawe mieć raczył Względy.

2do. Nayistotnieyszą treścią że jest Narodu Naszego Wiara Swięta Katholicka Rzymska, a tey Całość y nienaruszenie wniczym Nadwszystko nas naywięcey Interessuie, Więc obliguiemy JW Posłow na Seym teraznieyszy następuiący do Warszawy od Nas wybranych aby w Naymnieyszym punkcie niedopuścili Jey Upadku, Wraz y Wolności Kraiu Naszego.

3tio. Gdy wproporcyi innych Ziem wdaleko lepszym Porcie y Pozycyi Sytuowanym Woiewodztwa Naszego Powiaty nad wielość Walorow y Podatkow po Siedm Złotych od Dymu są obciążone, będzie staraniem JW Posłow aby pomieniony Podatek nadproporcyą Dobroci Gruntow y Sytuacyą Mieysca niewzglendnie Ułożony, był Zmieyszony.

4to. Ktoż niewidzi że Woiewodztwo Płockie y Ziemia Zawskrzeńska zosmiu Powiatow złożone a z Ziemią Dobrzeńską wobieraniu Deputata alternatą porownane niejest Skrzywdzone, ile gdy przez ułożoną Ordynacyą Mieć Swego Deputata y Regestru co Rocznie niemoże, Starać się będą JW Posłowie przy łaskawym wSporze Nayiasnieyszego JKMci Pana Naszego Miłościwego aby

Co Rocznie

Co Rocznie Deputat z Woiewodztwa naszego był obiera-
ny y podobniesz Regestr w Trybunale Piotrkowskim
z Przepisem Czasu był odsądzony, á jako wszystkie
Woiewodztwa maią po Czterech Posłow, á Ziemia
każda po dwoch, w naszym zaś Woiewodztwie Płockim
mnieśćisię y Ziemia Zawskrzeńska á Czterech tylko
Posłow obieramy, Rownym więc będzie staraniem
JW Posłow aby nawzor innych Ziem y Woiewodztw
pozwoliły nam Stany Rzeczypospolitey przyczynić
w obieraniu Dwoch Posłow z Ziemi Zawskrzeńskiey
tak aby Liczba onych z Woiewodztwa naszego wynosiła
do Sześciu

5to. Gdy Sprawy Graniczne dużo między Obywatelami za-
gęszczone y Rownie onych wycięźzaiące y uciążaiące
dla niedostatku Dokumentow w całym Kraju zo-
stały rozmnożone y Kończyć się dokładnie niemogą-
ce, do takowych zas Spraw wszystkie Dokumenta
Graniczne y inne w dawnieyszych Czasach podczas
Rewolucyi do Krolewca są przeniesione, wkładamy
więc obowiązek na JW Posłow aby iaknayusilniey wzywa-
li Powagi Tronu y Ministeryi aby przez Uroczyste wstawienie się
wszystkich Stanow do Nayę Krola Jmci Pruskiego pomie-
nione wszystkie Księgi Graniczne y inne Kraiowi na-
szemu były przywrocone.

6to. Dla nacisku Spraw w Wojewodztwie naszym na
każdey Kadencyi Sądow Ziemskich Płockich całego Wo-
iewodztwa Naszego, gdy odsądzenie onych w każdym
Powiecie przez dni pięć czasu iest rzeczą niepodo-
bną więc iest żądaniem Woiewodztwa naszego y z tego
Powodu wkładamy obowiązek na JW Posłow aby obia-
sniaiąc dawnieyszą Konstytucyą zzyskali Prawo rozka-
zuiące odsądzenia wszystkich ~~Praw~~ Spraw w każdym
Powiecie w Regestr wpisanych.

7mo. Coż możebydz użytecznieyszego Krajowi iak zaszczypie-
nie w Młodzi doskonałey y Zdrowey Edukacyi w Poienie
Wumysły wszystko naowczas przyimuiące obowiązki Reli-
gyi.

Europy Potęga. Seym Ostatni Za naytaskawszym Staraniem N.P.N. Miłościwego Założył Fundament takowych Korzyści Krajowych w ustanowieniu Kommissyi Edukacyjney w ktorey umieszczonych Osob wybor y Ich usilne Starania o wprowadzenie potrzebnych Nauk y iaknaylepsze młodzieży Cwiczenie Oznaczaią Nam na przyszłe czasy naywiększą dla Oyczyzny przysługę Ku wielbieniu od Potomności. Z Pomiędzy Tego Zacnego Grona Składaiących Kommissyię Edukacyiną JOXże Jmość Biskup Płocki w Okolicach do rozrządzenia przyiętych naywidoczniejsze dał iuż dowody y dawać nieprzestaie Osobliwszey troskliwości Swoiey y Starania w Pilnym dozorze tak Nauczycielow iakotesz uczących się a nawet używaiąc wspaniałości umysłu Swego gdy własnemi dochodami zastępować zwykł expensa na nauczycielow nieochybne. Dziś Woiewodztwo nasze „wszczegulności" winnym się bydz Zna Temuż JOXżęciu Jmci Biskupowi Płockiemu Zate Jego o dobro Publiczne usilności do naydokładnieyszego podziękowania Zapisuiąc oraz w sercach Obywatelskich niewygasłą wdzięczność ktorą Sobie Potomkowie nasi iedni drugim podawać będą Z nieśmiertelną Imienia Jego Chwałą. Aże Zaś Naydokładnieysze Starania Kommissyi Edukacyiney bez dostarczaiących na to dochodow Skutkować gdy nie mogą pomyślnie &c y iuż kończyć ten Punkt iak iest w oryginale napisany

Religyi, w miłości Oyczyzny z Dobrego obywatelskiego
tudzież przykładney cnoty, stoi nieprzyzwoita iż tak wydo-
skonalona młodz Kraiowa, są to Twierdze y nieprze-
tamane Mury Dobrze rządnych Państw nietylko po
żytkach Kraiowych, iak na naygruntowniejszych po-
porach Wspierasię wolno rządnych Mocarstw Europy
Potęga. Seym Ostatni zanay tarkauszym Staraniem
N. P. N. Miłościwego założył Fondament takowych Korzy-
ści Kraiowych Ustanowienia Kommissyi Edukacyinej
w ktorey [illegible] Dobrze [illegible] Wyznaiemi [illegible]
[illegible] Dozorem [illegible] Dobrze [illegible]
[illegible] Dozorcy [illegible] Dozorcy [illegible]
[illegible] Dozorcy [illegible] Dozorcy [illegible]
[illegible] Dozorcy [illegible] Dozorcy

I do powtornego wypłacenia Dymowego Wielu Obywate-
low przymuszeni, takowy postępek przeciwko wyra-
znemu Prawu uczyniony, które Dysponuie aby
Obywatel niewypłacaiący Podatku był pierwey zapo-
zwany aby się niestał napotym powszechnym Kraiu
Uciskiem, będzie naypierwszym Staraniem JW Po-
słow aby przy wyraznym Prawie domagali się usta-
now Rzeczypospolitey ocalenie ubespieczeństwa
każdego Obywatela y aby taż Kommissya w Rozsądzeniu
~~Praw~~ Spraw Forum niemaiących, władzy sobie nie
uzorpowała, y że w Woiewodztwie Naszym Mamy
Wiele obywatelow zdatnych do Exakcyi Dzisieyszey
Zaś Exaktor stał się nieiakoś przyczyńcą Uciążliwości
Obywatelow Woiewodztwa naszego, Starać się maią
JW Posłowie aby Kommissya Skarbowa Dziedziczną
Posessyą maiącego obywatela w Woiewodztwie Naszym
oznaczyła Exaktorem.

9no. Rządne Państwa nieomylne dobrego Rządu skutki natym
zasadzaią aby Handel każdego Kraju nayszczegulniey
był pomnażany, w Kraiu zaś naszym nayznakomitszy
Handel ~~W~~ Wisłany iest, a ten przez nieiakąś przykrość
wielkich opłatni odięty y zabroniony, więc JW Posło-
wie co wsposobach ich bydz może Staranność czynić
maią, dopraszaiąc się Nayiaś Krola Jmci P. N. Miłości-
wego o polepszenie takowego Handlu na wisle.

10mo. Zapatrzywszy się na wielorakie Konstytucye mieć chcące
za dobra Ziemskie Szlacheckie Części zwane Krasna
Wola w przyległości Miasta Płocka ~~zwane~~ leżące, Dzi-
Dziedziczne Urodzonych Teofila Żołtowskiego Woy-
skiego Zawskrzeńskiego y Zygmonta Lasockiego te aby
były od Czopowego et ab omnibus Civitatis Oneribus
wyłączone JW Jchmć Pw Posłow o to obliguiemy y Jch
Staranności oddaiemy.

11mum

11mo. Aże Kommissye z Seymu przeszłego, Dekreta Konfederackie y Wszelkie bądz zaoczne Rozsądzenia tegoż Seymu Zdaią się wielu Obywatelow Uciążać, będzie więc JW Posłow Starannością Starać się Uchilić te wszystkie oprocz tych, ktore są nie dokonczone lub przez ktore kolwiek stronę przy wszystkie zaskarżone, iakoteż w Kommissyi Wileńskiey Dekret Sukcessorow Urodzonego Kłokockiego tyczący się zapadły aby był roztrząśniony czyli przysądzony.

12do. Że Ludzie Poddani bądz Stążący zwykli Często Kroć Panow swoich zdradzać przez ich Uciekanie zabiegaiąc temu, obowiązuiemy JW Posłow aby się Starali o ubespieczenie iuż zaszłey w tey mierze Konstytucyi, żeby żaden obywatel nieważył się bez Testymonium takowych Ludzi przyimować, ale owszem Ich przytrzymywać na więzienie y dla ogłoszenia publicznego każdemu komu by zbiegł takowy Człowiek do Miast odsełać, a ktoby z obywatelow go niezatrzymał owszem w Usłużeniu przetrzymał Rygor aby przez Prawo obywatela był oznaczony.

13tio. Konstytucya Seymu Ostatniego gdy zaszczyciła wiele Osob w Kraiach Rzeczypospolitey naszey Klejnotem Szlachectwa z włożonym na nich obowiązkiem, aby każdy z takowych przy odbieraniu Dyploma okazał Summę Pięćdziesiąt Tysięcy na Dobrach Ziemskich, aże okazuią się iasne podstępy tych świeżo Nobilitowanych Osob iż Kondycyonate Zyskuią Tranzakcye na Dobra Ziemskie nic zanie Niedawszy, takowi aby byli ad cuiusvis Instantiam zapozwani, tak Kupuiący iako y Sprzedaiący gdy będą zapozwani praevio Juramento aby zeznali z przedaiący iako Summę podług zawartych Tranzakcyi za Dobra odebrał, bez wszelkiey Zmowy na podstęp pod Rzeczypospolitą Zyskuiący Tranzakcyą, y aby zeznał że całą Summę wypłacił bez żadnych Kondycyi, a gdyby się ienaczey pokazać miało tedy ten Kupuiący aby Utracił Prawo Szlachectwa a przedaiącego Dobra

A przedaiącego Dobra, te aby in fiscum były obrocone, JW Posłom Rekommenduiemy.

14to. A iako Troskliwość iest każdego w tym Naywiększa, co go nayszczegulniey dotyka że Konstytucya Roku 1768 wydała wyrok Swoy aby w sprawach post Convictionem były Zyskowane Dekreta Exekucyonis w Trybunałach a takowa okoliczność wycięcza zostatniego prawie Maiątku obywatelow gdy częstokroć Sprawa Sądzi się o Interes Złotych Polskich 500. a czasem o mnieyszą Kwotę zyskuiący Interminosatisfactorio Strona na Stronie Kondemnatę, y gdy pro optinendo Decreto executivo z przepisu wyżey rzeczonego Prawa, udaie się Strona do Trybunału, traci nierownie więcey niż Interess wart, a zatym obowiązuiemy JW Posłow aby staralisię o przywrocenie Starosty lub JKo Urzędom Zwyczaiu Dawnych Praw przepisanego, iżby Zaddycyi Officialiski Grodowi, na Tradycyą zieżdżali y ieżeliby rebelliter zkonwinkowany bronił się, aby na zaskarżenie Urzędowne przez Officialistę y za iego Uwiadomieniem moc Zołnierza była dodana, oto więc JW Posłow dopraszamy się, aby raczyli do Stanu Rzeczypłtey ~~[illegible]~~ instare, Usilnie obliguiemy.

15to. Niemogąc odmowić Żądań zacnych Obywatelow Woiewodztwa tego w mieyszczami Punkt do Instrukcyi JW Posłom ażeby starali się o ucalenie Prawa dla w Jchmć Panow Zakrzewskich niegdy Wielmożnego Antoniego Zakrzewskiego Chorążego Zawskrzeńskiego Podstarosty Woiewodztwa Płockiego, Synow na Woytostwie Bielskiem służące y Summę na tymże Woytostwie od Antecessorow ich maiących y wielą Przywileiamy approbowaną, aby mocą Seymu teraznieyszego JW Posłowie Stwierdzić z Swey Staranności dołożyli obliguiemy.

16to. Nieubliża Woiewodztwo nasze winney attencyi Obywatelom

Obywatelom Krajow Rzeczypospolitey Czynienia, a tym więcey niemoże zamilczyć O wielkich Woyczyznie Zasługach JW. Jmci Pana Jozefa Junoszy na Podosiu Podoskiego Woje=wody Płockiego od Lat kilkudziesiąt Czynione y Ustawicznie Przyboku Nayiasnieyszego Krola Jmci Pana Naszego Mi=łościwego Wnienaruszoney Wierności zostaiącego, Którego Łaskawym JKMci względom JW Posłowie Rekomendo=wać maią. Rownie JW Ignacego z Ossowki Zboińskie=go Kasztellana Płockiego Zasługi, jakoteż respektem Zamiany Części na Dobrach Kikole Krolewskiey za=inną Część Jasnie Wielmożni Jchmć Panowie Posłowie należytą reprezentacyą uczynić maią. Wraz Jasnie Wielmożnego Jmci Xiędza Antoniego Sierakowskiego=Pisarza Wielkiego Koronnego Swieżo Funkcyą Prezy=denską z szczegulnym Ukontentowaniem Obywatelow Kraiu odprawionego, którego Jasnie Wielmożni Posło=wie Szczegulnym względom Nayiasnieyszego Krola Jegomości Pana Naszego Miłościwego, przypomieć=obowiązani będą, y aby Skarb Publiczny z wyznaczo=nych expensow na Funkcye publiczne odprawu=iącym Dwoma Prawami oznaczonych Pensyi, ta aby wypłacona Jasnie Wielmożnemu Jegomości Xię=dzu Sierakowskiemu Pisarzowi Wielkiemu Ko=ronnemu za Funkcyą Prezydenską nieodwłocznie była, Jasnie Wielmożni Posłowie Usilną Staranność mieć maią, onych oto obliguiemy. E

12to Gdy Skarb Publiczny nieiest w swych dochodach dostatni y być niemoże dostarczaiącym wydatkom nieuchronnym na Woysko y expensa Cywilne ustanowionym a na po=mnożenie onego iżby bydź miały wyszukiwane y utwa=rzane podatki Ktorymby Obywatele ze wszech miar niedo=starczaiący

Niedostarczaiący á dla takowego niedostatku wspo
bie opłacenia niebyliby z tych więc powodów będzie Słu
sznością y wszelką przyzwoitością JJWW Posłom oco my
onych obliguiemy, aby się starali na Następuiącym
Seymie u Stanów Zgromadzonych przy powodzie Tro
nu iż by na mieysce takowych Podatków wszelkie
donatywy nadgrody Exfiteuzy wszytkie nawet Kro
lewszczyzny na przeszłym Seymie rozdane, te aby
na Skarb publiczny były powrócone, to iednak zach
wuiący aby Prerogatiwa Nayiasnieyszego Krola
Jegomości Pana Naszego Miłościwego wniczym nie
miała wszkodzenia, Tudziesz Intrata Mostu na
Wisle, y ta aby ad Errarium publicum weszła, á tym
Sposobem obywatel każdy możebydz wolnym od
nakładow Podatkowych; Niemniey Starać się mo
ią JJWW Posłowie u zgromadzonych Stanow Rzecz
pospolitey przy łaskawym wsporze Nayiasnieysze
go Krola Jegomości Pana Naszego Miłościwego
aby Expensa na donatywy Czyli nadgrody rożnym
Osobom z Skarbu Publicznego niebyła pozwolona
boiezlić iest każdego dobrego Obywatela Obowią
zkiem bydz użytecznym Oyczyznie, do takowey Ofi
ry Czynienia iest każdy Obowiązany za to iż na
Jły bezpiecznie wychowany Łonie inaczey Szu
kaiący za naymnieyszą Czynność nadgrody, staie się
nieiako wspoł Obywatelom uciązliwym Skoro z Jch
publiczney Składki poszukuie dla siebie Awanta
zów albowiem Narod Kochaiący Krola Pana Swego
y Oyczyznę

y Oyczyznę, niemoże się wymowić od podatkowa-
nia gdy iest wpierw przekonany o nieodbitey publi-
czney potrzebie, ale nienato iżby przez wyznaczenie
Pensyi Osoby Narodowe brały przemoc nad dru-
giemy. E Niemiey za JWJmć Panem Damazym
Miodu~~ow~~skim Sędzią Ziemskim Dobrzenskim
Oraz Seymowym w Interessie Jego „Owies Sieniawice" na przeszłym
Seymie proponowanym a nieuskutecznionym
do Nayiasnieyszego Krola Jegomości Pana Nasze-
go Miłościwego y Stanow Rzeczypospolitey
instabant. Te więc wyrażone w ninieyszey Instru-
kcyi Punkta Jasnie Wielmożnym Posłom „Naszym" ~~maią-~~
~~cym~~ na Seym od nas wysłanym Rekomenduiemy
aby propose one Promowować niezaniedbali, a
resztę okoliczności do Uszczęsliwienia Kraiu Rzeczy-
pospolitey naszey należących Summae activitati et De-
xteritati JWJchmć Panow Posłow oddaiemy, Ktorą to
Instrukcyą napisawszy JWJmć Panu Marszałkowi Koła
naszego Rycerskiego y Assessorom podpisać zlecamy. Działo
się w Raciążu ię 15 Lipca Roku 1776.

Josef na Zakrzewie Zakrzewski Podczaszy
Szeprski Sędzia Grodzki Płockiego Woie-
wodztwa Marszałek Koła Rycerskiego

Benedykt Jaworowski Skarbnik Drohicki. Assessor z Powiatu Płockiego mp
Paweł Chmielewski Assessor z Powiatu Płockiego mp

Jan Antoni Sokolnicki Woyszczyc Województwa Płockiego Assesor z Powiatu Bielskiego mp
Jan Gumowski Podsędek Ziemi Województwa Płockiego Assessor Powiatu Sieprskiego mp
Antoni Karski Podwojewodzic Dobrzynski Assessor z powiatu Sieprskiego mp
Antoni Cyndacki Assessor z Powiatu Raciązkiego mp

Marcin Stanisław Wołowski Assessor z Powiatu Płońskiego mp
Michał Miłobędzki Komorn Ziem Płocki Ptu Płońskiego Assessor mp

Jan Antoni Junosza Rościszewski Komorn Ziemi Płocki Assessor z Powiatu Srzeńskiego mp
Antoni Milzewski Assessor z Powiatu Srenskiego mp
Józef Bonkowski Żupnik Województwa Płockiego Powiatu Niedzborskiego Assessor mp

Franc Jgnc Modzelewski Wices Regent Ziemski Zawskrzenski z Mławskiego Powiatu Assesor mp
Norbert Jaroszewski Komornikowicz Graniczny Płocki Assesor z Powiatu Mławskiego mp

Officium Praesens Crem Capitt Plocen ad oblationem Gsi
Josephi Malinski Instructionem infrascriptam Illribus
Officiis Nuntijs in Comitiolis Ante Comitialibus Ptus Plocen
in Racijs Agitatis sub Directione JM. Josephi in Zakrze
wo Zakrzewski Pocillatoris Supremi et Judicis Crem
Plocen ad Comitia Gnalia Varsaviensia electis Sindicum
Manibusq Ejusd Illris M. Marschalci ac MM.
Assessorum subscriptam reproducen ad Actiones Actisq Praes
ingrossandas suscepit in tenore sequen Sinceratis
Originale Ejusd Instructionis Circa Acta Relictum

In Crō Plocen Fa 2da pt Fm S. Laurentij Mar
tyris pa scilicet Die 12da Mensis Augusti Anno
Dni 1776to



My Rady Dignitarze Urzędnicy y Obywatele Przewielebnego Urzędu Woiewodztwa Podlaskiego do Kamieńca na mieysce Obradom naszym Dyzyonyne Prawem przepisane na Trybunamencie Instytucyonej przez W. Mci Pana Ignacego Antoniego z Kościelca y Osowic na Kiełbie Zboynskiego Kasztellana Podlaskiego Starosty Mozarskiego Kawalera Orderu Orła Białego pod Dniem Trzydziestym Miesiąca Września Roku Pańskiego Tysiąc Siedemsetnego Siedemdziesiątego Piątego in Ordine Obrania Podkomorskiego Woiewodztwa naszego przez Smierć Sp. tey Pamięci W. Mci Pana Tomasza Dębowskiego walnie odbytych w Przeszłości Zaiazdach w Dniu Drugiego Miesiąca Października Roku tegoż obłatwanych Dnia Trzeciego Miesiąca Października Roku tegoż obłatwanych zlecharszy się przystąpiliśmy do Obrania Marszałka naszego W. Mci Pana Piotra Lasockiego Podstolica Ziemi Ciechanowskiey, temu Urzędowi Dyrektorowi w Roku naszym Legislacyonalnym Marszałkowskiey Odbieramy, który to W. Mć Pan Marszałek Kasty naszego wraz z Assessorami obranemi, których po dwóch z Powiata każdego obieramy, a nayprzod, z Powiata Podlaskiego W. Mci Pana Bartłomieja Maszewskiego Woyskiego Zawichostskiego, y Antoniego Wasnickiego Regenta Podlaskiego Podlaskiego, z Powiata Bielskiego WW. Mciów Panow Stanisława Ulanowskiego Podkomorzego Bielskiego, y Jana Podlaskiego Woyskiego Bielskiego, z Powiata Mielnickiego WW. Mciów Panow Jana Mozarskiego Sędzica Ziemskiego, y Józefa Kaminskiego Podstolica Ziemskiego Ciechanowskiego z Powiata Brzeskiego WW. Mciów Panow Jana Mozarskiego Ziemiańskiego z Powiata Łukowskiego WW. Mciów Panow Michała Krzyskiego Kasztelana Brzeskiego Lubelskiego, y Zygmunta Lasockiego Miecznikowicza Zabrzezinskiego, z Powiata Włodawskiego WW. Mciów Panow Adama Malinskiego Komornika Granicznego Włodawskiego, y Józefa Kosinskiego Podstolica Podlaskiego Wyszogrodzkiego z Powiata Drohiczyńskiego WW. Mciów Panow Kazimierza Sobieskiego Kasztelana Skepskiego, y Antoniego Miłobędzkiego z Powiata Mielnickiego WW. Mciów Panow Józefa Dembowskiego Lipnickiego Podstolica Podlaskiego, y Walerjana Lasockiego Podstolica Ciechanowskiego, z Powiata Międzyrzeckiego WW. Mciów Panow Jana Leszczyńskiego y Szymona Zaranskiego Podstolica Pierzchowskiego, którzy to W. Mciów Assessorowie wraz z W. Mcią Panem Marszałkiem prawa Urzędowi temu zagaiaiącym na nayprzyszły Sejmik podług prawa do Wyboru nowego Sędziego Supremo realem Commissarium Supraziensem na Podlasiu z powołaniem pierwszego in ordine Urzędnika Woiewodztwa naszego, y

nych Pretendentow do Kandydacyi przystąpili y On akti
alnie in facie Wszytkiego Obywatelstwa Wykonali po Wyko
nanym Juramencie, W Imć P. Marszałek nieznalazszy iedn
myslnosci na Kandydatow w odstąpieniu ieden drugiemu Pre
tensyi ad Satisfactionem Prawa majoris Pluralitatis Votor
do Kennotowania przerzeczony W Imć P. Marszałek wraz z
assesorami przystąpiwszy z Pomiędzy innych Kandydatow
ktorych było in Numero Pretendentow Dziesięciu przez W Imć
Pana Marszałka Podanych, zważając wielosc Wotow nad
innych iako to W Imć Pana Brunona Maximiliana Na
Moykowach Sierakowskiego Podsędka Ziemskiego Płockiego
ktory miał Wotow in Numero Dziewięćset Szesćdziesiąt y trzy
W Imć Pana Franciszka Ciołkowskiego Pisarza Ziemskiego Płockiego
ktory miał Wotow in Numero Osiemset Pięćdziesiąt y dwa
W Imć Pana Ludwika Zielinskiego Podczaszyca Rozanskiego
ktory miał Wotow Siedemset Dziewięćdziesiąt W Imć Pana
Teofila Zołtowskiego Woyskiego ~~Ciechanowskiego~~ Zawskrzenskiego ktory miał
Wotow Szescset Dwadziescia y Siedem tych tedy przerze
czonych Czterech Kandydatow Wielosciąnad innych Wotow
w Ninieysze Laudum umieszczamy, a do Wybrania Woli
Nayiasnieyszego Krola y Pana Naszego Miłosciwego do
Uprzywilegiowania oddaiemy, ktore to Laudum W Imć
Panu Marszałkowi y assesorom podpisać zlecamy Dzie
ła w Raciążu Dnia Szesnastego Miesiąca Pazdziernika
Roku Panskiego Tysiącznego Siedemsetnego Siedemdzie
siątego Piątego. Piotr Lasocki
Marszałek Koła Rycerskiego. Mpia

Antoni Woźnicki Regent Grodzki Płocki z Powiatu Płockiego assesor
Stanisław Ubysz z Powiatu Bielskiego Assesor.
Jan Antoni Sokolnicki Woyszczyc Płocki z Powiatu Bielskiego assesor
Józef Maciey Kaminski assesor z Powiatu Sierzpskiego
Michał Krępski Komornik Ziem. Zawskrzenski z Powiatu Raciąskiego assesor

5021

Zygmunt Lasocky MZZ z Powiatu Raciąskiego
Assessor mpp

Adam Malinski Komornik Graniczny Ziemi Wyszogrodz.
z Powiatu Płonskiego assessor mpp

Jozef Kosinski z Powiatu Płonskiego Assessor mpp

Kazimierz Rokitnicki z Powiatu Płonskiego Assessor mpp

Antoni Mikołajski Assessor z Powiatu Płonskiego

Jozef Bieńkowski Zupnik Wdztwa Płockiego
z Powiatu Mławskiego Assessor mpp

Waleryan Lasocki Assessor z Powiatu Mławskiego mpp

Jan Rościszewski Assessor z Powiatu Mławskiego mpp

Officium praesens Coram Capitulo Plocensi ad Oblationem G: Josephi Chostowski Laudum Electionis Candidatorum ad Succamerariatum Plocensem in Raciąż in Comitiolis sub Directione M: Petri Lasocki Subdapiferi Cichanoviensis Eorundem Comitiolorum Mareschalci Conditum manuque Episcopi Mci Mareschalci ac Assessorum Subscriptum reproducens ad Acticandum Actique praesens Ingrossandum suscepit in tenore sequenti (inseratum) originali Episcopi Laudi circa Acta Relictum

In Cro Plocensi Feria Tertia praedicti Festi S. Lucae Evangelistae scilicet Die 17 Mensis Octobris Anno Dni 1775to.

Laudum in Succa
meranatur Pltus
Ploeme

1775.

1776 Roku Dnia pięt nastego Miesiąca Lipca w Rawicz JWW. do Stępującego kroku JMci Pana Naszego Miłościwego Posłom obranym spisana Instrukcya.

1mo. Woiewodztwo Płockie obranych JWW Posłow do Najiaśnieyszego Pana Naszego Miłościwego obowiązuie aby, jak najprzyzwoitsze uczynili podziękowanie JKMci za Jego starannose około uspokoienia Narodu.

2do Tez Woiewodztwo zaleca JWPosłom aby dopytywali się Najiaśnieyszego Pana o łaskawe nadnieś wzyskij

3tio Maią JWPosłowie ustne wyrazu iż Woiewodztwo Płockie za poprzedzaiącym Uniwersałem na Polskie Seymiki Grodzkie ber aney mayszey kontrawersyi Posłow na Seym Obrało.
Te Instrukcyą dla wyższego walioru podpisem Ręki moiey stwierdzam datt ut Supra
Joseph na Zakrzewie Zakrzewski Podczaszy Sochaczewski Sędzia Grodzki Skarszewski Łowczy Płockiego Woiewodztwa Płockiego mpp.

Benedykt Jaworowski Skarbnik Drohicki Kasztelan Powiatu Płockiego mpp.

Norbert Jaroszewski Assessor z Powiatu Mławskiego mpp.

F. Modzelewski Assessor z Powiatu Mławskiego mpp.

Officium Presens Grodzkie Capitis Płocensis ad oblationem Generosi Sigismundi de Skwarski Instrumenta nem Infrascripta Illustribus meis Dominis ac Domino Laurentio Krzyżanowski Mathematico Can. Płocensi Delegatis Dati et Assignati in Camera Tribunalitia ante Tribunalitios sub Directione Illustris Josephi de Zakrzewo Zakrzewski Pocillatoris Sochaczewensis Judicis Grodzkiego Skarszewensis Thesaurarii Drohicensis Capitanei Płocensis Commissarii Mansionarii ejusdem Illustris Marschalci ac meo Officio Notarii Terrestris Płocensis Regentis Inserata, exigitur Literas Evocationales ad Terminum Generalem Terrestrem Płocensem Regentiae Officium Terrestre Płocense Feria 2da Terminis per Illustrissimos Dominos Senatores Baronem Holowczyc Oppidi Płocensis Provinciae Terrestris Die 27. Mensis Augusti Anno Domini 1776 Loco Sigilli provinciae Terrestris

Instrukcya dla JWW Po
słow do Nayiaśnieyszego
Pana Obranych
1776

My rady Dignitarze Urzędnicy y Całe Rycerstwo Woiewodztwa Płockiego
in Spiologia Dispomente Dziewiątey obradzie Terminowo ieszt Dnia
Piętnastego Lipca w Mieście Rawiczu po Szczęśliwie zakończonym
na Dniu dzisieyszym Seymiku Płockim y W Posłow na Sym przy
szły Odprawiony w Warszawie podług Prawa odprawiać maiący się
gdy nam Prawo Deputata na Trybunał przyszły Koronny obierać
w tymże samym Mieyscu Miasta Rawicza co y Posłow rozkazuie wiey
Za Uniwersalną zatym nas wszystkich zgodą niechcąc przeczyniać
sobie wiele Uniwersałow Nayiaśnieyszego Króla Jmci tym Szczegol
nie Woiewodztwom y Ziemiom w których osobne mieysca obierania
Posłow y Deputatow są turpkie Służącego y Zatrudnienia do Widzenia
się Ziemi Prawu przystępuiemy y po zagaieniu powszechnym przez
Jasnego Hrabię Maxymiliana Primona na Mirowcach Cerakowskiego
Podkomorzego Woiewodztwa Płockiego iako primum in ordine na mie
scu tymże w Kościele Farnym Conciliabulo votis et Unanimi Cun
ctorum Assensu obraliśmy y przyięliśmy za Dyrektora Koła naszego
z pośrodku nas Wielmożnego Jana Józefa na Lętkowicach Mirowskiego
Podstolego Rawickiego Woiewodztwa Płockiego męża Cnotami zaszczytnego
w publicznych Funkcyach doświadczonego, któremu za Aspektorow Do
łączyliśmy zaraz z Powiatu Płockiego Wielmożnych Pietra Łąckiego Pod
stolica Ciechanowskiego, Jana Slinskiego Woiewodzica Płockiego z Po
wiatu Bielskiego Franciszka Ulatowskiego Podczaszego Zakroczymskiego
Szymana Kołoczesynskiego, z Powiatu Sochaczewskiego Joachima Kos
ciesnskiego Podczaszego Rawickiego Franciszka Dembowskiego Pod
komorzego Płockiego, z Powiatu Rawickiego Adama Łączyńskiego Ko
mornika Granicznego Woiewodztwa Płockiego, Andrzeia Wozni
cko Regenta Grodzkiego Płockiego, z Powiatu Płońskiego Ludwika
Szymakowskiego Stolnikowicza Ziemi Ciechanowskiey, Szymana Rudo
wskiego B. P. Płockiego, z Powiatu Sochaczewskiego Benedykta Ostaszewskiego
Dominikanta Ciołkowskiego Woiewodzica Regenta Zakroczymskiego z Powia
tu Mszczonowskiego Mikołaia Dąbrowskiego Komornika Zakroczymskiego Zawo
rskiego Gabrielowskiego z Powiatu zaś Nadborskiego, Grzegorza Wozni
ckiego Woiewodzica Regenta Zgnaiewskiego Nadbrzeskiego, Grodzkich Płoc
kich pod którego Ob Wielmożnego Marszałka Koła naszego Dyrektora una
nimi voto Approbatu cum Plausu Omnium obraliśmy y przyięliśmy
za Deputata na Trybunał Trybunał Koronny Lotrkowski y Lubelski wroku

Teraźniejszym

Teraznieyszym Zaczynać maiący się Wielmożnego JPana Gabryela
na Karwosieku Karwosieckiego Łowczego Raciązkiego Woiewodztwa
Płockiego nietylko w Woiewodztwie naszym ale y w całey Rzeczypltey
zasłużonego Cnotami zaszczyconego do naywyższych Publicznych
Funkcyi zdatnego, ktory to JW Deputat przez nas uproszony przy
sięgę rotą Ostatnią Konstytucyą przepisaną w obecności nas
wszystkich w te słowa wykonał, Ja Gabryel przysięgam Panu Bo
gu wszechmogącemu w Troycy Swiętey Jedynemu iż wota na
Seymiku na mnie dawane, ani przezemnie ani przez kogoż ko
wiek z moią wiadomością datkiem lub obiednicyą wymagane
niebyły a na Sądzie Trybunalskim zasiadaiąc podług Prawa pi
sanego y Dowodu Stron wykonywaiąc toż Prawo a nie według
upodobania onez tłomacząc maiąc Samego Boga przed oczy
ma sprawiedliwie Sądzić Stron rozprawy y Sporow pilnie słuchać
będę bez żadnego względu na Bogatego y Ubogiego Przyia
ciela y Nieprzyiaciela obywatela y Przychodnia przyiaźnią
ani nienawiścią Łaską ani nadgrodą promocyą ani obie
dnicą prozbą ani Instancyą ustną lub Listowną od kogożkol
wiek uczynioną uwodzić się niedam podarunkow Jakich kolwiek
y od kogokolwiek mnie Samemu lub przez Subordynowane
Osoby tak teraz w przeciągu Funkcyi, iako y po skończoney z przy
czyny Teyże obiecanych niewezmę Transakcyi w Czasie Trwa
iącey Funkcyi ani przez Siebie ani przez Subordynowane
Osoby Zawierać niebędę Sekretu Jzby niewydam ani mową
ani Listem ani Jakimkolwiek Sposobem Praktyk wszelkich w ka
żdych Sprawach y Zkimkolwiek czynić ani rady dawać będę
ale podług przepisow Trybunałowi uczynionych Sprawować
się y Zachować Starać się będę, a w obieraniu Marszał
ka Dependencyi od niego mieć niebędę o Kondemnacie
Jeżeliby Jaka na mnie od kogo otrzymana była y ktoraby

mi

mi teraz do funkcyi szkodzić miała nie wiem tak mi Panie
Boże dopomóż y niewinna męka Chrystusa Pana do Pisa
nia zaś Dekretów na Regestrze Woiewództwa naszego na przyszły
da Bóg Trybunał w Roku następuiącym 1777. zaczynać maiący
się obraliśmy za Pisarza Wielmożnego Jegomości Pana Józefa
Kruszewskiego Pisarza Ziemskiego Zawoskrzyńskiego. To tedy Lau
dum obrania Deputata y Pisarza na Trybunał Koronny Sey
miku Dzisieyszego Jaśnie Wielmożnym Sierakowskiemu Podko
morzemu Płockiemu Zagaiaiącemu y Mostowskiemu Marszałkowi
oraz y Wielmożnym assesorom podpisać y ad acta podać zlecilismy
Działo się w Raciążu w Kościele Farnym dnia Piątnastego
Lipca Roku Tysiącznego Siedmsetnego Siedmdziesią-
tego Szestego.

Maximilian Bronisław Sierakowski Podkomorzy Woiewództwa Płockiego
jako Zagaiaiący Seymik niniejszy mpp

Józef Mostowski Podstoli Raciąski Woiewództwa Płoc-
kiego w czasie Elekcyi Deputata na Trybunał Koron-
ny z Woiewództwa Płockiego Obrany Marszałek mpp

Piotr Dołęga Lasocki Assesor Ptu Płockiego

Jan Glinski Woyszczyc Wdztwa Płockiego assesor Ptu Płockiego

Hubert P. W. assesor Pl. Bilskiego

Szymon Kokoszczynski assesor Powiatu Bilskiego

Tomasz Rosiszewski Podczaszy Raciąski Assesor z Powiatu Sierpskiego mpp

Franciszek Jelita Dembowski PWP. assesor P. Sierpskiego

Adam Łączynski K. G. W. Płockiego z Powiatu Raciąskiego Assesor mpp

Antoni Woźnicki Regent Grodzki Płocki z Powiatu Raciąskiego assesor mpp

Ludwik Szymakowski Stolnik Ziemi Ciechanowskiej z Po-
wiatu Płońskiego assesor mpp

Szymon Rudowski Burgr Grodzki Płocki Powiatu Płońskiego Assesor mpp

Benedykt Ostapenski Assessor Powiatu Szrenskiego

Bonawentura Wilhelm Ciołkowski Vice Regent Szrenski Płocki Assessor Pow. Szrenskiego

Bilwtay Bogienski Komornik Zamski Assessor z Powiatu Mławskiego

Jan Kurtkowski Assessor z powiatu Mławskiego

Grzegorz Woźnicki Vice Regent Grodzki Płocki Assessor z Powiatu Wiedzborskiego

Ignacy Miłobędzki Burgrabia Grodzki Płocki Assessor z Powiatu Wiedzborskiego

Officium Ipsens Castenę Capitt Plocenę ad oblationem Joannis Lukowski laudum electionis Illustrium Mcor Judicis Deputati et Notarij ~~pro Judicij~~ ad Tribunal Rei Petricovienę et Lublinę sub Directione Jlris Mci Josephi Mostowski Subdapiferi Raciązienę Pltus Plocenę eorum Comitiolor Mareschalci Conditum Manibusq tam Jlris Mci Maximiliani Brunonis in Monkowy Sierakowski subcamerarij Plocensis quam Ejusq Jlris Mci Mareshalci et Mcor Assessorum subscriptum reproducentis adacticandum actisq sentibus ingrossanę Suscepit in tenore Sequenti: (inseratur:) Originale ejus Laudi Circa acta relictum in Comitiolis Raciązienibus

In Castro Plocensi Feria Quinta post Festum Sanctae Margarethae Virginis Martiris proxima scilicet Die decima octava Mensis Julij Anno Domi Millesimo Septingentesimo Septuagesimo Sex

Actum in Fundo Bonor. Kosennice sorteq. non cupata Dzięgelewszczyzna Feria Quinta post Festum Scapularis Gloriosissimae Virginis Mariae Scilicet Die 18va Mensis Julij Anno Dni 1777.6to.

Coram Gnoso Mathaeo Krzywkowski BCP in praesentia GG. ac Nobilium Joannis Sulenski BCPlocens. Ludowici Chorzewski Joannis Dzięgelewski Antonij Dobrosielski Jacobi Kuskowski ac alior. Plurimor. Nobilium ad Actum praesens Congregat. nec non mlis Rni Gnalis Providi Clementis Dutkiewicz de Bonis Wazynko authi et Jurat. ad Actum praesens acclamana assumpti et Eundem acclamantis

Officium Suprascrum Burgrabiale Condle Crens. Plocens. in Virtute Decri Crens. Plocens. de Acto Ejus Feria 2da pt Dni Laetare Quadrlem proxa idest Die 18va Mensis Martij Ao praesens inter GG. Simonem Obrębski et Mariannam Kuskowska Gabrielem Wolinski Helenam Jtia Kuskowska Conjuges Act. et Cit. ab Una, et GG. Simonem Uminski et Anastasiam Dzięgelewska primi ad Gsi Thomae Zagrobski secundi adpraesens voti Invicem Conjuges Cit. et Act. parte ab altera lati Quo mediante GG. Mathaei Krzywkowski et Laurentij Sokolnicki Condescensio ad Fundum Bonor. ~~Suprascrum~~ praesens Captato tempore est injuncta Eodeq. Decro Sententiatum est ut Jta GG. Burgrabij Unius absen. Burgrabior. Crens. Plocens.

Tra

tia nonobstante ꝑvia de Adventu sui tempestive facien
avisatione mutuo Partium Sumptu Conducendi Condesc
ri de Desolatione seu reperatione ædificior Importa
aut deperditis Inseminaonibus nec non Inventarijs
busvis ac rebus mobilibus fatis ott G. Alberti Koskow
derelict inquirent Investigent Inquisitiones Exped
ant Juramenta Excipiant Calculum si juste debebi
et perquem Competierit reddenæ declaret Extradi
nem Inventarior rer mobilium fatis ott G. Alberti
kowski GG Obrębska et Wolinska Parentis derelic
quæ si probabuntur injungant Bonificaonem
Inseminationum et Satisfactionem Omnimodam
cui et a quo Competierit ꝑstanæ decernant ꝑten
nes Quasvis fundi per Partes ad se mutuo habit
Cognoscant resolvant et Satisfactionem adinven
Partesq in Omnibus et Singulis ꝑtensionibus ni hi
nitactum et Irresolutum relinquendo ꝑ Exigentia
legis et Justitiæ Tnor Partium Utrarq finaliter de
dant disjudicent et moderentur cujusvel Quor d
sioni Partes Utraq Parere et acquiescere debeant
ac teneantur idq sub Pœna Baonis illo in Tmo Con
super Parte Contravenienę Publicanæ alias Decrō Eo
ꝑmissa fusius in se obloquenę ex Requisitione offic
GG. Obrębskich et Wolinskich ad Suprascrā Bon
Kosennice Sortemq noncupatam Dzięgelewszczy
ꝑvia de Adventu sui per literas missibiles fa
enæ avisatione condescendit Jurisdictionem su
officiosam ꝑcustodita prius pace et Securitate vice Sup
scripti mlis in actu Contenti fundavit Partes Utra
ad Inscribenæ Comparitionem suo Coram Judi
Condli acclamare injunxit Quo in Tmo acclamatorio Ptibq
et Qu

Quia Gsis Simone Obrębski et Marianna Kuskowska
Conjugibus Actt et Citt pnaliter GG. Gabriele Wolinski et
Helena itia Kuskowska invicem Conjugibus Actt et Citt
plter, Gsis, Simone Uminski et Anastasia Dzięgelewska
primi ott G. Thoma Zagrobski secundi adpraesens voti
Invicem Conjugibus Citt et Actt plter Coram Officio psens
Burgrabiali Condli Comparens et secum Judliter Con
troverten Etc. Quoniam Causa psens in Virtute Superior
us Expressi Decn ex quo psens Condnis peragitur
Actus respectu Desolaonis sive reparaonis aedificior
Importatar aut Deperditar Inseminationum nec
non Inventarior fatis Ejusdem ott G. Alberti Koskowski
derelict et alicor fundi ptensionum psens in Officio
Condli vertitur quae sine inquisitione nullatenus decidi
nequit id circo Officium Condle Burgrabiale atten
tis pmissis Partium utrarq mutuo adse usurpatis pten
sionibus necessariam esse Inquisitionem per Utrasq
Partes in Mutuis Actoratibus et reatibus Educen
dam in Instanti Censet et additur mlis Officij sui
Condlis apparitor Partibus Utrisq ad pnunciandam super
incorruptionem Testium Juramenti Rotham praestite
runt tam Gsi Gabriel Wolinski et Simon Obrębski Actt
et Citt quam et G. Simon Uminski suis et Consortum
suarum nominibus Quo attento Juramento Consin
bant Partes Utraq interrogatoria et Eadem sibi ab in
vicem Communicent Ac subscribant testes inducant
et Inquisitiones suas Educant Conscripserunt Com
municarunt Subscripserunt Testes induxerunt In
quisitiones suas Eduxerunt post quas Eductas Inqui

sitiones

sitiones Judm Condle ad lectionem Eatq Inquisitionum
Condescendit Quibuslectis maturaq deliberatione ex Omni-
bus Circumstantijs perpensis et bene trutinatis Quoniam
ad actoratum GG. Gabrielis Wolinski et Helenae Kuskowska Simonis
Obrębski et Marianna itiq Kuskowska invicem Conju-
gum Consortum ott G. Alberti Kuskowski ~~steriliter de hac~~
Filiar actt et Citt conq GG. Simonem Uminski et Ana-
stasiam Dzięgelewska primi ott G. Thomae Zagrobski
secundi adpraesens voti invicem Conjugum respectu
praetensae Extraditionis Inventariorum rerum mobilium
fatis totiesdicti ott G. Alberti Koskowski actt GG. Wo-
linska et Obrębska Parentis derelictt et aliar pre-
tensionum conq GG. Simonem Uminski et Anastasiam
Dzięgelewska primi ott G. Thomae Zagrobski secundi
adpraesens voti invicem Conjuges itiq Citt simul et actt
institutum nihil ex Ejusq Inquisitionibus depositioneq
Testium esse elicitur nonnisi Summa per plu-
tas Testium in depositione suorum Testimoniorum ap-
paret Judmq Condle exinde sat et sufficienter in
formari non valet idcirco obraonerum Ejusq per plurimi-
tis in depositione Testimonij per Testes perhibiti
statuit Quatenus Suprascra Gnosa Anastasia Dzię-
gelewska primi ott G. Thomae Zagrobski secundi
adpsens voti Ejusq G. Simonis Uminski Consors
Suprascrarum GG. Obrębska et Wolinska actt Soror
uterina evadat in Eam Juramenti Rotham prout
nulla Inventaria resq mobiles fatis mentionati ott
G. Alberti Koskowski actt Parentis derelictt
accepit neq apud se detinet idq in Instanti
Ductae Sancta Jesu Christi Passione ita ipsam in pmis-
sis juvanq praestitit Quo attento Juramento Judm
praeter sua propria

Condle

Condle Eanæ G. Uminska Cit ab Omni Impeditione respectu ptensæ per partem actt Extraditionis Inventarior et rer mobilium liberam facit et pronuntiat Quo vero spectat actt GG. Simonis Uminski et Anastasiæ Dzięgeleska primi ott G. Thomæ Zagrobski secundi ad præsens voti invicem Conjugum Conz GG. Obrębskie et Wolinskie Conjuges Cit Directum quando quidem ex Ejsæ Inquisitionibus per officium Condle lectis et trutinatis luculenter deducitur post subsecuta fata ott G. Felicis Dzięgelewski actt Contis Parentem Unum tamen Bovem laboratilem in pfata Sorte reliquisse nullasq res suppellectiles ad Dispositionem Domesticam spectantes præter hunc Bovem restasse, Eundemq Bovem actt Contem post suprascrum ott G. Dzięgelewski Parentem suum concemenę per ott GG. Albertum Kuskowski et Mariannam de Tłubickie initis secum matrimonij votis ad se accepisse et in hucusq Eunæ non restituisse nec bonificasse Quo circa Judm Condle Burgrabiale studenę legi et Justitiæ decernit quatenus suprascri Gsi Wolinskie et Obrębskie Summam Quinquaginta Tynę pro Eoę Bove ex moderamine Judicij sui Condlis adinventam in et pro Vigilia Festi Sancti Andreæ Apli scilicet Die Vigesima nona mensis Novembris Anno pxone proxime Incidenti absq quibusvis Juris diffugijs et protellaonibus justitiæ Ejsæ Gsis Uminskim Conjugibus Actoribus coram actis Crenę Plocenę solvant et realiter Enumerent idq sub Pœna Baonis illo in Tmo ~~[illegible]~~ super Parte Contraveniens publicanę Quo vero attinet Bonificaonem deperditar In Eaę Sorte Inseminationum desolationis ædificior et aliar per Citati uti Succores ott suprascror GG. Alberti Kuskowski et Mariannæ Tłubicka invicem Conjugum utrasq

Utrasq Partes ad se abinvicem formatas et Usurpatas
prætensionum Quoniam Eædem Partes mutuo et abinvi
cem de Ejsæ Omnibus et Singulis pretensionibus se Judlis
Composuerunt id circo Officium Condle Burgrabiale
attenta prima Partium Compositione perpetuum in hisce Omni
Ejsæ Partibus interdicit Silentium Decreti præsentis Vigore.

Matheus Krzywkowski BlPlocen. Mpria

Officium Præsens Crenæ Capitli Plocenæ ad oblationem Gsi Felicis
Łukowski Decrum Condle Infrascrum in Bonis Inferius no
minandis Officiosæ p Infra Specificandum Gsum Burgrabium
Crenæ Plocenæ Inter Partes inferius explanandas prolatum in
nuq ejusd Gsi Burgrabij Subscrum reproducentis ad Actica
Actisq præsenæ ingrossandæ suscepit in tenore sequenti Inserat
Originale ejusd Decreti Crea Acta relutum

Actum In Cro Plocenæ Feria Quinta ante Festum San
cti Andreæ Apli proxima scilicet die Vigesima octava Mensis
Novembris Anno Dni 1776to

Decretum Condescensio
nis inter P.P. Obrębskie
Wolińskie et Uminskie

Latum

1776.

106.

Actum in Fundo Bonorum Kaskowo Bogusędy Fra Quarta post Festum Omnium Sanctorum proxima scilicet Die Sexta Mensis Novembris Anno Domini M.D.C.C.C

Mrs

aut Camerariorum adsit ad Fundum Eorundem Koskowo Bo-
gusędy cum attinentiis in et pro Feria Quarta post Ttum
Omnium Sanctorum scilicet pro Die Sexta mensis Novem-
bris, Anno Currenti nempe hodierna in actu Contenta
adinventa Judicioq Condescensuro ante omnia Partem
Actoream in Bona Koskowo Bogusędy cum Attinentiis rem-
ducendi post Subsecutam autem Partis Actoreæ reinduc-
nem de præbextuosa expulsione Damnis Injurijs violen-
p ac quibusvis prætensionibus inquirendi investigandi inq-
sitiones Juratorias expediendi Juramenta excipiendi Pe-
nas ex Lege emergentes, Super quo intererit irrogandi, Cal-
lum de Perceptis Proventibus excipiendi et ad Certum q-
tum reducendi, bonificationem omnimodam Parti injuriat-
demandandi Dubia quævis resolvendi, Cujus decisioni Judicij
Partibus parere et acquiescere Sub Pœna Sanctionis illo
in Termino Condescensionis super Parte contraveniente p-
blicanda debere ac teneri præcomissum, Ad quem injuncti
Condnis Terminum Causa Altera Seorsivo Actoratu ex
Parte Suprascriptæ Actoreæ Partis contra Eundem Mfcum
Podoski Thesaurarium Raciąsienę ac Gnosos Andrea-
Lukowski Adamum Parentem et Antonium Filium Kosk-
wskie Lucam Jonczewski Antonium et Andream Kowale-
wskie dictos Odoze, Felicianum Brudzienski pro extradicti-
ne rerum Mobilium et Frumentorum per Mfcum Podowski
ex Bonis Koskowo Bogusędy evectorum instituto promota
per Decretum inter Easdem Partes Sub actu Superius ingro-
sati Decreti Eodem in Judicio prolatum cum potestate plenaria f-
nalis dispidicationis ad Contenta terminorum est remis-
ad requisitionem Partis Actoreæ ad Bona in Actu Contenta con-
descendit Jurisdictionem Suam præcustodita pace et Securita-
te actibus Juridicis debita fundavit qua fundata Partes ad
comparendum Suo coram Judicio Eidem Mnli actui præsen-
adstanti acclamare injunxit ad Cujus acclamationem Par-
tibus

tibus et quidem Mfca Thaeresia de Kozłowskie primi Old Gnosi
Casmiri Koskowski Secundi ad praesens vobi Mfci Joan-
nis Podowski Thaesaurarij Raciąsiensis Conte in Separa-
tione cum Eodem Mfco Marito existente Matre tum G.G.
Joanne Apolonia Magdalena et Catharina Filio et Filia-
bus Koskowskie Actoribus per eandem Mfcam Podowskie
Matrem in Assistentia Gnosi Petri Rudowski Suo et Filij
ac Filiarum Suarum Nomine pnaliter, Mfco Joanne
Thaesaurario Raciąsiensi ac Gnoso Stanislao Podoski
tum Gnosis Andrea Krasewski, quorum vis Nhum Kraje-
wski Jonczewski Bojanowski Citatis per Mfcum Joan-
nem Podowski Thaesaurarium Raciąsiens Suo et Su-
prascrorum Citatorum nomine pnaliter, Gnosis Ada-
mo Parente et Antonio Filio Koskowskie Citd per Paren-
tem Suo et Filij Sui nne pnaliter, Gnoso Feliciano Bru-
dzienski Citd pnaliter, Gnoso Andrea Łukowski Citd pna-
liter, Gnoso Luca Jonczewski Citd per Eundem Mfcum
Podowski Thaesaurarium Raciąsiens Gnosis Andrea et
Antonio Kowalewskie dictis Odoie Citd pnaliter, Coram
Judicio Condescensoriali Terri Plocens comparentibus
et Secum controvertentibus Quarum Partium controver-
sus inductis exauditis Judm Licet quidem Mfcus Joan-
nes Podowski Thaesaurarius Raciąsiens Citd Terminum
ex Parte Sui contra Decretum Judicij Sui pleni ex quo prae-
sens fundata Jurisdictio et Partem Actoream de gravami-
ne ad Judicia Tribunalitia Rgni Petricoviens editum
per Mnlem Rgni Gnalem Providum Casmirum Wawrzy-
czak de Chomontowo Coram Actis Crens Plocens Fra
3tia post Ftum Sanctorum Simonis et Judae Aposto-
lorum Die vigesima Nona Mensis Octobris Anno praesens
recognitum Suo in Judicio reponit et obstante Eodem
Termino Remissionem Causae praesens ad Judicia Tri-

bunalitia

bunalitia Rgni Petricoviensia exposuit Aum tamen in
Causa praesenti Privilegiata ante finalem Resolutio
nem mente legis Remissia ad Judicia Tribunalitia
concedi non valet Proinde amputata Remissione per
Eundem Mfcum Podowski Thesaurarium Racigsien
Citd non nisi in protellationem Justitiae Affectata
Judm accingendo se Regulae Decreti Judicij sui Plen
Supra ingrossati injunctae Reinductionis Partis Actorae
in Bona, Ante omnia eandem Partem Actoream in Bo
na haecce Koskowo Bogusędy cum attinen Instanti
nec reinducit et eadem Bona juxta subsecutam exdivi
sionem per Decretum Condrale in Eisd Bonis Kosko
wo Bogusędy Fra 2da post Ftum Sancti Jacobi Apli
Die Vigesima Nona Mensis Julij Anno praesen eadem
inter Partes et G Josephum Koskowski prolatum Actis
Terribus Plocen in Plocko in Terminis Communibus
Fra Secunda post Ftum S. Michaelis Archangeli Die
Trigesima Mensis Septembris Anno itidem nunc cur
renti Oblatucatum Possessioni Ejusd Partis Actoreae ex nunc
dimittit et applicat ac circa Possessionem Eandem conservan
determinat in eandemq instantaneae introducit. In Ordi
ne vero investigationis tam de praetextuosa expulsio
ne quam de Violentiis damnis injuriis ac quibusvis
Praetensionibus per Partem Actoream ad Partem Citd
ex utroq Actoratu formatis Necessariam esse Inquisitio
nem tam in probationem quam emundationem per
Utramq Partem educendam censet idq in instanti
et additur Mnlis ad pronunciandam Juramenti Ro
tham utriq Parti Super incorruptionem Testium. Tandem
quoniam Mfcus Joannes Podowski Thesaurarius Ra
cigsiensis

Jmj

513

sieny Citatus post Subsecutam Partis Actoreae in Bona Ko-
skowo Boguszędy cum attinentiis per Decretum praesens
reinductionem et in Possessionem Eorundem Bonum introdu-
ctionem injunctamq' Per Partes Utrasq' educendam In-
stantaneam Inquisitionem ab attendentia Causae Ejusd.
in ulteriori tractu resolvendae et a comparitione tam ex
Persona Sui qua a Gnosis Stanislao Podowski, Andrea Kra-
szewski quorumvis Nnum Krajewski Jonczewski Boja-
nowski ac a Gnoso Luca Jonczewski Citatis per se in-
scripta recedit, et se ac Eosd. aquibus comparitionem
inscripsit condemnare permittit proinde Super Eisd. Eisd.
et quid Super Mfco Joanne Podowski Thesaurario Ra-
ciąszyn ad utrosq' Actoratus Partis Actoreae Ratione violen-
tiarum tum Damnorum et injuriarum peractionis Re-
rum Mblium Inventariorum et Frumentorum Acto-
reae Partis proprionum circa violentam expulsionem
ex Bonis Koskowo interceptionis et ex Eisd. Bonis evectio-
nis decernendaeq' pro praemissis poenalitatis ac injun-
gendae restitutionis Rerum Mblium Frumentorum
Bonificationis Fundi praetensionum dandiq' de perce-
ptis proventibus Calculi, Super vero Gnosis Stanislao
Podowski Andrea Kraszewski quorum vis Nnum Kraje-
wski Jonczewski Bojanowski ratione administratae
complicitatis Mfco Podowski Thesaurario Raciąszeny
ad violentam expulsionem Actorum ex Bonis Koskowo,
violentiarumq' in ibidem peractarum ac extendendae poe-
nalitatis iam autem Super Gnoso Luca Jonczewski ratio-
ne Susceptionis frumentorum ex Bonis Koskowo per
Mfcum Podowski ad se evectarum et inventariorum
de ibid. ad se expulsorum extraditionisq' seu bonifica-
tionis

Im J

tionis eorundem ac irrogandae poenalitatis pro susceptione et ad eventum mali praestito juvamine permittitur Condemnatio et decernitur Banitio perpetua ad quam publicandam additur Mnlis supra in Actu contentus, qui quidem Mnlis ex additione judiciali muneri Officij sui satisfaciendo eandem Banitionis Perpetuae Poenam ac Ipsos met Mfcum Joannem Thesaurarium Racigsien et DD Stanislaum Podowski Andream Krasiewski quorumvis Nrum Krajewski Jonczewski Bojanowski ac Lucam Jonczewski esse banitos Juri Cummuni contrarios et Rebelles de Regno Poloniae Dominiisq eidem annexis proscriptos ante Stubam Judicialem in frequentia multorum variae Conditionis hominum alta sua sonorosa et praeconica voce pro Clamavit publicavit, et ad notitiam omnium indubiam deduxit de quo rediens Judicio suo fecit Relationem postquam publicatam eandem Banitionis perpetuae poenam Judm praesens Causam hanc cum toto ejus effectu ac Partibus Ipso ad Mfcum loci Capitaneum cujus vel quorum praefati Cild Judictioni ad Bonis suis subsunt profacienda et debito juris ordine peragenda executione remisit remittitque praesens cum Comparentibus vero Judm ad Convictionem Disparentium seu Termum ex Remigne vel adcitatione incidentem Causam suspendit judicandam Decreti praesens Vigore. Supervero omnibus disparentibus ratione contraventionis Decreti superius ingrossatis

Joannes Sumowski Subjudex Terris Pltus Plocens

Cena

Officium praesens Crenae Capitli Plocensis ad oblationem Psi Felicis Lukoski Decrum Condle Infrascrum una cum Condemnatione in Bonis Inferius nominanae Officiose per Judm Subjudicatus Terrestre Plocensis prolatum manuq Ejusq Judicij Subjudicatus subscrum reproducens ad acticanae actisq praesens ingrossanae suscepit in Tenore Sequens (inseratur) Originale Ejusq Decri circa Acta praesens relictum.

In Crō Plocensi Feria Sexta pridie Festi Sancti Andreae apli scilicet Die 29 Mensis novembris AnD. 1776.

Decretum Rein
ductionis cum Conde
mnatione in Fundo
Br. Koskowo p. Lato

1776 to 610 610

