PL_1_24_10-18

1. NR I NAZWA ARCHIWUM	2. NR ZESPOŁU	3. NR SERII
1 AGAD	24	10

4. NAZWA ZESPOŁU:
Płockie grodzkie oblaty

5. SYGNATURA:	6. LICZBA STRON:	7. LICZBA SKANÓW:
18	805	889

8. DATA WYKONANIA:	9. NAZWA PRACOWNI:
09.04.18	PTH

10. UWAGI:

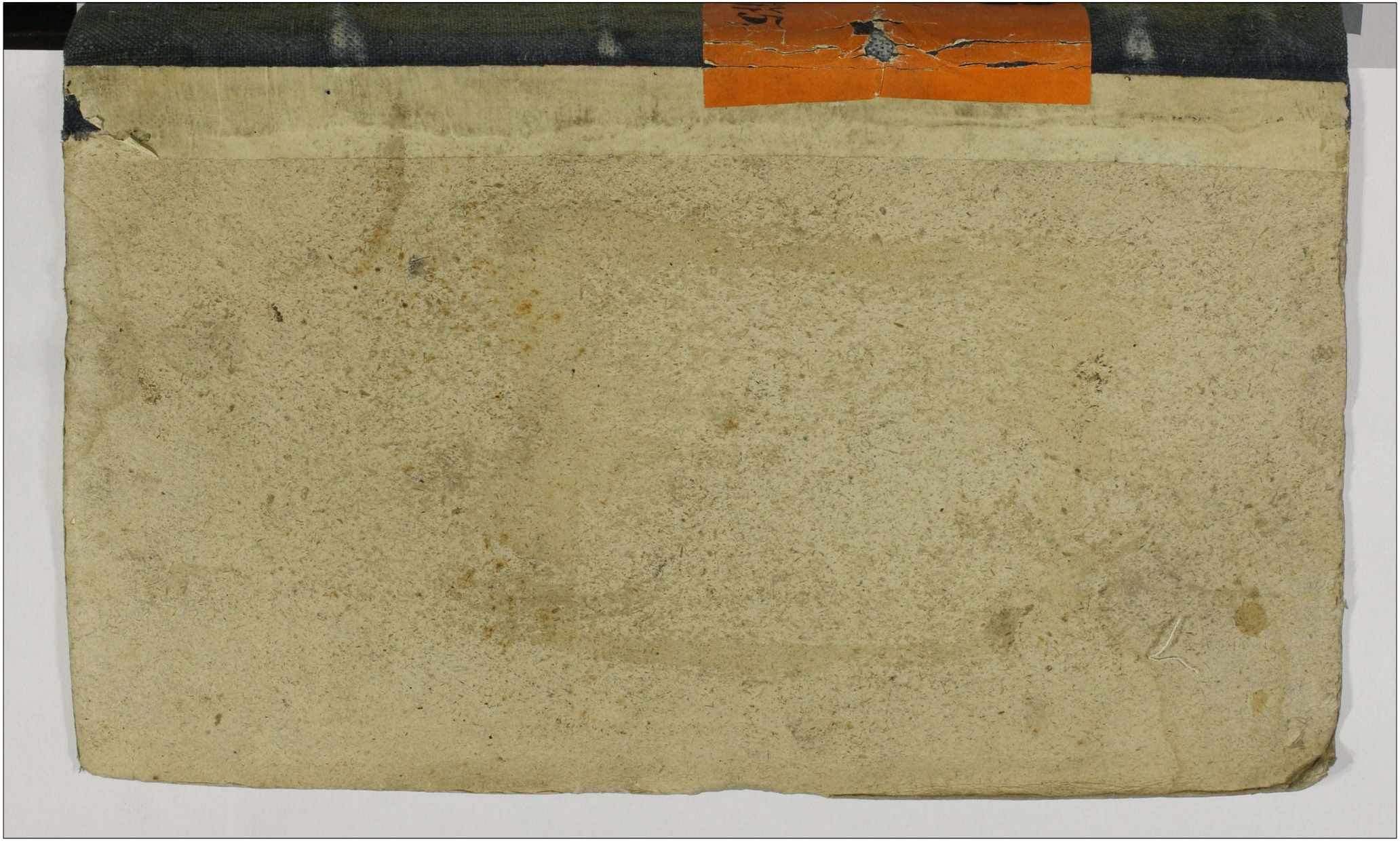

Actum in Fundo Bonorum Strozęcino Sorteq Cywienszczyzna Noncupat
Feria Quinta in Crastino Festi Sanctorum Petri et Pauli Apostolorum
Scilicet die Trigesima Junij Anno Domini 1774. Coram M. Joseph
Bromirski Thesaurario Districtus Przasnen Terrae Ciechanovien Vice Capi
taneo Cren Plocen, In Praesentia G.G. Andreae Dobrski Regentis Cren
Srenen Terrae Zawskrzen Simonis Turowski Burgrabij Cren Plocen
Thomae Kowalewski Ejusq Nnus Dobrski Josephi Kwasieborski Martini
Naguszewski Josephi Dzierzgowski Thomae Kocięcki Constantini Pom
nowski Nec non Mlis Rni Gnalis Providi Nicodemi Kurkus Authentica
et Jurati Actum praesen Acclamantis et Eiq Adstantis.

Suprascriptus Mcus Vice Capitaneus Cren Plocen Insistendo Decreto Judicij Officij Suj
in Trnis Quaerelar Causarumq Officij Judicijs Cren Capitt Plocen Feria Secunda post
Dominicam Laetare Quadragesimalem Nimirum die Decima Quarta Martij
Anno praesen Inter G. Benedictum Dobrski Actt et Cittum ab Una et G. Albertum
Zgtęnicki Cittum et Actt parte ab altera lato, Quo Mediante in Fundum Praemisso
rum Bonor Strozęcino Sortemq Supraexpressam Condescensio per Suum Judicium
aut Gnosos Burgrabios in Decreto expressos assignata est. Quod Judicium Seu
Officium Burgrabiale facta tempestive de Adventu Suj Avisatione Absentia Unius
non Obstante Conducendum ut Condescendat, et Ante Omnia Comportationem
Documentor Parti Utriq demandet Summas ex Documentis Apparentes
liquidet, Solutionem Earum Si justae et liquidae Apparuerint injungat, Dimis
sionem Sortis post Exolutas et levatas Summas decernat, de Desolatione Sive
Reparatione Bonor Cunctisq fundi Praetensionibus Praevijs etiam si Opus fue
rit expediendis inquisitionibus inquirat investiget, Juramenta juxta Exi
gentiam Negotij excipiat, Finaliterq in Omnibus et Singulis Praetensioni
bus Nihil intactum et irresolutum Relinquendo Decidat disjudicet et Mi
deretur, Cujus Decisioni Partes Parere et Acquiescere tenebuntur sub Poena
Banitionis Super Parte Contraveniente publicanda, cum facultate data Partitu
quem voluerint Adcitandi, Decretoq Eoq fusius in se edisserente ad Requisitio
nem Partium Utrarumq ac tempestive facta de Adventu Suj Notitia et Pro
die hodierna determinato Actu ad Bona Strozęcino Condescendit Jurisdi
onem Suam per Vocem Mlis in Actu expressi Pace et Securitate Sibi Prius
fundavit Partesq ad Suj Comparenq Acclamandas injunxit, Quo in Trnd Parti
Gnoso Benedicto Dobrski Gnosi Thomae Dobrski cum olim G. Marianna Cywiens
progenito Filio olim vero Gnosi Alberti Cywienski Nepote Actt et Cittt Pter
G.G. Alberto Parente et Martin Filio Martianna Gnosi Martini Naguszewski Cont
Agnethe Virgine Innupta Filiabus Zgtęnickie Cittis et Actoribus per Gnm Zgtęnicki
Parentem Suo et G.G. Martini Filij et Agnethis Virginis Filiae per Gsum vero Nagu
szewski Maritum Suo et G. Marciannae de Zgtenickie Contis Suae Nnibus

ASAD WARSZAWA

2

Gnoso Francisco Zawidzki Con. GG. Albertum Zgłęnicki Indicente pltter Comparentibus et Secum Judicialiter Controvertentibus Parentem et Martinum Filium Quarum Partium Controversiis Coram Suo Judicio factis Exauditis Comportent Partes Documenta Causam praesen. Enucleantia Judicium Censet. Tandem G. Benedictus Dobrski Contractum Obligatorium Sortis in Strozęcino sitae inter GG. Agnethem de Charzynskie olim G. Alberti Cywienski Relictam Contem. Viduam Matrem Albertum et Jacobum Filios Cywienskie ab Una et G. Mathiam et Mariannam de Pomianowskie Conjuges Parentes atq. Nicolaum Filium Kendzierzynskie ex Altera Partibus in Bonis Strozęcino die Nona Julij ~~Conscriptum~~ Intuitu Zum Inscriptionem Obligatoriam Sortis Ejusq. per Praefatos GG. Cywienskie in Personas Mentionator. GG. Kendzierzynskich Coram Actis Cren. Ploen. Feria Quinta Pridie Festi Sanctae Margarethae Virginis et Martyris in Summa Mille Quingentorum Tynphon. Recognitam Necnon Inventarium Seu Statum Sortis Praemissae in Fundo Die Vigesima Nona Julij Conscriptum Omnibus his Transactionibus in Anno 1731. Anno. initis et Confectis Zum Alia Documenta Jus naturae et haereditatis post Mentionatos olim Gnosos Cywienskie in Eunq. Gsum Dobrski devolutae Enucleantia et Demonstrantia. Jam Autem G. Albertus Zgłęnicki Contractum Suum Nuptialem inter olim GG. Kendzierzynskie ab Una et Se Modernum Comportantem ex Altera Partibus in Strozęcino die Decima Secunda Novembris 1732. Anno Conscriptum Quo Contractu Quotta Trecentorum Tynphon. in Vim Dotis post G. Mariannam de Kędzierzynskie Filiam Suam futuram Vero Contem. G. Alberti Zgłęnicki Super Summa Mille Quingentor. Tynphon. in Obligationem Sortis Superius expressae data, Per Parentes Assignata et inscripta, Tum Cessionem Seu Transfusionem Portionis Suae per Nlem Valentinum Kędzierzynski olim Mathiae Filium in Personam Dlis Alberti Zgłęnicki Unam Feria Quarta in Crastino Festi Sanctor. Petri et Pauli Apostolor. Millesimo Septingentesimo Quinquagesimo Primo. Alteram Feria Quinta post Dominicam Misericordiae Millesimo Septingentesimo Sexagesimo Primo. Annis Utrasq. Coram Actis Cren. Ploen. Recognitas, Virtute Quorum Possessioni Sortis Cywienszczyzna a factis olim GG. Kedzierzynskich Insistit, Deniq. Gnosus Franciscus Zawidzki Scriptobina Primum per G. Martinum Zgłęnicki filium super Quottam Centum Quinquaginta Tynphon. in Obligationem Agror. Coassumptam in gratewo die Trigesima Aprilis 1766 Anno datum Alterum per G. Albertum Zgłęnicki Parentem Super Quottam Quinquaginta Floren. Polon. itiq. in Obligationem Agror. Sortis Praemissae Cywienszczyzna Contractam 1770 Anno die Decima Tertia Novembris datum utraq. in Personam Memorati G. Zawidzki Servientes Comportarunt et pro Realibus inter se Agnoverunt, Quibus Comportatis Suspensa Tantis per Resolutione Solutionis Summae in Obligationem Sortis datae ad Revisionem Status Sortis Praemissae Utrum in Eoq. Statu aut meliori Sive deteriori

Permanete

Permanet Judicium Accessit ac in Supplementum Probationis Inquisitionem in
stantanee educendam Censet, Additurq Mlis Judicialis ad Pronuncianda Parti
bus super Incorruptionem Testium Juramenti Rotham, Tandem indulto Sibi
Juramento, Conscribant Interrogatoria ac Testes Subscribant Sibiq Communi
cent, Satisfactione in praemissis adinventa, Judicium Condescensoriale Inquisi
tiones expedivit, Quibus Lectis et Consideratis, Quoniam non tantum ex Inqui
sitionibus sed etiam ex re Oculis Subjecta nulla Edificia in Sorte praemissa
Cywienszczyzna, Quae in Inventario Supra de die et Anno expresso sunt Exarata
extasse videntur. Segetes Omnis grani non in toto Reseminatas easq ad Nu
merum Centum Quinquaginta Sulcor Secundum Obloquentiam Inventarij
desiderasse, Laboriosos Albertum cum Consorte Sua Petrum Filium Alberti,
et Ancillas binas filias Ejus Subditos Sortis Praemissae profugos Stante Posses
sione Gnosi Zglenicki fuisse, Puteum per neglectam Curam Terra Obruisse
Pomarium devastatum et Excisum esse, Quo Circa Judicium Officij Condesce
sorialis Resolvendo Suspensionem Superius factam Decernit et ex Moderam
ne Suj Judicij in Bonificationem Edificior Videlicet Domus, holodior binor Stabuli Al
rumq in Inventario Specificatorum Quottam Ducentorum Floren Polon, pro In
seminationibus de integro non reseminatis Quottam Centum Quinquaginta
Floren Polon, pro Subditis profugis Alberto Parente cum Consorte Petro Fili
et binis filiabus Ancillis Ducentos Floren Polon, Pro Puteo et Pomario deso
latis Quinquaginta Floren Polon adinvenit, has Omnes Quottas ex Summa Mi
Quingentorum Tynphon ut praemissum est Modo Obligatorio Super Sortibus
Sujs per olim Gnosos Cywienskie olim GG. Kędzierzynskim Actis Cren Plocen
Feria Quinta pridie Festi S. Margarethae Virginis et Martyris Millesimo Septin
gentesimo Trigesimo Primo Anno Inscripta detruncandas Censet. Injungendo Ju
tenus Supraserus G. Benedictus Dobrski Modernus Sortis Cywienszczyzna hae
res Restantem Summam Mille Trecentorum Floren Polonicalis ex Tynphionib
Reductam Originalem Tum Quottam Centum Quinquaginta Duor Floren Polon
pro Contributionibus Varijs tam Anteactae quam modernae Revolutionis erroga
Juramento Evictam Coram Officio et Actis Cren Plocen hinc et pro Feria Secun
post Fm S. Margarethae Virginis et Martyris Anno praesen ad Manus et Quietatio
Gnosi Alberti Zglenicki Solvat et Sub Poena Banitionis illo in Termino in Casu Con
ventionis Circa Manifestationem faciendae publicanda realiter Enumeret. Quam
Summam G. Zglenicki sub Simili Rigore ~~tenetur~~ Levata et de Sorte Condescen
in Spatio Trium dierum tenebitur. Nihilominus Praefatus G. Albertus Zglenicki Su
mam Trecentor Tynphon in florenos Polon Reductam Trecentor Octuaginta Floren
cientem post olim G. Mariannam de Kędzierzynskie Contem Suam in Vim Dotis

tem

4

tam in Alijs Bonis Seu Sortibus Successionibus ea olim Snosa Kossierzynska primitiva Contessa procedentibus si Secure sit Jnscri bat. aut in Bonis Mundis et Liberis Collocet Campos Magoreos. Idem S. Zgierscki Obligatorius Possessor ad Jnnuam Solutionis et Condescensionis De Sorte Coarato Relinquat, Decimam Pecuniarum ea Sorte promissa ad Ecclesiam Pralatum Specialiter provenient. tante Possessione S. Zgierscki Retentam ad Eum Regulandam et Ante Terminum Solutionis prefixum pacificam Pravia Comportatione Quietationis in Eos Trib. judicium Censet, Duo Spectat Judicium S. Francisci Zawidzki Cod Snosos Zgierscke Inscriptam Decernit Judicium Quatenus Prefatus S.t Albertus Zgierscki Parens Quottas premissas Unam Centum Quinquaginta Symphon in Flore nos reductam Centum Nonaginta Florenos Polonicales efficientem per S. Martinum Zgierscki Filium de Consensu tamen Parentis levatam tum alteram Quinquagin ta Florenos Polon per Se ultro ad Eos S. Zawidzki in Obligationem Agror Sortis Cywierszczyzna Contractos et Assumptas eam vinculando ab Onere S. Zawidzki Sortes premissas Eis Snosis Zawidzki ad Manus et Quietationem Coram Eos Officio et Actis in Trib Supra Solutioni prefixo solvat et realiter enumeret Sub Pena Bonitatis nis circa Manifestationem faciend publicanda Liberam Collectionem Legatum in Actis Acti Obligatis Satisf. praecuti Diendo Snosis Zawidzki Reliquas vero Pretensiones Pretensionibus Bonificatas Judicium adinvenit Perpetuum Partibus imponit Silentium Decreti Presen Vigore. Decimis ecclesiasticis recentor Symphon. post Festa Sta Nicolai Domini et Rosalie S. Sobolewski Contes Kossierzynscius Franc et Sonnens devolutis

Josephus Bromirski Vice Capitaneus Castror Plocens &c.

Officium Quens Comm Capitis Plocens ad Oblationem Gnosi Adalb. Zgierscki Decretum Condle Insrascriptum per Manum Vice Capitaneum loco Secret inter Partes introcente intentat Et lato reproducens ad Actionem Actis et eum Jnsrosando Succepit in Tenore Sequen Jnsertat Originali Decreti Circa Acta Sequi &c. relicta.

In Castro Plocens.

In Cro Plocens in Terminis Querelas et Causas Officij Tuum Decemptus mum Festi Natis Sancti Joannis Baptistae Judicando ad Judicij Secret Capitl Plocens Feria Secunda post Trin Sanctissimae Decollationis Gloriosae Virginis Mariae Proxima Scilicet Die Decima Octava Mensis Julij Anno Domini 1774.

Wizya Zasiewow na Części Karwosieku Rospondach leżącey Pro-
wu Przeswiętney Kollegiatey Płocki podległey z Requizycyi WJPana
na Franciszka Rosiszewskiego Sędzia Ziemskiego Płockiego po-
dług prawa przy Bytności Dwoch szlachty y woznego Anten-
tycznego Franciszka Werrydyka z Karwosieka Spisana na
Dnia Dwudziestego Siodmego Sierpnia Roku Tysiącznego
Siedmsetnego Sto Siedmdziesiątego Czwartego.

1mo Na tey wiosce Karwosieku Rospondach znayduie się Dwie
Części Jedna Część Jest przez Tradycyą JMPanom Kowale-
wskiem do wypłacenia Summy iest podana na ktorey Czę-
ści znayduie się Żyta Zagonow in Numero Trzysta Siedm-
dziesiąt y dwa Reszta zas Zagonow zostaie się wprowadzo-
nego Zasiewu Sto Dziewiędziesiąt y cztery Jęczmienia
Zagonow in Numero Jest na Tradycyi Sześćdziesiąt y Trzy
Nadsiewu zostaie się Sto Czterdzieści Dziewięć Owsa Na
Tradycyi Sto Siedmdziesiąt y Siedm, Nadsiewu na Xięży po-
łowie Jarych cztery Gryki na Kowalewszczyźnie Jarych
Pięćdziesiąt y Sześć Nadsiewu zas zostaie się pięćdziesiąt
y Trzy Jarki Jarych Dwadzieścia y pięć iednego Krakow-
skiego Żyta na To mieysce Jary Jest rekompensowany
Grochu Jarych Było Trzydzieści y Sześć Nadsiewu
zas Sześćdziesiąt y cztery Pszenice Zagonow Pięćdzie-
siąt y Osm ~~Ozimin~~ Jary Nadsiewu zas Dwadzieścia
y Dwa # Na Antoniego Roli Jarych Dziesięć w Ozimin
Owsa Jarych Dwadzieścia, Gryki Jarych pięć Jarki Dw
Prowa Zagonow Trzydzieści y Sześć

3

Wołowski

4

6

w Jarzynnym polu Owsa Jarych osm Rzepnicy Jarych
Trzydzieści Ogrodow Trzy warzywem zasiane lecz wa
rzywa wcale nie masz bo się powypalało Budynki
Folwarku Stodoła Szopy iakie były takie y teraz znay
dujący się lecz Szopkiem Gliną y słupem znaczno są ze
p[illegible]owane Kapusty na Ogrodzie znaydujące się zgonow Dz
~~[illegible]~~ Dziesięć Co fideliter Anno et Die ut Supra Spisa
wszy podpisuiemi się

Walenty Zołtowski Burgrabia Grodzki Płocki do opisania
uproszony mpria

Jozef Włoczewski na tę wizyą uproszony ręką Trzy

Andrzej mana Wyszkoski

Franciszek Wergdyk woźny z Karwonieka

Officium Ipsum Crem Capitt Plocen ad Oblationem G. Rev
Straszewski Visionem Infrascriptam in Bonis in
ferius nominandis in Praesentia Nobilium ac Mtis Inf
rius exprimendorum per Gnum Burgrabium Crem Plocen
inferius Specificandis Conscriptam Manibus tum
Episcopi G. Burgrabij qm WW. et Mtis Subscripti
reproducens ad actitandum Actorum Praesens ingrossandum
suscepit in tenore Sequenti Sincerat Orginalis
Episcopi Visionis Circa Actum relictum

In Crs Plocen Fa 6ta pt Dni Misericordiae pro
ma scilicet die 5ta Mensis Maij A.D. 177

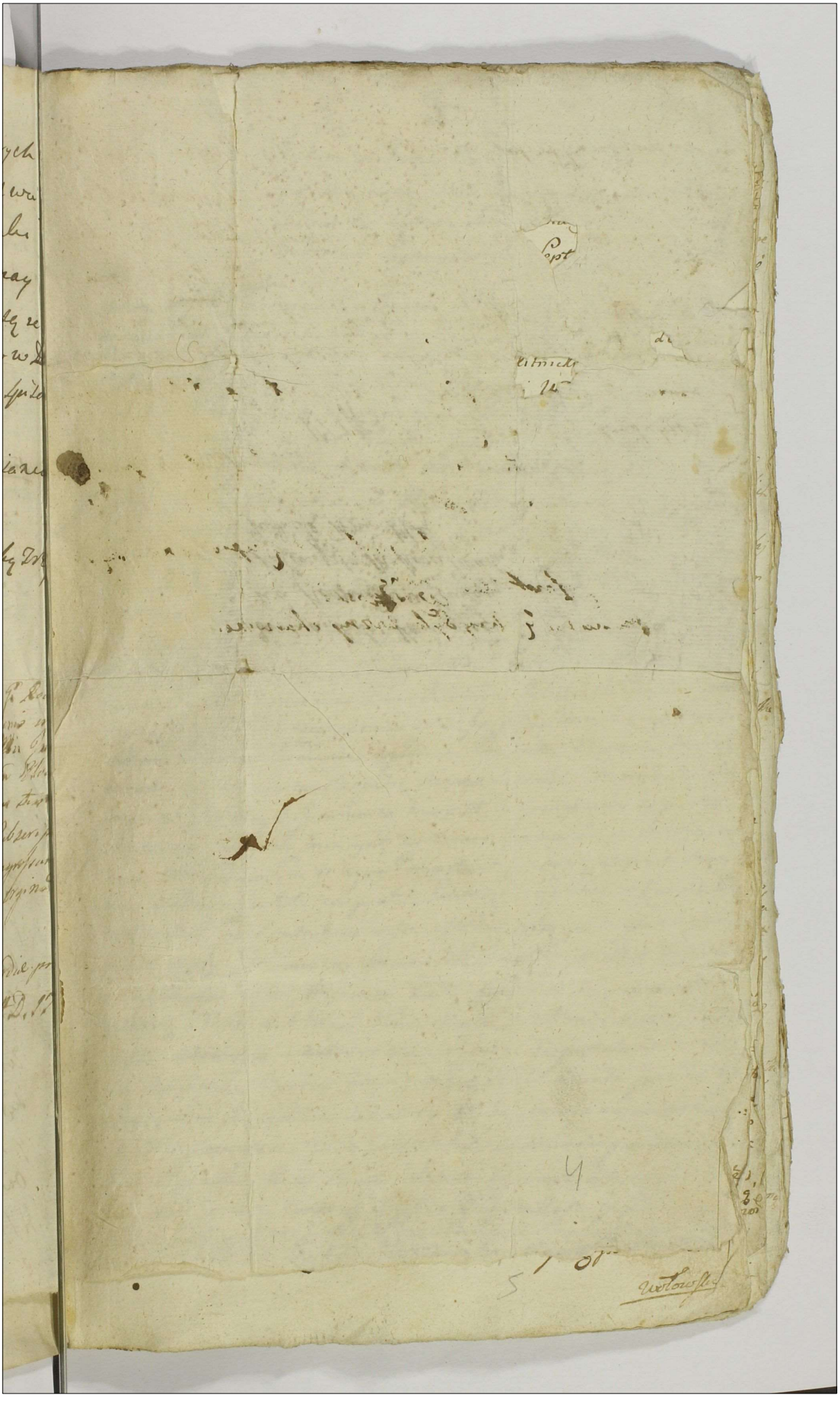

Wizya Dobr. Karwosie
ka Rospondo w Spisany
Roku pte M Rosciszewski
Judicia Trzeci Ploc.

1777.

Actum in Fundo Bonor. Arcelino Feriâ Secundâ Post Dominicam Oculi Quadragesimalem Proxima Scilicet die Septima Mensis Martij Annô Domini Millesimô, Septingentesimô, Septuagesimô, Quartô.

Coram Mfico Francisco Ciołkowski Notario Trn Plocen. Judice Condescensoriali In praesentia Mcor. ac Gnosorum Bonaventurae Lempicki Pincernae Zachocimen. Valentini et Grabrielis Rokitnickich Bonaventurae Ciołkowski Vices Regentis Trns Plocen. Stanislaj Wołowski Joannis Maciejewski Alberti Turski ac alior. Plurimor. Nobilium ad Actum Praesen. Congregator. nec non Mlis Rni Gnalis Providi Simonis Ruzycki de Villa Pyrki Authi et Jurati Actui praesen. adstan. et Eun. Acclamant. Judm Infrascrum Notariatus Trre Plocen. ad requisitionem Partium Utrarumq Insistendo Decro Trn Plocen. de Actu ejus Feriâ Secundâ post Dnicam Septuagesimae Scilicet die Trigesima Prima mensis Januarij Anno praesen. 1774. Inter Gsum Alexandrum Wołowski Actt ab Una et Prlem Rndmum Mathiam Rokitnicki Canonicum Cathlem Plocen. Bonor. Arcelino modernum haeredem Citt et Actt Cassandae Parte ex altera in Ptonsco Prolato, ~~Condescensurum~~ ad Fundum Bonor. Arcelino praevijs Literis Avisatorijs ad Suprascrum Prlem Rndmum Rokitnicki Cancum Cathlem Plocen. Scriptis Condescensurum et ut Jus Judm Ante Omnia Reproductionem Contractus Arendatorij demandet, reproducto Contractu Summam Arendatoream non extenuatam liquidet, de praetensionibus Damnis Injurijs Inquirat, Investiget, Juramenta excipiat, Inquisitiones expediat, Solutionem Summae Iniungat, evictionem praecustodiat, Satisfactionem Omnimodam Cui et àquo Competierit praestan. decernat, Decretum Anterius In toto exequatur, Partesq in Omnibus et Singulis Praetensionibus nihil intactum et Irresolutum relinquendo pro exigentia totius negotij Trnorum ac Documentor. finaliter Decidat Disjudicet ac moderetur Cujus Decisioni Partes parere et acquiescere Judicatumq Pati sub Poena Bnis Super Parte Contraveniens Publicanda debeant ac tenentur Latiora in se edisserente tum et Decro Subalterno Primitivi Actus videlicet, Feriâ Secundâ Ipso die Festi Sancti Lucae Evangelistae Scilicet die Decima Octava mensis Octobris Anno 1773 praesentaneo Decro Inserato ad executionem praecommisso et Inter Supraseras Partes Prolato Uberiora enarrante Provisa Securitate voce Mlis in Actu Consenti Legibus Rni vallata Jurisdictionem Suam fundavit et Partes ad Inscribendam Comparitionem Acclamare mandavit, Quibus Acclamatis et quid Gso Alexandro

Wołowski

Wołowski Actt Pltr Prli Rndmo Mathia Rokitnicki Canonico
Cathli Plocen Bonor Arcelino moderno hærede Cttto et Actt Pltes Con
versijs Partium exauditis Judm Insistendo Decro Suprascro ex quo pr
sens peragitur Actus Condnis Decernit Quatenus Ante Omnia Pœn
Quadruplicem Quatuordecem Marcar Polonę in Trno præsenę agitatæ
Condnis adexolvenę in Sublationem Condemnaonis Parti Actoreæ vide
cet Gso Alexandro Wołowski Adjudicatam Prlis Rndmus Ma
as Rokitnicki Canus Cathlis Plocen Bonor Arcelino præsentanę
hæres Solvat Jdq Instantaneè, et Quoniam in Satisfactionem Sententiæ
Judicij Sui Suprascrus Prlis Rndmus Rokitnicki Canus Cathlis Plo
hæreditatis Bonor Arcelina Jurisquæsitor Suprascram Pœnam Q
druplicem Quatuordecem Marcar Poll Persolvit, Proinde Satisfac
ne in præmissis Adinventa; repetione Suprascrar Marcar Siqu
ex re et Interesse Oneris præmissa Bona Arcelino Jure hæredita
rio quæsita afficienę persolutar ad Illrem Mcum Franciscum Podoski Cas
lanum Ciechanovienę tanquam Jurisdatorem hæreditatis præcus
dita Suprascro Prli Canonico à præfata Solutione Instantane
ex resolutione Judicij facta Libero pronuntiato In negotio Prin
pali Partibus experiri Jdm mandat; in experimento; ulterioribus P
tium Controversijs Exauditis Insistendo Regulæ Primitivi Decreti In
ctæ Condnis Anni 1773 Inter Partes modernas Prolati Tenere re
Ducere Gsum Alexandrum Wołowski Contractum Arendatorium B
rum Arcelino cum Illri Mco Francisco in Podosie Podoski Castellano Ciecha
vienę Jdq in instanti et quoniam in Satisfactionem Sententiæ Judi
Sui Contractum præfatum Arendatorium Triennalem Cum Potesta
data, deportatæ Summæ Kleniewscijanæ Obligatoriæ Decro Condn
Officij Crnę adjudicatæ pro Summa Quatuor Millium Florenor Po
Arendatoria Ultra præmissam Summam Kleniewscianam Obligato
am Sub data die Vigesima Sexta Novembris Anno 1772 Varsa
Inter Eunę Illrem Mcum Franciscum in Podoske Junosza Podoski
stellanum Ciechanovienę ab Una et Gsum Alexandrum Wołowski
Parte Ab Altera Conscriptum Suprascrus Gsus Alexander Wołow
reproduxit, Proinde Satisfacisse eunę Gsum Alexandrum Wołow
Judm Adinvenit et Ulterius præsenę in Causa procedere mandat;
Procedendo Earunę Partium Controversijs exauditis Judm Sententiat
tenus Suspensa Resolucione Causæ præsenę in Ordine Investigation
de Prætensionibus Damnis Injurijs Inseminationibus Auctis vel
perditis ad expedienę Inquisitionem peragenęq Indagationem Juratoria
Regestra Prætensionum Suar et Interrogatoria Conscribant Judicio

Porrigan

Porrigant, Testes Rej gestei bene Gnarus Sibi Communicent, et eorū
abinviceus Sibi Subscribant, Guerram Subditorum Ja Pilis Rndmus
Canonicus Cathlis Plocens ad Jnvestigationem per Judm presens Statua
Statuat, et Quoniam Supraseriptae Partes Regestra Pretentionum Abinviceum ad
habitarum Judicio porreserunt, Jnterrogatoria Jnvimul cum regestris Preten
sionalibus manibus Propnjs Subscripserunt Testes Sibi Communicarum to
tamq; Guerrarum Subditorum ad Peragendam Jndagationem Juratoriam Pils
Rndmus Mathias Rodkiwicki Canonicus Cathlis Plocens Bonor Arcli
no Presentaneus, heres Statuit, Proinde Satisfecisse Partes Easq Judm ad
invenit experiendo tam Jnquisitionem quam Jndagationem Juratori
am Judm Censet, Adeiturq Alias Rm Gnis Gnalis Judicis Suo Condli Re
strans Et quia Partibus Principaliter decum agens Super in Corruptione
Testium Jam vero Testibus Super fidele Testimonium Guerrae vero
per modernum heredem Bonor Arcelina Statutae Super realem Jndaga
tionem Rotha per Judm suum deprompta Juramentum praestiterunq quo
praestito Juramento expeditis Jnquisitionibus ac Jndagatione reproductis
Regestris Pretensionalibus manibus propnjs Suprascriptae Partium Sub
scriptis Judicioq Suo Condli ad Liquidandq Porrecta resolvens Suspensio
nem Supenius Factam Quando quidq tam ex Documentis Authis quam
et inquisitionibus ac Jndagatione Juratoria per Judm Condle expeditis
Palpabiliter deducitur Gnum Alexandrum Wolowski cum Gllri Meo Francisco
in Podosie Junoscha Podoski Castellano Terrae Ciechanoviens Contractum tri
ennalem pro tenuta Bonorum Arcelino et Summa Quatuor Millium Flo
renor Polt Simultanee Data die Vigesima Sexta Novembris Anno 1772
Varsaviae Conscriptū manibus propnjs Contrahens Subscriptū minime, Vigore
Ejusq Contractus Arendatorij pro Uno Anno Proventus Participasse de tri
bus Summae Suprascriptae Quatuor Millium Florenor Polonor pro Arenda
Praefator Bonor exposita, Summam Mille Trecentor Triginta Trium Flo
renor et Grosz Decem Polonos extenuasse eoq; non expirato Contractu Tri
ennali Gllrem Meum Franciscum in Podosie Podoski Castellanum Ciecha
noviens mediante Contractu Venditionis de data ejus die Decima Mensis
Julij Anno 1773 Varsaviae datato Actisq Cmne Ejusq Varsaviens Feria
Secunda Prodie Festi Sanctae Margaretae Virginis et Martyris videlicet die
Decima Secunda Mensis eiusq Anno quo Supra roborato tum et Tran
sactionibus Officiosis ex Dato et Accepto Solidè factis Pils Rndmo Math
Rodkiwicki Canonico Cathli Plocens dilucidiusse, reliquum Summae Arend
tionis pro binis Annis Spectans Scilicet Summam Duor Millium Trecento
rum Sexaginta duo Florenor Grosz Vigenti Polt extenuare debitam Ob dic
tam venditionem praemissorum Bonor percipere non potuisse, Insuper Eund
Gnum Alexandrum Wolowski in Fundamento Contractus Arendatorij datae
Potestatis deportandi Summae Trecentorum Decem Condli in Fundo Bonor
Decretorum dictor Marzewo Feria Secunda pt Dnicam Exaudi Proxima

Anno Dni

Proxima Anno Domini 1767 Inter Eunq Illmum Mum Franciscum [illegible]
dzie Podoski pro illo tempore Capitaneum Dobrownicen ab Una et Gsio
Klenieuskie Parte ab Altera Prolato Actis Cren Florenq Fena Quarta [illegible]
Crastino Festi Sancti Michaelis Anno Cur Oblatuato adiudicate videlicet
Silmmars duingentor Florenor Polon prolibate Decro ab Illmo Mo Po
dosski Castellano Ciechanovien adiudicatt Testante Quietatione Officio
De actu ejus Fena Quarta in Crastino Festi Immaculate Conceptionis Glori
siss[illegible] Virginis Mariæ Sub et die Horal Mensis Decembris Anno 1742 pa
Gsur Adamum Klenieuski in rem Illris Mei Francisci Podoski Castella
in Ciechanovien pro Summa de mandatu Gsi Alexandri Wodowski lega
ta Coram Actis Cren Florenq recognita premissam Summam Quing
torum Florenq Polt Gsur Alexandrum Wolowski emundando hæred
tatem Bonor Arelino cum attinentijs possessioni Suæ Arendatoriæ
Subiectam despectasse, Plebm Andmum Mathiam Rolitnicki Canonicum C
thedralem Florenq hæreditatis Bonor Arelina fiuisquesitorem Vir
te transactionum cum Illri Mo Podoski Castellano Ciechanovien
Eidme Acquisitæ hæreditatis Confectarum ex prefatis Bonis Arelino
Arendatoria Possessione Eorunq Bonor Arelino Gsur Wodowski eva
cuasse, Eunq Gsur Wolowski Circa Possessionem Ulteriorem se Sisse
ten exvi Contractus Sui Arendatorij Siliginis hiemalis Coretos mensu
ra Varsavien Honagmta Tres et medium Coreti in Prædictis Bonis
celino reliquisse, Eunq Gsum Alexandrum Wolowski Ante Sua Possessione
Arendatoria in reparationem Casæ Dni Joannis Subditi Quotam decem Floren
Polonicum et Taberna Quinquaginta Florenq Polt alij pro nuptijs Dni Blas
De eisq Bonis Arelino Subditi Jtq Quotam Quinquaginta Florenq Pol
errogasse Prælibatum verò Gsum Wolowski non attentis Transactionibus
Andmi Mathiæ Rolitnicki Canei Illis Florenq Cum Illri Mo Podoski Ju
itu hæreditatis Prefator Bonor Arelino Confectis Circa Suum Contract
Arendatorium Limitorum de Possessione premissorum Bonor Circa Fes
tivitatis Sancti Joannis Bapte m Anno 1743 Condescendere negtesisse
terioni Continuata Possessione ad Sex hebdomadas Inventarijs Propijs Dam
Pratis quam et Frumentis Dni Andmo Mathiæ Rolitnicki Canico Cathli Flo
prefatæ Bonor Arelino presentaneo hardi aliquod Damni Intulisse, Gsum
Wolowski Respectu non extenuata Summa hiemalis Quatuor Millium Flor Pol
tem moviss Coram Actis Cren Florenq querelasse, Quo Circa Respectu Ci
me premissa in Arendam Triennalem Bonor Arelina expersita non Obstan
Punctis Contractu Arendatorio Specificatis tam per Illrem Mum Podos
Castellanum Ciechanovien Ob dissenditionem Prædicto Dni Andmo Math
Rolitnicki Canico Cathli Florenq Gio Autem Alexandro Wolowski non Obligat
prefator Bonorum Arelina jam Autem per Gsum Alexandrum Wolowski in pr
missam Obligationem Summam ad præcurum Contractus Arendatorij exponer
nuentem per Premissas Partes Utrasq Contrahentes Eisq Punctis Contravenientibus
sistendo Cui Contractui Arendatorio Judio decurrit Quatenus Dnis Andmo
Mathiæ Rolitnicki Canico Cathlico Florenq Bonor Arelino præscriptarum

Hæres

Hæres et Jurisquæsitor emundando Suam hæreditatem ab Onere Illris Mci Castellani Ciechanoviens Jurisdationis Sui Bona Arcelino ad Deportandum Obnoxio Summam Restantem Ducentum Millium Sexcentor Sexaginta Sex Florenor Grossor Viginti Pott pro binis Annis Intercedentibus non extenuatam ad Complementum Summæ Quatuor Millium Florenor Polon Simultanee in hac data Triennalem data ex qua Summa Tertia Parte Scilicet Mille Trecentor Triginta Trium Florenor Grossor Decem Polonor Uno Possessionis Anno proventibus Pacificata, cum Provisione pro Uno Anno ad Summam Centum Triginta Trium Grossor Novem Polonor reducta Jnet pro Feriâ Sexta Ante Festum Nativ Sancti Joannis Baptæ Scilicet die Decima Septima Mensis Junij in Anno præsenti Jnstante Coram Actis Crnē Plocens Sub Pœna Dnis in Casu Contraventionis Circa manum faciendi publicandi Salva repetitione apud Illum Mcum Podoski Castellanum Ciechanoviens ex nexu Cautæ evictionis per Contractum Venditionum Bonor Arcelina reservata ad manus Gnosi Alexandri Wolowski Solvat et realiter enumeret Quita Piena Jnum Marcar Pott Parti in Jnō Solutum præfixe et Sub Rigore Coram Judicio Suo totiq in instanti Solvendi Quantum vero Spectat Summas in emolumentum Fundi per Gnum Alexandrum Wolowski Stante sua Jamdatona Possessione erogatas Primo pro Nuptijs Lis Blasej Quoddā Quinquaginta Florenor Polonor deinde in Reparationem Tabernæ Similem Quotam Quinquaginta Florenor Polonor tum et Casæ Lis Joannis Subditi Quotam Decem Florenor Pott efficientem in Unam Summam Centum Decem Florenor Polonor Judex Sententiat Quatenus Supradictus Gnosus Alexander Wolowski previo moderamine Suum per Judicem facto realitatem Suprascriptæ Summæ Centum Decem Florenor Polonor prout Juste ab Illri Mco Castellano Ciechanoviens Bonor Arcelino Antecessore hærede adsolvendi Justè debetur Comprobet Dnus in instanti Jana Habente se Gno Alexandro Wolowski Deferatur Mihi Judicio Suo Astanti in eam Juramenti Rotham per Judicem Condē depromptam prædictus Gnus Wolowski Juramentum præstitit, qua Attenta Comprobatione Summam præmissam Centum Decem Florenor Polonor pro pretensionibus adinventam et Juramento evictam Judex Legalem esse Agnovit et decernit Quatenus Ego Prhs Andreas Matthias Albertinus Canus Cathlus Plocens Bonor Arcelino præsentaneus hæres ex re et interesse Illris Mci Francisci Podoski Castellani Ciechanoviens Coram Bonor Arcelino Antecessore Hæredio Bonaq eaq per se quæsita Affigi Summam Premissam Centum Decem Florenor Polonor Juramento evictam tum et Alteram Summam Quingentor Florenor Pott Obligatoriam Retentionalem Una Cum pœna Simplici Quatuor Decem Marcar Polonor Decreto Condli Supra de Actu exarato adjudicata Attenta Quietatione Officiosa de Actu ejus Feriâ Quarta in Crastino Festi Jmmaculatæ Conceptionis Gloriosissimæ Virginis Mariæ Scilicet die

7-

Bonaq

13

Nona Mensis Decembris Anno 1772 per Gsum Adamum Mleniewski
Sortium dictae Marszewa et Pathowiec Obligationum Possessorem in
Rem Illris Mci Podolsti Castellani Ciechanoviens pro Summa Suprascr
pra De manibus Gnosi Alexandri Wolowsti levata ~~recognita~~ Coram Actis
Cmne Plocens recognita habita respectu Confalcattationis Prati Jun Obligat
nio Subiecti per Gsum Alexandrum Wolowski Summas Easq tam Juramenti
evictam quam et Obligationem efficiens in Unam Seuentor De dem Florenq
Polonic ac Panam Simplicem Quatuordecem Marcar Poll ad praesentem Cont
ctus Arendatorij depertatam et pretensam Citra provisionem pro Tno Supra
scro praefixo Solutionis et Coram Actis Eisq Sub rigore quo Supra prohibat
Illrem Mum Castellanum Ciechanoviens Intercedendo ad manus Gni A
xandri Wolowski Jtq Solvat et realites enumeret, Luita Pena Trium
Marcar Polonic Parti in Tno quo Supra et sub rigore simili Judicio
huc totiq in instanti Solvend Quantum Interest Pretensam Bonific
tionem Inseminationum per Gsum Alexandrum Wolowski Stante Si
Possessione Arctarum Quoniam ex Inquisitionibus ac Indagatione Jura
tana palpabiliter Deducatur Gsum Alexandrum Wolowski ad praeiudicium
Inventarij quo ad Inseminationes Vernales in uno Grano ad Auenae in a
tero diminuisse Promde unum altero Compensando Praedictas Insem
nationes Vernales Juxta praesentem Inventarij Judm ad equatas habere vi
ae declarat, Si quid vero Siliginis hiemalis Coretos Nonaginta Tres et
dium Coreti in Bonis premissis Aralino Per Gsum Wolowski ex aren
Sui Congregatae et relictae ex resolutione Judicij in Bonificationem pro
Anno Summa Arendatoria Suprascrus Gsus Wolowski percipit, Cuius
traditionem praesentaneus haeres Bonor Aralino ex effato Judicij Instan
neam admittit, Promde Judm Praedictum Plebm Andream Mathiam Re
tricli Canum Cathlem Plocens Bonor Aralina modernum haeredem a
extraditione liberum fauit et Pronuntiat, Quantum vero Spectat
Damna in Frumentis et Pratis pt Subsecutas transactiones Jure haereditr
nis cum Antecessorem haeredibus cum antecessoreo haerede Confectas pe
Gsum Alexandrum de Possessione praemissorum Bonor Condescendere ne
queuntem propriis Inventarijs Illata si quid premissae Partes praecipue
do Juramentum pro praelibatis Damnis pro Summa Centum Floren
Polonic Judtis secum composuerunt, Promde Insistendo Suprascriptae Compo
tioni Judm Sententiat, Quatenus Gsus Alexander Wolowski Summam
missam Centum Florenor Polond in bonificationem Suprascror Damnor pro
Tno Suprascripto Summam Coram Actis Eisq et Sub Rigore Eodem ad
nus Plebs Andreae Mathiae Relictricli Canonici Cathlis Plocens Solvat et
realites enumeret Luita Pena Trium Marcar Poll Parti in Tno Solucn
praefixo Judicio huc totiq in instanti Solvend Quantum deinq Interest
Mannem de Retu ejus Tena Quarta post Tm Assumptionis in Celum
Gloriosissimae Virginis Mariae proxima Scilicet die Decima Octava
Mensis Augusti Anno 1773 ex Parte Gnosi Alexandri Wolowski Contra

AGAD WARSZAWA

Perillustrem

Prlem Rndmum Mathiam Rokitnicky Canicum Cathlem Plocen
in Puncto Obiectae ligationis funibus Administratoris Gnosi Wołowski
Circumscriptive factam eaq maione hoc in Puncto pro Circumscriptiva
Agnita attento Statu Personae Spiritualis ad primam requisitionem
Supradicti Prlis Rndmi Mathiae Rokitnicki Canci Cathlis Plocen
Judnis eliminanq habere vultet declarat, Poenas vero Circumscriptio=
nis ex Clementia Sui Jdnis Indulget, In Reliquis vero praetensionibus
per Partes Easq ad Trnum praesenq Condnis abinvicem ad se habitis
Eisqs Sibi reciproce Compensatis Judnis Partibus Jisq Perpetuum Im=
ponit Silentium Decreti Praesentis Vigore.

Franciscus Ciołkowski notarius Trnis Plocen Judex Condescensorialis

Officium Cpsens Crea Capitli Plocen ad oblationem
Jn Alexandri Wołowski Decrum Condle Infrascripto
inter Partes introcontentas in Fundo Bonorum Ar
cylino per Judicium Terre Plocen Notariatus protactore
oroducum ad acticanq actisq Cpsenq Ingrossanq suscepit inte
nere Sequere (Inseratur) Originale Ejusdem Decri
Circa acta Cpsenq et Relictum

In Cro Plocen Feria Sexta post Festum Sancto
rum Vitti et Modesti Martyrum proxima Scili
cet die decima Septima Mensis Junij anno Dni
1774to

Decretum Condlem Fundo
Bonor Arcelino
per Judm Notariatus
Expeditum

1774.

Decretum Confirmationis

Jurata

4.

Actum in Bonis Dzunowke Mſpi Francisci Lusgowski Lincernæ Cracoviensis Chortis Loricatæ Mſi Mſi Skrzeszowski Succamerarij Cracoviensis, Vocatis ad Missam Feria Secunda post Festum Omnium Sanctorum Scilicet Die Septima Mensis Novembris Anno Domini Millesimo Septingentesimo Septuagesimo Quarto

Coram Jnero Stanislao Lugowski Burggrabio Cracoviens Zebrzydowiens Terræ Dobrinens in Proventu Jzor.ae Nobilium Alberti Boiano Mſki et Joannis Dzieduszycki nec non Mſis Rei Gis Provid Michaelis Wilkowicz de Villa Brudzen Authens et Gibrati Actui Jzens Adstantis et eund Acclamantis Officium Supraserenum Burggrabiale Cracoviens Zebrzydowiens Terræ Dobrinens ineisdem Legibus Regnique Statutis Statutisfaciendo Quod munieri officij Sui ac additione per Decretum Commissionis Reipublicæ Exercituum Regni executivum Varsaviæ Latum Jgr Rożyżanowski Actores ab Una et Mſpus Lugowski Reus et Jure victum parte ab Altera die Tertia Mensis Septembris Anno nunc Currente prolatæ ad infra Scripta pagenda habitæ obtemperando quo Decreto Jgr commissa est Portio finalis et indilata Bonor Suprascriptor Dzunowskie Mobilium et immobilium per Mſpum Reus possidendor in Summa ac provisione ab eadem proveniente Vadios Capitis ac processu Decreto itidem Commissionis Reipublicæ Exercituum Regni Die Vigesima prima Mensis Aprilis Varsaviæ Anno citato Jzens inter instascriptor Actor et Mſpum Reum Statutum prolato Traditis Curiæ in Fundamento et ex requisitione Jgnosor Rożyżanowskie Adm Jnoris Michaelis Rożyżanowski Fratrum Germanor ad Suprascripta Bona Dzunowko cum Attinentijs Cum suprascriptis Nobilibus et Ministeriali Conscendit ibidem Condescendens Jurisdictione sua officiosam Curiatoditæ prius pacis et Securitate publica Voce suprascripti Mſis promulgata circa Actus officiosos observari Solita fundavit Litem ad Comparendum Suo Coram Officio Eidem Mſi acclamare demandavit post Cuius Mſis acclamationem Suis et Securitatis publicæ Curiatoditionem Jnero Nationaliter Comparentes Jnoris Valentinus Rożyżanowski Suo et Jnoris Francisci Rożyżanowski Fratris sui Germani in Virtute Sui imperitentiæ in Crō Loceng Fra Secunda post Dominicam Ramis Palmor Quæ in Crō Loceng Fra Secunda post Dominicam Ramis Palmor Quæ dragesimalem Sacræ Jgr Ignatij Rożyżanowskie reproductes Condemnationem cum Jgr Supplicatione ex instantia Suor Actor Supremi Officio Lugowski Citato et Jure victo de Actu Jgr in Crō Loceng Fra Quinta in Vigilia Festi Nativitatis Sancti Joannis Baptistæ Scilicet die Vigesima Tertia Mensis Junij Anno Præsenti ex Vi Contraventionis Decreto Commissionis Reipublicæ Exercituum Regni

Die Vigesima

ff de pagendis Traditionibz.

Die Vicesima nona Mensis Aprilis Anno Currente inter Supranarratos Actores ab Una et Mciu Brunowska Citatam parte ab Altera Varsawiensi Consulatu ratione non Solutionis Summæ Trium Millium Septingentorum Quinquaginta Novem Florenorum Pol. una cum Vadio Capitt. Simplicii primo decreto adjudicatæ obtenta et Publicata ac Decreto Commissionis Regiæ Exercitatum Regni Executivo de Actu Suprascripto inter Partes Supplices Actoream et Citatam Respectu Portis Fiscalis ac vindicatæ Facultatis de Bonis Mobilibus et immobilibus Partis Citatæ et Jure victæ in una Trium Millium Septingentorum Quinquaginta Novem Florenorum una cum Provisione abcaq. provenientis Traditionis prolato per Jdem Gnoiń Krzyżanowskiey tam in Summa Originali quam provisionali Vadiorum ac Processu Bona Jure victi Sibi tradi et in Actuales Possessionem dimitti affectarunt. Cujus affectationi Jung. Communicium Burgrabiale Ubi licete annuendo ad traditionem Bonorum Scriptor Brunowska Mciu Actæ et Jure victi Consentiendum eidem Bonorum Statum se se accinxit. Cujus Status Bonorum Sequens Jus modi. Item Dworek Stary Jzba w Nim jedna z Drzewa Kratkowa Sień y Komora z Dylow w Słupy okłodo Podporami wsparta Takież w Środku Słupkami wsparta w tey Jzbie okien Dwa Stołki Styp. po dwanaście maiące. Item jeden Piec z Kafli prostych Wanlyż, Kuminn Stary, Drzwi do Jzby iedne na Zakrzesach Żelazne w Sieni Dwoie z Dzrzek u Komory iedne. Takowesz wszystkie Złożenia Biegunach Drewnianych. Item Stodoła z Dylow w Słupy Stara Dwoch Klepiskach z Sześciu przęsłach Obcie y Słupy popędzone poszycie na niey Stare, Wrot Czworo na biegunach Drewnianych u Dwoyga Kłuny Żelazne z Szkoblami y Kłodek do Zamykania. Item Stayna z Dylow w Słupy na potowie Krzły postawione potowy bez Krzłow Całe tylko oney z jedney Strony Słoma y Swyrniakiem poszyta. u niey Drzwi Dwoie, Item Stayna z Dylow w Słupy Stara od Zachodu Słońca przy Ktorey Woziownia wewnątrz a na Wschod Szpichlerz to wszystko budowanie z Dylow w Słupy pod jedney Dachowey, Drzwi do Szpichlerza Dwoie z Kłami jedne wchodzące ze Dwora a Drugie do Komory. Item Szopa z Dylow z Podłogi niemasz Wrzeciąz Całe u Obuyga Drzwi żelazne. y Kłodka jedna. Do Woziowni Wrot jedne podwoyne z Wrzeciązem Szkłabami y Kłodka Żelazna w Stayni Podłoga z Dylow Żłoby Dwa y Drabiny. Drzwi jedne z Wrzeciązem y Szkoblami Kłodką Żelaznemi Item budowla w Sad Sześć już podtarzałą poszycie na niey Stare. Item Chlewow Czterech przyległych wedwoch podłoga z Dylow w Ktorych Kłonice Stawiaią z Żłobami y Drabinami, Drzwi do tych Chlewow Czworo wszystkie na biegunach Drewnianych u Dwoyga wrzeciąże y Szkoblami Żelazne

respectu Solutionis Summæ Trium Millium Septingentorum Quinquaginta Novem Florenorum Polonicalium de Vadij Capitaneatus.

6ta Chałupa za Dworkiem, Chłopa Józefa, Izba z Drzewa Łatego w Rzędzie Stara Spruchniała Ściany y Kułap na niey Złamane Belki pod Kułap Słupkami podpierane, Okien Dwa Stare Lice w niey Stary Zły Piec z Dyłow w Słupy także Stara, Drzwi dwoie z Desek na biegunach drewnianych poszycie na niey Złe, Zgruntu Cała Chałupa Zła Ani do poprawienia lub przestawienia nieżdatna. Stodołka ojedny moc przęsło z Dyłow mizernych w Słupy y Klepisko małe, Poszyta Chrustem y Łatami Wierzch z Desek ciesanych na biegunach drewnianych bez żadnego Zamknięcia, Chlewek dla bydła jeden z Dyłow w Słupy mizerny. Wołow Zaprzężnych Para jedna.

2mo Chałupa w Ktorey mieszka Maryanna Wdowa Komornika z Dyłow w Słupy Sien przy niey także z Dyłow w Słupy Okien w niey Dwa, Lice z Ruski prostych Oczkowych Drzwi dwoie na biegunach Drewnianych połap. z Dyłow. Słupkami poszyta. 3tio Chałupa Walka z Siekiey z Dyłow w Słupy Stara Zła. Wierzch na Sochach Zawieszony Kotnin wielki w całe ię obała Łotap w Izbie Słupkami podpierany Okienka Dwa bardzo złe. Stodołka o dwoch Komieczkach o jednym Klepisku z Dyłow w Słupy Stara poszycie na niey Złe Wrot Dwoie z Desek ciesanych. Szopka dla bydła y Chlewek przy niey dla Swini Wołow Para Zaprzężnych. 4to Chałupa Chłopa Wawrzeńca z Sieyna z Dyłow w Słupy Stara Zła poszycie na niey Stare Lice Stary z Gliny postawiony Okienek małych mizernych Dwa. Stodołka o dwoch Komieczkach z Klepiskiem z Dyłow w Słupy Stara Zła Szopka dla bydła Zła Z Dyłow w Słupy Stara Wołow Zaprzężnych para jedna. 5to Chałupa w Ktorey mieszka Maryanna niegdy Jakuba Zona Wdowa w Rzędzie Szubowana. Wierzch na Sochach Zawieszony Stara z Ze wszystkim Upada. Sien przy niey także, Stodołka o dwoch Komieczkach o jednym Klepisku z Dyłow w Słupy Stara Poszycie na niey Stare. Szopka przy tey Stodole dla bydła mała. Wołow Zaprzężnych Para jedna. Wysiew Ozimy Żyta Ćwierci Cztery Strzyżeckie. Mr. 430. Stoyem jednym Zasiewa na Roli niedobrze uprawney mierzonami niebronowane. Ktora Scensya w Stodołach Znayduiąca ię. Ktorey że specyfikacyia iak także czarie przykro mrozowym y Słotnym, przerzucać y liczyć niemożna. Także ię opisuie. 1mo Żyta w średniem Komieczku między Klepiskami w Ćwierci Dwa Dworku. pod Sam bok Drugiey Ćwiartce tegoż Komieczka nad dyrowanie Warstwy Snopki bardzo małe y Żyto nieładne. 2do Jęczmienia w Ćwierci do Spichlerza wyżey specyfikowanego. nad Dyrowanie Stodoczniska. Warstwy trzy także bardzo małe. Snopki 3tio Owsa tymże

w tymże Sgmuciżku w drugiey Cwiartce także wysoko jak y Jęc
minia nad Sgmuciżnik Czesc wrzązanego Czesc Siekanego.
Hto w Sgmuciżku od Szopy w jedney Cwiercu od Dworku Grochu
pod Bath pod Ktorym ma byc jak Ludzie powiadaią Jarka y Szenic
Ktory Groch Znatowiony, Jarki y Szmiec zachowai Urzad Burgrabstwa Zab
y tenez za rachowai w drugiey Cwiartce w tymże Sgmuciżku Grochu
po Zadylowanie Sgmuciżka a na tym Grochu Zadarka przez Cz
Sgmuciżk położona po Belki. Ktorego Zboża na probe plonu wego
Urzad Burgrabiego Omowcie Kazał przy sobie Zyta. Kopy jedney 2
Ktorey wymłotu Zyta Wiertli nowey miary Zebrał w Polbecze prosz
nowiorey. Dwa. Iczmienia Kopy jedne z Ktorey Zeyscie miary
minia Wiertli Cztry. Owsa wiązarzego Kopy jedne 2 Ktorey mia
wyżey wyrażonej Owsa Wiertli Sze. Z Ktorey Prescenzyą Sta
spełney Wiadomości Regestrowac obligacie. Cziadzi Loddano tu
tmo Jozef Woźny z Żoną Czerpa Dzieci ma Synow Dwoch małolet
Bartłomiya y Piotra. y Zaścierzbie Dziewke Imieniem Franciszk
Robi Dni cztery Dubycziem w każdy tydzien. Dk Walenty Z
Żona Maryanna bez Dzietni robi także jednakowyż Lans Żeby Z
Zkto Maryanna Widowa po niegdy Jakobie pozostała Żona Prow
Dli Gospodarstwo z Bratem Swoim Łukaszem maiąca Dzieci Dw
Corek Dwie Agnieszke młodszetnia y Maryanne przy Czesnicac
Syna Klemensa lat Sześc maiącego przy nicy Zaścierzbica Gm
niem Katarzyna niedorosła Dziecka Hto Wawrzyniec Wdowi
Dzieci ma Troie Syna Gozefa y Corek Dwie Klarę y Ewę Hto
Maryanna Wdowa Kupczyzna Cwierć Ktorey wszelie nie wźi
wił Gey się ze Stodoły wydac powinno Ma Syna jednego y
niem Stanisława. Ktory we Dworze Zostawuie się za Zastaw
Imć Panem Krzyżanowskim. Inwentarz. Wołow Para jedn
Staruch jeden Czerwony Drugi Siwy Klypowaty na lewe Oko Sle
Krow Dwie Gniada jedna y Czerwona Kwiatowata druga, Ktora
Kasztanowata ze Zrzebiciem także Kasztanowatym maiąca Lat
Łoszedek Stary Lat Cztery w Piąte Świni Czwore. Wieprz Czarny
Świnia Pstra Stara, Wieprzek Czarny, y Świnica Pstra, Sze
Szesc y Sesior Siwdmy, Kurczek Szesc y Kogucz Siwdmy Prosz
Gospodarskie Wołow Dwa Bozych Starych ryżami z Buzd
y Rogami opatrzone, wszego się Żelastwa nieznayduie przy nich Cztow
ogłowek Dwie, Sanie Jedne Siekiera, Pługa z Żelazami y
mo, Radło z radlicą jedno, Bron Cztery Łada do Siecznie z Ko
y Stanuą, Łydel, Wiertel, Łopata do Vrcznia Zboża. Na Wy
łowanie Ludzi z Wyżinacza się Warżywek Zepy Wendot jeden,
dosli Wendot jeden Burakow Wendot jeden, Kapusty Kłoda je
a na Wyżimowanie Koni y Wołow Siana Stożek przy Stayni y
Ten Inwentarz Dla Wiadomości Grontu na Gronicie Zostawuie się Stayni

y na Stayni. Ktorych Dobr Inwentarz Spisawszy Y Rewidyiuiąc
Szczupłości Zważywszy Z ktorych Tylko prowent W: Jmć Panu
Lugowskiemu Ponieważ Ja W: Jmć Matżonki Jego w Zadziew na
Leży Ktorego prowentu Roczney Dobr Dobrowka Urzędu
Burgrabiego pertanawia Złotych Polskich Sześć Set. Z ktorego
prowentu Sześciu Set Złotych Polskich na Oeladź y Inne Gospo-
darskie potrzeby Złotych Polskich. Trzysta. w resztuiącey Summie
Trzech Set Złotych Polskich, na Wystrymanie w Summie Ko-
wizyi Zakładzie Starozirskim y Processie JMPn Panom Krzy-
żanowskim do Wielk. Jmć Pana Lugowskiego. przy sądzonych Sześ-
Dobra Dobrowsko z prowentem onych wyżey wyrażonym po-
minionym Jmć Panom Krzyżanowskim do Lat Dwanaście
w Posiadaniu Actualnym podane y traduice. A gdy ieszcze Dwanaś-
set Letni Prowent Tych Dobr Zupełnie nie Korrespondzie Tak
Summie Originalney jako też Prowizyi Zakładowe Starozirskie
mu y Processowi Lecz iuż Skracaiąc Dziesięć w Posiadaniu Dobr
wspomnionym Jmć Panom Krzyżanowskim a Czyniąc Bliższości
do przyszłego onych W: Jmć Panu Lugowskiemu Cześnikowi
Sierpskiemu Wsie Tak w Summie Originalney resztuiącey jak
też Prowizyi Zakładzie Starozirskim y Processie Rzeczy truba
ne Inwentarze. Niżey Specyfikowane przez Urzęd Skoy w po-
tomnieiż Jmć Panow Szlachty wyżey wyrażonych do Assyste
cyi przybranych Attakowane. To iest, Kozackie Leithnitz
rą Zielono Malowaną Trzpą Zielony wybitą z podkuciem Że
lazney. w Summie Złotych Polskich Pięć Set, Kocieł
Szpiechlerzu będący Miedziany iuż Zażywany w Summie Dwa
Set Złotych Polskich, Konia Gniadego Starego Rosłego bez reg
stru w Summie Dwoch Set, Dziesiąt Złotych Polskich. P
Bułanych Par jednego Lat Osm. lub wyżey maiącego, a drugie
Lat Pięć. w Summie Złotych Polskich. Dwoch Set. Wołow Par
Młodych Czterolatkow w Pięta. z ktorych jeden Czerwony Dr
ptowy obydwa Kwiaciaste, w Summie Złotych Polskich Sta
dziesiąt, Jałowic Dwie. Płowa y Czerwona. w Summie Złotych
Skich Sześciu Dziesiąt. Kul Żelaz z Dwiema poprzegami Ży
nie y Wrzecionkiem w Kwocie Złotych Polskich Dziesięciu
guidem Bona ac Dispicia Supra Annotata Cum omni Cor
proventu ut puta. Hortis Agris Prati Silvis Pascuis prout
suis Limitibus extant Liberis Pascuis non tamen Cum pr
dicto Stredis ad Utifruendum nec non Cum Solita Ob
tia Subditorum. altius nominatorum eorum Ubere

Liberum

21

Liberorum Officium Burgrabiale tam in Summa Erga
quam Provisione et processu in Actualem Possessionem Trad
mittit tradiditq et dimisit. post Cujus quidem praeinserta
tionis Conscriptionem Suprascriptus Ministerialis in p
Supra Scriptorum Nobilium ex mandato Officij Sui pro
Generosos Krzyżanowskie in praedicta Bona Zduniowko Au
nentijs intromisit introduxit in Pacificaq et Actuali Poss
nemine etiam impugnante reliquit Traditionis praesen
Vigore

Stanislaus Ligowski Burgrab Crenen Bobr Terrae Dobr
Officium praesens Crenen Capit Plocen ad Oblationem M R G P M
lis Wilkowicz de Budzen authen et jurat Traditionem infra
in Bonis inferius nominanae Officiose per insospecificati
G Burgrabium pro re introcontentae partis servi expedi
reproducentis ad Acticanae Actisque praesenae ingrossandam
pit in Tenore sequenti (inseratur) Originale Ejusdem Trad
Acta relictum

In Pro Plocen Sabbo in Crastino Festi Sancti Martini Pon
scilicet Die Duodecima Mensis Novembris A D: 1774.

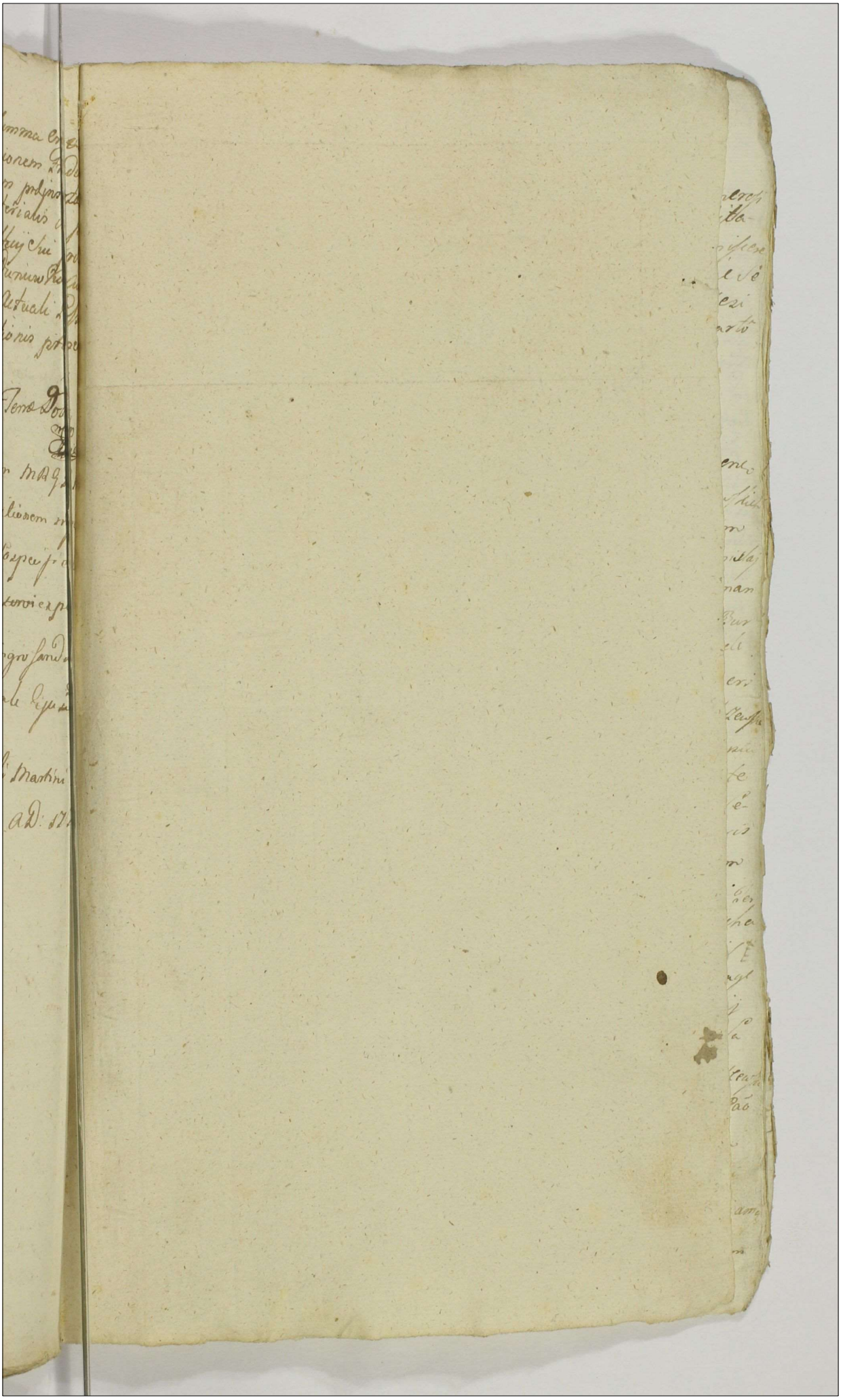

Actus Traditionis Bonorum
Zdanowka pro Re GG. Krzy-
żanowskich Serviens. per Offi-
cium Burgrabiale Castrens. Bo-
brovnicens. Terrae Dobrinens.
Expeditus
1774to

5.

23

Actum in Bonis Miszewo Murata Generosi Nicolaj Rosciszewski Jure victi hereditarijs Feria Quarta Post Dominicam Reminiscere Quadragesimalem Proxima Scilicet Dje Secunda Mensis Martij Anno Domini Millesimo Septingentesimo Septuagesimo Quarto

Coram Gso Matheo Krzywkowski Burgrabio Crene Plocene in Praesentia Gsorum ac Nobilium Pauli et Mathaej Miszewskich et Ignatij Przeradzki ac aliorum Plurimorum Nobilium ad Actum Praesentem Congregatorum nec non Mtis Rni Gnalis Providi Stanislaj Cagadło de Miszewo Authei et Jurati ad Actum Praesentem Acclamandum assumpti et eiusdem Acclamantes Officium Supraserum Burgrabiale Crene Plocene Executoriale inherendo Legibus Rni de Peragendis executionibus Sancitis Satisfaciendo quoque Muneri officij sui Parendoque additioni a Mco Josepho in Zakrzewo Zakrzewski Poallatore Siepreene et Judice Crene Plocene ad Infrascriptum pagenda per expressum in Personam sui habitae in Virtute Trinarum Condnum Unius de Actu ejus in Płocko Feria Secunda Ante Festum Scte Agnethis Virginis et Marthyris alterius in Bilsko Feria Secunda post Dnam Rogationum Dje Scilicet Septima Mensis Maij in Lucro Ulteriori Tertiae itidem in Płocko Fra Secunda post Festum Scti Michaelis Archangeli Scilicet Dje Quarta Mensis Octobris Anno proxime elapso Millesimo Septingentesimo Septuagesimo Tertio ex Parte Religiosi in Xto Patris Bonifacij Rosciszewski Conventus Plocene Ordinis Scti Dominici Sacrae Theologiae Lectoris Actoris sup Gso Nicolao Rosciszewski Bonorum Eorum Miszewo Murata herede Citto jure victo et hoc Ratione non Solutionis Summae Quatuor Millium Tyne Una cum provisione ab eadem provenienti obtentto et Publicatto ac Decreti post Subsecutto Superius de Actu Specificatto Condnes Plenariam in Lucro Ultimariae Omnibus in Judicijs Trribus Plocene

Convictionem

13

Convitionem Era Secunda Ante Festum Sctæ Agnetis Virginis
et Martyris proxima Scilicet die Decima Septima Mensis
January in Bilsko in Trnis Trnbus Plocens Districtuum
Bilscensis Simul et Plocens Anno Dñi in Contumatiam Ad
nec Ultimarie Condmi Mente Decri Superius de Acta exa
rati in Trno cui Decto Satisfactorio Supp cor Jro Nicolao
Reszczewski in Cro Plocens Era Secunde post Dnicam Invoca
vit Quadragesimalem Obtento et Publicatt ex Instantia Re
ligiosi Suprascripti Benifacij Reszczewski Conventus Plocens
Ordinis Sctj Dominici Lectoris cum Supradicto Nobilibus
ac Mli in Acta Contentis ad Bona cor Miszewo Condescendit
Jurisdictionem suam officiosam Securitatem prius Pacte
et Securitate circa Actus officiosos servari Solita Fide
prascripti Mlis fundavit Partes tam Actæ quam Actæ pro
vietam ad Dñi Sententiam acclamare fecit Quo in Trno Acta
maturio Pltr Comparens Supradictus Religiosus in Acto Pro
cer Benifacius Reszczewski Reproducto Supremo de Acto
exarato precepto petijt Officium Burgrabiale executionem
De Bonis ejus Actj Jure victi fieri et pagi cujus Postula
tionj Officium Burgrabiale executoriale Annuendo adhe
tojj Plenarie et Sufficienter Supp Parte Actate p decreto
precepto ad traditionem Bonorum Conscriptionem Agrorum
et edificiorum ac Subditorum sese Contulit Cujus tenor se
quitur ejusmodi. et nayprzod w Polu Jastrzynym Stoią
Krzyżnaiąca się od Drogi z Płocka do Bodzanowa Idącey
ciągnąca się zaś aż do Granicy Baruchowskey nazwaney
Bilaskowka ciągnąca się wzdłuż przez Staw Siedmio
wraz z Lasku do mey należąca na którey iest Staie Ży
przez Dwrzatka zaziane i Jarych Cztery na drugim Staiu
wieraiąca w sobie Zagonow małych sto Trzydzieści
w tymże samym Polu Krzyża poczynaiąca się od Grani
Baruchowskiey leżąca przy Drodze do Baruchowa Idącey
wraz z klinem przy tey samey Drodze za Siedlem leżącym
gnąca się zaś aż do drogi z Miszewa do Płocka Idącey
niezasiana. Item w Polu Jastrzynym Staie Jedno Pole
naiące się od drogi z Płocka do Bodzanowa Idącey
gnące się do Lasku nazwanego Łążek wraz z Siedliskiem

Za tym

za tym Lasken Zagiek będącem nazwanym Grabczyzna. Item w Polu
ozimnym na Procenie przy Roli Konwentowi Plebanskiemu Oyca Swię
tego Dominika wytradowanej Polowę Stayey na ktorey iest zasia
nego żyta z Stay Sieczoro ciągnący się wzdłuż przez Stay Dzieś
ciorro zawieraiącey sobie na czesć zagonow maiących Czterna
scie wtymże Polu za Konwem pode wsią Roli Oranej Stay Dwa
ie wzdłuż ciągnący się do Drogi z Płocka idący do Bodzi
nowa wszerz staie zawiera w sobie zagonow Dwadzieścia Dwa
Item w Polu ugorowym przy roli także Konwentowey wytrado
wanej podaie się roli poczynaiącey się od granicz z Płocka
do Brodzanowa idący tamtych przynależne przez Stay ozimaiie
ciągnących się aż do samey granicy Lipkowskiey. Item na Sto
czu za Siedliskami Panow Mszczewskich leżącym przy drodze
do Kraczkowa idącey ciągnącym się staiem iednym zagonow
Dwadzieścia i sześć mieszanych. Item w Polu za Stodołami
Dworskiemi na gronie nazwanym Cegielnia Roli Stay trzy
poczynaiącey się od dzieży Roli ciągnący się aż do samey
Łąkowy. Item na Roli za Łąkowa przy gronie do Zielonki Na
leżącym Roli Stay trzy nieszanej ciągnącey się do Zielen
dzkiey granicy zawieraiącey w sobie wszerz zagonow Dwa
dzieścia Item Na Krzeczysku poczynaiącym się od Łąkowy
Mszczewskiey staiem iednym leżącym kończącym się aż
do Konwentu samego zagonow Czternaście mieszanych Item
Na Łące nazwaney Szerokiey poczynaiącey się od Łąko
low Rzepskich ciągnący się aż do mieysca nazwanego Je
ziorko Kretow tyleż zaś wszerz Dwadzieścia każdy kret
w sobie zawiera Łokci Cztery. Item Na Ogrodzie przy Dro
dze będącym od Drogi odelwera do Kozuota idący zago
now osm przez staie mieysce ciągnących się obudwoch stro
ny Ogrodu płota w niektorych mieyscach potrzeba Item
na tym samym Ogrodzie nazwanym Kowalewski przy
Drodze od Rzepca do Dworu idący na lewey Ręce zagonow
Dziewięć przez Pustaia ciągnących się. Item Cgród z Grodzia

przy Dzwi

przy Ozdzie leżący ciągnący się do Sadzawki nie ogrodzony.
Item Folwark z podwórkiem Oznaczonym do którego idąc
Proga nie masz Drzwi na zawiasach dwoch żelaznych bez
Klamki z Sieni do Izby wchodząc Drzwi także na zawiasach
dwóch bez haka i Klamki Wchodząc do Izby Okien nie
masz Pułap ze szczętem zły bełki mocno spruchniały z Izby
idąc do komory drzwi na zawiasach Dwóch żelaznych bez
Klamki w tym Folwarku Piec z Gliny Ulepiony zły Kumi
nek i Kumin nowy dobry wymurowany kozły niektóre
połamane Okrywalnych y cwelów Nowych Potrzeba
cały zaś ten Folwark oprucz tylko iednego Kumina
Nowey prawie potrzebuie Reparacyi Deski u tegoż
Folwarku tak na Wierzchu iako y Pułapie złe mało
co się która zda. Item idąc od Folwarku do Kurni
ków Kurnik pierwszy we cztery Słupy Stoiący o
iednym Przęśle i Drzwiach iednych małey bardzo rep
racyi tylko iednego poszycia potrzebny. Item Od wschodu
Słońca w Spichlerzu komora z gurą iedna u którego
spichlerza iest zamek Francuski Dobry Drzwi na zawia
sach żelaznych skóbel Dobry żelazny za zas komora po
trzebuie Cwelów y w niektórych Mieyscach poszycia Item
Połowę Stodoły od wschodu Słońca u którey Samsiek ze
wiera w sobie przęseł trzy na dłuż na szerz dwa za Sto
doła Cwelów potrzebuie y Murłata z iedney Strony
a w niektórych mieyscach poszycia w tey stodole Dyle sze
re bełek ieden złamany Wrota na Biegunach u obydwu
Wierzei Drewiannych skóble dwa żelazne. Item Obora na
południe szczytem stoiąca gdzie woły stały w Cztery
Przęsła na Dłuż na szerz iedno wybudowana niezła iedne
go tylko poszycia Potrzebuie w niektórych mieyscach
u tey obory są Drzwi na Biegunach Drewiannych nie
złe Revisis itaq agris Campis hortis aedificijs Officium

Item

Idem Executoriale ad Conscriptionem Subditorum Itidem sese Contulit.
A nayprzód Chłop Łukasz Zduńczyk blisko Gościńca Mieszkaiący
ma budynek dobry tylko iednych szyb w oknie po większey
części brakuie ma żonę Imieniem Rożą Dzieci Dwoie Grzego
rza i Bogumiłę Syna i Corkę ma Załogę Wołów Parę iednego
Gniadego drugiego Graniastego Wóz Założny i Płużycę Robi
Trzy dni Wołmi i Kobita trzy dni do Swiętey Małgorzaty od
Swiętey zaś Małgorzaty do Swiętego Michała chłop tak
że trzy dni a zaś Kobita dni Cztery ma Chliwek o Dwoch
przestach Dobry Stodołę zaś ma na cudzym Groncie wiz
bardzo podstarzałą Wielkiey Reparacyi Potrzebuiącą Item
Chłop Jan Gawliczak do którego Domu wchodząc Drzwi ze
Dworu na Biegunach z Sieni wchodząc do Izby Drzwi na za
wiasach Żelaznych Kuminek y piec nie zły Kumin Dobry Pułap
y Belki Dobre Okna Dobrze przy tym Domostwie ma Chli
wek w iedno przesło przybudowany o słupach Czterech
ma Stodołę z Chrustu Postawioną o iednym Klepisku
y Dwoch Sąsiekach nie złą y przy niey Chliwek Mały
przystawiony Ma żonę Imieniem Rożą Andrzeja Sy
na Wołów Parę załoznych Czarnego Jednego Łysego, Dru
giego Graniastego Płowego, robi Zaciągą tak iak y wyż
wyrażony Zduńczyk Ci zaś Chłopi w każdym Polu ma
ią swoie Powłoczki które do tych czas posiadaią post
Quam quidem Conscriptionem Agrorum Pratorum Subditorum Gazarum
aedificiorum Totalemque eorum Suppellectilem Domesticam
eosdem Subditos praefato Religioso in Xto Patri Bonifacio
Rościszewski Conventus Plocensis Ordinis Sti Dominici
Lectori Actu Jure vincenti cum Omnibus Usib[illegible]
ctibus pvenae Cunctaque Obedientia et Laboribus per ipsos
praestari solitis tum Libera incisione arborum tam ad fo
cum quam et Reparationem aedificiorum Necessariorum

in Summa

in Summa provisione ac processu superius expresso officium
Burgrabiale executoriale absq; Inseminationibus in Actua
lem Possessionem tradidit Dimisit Omnemq; Obedientiam ejus
Subditis Demandavit et ad intromittendum eundem Actu Jure
Vincent. suprascriptum Mtem Providum Stanislaum Ciaga
dto de Miszewa Autenticum et Juratum Addidit et Depu
tavit Qui Mtis Satisfaciendo Deputaoni suae absq; Officio Bur
grabiali executoriali habitae suprascriptum Religiosum in Xto
Bonifacium Rosciszewski Actu Jure vincent. Alta sua Economica
et Sonorosa voce presentibus Nobilibus in Actu expressis
nemine impugnante nec Contra-Dicente in Possessionem Su
perius Dictor. Agror. Prator. aedificior. Introduxit Officium
vero Burgrabiale executoriale totiens Dictum Religio
sum in Xto Patrem Bonifacium Rosciszewski in Pacifica
Possessione Reliquit Decri sui traditoriali vigore

Mathaeus Krzywkowski B.C. Plocen.

Officium praesens Cren. Capitt. Plocen. ad Oblationem Jmia Thomae Zylenicki Tra
ditionem infrascriptam in Bonis inferius Nominandis Officiose per
Burgrabium Cren. Plocen. inferius Specificatt. peractam manuq; ejus
dem Burgrabij Subscriptam reproducens ad Acticandum ~~[illegible]~~ Actusq; praesens
ingrossandum suscipit in tenore Sequenti (inserat) Originale Copiae
Traditionis Circa Acta rebitt.

In Cro Plocen. Fa 3tia pt Dm Conductus Paschae pma Scilicet die Duodecima
Mensis Aprilis A.D. 1774to.

29

Traditio pro Parte
Religiosi in Chri
sto Patris Rozei
szewski Servien

1774

2697
2857
5554

1266 20
126 20
191 10
1584 20
209
1793 20

1348 9 15
104 2 15
1453
1453
1453
4359

2857
1584
1273

400
380
38
38
6 10
1 8
1 251
864 13 1
496
1360 1720

5554
4359
1195

126 20
126 20
25 10
77 20

2

11

47 11
209

319
47
1
367

29
11
10

24
11
35

540
90
630
432 24 ½
367 10
1430 4 ½
36 2
17
1483 6 ½

Actum in Fundo Bonor. Jaskuttowice Sortoq Olim Generosi Feliciani Miszewski hereditaria Idq in Termino Condnis Partibus designato Feria Secunda post Tm Nativitatis Sancti Joannis Baptae pxa scilicet Die Vigesima Septima Mensis Junij Anno Dni 1774to.

Coram Gnoso Joanne in Krasniewa Gumowski Camerario Terri Plocen. in Praesentia Gnosor Simonis Rudowski, et Stephani Worowski, Alierq plurimor ad Actum pzen. congregator tum Mlis Rgni Gnalis Providi Laurentij Synoracki de Szasty authis et jurati ~~[illegible]~~ Actum pzen. acclamand et Eiq adstantis.

Judm Praesens Condrle Officij Camerarialis Terris Plocen. Insistendo Decreto Terrestri Plocen. de Actu Ejus in Raciąz in Trnis communibus Terribus Plocen. Fra 3tia in Crastino Festi Omnium Sanctorum scilicet Die Secunda ~~[illegible]~~ Mensis 9bris Anno pxime Elabso. 1773tio. Inter Mcum Franciscum Ignatium in Borowice Junosza Rosciszewski Judicem Terrem Plocen. Idq Coram Subdelegato Mco Bartholomaeo Mazowiecki Tribuno Zawskrzen. in locum Ejusd Mci Judicis substituto Actu abuna. Et Gnosos Gabrielem Miszewski et Mariannam de Miszowskie Congos Citato et Judicen. Tum Lucam Parentem et Annam Filiam Molskie Citatos parte ab Altera prolato. Quo Decreto siquid Causa Eadem pro Exdivisione promota Esse Deducitur quae sine Condescensione Decidi nequit, proinde necessaria esse Condescensio in Fundum Bonor Klaczkowo Jaskuttowice Miszewo Murata, et Alier Eo pertinen. Judicij Ejusd Terris Plocen. aut Officij sui Camerarialis unius ubi Duo Alier Absentia non obstante adinventa Eoq Decreto Judicio seu Officio suo condescensura com

portationem

pertationem Documentor Praevio Juramento injunge-
re, quibus comportatis onera si quae deducentur liqui-
dare, et Eaq ad quem competierit pro Justo et aequo
regulare Sortem Ex Capite Old Gnosi Feliciani Miszew-
ski derivatam in Capita Succor Ejus sive Jurisquaesito-
rum exdividere de Desolatione sive Reperatione cunctisq Pretensionibus Inqui-
rere, investigare. Inquisitiones Expedire, Juramenta
excipere, Poenas in Sublationem Processus irrogare, Par-
tesq finaliter pro Exigentia totius negotij ad contenta Trnor
ac Documentor decidere Disjudicare cuius Decisioni Par-
tes Parere et acquiescere sub Poena Bnis super Parte con-
traveniente illo In Trno Condnis publicanda. debere ac te-
neri. Decreto Eoq in se latiori Existente Praecommissum ad
requisitionem Partium facta Obdestinatione determina-
teq Diej hodierni Condnis suae Trno, ad Bona in Actu con-
tenta condescendit, Jurisdictionem suam Per Vocem Mlis
in Actu contenti Praecustodita pace et Securitate publica
Actibus Juridicis Debita Fundavit, qua fundata Partes ad
comparenq suo coram Judicio Condrli acclamare in-
junxit. ad cujus acclamationem Partibus Mco Franci-
sco Ignatio in Borowice Junosza Rosciszewski Judice
Terri Plocenq Actore pltor. et Gnosis Gabriele Miszewski
et Marianna itiq de Miszewskie Invicem Conjugibus Ci-
tatis et Indicenq per Gnosum Gabrielem Miszewski Ma-
ritum suo et Contis suae nne pltor. Gnosis Luca Pa-
rente et Anna Filia Molskie Citatis et Indicenq per Pa-
rentem suo et Filice suae nne pltor. Gnoso Stanislao
Przedpelski indicente pltor. Coram Judicio Officij sui Con-
descenserialis Camerarialis Terris Plocenq comparenq
et secum judlor controvertenq quar Partium contra-

versijs

versijs coram se Inductis Exauditis quoniam Ex repro-
ductis per Partes Documentis Iudicio Officij sui Condrtis de
ducitur. Old Gnosum Felicianum Miszewski Sortium Bonor
Kłaczkowo, Miszewo, Murata, Jaskułtowice, Białobrzegi,
Zalesie, Proceniе, Blaskówka et Alior Haeredem Old Gsae
Ludvinae Zdziarska Conti suae Summam Trium Millium
Tyn in Bonis suis simplici debito Inscripsisse. Deinde
Sortem in Bonis Miszewo Murata suam haereditariam
~~Old Mco Rosciszewski Bonor Miszewo Haeredis~~ In Summa
Centum quadraginta Tyn ut Partes Allegant, licet in-
scriptionem Obligatoriam non producunt. Obligasse tum
quoq Pratum super Bonis Białobrzegi Old Mco Joan-
ni Sigismondo Duor nominum Rosciszewski Vexillio
foro Zawszkrzen Mci Iudicis Parenti in Summa Cen-
tum Tyn Scripto manuali Obligasse. post Fataq Ejus-
dem Old Gnosi Feliciani Miszewski Gnosam Ludvinam
Zdziarska Centem Ejus protunc Viduam Summam
Mille Tyn Polon coram Cutis Crcn Plocen Fra 5ta pri-
die Festi Sanctor Trium Regum Ao 1741 Gnoso Joan-
ni Sielski Old Bartholomaei Filio Futuro Marito su-
super Bonis Omnibus Cipue in Summa Trium Mil-
lium Tyn a priori Marito sibi Inscripta modo sim-
plicis Debiti Inscripsisse in Additamentumq Obligato-
nis Sortium Bonor Miszewo per Priorem Maritum
Ejus Obligatae Summam Octuaginta Tyn contra xis-
se, tum et Contractu inter Ipsam ab una et Gnosum Jo-
sephum Miszewski parte ab altera in Stanowo Die
X 35 Julij Ao 1742. Inito Fundos certos in Summa de
centor Triginta Tyn Eidem Gnoso Josepho Miszewski Obli-

gasse

Obligasse Eamq Summam Ducentor Triginta Tyn per
Gnosum Jacobum Miszewski Ejusd Old Gnosi Josephi Mi-
szewski Succorem coram Actis Crong Plocen in Ao 1760.
in Personam Gnosi Gabrielis Miszewski moderni Citati
cessam esse tum quoq Eamq Old Gdle Zdziarskie ultimo
voto Szelska Summam Quadringentor Florenq Polonq
ut Partes agnoscunt, Old Gnose Evae Miszewska Filiae Suae
cum prior Marito procreatae Old Nlis Joannis Przedpel-
ski Centi in vim Exdotationis Tribuisse. ad rationem Cuius
Eumq Old Nlem Joannem Przedpelski Gnose Evae Misze-
wska Centi suae coram Actis Crong Plocen Fra 2da ante
Fm S. Mariae Magdalenae Anno 1742to in Bonis
Suis Przedpele Summam Quadringentor Tyn in re-
compensam levatae Summae de manibus suprascri-
ptae Matris Simplici Debito Inscripsisse. Quo circa
Summis suprascriptis per Old Gnosum Felicianum
Miszewski et Centem Ejus super Eadq Bona in Obene-
rationem Eor contractis ac per Centem Secundario
Marito Inscripta Summam in unum Junctam Mille
Nongingentor Sexaginta Trium Florenq grossor De-
cem Polonq efficientibus liquidatis, Suspensa resolu-
tione. Earmq quoniam Substantia Eadq post Praedicto
Old Gnosos Felicianum Miszewski et Ludvinam Zdziarska
Conges derelicta in Capita Old Gnosar Evae Old Gnosi Joan-
nis Przedpelski, Ludvinae Gnosi Lucae Molski et Gnosae
Mariannae superstitis Gnosi Gabrielis Miszewski Cen-
tum Miszewskich cessa, ac per Capita Old Gnae Evae in Gnosum
Stanislaum Przedpelski Filium Old vero Gnosae Ludvinae
in Gnosam Annam Molska Filiam devoluta persu

praescripta

per suprascriptum vero Gnosum Stanislaum Przedpełski
quo ad Portionem Ejus, Mco Rosciszewski Judici Terri Plo-
cens Praesentaneo Actori resignata esse constat, cuius Ex
divisio per Decretum Terre Plocens Ex quo praesens peragi-
tur Actus praecommissa est. Proinde in Ordine subsequen
dae Ejusdem Exdivisionis ad revisionem Status et Situa-
tionis Ejusdem cum Partibus et Vicinis sese contulit. quae
peracta revisione Statuq situationis Et qualitatis
Fundor et Agror perpenso. ac Dimensuratione Omni
um Agror et Prator, Pertica Semi Octo Cubitor ad Id-
comparata in quovis loco facta siquidem Sortes Eaedem In
Trinas Classes propter binas Successrices Old Gnosi Felici-
ani Miszewski Nempe Gnosas Mariannam Misze-
wska et Annam Molska ac propter Mcum Rosciszew
ski Judicem Terrem Plocens Actu a Tertio Capite Ju
ris quaesitorem dividi debent, Multis Autem in Vil
lis et locis a se distantibus existentes in Situatione
latitudinis Possular Agror Exiguae Praetenuitate latitu-
dinis suae in Omni loco in Trinas Portiones Exdivi
di non valent, per Exdivisionemq ubiq locor Trinar
Portionum Earum tam in Cultura Agror quam Ra-
tionem Distantiae unius ab Altera Partibus inutiles
fierent Quocirca Judm Sortes in Bonis Ktacz
kowo et Miszewo Murata sibi propinquas in con
tiguitateq Existens totas et Integras in binas Clas
ses seu Portiones Divisorior Exdividit, binisq Capiti-
bus Succor Old Gnosi Feliciani Miszewski cedendas
determinat, Jam vero in Tertiam Classem Divisorij
Sortes seu Fundos et Agros ac Prata in Bonis Ja-

Skuttowice

20

Jaskuttowice, Zalesie, Procenie, Blaskowka, Biatobrzegi et
Polko. Existentes, a Bonis Kłaczkowo et Miszewo remoti-
res propter unum Caput Dividentium applicat, Cum vero
ex Peracta Dimensuratione quantitas Agrorum in Praefa-
tis Bonis Jaskuttowice et Eorum Attinentijs adversus bi-
nas Classes Sortium in Bonis Kłaczkowo et Miszewo
Murata in proportione Tertiae Partis superare ap-
paret, Plebaq Agrorum in Eisdem Bonis Jaskuttowice et Eorum
Attinentijs Prae Agris Bonorum Kłaczkowo Aliquo modo
fertilior esse videtur, nonnisi cum Agris Bonorum Misze-
wo in una fertilitate Extare apparet, Qua Ex re Iu-
dicium ne exinde accipiam Partium Praejudicium inferri
videatur. quemlibet Sulcum aestivalem Porticam semi
Octo Cubitorum unam in Latum in se continentem uno
Stadio protendentem, in Agro semi quatuor Florenorum
super Bonis Kłaczkowo, Jam vero super Bonis Mi-
szewo, tum super Bonis Jaskuttowice cum Eorum At-
tinenentijs, quemlibet Sulcum similem in agro Qua-
tuor Florenis, in Areis vero Et Pratis Sulcum simi-
lem uno Stadio semi quinque Florenis, sine Distin-
ctione in Omnibus unanimiter Bonis Taxavit, Et Ex
Eadem tali modo juxta Ob-numerationem in quolibet lo-
co seorsim et Dimensurationem Agrorum Pratorum et Area-
rum peracta Taxa Sortes in Bonis Kłaczkowo et Mi-
szewo Murata pro binis Classibus Divisorium Dispo-
sitas ad Taxam Duorum Millium Sexcentorum Nonaginta
septem Florenorum Polon Jam vero Sortem in Bonis ~~Jas-~~
~~kuttowice~~ Jaskuttowice Zalesie, Procenie, Blaskowka,
Biatobrzegi, et Polko pro Tertia Classe. Divisorij po-

sitam

sitam ad Taxam Duor Millium Octingentor Quinquagi-
ta Septem Florenor Polonę reduxit. Ex qua universali
Peracta Taxa siquidę in Trina Capita cuilibet Capiti
Summa Mille Octingentor Quinquaginta unius Floren
grossor Decem Polonę provenire debeat, quo circa
Proportionem Paritatis Divisorior Possessor Divisorij Sor-
tis Bonor Jaskułtowice cum Attinentijs ad bina Divisoria
Sortium Bonor Kłaczkowo et Miszewo Murata Sum-
mam Mille Quinque Florenor Grossor Viginti Polon
binis Capitibus Divisoria Eadę Possidentibus exolvere
debebit. Tum quoq pro ædificijs in Bonis Jaskułtowi-
ce Existentibus licet supine deterioratis tamen Ex Lignor
nonnullor idoneor valore ad Quotam Nonaginta Flo-
renę Polonę per Judm suum taxator, Quotam Sexa-
ginta Florenę Polon Possessoribus Divisorior Sortium Bo-
nor Kłaczkowo et Miszewo persolvere obstringitur. Quo-
rum Divisorior Obtionem Electionis Partibus Judm perre-
xit, Tandem quoniam Gnosa Miszewska Soror natu mi-
nor. Et Molska Ex media natu Sorore procreata Filia
per suos Maritum et Parentem Divisoria Sortium
Bonor Kłaczkowo et Miszewo Murata cum addita-
mentis supra specificatar Summar sibi Elegerunt,
Mcus Autem Rosciszewski Judex Terris Plocen a Gnosa
Stanislao Przedpełski ex Sorore natu maiori pro-
creato Filio Juris hæreditarij quæsiter Tertium Divisor-
rium Sortis super Bonis Jaskułtowice cum Attinen-
tijs relictum cum Onere Exolutionis addamenti Perce-
pit, proinde Judm Eadę Divisoria per Partes sibi Electa

et

et Accepta Possessioni Partium Earum ex nunc pro Semper
perpetuo Applicat. Quoniam autem Old Gnosam Evam
Miszewska Old Gnosi Joannis Przedpolski Centem Gnosi
Stanislai Przedpolski Mci Judicis Jurisdatoris Ma-
trem Summam Quadringentorum Florenorum Polen ab Old
Gnosa Ludvina de Zdziarskie ultimo voto Szelska Ma-
tre sua in vim Dotis levasse constat, Jam vero Gnosas
Mariannam Gnosi Gabrielis Miszewski et Old Ludvi-
nam Gnosi Lucae Molski, Centos in vim suarum Dotium
nihil Participasse deducitur, qua propter Judm et Ex
Eadem Summa in Coequationem ~~Participati~~ Partici-
pationis Gnosarum Molska et Miszewska Summam
Ducentorum Sexaginta Sex Florenorum Grossorum Viginti-
Polen a Mco Judice uti Juris quaesitore Eisdem Gno-
sis Molska et Miszewska juste pvenire judicat, Quo
spectat Onera super Eadem Substantia existentia per
Judm suum supraliquidata Judm resolvendo suspen-
sionem per Decretum, Praesens superius factam One-
ra Eadem pari proportione per Omnes Tres Partes Di-
visoria sua retinentes sufferenda ~~Judm~~ declarat. Et
quoniam Ex Eisdem Oneribus Mcus Rosciszewski Judex
Terris Plocen Summam Mille Tyn Gnosis Alberto et
Lucae Szelskim Old Bartholomaei Filijs Old vero Gnosi
Joannis Szelski steriliter vita functi Fratribus Germa-
nis Testante Possione Cuthaceram Actis Castrensis Plocen Fra-
zda post Fm Sanctorum Viti et Modesti Martyrum
scilicet Die 17 Junij Ao 1771. per Eosdem Gnosos Szel-
skie in Personam sui recognita exolvit, Summa ve-

ro

vero Centum Tyn per Old Gnosum Felicianum Miszewski
ab Old Mco Joanne Sigismondo Rosciszewski Vexillifero
Zawskrzeng Mci Judicis Parente in Obligationem Pra
ti contracta Eunq Mcum Judicem Jure naturae post
Parentem suum Respicit, Quocirca Ex Eisq binis Sum
mis Tertia Portione ad sufferendq ex re sui Divisorij per
Mcum Judicem debita detruncata Summam Septingen
tor Triginta Trium Tyn Grossor Duodecem et Soli
dor Duor Polon in Currentem Summam Nengin
gentor Vigiginti Octo Floren Grossor Octodecem
Solidor Duor Polon efficien a Gnosis Miszewska et
Molski Mco Judici spectare Assignat. Tum quia
et Gnus Gabriel Miszewski Summam Ducentor Triginta Tyn
per Psam Ludvinam de Zdziarskie ultimo voto Sielska
a Gnoso Josepho Miszewski in Obligationem Agror contra
ctam Qvia Cessione autha in rem sui recognita superi
us de Actu Exarata deportavit quam Summam Eiq Gno
so Gabrieli Miszewski in binis Portionibus a Mco Judice et
Gnosa Molska in Tertia autem Portione Ex Summis Con
sortem suam concernentibus ad Manus Exolvendam Ju
dicium injungit, et Decernit quatenus Mcus Judex Terris Plo
cen ex Summis Prima Mille Quinqu Floren Grossor Vigin
Polon in Vim adclitamenti ad Divisoria Sortium Altera
Sexaginta Floren Polon pro Taxa aedificior, Tertia Du
centor Sexaginta Sex Floren Grossor viginti Polon in
coequationem non participatae Dotis per Old Gnosam de
Miszewskie Przedpelska acceptae Gnosis Mariannae de Mi
szewskie Gnosi Gabrielis Miszewski Centi et Annae Molska
Virgini Innuptae a Mco Judice adjudicatis. Summam
unum junctam Mille Trecentor Triginta Duor Floren
grossor decem Polon efficientibus detruncata. Summa

Nengingen

Nongingenter Viginti Octo Florenorum grossorum Octodecem Polonorum
sibi ab Eisdem Gnosis Miszewska et Molska ex depertato Onere
et Summa Parentali adjudicata Ex restanti binas Portiones
Summae Ducentorum Triginta Tynf per Gnosum Gabrielem
Miszewski depertatae, tertiam vero Portionem ex Proprio Pe-
culio Summas scilicet in currentem liquidatas centum
nonaginta quatuor Florenorum Grossorum Sex Solidorum Ducorum Po-
lonorum ex Portione Gnosarum Miszewska et Molska ac Sum-
ma Earum, Ex Portione vero sui et proprio peculio Nonagin-
ta Septem Florenorum grossorum Trium Solidi unius Polonorum ad
Manus et quietationem Gnosi Gabrielis Miszewski, residu-
am vero Summam, Ducentorum Novem Florenorum grossorum
Quindecem Polonorum ex Summis supraspecificatis ultra
Onera detruncata, restantem Gnosis Mariannae de Misze-
wski Gnosi Gabrielis Miszewski Conti et Annae Molska cuique
Earum per Medium Pro via Securitate Summae Eidem provi-
denda. In et pro Feria Tertia Ante Fm Sanctae Mariae
Magdalenae proxima in Anno Praesenti ventura coram
Officio et Actis Crnorum Plocensium sub Poena Bnis in casu
contraventionis circa Maonem faciendam publicanda Sol-
vat, et realiter Enumeret. Summas vero Primam Centum
Quadraginta, Alteram Octuaginta Tynf per Old Gnosos
Felicianum Miszewski et Ludvinam Zdziarska Conjuges
in Obligationem Sortis Bonorum Miszewa contractas tum et
Alias si quae patuerint, per Omnes Tres Partes Dividentes
aequali proportione depertandas Judm declarat. Quo spe-
ctat Inseminationes super Eisdem Sortibus post Fata Gnosorum
Sielskich conjugum relictas Judm hoc in puncto ad Indagati-
onem Ex hominibus Villae Bonorum Jastrzębowice et Vicinis No-
bilibus accessit qua peracta Indagatione siquidem deducitur.
Old Gnosum Felicianum Miszewski Sortes in Bonis Miszewo

4-6 2
7 3 1
1 10

Murata

Murata sine Inseminationibus in Possessionem Obligatoriam
Dimisse. et eadem in Eã Possessione Obligatoria extasse.
in Bonis quæ Klaczkowo pertinebat Old Mikoł Szelskich Con-
jugum Sortes sine Inseminationibq relictas esse. nec nisi super Bonis
Jaskułowice cum Attinenq aliquas Inseminationes nec tamen Integra-
les Extasse Easdq Sortes Bonorum Jaskułowice cum attinenq per Dnos Szelskie Con-
juges Dno duce Jez contractu tenutario in Jaskułowice Die 23. Mensis
Julij Anno 1764to. in to. cum Inseminationibus in Eodq contractu Ex-
pressis scilicet Siliginis hyemalis Centum Septuaginta Sex Sulco-
rum. Siliginis vernalis 27. Sulcor, hordei 113. Tritici 65. Mil-
lij 15. Avenæ Viginti octo. Pisi Trium. Cimi Novem. Lini
semi Duor. rapistri Novem. Sulcor hum et hortis Olerib ac
Canabibus consemin. in Possessionem Tenutarii cum dimis-
se Ex qua tenutaria Possessione Dnus Fabianem Miszewski eumdi-
milibus Inseminationibus Sortes Easdq in sui Possessionem recepis-
se. et eadem retinuisse. nunc vero variis hominibus Easdq Sortium
Agros in hisce Bonis Jaskułowice cum Attinenq Aliene Pra-
no conseminare permisisse. in rem vero sui ut Ex revisio-
ne eamper constat, tantummodo Sulcos Siliginis hyema-
lis 144 vernalis Duodecem, hordei Quadraginta unius
Avenæ Viginti octo, Pisi Sex Cimi Novemdecem reliqua ex aqua con-
seminatione per se sata licet Dnus Miszewski cum Dno Molski ob
nas Partiones Ergo Tertiam propter Mum. Judicem spectantem
pro re Comitis et filia sua colligere potuerunt, cum tamen M. Judi-
ad mentem contractus Tenutarij supra Expressi juxta Exaratas in
Eodq contractu Inseminationes Tertia Pars Easdq Inseminationum
spectat, Ipsi vero Miszewski ultra Easdq Tertiam Partem M. Judicem con-
cernentem tantummodo Sulcos ceskvales 64. vernales vero Sulcos Tri-
ginta Sex Segetum ppmj grani Inseminavit duo circa Judm Siliginis
nis 64 Sulcos, Avenæ 19 Pisi 9. Cimi 12. Sulcos colligendos Do
Fabiani Miszewski permittit. reliquum vero Inseminationem
in Eisq Bonis Jaskułowice cum Attinenq per Dnum Miszewskippmo

grano

Grano satad per meum Judicem ni cium Portionis Epis reservat Portionem vero Inseminationum Joan Molska juxta Expressionem Contractus Donationis spectans per D. Miszewski Epcum Molska benificang Ecclesiae custodit.

Quo vero attinet Proventum ex Sorte nunc M. Judicis Sorri Plocen ex divisa per Eung M. Judicem ab Actu quesito Hereditatis a D. Stanislao Przepotskiego annis Tribg a D. Fabriole Miszewski Possessionem Sortis Epis retinenti Prensum Judm attenta Carta Omnium Sortium Summis variis nunc per Decretum Trem revolutis Obseneratione nonnisi Provisionem ex Summa Mille Tyrg per M. Judicem deperdita et per Dnos Sielskie sibi appa. ab Actu Possessionis pro Annis Tribus provenientem Eccl. meo Judicii a Venerabili Gabriele Miszewski juste provenire judicat, et decernit quatenus D. Thomas Gabriel Miszewski possessionem a Summa praefata Mille Tyrg per M. Judicem non fructificata pro loco proventus Ex Sortibg Possessis pro Annis Tribus ad Summa Centum Octuaginta Florenorum Polon reductam teneram Offo et Actis Trog Plocen pro Tempore Pere supra solutioni Summae praefatae et sub rigore Eccl. solvat, et realiter Emerit. Quae denig Interest Judicationem Dni Miszewski et Molska intuitu Desolationis Substantiae per Obitum D. Felicianum Miszewski Parentem suum, ac vi per Dnos Joannem Sielski tum deperditionis Inseminationum ac aliarum Praetensionum formatae. Intrapositam quae sine comparitione Succedentium Dni Joannis Sielski Decidi negavit, Judm hac in Causa Actionem Ordinariam Juris via Epis Miszewskim et Molska Custodit. ad Extremum quae ad Judicationem D. Stanislai Przepotski cong Meum Revisorem Judicem Sorren Plocen respectu restantis Summae ex Precio juxta Taxam moderne Eccl. P. Przepotski a Mro Officio Judice admentum condictaminis inter se facti provenientis, quoniam deducitur Eung D. Stanislaum Przepotski circa resignationem hac ex Sortium earum Actis Trog Plocen Fra 2da pt Dm Sct. Viti et Modesti Martyrum scilicet Die 7ma Monsis Junij Ao 1771. per se in Personam M. Judicis Jactam Summam Trecentor Sexaginta Sex Tymf Sexaginta Octo Florenorum Polon pro Pcio Eccl. Sortium a M. Judice levatae. Eung M. Judicem Ex Onere Portionis Sortium a D. Przepotski quod Epi Sielskim Summam quadringentor Viginti Octo Florenorum grosser Sex Solidor Duod Polon Epi Miszewska et Molska juxta Jusum Decreti Epi ni cedquationem Dotis per Matrem Dni Przepotski levatae Summam Ducentor Sexaginta Sex Florenorum grosser Viginti Polon in pe efficationem vero Catenor debitor Decreto Superius Expressed Summam Ducentor Viginta Duod Florenorum grosser Duodecim solidor Duod Polon exolisse, et eid ad exolvendum ni se eo quem prius pro satisfactione Quibg Summis respective per D. Przepotski levatis et ex Eccl. substantia sua exolutis, et ad exolvendum eas sumptibus in eandem computatis Summam Mille Trecentorum Octuaginta Florenorum grosser Decem Polon efficiens Ex Summa Mille Octingentor quinquaginta quinque Florenorum Polon Trium Solidor Decem Polon p Olio Sortis p. Przepotski resignatae p Decretum Epi Constitutis et quae Summa Octuaginta Florenorum Polon Expressio edificio provenientibus detractis Summam quadringentor Novaginta Florenorum Polon respective apparet quam Eccl. Judm statuit quatenus M. Ludovicus Miszewski Judex Tri Plocen Summam Florenorum Polon quadringentor nonaginta Sex Florenorum Polon Eccl. Przepotski pro tempore et subdigere cogniscat Ecclesiae Plocen et Actis Trog Polon exolvendam Decreti Pcium Vigore.

Joannes Tumowski Camerarius Terrestris Plocensis

Ena

Officium praesens Cren Capitt Plocen ad oblationem Gsi Simonis Ru
dowski Decrum Condte infrascriptum in Bonis infrascriptis nominandi Offere
per Judm Trio Plocen Camerariatus inter Partes intro Contentas platt
reproducen ad acticandi actiq praesen ingrossandum suscepit in tenore
sequen (: nis erat :) originale Eiusdem Decri Circa Acta relictt
In Cro Plocen idq sub Celebratione Judiciorum Fa 3tia post Festum Sca
pularis Beatissimae Virginis Mariae proxima scilicet Die 19 Men
sis July Anno Dni 1774.

7.

Actum in Fundo Bonor Romerowo Sorteg ante hac
olim S. Donati Leszczynski ad prens Bres S. Igna
tij Osiecki hereditaria Feria quinta post Festum
Beatissimae Virginis Mariae Angelorum Scilicet
Die quarta Mensis Augusti Anno Dni 1774.
Coram Mgnco Joseph Kruszewski Notario Trib. Le
ovskiens per utramq; Inscriptis ad Partes Grego
stam Super Arbitrio et DD Clemente Koldus Ej
ex parte Mm Catharina de Kierinskie olim Mgci
Stanislaj Osiecki Relictae Conortis Viduae matris et
Ignatij Osiecki Filij minorennis Bartholomaeo Jo
sefa Huskowski Burgrabio Cracov Pere ex parte Fran
cisci Thereside Agnethis et Mariannae Virginum
germanarum Sororum Filiarum Relictae
uskich Locatis Arbitri in Prentia Mm et DD
Leonis Parentis Thesaurarij et Sebastiani Filij Ke
saurarij Lesznowskich Pauli Zachuskij
Bartholomaei Gutkowski Be Pere Andrej Gnoinski
Gasdnicis Kowalkowski ac aliis Plebis ad Actus
Pres Congregationes non Mis Nris Regalis Praesidian
Pred Bandura de Romerowo Authi et Jurati Actum
Pres aulamen Adm
Judicium Inscriptum Compromissoriale Inscriptio
Inscriptionis Compromissorialis de data Ejus in Cro
ce Sta die Ipso die Festi S. Petri in Vinculis Scilicet
Die prima Mensis Augusti Anno Currenti per Mgcos
Catharinam de Kierinskie olim Mgci Stanislaj Relictam
Conortem Viduam Rae et Mgnatij Osiecki Filij die
cum Eodem Mgnato Suo pereati Sortium in Bonis
Romerowo Sittar Pres Apelonia Leszczynska
guardiana Haeredis minorennis nomine ab una
alg. P. Francisco Dembrowski Sortium Casuna Abigaid
Rum Respective Suo, et Supranominatae Virgi
Suae Stirpis nomine parte ab altera recognitae.
Qua mediante Ejd Mgn Super Arbitro una cum Ar
bitris ex quarum parte Unum Lerandis per Casdem Par
tes Promissum est Comportationem Contractus Illius
Donj. alg. Inventarij Status Herunce Sortium Ac quo
rumvis Documentorum ad Causam Pres spectantium
Bonorum Romerowo

Quo super realem Comportationem praestando Juramenti
Injungendi, Quibus Comportatis Exemptibilibus supra
scriptis Sortibus Bonor Komorowo adinventis, Solutio
nem Summae quae et quanta in Exemptionem Carum
Sortium provenerit J. Dąbrowski ac Ejus Sororibus deman
dandi de desolatione seu reparatione Bonor Auctis
sive de perditis Inseminationibus Subditorum an
garisatione ac Cor. profugatione nec non de Bobus
Laboratilibus ac Rebus quibusvis post Subditos Fundi
per obligatorium Possessorem cunctisque et universis
praetensionibus tam ex possessione obligatoria me
moratar Sortium Komorowo, quam ex alio Tunte Com
cantibus Inquirendi, Investigandi, Inquisitiones
Juratorias Expediendi Statutionem Caterve Subditor
demandandi, ex Statuendis Indagationem peragendi
revisionem Status mentionatar Sortium perficien
di antiquum cum moderno Statu Confrontandi Cal
culum de perceptis proventibus ex agris obligationi
non Subiectis si Juste a J. Dąbrowski debebit
reddendum Sententiandi, et quid quid ex Eod Calculo
patuerit ad Certum quantum reducendi, bonifica
tionem omnimodam Cujet a quo provenerit adinveni
endi, Rigores annectendi, Terminos satisfactorios
praefiendi finaliterque praemissam Causam non obstanti
bus quibusvis Vrnis ac manifestationibus Con Inscri
ptionem Compromissorialem edendis et faciendis nihil
Intactum et irresolutum relinquendo praecisa qua
vis apellatione Concludendi, et Assopiendi, Cujus
Infici Super Arbitri et Inor Abitrorum decisioni
Judicato Eod Partes se parituras et quid quid Con
tutum ac decisum fuerit pro gratho firmo et nun
quam revocabili se suscepturas promiserunt, et
obstrixerunt idque sub poena Bnis Eod in Vrno Com
promissi pro die hodierna in Actu Contenta praefixi
Sup parte Contravenien, etiam Coram Solo met
In Super Arbitro et uno Arbitro publicandi
ad Bona praedicta Komorowo locumque Ejd Compromissi
determinatum Condescendit, Jurisdictionem Suam
Interceptis

Offisam

Officiorum praecustodito prius pace et Securitate Actibus
Juridicis Congrua ~~fundavit~~ per vocem Mlis Judicio
Suo apparitoris in Actu Contenti fundavit, qua fun-
data Partes ad Inscribendas Comparitiones praedicto
Mli acclamare fecit, quo in Vrno Partibus et Divid
Mficis Catharina de Korinskie olim Mi. Stanislaj
Osiecki Relicta Consorte Vidua et ab Eod. Ill. Marito
Domina Reformatoria et Advitalitiali Matre atq
Ignatio Osiecki Filio minorenni Sortium Sup. Bonis
Komorowo moderno Haevede in Assia Ejusd. Mficae Ma-
tris naturalis Tutricis prbr. G. Francisco Dybrowski
Suo et praedictar. Sortium Suar. nomine prbr. Com-
parens et Secum Judbr. Controvertentibus quarum Par-
tium Controversijs Judicium praesens Compromissoria-
le Coram Se inductis exauditis Exequendo Contenta
Inscriptionis Compromissorialis Supra de Actu
annotatae Vi Cujus praesens nititur Actus decernit
Quatenus Partes Documenta Sua ad Causam praes.
pertinentia Comportent idq. in instanti et quo-
niam Comportarunt proinde Judicium Compromissori-
ale Satisfactione in praemissis Sententiae Suae
inventa ad Connotationem Eorund. Documento-
rum per utramq. Partem ad Judicium praesens Com-
portatorum Accessit, in Primis Mfica Cathari-
na de Korinskie Ill. Mi. Stanislaj Osiecki Relicta Con-
sors Vidua pro parte Filij Suj. Contractum respectu
haereditatis Sortium Sup. Bonis Komorowo in Pltu
Plocz et Districtu Siejprcz Consistentium de Data
Ejus in Koralijowka Die Vigesima Octava Maij
Anno praes. inter Mi. Apoloniam Leszczynska
olim Mi. Donati Leszczynski cum Ill. Mi. Constan-
tia Osiecka procreatam Filiam in Assia Mi. Joan-
nis Osiecki Dapiferi Visnensis Avunculi Suj
germani ab una, et Jsum Antonium Cyndacki
Plenipotentem Specialem Mi. Catharinae de Ko-
rinskie Osiecka Relictae Consortis Viduae parte
ab altera Conscriptum, manibus Contrahentium

Assistentis et amicor subscriptorum actis ꝯ Cres Cremonecensibus anno Dñi Millesimo quingentesimo undecimo mensis Junij per Partes contrahentes videlicet per Suprascriptum Ser Gondulfi ex speciali Plenipotentie Cremonecensi actis Rogati Ser Lepre da Cerretis Cremonecensis Die Festi Conversionis S. Pauli apli videlicet Die Vigesimo quinto mensis Januarij anno quo supra Sibi facta nomine Mistice Catharine de Sforciatis Relicte Magnifici Domini Galeacij Sforcie Vicecomitis Ducis Mediolani et Papie ac Comitis Anglerie Relictaq Consortis Illustrissimi Domini Ludovici Sforcie Vicecomitis Ducis Mediolani et Papie ac Comitis Anglerie Filij minorennis vbilibet ad infrascripta Constituti Sabbatho proximo futuro ad audiendum Cres Florentium Mutuum Sabbatho proximo futuro Die vltime mensis Januarij Indictionis Januarij Florentinorum Et Pisanorum Die videlicet Vigesima mensis Julij Romane anno a Natiuitate proxime futuro tunc Ingressuro secundum veram Pisanam et Florentinam Computationem Statuti Rni Subsecutaq et Actis non mente Statuti Rni Subsecutaq et Actis Cres Florentium Sabbatho ante Festum S. Petri ad Vincula Die Sabbathi ante Festum S. Petri ad Vincula Julij. Sub Celebratione Judicij Cres Florentium Ingressuro dicti Judicij que Die Sabbathi Cres Florentium Ingressuro dicti Judicij que Die Sabbathi Cres Florentium Ingressuro dicti Judicij que Die Sabbathi

tri recognoscen. Coram Actis Crez Plocz Sabbatho
post Festum Divae Annae Genitricis G. V. Mariae
in Anno 1729. Sup. Promissis Sortibus Inscriptam Ejus
demq. Summae Solammet recognoscen. post Olim
Parentes Suos Evitricem. has omnes transactio
nes Superiq. annotatas in rem et Personam Mssi
Ignatij Osiecki Minorennis p. Cand. M. Apoloniam
Leszczynska Virginem in Assistentia Competenti
Coram Actis Crez Cremenecensibus uno Eodq. Acta.
et Die quo Contractus resignatorij roboratio In-
tercessit. ad Ultimam Intromissionem Offsam
in Promissas ~~subscriptas~~ Sortes Bonor. Komorowo Coram Actis
Crez Plocz Feria Quinta post Festum Divae
Annae Genitricis G. V. Mariae Anno Praes. p. Mtem
Regni Gnalem in Actu Contentum ex parte Saepe
fati M. Ignatij Osiecki Minorennis Virtute Su
pra exaratarum Haereditatis transactionum
recognitum; deinde ~~ex parte~~ G. Dąbrowski primo Contra
ctum Obligatorium de Data Ejus in Komorowo Die quarta
mensis Septembris in Anno 1735to Inr. G. Constantiam
de Osiechie G. Donati Leszczynski Consortem in Assia
Ejusd. Mariti ab una, et G. Joannem Dąbrowski parte
ab altera initum et Conscriptum Item Inscriptionem
Obligatoriam Sabbatho post Fm Nativitatis G. V. Mariae
in Anno Eodq. per Cand. G. Constantiam de Osiechie
Leszczynska in rem et Personam altius dicti G. Joan
nis Dąbrowski Super Summam Quingentorum Tyn.
recognitam deniq. Statum Bonor. Eorund. Komorowa Seu
Sortium modo ut Supra Obligatar. ibid. Sittarum. de
Data Ejus in Komorowo Die 4ta 7bris Anno ut Supra Con
scriptum manibusq. Contrahentium et Amicor. Ibid.
specificatorum Subscriptum. Item Eod. Anno et Acta Supra
Exaratae Inscriptionis Obligatoriae ~~annotatae~~ Inscripti-
onem Super Summam Trecentorum Tyn. ~~[illegible]~~ per
G. Antonium Osiecki in Personam G. Donati Leszczynski
Servien. Decretoq. potioritatis in Fundo Bonor. Zgagowo
Sorteq. Osieckyana Fa 2da ante Fm Nativitatis Pomae
V. Mariae in Anno 1763 Inr. Creditores ad Substantiam
Inventarium

Orieciannas Concurrentes Sald et ad actus Eud Orem
Plures Feria 4ta per Indiè Dcti S. Francisci Confe pa-
vis Eud Anno per Oblatum perecti in rem et Per
sonam Ignatiae Leszczynskae Virginis Jam nup te
Dni Dni Benedicti Leszczynski Filiae Oblocatum et ad Sol-
vendum indigitatas. Comparuerunt in qua Computa
tione Documentorum Quoniam Partes utraq; pertina
rent et ulteriorem Comportationem ab inchoata ne
non urgent finde Judicium Compromissariale in
negotio principali Partibus Causam pregni Jubet.
in pendente Controversiis Partium pro et Contra Judex
Causidicis Suspensa decisione Causae Quam ad revisionem
Edificiorum et proeminationum ad Hospitium Oblig
tionum Dni Joannis D'Orusky modernis Dni Francisci
D'Orusky Parentis put Contractus Obligationis et Inve
tariorum Status Bonorum superius annotatorum edisserunt
deventorum se cum Vicinis Nobilis Contulit, qua revi
sione Diligenter expedita, et in suplementum
revisionis Judicium Suum facta Indagatione ex
ex Nobilis Vicinis quam Subditis Senio provecti
peratis, resolvens Suspensionem Judicij Sui Super
fatam Exceptibilibus Quoniam Judicis Sui ex De
cumentis superius de actu in Annotatione Juriun
annotatis liquescit, Ignatium Apoloniam Leszczynskas Filias
olim Emi Benedicti Leszczynski Sortium in Bonis Hom
orum Testatoris Filiam post utrosq; Parentes suos immedia
naturaler Successorem in apibus Competenti Omnipos
Sortes Bonorum Romanum ad Prem in Obligatione Dni Fran
cisci D'Orusky Dni Joannis Filij existentes, Cedente Con
tractu resignationis Ignatii Orieckis Dni Stanislai ca
m. Catharina Korbutowa procreato Filio Carolo Antoni
Crey Cremonecen anno Pres resignare Vi cujus Re
signationis Effectu per Nobilem Antonium Gralen in actis
Continentur Cum D. Orieckis Filium minorennem
gratum fater Sortes nemine Impugnante Interim
Autore id circa Exemplibus Inserta Certes
in Despositione Obligationis apud Ignatium Dni Fran
cisci D'Orusky existentes per Judicium
Hæredem Ignatium Orieckij adiacentis Judicium da
invenit. Quo vero attinet Summam in Obligatio
nem Deductam Sortium Romanorum per Dni Joannem
Sufficienti Computatione adinventa

D'Orusky

Dąbrowski D. Constantia de Orechie D. Scapa di
ni D. Donati Leszynski Conversi experiatur licet quid
Judicio Suo luculenter Patet. Qui Inscriptis Obligatoria
Superius de actu annota in se dispexit Eandem D. Con
stantiam de Orechie Leszczynska Inscriptionem Obli=
gatoriam Sup. Summam Quingentorum [illegible]
Flor. Arar. Actis Cre. Plocz. in vem et Petronam
D. Joannis Dąbrowski modernis. Francisci Dąbro
wski Parentis recognovisse, Attestante vem Jen=
ski manuali de Data ejus in Plocz Die 9na Febris
ini Anno 1735. per Eund. D. Joannem Dąbrowski Datos Sum
mam Ducentorum Flor. ad complementum Summæ Quin=
gentorum Flor. ad mentem Inscriptionis Obligatoriæ
non dedisse et hucusq. dictæ Summæ Ducentorum Flor.
restantem non Exhibuisse [illegible] eam Summam
Summæ Trecentorum Flor. Polonicalium ex Summa
Supratacta Majori Quingentorum Flor. provenien Le=
nem in Bonis Ingaguis D. D. Antonium Orechi
indigitatæ, Prætendi, petendi, Et D. Andream
Orechi altiles dicta D. Apolonia Leszczynska Virgi=
nis Innupta pluris minorennis Curatelam Ger=
manum et Tutorem Suo et Ejus Sororis Nomine
D. Joanni Dąbrowski Partis litigantis Parenti pro
levatione Summæ tantum Trecentorum Flor. in Loco
ptionem Sortium Obligatam Bonis Remanentibus Offi=
um Cre. Plocz. Instituisse, Decreturq. Condescen=
nis in Curia Officii Cre. Plocz. in Actis Quadrilat
Causarum Officij Judicij Dâ Feria per Dominicam
Cantate in Anno 1744. expetatæ, ad effectuandum
Curandi Condescensionem non deduxisse, Quamobrem
Judicium Comprovisperiale attentis Inscriptis Do=
cumentis tum Cessione in Cre. Plocz. Dâ Feria Tertia pri
die Festi Sanctæ Mariæ Magdalenæ in Anno 1761.
per Nim. D. Dionisium de Kolnicky Nim. Stephani Filium,
cum D. Rosalia Kalkowska peractum, Nim. D. Stani=
slao Orechi Fratri Suo ulteriora Super quarti Summæ
post ad Parentem Ipsius in se Exhibitas recognito
#Decrete quarti Cessione in Cre. Plocz. Sub Celebratione
Judiciorum Dâ Quarta Ante Festum S. Martini Pontificis
et Confessoris in Anno 1744. Qdictum D. Joannem
Dąbrowski Nim. Stephanum de Kolnicky Summam
Octuaginta Quatuor Flor. et Sexta[illegible] Dulorum exhi=
et Li. Pas. Sub Just. Obligationum [illegible] Parentem
dem Summam cum Usuris et Rueni Judicialiter

non nisi Summam Ducentorum Viginti ℔ Succ-
cessores D. D. Joannis Dąbrowski respicere Judicat de
cernendo Quatenus M. Catherina de Rzinskie Reli
cta D. M. Stanislai Orzechij Assessoris Vidua Domina Re-
formatoria et Adjutatialis existendo M. Ignatium
Orzechi Filium Suum minorennem Modernum
hæredem in Judicatum sortium Bonorum Semrowca me-
diante recognoscenda Accepisse Summam Grossos
Ducentorum Viginti ℔ ex Inscriptione Obligatio-
nis Emicantem Judicialiter pendente Securitate quota Quinqua-
ginta quorum ℔ Scrores concernen. D. Francisco
Dąbrowski Ex et D. Crastino Festi D. Laurentij
Martyris Anno Pre. Seram Actis Crac. Moren.
in Judicio Sub Rigore pœnæ Bonis circa manu
festationem Executionis Judicialis Parte contraveni-
ente Executionem fieri non publicandi Solvat
et aliter enumeret Lustratrium Marcam Po-
lonicalem Parti: videlicet D. Francisco Dąbrow-
ski Judicio Solvendi. Post lecratam Summam D. Dą-
browski de Cadem Sorte in Judicio Sub rigore Limi
tis pœnæ Bonis Condescendere debebit et tene-
bitur. resoluta itaq; Causa Juridice ad quæ tenuis
ner Ex Quibus hasumpta Sortium emicantes Quinti
am ex Cadem recisione palpabiliter inventarium
Status Bonorum supra scriptorum D. Francisci Dąbrow-
skij Hyemalis Sulcos Septuaginta Sex Rondel
Sulcos similes Viginti octo, Avenæ et Orzechi Sul-
cos omnes ad quos in Cadem Sorte repetibiles per D. Dą
browskij prius grano Seminatos per Avenam Paren
tem Gratia Capessitam Expensarum obligatio-
nem Seminatos Pretatos, nec non Milij et Fa-
rinis Superseminatis esse quæ circa Judicium
Linea ulla Expeditione Modernum hæredis Principa
Superseminationis Segetum Collectionem D. Dą
browskij disponit: quo Jure ad ædificia Quorum
Patet Modernum D. Franciscum Dąbrowskij in loco
ædificij residentialis antiquitus cum religionem
meditate et tunc reperibilis, licet citatus per Jam
reparitionem Judicialis aliam Jasam non Anguli
ter vergen. Simplicem ex Longuris et Viginti
tur, hollo dium Simile antiquibus granarium
et in rem præsentis &c. &c.

cad.

Ex antiquis lignis granarij ac praesepium Reddi
ficasse Ovile vero ptunc intectum per Olim
G. Antonium Inficae Apoloniae Leszczynska M.
Ignatij Oziecki Minorennis Jurisdatricis Avun
culum Collegisse, et Ad Admod. Rndo Komoro=
wski Curato in Strzygi Sortis vero Suae in Bona
Komorowo Haeredi divendidisse, ex alijs vero
Aedificijs stante Possessione Ad G. Joannis Dą
browski Collapsis ad Bona Zgagowo Fortu
namq. Suam Convehere demandasse; Braxa
torium autem alias Browarek ptunc in me
liori Statu extans nunc vero devastatum ap
parvisse, Gasas post LL. Paulum et Gasparum
hujus Fundi Subditos nescitur qualimodo et
occasione Cujus deperisse, in Campo quoque
~~in Cam~~ ad Praesens Magereo versus Bona Wolka
et Zalesie Jacente ps neglectam tam Ad G. Joan
nis Parentis quam Superviventis G. Franci
sci Filij Dąbrowskich Agrorum Culturam, in non
nullis locis ante Obligationem ad Seminandum
usitato, nunc modo virgultis et Arboribus Cras
sis excretis ad extirpandum dificilli Agros
Insilvescere Causasse, Ideo Judicium attenta
recenter quaesita Sup Casu Sortes haereditate
in Personam M. Ignatij Oziecki Servien. Secure
quantitatem usurpati p non Existentibus Aedi
ficijs Causataq. Insilvescentia in non nullis
locis Camporum Damni, Juramento de neces=
se Evincendi, modernam M. de Kosinskie Ozie
cka Relictam Viduam minnorennis Filij Suj
Matrem ~~[illegible]~~ non posse lucrari Sententiat
verum desiderata et decurtata Aedificia Aedifi
cijs p. G. Dąbrowski extructis ac lignis per Eundem Com
paratis et in Fundo existen. Haeredi Compensanda
~~declarat~~ nec non reliquas Praetensiones ex quovis
fonte emanantes ab invicem ad se usurpatas
~~Praetensiones~~ Praetensionibus mutuis bonifican
das declarat; processusq. quosvis ac protesta
tiones inter Partes litigantes ac Ad G. Stanisla
um Oziecki moderni haeredis Parentem Subsecuta
Oziecki

Cassat et mortificat perpetuamq Partibus Im-
ponit Silentium: Quo spectat Summam Ducento-
rum tym modo Pmisso resolutam ad Complemen-
tum Summae Quingentorum tym elim G Constan-
tiae de Osiechie Leszczynska V Apoloniae Le-
szczynska Juridatricis moderne haeredis Matri
~~[illegible]~~ per Ad G Joannem Dąbrowski non Exolutam,
Judicium Compromissoriale Eand Summam Ducen-
torum tym Polonicalium Pfatam G Apoloniam
Leszczynska Virginem Innuptam Juridatricem
Concernere debere Judicat, et in Fundo Sortium
Bonorum Komorowa, pro fundo alicujus emergen-
di Oneris ex re Cautae evictionis haerendam
determinat# Dcri Pren Robore.

Josephus Kruszewski Notarius Bnis Zawalczanus
ex utraq Parte Inscriptus Superarbiter mpp
Clemens Kozłowski ex parte Mfiorum Osiec[illegible] Matris
et Filij Locatus Arbiter mpp.
Bartholomaeus Jenosza Koski Koskowski ex par-
te Successorum Ad G Joannis Dąbrowski Arbiter mpp

Officium Praesem Crem Capitis Plocen ad Oblationem Gnosi
Bartholomaei Rudowski Decrum Compromissoriale Infrascripti
in Bonis inferius Nominandis inter Partes introcontentas Offici-
se per Infraspecificat Mcos Super Arbitrum et Arbitros protest mani-
festq eorum Mcor Superarbitri et Arbitror subscripta reproducen
ad Acticanae Actisq praesen Ingrossanae suscepit in Tenore sequen
(Inveratur) Originale vero Ejusdem Decreti circa Acta relictum.

In Cro Plocensi Feria Quinta in Crastino Festi Sancti Laurentii
martyris scilicet Die Undecima mensis Augusti Anno Domini
1774to.

Intuitu vero Pretensionis ex re Contributionis Capitalis
ac Decimae Ecclesiasticae ex Sorte Traditoria P. Dąbrowski
Exolutae Viam agendi cum Suorum Ad G Feliciani Rzeszotarski
Ejusdem ubi voluerit Judicium Praeclusit.

Decrum Compte Inter
M. M. Osieckie et Gr
Dąbrowskie
Lat
1774 r.

In Komorowo.

N.

Actum in Civitate Bonorum Mstkowo Feria Secunda post Dominicam Rogationum proxima id est Die Decima Tertia Mensis Maij Anno Domini 1774to. In Praesentia Officiorum Generorum et Nobilium Alberti Jerzenski Dapifera Bonen Alberti Sulinski Praetialis Cesthani Josephi Smolenski Rosarens Adami Lacrymalis Zaustinen et Tertiarium Camerariorum Joannis Sulinski Burgralij Castren Plocen Joannis Wolinski Simonis Smolenski Josephi Siamanski ac aliorum ad hunc actum congregatorum rer non Nobilis Emi Gnalis Procidi Mathej Jakubowski de Skulmierice Authentici et Jurati ad actum praesentes assumpti et eundem declamantes)

Officium praesens Castren Capitalis Plocen Notariatus Infrascriptum praesidendo Decreto officij die Feria Secunda in Vigilia Festi Sancti Andreae Apostoli anno immediate elapso 1773tio inter Officios Rosalium de Leszczynskie olim M. Jacobi Chamski Subditos Civitatis Plocen Relictam Consortem Victoriam et Ladislaum Matrem eius Joannem et Adamum Chamskie Filios Dnos et Ladislaum Bonorum Albertum de Bonis Skrabalewo Subditum actores ab una et D. Eustachium Smolenski Alt et actorem ab altera cum prae Judicio Subditos Civitatis Plocen Conjuges Citatos et actores a Tertia Partibus protulgato. Quo mediante Liquidem Partes pro ademptione pignorum sese mutuo provocarunt Coram Judicio Castri Plocen Comparentes Coniunctim officij huius ad finem Bonorum Ladiscum et Mstkowo pro capiendi de ademptione pignorum Violentijs Damnis Injurijs Juxta citationem Inquisitionem pro necessitate negotij Juramentorum exceptione et Bonificationis quantum ad ea quo competit praestanda Praetensionum demandatione Sanorum Superquo interest Jrogatione Partium in Genere praetensionibus nihilominus actorum et Jrecadutorum relinquendo pro Justo et aequo decisione dijudicatione et moderatione est decisa Partibus in Primo coram Judicium officij huius inscientium est parere et acquiescere ibq Sub Poena Banitionis in Primo coram Superte contravenientes publicanda Bonorum Decreto coram in se Latorum existente pro die hodierna tempestive per Literas Nobiles determinata et requisitione mm. Chamskie ad Bona Suprascripta Mstkowo Condescendit Judicium condescendens fundata Lua officiosa pervocem Nobilis in actu Contenta Benedictione pacis et Securitate publica actibus similibus Legma praecauta Partes ad Comparendum Lua coram officio ejus Nobilis declamatore in Genere et Singulis Partibus et quidem Officij Rosalia de Leszczynskie olim Officij Jacobi Chamski Subditis Civitatis Plocen Relicta Consorte Vidua Matre tum Joanne et Adamo Filijs Chamskie Dnis ac Laboriosis Alberto de Bonis Skrabalewo Subdito Alto et Citto per coram Mm. Chamskie Matrem et Filios Suos et pro fato Laboriosi Alberti Subditi Sui nre praelator. Thomas Banucki Subditus et Solomea Jezierska Conjuges antecatus Bonorum Mstkowo haeredibus Citatis et actoribus per curatorem Suum Subditis manutentum Suo et Consortis Suae ac Laboriosi Adami de Bonis Mstkowo Subditi nre praelatis Jnoso Custodi chio Smolenski coram Bonorum Mstkowo praesentaneo haerede alto et actore praeliter coram Judicio praesens Condescensionali Comparente et Secum Judiciter Contendente et quidem officij Chamskie Comportationem Documentorum Jnstrumentorum et Scripturarum pretensionalium et Jnstantiarum Jnstantiarumque Jnstantiarum pretensionalium Bona Mstkowo affidentium Jnstrumentorum et Similium Comportationis Documentorum ea de Bona Mstkowo emulentium Jnstrumentorum Jnstantiarum Jnstantiarumque Jnstantiarum pretensionalium

talia qualiacunq; cura se habere quorum desiderant. Quam autem Jnoco
Solemnis nulla documenta Bona Mlthowo existentia nouvnis ex nouitor
quesita perditate comune Bonorum ad Jus Lupracinis Dubitabile existere allegan
Veramtamen a prefatis Partibus utriq; Comportationem nonnullorum Docu
mentorum ex Capitane Quarum Partium Controversijs in Judicium deduc
ctis ex quibus Quoniam Partes omnes in finis portionibus Bona Mlthowo
ocupant et possident Portiq; coram eis Bonorum que et quanta quamcunque
Partem contingit Lene Comportatione Documentorum recognitorum portionis
Partes quemcunq; circumstantium per Judicium presens deveniri non valet
Dirco Teneri Partes Comparentes Documenta Boties dictorum Bonorum Mlthowo
una Super Portionibus sibi Competentibus ad Sumendam Jnformationem Judi
cij Comportare Instantanee arbitrates Comportarunt In Jurium et Equi
Mpij Chamscy primo Donationem per Egum Matthiam Jerecurlii olim alber
ti Filium in rem Jnoc Valentim Jerecurlii Fratris Sui Germani Super Otas Sortes
post Parentes Suos utroq; Conthoreq; in Bonis Skabaiewo Mlthowo Solemne
Datas Sub actu Fenie Sexte Jubilei Sanctae Agnetis Virginis et Martyris
1651mo anno recognitam, export alteram Donationem per Egum Vladislaum
Jerecurlii olim Nicolai Filium in Personam Jnoc Mariannae Bogerdaeiae
Filie Jacobi Consorti Sue Super Bona Paterna et materna ac alios quoscunq; pere
se Contingentes post Parentes Suos utroq; cujus alios Fratres nuncupata Skaba
iewo Mlthowo et Soszymino Sub actu Fenie Secundae Pasche Resurrectionis
Valentini Martyris 1661mo Lubscriptam Ac non Divisionem Bonorum
Inter Egum Dorotheam a Rogiemice Rogiscurlii Consortem Felicitam Le
candi Matrimonij et Religiosum Casimirum in Seculo Joachimum Conven
tus Reformatorum Sancti Francisci Minorum Conventualium tunc Jnoc Bartholo
maeum Vladislaum Filios olim Nicolai Jerecurlii Matrem et Filios in Skaba
iewo Sabbatho post octavas Festi Sanctissimi Corporis Christi Anno 1661 anno
Datatam Sub actu Sabbathi post Festum Divae Annae Matris Gloriosae
Virginis Mariae Anno quo supra Jn acta Jmpetratam et roboratam Quo minorem
Jnoc Domicellum de Rogiscurlii Jerecurlii Rovera et Matrem Religiosum Patrem in Seculo
Joachimum, in Religione Joannem Casimirum et olim Jnoc Bartholomeo ex olim Jnoc
Sophia Borey mensibus primi mptus ad Egum Vladislaum et Stanislaum fratres in Le
gando Matrimonij Thoro procreatos Filij Jerecurlii quo Domino ab quo olim Jnoc
Nicolao Jerecurlii Matre Suo jnoc vero Parente de Jure Aditalitio et Reformatorio
Super Bonis Mlthowo et Soszymino habito et affectu Suo Debit Jurq; Lucrum Re
formationem Duorum Millium Quingentorum Florenorum Solonicalium Summae in Substan
tiando hereditatum Bonorum Skabaiewo et Darzecza obligatorum
transcendit, Prefato vero Religioso Patri Joanni Casimiro in Assecrimentum
prefatj quartae Sortis Bonorum eorum Mlthowo et Soszymino ja Egum Bartho
lomeum Vladislaum et Stanislaum Jerecurlios unusquisque eorum Summam Sexagen
ta sed florenos et Jnoc Florenum Viginti Polonicalium reddidit prefati precedente Jurij
in Personam Dni resignatione Se Soluturos in Duabus Summis obstrinxerunt
Hacq; Bona Mlthowo et Soszymino in Binas Sortes dividerunt aequaliter inter se
Dein de Summam Quadringentorum florenorum Polonorum per Reprasatem olim Jnum Nico
laum Jerecurlii Parentem varijs Personis in obligationem pendentem Super Bonis Mlt
thowo existens ex positam in Personam Egi Bartholomaei Jerecurlii Cesserant de
stinctam quoq; Summam Centum Viginti florenorum Polonorum Reprenominati Egi Vladi
slaus et Stanislaus Jerecurlii predicto Egi Bartholomaeo Jerecurlii Fratri Suo in eius
anno de Solvendo assecutaverunt, aliorumve punctorum Cautionem adimplen
fecerant. Tum quoq; Donationem per Egam Mariannam Bogerdaeiam Egi Sta
nislai Jerecurlii Collectoris Egi Petri Jerecurlii olim Matthiae Filii Super Italia
Bona Mlthowo Skabaiewo et Soszymino per Mantenuptias resignata Sub actu
Fenie Secundae ante Festum Nativitatis Gloriosae Virginis Mariae 1661. anno
factam, Item Donationem per alterius dictum Egum Petrum Jerecurlii in rem Jnoc
Bartholomaei Jerecurlii olim Laurentij Filij Super Italia Bona Skabaiewo Mlthow
wo et Soszymino Sub actu Fenie Sexta in Festo Sancti Michaelis Archangeli
1661. anno Jnstanter Datam Donationem per Religiosum Patrem Casimirum Jerecurlii
Professum Ordinis Sancti Francisci Minorum Conventualium Conventus Vieszo
wiensis in Personam ejusdem Egi Bartholomaei Jerecurlii Super memorata Italia Bona
Mlthowo Soszymino et Skabaiewo post Utroq; Parentes Suos Jure naturali Lineali
per prenominatam Egam Mariannam de Bogerdaeiae Jerecurlios prefatos Egos Jerecurlios
signata Has omnes Jn Casibus Plures Lubscriptas

nis

nis in se Devoluta Sub actu Feria Sexta ante Festum Sancta Hedvigis Elicta
1662. anno Jn Qo Depositione recognitam. ac etiam Donationem per Jnum Bar-
tholomeum Jeremski olim Nicolai Filium in rem Suę Marianna Mlicka con-
sortis Suę Super totas Sortes Suas post Parentes Suos alq alios quovis modo et
Jure titulo se Quovismodo in Bonis Mlothowo et Sulenicie Sitas Sub actu Feria
Quinta ante Festum Sancti Bartholomei a proxime 1671mo anno factam Jn Castro
Plocens factam, Deinq Donationem per Lepradictum Jnum Bartholomeum Jeremski
olim Laurentij Filium Jtem Marianna Bogusławska olim Jnois Vadislai Jeżewski
Relicta Consorte Vidua Super totas et Jntegras Sortes Bonorum Schabaiewo et Mlo-
wo per ipsam Jnois Petro Jeremski per autem Jnum Petrum Jeremski Jnois Bar-
tholomeo Jeremski olim Laurentij Filio resignatas Sub actu Feria Tertia Jntra octa-
vas Festi Sacratissimi Corporis Christi Dni 1678vo anno Jnitam. Deinde Donatio-
nes binas per totes dictam Jnam Marianam de Bogusławskie Jeżewska Jeremska
in Jnonam Jnois Christophori Chamski Super totalia Bona Schabaiewo, alteram vero
in Personam Jnis Bartholomei Jeremski olim Nicolai Filij Super Bona Mlothowo per
olim Jnum Vadislaum Jeremski manitum ejus Jlli, per Jlium autem Jnois Petro Jere-
mski per eundem vero Jnum Jeremski Jnois Bartholomeo Jeremski olim Laurentij
Filio resignata per eundem Jnum Jeremski memorata Jnis de Bogusławskie Jeremska
redonata Actus Sub actu Feria Secunda post Festum Decollationis Jnonis Sanctę
Virginis Marię 1678vo anno. Jn Castro Plocens Lub cendas, Sorte contractum
Resignationis Bonorum Schabaiewo Sulenicie et Mlothowo Jnter Jnos Nicolaum
Jeremski et Elisabethem Jeremska Conjuges ab una, et Jnum Christophorum
Chamski ab altera Parte in Schabaiewo Die Decima Quarta July 1681 anno
Consciptum et Vadio Quinque Millium florenos Polon firmatum Jn Castro Plocens
Lub actu Feria Sexta post Festum Sanctę Margarethę Virginis et Martyris
ad annum 1681mo firmatum, Deinceps Donationem per eundem Jnum Nicolaum
Jeremski olim Lucę Filium et Elisabethem Jeremska primi olim Jnois Jaco-
bi Borkowski Leandi ea post voti Jnerem Conjuges Jnois Christophoro Cham-
ski olim Adami Filio Super totali et Jntegras Sortes Bonorum Schabaiewo
Sulenicie et Mlothowo Sub actu Sabbathi in Crastino Festi Sancti Petri in
Vincula anno quo Supra 1681mo Jbidem recognitam, Demum Donationem
per Jnum Andream Jeremski olim Stanislai Filium Nepotem Hedvigis Jeremska
Filia Suę Rei vero Carinen Mercymski Conserti Super medietatem omni-
Bonorum Mlothowo ipsam post Parentes erga Jnos Andream Lonkiam Jeżewska
Virginem Lowicen illius Conjugem Sub actu Feria Secunda in Crastino Festi
Sanctissimę et Individuę Jnitatis 1682do anno Jbidem Jnitam, atq Maria
Actes bonas per Jnum Albertum Jeremski in Personam Jnis Bartholomei Jere-
mski primam quidem Jnovationis sorti Suę Jnoris quatuor Jnter metas
ejus ex Bartholomeo Jeremski ab una et Andrea Jeremski parte ab altera
alteram vero Donationis Jnoram Suę Jnoris astis alibem Jnipiens Godlego
nu et protendens ad hortos Jnter metas ejus ex Jnis Bartholomei Jeremski Si
Super Bonis Mlothowo Jdem Sub actu Feria Tertia in Crastino Festi
Sancti Matthei Aposti et Evangelistę anno quo Supra 1682do Jn Ca-
stro Plocens Lubscriptas. Ad extremum Contractum Divisionalem Simul et
Resignationis Jnter Jnos Annam Jeremski olim Jnois Jnum Christophori Chamski
Relictam Consortem Viduam Matrem ex una et Nicolaum natu Maiorem ab alte
ra ac Andream natu minorem a Tertia Partibus Filios Chamskie Jn Schabaiewo
die Decima octava Mensis Augusti 1697mo anno Confectum Quo mediante
Bona Schabaiewa tum Sortis Jnis in Sulenicie Mlothowo et Zanecie in Palatinatu
Bonar Plocens consistens pretium Vginti Duorum Millium Tymphonum præcra
per eundem Jnum de Jeremskie Chamska Matrem de Junibus Luis Cepionem Jnis Ber
sonam eorum Filionem Duorum facta Constituerunt, totalem et Jntegras Sortes
dictarum Bonorum Schabaiewo Sulenicie Mlothowo et Zanecie præfatos Jnos
Andream Chamski natu minor in rem et Personam ejus ex Jnis Nicolai Chamski
Fratris Luis pro mediate Constituti inter se pretij ut pote Andream Millium Tym-
phonum resignandas obtulit, Jn cujus Lucę Capit Contractus præfatus Jnis Andreas
Chamski natu minor memorato Jnio Nicolao Chamski natu majori Fratri Luis
Germano nuncupatorum Bonorum Schabaiewo Sulenicie Mlothowo et Za-
necza Sortes Suas erga eundem Jnum Nicolaum Chamski Fratrem Suum Actis
Castri Plocens Feria Quarta ante Festum Sancti Bartholomei Apostoli

de Lowicz

anno cod. 1697mo resignauit. Comportauit quoq; et DD. Rubicay Conjuges
proprios Laboratarem Diuisionis seu potius Communationis subdoream in Bo-
nis Mdthowo et Schabaeewo sitorum Feria Quinta ante Festum Annuntiationis BVM
1615to anno inter Gnos Albertum et Stanislaum Jerzeurlie Fratres inter se Ger-
manos olim Gnoi Joannis Jerzeurli filios in Bonis Mdthowo sita actor Ba-
stron Sto dcre Feria Secunda post Dnicam Ramis Palmarum Quadrageisimalem
cad. anno Approbata Qua mediante Commutatione referendo se ad excidium
nem Suam et Gndi Gaspari Jerzeurli Certij Fratris Eius Germani filius Stani-
slaus Jerzeurli arcem in Bonis Mdthowo existens in propriam Suam
integraliter apprehendit In recompensam vero ejusdem arcis Gnr. Stanislaus
Jerzeurli prefatus Gnoro Alberto Jerzeurli Fratri Suo Similiter arcem in Bo-
nis Schabaewo Consistens et alteram arcem dictam Wiedlado sitam Item
Casa pegen Biała Capitt et Insuper Summam Duorum florenor
Polonicar. Se Soluturum obtinuit alios fundos pro prendis Lebi mutuo
asserant. Demum Donationem Bonorum Mdthowa per Gnorum Jacobi
Jerzeurli olim Stanislai filium Admodum Gndo Jacobo Jerzeurli
olim Gnoi Stanislai Jerzeurli filio Lub actu Feria Quarta post Dnicam
Cantate 1670mo Anno Recognitam. Item Contractum resignationem Lotha
in Bonis Mdthowo Litanem inter Gnos Franciscum et Sophiam de Jerzeurlie
gosedlie Coniuges ab una, et Item Joannem Jerzeurli Burgrabium Castren. Pbcen.
ex altera Parte In Bonis Mdthowo die 30 Junij 1708vo Anno Actum Mag
cas Partium Contrahentium et amicorum Subscriptum Vadior Mille Centum Flo
renorum Firmatum Recnov alterum Contractum Similit. Resignationem Inter
Gnum Laurentium Jerzeurli olim Joannis filium et quondam Admodum Gndi
Jacobi Jerzeurli filium Sermonem In Mdthowo Sabbatho ante Festum
Sanctæ Margarethæ Virginis et Martyris 1713to Anno Initum manibus
Partium et amicorum Subscriptum Vadia Octingentorum Quinquaginta Flor.
Item Lub actu Sabbatho in Festo post Dnicam Annæ Genitricis Gloriosis-
me Virginis Mariæ Anno cod. In Castro Pbcen. Inito Contractu Ob. et Laur.
rentius Jerzeurli Bona Sua hereditaria tam post olim Sarcatem Suum quam
Uxore Resignationis ab olim Admodum Gndo Jacobo Jerzeurli Fratre Ejus Ger-
mano Coram Actis Castri Pbcen. In Vigilia Festi Purificationis Gloriosissi-
mæ Virginis Mariæ 1633to Anno recognita et Conscripta Superacio Gnoro
Cameraio Coram ipsa Actis Donationem resignationem et declarat. atq; Trans-
actionem per Gnum Albertum Lipowski Gnoi Adami Lipowski filium olim Gn
Gnoro Ludvina Malewska Matrimonialiter procreatum in rem et Personam
Gnoi Valentini Jerzeurli olim Jacobi Pbi Lipen Summam pecuniarum
Centum et Sexaginta Lex Zymphon. Sextam olim Duorum ad Summa
Majori Quingentorum Zymphonum Actis praseng Feria quinta in Festo
Festi Circumcisionis Christi Dni 1721mo Anno per olim Gnum Laurentium
Jerzeurli Lipowski olim Gnoro Ludvina Malewska protunc Consorte Lud
ejus a quo Alberti Lipowski Motu Simplici Debito Lipen Bonis Mdthowo
Insepta cum Gnum Lipowski ergo ad Sources Suas Germanam et Ulterioa
Jure aquali Competent. Lub actu Feria Tertia ante Festum Natiu. Sancti
Joannis Baptistæ 1755to Anno Inita Sunt in Castro Pbcen. Inita. Item et
Contractum Resignationem Bonorum Mdthowa inter Gnos Praenominatos de Jerze
urlie primi olim Gnoi Michaelis Jerzeurli Leundi autem Boti olim Gn
Joannis Jerzeurli Camerarij Granicilis Relictam Consortem Matrem
et Procuratricem Capitaneum Regiminis Equestris Cavæ Minoris Regis in Lecend.
Matrimonij Gnos procreatum Filium Jerzeurlie Dni Gnoi Jerzeurli Leo et Gnoi
Petri Jerzeurli de Zellijen Regiminis Perenstij Serenissimi Principis Polonicar
Fratris Eius natu minoris In Virtute Plenipotentiæ In Castro Buscen. Feria Quin
post Dnicam Cantate 1758vo Anno ad hunc actum in Personam Gnæ Patricæ ex
Uxoris Gnoro Francisco Rubicki olim Gnoi Joannis Rubicki et olim Ga
Rubica Jaworska primi olim Gnoi Nicolai de Leundi Coram ipsa Gnoro Ja
cinski Rubicki Ultimi quoq; Nuptus olim Gnoro Stanislai Glymski Consule
procreatum Filium memoratorum Gnorum Jerzeurlich Matris et Filiorum
ac ad acta Castri Pbcen. Feria Sexta proxima Festi S. Michaelis Archangeli 1758vo anno
modo obtata porrecta.

Generosus et

Jeremum et Sororium ex altera Parte ~~confectum~~ Die Decima Junij 1758vo anno
In Scripque confectum et Acta Improlationem in acta Curiæ Plocensis Actu quo supra
Tempore Feriæ Sextæ Pridie Festi Sancti Michaelis Archangeli 1758vo anno roboratum
Deinde Donationem per Suprascriptos Protos Mercipiam de Bonorum Mobilem et Im-
mobilium Capitaneum Regimenis Equestris ~~Serenissimi Principis~~ Suæ minoris Regis
Filium Jeremiæ modo et nomine quo supra Contractus celebrati per Personam profati
Joannis Francisci Rubiczki Super Bona Mobilia Jacentia Roborationis Contractus
nuper annotato Libro centum Denig Contractum Resignationum Inter Joannem Ma-
rianum Jeremiæ olim Laurentij Filium olim vero Joannis Chabowski
Relictam Consortem ab una et Joannem Franciscum Rubiczki olim Casimiri Filium
ex altera Parte in toto Bonorum Seu Sortium corame Bonorum In Proniez
Die 21 9bris 1759no anno Conscriptum et Manibus Partium Intrahentium ac
amicorum Subscriptum Vodiè Dicorum Millian Lymphonem Præsidentem Primo
tem cum Rota actus roboratos Contractus Licitis Sabbathi prædicti Festi Sanctæ
Catherinæ Virginis et Martyris anni ejusdem 1759ni in eval Contractu facta manu
Ipsius Rubiczki Subscripta Decimes Donationem Bonis Sortis Paternæ et Materne
in Bonis Mobilibus Litte per cane Joannem Marianum Jeremiæ olim Laurentij
Filium olim vero Joannis Chabowski Relictam Consortem in rem Suam Fabri-
cij Rubiczki olim Casimiri Filij Sub actu Sabbathi Prædicti Festi Sanctæ Catheri-
næ Virginis et Martyris 1759no anno Jritum. Coram Intromissionem Bonas
per Mylem Dnum Praben Prowidem Michaelem Sybiczki Authenticum et Juratum
ex officio Requisitione Suæ Joannis Francisci Rubiczki Vigore Donationem Bonor
Mobilium Unius Sabbatho Prædicti Festi Sanctæ Catherinæ Virginis et Martyris
1759no anno per Suorum Marianum Jeremiæ olim Laurentij Filium alte-
rum Suæ Joannis Chabowski Relictam Consortem alterius Feria Quinta pri-
die Festi Sancti Michaelis Archangeli 1758vo anno ~~in Personam Ipsius Suæ~~
~~Rubiczki per Suorum Mathiam de Jeremiæ~~ per Dnum Josephum Fre-
rikli Capitaneum Regimenis Equestris Serenissimi Principis Sobieskiorum
Jeremiæ Prefecti Regimenis Subertin Serenissimi Principis Sobieskiorum
Patris Sui Germani nati Minoris in Pendshenth Specialis Plenipotentia ab
ipso habita nomine in Personam ejusd Suæ Joannis Francisci Rubiczki resignat
Primum quidem Feria Tertia post Dominicam Conductus Paschæ 1760 anno
Coram Actis Curiæ Plocensis alteram quoq Feria Tertia post Dominicam
Exaudi 1760 anno In Scriptis in Truck Communibus Personis Recognitas
Adultimum Contractum Abrendationem Dictorum Bonorum Mlodkowa Inter
Mpium Andream in Schabalewo Chamski Cruciferum Plocens ab una
et Suum Franciscum Rubiczki ab altera Parte In Schabalewo Die 23. Junij
1758vo anno Patuatum et manibus Partium Contrahentium Lubcrat.
Comportavit etiam et Suos Certificatos Smolenscq qua Bonorum coram Mlo-
kowa a Suis Rubiczki Principibus Jacentibus Primo Contractum resignationum
coram Bonorum Inter Suum Franciscum Rubiczki olim Casimiri Filium
ex olim Suos Ludovica de Jaworskie primo olim Suos Joannes Marianus Je-
mendo voto ejusd olim Suos Casimiri Rubiczki ultimo autem Suos Mariæ
Sobolewskiej Consorte procreatum Filium dictorum Bonorum Mlodkowa Jer
arlem quondam Suos Joannis Jeremiæ Filium Conjuges ab una ab Suis
Eustachium Smolenski olim Adami ex olim Suos Helenæ Dem Bonu
ulla progenitum Filium ab altera Parte Die 18 Junij 1771mo anno Factum
Placita et Roborationem ejusd Contractus Inter hasce Partes ac Donationem pre
allegatorum Bonorum Mlodkowa per profatos Suos Rubiczkie in Personam
Suprascripti Suos Eustachij Smolenski Feria Quarta post Festum Sancti
Viti et Modesti Martyrum Licet Die 10 Mensis Junij 1771mo anno Lubcud
aty Intromissionem ejusdem Donationis Super Bona Mlodkowa recognita
Sabbatho in Vigilia Festi Nativitatis Sancti Joannis Baptistæ Licet Die
22 Mensis Junij Jritum Coram actis Curiæ Plocensis Fact. Nihilominus Pre
tensas Leas et Visiones Damnorum Partes Singulæ in Authentricis Do
Extractibus Suos in Judicio reproducerant. Qua Computatione Documentor
per Singulas Partes Lubcenta Judicium præsens Condescensionale pro Causa pra
Singulas Partes Lubcenta Judicium præsens Condescensionale pro Causa pra
seng Partibus expedire mandat pro Experimento Ejusdem Singulæ Partes in

60

hac comportatione Documentorum non persistunt. Quinimo Sufficaliter cum
Comportatis nem Documentorum abinicienda ac illegent, Proinde Judicium pre-
sens Statuit Qualibet Partes coag omnia Documenta apud se hereditas ad cau-
sam presens spectang Sufficientes Instantanee comportent. Liquidem habeat
Partes hoc Sufficientia ex comportatione Documentorum Juramenta Super rea-
comportatis nem offerant Juxta admissibilitas ejus Partibus adinventis additus Mi-
Judicij Loi appointor ad prementiandum Juramenti rotham, Et quoniam Partes
unaquag Detinentium ut pote M. M. Rosalia de Langourlie Mater et Joannes Filius
natus Major Chamsey Leo et Jnori Adami Chamsli natu minoris Filij et Fra-
Leo nomine, Jnoras vero Franciscus Judicis Maritus Ipsiden Leo et Jnora ad
mea Jeremiha Consortes Sue ~~Labinien Adamide Jnoris Matthaeo Laditis~~
me. Jam Autem Jnoras Eustachius Smolenski qua presentaneus Heres Solus
per se in facie Judicij Leo ad Imaginem Crucifixi Christi Dni Rothsiante Lob
Mli in eam Juramenti Rotham, prout omnia Documenta ad Causam pra-
sentem Spectang in Judicio presens reposita realiter comportarunt, nec
quidquam in Damnum et prejudicium una Pars alterius Partis penes se
detinuerunt neq occultaverunt. Deo et Sancta Jesu Christi Passione ita ipsi ad
vidente, predixerant. Jtem eadem Partes Judicium presens Condescendale
Satisfecisse Decreto Judicij Leo adinventi et Partibus ejus de Causa presen
prosequi Jubet Jn prosecutione cum Judicium presens ex comportatis Documentis
tanquam non omnibus uti ex comportatione eorum, apparet Jnformari non valet
re aliqua Partium prejudicium inferre videatur Suspenso ad negotio Recepa
ese etiam affectantibus Partibus Jnquisitionem tam Super Juncti Judicem qu
Jnorum ad emptoram quam ad Contenta Protestationum et Visionem accumbe
rorum Partium pretensionibus ad se usurpatarum previis Jnconvenientijs pro
videndis Lubentibus et Parti per Partem communicandis Jnterrogatorijs ac Re
cum Registris tam in Deductionem premissorum quam in reprobationem adver
adinvent, Additis Mlis Judex ad prementiandum Juramenti Rotham Super Jn
complectionem Petitum. Et quoniam Partes hanc Juramenta Sibi abinicem Judi
serunt Satisfactione Sententie Judicij hoc ch. penes Declarata Quevis Pars
distinctim Testes Suos in instanti inducat ac Jnquisitionem Suam edeicad. Quelib
Pars Testes Suos Judex ait Jnquisitionem Suam distinctim ediexit. Quamobrem
Judicium presens ad Lectionem earundem Jnquisitionem Condescendit Quibus Lectis
Quando quidem eadem Jnquisitiones Causam presens mistam cum Granitali dicta
Documentag sine quorum Sufficientia Jmportatione et aquisitione Causa presens
finaliter decidi non valet, Duo in Judicio reposita de quantitate et qualitate omnium
Horum Mlis Causa Partes Jnterenes non informant Propterea Judicium hoc
Causam presens non subesse Jurisdictionem Sue Arbitratus, aut eandem ad Forum
Competens neque Judicium presens Terrestre Placeq proprij Districtus Judicandam
remittit Decreto presens Injore. Jnquisitiones quog Partium omnium presens in
Judicio eductas Sigillog Tenta Lib. Tertio Rubro Jnfrascripto Unicuiq Parti mediante
de receptis per Partes Jnquisitionibus Judicij Loi quietatione Completa, Servio consulto
obligatas Jnstanti Extradit.
Josephus in Zelona Zielinski Notarius Castrens Plocens mpp

Officium Presens Civit Capit Plocens ad Oblationem Jll Caroli Turowski Dei
tum Condescendendo Jnsuper Jnd Inter Partes Jntervenientia in Judicij
sionis Dominum per Judicium Officij presens Notarium publ reponi
ens ad Actitandum Actibus Judicij penitus Jngrossandum recepit in Tenore Sequen
Jnferatur Originale Ejusdem Decreti cum Acta Presens ut relatum.

In Castro Plocens Sabbatho ante Festum Assumptionis Virginis Gloriosa
sime Virginis mensis presentis subrect Die Decima Octavi mensis Augusti
Anno Domini 1729to.

9.

Actum in Fundo Bonorum Polciewo Feria Quarta vigo Die Festi Beatissimi Virginis Mariæ ad Nives videt Die Septimo Mensis Augusti Anno Domini 1775 In Presentia Testium Thomæ Urbanyi Camerarij Granitalis, Valentini Zoltowski Burgrabij Jacobi Polen Jacobi Siamiaurki Joannis Albertowski necnon Omnium Bonorum Polciewo Quorum Actum Presentia et Petitio ad actum presentis apensis et cenes subscriptis

Officians presens Castrensis Capitaneus Posnaniensis Notarius Jnscriptum Jnitiando Decreto Officij Sui Feria Secunda in Vigilia Festi Sancti Andreæ Apostoli Scilicet die Vigesima Nona Mensis Novembris Anno Jmmediate elapso 1773to Inter Reum Michaelem Polcitnicki Actorem ab una et Illustres ac Amplissimum Dnum Jacobum Pilichowski Dionysium Mortes Mansionarios Sieprzeny Actores ab altera Tenore Quo mediante Condescensio officij Sui ejusdem absentia non obstante et Captato Tempore Conducendi ad Jurandum Bonorum Polciewo pro capiendis de Fundis ademptis ac Juriisdictionibus quibuscunque, Damnis Cunctis, Jnvestigatione, Fundi Rei Vendicationem mediante etiam Jnquisitione ac quibuscunque remedijs Juris adjudicatione Satisfactionis omnimoda prestanda demandatione Partium in omnibus et singulis pretensionibus ac hinc inde actorum et Processuum relinquendo decisione et moderatione eadem decisa Partibus in Jmo Loco Decisionem officij Sui in ejusmodi Causa pervenire et acquiescere ibidem Lite pendente Commissionis in eadem Jmo Loco Partis Contrariæ publicande alias Decreto eadem in de latore existente pro die hodierna tempestive per Literas Missiles determinato ea requisitione Actoris Jnsum Polcitnicki ad Bona Polciewo Condescendit Judex condescendens pendente suo officio pro audiendum Lectum publica actis Jnstrumenta Partis Contrariæ Jpsiusdem Decreti Tenore Similia Jus Jongnea precauta Partes ad Comparendum Locorum Officio ejusdem Jmo Loco clamore iminente Libus Partibus et minime Jnsum Michaele Polcitnicki Actore Jmo Loco per Venerabilem Collegium Mansionariorum Ecclesiæ Sieprzeny Actores per admodum Dnum Jacobum Pilichowski Succesarum Suorum Locum et Ejusdem Collegij Jacobum Pilichowski Succesarum Suorum Locum et Ejusdem Collegij Loco minime Jndem ad effectualiter Comparendum a Venerabili Collegio Mansionariorum Sieprzeny de Personis ad hoc Jnsum Polcitnicki officium Condescendentiale Notarius Actum presens Tenore et vigore Condescensionis eius Lecto in Causa Lati Decreti Tenore et vigore in ordine adquirendorum Documentorum Causarum Partium Jnsarum eandem Jmo Loco Limitationem Judex prout et Jta Terminum Jnsum Reum ad Feriandum Jta tamen porro Pertinentes nunc offerendi Jnsum Jacobum ad Feriandum Jta tamen porro Pertinentes Sancti Michaelis Archangeli ut potest Decem Vigesimum Mensis Septembris Anno decurrente proxime Jmminente in Situ Judicandi Jdfert prorogat et Limitat ac Primo Loco Illa Dudalem ne Loco perendi Partibus ultro perendiem assignat et Jnserendi Jnsum Reum Jtag Hodierno Judicio Festo Presente prorogationis Vigore Jmo Loco Sancti Michaelis Archangeli Nimirum Decimo Vigesimo Mensis Septembris Anno presentis Vigore presentis Jmbatorius Judex ad presentes

62

Adnenit ualdus coram Bonor Solcino ac alior Mtrus ad actus presentes congregat nec non gnlis Rnfralis Swoldi Joannis Jarouier de Sigliano Cur Wend ei Jurati ad actum presentem specialiter et gnle ad infrascripta vocat et rogat ac stet et notam actus Sibi per infrascriptum ex officio requirendum Mr Michael de Robertinellis ad id gandiens honorum et Bonorum Solcino pro tempore existente depra in actis Limitaldinis specialiter content decreti officii dei Supra de tali Jan notoria Cognitionis Judicialis de pace et Securitate publica retinendas Limitaldas Sua gnli diligentia Judicialis de pace et Securitate publica retinendas Limitaldas Confrea premulgatis Partes ad comparendum coram Suo Coram officio ad clamam eidem Mri Michaelis Juratus Subditus publicatis Partibus et quidem Mro Michaele Robertinello actore militer venerabili Collegio Mansionariorum Ecclesie Sancti Andree Gregoriani Civitatis Beneventi ex una Collegij Mansionariorum dicti Sancti Andree Gregoriani Civitatis Beneventi ex altera Comparentibus et Procuratoribus eorum Coram Suo Coram officio ex quibus Sacramentum de calumnia de Veritate dicendo et de non Calumniando Juratum fuit et Sic Sponte Judicialiter Sponte Verbis et quidem actore Decretis expedendis Conde Judicialiter Sponte Verbis et quidem actore Decretis expedendis Condemnationis et quo Citra presens peragatur ad finalem diffinitivam Cause expone exponente Jam vero Comparente venerabili Collegio Mansionariorum Ecclesie Manifestationis de Publicis Acta Suo per Judicialem Sententiam Condemnationis valoris fondi ademptionis per Illustrem Sindicum Rndum Capitulum Civitatis arbi Collegij Mansionariorum dicte ad edes BVMarie in Cripta Brevem Suo Coram officio Collegij Mansionariorum coram me Michaele Robertinello de Civitate Beneventi Notario Testibus infrascriptis Sancte Sedis Apostolice Publica Regia Auctoritate per totum Regnum Sicilie Ducatus Apulie et Principatus Citra Ultra ac Terre Laboris Comitatus Molisij Actorum Relationis et Collationis ex Parte ejusdem Collegij Mansionariorum dicte Ecclesie profatus M. Michaelem Robertinellis allegavit ad presens vera dicti pro Judicij Jubere Velle in ordine dictimembationis Bonor Sacchowlie Grenej M. Robertinelli Suo Bonis Solcino prefato Collegij Mansionariorum Suo Coram officio Sepresentis edita coram Nobis Curia Veteri Terra quarta post Festum Sancti Calixti Decembris Mensis Anni Presentis anno nunc Current presente Inscripta Tutante et Remissionem Causse ad Judicium Jmo Solcij Firmiter urgente Juramento Partium Sindicis Judicium presentis Sondesensorialis Causalis Sigillum prefatus M. Robertinelli nomine dictimembationis Bonorum Sacchowlie Cend Bonis Solcino venerando ademptione Sendi Bonorum Sacchowlie in Corpore coram Bonorum Sacchowlie actis Mro Robertinello allegatis, actus Curialis nis Sequendo ad ordine acquirendorum per Partes Documentorum et in Jmo Limitaldinis presens publicandorum ac eodem Acta Inscripta Relationis ex postulatis Testium inter alia. Proinde Lis pendente Sententiam resolutione remissionis Causse ad Judicium Jmo Solcij pro Parte Acta Comparentis affectata Judicium presens Sondesensorialis Partis actus negotium Judicare mandat Jm Judicis Sondesensorialis Partes Juramento Partium utrumq; tenuta documenta Causam presentis officium Judicium Judicio comportare in instanti arbitratus. Comparuit Mro Robertinello Resignatarium per Dn Joannem de Sta nis Laurentium Sindorbee olim Christophori Progenitis Sindici olim Filio in rem et Personam Leonardi olim Nicolai Sacchowlie olim Martini Rubi Leper Stas Sortes Bonorum Sacchowlie Predicti in Casale Montis Labbatis post Festum Nativitatis Domini Garethe Domini 1694 rem nec non tam Inscriptionem Donationis in pios Usus Presbiteri olim Pauli Pilium ex olim Isadorothea Bonorum progenitum Patruum et Paulum olim Jacobi Filium et Barbara Romanorum progenitum Filiastrum Sacchowlie in rem et Personam Dni Joannis Lucas Andrij Pili ex Stra Cognete Scarabba progenitis Leper Stas Sortes existentibus Joannem Prati em et Patrium, atq; Josephum Filiacium et Fratrem Sacchowlie se Coheredes in Bonis Sacchowlie Stas Subscriptas ac Substitutionem et Requisitionem Dei ad S. Joannis Lucas filii existentis Jure Hujus Donationis per M.R.P. Joannem Bonorum de Solcayno et in rem qui Cognitionis Hodie Confidatum Resignationis die Duo Januarij 1769 anno in Sacho ad Datum manibus Partium Subscripti Testium Carlo Suarez Jenio Scala Jure Dni Fabiani et Scabinatus Mariti ram Civitatis die 20 Mensis Januarij anno eod Sancti Suarez Abbatis Jure Dni Scapulani BVMaria 1768 Duo anno Jud Jenia Carta ante Fm S. Maria Magdalene anno eodem

Bonorum

roboratum nec non Donatione per D. Joannem Ludovicum Filium Joannis Ludovici ex Magnate Leontina progenitum Filium in Personam ejusd. M. Polutnicki olim Jacobi Filij cum olim Magdalena Mariamma Sorbuchia procreati Legeri Italia et integra Bona sua nemine alio Fachowsko Districtu Radicis Fachowskiensis Parochiae Ecclesiae Parochialis quietae Sancti Pauli Apostoli uno eodemq. actu roboratis ac factam Demersionem per M. R. P. Matthiam Wolczkowicz Ordinis Minorum Observantium de Regimento ex requisitione Magnifici Domini Polutnicki ejusdem Nomine praemissa Donatione Lubrecutam. Porro Contractu Reciprocali mandato Fortunam Honoratam Fachowsko Filiam D. Joannem Fachowski olim Pauli Filium cum olim D. Dorothea Honoratia procreatum ad una et M. Michaelem Polutnicki olim Jacobi Filium cum Magdalena Mariamma Sorbuchia progenitum ex altera Parte die 25. Junij 1769no. Anno in Fachowsko futurum manibus Partium Dominorum Subscriptum actis Sancti Pauli Zondecta in Vigilia Festo Nativitatis Sancti Joannis Baptistae anno eodem per Actes citato roboratum, Demersa Donatione una eodemq. actu roborationis per eundem D. Joannem Fachowski in rem Magnifici recepti M. Michaelis Polutnicki Legeri Italia Bona nemine alio Fachowsko recognitam ad Actum mutuae Intromissionis per M. R. P. Bonaventuram Joannem Jonquiere de Lotaringo ex Regimine M. Michaelis Polutnicki cujus Legeries Consortale de actu Donationis in Festo Pauli Zondecta in Vigilia Festo Nativitatis Sancti Joannis Baptistae ibidem Anno transacto Die 24. Mensis Junij ad eodem Lubrecutam Comportatum et Compareus Suprascripti Venerabilis Collegij Maniowiano rem Manifestando rem Sigillum Inventarium Status Bonorum memorato Die 27ma July 1761mo Anno in Regno Datorato Conceptum Praesentibus manibus ejusdem Magnifici Fundorum Maniowiano rem tantum Subscriptum cum Annotatione Certam Circa Bonorum praedictorum Delictum Limitum Consistentum. Post quam Comportatum rem Lubrecutam Sigillum Partes utraq. in eadem Comportatione Documenta nonnulla non per extant quinimo Sufficiente rem Comportatum Documentorum a se abinitio ad Lubsequendam urgent Juris judicium praesentat Petierit Instanter Partes utraq. Documenta Causam praesentia Sedentibus Tertia Sufficientiae ius tandem Comportent Et quoniam M. Polutnicki actor Ipsum Sufficientiorem Documentorum non habere Infert Et eo in ipsum se ad Juramentum Habit Jam dictum Legradictus Comparens Venerabilis Collegij Maniowiano rem plura Documenta in Archivo Siepren ad Hanc Causam spectantia esse allegat Et eo fine Comperendi notam rem dictus praesens ob Imminentem Dominicam Festum Rosarij Beatissimae Mariae ad Diem Dominicam Festum Rosarij Beatissimae Mariae ad Feriam Secundam proximam Immunem, cum Offerendo Comportationem Documentorum plurium effatis Diem Judicium praesens ad Feriam Secundam proximam Immunem Condescensoriale datum hunc ad Juris Manuale Tandem admonitum Mihi judicio suo apprendi recta mane Juncidi Tandem admonitum te eodem Feria Secunda judicium praesens Condescensoriale recepta Jurisdictione Loci Partes utraq. ad Intimandum rem Causae Tempus Mihi judicio suo ad Stanti acclamare Jussit ad Quos Mihi acta non sunt Dominum Polutnicki actor non sed Procuratorem rem prodidit Comparens M. Polutnicki actor non sed Procuratorem rem Causae Festa Secunda Veram etiam Lubsequens Feria Tertia Termen Causae absentatus procuratorii ibi a judicio praesens idem Venerabilis Collegium Maniowiano rem Siepren Litteram nec per se nec per suum Procuratorem Comparens Spe perpetuae Contravendionis Decreto Executivo damnatum et de Regno Poloniae Dominij et de Regno annexis proscriptum ad publicandum eandem Amicitiae perpetuae Senatus Supraserenum Interpretandum a judicio praesens adii Assertatum Regius Assertatum judicium rem

annuendo suprafatum Mtem Judem ad publicandam eandem perpetuae Bannitionis Poenam eidem actori addidit et deputavit Jui Mtis a Judicio praesens additus et deputatus jus munusque deputationis suae reddens et eloco publicationibus solito reddens Recognovit se idem Venerabile Collegium Mansionariorum Lecprae ante Stubam Judicij sui Infrequentia multorum Diversae Conditionis et Status hominum proclamasse publicasse notitiae hominum Indubia deduxisse de quo ejus praesens Relatio.

Josephus in Zielona Zielinski Notarius Castr. Plocen. mpp

Officium Ipsem Crem Capitt Plocen ad Oblationem Gsi Thomae Zglenicki Decrum Condle infaserum in Bonis inferius nominandae inter ptes introcontentos platum manuq Ejusdem Notariatus subscrum reproducentis ad Actuandum Actisq Ipsem ingrossandum suscepit in tenore sequenti, inceptum originali Ejusdem Decreti circa Acta relicta p Officium Crem Plocen Notariatus expeditum unacum Condemnatione sup Parte introcontentt obtentt

In Cro Plocensi Tra Quinta Pri die Festi S Catharinae V et Martyris Scilicet Die 24ta Mensis Novembris Anno Dni 1774, ida sub celebratione Judiciorum

Cooperatur Cnus Mathaeus Krzywkowski vel alius quivis Surgrabius Castr Plocens quivis bene Tamen vice Putinatoq Probatus ac Servatis de Lege et Justitia et Vana Juris Tradibus.

Judicium Terrestre Plocense judicatus Insistendo Decreto judicij Sui in Bilsko in Trnis Communibus Trribus Plocensibus Districtuum Bilscen Simul et Plocensis virtute legis indiem hodiernam Incidentibus Feria Secunda ante Fm Sanctæ agnethis Virginis et Martyris proxima nempe die decima Septima mensis januarij anno presenti Inter Gsos Josephum Machczyński actorem et Citatum ab una, et adamum Mitodroski ac Rosaliam Krzyzanowska invicem coniuges Camerarios Trres Plocen Similiter Citatos et actores parte ab altera et Josephum Ciołkowski ex Officio Citatum prolato. Quo nimirum Decreto Quoniam Anterius Decretum iniunctæ Condescensionis de actu Feria Quarta Pridie Festi Sacratissimi Corporis Christi Domini Scilicet die nona junij ao proxime elapso Millesimo, Septingentesimo, Septuagesimo in Płońsko in judicijs Trribus Plocen ex protractione agitatis inter partes supra scras prolatum obsubsecutam mente ejusdem Decri in Trno Condescensionis super Gso Josepho Machczyński Condemnationem suum non est Sortitum effectum et in ordine executionis supra exarati de actu Decri iterata Condescensio judicij Sui in Fundum Br Corunq Srebrna Captato tempore ao presenti unius ubi duo duor ubi tres absentia non obstante facta tempestiva a vira tione Conducendor est assignata et adinventa ut jam Judicium mutuo Partium Sumptu Condescensurum ante omnia reproductionem Documentorum Anteriori Trno Condescensionis prævia Comprobatione juratoria et per Summarios Conscriptos Comportatorum demandet. Quibus reproductis documentis et Comportatis Summario in Trno anterioris Condescensionis Connotatis. Judicium Condle subscriptis legalitatem Divisionum Consideret Causam pro exigentia totius negotij disiudicet Decrum anterius in toto exequatur Geometram iuratum Si Partes affectaverint in verificationem Divisionum admittat Partes ad contenta Trnorum et Documentorum Finaliter decidat disiudicet, et moderetur Cuius decisioni Partes parere et aquiescere sub pœna Banitionis super parte Contraveniente publicanda Sunt adstricta robore itaq Subalterni Supra de actu Annotati Decreti ex requisitione Officiosa Gsi Adami Mitodroski Camerarij Trnis Plocen actoris Principaliter agentis. Quoniam eadem Condescensio ob legalitates Intervenientes in Anno presenti Effectuari non valet proinde Judicium presens Terrestre Plocense judicatus eandem Condescensionem ad Feriam ~~[illegible]~~ Tertiam post Dominicam Jubilate videlicet Diem Nonam Mensis Maij Anno futuro Millesimo Sexto Tertio.

Anno Futuro Millesimo Septingentesimo, Septuagesimo, Quinto Incidenter limitavit, prorogavit, distulit, prout quidem Limitat, prorogat differt Conservando Trnum ~~[illegible]~~ Condescensionis partibus Utrisq Coram suo aut alio judicio Trni Plocensi Decro Condescensionis Specificato Comparendi peremptorium Dat Plocie Feria Quinta post Fm Sancti Andreae Apli proxima ao Dni Millesimo Septingentesimo Septuagesimo, Quarto.

Franciscus Ignatius Janosza Rosiszewsky Judex Trns Plocy Mpria

Officium Praesens Crem Capitli Plocen, ad Oblationem Gsi Caroli Turowsky Prorogationem Actus Condescensionis in Fundo Bonor s rebus agitand per Judm Trre Plocen Judicatus facti manuq ejusd Mci Judicis subscrum reproducen ad Acticand Actisq praesen Ingrossand suscepit in Tenore sequen (Inseratur) originale ejusd Prorogationis Circa Acta relictum. In Castro Plocen Sabbatho pridie Festi Circumcisionis Christi Dni Scilicet Die Trigesima Prima Mensis Decembris Anno Domini 1774to.

L.L. L.L. L.C.

67

Jmd
Prolungatio Conde
scensionis in Bonis
Srebrna
1774to

II.

Actum in Curia Dñi Lukowszyno Magna. in Dño Conedis Fra 2da. post Festum. Patrium et Sanctor. prota scilicet. Die 7ma Mensis. 9bris. Anno Dñi 1774to.

Coram Nobe Joanne in Krzyżanowa Sumerowski Camerario Dñi Plocen. in Presentia Nror ac Alior. Jacobi Mystakowski Burgrabi Crone Sobrownicense Petro Dobrzikowski Casimiri Okolatowski Ju Lepki Jacinski Nec non Mlis Dñi Mathia Prowidi Joannis Jakowicz de Kolczyno Authi et pirati Actum Plock acclamant et Die adstant.

Judex Presens. Condixit Camerariale Terre Plocen. in existendo decreto Judicij Dñis Plocen. in Bielsko. Fra 2da Ante Dm. Sti Gregorii Virginis et Martyris. prota Anno Dñi 1774to. Inter Nobs Abrahamum de Lukowskie Ob Mlis Martini Czachorowski Relictam Comitem Viduam. Actricem ab una. et Nobam Annam Nobi Stanislai Remiszewski Cathariuam Nobi Michaelis Lukowski Comites Jorzechowskie. ex Ord Mandati Citatos parte ab altera. prolato. in virtutej Limitationis. per decretum. Officij Camerarialis Dñis Plocen. in Mundo hesterna Nonor Fra 3tia in Crastinum Festi Assumptionis in Celum Gloriosissime Virginis Mariae. scilicet Die Decima Sexta Mensis Augusti. Ad Presens. cum Officio ne Dñi Dici hodierni ad dicendum Causam Presentare Actis Curiae Plocen. Fra 2da Ante Dm S. Mathiae Apli. et Evangelistae scilicet Die 19 Mensis 9bris Ad Locum Consuetum. ad recognitionem Partis Actoreae. ad Bona in Actu Contenta Condescendit Jurisdictionem suam Pacifico dita Pace et Securitate publica Actibus Juridicis Congrua fundavit Qua fundata Partes ad Comparendum Mihi adstanti acclamarunt. in quarum acclamationem Partibus etiam Nobis Rosalia de Rukowskie prima Ob. Nobi Josephi Malanowski. secundi Exportivoti Ob. Nobi Martini Czachorowski. Comite Relicta Vidua Actrice. pltes. Nobis Stanislao Remiszewski. Et Nobis Stanislao Remiszewski. ac Anna. tum Michaele Lukowski et Catharina "conjugibus" Jorzechowskie Citis et Judicare et quibus Comitibus in Aptia Manter. pltes. Nobis Salomea de Turanty. prima Ob Nobi Mathiae Laguna secundi adpraesens voti Nobi Pauli Niedziałkowski. Comite adcitata. in Aptia Manti pltes. Nobis Antonio Strupczewski adcitato pltes Coram Judicio Presens Comparent utrumque pltes. Controvertentibus Litem Partium Controversijs in Judo. unum inducto Examinis

Exemplis. Documentis in Anteriori Cõtenis Ind. per Par-
tes utrasq; Previa Comprobatione Compertatis. et nunc Co-
ram. Judicio reproductis. Discussis. Ante Omnia. tenori Par-
Citatam Compertare. Documenta. Exolutionem Summarum. in
Contractu Resignatorio Die 22 Maij. 1745to. Cõpter Obl Ad
mum Lukoski ab una. et Mathaeum Jorzechowski. Parte ab altera
inito. in Deperditionem Oner Lukovianet. Indigitatar. Decreto An-
riori Condti ex quo. Limitacio Interceptt. sub succumbtione in
Causa. Compertare pro. Imo presentanea Condnis in juncta
id in instanti Judm consent. et Queriam Pars Coad Citta. Inter
Inscriptionem super Summam. Septingentos Tynd. per
Im Adamum. Lukowski. in Porzecznam. Obl Mosci. de Sękowskie
Turantowa. ex post secundo voto Cõnti Jur. Coram Autio-
Cron Placen recognitam. per Mosan Salomeam de Turan
Mosi Niedziałkowski Cõnten adductam Praeseng in Judicio re-
productam. ac per Quietationem per Mosan Czacherowskie
de Summa in unum juncta. Centum Quinquaginta Sex Tynd
recognit circa Anterius Decretum Condtis Compertatam.
nulla alia. Documenta Exolutionem Summar. pro Preto-
Sortium Bbs Lukoszyner. per Obl Im Adamum Lukowski
Actio ex Avinculum Germanum. sterilitor Deceptum. nitor
Obl Mosi. Mathaeo Jorzechowski. Citat Parentis. Resignatar.
probantia Compertarunt, Quinimo in Die. Officio Sti Jo-
runt. In Contractu vero. inter Obl. Im. Adamum Lukowski
et Mathaeum. Jorzechowski ratione resignationis Bbs
Lukoszyner. inito supra de Data Expressa. Pretium pro-
Sortibus Bbs Lukoszyna. resignatis in Summa. Duor Mi-
lium. Quingentos Tynd. constitutum esse. Ex Quar
Summa „ Octingentos Tynd. cessa pro Onere Inscet-
Czacherowskich. Eam Autem Septingentos Tynd. Vigore
Inscriptionis supra expressa. Successitibus. Obl Mosi de
Sękowskie. primo Turantowa. secundo voto Lukowska-
circa Im Jorzechowski. suis Quaestoreum in Fundo ad Exol-
vendi. relictos esse. Tum quoque Summam. Quadringen-

ter

Quadringentor Tyn ri Extructionem. Altaris ri Ecclesia Borze-
wiensi. residuum vero. scilicet. Sexcenter Tynd. ri Conserva-
tionem. sui ad vite tempera. per Dñ. Jorzechowski. pstandam
Prefatum Dñ Adamum Lukowski. Omisso Contractu
resignatorio. applicasse et disposuisse. Sed tamen ex-
pyra scripta. Summa pro Pretio Condictata. modo Premis-
so disperita. tantummodo Summam. primam Centum-
Quinquaginta. Sex Tyne Dñi Stanislao et Carolo. Cza-
cherowskim. Ex Majori Summa Octingentor Tynd. restantem
per Obt Dñ. Matheum Jorzechowski Judic Questiteron ad-
Quisitationem. ri Cro Plocens Tra Obta. post Festa Stanisla
Sacri Pontificis 1745ta. hoc Ecclg quo et donatio Anno
recognitam Exolutam esse. Alteram Septingentor Tyn
Dñam Salomeam de Jeranty Niedziałkowska. respi-
cientem. pacificatam esse in Judicio presenti: Pars Citta-
probat. Jam vero Summam. Quadringentor. Tynd pro
Altari. ad Ecclesiam Borzeviens. applicatam. nec dum
Exolutam. Infert. Summam vero Sexcentor Tynd. pro Con
servatione ad vite tempera. Predicti Obt Dñi Adami. Luko
wski. sibi applicandam Exposuit. Pars vero Adversa. nul-
lam Conservationem. Episcp Obt Dñi Lukowski per Obtum
Jorzechowski. Prestitam Obiect. Obto me brevi. post subsecutam
resignationem. Edictum Obt Dñi Lukowski demortuum probat,
Quia ea re Jura in Ordine probationis pallegatae Conser-
vationis. Obt Dñi Lukowski necessariam esse Indagatio-
nem Ex Subditis Juris et Vicinis, subsequens, idg in mistanti
consist. Qua peracta Indagatione Quoniam ex Eam sufficienter
constat, petit Obt Dñ Adamum Lukowski brevi post subsecutam
resignationem. ri non Obt Dñi Jorzechowski factam. domerium
potius de proprio ad vite tempera. usufructuatum esse. Quo-
circa Partem Citatam non posse extendere Summam Sexcen
tor Tynd pro Conservatione in Contractu apposita Judm. sen-
sentiat. et licet Pars Adversa Cassationem Transactionum resignati

per
mentiata

per Obd. Dñm. Adamum Lukowski Archicultura suum. sterilitem
Decesum. in rem Obd. Mathei Gorzechowski subcustod. Con
dit cum tamen Eccl. Transactiones. Summis Litis, dupra expri
ma Septembris Tyd. Altora Centum. Quinquaginta. Sol. D
in Depositatis rem Ord. ad rationem. Constituti Prodij. Evolutis Sol
lidata esse deducunty nemini vestans Pretium. ad menten
Contractus. ad menten. Contractus Actrici moderne. post Arm
tum. suum Limes Successrici. provenire debeat. Quo circa appro
Cabis supratis Transactionibus. rezignata per Obd. Dñm. Adamum. L
kowski. in Possessam Dñi Matthei Gorzechowski. super Sorte Bo
Lukoszyna. Sachis. stante Edicto Judm advenit Decernendo Quate
nus Pars Petta scilicet Dñi Demiszewscy. et Lukowscy Congos Citt
Summam Mille Sexcentos Quadraginta Quatuor Tyd. ad Comple
mentum Obij in Contractu Exhibiti. una cum Provisione ad Al
rum tantum Accreta. Parti Actorice Die Crachowska. Victua
rio. et pro Vigilia Festi Nativ. Sancti Joannis Baptistae in Anno Jubi
lari 1775to. ventura Coram Officio et Actis Civ. Plocen. sub Pena
Mrk. circa Meridiem. faciendo. in Casu Contraventionis, publica
da. solvand. et realiter Enumerat. Quita Pena dicum Marcas
Polon. Parti cum Summa Sibi Rigore Edicti solvenda. Judicio Indul
ge Sublationem vero Condemnationum. primo quidem Dñi Cons
sessionis. in Fundo Sortis Dñi Lukoszyna. Pro Ida pti Dñi Stnis et Individ
Trinitatis Ao. 1766to. Obtenta et Actis Civ. Plocen. Pro. Tertia pri
Festi. S. Margar. Virg. et Martyr. oblatuata. altercat. in Actis. Pro Ida
pti Decan. Octavarum Die 17 Maij Tertia in Plocka. Pro 3tia pti Dñi Sti
chaelis Archangeli. Die 4ta Octobris ultrad. Ao. 1773tio. in Judicio Dñi
Plocz. et Parte Nobd. de Lukoszkie Crachowszka Actrice atquis in Dño Cond
to. super Dño Szorzechowskie quam. Lukowskie Conjugibus Citatis jam Cautem. in Actis Ci
Plocka. super Bonis Dñi Lukoszkie Conjugibus. Obtentum et pro Contraven
re dicto anteriori Condigni solvand. die Citti. Comparendo Dñi Demiszewscy Congos
ram duplicem Quatuordecim marcar Polon. Jam vero Dñi Lukowscy. Petram Sol
cum duabus decem Marcar Polon. Dñe de Lukoszkie Crachowszka. Actrici
Dño Solutioni Ipsius citus sub Rigore Edicti Dicti Juris Vigore.

Joannes Dumowski Cameranius Terris Plocen. Exp.

Cras

Quia Judicium Juris Civ. Capitul. Plocen. ad Oblationem Fest
Michaelis Kolenyneti Decem Condie in Fundo Bonis Inferius Exp
mendor. inter partes Inferius annotatas per Judm Camerar
de Tre Plocen. plaid manuq. Ejusd. Judicij Cameralis Sup
ptum reproducere ad alterand. Actis q. Judicium Ingrossand. Subsequ
Terore sequen. Inseratur Originale Ejusdem Tenoris Acta sic habet.

Exd. Sol. Plocen. Fra. Festi Nativ. Sti. Joannis Bapt. Ao. 1775to.
Exd. Sol. Plocen. Fra. Festi Nativ. Sti. Joannis Bapt. Ao. 1775to.

Officium Trnae Plocen. Cammerariale infrascriptum Quoniam ex mente Decreti Trnis Plocen. Inter SS Antonium Gierzenski Parentem Petronellam Gsi Mathiae Lutomirskiae et Catharinam G. Francisci Itidem Lutomirski Contes Gierzenskie filias et Soceros ab una et Gsos Jaroszewskie Bonorum Mlice Kostyry et Jarnuty ac aliorum Eo pertinentium Heredes et possessores parte ab altera prolati Vigore limitationis ad fondum Bonorum Mlice pro Termino hodiernae Condescensionis ob praesens tempus hiemale Condescendere non valet proinde obstante hac Temporis hiemalis intervenienti ne terminus hodiernus ex limitatione sui officij incidens Partibus et adeitatis Evanescere videatur Actum praesentis Condescensionis in Bonis Mlice Jarnuty et Kostyry ac alijs in textu Decreti Trnis Plocen. Condescensionis expressis incidens ad Feriam Quartam post Festa Sollemnia Sacri Paschatis in anno Dei dante venturo 1775to Subsequenti limitat prorogat ac differt Conservando partibus et adeitatis ac adeitandi Terminum talem qualem Ad praesens habuerunt Subrigere in Decreto Orginali ac limitatione primitiva apposito Comparendi peremptorium prorogationis praesentis vigore Datt in Bonis Srebrna die 7ma 9bris Anno Dni 1774to

Adamus Miłodrowski Camerarius Trnis Plocensis mppa.

Officium praesens Crone Capitl Plocen. ad Mationem G. Theodori Jaroszewski Camerariae Granitiali Plocen. Prorogationem Actus Condlis in Fundo Bnis Mlice Jarnuty, Kostyry, Kociki et aliorum Incidentis per Officium Camerariale Plocen. infra exaratum factam magnus eiusdem Officij Camerariali subsecam reproducen. ad Acticanae, Actis praesentis Ingrossationis suscepit in tenore sequen. (Inserat) Originali eiusdem Prorogationis Circa Acto est relictum.

In Cro Plocen. Fa 6ta Post Oneres proxima hilicet Die Tertia Mensis Martij Anno Domini 1775.

Actum in Fundo Bonorum Mankowo Sortiq
G Laurentij Mankowskij Hæreditaria Feria Se-
cunda post Festum S: Margarethæ Virginis
et Martyris Scilicet Die 18 mensis July An-
no Dni 1774. Coram G Bartholomæo Jonosza Kos-
kowskij Bepłocz in Præsentia NN Francisci
Zglenicki, Stanislaj Duplicki, Alberti Petry
Kowski ac aliorum plurimor ad Acta præ Congre-
gatorum nec non Mlis Rni Gnalis Providi Cli-
mentis Uliszka de Petrykozy Authi et
Jurati Actum præ Acclamant

Officium Suprascripto Burgrabiatus Insistendo Dero
Erez Plocz in Urnis Querelarum Causarumq Officij
Judicijs Fa Secunda in Vigilia Festi S: Andreæ Apli
Scilicet Die Vigesima Nona mensis Novembris An-
no pxe Elapso 1773. Inter GG Laurentium Parentem
et Stanislaum Filium Mankowskie ab una et G:
Gregorium Gosicki parte ab altera lato. Quo median-
te Condescensio GG Bartholomæj Koskowskij et Mathiæj
Mazowiecki Burgrabior unius absentia non obstan-
te ad Sortem Bonor Mankowa est adinventa Qui
GG Burgrabij Pvia de adventu suj tempestiva faci-
enda avisatione mutuo partium Sumptu Conducendi
Condescensuri Documenta Partium revidebunt Con-
siderabunt de ademptione Fundor Conctisq Injuri-
ij, Damnis, et Violentijs inquirent, Investigabunt
Inquisitiones Juratoreas Expedient Juramenta a
quo Competierit Excipient bonificationem et Satis-
factionem omnimodam quantum Cuj a quo Compe-
tierit Præstandam demandabunt Partesq in omnibus
et Singulis Prætensionibus nihil intactum et irreso-
lutum relinquendo ad mutuos Actoratus Partium
pro iusto et æquo decident, disjudicabunt, et modera-

buntur

buntur seu decidet disjudicabit et moderabit Cujus
vel quorum decisioni Partes utreq parere et
acquiescere ac Judicatum pati sub pœna Bnis in Ca
su Contraventionis illo in Trno Condescensionis Sup
Parte Contraveniente publicand Alias Vi Ejusd
Dni Lationis in se Existen ac Avisationis Suæ
tempestive factæ, ad requisitionem GG Manko
wskich ad Sortem Bonor Mankowa Condescendit
Jurisdictionem Suam Officiosam Custodita prius
pace et Securitate actibus Juridicis Congrua per
Vocem Suprascri Mlis in Actu Contenti fundavit
qua fundata partes ad Inscribendas Compar
tiones Pdicto Mli Acclamare demandavit
et quid GG Laurentio Parente et Stanislao Filio Man
kowskie Acto et Citatis prbr. et G Gregorio Goscicky
Citato et Actore prbr. Comparentibus et Secum Judi
Controverten quarum Partium Controversijs Coram se In
ductis exauditis Siquid Causa Pcens respecta adem
ptionis Fundor Jnr Partes inter se litigantes Supra
scriptas, est ad Judicia Crez Plocen mota quæ sine
revisione Fundorum decidi nequit, exinde Judicium
Officij Pcen ad revisionem Fundorum Eorund in
quibus Partes utreq ademptionem sibi ab Invicem
obiciunt, Sede Cum Vicinis Eorund Bonor Man
kowa Contulit. Quibus revisis Licet quid ex Ead rev
sine ac mensuratione Sulci Æstivalis G Manko
wskj hæreditarij in Eo Loco in quo inr Partes mo
dernas ortæ sunt Violentiæ nulla ademptio a
grorum tam G Goscicki quam aliorum Cohæredum
et Possessorum dictorum Bonor Mankowa per Su
prascriptum G Laurentium Mankowskj facta appa
ret transgrediendo vero per Viam quæ itur ex Ve
la Ead ad Ecclesiam Parochialem Stupensem ulteri
pgrediendo Eod Sulco Æstivali ad granitiem Petrikow
skia tendenti penes agros transversales omnium
Vicinor Possessionem in Ejsd Bonis Mankowo ha
bentium

bentium in medio agrorum transversalium alias
Przece omnibus Vicinis particulam Glebae agro-
rum transversalium luculenter ex re oculis subie-
cta G. Laurentium Mankowski seu Ejus antecesso-
res sulco suo ademisse apparet proinde Judicium
Officij Praes. Judicat, Quatenus Pars Actorea scilicet
G. Mankowski ab hocce tempore non audeat
ad sulcum suum haereditarium ex Vicinor. suor.
agris minimam particulam Glebae alieni fundi
adimere sed juxta antiqua signa et metas uti-
frui debebit et tenebitur sub poena Banitionis
in primis Judicij Crux Plures celebrandis per quem
libet Injuriatum in casu praesenti Decreto contraven-
tionis extendenda, resoluta itaq. causa adem-
ptionis fundor. quo spectat violentias inter Par-
tes exortas ab invicem ad se usurpatas decidit Judi-
cium Officij Praes. Quatenus Partes Inquisitio-
nes respectu sibi attentatarum violentiarum
et Injuriarum suo in Judicio expediant, et testes
ininstanti inducant, Interrogatoria conscribant,
et sibi ab invicem communicent, additurq. mlis
Parti utriq. sup. incorruptionem testium ad pronun-
tiandam Juramenti Rotham, praestiterunt tam
N. Laurentius Mankowski Parens, quam N. Grego-
rius Gosicki Rotha p. Judicium suum de prompta ob-
servata solennitate praestandorum Juramentorum
inducant testes et suas Inquisitiones educant, quibus
Inquisitionibus ex utraq. parte expeditis quo ad
Actoratum GG. Mankowskich quando quidem ex Ejus
Inquisitionibus luculenter patet Nobilem Sta-
nislaum Mankowski Filium saepem penes viam
quae tendit ex Villa Cad. Mankowo ad Ecclesiam Stu-
pen. Parochialem circa suum sulcum aestivalem
incipientem a granitie Potrykowska prope agros
transversales alias Przece omnium Possessorum

horumce Bonor. Maykowa haerentem et finiente
in Capitibus Arearum Villanarum Saepisse G. Vero
Goscicki Citatum ex Vesperis Domum redeuntem
Praefatum N. Mankowski Filium Circa Praemissum
laborem Verbis Indecentibus ut non Extruat Sae
pem propter transitum hominum in hortasse, Se
curem Ejd. N. Mankowski accepisse et Cad. Secur
aufugientem Domum insecutum fuisse et ab
invicem Sese laesisse nobilem vero Mankowski
Defendendo se lapidem ad Praefatum N. Goscicki
proiecisse idcirco Judicium Officij Praen. Praefatum
N. Goscicki uti motorem Causae non posse poenas
evadere Sententiat decernendo quatenus Clu
endo hunc Suum progressum Idem G. Goscicki
Turrim Castri Plocen. Superiorem in et pro Fa
Secunda ante Festum S. Mathaei Aposto
Anno Praen. proxe ~~praeterita~~ imminenti Ingrediatur Ejusdem
Sessionem per spatium trium Dierum Conti
nuet et expleat nec non in egressu de Turri
poenam Duplicem Marcarum Polonicalium
Parti Citatae nempe N. Stanislao Mankowski
Filio Coram Actis Cren. Plocen. Sub poena Bru
in Casu Contraventionis tam quo ad sessionem
Turriam quam non Solutionem marcarum
Circa Manifestationem faciendam publicando
Solvat et enumeret Securem autem acceptam
et hucusq. apud se detinentem in instanti Jud
cialiter Gnoso Mankowski extradat, et quoniam
extradidit, proinde liber pronuntiatur. Quo ac
net Actoratum G. Goscicki Con. GG. Mankowskie In
tentatum et promotum Siquid Suprascripti

nn Man

Mankowscy Ejusd. Inquisitionibus in quo piam non redarguuntur, proinde à quavis pœnalitate Cosd. NN Mankowskie Judicium liberos pronuntiat. Quo spectat Viam extra holodia et hortos Villanos circa capita hortorum et campum ad præsens Magoreum in plaga meridionali existem quæ Via tantum solet esse tempore camporum Magoreorum et dum campi seminabantur Cad. Via per Possessores annihilabat, propter transitum Viatorum nunc modo de consensu omnium Possessorum propter meliorem commodum omnium discedentium perpetuis temporibus Cand. Viam manere in quolibet Anno Judicium Condescensoriale arbitrat, et quilibet Possessor pro Cad. Via strata et publica ex suis agris Particulam glebæ relinquere debebit et tenebitur Decreti præsen. Robore.

Bartholomeus Jonosza Koskowski B.O. Plocen. mpria

Officium præsens Cren. Capitt. Plocen. ad Oblationem Gnosi Laurentij Mankowski Decretum Condescensoriale Infrascrum in Bonis Inferius nominand. per Infrascrum Officium inter se Offerentem et alios prolatum reproducentis ad Acti Candum Actisq. præsen. Ingrossandum suscepit in tenore sequenti (Inseratur) Originale Ejusd. Decreti circa Acta præsen. relictum

In Castro Plocen. Feria Quinta postridie Festi Exaltationis Sanctæ Crucis scilicet Die decimaquinta Mensis Septembris Anno Domini 1774to.

78

Decretum Condecen-
sionis anno 23 maii
ushie et Jozuichi in Dun-
do Bor. Mankowo plat.
1774

Actum in Fundo Bonor. Wołowa Ldq in Termino Compromissi Partibus designato Feria Quinta post Dominicam Oculi Quadragesimalem Proxima Scilicet die decima mensis Martij Anno Domini Millesimo Septingentesimo Septuagesimo Quarto

Coram MM Antonio Woźniecki Vice Notario Castrensi Plocensi ad Causam Infrascriptam per Partes Utraq Electo et Inscripto Superarbitro Paulo Zołtowski Vice Notario Terr. Plocen. ex Parte G. Alojzij Skwarski Francisco Krawłoski Dapiferi Vissogrod. ex Parte G. Bartholomaei Fałęcki Camerarij Terrae Ciechanoviensis Locatis arbitris In praesentia Gg. Antonij Fałęcki Gabrielis Sieklucki Burgraliorum Castr. Vissogrod. Sigismundi Skwarski nec non Mlis Rni Gnalis Praevidi Gaspari Marcinkiewicz de Wołowa authi et Jurati actum per acclamationem

Judicium Compromissoriale Suprascriptum Insistendo Inscriptioni Compromissoriali ~~[illegible]~~ ejus per Partes Infrascriptas recognitae In Tenore Verborum Tali Actum in Arce Ciechanoviensi Feria Quarta Pridie Festi Sanctae Catharinae Virginis et Martyris nempe Die Vigesima Quarta mensis Novembris Anno Domini Millesimo Septingentesimo Septuagesimo Tertio Coram officio actisq per Castr. Capitulum Ciechanoviensem Pltis Comparentibus Generosi Alojzius Skwarski alias et ~~Margaret~~ Bartholomaeus Fałęcki Camerarius Terrae Ciechanoviensis parte ab altera Sani Recognoverunt, Quia Ipsi Sopiendo Litigia Juris appropinquandoq Citiorem Justitiae Cursum ad Decidendas Causas Infrascriptas in Superarbitrum Mficum Antonium Woźniecki Vice Notarium Castr. Plocen. eligunt, et Impetrant Dieng Dijudicationis per Eundem Mficum Superarbitrum in Bonis Wołowa determinandae in anno futuro 1774 praefigunt, et assignant

80

et assignant Sentes et Concedentes Ejus Mfico Su
per arbitro Una Cum Mfico arbitris per unum
aequalibet Parte Locanae plenariam facultatem
absolutam Potestatem Causas Suas tam respectu
praetensionis Equor quam aliar Intervenientiar
in Judicio officij Cum Hoc ventilatis quam Intuitu
violentiar decidendi Inquisitionem si necessitas posti
laverit Expediendi Juramenta uti necessaria Ide
Cunt Excipiendi poenas Super quo Interent Irrogan
di ac in Cunctis praetensionibus et Intervenientiis
ad Contenta Terminor et Manifestationum etiam
ratione Circumscriptionis Subsecutae nihil Intacte
et Irresolutae relinquendo dijudicandi actus Laesio
eliminandos Censendi Satisfactionem omnimod
Cui et aquo provenerit praestandam demandandi
offerendo se quid quid per Eundem Mfico Super
arbitrum una Cum MM arbitris decisum fue
rit pro Ratho grato firmo ac Valido Suscepturos
Idq Sub Damnis Terrestribus pro quibus Ulique Re
spondebunt Sui Cum Posteris Ex actis Cum Capitu
Cecchanor Rescripto Chmielinski manu propria Loco
Sigilli Castri Illius ad Bona Suprascripta Cum
Suprascriptis Ejus ac Alibus praedictoq Mli in actu Con
tentis Condescendit Jurisdictionem Suam Of
ciosam provisa prius pace et Securitate pub
actibus officiosis Congrua ~~fun~~ per vocem Mli
adstantis fundavit qua fundata Partes ad Com
parendum praenominato Mli acclamare dem
davit Quo in Trno Partibus et quid Ex Aloysio
Skwarski actore et Cttto Pltr Gso Bartholomae
Falzely Camerario Terrae Cecchanoviae Cttto et Ac
re Pltr ~~Cmpo~~ Coram Judicio Compromissorio
Comparentibus et Secum Judicialiter Controver

tere

et Secun Judth Controversy et quib S Alojsij Skwarshi
simul et Citati Extraditionem Unius Paris eqvor ejusq; ad
propriorum ex Bonis Solanki possessionem S Therespil de
Zebul Skwarsha predicti ad Matris Subjecti per Ca
tum S Skwarsky Jakschi Stante fugactione Su. Rotme
gistratus Confederationis Terrd Sacrocimen Intrecepter
et Cord M Zemborsky Ordine Regimentario Terrd Zaro
cimens Confederationis divenditer aut loco extraditi
onij Solutionem adequati pretij ultra Summam sex
aureor Hungaricalium S Benedicto Skwarsky fratricin
absentia domi S Alojsij Skwarsky tunc temporis exobre
gio Bellico Confederationis circa fines Hungarie extan
tis tributam in fundamento Scripti manualis in Foctowo
die Vigesima quarta Augusti 1770 anno per Ludd Jakschi
dati/quo mediante S Jakschi portgvam S Alojsius Skwar
sky domum revertens et sibi valore se contentare
noluerit extraditionem eqvor aut loco extraditionij
Solutionem adequatam valoris Cord eqvor se obtine
xerit/Una cum Confiscatione Crentiæ Laboris ab Ejus
equis provenien petentis jam vero respectu per manifest
tionem Idsivam Coram actis Castr Czechanoviens Feria
quarta post Dominicam Exaudi nempe die Vigesima Sex
ta mensis Maj exactione pretensæ Summæ Trigintta
aureor Hungaricalium exparte S Jakschi in anno elapsu
Cz Cunej S Skwarsky facti. ad Tenutam pro Ludicijs Castr
Czechanoviens obsistendo per Suprascriptum S Jakschi Sto
Alojsio Skwarsky ipsumq; Br Ingbertum ad domum Bonn
tis Sabb S Jakschi cum numerosa Hominum Cetu vario
armor genere onustor Superviegistationem Ibidq; varias
violentas perceptionem damnorq; Causationem edituri
Coram actis Castr Plures per Mem Rm Gnatum Dominum
Simonem Klopsiak de Podtech authum et juratum
Feria Sexta Postridie Festi Sancti Martini Episcopi Con
fessoris die duodecima Novembris anno Simultan
elapso recognitum coram dicto ad Circum scriptio res
per id Lonevisi detractionis pœnas Superdicti S Jakschi
Imgang Concludentis Sic vero Bartholomej Jakschi Cita
ti citationi Eorum eqvor S Alojsij Skwarsky propries in Bo
nis Solanki prohibentes nimis laboribus et fame macerato

82

non nō tenter venen Licitatione Cur S Benedicto Stwar
sky eyusq S Alexij Stwarsky fratre germano facta pro
Summa Sexaurer hungaricalium acceptasse etiam
eyres Locce pretiō non alio Mficō Zbonusky Reymenta
nō Confederationis Terre Zarocimen divendidisse allegan
et Eo in casu ad juramentum se de tradentis objecta
vero per Arnūm et Manifestationem S Alexij Stwar
sky probare conantis Quod Partium Controversijs
pro et cre Reductis Quantum spectat pra
tensionem eyres Judex Compromissoriale prefio
rem S Alexium Stwarsky tangunt Principaten
autorem ad Comprobationem Juratorum valens eyres
esse advenerit et Quoniam S Stwarsky Locce Ju
ramentum S Falczky Alto deffert Quatenus Falc
zky ad Juramentum se se tradit Proinde Judex
dictus ad missibilis Eod S Falczky ad Evasionem Juramenti
declarato Statuit Quatenus Lex S Bartho Comedy
Falczky Evadat in Eos Juramenti Rotharg put stant
Confederationem eyres S Alexij Stwarsky prefio in Bonis
Sotarsky existentes Sexaurens hungaricalibus persolu
tos non majori pretio quam pro Quibus Supra Scripta
M Zembrusky Regimentario pretendunt Quantitate et
ad persolutionem non majoris pretij non tenet et adhuc Mfis
ad Rothisanum predictus Rotha Supra scripta Qua Evasi
ne attenta Curia S Falczky a quarta Inspectione Judi
sionis eyrorum Judex Liberum facit et pronuntiat Quo
attinet Causam Intuitu Circumscriptionis per S
Stwarsky Cur S Falczky promotam et per inscripto
nem Compromissorialem Judicio Suo Compromissa
riali ad dictum Judicandum procomissam necessariam ex
Ingressionem per utramque Partem hinc inde facta
onem Objectam quam emundationem educendi Consen
in Instanti Signid vero S Falczky Camerarius Actor
mus et autor ab objectis in Prno et Manifestatio
ne expressis Judicialiter Recedit et probare S Stwar
sky renuat Eidem quoque Circumscriptio S Alex
sij Stwarsky in Prno Judicij Castri Cracoviensis
ex Parte eyus S Falczky Seo Stwarsky edito et Ma
nifestatione Coram actis Cur Cracoviensis ex Parte Cur
Cur facta Supra de actu Exhibitis esse probatur
Proinde Judex Compromissoriale nempe Curia S Falc
Camerarius respectu Circumscriptionis S Stwarsky prenom
Crumenales et Personales Evadere Sententiat Deter
minat

Decernendo Curatores Jej S Falschi eluendo primitiuum pro
gressum Turris Castri Plocen Superiorem anni Feria Secunda
post Dominicam Exaudi anno presenti Presidenti Ingrediatur
sessionem per spatium Unius Septimanæ sine intermissione
continuet et expleat necnon in egressu de Turri solvat Jej Actus
primarios Duplicem quatuordecem Marcas Polon Gdi S Stowar
shj alteri Jej sub pena Banitionis in casu Contraventionis
circa manifestationem Cerarum actis Jej Plocz faciendæ Jam quo
rum adimpletionem Turris quam non solutionem pedul publicanæ
nihilominus actus Decretos ut poste Manifestationem Cerarum
actis Castri Cechanovien Feria quarta post Dominicam Exau
di ex parte S Bartholomej Falschj Jej S Alojsij Stowarshj ex
spectu pretensæ Solutionis Inscripta quorum Hungaricalium ad
Judicium nempe Actis et alias Contentor anno elapso interpositæ
ac Inuæ ex parte quasi Jej Curiæ Judicij Jej Cechanovien redhi
et per Mtem Dni Praesidem actus Jej Plocz Festo Dei Festi San
cti Martini anno Currenti elapso recognitum Coram Circumsen
ptionem in se prodeferet ac alias quorum actus si reperiri
potuerint ad primam S Skowarshj ad requisitionem ne Coneri
et bonæ famæ nocere quod non erant nocere exacti Judi
pro eliminandis arbitrat reliquas vero pretensiones
Partium adhuc promotas Cum firmatas et usurpa
tas unaliter hisce actibus Cessat et Partibus Perpetuum
Judicat Silentium Decreti presens Jtzere

Antonius Wornicki V Notarius Crim Palatinatus Plocen ex ultra
Parte Inscriptus Superarbiter mpp
Paulus Zolkowski Cracoviensis Terris Plocz ex parte
S Alojsij Stowarshj Creatus arbiter mpp
Franciscus Skarbeski Depusatus Visoviensis ex parte S.
Bartholomej Falschi Camerarij Terræ Plocensis Creatus Arbiter
mpp

Officium Presens Cæsq Capitis Plocz ad obtinendum S. Sigismun
di Skowarshi Decretum Compromissoriale Jnfrascripto Jn Do
mo Inferius terminando officiose per meos Superarbi
trum et arbitros Inter partes Introcentes plenam mani
festationem subscripto respective ad actandum actis
presens Jnq rospanne assumpti Jn Terræ Regnique Polo
niæ originale ejusdem Decreti circa acta retrac
tatis

Jn Cro Plocen Feria Quinta post Dnicam Jubilate proxima
Julicet Die vigesima octava Mensis Aprilis anno Do
mini 1774to.

#

15. 84

Actum in Bonis Obrąb Feria 3tia post Dominicam Exaudi Scilicet die Decima Septima Mensis Maj Anno Dni 1774

Coram Gnoso Mathaeo Krzywkowski Burgrabio Crenensi Plocensi in praesentia Nobilium Casimiri Tokarski Norberti Kłobukowski Caietani Tulinski ac aliorum plurimorum Nobilium ad actum praesens Congregatorum nec non Mtis Rni Gnalis Providi Martini Wygodny de Rochny Authi et Jurati ad actum praesens acclamandi assumpti et Eundem acclamandi

Officium Supraserum Burgrabiale Castrensi Plocensi In virtute de actu Eius in Crosnoscensi Feria 2da pridie Festi Sanctae Margarethae et Virginis et Martyris inter Nobiles Michaelem Obremski et Mariannam de Turskie Conjuges Parentes Carolum Ludvinam Filium et Filiam Obremskie Actt et Citatt ab una et Gnosos Valentinum Parentem et Simonem Filium Zołtowskie itidem Actt et Citatt Anno proxime Elapso 1773 prolati Quomediante Condescensio Gnorum Mathaei Krzywkowski et Josephi Czołkowski Burgrabiorum Crenensium Plocensium Captato tempore est assignata Quibus Gnosis Burgrabijs Unius absentia non obstante praevia de adventu sui tempestive faciendae avisatione mutuo partium sumptu Conducendae Condescensuri data est potestas de ademptione Fundorum reparatione et Desolatione aedificiorum mutuis Violentijs Injurijs Damnis Cunctisque praetensionibus Inquirendae investigandi Inquisitiones Juratorias expediendae Juramenta pro Exigentia Negotij excipiendae praetensionum Bonificationem et Omnimodam Satisfactionem quantum cui aequo provenerit praestandae demandandae poenas Super quo Interest irrogandae rigores Decreti extendendae annectendae partesque in omnibus et Singulis Decreti

50

praetensionibus

pretensionibus pro Justo et aequo finaliter assopiendis
et ad Contenta Terminos nihil intactum et irresolutum
relinquendo finaliter dijudicandi et Moderandi Cu
ius vel Quorum Decisioni Partes utrique parere et acqui
scere Judicatum pati Sub poena Banitionis debebunt
et tenebunt alias ex vi Eiusdem Decreti latius in se Exi
stens Vigore avisationis suae per literas Missibilis
factae ad Bona in actu Contenta et Requisitione
Suprascriptarum partium Condescendet Jurisdi
ctionem officiosam per Vocem Mtis in actu Contenta
fundavit Partesque ad Inscribendum Comparitionem
praedicto Ministeriali acclamare fecit Quo in Ter
mino acclamatorio partibus et quidem Nobilibus
Michaele et Marianna de Turskie in vicem Conju
gibus Parentibus tum Carolo et Ludovina Filio et Fi
lia Obremskie nec non Laboriosis Antonio et Cathe
rina Conjugibus Tutoribus Actt et Citatt per Eundem
Gsum Michaelem Obremski suo et Eorundem Actt
et Citatt nne prlter et Gnosi Valentino Parenti
et Simone Filio Zoltowskie Citatt et Actt per Eundem
Gsum Valentinum Zoltowski Parentem suo et
Eiusdem Filij sui nne prlter Coram officio Bur
grabiali Comparens et Scium Judtiter Controversi
quarum partium Controversijs in Judicium suum
inductis Exauditis officium praesens Burgrabiale
Exequendo Contenta Decreti et quo praesens
Condescensionis nitis actu ad revisionem Fundo
rum in quibus locis ademptionem Gnosi Obre
tey sibi sumunt Cum partibus ac Vicinis Acc
sit expeditaque revisione, Suspensa resolutio
ne hac in Cathegoria respectu ademptionis agro
Offm praesens Condescensoriale ad mentem prae
scriptae regulae Inquisitionem Parte utrique tam
respectu ademptionis agrorum quam violentiarum

Damnorum

damnorum peractionis iuxta Contenta partium
utrarumq expedienda Instantanee adinvenit
et additur Mtis Judicialis ad pronuntiandam super
incorruptionem Testium Juramenti Rotham prae
stiterunt Gnosi Michael obrembski et Valentinus
Zołtowski Postquam praestitum Juramentum
Conscribant partes utrieq Interrogatoria et Easd
sibi Communicent ac subscribant Testes Inducant
et Inquisitiones suas Educant Conscripserunt Com
municarunt Subscripserunt Testes induxerunt
Inquisitiones suas Eduxerunt Postquas Eductas
officium Burgrabiale resolvendo suspensionem
Superius factam ad lectionem Earundem Inquisitio
num Condescendit quibus lectis et per omnia pun
cta Cunctatis et diligenter perpensis Quoad
actoratum Gnosor Michaelis et Magdalenae de
Turskie invicem Coniugum Parentum tum Caroli
et Ludovinae Filij et Filiae obremskich atq Labo
nosi Antonij et Catharinae invicem Conjugum Sutorum
ac Rosaliae Ancillae Contra Gnos Valentinum Paren
tem et Simonem Filium Zołtowskie Institutum Quan
do quae ex Eisd Inquisitionibus Luculenter patet
Gnos Zołtowskie et Signanter Parentem actt Gnor
obremskich domum invasisse invadendo Fenestras
nulla ex ratione destruxisse Actricem Contem et Ma
trem Circa injuriam sui sese opponens baculo per
cussisse Concussiones inflixisse Gnum obremski Maritum
actt in Campis Eius proprijs agrum Collentem ad
veniendo similiter oppressisse Concussisse Labonosos
Antonium et Catharinam Sutores in Domo actt propria
Commorentes sine ulla ratione Domum Earum invaden
do Baculo aliquoties percussisse aggravasse per
Eandeq aggravationem Eosd Sutores in Eadem
Domo non habitasse quinimo Eandem deseruisse

et in aliam

87

et in aliam Villam se transportasse Gsum quoq Zoł
łowski Parentem in Eandem Domum oves suas impu
se Jam autem per Utros Gsos Zołtowskie Parentem
et Filium Eosdem Gsos Obrembskie acti saepe saepius le
sisse diffamasse honorem prostituisse poenasq ex
de in se Emergentes traxisse et Contra Leges Regn
processisse Jd Circo offm Burgrabiale Condescensor
le Studendo Legis et aequitati pro his praemissis ac
sibus et excessibus punibiles Eosdem Gsos Zołtowsk
Parentem et Filium adinvenit et licet Jsi Gnosi
Zołtowsky et Signanter Parens pro Suprascriptis
Violentis Majores promeruerit poenas officium ta
men Burgrabiale attenta Eorum miserabilitate ad
nitiores Condescendit Decernendo Quatenus Jsi
Gsi Zołtowscy Turrim Castri Plocensis Superiorem Fen
sola ipso die Festi Sancti Antonij de Padva ann
praesens proxime ventura ineant Eiusq Sessionem
Turricam et quidem Parens per Spacium Unius ad
ptimanae Jamvero Filius per Spatium Trium
Dierum Continuent et expleant nec non in Egressu
de Turri Gnosi Valentini Zołtowski Parentis, Jsi Idem
Gsus Zołtowski Parens expersona sui poenam Dupli
cem Jamvero intercedendo Filium poenam Simplic
Quatuordecem Marcarum Polonicarum Gnoso Obremb
Parenti Solvat et realiter Enumeret idq sub poen
Banitionis illo in Trno Coram actis Crenc Kapitt Plo
Circa maiorem ibidem faciendam publicanda Luita po
na Trium Marcarum Polonicarum Parti in Trno et rigo
re suprascripto Judicio vero totidem Solita Juris pro
xi Solvenda, Vulnera autem sibi inflicta Gnoso
de Turskie Obrembska Comprobet idq ininstanti in
Eam Juramenti Rotham prout Eadem non ab alio qu
piam quam a Gnoso Valentino Zołtowski Parent
sunt inflicta praestitit Quo attento Juramento De
nit offm Burgrabiale Quatenus Jsi Gsus Zołtowski

Parens

Parens pro illatis Concussionibus et per officium praesens taxatis Gsae Obrembska aut Marito Eius Duodecim Marcas Polonicas in Trno et sub rigore superius expresso solvat et realiter enumeret, Quo vero spectat resolutionem ad emptionis Areae Sulcorum hyemalium Trium circa Pomarium sitt Quoniam Partes inter se agens de Eisdem sulcis Judliter praescindendo Juramenta sese ~~amicabiliter~~ Composuerunt Proinde officium praesens attenta Eadem Judli Compositione Decernit Quatenus Quatenus Gsus Valentinus Zołtowski Eosdem Tres Sulcos post Collectionem lini et Canabum Gnoso Michaeli Obrembski actt praeter pomarium Pallis per ministerialem in praesentia officij sui obsigillatt restituat alveos cum apibus in Fundo Gsor Obrembskich proprio locatt in suum Fundum transportet Jdque sub poena Banitionis in primis et proximis Judicijs Castrens Capitt Plocens super Parte Contravenien publicanda Quo autem spectat Actoratum Gsorum Valentini Parentis et Simonis Filij Zołtowskich actt Contra Gsos Michaelem et Mariannam de Turskie inicem Conjuges Parentes tum Carolum et Ludovinam Filium et Filiam Obrembskie ac Labenosos Antonium et Catharinam Sutores atq Rosaliam Ancillam respectu ~~respectu~~ Desolationis aedificior, Inseminationum deperditionis violentiar et Injuriar per actiones, intentatum Quando quidem tam ex Contractu inter olim Gsam Sophiam de Kotarskie olim Gsi Lucae Zołtowski relictam Cantem viduam ab una et Gsum Michaelem Obrembski parte ab altera respectu Tenutae Sortis in Bonis obsqb sitt anno 1774to Inito Eandem Sortem in Possessionem Arendatoriam Eidem Gso Obrembski et Sola tantum aedificior reparatione et Inseminationum in agro importatione dimisisse nullamq Summam pro Tenuta Arendatorio

praefato

89

praefatae Sortis in Eodem Contractu expressisse quam etiam
Inquisitionibus neque ullam desolationem aedificiorum
et deperditionem in Eadem Sorte Inseminationum stante Ar-
datoria Possessione ✝ Eiusdem Gsi Obrembski probasse Va-
cae et ~~Lupi~~ Vituli per lupos devorationis Causa ex-
titisse non Constat nec in quopiam Jsie Gnosi Obrem-
scy Parentes et Filius acaty Jsie Inquisitionibus argu-
untur esse rei id Circo ex his rationibus officium
praesens permonens non posse praetendere Gsum
Valentinum Zołtowski ullam bonificationem respe-
ctu Desolationis aedificior et Inseminationum de-
perditionis à Gnosis Obremskie arbitratur Quinim
Eosdem Gnosos Obrembskie Parentes et Filium ab omni
Impetitione poenalitateque liberos facit et pronuntiat
Quovero attinet extraditionem ✝ aratrorum per Gsum Valenti-
num Zołtowski Parentem actt a Gso Michaeli
Obrembski praetensorum Evadat Jsie Gsus Michael
Obrembski in eam Juramenti Rotham prout stan-
te sui Possessione Tenutaria # Gnosi Valentini Zo-
łtowski haereditaria nulla aratra accepit et ad res-
titutionem Eorundem non tenetur idque Ininstanti et
additur Ministerialis ad pronuntiandam Jura-
menti Rotham et Quoniam Generosus Valentinus
Zołtowski actt Juramentum Gnoso Michaeli Obrem-
ski Condonavit, Proinde offm praesens Burgra-
biale Condescensoriale Eundem Gsum Michaelem
Obrembski ab extraditione aratrorum ulteriori
liberum facit et pronuntiat, Nihilominus offi-
Burgrabiale statuit Quatenus Jsie Gnosi Michael
Obrembski et Valentinus Zołtowski Saepiment a Ca-
ca hortos suos (ne Damna in hortis fiant) locent
et erigant idque sub poena Banitionis in Primis
✝ praemissae Sortis # sortis toties dictae

et Proximus

et proximis Judicijs Cren Capitt Plocen super Parte Contravenien publicand Reliquas vero pretensiones officium presens Burgrabiale pretensionibus mutuis partium Compensandas vult ac declarat, Protestationes manifestationes obductiones ac alios quosvis actus Cassat et mortificat perpetuumq quarumvis pretensionum huiusq ad se usurpatar Parti utriq Imponit Silentium Decreti presen vigore

Mathieus Krzywkowski Burgrabius Cren Plocen

[illegible]

Officium presens Cren Capitt Plocen ad oblationem Gsi Michaelis Olrębski Decrum Condle infrascriptum in Bonis Inferius nominand Officiose per Jm Burgrabium loci presen inter Partes intro Contentas platum manuq Ejusd Burgrabij subscrum reproducend ad actitand actisq presen Ingrossand suscepit in tenore sequen (Inserat) originale Ejusd Decri circa Acta relictum

In Cre Plocen Fa 2da Ipso Die Festi Sancti Antonij de Padua scilicet Die Decima Tertia Mensis Junij Anno Dni 1774

Decretum Condescensio
nis in Bonis Obrab latt

1774to

Vb

Działo się w Mieście Płocku na Terminie Kommissyi Likwidacyi Podatku Czopowego y Szelężnego przez Uchwałę Konfederacyi Koronney przekazaney Innotescensyami niżey wypisanemi naznaczonym we Wtorek przed Swiętym Swiętego Marcina Biskupa nayblitszy to iest dnia osmego miesiąca listopada Roku Pańskiego Tysiącznego Siedmsetnego Siedmdziesiątego Czwartego.

Działo
Działo się Generalis

Co się tycze Kathegoryi Miasta Raciąża z Podatku Czopowego y Szelężnego przy ostatnym Dekrecie między Przeswietnym Wojewodztwem Płockim

Confoederationis
Regni Mareschalci

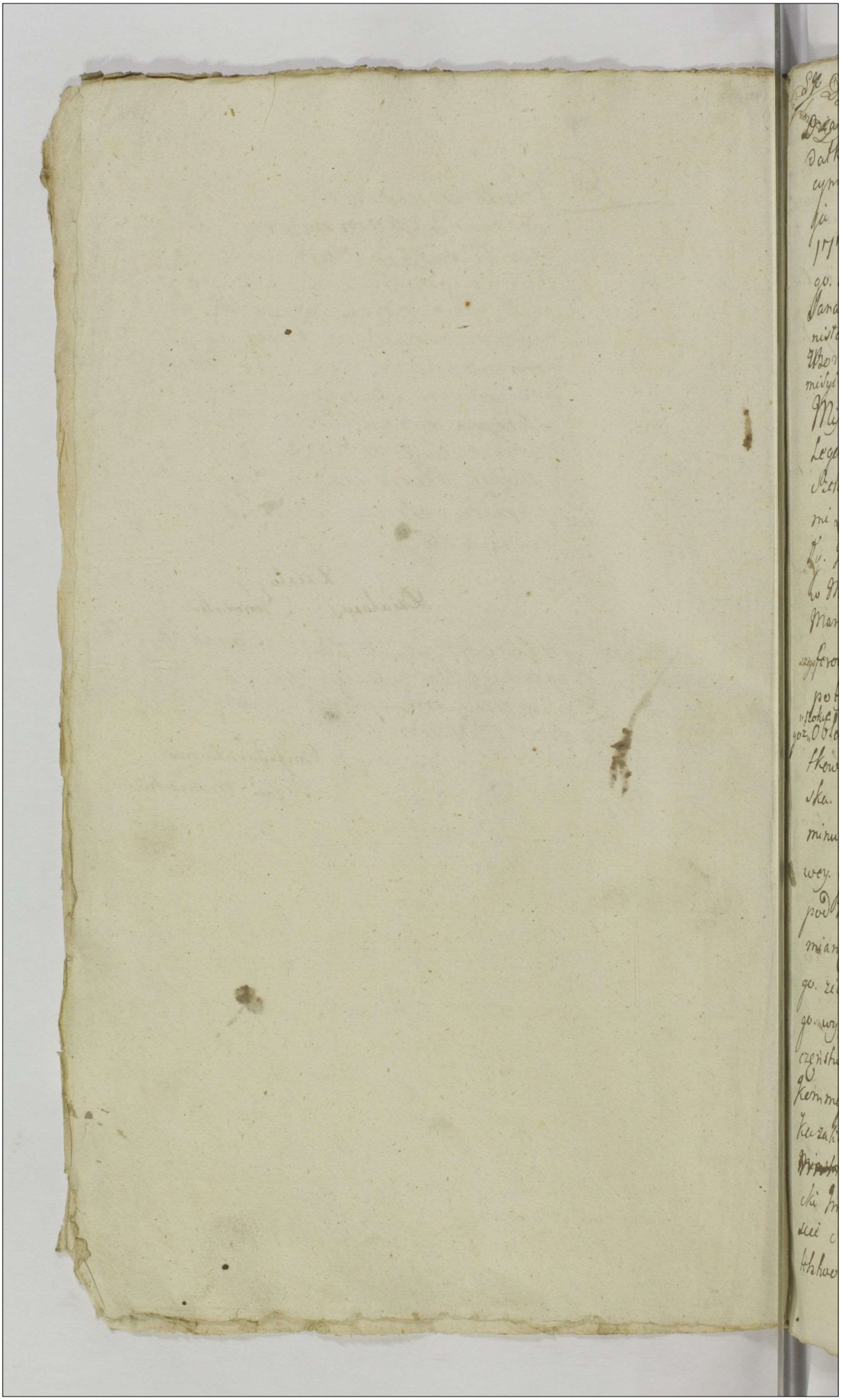

16. 43

Dzialo się w Mieście Płocku. na Termine Likwidacyi Długów. Czynszowego y Szelężnego. z Limity prasudicatum. we Czwartek na Zajutrz po Święcie Świętego Jerzego Apostoła. to iest Dnia pierwszego Miesiąca Grudnia Roku 1774. w przytomności Urzędowych. Mateusza Krzywickiego. Dominika Kowalewskiego. Burgrabiów Grodzkich Płockich. Jana Kociełkiego. tegoż Jmienia Nadwornego. Mateusza Stanisławskiego. y innych. oraz Uczciwego Pawła Zarzewicza Woźnego Ziemskiego Warnego przysięgłego akt niniejszy Jemmissyi przywołującego y całemu Officyi.

My Komissarze uchwały Konfederacyi Generalney. Delegacyi Sejmowey do Likwidacyi Długów Czynszowego y Szelężnego. z Miast y Miasteczek. Woiewodztwa Płockiego y Ziemi Zakroczymskiey wyznaczeni. na Fundamencie tychże uchwały Generalney Konfederacyi oraz Dekretu Sądu swego. tu w Mieście Płocku we Wtorek przed Świętym Szczepanem Marcinem Biskupa. to iest Dnia 6. Miesiąca Listopada Kalendarzowego. w Aktach Grodu Płockiego. w Poniedziałek po tym że Święcie Świętego Marcina to iest Dnia 12. Miesiąca Listopada Obłatowanego. Którym. w Porządku. Likwidacyi Długowania Czynszowego y Szelężnego. od Miasta Płocka y Płoskiego. należący oraz Jurysdykcyi tychże Miast. oddalenie Dominus. do Dnia Dzisieyszego. z Kontrowersyą Stronie Powodowey. y pozwanym stawaiącym. prawnego stawienia się pod Klęską wywołania. na Sprzeciwiaiących się ciągnąc miana nastąpiło. na Mieyscu Miasta Płocka w Akcie wyrażonego. Zachowuiąc się Jurysdykcyą swoią obwołaniem Woźnego. wyżey wyrażonego. przy obserwowaniu wszelkiego bezpieczeństwa. y Fundowczowy Stron do stawienia się przed Sądem Jemmissyi niniejszey. rzeczonemu Woźnemu. przywołać nakazałemy. na którego przywołanie. Burmistrz Magistratu Miasta Płocka Wielmożny Józef Krosowski Instygator Ziemski Płocki Jmieniem Skarbu Koronnego Obywatelskiego powodowego Stawiwszy się Magistrat Miasta Płocka y całe Obywatelstwo tegoż Miasta pozwanych przez Urzędowego. Burmistrza

Mateusza Krzywkowskiego Burgrabiego Grodzkiego Płockie
go. Sławetny Urząd Miasta Płońska y całe Obywatelstwo
tegoż Miasta pozwani przez Sławetnego Jakoba Puchalskiego. Lan
Gwuyta Miasta tegoż. Wielmożny Hieronim Umiemski Sta
rosta Bielski przypozwany. przez Urodzonego Mateusza Sta
nisławskiego. Wielmożny Adam Szczesny Dwoch Imion. Piotro
wicz Starosta Mławski y Woyt Miasta Mławy. przypozwany
przez Urodzonego Walentego Gołkowskiego. Plenipotenta
zapisanego. Niewierni Żydzi Synagogy Mławski przez te
goż. Urodzeni Ludwik y Jan Szymakowscy Stolnikowiczowie
Ciechanowscy przypozwani przez Urodzonego Ludwika Szy
makowskiego swoim y Brata swego Jmieniem osobiscie. Mia
nowani. Przed Sądem Kommissyi ninieyszey stawaiący y wspo
ry Prawne między sobą czyniący. Których Stron stawaiących
sperów Sąd ninieyszy wysłuchawszy ponieważ Miasto Płock
w osobach do Likwidacyi podatkowania Czopowego y Szelężne
go. należących. Spraw swoich w Sądach Assessoryi Koronney
dotąd ieszcze nieskończonych. attentuie. y przeto. do Uiszcze
nia się w Likwidacyi tegoż Podatkowania nie są sposobni
dalszego odwołania terminu ninieyszego. w Sądzie żądaią na
których prawne wniesienie przy dozwalaniu Strony powoda
wey Termin ninieyszey Kommissyi do Dnia Dziesiątego Sty
cznia w Roku blisko następuiącym 1775tym. przypadaią
cego. Sąd Kommissyi ninieyszey oddala. zachowuiąc Stronom
przypozwanym. w tymże Czasie oddalenia. przypadaiący
zawito gotowy termin. Na który Strony y Przypozwani sta
wić się ato pod Karą wywołania. na wstecz idących. ścią
gnąć mianą. powinni będą. Mocą Dekretu ninieyszego
Maximilian Bruno Sierakowski Woyski Wdztwa Płockiego
Kommissarz do Likwidacyi Czopowego wyznaczony

Jan Gumowski Komornik Ziemski Płocki Kommissarz do Likwi
dacyi Czopowego wyznaczony

Jan Glinski Woyszczyc Wdztwa Płockiego
Kommissarz do Likwidacyi Czopowego
wyznaczony.

Jna

Na termin zwdalenia przypadaiący we Wtorek po
Święcie Świętych Trzech Królow przy ktorym to zeszłym
10. Miesiąca Stycznia. Roku Pańskiego 1775go. Sąd Ko
misyi uchwala. Jeneralney Rewizyi Delegacyi Sejmo
wey do Likwidacyi podatkowania Czopowego y Szelężnego
wyznaczony. Mocą tyże uchwały. y poprzedzaiących. de
kretow służących. do wstanie Likwidacyi do dnia dzisieyszego
determinuiących. do Miasta Płocka. wchodzących y Gurydy
kuiąc Kommissyi swey wymyślonnesi Wielmożnego y Uro
dzonych Józefa na Zakrzewie Zakrzewskiego Podczaszego
Sieradzkiego, y Sędziego Prodzkiego Województwa Płockiego. Adama
Miłaszewskiego Kamornika Pawła Zotkowskiego Regenta Ziem
skich Walentego Zotkowskiego. Mateusza Krzywickiego
Dominika Kowalewskiego. Burgrabiow Grodzkich Płockich
Mateusza Stanisławskiego. Jana Kocięckiego. Jana Niedro
skiego. y innych Wielu przytomnych. oraz Uczciwego Pa
wła Pszerzewicza ze wsi Pszerzewa Kmiecego. Woznego przy
sięgłego. Akt niniejszey Kommissyi przywołuiącego i Obwo
ławiaiącego. przyzwoicie ustanowiwszy Ktoby do stawie
nia się przed Sądem swoim rzeczonemu Woznemu. przy
wołac. na Karuzie. na Ktorego przywołanie Urodzony Jo
zef Lesowski Instygator. Ziemski Płocki imieniem Skarbu
Koronnego czyniący powod osobiście. Stawszy Antoni
Jędrzeiewicz. Prezydent y Łukasz Wirgocki Radny Miasta
Płocka osobiście. Stawszy Antoni Sikorski Woyt Fabian
Starogrocki Onufry Keynik Woyciech Krytuffka Grze
gorz Bogusławski Jakob Matafawicz Radni Miasta
Płocka J.K.M. pozwani osobiście. Stawszy Józef Jędrze
iewicz Ławnik Miasta Płocka "pozwany" osobiście. Stawszy
Piotr Kochański Pisarz Miasta Płocka. pozwany. przez
Stawszego Grzegorza Bogusławskiego Stawszy. Jan Zolba
Mieszczanin Miasta Płocka. przez Stawszego Fabiana
Starogrockiego. Stawszy Wawrzyniec Wisniewski Ławnik

dal

Ławnik. Miasta Płocka pozwany. przez sławetnego Woyciecha Przykulskiego. Sławetny Łukasz Keys. pozwany przez Sławetnego Antoniego Jędrzejewicza. Sławetna Panna Cecylia Prokopowiczowna pozwana przez Sławetnego Onufrego Keynika. ~~[illegible]~~ Szlachetny Jm Pan Adam Kulpienski pozwany osobiscie. Niewierni Hersz Salamonowicz. Hersz Moskowicz. Jeich Lewkowicz pozwani przez Niewiernego. Lewka Salamonowicza. ~~[illegible]~~ Niewierny Eliasz Lewkowicz pozwany osobiscie. Przewielebna Kapituła Koleiaty Płocki pozwani przez Jm Xiędza Karola Kenkowskiego. tyże Koleiaty Kanonika swoim y cały Kapituły Imieniem osobiscie. Przewielebny Jm Xiędz Konstantyn Wolicki Konwentu Płockiego. Zakonu Swiętego Norberta Proboszcz pozwany. Oraz Wielebne Panny Zakonu Konwentu tegoż Płockiego. pozwane przez Wielebnego Jm Xiędza Ambrożego Jastrzębskiego. Kaznodzieię Zakonu tegoż swoim Przewielebnego. Jm Xiędza Proboszcza. y Wielebnych Panien Zakonnych Imieniem osobiscie. Sławetny Urząd Miasta Płońska y całe Obywatelstwo. tegoż Miasta pozwani przez Sławetnych Jakoba Puchalskiego Landwuyta. y Antoniego Przyborowskiego. Burmistrza. swoim y całego Miasta Imieniem osobiscie. Urodzeni Ludwik y Jan Szymakowscy Stolnikowiczowie Ciechanowscy pozwani przez Urodzonego Ludwika Szymakowskiego swoim y Brata swego Imieniem osobiscie. Wielmożny Adam Szczęsny Dwoch Imion Piotrowicz Starosta Mławski y Woyt Miasta Mławy przypozwany. przez Urodzonego Walentego Gołkowskiego Plenipotenta zapisanego. Niewierni Zidzi Synagogi Mławski przypozwani przez tegoż. Przed Sądem Kommissyi ni-

nieyszey

Urząd y Obywatele Miasta Raciąża przypowiedaiący przez Sławetnego Szymana Czwierczakiewicza swoim y całego Miasta Imieniem osobiscie. W Jm Marcin na Zawiszach Lorawski Podstoli Płocki przypowiedaiący osobiscie.

ninieyszey stawaiący Których Stron stawaiących Spo-
rów Sąd Kommissyi wysłuchawszy przystępuiąc do Likwi-
dacyi Podatkowania Czopowego y Szelężnego od Miasta
Płocka należącego. Ponieważ toż Miasto Płock przyo-
statniey Likwidacyi z innemi Miastami Czynioney na
Terminie Kondescensyi w Płocku w Poniedziałek po Swię-
cie S. Marcina naybliższy w Roku 1768. Expedyo-
waney wzdać się dopuscili y likwidacyi nieczynili
Przeto od Ostatniego Dekretu Likwidacyi Ich w Sądach
Ziemskich Płockich w Poniedziałek przed Swiętem S. Ja-
dwigi w Roku 1765. Czynioney Regestra Propinowa-
nych Likworów wszelakich robionych przewożonych
przekupowanych wyszynkowanych y wyprzedanych
Sąd Kommissyi kompertować Onym nakazuie a to na tych
Miast kompertowali też nakazane Regestra na których
opisania rzetelność przysięgę dopełnić Ofiaruią a
oraz na podany wyszynk ~~Piwa~~ Mirek Piwa Zeso-
bney Propinacyi Mieyskiey Żydow Arendarzow teyże
Propinacyi do poprzysiężenia wielości Onych sta-
wiaią, dlaczego Sąd Przypuszczonemi Onych do Przy-
sięgi uznaiąc nakazuie aby ieden z Mieszczan Ra-
dnych Rzeczone regestra spisuiący poprzysiągł w tey Ob-
mowie iż Regestra Propinowanych Likworów w Sądzie
Kompertowane sprawiedliwie spisali, y nic od Czasu Li-
kwidacyi ostatniey w onych że nieopuscili, Żydzi zaś
Arendarze Propinacyi Mieyskiey Żydowską Rotha ie-
ko bez umieyszenia wyszynkowanych Liczbę Beczek
~~wy~~ podali a to na tych Miast wypełnili też Przysię-
gi Sławetny Antoni Jędrzejowicz Prezydent Miasta
Płocka tudzież niewierni Żydzi Dawid Jakubowicz Lewek Berko-

wicz Eliasz

Imo

+ Eliasz Lewkowicz po którey wykonaney Sąd do Likwi-
dacyi Regestrow Kompertowanych y zaprzysiężony
przystępuiąc które od ostatniey likwidacyi w Roku 1[illegible]
w Sądach Ziemskich Płockich Czynioney do Czasu teraz-
szego spisane zlikwidowawszy, Ponieważ okazuie się z Ko-
pinacyi Mieyskiey Trzy tysiące Siedemset Dwadzieścia
Dwa. nowey Miary Beczek. Siedemdziesiąty Dwa
Garce w sobie maiących, a z osobney propinacyi Mie-
skiey przez Miasto Arendarzom puszczaney. Wilgoń-
szczyzna zwaney. Tysiąc Dwieście Dziewięćdziesiąt Pięć
wyszynkowanych z miedzy których warow Piwa. Mia-
sto z swego Browaru. Sto pięćdziesiąt. Siedem Beczek
a zaś Arendarze. Czterdzieści y pięć Beczek Piwa że dla Żoł-
nierzy tak Rossyiskiego Woyska iako y ~~Żołnie~~ konfede-
rackich. podczas przechodow y Konsistencyi. bez Płacy
wydali wnoszą, y o alewiacyą w Sądzie dopraszaią
się, na które wniesienie Sąd nieprzywodząc Onych w tey
mierze do Przysięgi połowę rzeczonych Beczek Piwa
iakoby bez płacy Żołnierstwu wydanych przyimuią
Onez w Jedney połowie od prowenienciy Czopowe-
go wyłącza. także Ponieważ też Miasta zwylikwi-
dowanego iuż Piwa. przez Sławetnych. niegdy Pr.
Kopowicza. Beczek sto iedenaście. niegdy zaś Limowskiego Be-
czek 100. wyszynkowanych okazuią, od których po zeyściu tychże
+ Zmarłych sposobu odebrania Czopowego nieznayduią. Przeto Sąd
Kommissyi przychylaiąc się do sprawiedliwości y tę liczbę Beczek z
odpłacenia Czopowego. wyłącza Gorzałki zaś. przekupowa-
y przez Mieszczan wyszynkowaney. Ponieważ toż. Miasto
w Dwoch tylko. Leciech po ostatniey Kalkulacyi Regestr
pisało z których pisanych Regestrów 81 Beczek Gorzałki
wyszynkowaney okazuie się, a zaś z poslednieyszych lat aż do Czasu

teraznieyszego

teraznieyszego. Każdy z Mieszczan Szynk Gorzałki trzymaią-
cy. z Pamięci tylko a bardziey niesiekiego własnego
umiarkowania w osobności Lidzbę Beczek wyszynko-
wanych. Gorzałki podaiąc iako by tylko Sto Dziewięć
Beczek w przeciągu tego Czasu przez wszystkich wy-
szynkowaney Gorzałki okazuią, zaprzysiąc iednak
Lidzby Szynku tego. dla niedostatecznego Pamięta-
nia że niemogą wnoszą, przeto Sąd Kommissyi uka-
ranie za niepilność Onych w spisywaniu regularnym
Regestrów dla krytycznych czasów przepuszczaiąc
a proporcyą z dawnieyszych lat, w których Regestra
spisane podali biorąc, Lidzbę Beczek Dwudziestu
Osmiu wyszynkowaney Gorzałki do Podanych z Pamię-
ci. Beczek Im przydaiąc dla uwolnienia od przysię-
gi, płacą podatku Szelężnego. za wszystkie Lata od
ostatniey Kalkulacyi od Lidzby Beczek Gorzałki Dwoch
set Osiemnastu od tychże Mieszczan. sprawiedliwie
Skarbowi należącą, mieć Chce, a że z tey Samey sa-
koby Lidzby Beczek Gorzałki rzeczeni Mieszczanie wy-
daney bez Płacy Żołnierstwu Gorzałki Beczek Czterna-
scie podaią, z których rownież iako y Piwa poło-
wę przyimuiąc. Siedem Beczek od Płacy Szelężnego
uwalniaiąc z Lidzby wyżey wyrażoney Sąd Im wy-
trąca. y tak z wyżey opisaney likwidacyi za Czopo-
we od Piwa. rachuiąc od każdey Beczki nowey
Miary. po Groszy 16. Summę Złotych Dwa Ty-
siące Czterysta. Dziewięćdziesiąt Groszy Dziesięć Poło
a za Szelężne od Gorzałki od każdey Beczki po Złot Trzy Sum-
mę Złotych Polskich Sześć set. Trzydzieści y Trzy. od
Miasta Płocka przychodzącą. ustanawia. nad to
od Garca Wężowego. którym Sławetny Sikorski

przez

przez lat Cztery Gorzałkę pali na każdy Rok dawnym zwyczaiem rachuiąc po Złotych 6. zawszytkie lat Cztery. Kwotę Dwadzieścia Cztery Złote ta koż od Wina Czterech Oksoftow Francuskiego. przez Sławetnego Jędrzejewicza Prezydenta przed konstytucyą płacenia na Komorach Czopowego nakazuiącą. Ponieważ przy ostatniey Kalkulacyi z Miastem Płockiem tenże Jędrzejewicz nie kalkulował się wyszynkowanych, y że niewiencey w Sądzie zaprzysiężonych od każdego Oksoftu po Złotych Osiem dawnym zwyczaiem rachuiąc, Kwotę Złotych Polskich Trzydzieści Dwa. od Wyszynkowania Miodu wysyconego którego z Regestrow podanych okazuie się Beczek nowey Miary Dwadzieścia Dziewięć y pół od każdey po Złotych Trzy. Kwotę Złotych Osiemdziesiąt Osiem Groszy Piętnaście Pol. naznacza. osobno zaś od Niewiernych Żydow Hersza y Icka Szynki Miodu y Gorzałki za kontraktem od Mieszczan trzymaiących Ponieważ też Żydzi iako to Hersz z Dwoch Lat w których Szynk trzymał Gorzałki Beczek Piętnaście a zaś Icek z Trzech lat y Trzech Kwartałow Miodu Beczek Siedem wyszynkowanych okazuią y na to przysięgę Żydowską Rothą dopełnili z którego Szynku od Hersza Kwotę Złotych Czterdzieści Pięć. a od Icka Złotych Dwadzieścia Jeden należyć ma. Od Moska zaś w Ulicy Żydowskiey Miod Szynkuiącego Ponieważ w Roku 1769. w Sobotę na Zajutrz po Swięcie Swiętych Trzech Królow. przez Urodzonego

go

Urodzonego. Woznickiego Regenta Grodzkiego Płockiego z Kwoty
Szesnastu Złotych Polskich z podatku Czopowego Dekretem Kondescen
soryalnym w Roku 1768 ferowanym. przysądzoney iest za-
kwitowany. a tymże Dekretem przez Kombinacyą temuż Niewier
nemu Moskowi Kwota za Podatek Czopowego. po Złotych Dwa-
nascie co Rocznie do płacenia przekazana. że zaś tenże Żyd
dla zgorzenia Domu poteyże ostatniey Likwidacyi tylko przez
pięć Kwartałow Miod szynkował, a przez Inne wszystkie la-
ta że Szynku nieprowadził, do poprzysiężenia się bierze któ-
rego dopuszczaiąc nakazuie Sąd aby Żydowską Rothą
poprzysiągł iako tylko przez pięć Kwartałow po ostatniey
Likwidacyi Miod szynkował, a ponieważ dopełnił przeka-
zaną przysięgę Więc Sąd niewiencey nad kwotę Złotych Pol
skich piętnascie. od niego do zapłacenia należącą Dy-
spenuie. że zaś Rzeczone Miasto Płock po ostatniey Li-
kwidacyi Wielebnym Oycom Reformatom Konwentu
Płockiego Złotych Polskich Pięcset Wielmożnemu Zorawskie-
mu na ow Czas. Marszałkowi Konfederacyi Złotych Polskich
Trzysta dziewiętnascie. za Dyspozycyą Woiewodzką, a zaś
niegdy. Wielmożnemu Karolowi Benkowskiemu. Skarbni
kowi Płockiemu. Złotych Polskich Czterysta. za kwitem Je-
go. wypłacili, oraz przy ostatniey Likwidacyi iako się z De-
kretu. okazuie Złotych Polskich. Trzysta naddali Przeto
Sąd ninieyszey Summy też przez Miasto Płock
wypłaconą y nadliczoną z Podatku teraźniey Likwi
dacyi wytrącaiąc nakazuie. aby toż Miasto y
Żydzi w Likwidacyi wyrażeni co od kogo według
przepisu. wyżey położonego. należyć ma Sum-
mę wraz Kompułowaną z Podatku Czopowego
y Szelężnego nad wytrąconą należącą. Tysiąc Osiemset Dwa-

dziescia

Dwadzieścia y Dziewięć Złotych Polskich wynoszącą na
~~Czwartek~~ Poniedziałek po ~~przed~~ Swięcie Swiętych ~~Trzech Królów~~ Czynszu w Roku
teraznieyszym przypadaiący do Depozytu Kancelaryi Grodz
Płockiey za Kwitem Urodzonego Antoniego Woźnickiego
Regenta Grodzkiego Płockiego. Jeden do Drugiego nie
referuiąc się zapłacili. a to pod Karą wywołania. w nie
uczynieniu zadosyć przy uczynioney przed Aktami Grodz
mi Płockiemi skardze. na sprzeciwiaiących się sciągnąć ma
ną. Za sprzeciwienie się zaś Dekretowi Ziemskiemu Pło
ckiemu w Płonsku na Rokach Ziemskich we Czwartek
po Swięcie Zielonych Swiątek w Roku 1767. na
Kondoscensyą zapadłym oraz na zniesienie Kondo
mnaty na Tymże Terminie Kondoscensyi w Płoc
w poniedziałek po Swięcie S. Marcina. Biskupa
w Roku 1768. z Strony Wodztwa na tymże Mieście
otrzymaney. w Grodzie Płockim we Czwartek przed
Swiętem Swiętych Trzech Krolow w Roku 1769 ob
towaney Sąd Kommissyi Rzeczone Miasto Płock uka
ranym bydz sądząc. Nakazuie aby toż Miasto Płock
winę Czworo Czternaście. Grzywien tak za sprzeciwie
nie się Dekretowi iako y na zniesienie Kondem
ty stronie Powodowey na Terminie Summie do
zapłacenia przekazanym. ~~aby toż Miasto Płock~~
y pod tąż surowością a Sądowi przez połowę na
miast a to pod osobną Karą wywołania. a na sprze
ciwiaiących się przy Końcu Dekretu sciągnąć ma
ną zapłacili co się zaś tycze Summy Osmiu set
Złotych Polo przy ostatniey Likwidacyi w Roku
1765 tym. czynioney w Dekrecie wyrażoney iako

od.

od Miasta Płocka ~~któr~~ należyc mianey którą że toż
Miasto Płock niegdy W. Karolowi Bonkowskiemu
Skarbnikowi Płockiemu bez dyspozycyi Woiewodzkiey
za kwitami tylko onegoż zapłacili, y przeto przy toy-
że ostatniey Likwidacyi temuż Miastu do rozpra-
wy z niegdy W. Bonkowskim zaprzypozwaniem onegoż
nastąpic mianey dotąd iednak nienastąpioney / nieprzy-
sięgłey. Sąd Kommissyi. Ponieważ Miasto Płock wy-
płacenie rzeczoney Summy niegdy W. Bonkowskiemu
kwitami onegoż dokumentalnie dowodzi. repetycyą
oney iżeby nienależycie odebrana była. u Sukcessorow
niegdy W. Bonkowskiego. Skarbowi zostawuiąc Mia-
sto zaś Płock od powtornego płacenia toyże Summy
uwalnia. Po skonczoney. Likwidacyi Miasta Płocka
Sąd do Likwidacyi Miasta Płonska przystępuiąc na
Kazuie. aby toż Miasto Płonsk Regestra wyszynko-
wanych Trunkow od ostatniey likwidacyi swoiey
na Terminie Kondescensyi tu w Mieście Płocku
w Roku 1768mym expedyowaney kompertowali
a to natychmiast aże toż Miasto Regestra swe
propinowanych Likworow tylko od Roku 1772
kompertuie dawnieysze zaś Regestra przy ziezdzie
Woyska Konfederackiego. kontrybucyi Czopowego
dopominaiącego się niewiadomym sposobem
zgubione wnosi y na poparcie wniesienia swe-
go przysięgę wykonac pragnie dlaczego Sąd przy-
puszczonemi onych ~~Czynu~~ do przysięgi uznaiąc
naznacza aby dwoch z Mieszczan poprzysięgli

wten

104 w ten Sposob iako dawnieysze Rejestra od ostatniey
Likwidacyi z lat Czterech prawdziwie zginęły y
kompertowania Onych niemaią Sposobu. oraz jako
te Regestra. które od Roku 1772go. kompertuią są
prawdziwe y nienaumieyszenie Podatku Czopowego
y Szelężnego Spisane a to na tych miast. poprzysięgli
Sławetni Jakob. Puchalski. Landwoyt y Antoni
Przyborowski Burmistrz Miasta Płonska. w tym ia-
kowyżey opisaniu zachowuiąc zwykłą Przysięgi Ob-
serwę po którey wykonaney Sąd przystępuiąc do Li-
kwidacyi Rejestrów podanych. y zlikwidowawszy one
biorąc proporcyą z podanych Rejestrow na lata z któ-
rych Rejestr zgubiony Summę za Podatek Czopowe-
go. y Szelężnego od Miasta Płonska od ostatniey
Likwidacyi należącą Tysiąc Trzysta Pięćdziesiąt,
Trzy. Groszy Dwadzieścia Dwa Sąd naznaczył, z któ-
rych wytrąciwszy Kwotę Dwieście Czterdzieści Trzy
Złotych Pol. Konfederacyi za kwitem Rotmistrza Płon-
skiego. przez Miasto wydaną w Sądzie ninieyszym
przez wyżey wyrażonych. Mieszczan. za poprzysię-
żeną, Resztuiącą Summę Tysiąc Sto. Dziesięć Zło-
tych Polskich Groszy Dwadzieścia Dwa. ~~Pol~~ aby toż Miasto
Płonsk na Terminie Miasta Płockiego. naznaczonym
za kwitem Urodzonego. Woźnickiego. Regenta Gro-
dzkiego. Płockiego. pod ostrością wyżey warażoną
do Depozytu zapłacili, y rzytelnie wyliczyli. Ponie-
waż zaś Urodzeni Szymakowscy Stolnikowiczowie
Ciechanowscy. propinacyą swoię w Mieście Płonsk
maiący. Kwit z Podatku Czopowego. y Szelężnego.

Płonsk

ostatnim

ostatnim Dekretem Kondescensoryalnym przysądzonego
przed Aktami Grodu Płockiego. w Sobotę nazaiutrz po
Swięcie Swiętych Trzech Krolow w Roku 1769 przez Ur-
dzonego Woznickiego. Regenta Grodzkiego Płockiego. na
osobę niegdy W. Michała Szymakowskiego. Stolnika Ciecha-
nowskiego stawaiących Oyca. zeznany pokładaią tym-
zas ostatnim Dekretem Lubo się okazuie iż niegdy W.
Szymakowski stawaiących Oycice według ugody z Woje-
wodztwem uczynioney co rocznie kwotę Złotł Polł
Osiemdziesiąt płacić był obligowany. aże Smierć te-
goż Urodzonego Szymakowskiego. wkrotce po wyżey wy-
rażonym Kwicie wtymże Roku. nastąpiła. a po zeyściu
Jego propinacye znacznieysze wtymże Mieście Płon-
sku zaraz odpadły Dokumentalnie w Sądzie Pro-
buią, y tylko iedną Karczmę do siebie należącą wktó-
rey Szynk prowadzony okazuią, Przeto Sąd Kommis-
syi z okazanych Ich Dowodów Summę Złotł Polskich
Dwieście z propinacyi teraz do nich należącey za po-
datek Czopowego y Szelężnego. od ostatniey Likwida-
cyi aż do Czasu teraznieyszego przychodzącą "ustanawiaiąc" naka-
zuie aby cisz Urodzeni Szymakowscy Summę wyżey
warożoną Dwieście Złotł Polł przez Sąd umiarko-
waną na Terminie Miastu Płonsku do zapłacenia
przekazanym pod takowąż ostrością do Depozytu
Kancelaryi Grodzkiey Płockiey za kwitem Urodzone-
go Woznickiego Regenta Grodzkiego Płockiego wy-
płacili y rzetelnie wyliczyli. Co do Kategoryi prze-
ciwko Miastu ~~Płonsku~~ Szrensku Ponieważ toż

Miasto

Miasto Srzensk Ziemskie Dziedziczne zakazem robie-
nia Im Piwa a do Dworu piz od lat niejakich za-
szłym od płacenia Podatku Czopowego zastawiaią
się, a oraz Przywiley w Roku 1680. Dnia 15 Pa-
zdziernika w Zamku Srzenskim przez JWW. Bilen-
skich tegoż Miasta Dziedziców nadany sobie a
przez JW. Podoskiego approbowany okazuiąc tym
Przywilejom zastąpienie Mieszczan od Podatku Cz-
powego przez Dwór Assekurowane dowodzą, od Gar-
cow zaś do Palenia Gorzałek u Mieszczan będących
Kontrybucyą przez Przywiley nałożoną a nadto y
Podatek Szeleżnego od każdego Garca Kwitami wsą-
dzie produkowanemi do Dworu płaconą przez so-
bie probuią Przeto Sąd Kommissyi ninieyszey Ko-
tegoryą tychże Mieszczan do Rezolucyi dalszey
zostawuie. Przypozwanie przeciwko W. Piotrowi-
czowi Staroscie Mławskiemu rozeznaiąc. Poniewa-
Plenipotent od tegoż W. Starosty Mławskiego sta-
waiący Dekret Ziemski Zawskrzenski w Mławie
na Rokach Ziemskich w Poniedziałek przed Swiętem
Swiętych Szymona Judy Apostołow w Roku 1767
między Wodztwem Płockiem y tymże W Starostą
z mocy Dekretu Trybunału Koronnego Piotr-
kowskiego ferowany okazuie, y tymże Dekretem
uwolnienie W Starosty Mławskiego od Płacy
Podatku Czopowego y Szeleżnego dowodzi Prze-
to Sąd Kommissyi stusuiąc się do Dekretu
przerzeczonego. rownież tegoż W Starostę od

płacon

teraznieyszego ~~Czasu~~ płacenia Podatku Czopowego y Szelężnego uwalnia Co się tycze Kategoryi przeciwko Przewielebnemu JmXiędzu Wolickiemu Proboszczowi y Konwentowi Panien Zakonnych S. Norberta. Ponieważ tenże Przewielebny JmXiądz Proboszcz Dekret Kommissyi mocą Dekretu Assessoryi Koronney w Płocku w Poniedziałek po Swięcie S. Anny Roku 1731go. Między Maistratem Płockim y mnemi z iedney y tymże Dekretem wolne wystawienie Domu do propinacyi dla Robotników y służących Klasztornych pod tymże Klasztorem pozwolone okazuie yże Jeden tylko Domek do propinacyi dla wygody Robotników y służących Klasztornych w oddaleniu od Miasta pod Klasztorem wybudowany ma dowodzi. Wiencey zas. że żadnych Domów do propinacyi Klasztorney niema y nigdzie w Mieście nie propinuie zaswiadczeniem Miasta probuie Przeto Sąd Kommissyi zważywszy ~~Dekretu~~ dowody rzeczonego Klasztoru onych do płacenia podatku Czopowego y Szelężnego niepociąga. Naostatek kategoryą przeciwko Przewielebney Kapitule Kollegiaty Płockiey rozeznaiąc w tey Kategoryi sporów Stron wysłuchawszy Ponieważ taż Przewielebna Kapituła z Propinacyi Karczemki swey za Podatek Czopowego y Szelężnego Po Złotych Pol 10. co Rocznie płacić z Woiewodztwem ugodziła się. Przeto Sąd Kommissyi nakazuie aby taż Przewielebna Kapituła od Ostatniey likwidacyi do Czasu teraznieyszego za Lat Dziesięć Summę Złotych Pol Sto. na Terminie Miastu Płocku wyznaczonym do Depozytu Kancellaryi Grodzkiey Płockiey za Kwitem Urodzonego Antoniego Woźnickiego

a tymże Konwentem z drugiey strony ferowany w Grodzie Płockim w Sobotę z Swiętem Przeminienia Pańskiego tegoż Roku oblatowany pokładał Regenta

Regenta Grodzkiego Płockiego. pod srodo Ingc kary
ostrzeżą wypłacili Rozrzhaiąc przyporządzenie się od
Miasta Raciąża. zapisane Ponieważ tez Miasto Raciąż
uchwałą Woiztwa Płockiego. dnia 15 Lipca. Roku 1777go.
na Sejmiku w Raciążu zaszłą pokłada dawowanie
sobie załogłego Podatku Czopowego y Szelężnego. od to
gor Miasta należącego. do Czasu przerzeczoney uchwały
a oraz pozwolenie odebrania Rocznej Prowenienc yi Cz
powego y Szelężnego od Innych Miast Woiztwa Płocki
go należącego za Rok sieder. na wspomożenie Pogorzel
ge tegor Miasta. naznaczone dowodzi. Przeto Sd ni
ieyszey Kommissyi nawnieżenie takowe wzgl. Sd publi
czny pogorzeli uważaiąc. do ustąpionego. przez pierwsz
dekret. Podatku Czopowego. od tegor Miasta. po ostat
likwidacyi należącego. na miast Rocznej Prowenienc yi od
Miast y Miasteczek Woiztwa Płockiego. przekazany. Sum
mę złot Pol Dziesięć. temuż Miastu z depozytu
Kancelaryi Grodzkiey Płockiey z Rąk Urodzonego. A
tonięgo Woznickiego Regenta Grodzkiego Płockiego. za
Kwitem Burmistrza. Miasta Raciąża odebrać przeka
zuiąc przyporządzenie się W Jm Ja. Zerawskiego Pod
stolego Płockiego uznaiąc. Lubo li W. Podsto li po
kłada wSd te Kommissarskie uchwałę Woiztw
Ktorą Summa. Dwa Tysiące złot Pol 2e. od po
wienie. Funkcyi do Radzenia onemuż wyznaczon
Jako też Copy od W. Suthowskiego. na złot Pol
Tysiąc od Woiztwa dyspensowaną sobie sturz
Sąd iednak rezolucyi od Konfederacyi Generaln
sobie daney wtey mierze niemaiąc pozwolenia
Kategoryą przyporządzenia tego do wyszrzego roz
drzenia odsyła Mocą dekretu niniejszego.
Marszałek Strony Litarabus wyłi Podpisek Ziemski wyżej wzmia
Komisyi dolikwidacyi Czopowego y Szelężnego wzmia Płockiego wyżej
Jan Zumowski Komornik Ziemi Płocki Komissarz do Likwidacyi
cyi Czopowego naznaczony

Officium Ipsens Crem Capitt Plocen ad Oblationem Gsi Jose
phi Lassowski Instigatoris Trris Plocen Decrum infrascriptt
inter Partes introcententas per Mcos Commissarios infra
specificatt hic Plocia in ordine liquidationis Contributio
nis Ducillaris et Solidaria platum manibusq' Eorundem
MM: Commissarior subscrum reproducentis ad Acticandum
Actisq' Ipsen ingrossandum suscepit in tenore sequenti (inse
ratur) Originale Ejusdem Decreti circa Acta relictum

In Cro Plocensi Fra 6ta Ipso Die Festi Sanctor Fabiani et
Sebastiani Martyrum Scilicet Die 20 Mensis Janua
rij Anno Dni 1775to.

17. 110

Actum in Fundo Bonorum Zuranino Feria Secunda post dominicam Misericordiæ scilicet die decima Octava Mensis Aprilis proximâ Annô Domini Millesimô, Septingentesimô, Septuagesimô, Quartô.

Coram Magnifico Francisco Ignatio Civi nominis Rociszewski Judice Alberto in Mochowo Zuchowski Sub Judice Francisco Ciołkowski Notario Judicijbus Terrestribus Płocen Condtibus. In presentia Civium ac Nobilium Josephi Ciołkowski, Mathiæ Ruthowski, Gregorij Śniechowski, Casimiri Malanowski, Pauli Krasiewski, ac aliorum plurimorum ad Actum presentem congregatorum nec non Mlis Ani Gralis Pawli di Michaelis Zawadzki de Villa Regimo Antenthici et Jurati actuj presenti Adstantis et eundem acclamantis.

Judicium Inframum Terrestre Płocen. exercitij limitationis in Fundo Bonorum Zuranino Feriâ Quinta ante Festum Sanctæ Catharinæ Virginis et Martyris proximâ Scilicet die decima octava Mensis Novembris Annô proximè elapso Millesimô, Septingentesimô, Septuagesimô, Tertiô. Per Magnum Franciscum Ignatium Civem Nominis Rociszewski Judicem Terrestrem Płocen condescendentem Inter Partes modernas Facta Actis q Terrestribus Płocen In Sexta Feriâ tertia Ipso die Festi Conversionis Sancti Pauli Apostolici licet die vigesima Quinta Mensis Januarij Annô Millesimô, Septingentesimô, Septuagesimô, Quarto, Oblatuatæ pro die hodierna incidentis In Fundum bonorum Zuranino tam vigore Eiusdem limitationis quam et decreti Terrestris Płocen inter Easdem Partes prolati Supra scriptâ limitatione de tenore contenti condescendendo Jurisdictionem Suam officiosam prementudita primus Securitate publica Actibus Judicijs Lingua legibus Patrijs vallata fundavit, et partes ad inscribendam Comparitionem Mlis in actu contento aclamare mandavit, quibus acclamatis et quidem Mlis Josepho vice Latino et Alberto Ciołkowski de Terra Zbuinek Fratribus interessentibus aclis et citatis pro Magnifico Bartholomeo Humiecki vexillifero Bracławiensi actore et citato pro Mlibus comparentibus et secum Judicialiter controvertentibus, quam partium Controversijs Judex sententiat, decernendo quatenus Supra scriptæ partes insistendo decreto Terrestri Płocen ex quo finaliter petitur Actus de comenta tam originalia quam Officiosa Sortes quondam Karscianam seu Fundum à Mlibus Karskie contractu resignatorio ad Molendinum Malanowicz pro conservatione Eiusdem molitura exceptum dive etiam Sortes distinctas tamen in bonis Zuranino iacentes in quibus nam Fundo Molendinum novum extructum apparebit, emolumentia reponant ideq in instanti. Et quoniam in Satisfactionem Sententiæ Judicij

Sui

Sui Cendlis Supra scne Partes Seum agentes documenta repo Suerunt
prinde Satisfactione partibus Inspectis adinventa Judm in negotio
principali expenire mandat, in Experimento Suspensa tantisper resolutio
documentor per Sententiam Judicij Sui repositor in Ordine investigationis
fundi in Ante Zglenicano ex post Karsciano circa Contractum resignati
de data Eius die Vigesima tertia Junij Annô Millesimô, Septingentesi
Quinquagesimô, Secundô, in Bonis Respino Inter ellicos Josephum et
bertum Karslic dapifenda Terre Dobrine olim Mris Antonij Karsli
pifer Terre Dobrine Filios ab una et Suum Matthiam Dalbowski olim
Laurentij Filium parte ab altera Conscriptum Actisq Castrensibus Cap
nealibus Plocz Feriâ Secundâ in Castino Festi Visitationis Glorio
simæ Virginis Manæ annô Eodem roboratum excepto inquisitionem ex
pediendam Censet, decernendo quatenus Principal Partes interrogato
conscribant, ad Contenta Suos terminos testes sibi ab invicem Com mu
nicent, quisque Earundm Partium testes sibi Communicatos videlicet
perti ipsam autem Interrogatoria quisque Sua Subscribant, testes Ju
cant, Et quoniam in Satisfactionem Sententiæ Judicij Sui Prælibati
Partes Interrogatoria sibi ab invicem Consenserunt, et Eadem cum te
bus in Interrogatorijs annotatis Subscripserunt, prinde Satisfac
Partes Eas Judm adinvenit, decernendo quatenus Eadem Partes Super
in Corruptionem Testium ad prescriptum Legis vdg instantaneæ Juren
quidem Satisfaciendo Sententiæ Judicij Sui ad prælibatum Juramen
tum se se trahunt, prinde admissibilibus Eis adinventis Adhi
betur Illis Judicio Suo adstans Super in Corruptionem Testium ad pro
tiandam Rotham per Judm Suum deprompta, quo prestito Juramento
in facie Judicij per Partes utrasq observata Solenitate Juramen
tor Judm ad expediendas prout trag parte Inquisitiones acceptis
quibus expeditis resolvendo Suspensionem ad
ctionem Inquisitionum per Judm Suum expeditas quibus Ac
etis et matura deliberatione Intimatis ac perpensis et per omnia
circumstantias discussis licet quid Judicio Suo deductum est, Mris
Bartholomeum Humiecki Vexilliferum Bractarien Bonor Zurawino Ma
gna à Quo Josepho Zaleski olim Laurentij Filio resignatione Coram Ac
Castro Plocz Feriâ Sexta in Vigilia Festi Nativitatis Sancti Joannis Bap
ptistæ, scilicet die vigesima tertia Mensis Junij Annô 1769. recog
ta constitutum Heredem primo Obligationem ex Parte Nobilis Nicolai
Zurawski Filij olim Nobilis Alberti de Zurawino Magna in Ter Nobil
Venceslaj Zebrawski, Filij olim Nobilis Laurentij Sortium certarum in Bo
nis Zurawino Sittar cum libera molitura in mollendino aquatico
Bonis Malanowo Jacenti in Fluvio Skrwa existenti Coram Actis Cast
Plocens Feriâ Secunda post Festum S. Andreæ Apli Annô 1607. Sub
cutam nihilq proprietatis Eiusd Mollendini ad Bona Zurawino Spectan
probantem repossidisse à qua proprietate per Eund Mrem Bartho
lomeum Humiecki Vexilliferum Bractarie indebite sibi vendicat
decno Terrestri Dobrine recenter Feria Sexta post Dominicam Oculi qu
dragesimalem Scilicet die undecima Mensis Martij Annô Dom
Millesimo

Millesimô, Septingentesimô, Septuagesimô, Quarto. Inter Mficos Josephum vice Palatinum et Albertum Sapiehâ Terræ Dobrinensis Fratres inter se germanos Karskie ab una et Eundem Mficum Bartholomeum Stumiecki Vexilliferum Bractarie Parte ex altera Subsecuto non reproducentibus posterionibus Transactionibus, abjudicatum esse, eum illum Molendinum Malanowiense pro Zurawienie reputato obstantibus transactionibus in Palatinatu Ploen recognitis prima quidem Feriâ Quarta post Festum visitationis Gloriosissimæ Virginis Mariæ anno Millesimô, Sexcentesimô, Undecimô, ex Parte Nobilis Gregorij Zurawski de Nobilis Nicolaj Zurawski Filij in rem Nobilium Stanislaj et Valentini Zurawskich Super Sorte molendini aquatici tamen Malanowski vocati in premisso dicto fluvio Skrwa post Nobilem Albertum Zurawski avum spectantem. Altera ex Parte Nobilium Stanislaj et Jacobi Zurawskich filiorum olim Alberti Nobili Andreæ Niedrowski Camerarij Capitanei Terræ Dobrinensis Coram Eisq Actis Castri Plocensis Feriâ Sexta, In Crastino Festi Nativitatis Gloriosissimæ Virginis Mariæ anno Millesimô, Sexcentesimô, Vigesimo Secundô, tantummodo ex rezinga Piscibus, Piscinis Molendinis, tertia autem ex Parte Nobilis Joannis Zurawski Filij olim Nobilis Martini Zurawski in rem Nobilium Stanislaj et Valentini Zurawskich Fratrum inter se germanorum Super Sortibus Zurawino Magna nec non molendino aquatico dicto Malanowski in Fluvio Skrwa existenti Coram Actis Castri Plocensis Feriâ Quarta post Festum Nativitatis S. Joannis Baptistæ anno Millesimô, Sexcentesimô, Vigesimô Quarto, recogn. Jure hereditario interse recognitis et subsecutis omnibus præmissis tribus transactionibus antiquo in seculo recognitis proprietatem molendini Malanowiensis per modernum Hæredem Bonorum Zurawino magna Mficum Bartholomeum Stumiecki Vexilliferum Bractarien integraliter appropriare intendisse, et eidem hereditatis Bonorum Zurawina moderno tempore quæsitis, molendinum ex parte altera fluvij dicta Skrwa versus Boha Zurawino Molendinum Novum alterum Malanowiense appropriando extruxisse, post extructum præfatum Molendinum pro certiori fundo ædificationis resignationem de actu Civis Feriâ Secunda Ante Festum S. Martini Pontificis scilicet die decima Octava Mensis Novembris Anno Millesimô, Septingentesimô, Septuagesimô Tertiô à Jo Andrea Sulkowski Bonorum Zurawino Hærede Super præmissis Jurodicis ad Bona Zurawino spectantibus locoq; noncupatam obtulisse, ad Molendinum Mficum Stumiecki pretendentibus Facta decausa ad exquirendam controversiam loci effectus, Inquisitionibus proprietatem Fundi in quonam adpresens Molendinum Zurawiense nostrum extructum dedicatur loco, non probasse. Verum quoniam tam ex documentis quam et Inquisitionibus ab ubaq; Parte eductis, Supra dictum Mficum Bartholomeum Stumiecki Vexilliferum Bractarij, quæ reperitionem antiquarum transactionum tanto tempore spatio de quibus et de possessione nulla, ad presens seculari interveniente Capitale

Mficus ob

Mpicus Karslic ob ner remonstrationer ab Eisd officiorum deri-
vationem Sopitarum nullum jus hereditatis in Molendino Malanowsen
in Fluvio dicta Skrwa existenti penes villam malanowa jacenti probare
vendicandy proprietatem Molendini Malanowiensis ad presens
Mpicus Karslic Jure hereditario respicientis proutraq parte Fluvij
ab incompetentibus Heredibus excogitatè in dolum alienè hereditatis
et permitiem antiqui Molendini Malanowiensis ad presens Mpicum
cum Karslich propij quasdam hereditates quesivisse, et acquisivisse
ductiones ex libero arbitrio ad sublationem Molendini Malanowiensis fa
aquirendo
aquisitiones Hereditatis etiam in proprio fundo et Eiusd. tunc prò tempore
agitatis causa Heredis Agroscentis pretendere
judicio Suo probatur Magnificum Antonium Karslic olim Gio Micha-
elis Karslic Filium à Mpico Josepho in Popesznika Zielenslic Subda-
pifera Plocz olim Mpici Francisci Zielenslic Subdapifera Plocz
Filio testante resignatione feriâ tertia post Dnicam Judica Quadra-
gesimalem anno Millesimo Septingentesimo, vigesimo Quinto
coram Actis Castren Gzobrowiciens Sortem Hereditariam in Bonis
Malanowo et ad Eam Sortem littera Fluvij Skrwa in ordine ex-
tructionis Molendini aquatici apta Jure hereditario aquisi-
vise, ed post per Jpos Hyacynthum, Mathiam, Joannem Mort-
num, Antonium Ped Zuzanne de Karslic Zglenicha Filios
assistentiam ed Jure naturæ prolentes quo ad Sortem dictam Zgle
niczyzna in Bonis Zurawino existentem in Rem ob Mpici Anton
Karslic donationem recognovisse, existentibus tali modo quo Su
pra Sortium in Bonis Malanowo dictam Zielenszczyzna in Bo
nis vero Zurawino Zglenyczyzna Popesznikus et Heredibus
primo Molendinum per Obl Mpicum Antonium Karslic in loco ad
presens Judicio Suo oculis Subiecto versus Sortem aratricem
dictam Zglenyczyzna obvetustatem Summa ejusd Molendini in
loco Inferiori per Mpicum Josephum Karslic Vicepalatinus Terre
linæ versus alteram Sortem dictam Zglenyczyzna ab antiquo nomen
Karszanum respicientem et in conservationem Molendini Malanow
partem Fundi ed altera parte Fluvij Skrwa Subscripsimus con-
tractu resignatorio die vigesima tertia Junij in Bonis Dempsino anno
Millimo, Septingentesimo Quinquagesimo Secundo, inter Mpicos Josephum
et Albertum Karslic Dapiferos Terre dolinæ ab una et Jpum Mat
am Rutkowski Parte ab altera conscripto Actis Castren Plocz Feria
Secunda in Crastino Festi Visitationis Gloriosissimæ Virginis Mariæ
anno Eodem roborato Jum et ipsamet resignatione officiorum reser
vatis, et inibi Eiusd reservationis habitâ in altera parte dicti
Fluvij dicta Skrwa proprietatis agrorum et littoris ad conservationem
molendini Malanowiensis et agendi liberam Molituram in predicto

molendino.

AGAD WARSZAWA

molendino Malanovien pmefato Jurisq quesitori Jro Mathiæ Rutkowski Concesisse et eod contractu venditionis assignasse Jurem vero Mathiam Rutkowski Sortis dictæ Zgleniczyzna in Bonis Zurawino magna Sitæ à Mficis Karskie officiorib transactionibus constitutum hereden liberam molituram pro necessitate Sua in Molendino Malanowie habitum cum Eodq similiq Jure quesito Jro Sniechowski pmefatam Sortem Zgleniczyzna disvendidisse, et ab Eodq Jro Sniechowski ad Jurem Josephum Zaleski Jure hereditario deventam esse, percondq antiquos heredes utpote Jurem Mathiam Rutkowski, Sniechowski, præter Solam molituram ex re quesitâ hereditatis Sortis Zgleniczyzna nullo quodam modo propietatem molendini Malanowiensis ab antiquo Mficor Karskich Hereditarij vendicasse, qui nimo toto tractu Dni Mficorum Karskich alto silentio desegerisse, per Mficos vero Karskie tam Parentem quam et Filios continuo et pacifice ex pmefato molendino Malanowien proventus percepisse, modo primum per Mficum Bartholomæum Strumieckie vexilliferum Gracchanæ Bonor Zurawino non tantum Sortium Zurawscianen sed etiam et Sortis Zgleniczyzna originaliter à Mficis Karskie demisse integraliter mediante resignatione Feria Sexta in Vigilia Festi S. Johannis Baptistæ scilicet die vigesima tertia Mensis Junij Anno Millesimo, Septingentesimo, Sexagesimo Octavo, coram Actis Castri Plocensis à Jro Josepho Zaleski recognita extando Heredem non considerata Supra dicta reservatione fundor in prædicta Sorte Zgleniczyzna ad conservationem Molendini Malanowien novum Molendinum ad Bona Zurawino Spectantem in fundo Karsciano Reservato Sortiq dicta Zgleniczyzna extruisse, meatum antiquum aquæ in dicto Flurio Skrwa ob impedimentum ædificationem Molendini Zurawiensis ad medium Cubiti cum dicta Sluza pro Eodq noviter extructo Molendino avertisse, Molendinum Antiquum Malanowien pro ut ex tractionibus patet à Seculo Situatum regulari decursu aquæ privasse, et ullo quodam modo moliri potuisse, taliterq proventus obloquente Contractu inter Mficum Josephum Karski ab una et honestum Jacobum Zemba parte ex altera in Bonis Zabie die vigesima Septima Maij Anno Millesimo Septingentesimo, Sexagesimo, Octavo, Conscripto videlicet ex molitura Molendini Malanowiensis coretos Siliginis Stremalis Septuaginta Mendurd civitatis Lipnicæ antiquæ Tritici Coretos duos et percos Quatuor ex datiatos, quolibet anno extradere declaratos Inhoata molitura novi Molendini Zurawiensis intercepisse, ob impossibilem Molituram Molendini Malanowiensis pmefatum damnum per duos annos causasse, prædictum Molendinum Zurawiense in fundo Mficor Karskich hereditario Contractu Supra scripto resignatorio cum Jro Mathia Rutkowski Jure reservato Sortiq dicta Zgleniczyzna per Eundem Mficum Strumieckie ædificasse, postquam ædificationem inhoatum pro cessum

per Mficos

115

Magnificus Karslue prodemolitione Supra Teri Molendini noviter ed
multi ac decra hac in Causa prolata testante resignatione Jo
secundâ Ante Jestum S. Martinj Pontificis Lilicet die octava me
dis novembris Anno millesimo septingentesimo septuagesimo
tertio Coram Actis Castrensibz Bozbourtensibus recognita à Jõ An
drea dictoushi Bonor Juravsinho Stheredo proprietater Fundi in
quo adpresens Molendinum Juravsiense extat, abinde competenti Ste
rede et Superem alienam aquisitisse, perindeq circa premissum
Fundum diversimode Jexistentem et excogitatis transactionib
stantem Fundos Mficus Karslick Proprios ad conservationem mo
lendini Malanoviensis excepto implicasse, et sibi appropriare in
tendisse, prefatum Molendinum Juravsiense adimpossibiliter mol
turam antiqui ~~molendini~~ molendini Malanoviensis in Fundo Mfici
Karslick proprio extrudisse, Jnquisitionibus documentis ac re
oculis subiecta declaratur, quocirca Jnsistendo legi et Statuti
de Edificationibus in Alieno Fundo sancitis novelq antiquis
prejudicare nequeunt, ac in super impossibili molituræ Molendini
Malanoviensis ab antiquo extantis Succurendo predictum Molend
num Juravsiense ex opposito molendini Malanoviensis extans Jud
presens Contle demoliendum agnoscit, Jniungendo quatenus Supra
scriptus Mficus Bartholomeus Stanicelli Vesillifer Bralla
ab actu presentis Decreti in Spacio Duarum Septimanarum Sub pœn
Banitionis in Casu contraventionis circa Manifestationem non faciendam
coram Actis Castri Ploeq publicanda prefatum molendinum Juravsien
in Fundo Karsegano edificatum demolire curet, postquam Subsecuta
demolitionem vel non obtentang per Mficum Karslick publicationem
præsens Mfici Karsey adpresentiam novellæ legis in ordine ~~de~~ Demo
litionis Supra fati molendini Juravsieng Copiam militarem
prædente quorum Burgrabio Castrensi Ploeq à Commissione Exercitu
Regni requisitam Manifestatione de contraventione facta attente
conducere permittit, quantum vero Spectat resolutionem resignationis
a Jõ Andrea dictoushi in prejudicio Mficus Karslick Subsecu
di quidem Mfici Karsey pro capatione Eiusdem resignationis Cont
cunctum Jsam Andream Sulkousky non reponunt, predictaq Omnia
prout ex Jnquisitionibus Constat, evidenter Jnjuriam ubi Super al
enum fundum recognita Mficus Karslick in perre Cpe videtur, Cur
cedere Jõ Andrea Sulkousky in toto competenti Mfici Karslick
libertam viam agendi reservat et præcustodit, quantum demq
spectat, in alieno Fundo præsumptivam edificationem Molen
ni Juravsiensis in detrimentum Molituræ Molendini Malanovien
per actam Mficum Bartholomeum Vesilli ferum Bralaviensem pro
eius modi præsumptione et in alienum fundum ingressione pœnas
personales et criminales non posse evadere Judicium Sententiat

Stanicelli

Dict

licet quidem majores promeruerit, penas tamen Respiciendo inter easd. partes cognatas accedat Judex sententiat, decernendo quatenus supra scriptus Mpicus Stanislaus Humiecki Vexillifer Bracla[illegible] in re conciliationem Legis turrim Castri Ploc, superiorem ab actu presentis ~~inque~~ Decreti in quatuor Septimanis incat, cuius Sessionem sine intermissione per Spacium unius Septimanae continuet et expleat, nec non in Egressu de Turri pro nexu Quadruplicem quatuordecim marcarum Polonicalium pertii in termino egressus sub pena banitionis tam ejus ad Sessionem turricam quam et Solutionem marcarum totam Eidem actis Castri Ploc in casu contraventionis circa manifestationem faciendam publicandi Judicio suo permedium Instantis Solvat et realiter enumeret, quantum vero spectat denunciationem in proventibus Ctae prefato Molendino Malanowiensi Mpicis Karskim impertatis per Mpicum Stanislaum Humiecki Vexillifernm Bracla[illegible] extractione novi sui Molendini tractus Laudatam Inquisitionibus palpabiliter deductam tum et contractu cum honesto Jacobo Berba molendinatore superius de actu expresso per Mpicos Karskie dato et facto probatam Judex sententiat Quatenus Mpicus Josephus Karski vicepalatinus Terrae Dobrinensis Bonor. Malanowo Skrzypino obligatorius Posseor et Heres Regestrum damnor per impossibilem molaturam prefati molendini Malanowiensis papor. et in conservationem agenis erogatam expensam Peragat Judicio suo ind. in instanti, Et quoniam insatisfactionem Sententiae Judicij sui Regestrum Sub Data die decima octava Aprilis Anno Millesimo, Septingentesimo Septuagesimo Quarto, Conscriptum manu propria Mpci Josephi Karski vicepalatini terrae Dobrinensis Subscriptum Summam Quatuor millium ducentorum nonaginta Sex. Florenor. et grosor. Sex Polonicalium inde contentum supra scriptus Mpicus Josephus Karski porredit, proinde Satisfactionem in premissis adinventa attento moderatione per Judicem datum facto premissarum Summam non nisi ad Summam duor. millium Florenor. Polonicalium per Judicem decartatam Idem Judex presens condemnavit decernit, quatenus supra scriptus Mpicus Karski prout Summa supra scripta decem millium Florenor. Polonicalium in rem Bonificationis proventuum ex molendino Malanowiensi per impossibilem molaturam debitor à Mpico Bartholomeo Humiecki vexillifero Bracla[illegible] ad persolvendum juste debetur, Comprobet ind. in instanti, et quoniam ad Comprobationem Instantiam Idem Mpicus Karski Deficit, proinde adhibitur mihi Judicio suo adstans admonuit Iandem et per Judicem deprompta modo quo supra Juramenti Rotharitandem Supra scriptum Juramentum in Ordine Comprobationis

expletur

117

expletum attentante parte in facie Judicij Jd. Mscus Karski praestitit quo attento Juramento Summa praemissa per Judm ~~agnita~~ pro legali agnita, decernit quatenus Mscus Bartholomaeus Humiecki Vexillifer Bractaviae praemissam Summam Duorum millium Florenorum Polonicalium Juramento evictam in et pro Feria Secunda post Festum Sanctissimae Individuae Trinitatis Coram Actis Castri Plocensis Sub poena banitionis in Casu Contraventionis Circa manifestationem faciendam publicanda ad manus M. Josephi Karski vice palatini Terrae Dobriae solvat et realiter enumeret, Molendinum vero Malanoviense Mscorum Karskich Haereditarium utrasque ~~rippas~~ rippas cum parte agrorum versus sortem Zgleniczyzna Existentium Contractu resignatorio cum Gso Mathia Rutkowski reservata perpetuis temporibus quousque Haereditas MM. Karski durabitur, sine omni praepeditione Judm conservandum declarat ac Determinat Inquisitiones obsigillatas partibus Judm extradidit Decreti praesentis vigore.

Franciscus Ignatius Janosz Łoziszewski Judex Trib. Plocensis
Adalbertus Zołtowski Subjudex Trib. Plocensis
Franciscus Cwikowski Notarius Trib. Plocensis

Inter Mgcos Karskie et Humiecki in Fundo Bm Zorawino Condrle Decretum 1774to

Przyszłyski Decretum Condrle in Dr. Inferius Actis Officiosi per Judicium Trib. Plocen. Inter Partes intendentes Actorum Mannus Epus Judicij Subsecum. reproducendum ad Actandum Actorij Pan ingrossandum suscepit in Tenore sequens inserat Originale Epus Decreti Circa Castro Fund. relictam.
In Cro Plocen. Fa 2da pt Dni Jubilate pena Scilicet die 25ta Mensis Aprilis A.D. 1774to.

Imf

18.

118

Actum Plocie in Loco Judiciorum expediendorum solito, Feria Tertia post festum Visitationis Gloriosissimae Virginis Mariae die scilicet Quinta mensis Julij proxima Anno Dni 1774.

Coram Illustri et Mgcis Simone Thadeo in Wegrzynowo Miszewski Judice Trri Vissogrodiensi et ex eadem Terra pro Comitijs Extraordinarijs Regni Varsaviensi electo Nuntio a Partibus utrisque ad Causam praesentem Inscripto Superarbitro Supremoque Judice, Bartholomaeo in Mazowsze Mazowiecki Tribuno Terrae Zawskrensis Camerario Granitiali Pltus Plocensi ex Parte Mgci Alberti Czerznicki Pocillatoris Premysliensis, tum Adami Miłodrowski Camerarij Trris Plocensis ex Parte Gnosorum Zgliczyńskich et Borowskich Conjugum conductis et impetratis arbitris. In praesentia Gnosorum et Nblium Adami Łączyński Camerarij Trris Zawskrensis, Pauli Żółtowski Vice Notarij Trris Josephi Łosowski Instigatoris Plocensis Valentini et Josephi Młotkowskich, Adami Stawiski, Jacobi Długołęski, Josephi Głuszkowski et aliorum plurimorum Nblium ad actum praesentem congregatorum, nec non Mnlis Regni Inalis Providi Antonij Cieciszewski de Zielona authen. et Jurati actui huic adstantis et eundem acclamantis Judicium praesens Compromissoriale a Partibus Inscriptum conductum locatum et impetratum, inhaerendo inscriptioni Compromissoriali: cujus tenor sequitur talis: actum in Castro Plocensi Sabbatho post festa Solennia Sacri Pentecosten proximo scilicet die vigesima octava mensis maij Anno praesenti Mgcus Albertus Czernicki Pocillator Premysliensis Gnosorum Adami et Josephi Czerznickich olim Gnosi Francisci Czerznicki Filiorum ex Gnosa Catharina de Swiecickie primi ejusdem olim Gnosi Francisci Czerznicki, secundi ad praesens voti, Gnosi Antonij Borowski Burgrabij Crenensis Bobrownicensis Conte progenitorum, Patruus et tam vi juris Naturae, quam vigore Tutoriatus a Sacra Regia Mte, benigniter Collati Tutor, suo et eorundem Filiastrorum suorum pro quibus de rathihabitione pacem cavet et se

70

inscribit nne, ab una Atq Gnosi Antonius Parens et Ludovicus
Filius Zgliczynscy et quidem Parens suo et Gnosae Agnetis
Starorypinska Consortis suae, pro qua similiter pacem
Cavit et se de rhatihabitione inscribit Nomine a secundo
nec non Jidem Gnosi Antonius Borowski Burgrabius Crenensis
Bobrovnicensis et Catharina de Szczecinkie primi supraso
olim Gnosi Francisci Czerznicki, secundi ad praesens nu
ptus invicem Conjuges et quidem Consors in assistentia
ejusdem sui mariti a tertia partibus, sani pnlr receden
do recognoverunt, quia Ipsi sistendo ulteriorem Causa
rum suarum in Judicio Trri Zawskrensi, in Szczensko
tam respectu necis, in persona ol ejusdem Gnosi Franci
sci Czerznicki Gnosae ad praesens Borowska prioris ma
riti, acsi per eandem Gnosam Borowska atq Gnosum Zgli
czynski Filium Commissae per mgcum et Gnosos Czer
nickie objectae, quam intuitu circumscriptionis eorum
Gnosorum Zgliczynskich et Borowskich per Ipsos ad mgcum
et Gnosos Czernickie formatae, nec non cognitionis juris
Gnosae Borowska super Bonis Bielawy servienti, tum et
aliarum intervenientiarum manifestationibus et Trnis com
prehensarum ad distinctos actoratus sibi reciproce
institutos vertenti et agitatarum, accelerandoq hisce in
Causis moram non pacientibus quam Citiorem disjudi
cationis finem, tum abbreviando exinde emergentes
frustraneas litis expensas, ad sopiendas finaliterq
concludendas easdem Causas insuper arbitrum Supre
mumq Causarum earundem Judicem, Illustrem mgcum
Simonem Tadeum in Węgrzynowo Miszewski Jud
cem Trrem Vissogrodiensem et ex eadem terra Vissogrodi
ad Comitia Generalia extraordinaria Varsaviensem Bu
tium eligunt impetrant Constituunt ac inscribunt,
locum vero ejusdem Compromissi, hic Plocie, jam vero
tempus Captatum, per Illrem mgcum Superarbitrum
literis Innotescensorialibus duabus ante terminum
ejusdem Compromissi praecedentibus Septimanis edendis

anno.

anno tamen praesenti determinant, dantes et Conce:
dentes ejusdem Illustri Mgco Super arbitro una cum Gnosis
arbitris, videlicet ex Parte Mgci et Gnosorum Czerznie:
kich Gnoso Josepho Ciołkowski, ex Parte vero Gnosorum Zgli
czyńskich et Borowskich, Gnoso Adamo Miłodrowski
Camerarijs Trribus Plocensibus, aut intercedente eorundem
Arbitrorum aliqua legalitate, alijs arbitris in locum
eorundem ad libitum sui eligendis, plenariam facultatem
et omnimodam potestatem, Causas easdem objectae necis
in persona praedicti olim Gnosi Francisci Czerznicki
acsi per Gnosos Borowska Comitem et Zgliczyński Filium
patratae, ac Complicitatis per Gnosos Zgliczyńskie
Parentes acsi Commissae tum Circumscriptionis ac
resolutionis Jurium super Bonis Bielawy Gnosae Bo:
rowska servienti, atque aliarum objectarum violentiarum
ad mentem manifestationum et Trnorum plenarie
ac finaliter disjudicandi et Concludendi, legalitatem,
tam Scrutiniorum ex Parte Mgci et Gnosorum Czerznickich
tum Inquisitionum ex Parte Gnosorum Zgliczyńskich
Parentum in Judicio eodem Trri Zawskrzensi Eductarum
per Partes ad Judicium hocce Compromissoriale
mediante Sententia ejusdem Judicij Comportandorum
et reponendorum per Judicium Compromissoriale rese
randorum, quam Decreti in eodem Judicio Trri Zawskrzensi
in Srzeńsko sub actu feriae Secundae post Dominicam
Invocavit Qlem anno currenti prolati, cognoscendi
resolvendi, relevandi vel approbandi, si illegaliter eadem
scrutinia et Inquisitiones educta probabuntur, removendi
aut si legalia apparuerint ex ejusdem sive de noviter edu:
cendis scrutinijs et inquisitionibus praecedentibus super in:
corruptionem testium explendis per Partes Juramentis
Judicatum proferendi, Comportationem jurium Gnosae
Borowska Servienti ac quorumvis Documentorum nec non
literarum Epistolarium negocium Partium elucidandi
praevia super realem Comportationem si necessitas
postulaverit, Judicioque Compromissoriali visum fuerit Jura
toria.

toria Comprobatione per quem interest Sententiandi;
jura eadem Gnosae Borowska discutiendi, et resolvendi;
restitutionem bonorum ac proventus ex ejusdem nec non In-
ventariorum omnis generis, tum rerum mobilium
si cui juste et a quo debebitur decernendi, Calculum
si debebitur de perceptis proventibus reddendum arbi-
trandi, Decretum Trre Zawskrenę supra de actu-
exaratum, ac alia quaeris Decreta approbandi aut
relevandi, poenas adaequatas, pro qualitate facti
et demeriti, ad mentem legis, super quo interest
extendendi, statuitionem personarum inculpatarum
si necessitas postulaverit, per quem debebitur inju-
gendi, super statuendis si Scrutinijs sive inquisi-
tionibus incusabuntur, poenas distinctas pro Justitia
decernendi, querimonias et quosvis actus partium
laesivos, discutiendi, si injusta circumscriptio in ejus
alicujus partis apparuerit, easdem querimonias et quos-
vis actus circumscriptiones honoris redolentes cum
decernenda distincta poenalitate ex actis elimina-
dos censeri, processum super Gnosis Borowska Con-
et Zgliczynski Filio in eodem Judicio Trri Zawskren
obtentum Cassandi vel approbandi, bonificationem
omnimodam cui et a quo debebitur praestandam de-
mandandi, rigores annectendi, nec non quasvis Pa-
tium omnium praetensiones ad diem hodierna ha-
tas, Nihil intactum et irresolutum relinquendo, fi-
liter praecisa quavis appellatione, non obstantibus
quibusvis manifestationibus ac Terminis in pro-
tellationem Justitiae per quemcunque faciendis e-
edendis decidendi, moderandi, et Concludendi, promi-
tes et inscribentes se Ijdem recognoscentes, cum absen-
bus quorum nomine recognoscunt, quid quid per pre-
dictum Illustrem Mgcum Superarbitrum una cum
Gnosis Arbitris decisum et Judicatum fuerit, pro rat-
grato, firmo ac valido suscepturos, et in nihilo con-
dicturos

dicturos, idq sub rigore Congruo pœnarum Legibus Regni descriptarum, super parte Contraveniente, illo in termino Compromissi coram eodem Illustri Mgco Superarbitro ac Gnosis arbitris extendendo et publicando, ac damnis Trribus. ~~[illegible]~~ tum et Literis Innotescensorialibus ad mentem superius exaratæ inscriptionis Compromissorialis per Illrem Mgcum Superarbitrum in Węgrzynowo die 20. Junij in ao præsenti datuatis actisq Castrensi Plocensi Feria Secunda post festum Visitationis Beatissimæ Virginis Mariæ scilicet die hesterna oblatuatis, Partibusq cum præfixione hodierni in actu Contenti termini datis; in locum præsens ad requisitionem Partium Condescendit, jurisdictionem sua officiosa provisa omni de Lege servanda Securitate, voce Mtis superius expressi fundavit, qua fundata partes ad sui præsentiam inscribendamq Comparitionem acclamare mandavit, quibus acclamatis, et quidem Mgco Alberto Pocillatore Premysliensi Patruo et Gnosis Adamo et Josepho Filiastris Czerznickim ol Gnosi Francisci Czerznicki Filijs ex Gnosa Catharina de Swięcickie primi ejusdem ol Gnosi Francisci Czerznicki, secundi ad præsens voti Gnosi Antonij Borowski Burgrabij Castrensis Bobrownicensis Conte progenitis, actoribus et Cittis, per eundem Mcum Czerznicki Pocillatorem Premysliensem Patruum et Tutorem suo et eorundem Gnosorum Czerznickich Filiastrorum suorum minorennium nomine pnlter, Gnosis Antonio et Agnete de Starory pinskie invicem Conjugibus Zgliczynskim Cittis et actoribus suo pro interesse tantum, per eundem Gnosum Antonium Zgliczynski maritum suo et Consortis suæ nomine pnlter, Gnoso Ludovico Zgliczynski Citto et actore pnlter, Gnosis Antonio Borowski Burgrabio Castrensi Bobrownicensi et Catharina de Swięcickie primi ol Gnosi Francisci Czerznicki secundi ad præsens voti invicem Conjugibus Cittis et actoribus, per eundem Gnosum Borowski maritum suo et Contis suæ nomine pnlter, Comparens

123

et secum Judicialiter Controvertens; quarum Partium Controversijs coram se inductis exauditis, Judicium praesens Compromissoriale conformando se ad praescriptam regulam Inscriptionis Compromissorialis superius exaratae, teneri anteomnia Mgcum Czerznicki Pocillatorem Premysliensem, et Gnosos Zgliczynskie Conges reponere scrutinia et Inquisitiones in Judicio Trri Zawskrensi Feria Secunda post festum Sancti Lucae evangelistae in anno proxe elapso interse expedita vigore quorum Decretum in Judicijs Trribus Zawskrensi in Srzensko in terminis Communibus Trribus Feria Secunda post Dominicam Invocavit Zdlem in anno praesenti Jnr Mgcum Czernicki ab una et Gnosos Zgleczynskie Conges Parte ab altera evasionis prolatum extitit, idque in instanti Judicium praesens Compromissoriale censet, et quoniam praedicti Mgcus Czerznicki Scrutinia sua et Gnosi Zgliczynscy Inquisitiones suo in Judicio satisfaciendo sententiae reposuerunt, quibus itaque scrutinijs ac inquisitionibus tum et Decreto praeallegato ex ejusdem Scrutinijs emanato Gnosi Zgliczynscy Conges inficiando; manifestationem coram actis Castrensibus Plocensibus Feria Quinta post festa solennia Sacri Pentecosten scilicet die 26 maij in anno praesenti Cum praefata Scrutinia Inquisitiones, ac Decretum superius de actu exaratum interpositam producunt; subalternas Inquisitiones ac scrutinia tam praefati Gnosi Zgliczynscy Conjuges, quam Gnosi Borowscy et Ludovicus Zgliczynski in emundationem sui ab objectis efflagitant, Qua propter Judicium praesens Compromissoriale suspensa reseratione repositorum Scrutiniorum ac Inquisitionum, resolutioneque Decreti praeallegati Trris Zawskrensis ac totius negocij; in suplementum eorundem Scrutiniorum ~~[illegible]~~ Sine Comparitione Gnosorum Borowska et Zgliczynski eductorum tum Inquisitionum Gnosorum Zgleczynskich Conjugum Necessaria esse subalterna scrutinia et Inquisitiones per Partes omnes in Comparitionem intrantes tum in ~~[illegible]~~ objectorum deductione per Mcum Czerznicki, quam emundationem suj.

sui ab objectis per Gnosos Zgliczynskie Conges tum Borow-
skie, et Zgliczynski educenda et expedienda adinvenit, decer-
nendo Quatenus Partes Interrogatoria Conscribant subscribant
testesq sibi rei gestae bene gnaros porrigant et sibi ab
invicem Communicent; tandem Quoniam eadem Partes in ordine ad expe-
dienda scrutinia et Inquisitiones testibus ad praesens deficiunt, et ob defectum eorundem super limitationem actus praesens secum conve-
nerunt, et eandem suo a Judicio exposcunt, Quapropter Judicium
Compromissoriale affectantibus Partibus terminum eundem
hodiernum ad tempus Captatum ex affectatione et re-
quisitione Partium, per Illustrem mgcum Superarbitrum lite-
ris suis Innotescensorialibus duabus Septimanis antemici-
dentiam designandum in anno praesenti prorogat limitat,
et differt, Conservando Partibus omnibus terminum illo in tem-
pore designando talem qualem ad praesens habuerunt,
sub rigore in inscriptione Compromissoriali expresso
Comparendi coram eodem Illustri mgco Su-
perarbitro et arbitris praesenti aut alijs in locum eorundem
locandis peremptorium; pro quo Trno per Illrem mgcum
Superarbitrum tempestive designando, Partes testes quos vo-
luerint adcitare adcitati Comparere sub solito rigore debe-
bunt ac tenebuntur. Decreti praesentis vigore. Ac restitutis Ijsdem
Scrutinijs et Inquisitionibus repositis.

Simon Thadaeus Miszewski Judex Trni Visco-
gradiensis et ad Comitia Extraordinaria Varsaviensis
ex Eadem Terra Nuncius Inscriptus ad hanc Cau-
sam Super Arbiter mpp.

Bartholomaeus Mazowiecki Tribunus Terrae Zawskiensis
Camerarius Granarii Ptus Plocensis ex Parte mgci Czerznicki
Pocillatoris Premysliensis locatus arbiter mppria.

Adamus Mitochowski Camerarius Trnis
Plocensis ex parte Gnos. Zgliczynskich et
Borowskich locatus Arbiter mppria.

125

Officium Presens Cren. Capitl. Plocen. ad Oblationem Gsi Antonij Borowski Burgrabij Cren. Bobrovnicen. Decrum Compromissoriale Infrascrum Limitationis Inter Partes Introcontentas ac se Offerrenq. platum reproducen. ad Acticanq. Actis Presen. Ingrossanq. Suscepit in Tenore Sequen. (Inseratur) Originale Eius Dan. circa Acta Relictum.

In Castro Plocensi qdq. sub Celebratione Judicr. Fa. 3tia Ante Fm. S. Cathrinae Virginis et Martyris pxa Subiret Die Vigesima Secunda Mensis Novembris Ao. Domini 1774to.

Decrem Compromissorial. Inter
M.ᵃᵐ Czernicki Zgliczynski ac
alios platum

1774 Dᵒ

126

Inv.

19. 127

Actum in Bonis Miszewo Murata Generosi Nicolaj Rosciszewski Jurevicti hereditarijs Feriâ Quintâ post Dominicam Reminiscere Quadragesimalem Proximô scilicet Die Tertia Mensis Martij, Annô Domini millesimô, Septingentesimô. Septuagesimô. Quartô.

Coram Gso Matheo Krzywkowski Burgrabio Crenę Plocenę. In Praesentia Gnosorum ac Nobilium Pauli et Mathaej Miszewskich, Ignatij Przeradzki ac aliorum Plurimorum Nobilium ad Actum praesenę Congregato, nec non Mtis Rni Gnalis Providi Stanislaj Ciągadło de Miszewo Authentici et jurati, ad Actum praesenę Acclamanę assumpti, et Eanę acclamant.

Officium Suprascrum Burgrabiale Crenę Plocenę Executoriale Inhaerendo Legibus Rni de peragendis Executionibus Sancitis, Satisfaciendo quoq; muneri Officij Sui parendoq; additioni a magnifico Josepho in Zakrzewo Zakrzewski Pocillatore Sieprcenę et Judicia Crenę Plocenę ad Infrascripta peragenda per expressum in personam Sui habitae. In Virtute Trinarum Condemnationum et quidem primae in Płocko Feria Secunda Ante Festum Sanctae Agnethis Virginis et martyris. alterius in Bielsko Feria Secunda post Dominicam Rogationum Scilicet Die Decima Septima Mensis Maj in lucro Alteriori. Tertiae itiq in Płocko Feria Secunda post Festum Sancti Michaelis Archangeli proxima Scilicet Die Quarta Mensis Octobris in Lucro Ultimarie omnibus in Judicijs Terrestribus Plocenę. Annô proximè Elapso Millesimô, Septingentesimô, Septuagesimô, Tertiô. Intuitu non Solutionis Summae Trium Millium Florenorum Polonicalium una Cum Provisione ab Eadem Summa provenienę ex Parte Religiosae ac Deodicatae Angelae Rosciszewskiej

Decum Compromissorial Jmm M. Czarnicki Ig. Czarnski ac

75

Conventus

Conventus Varsavien. Ordinis Sancti Francisci Virginis Monialis Super
Gnoso Nicolao Rosciszewski Citato Jurevicto Obtentis ac Decreti post Ob-
tentas superius de Actu Specificatas Condemnationes plenariamq. Convicti-
onem Feria Secunda, ante Festum Sanctae Agnethis Virginis et Martyris
Die Decima Septima Mensis Januarij In Bielsko in Terminis Communibus
Terrestribus Plocen. Anno praesen. in Contumaciam lati nec non Ultimae
itidem Condemnationis mente Decreti Superius de Actu exarati In Trino Sat-
factorio Super Eodem Nicolao Rosciszewski Feria Secunda post Domini-
cam Invocavit Quadtem proxima scilicet Die Vigesima prima Mensis
Februarij in Castro Plocen. Circa Mationem Anno praesen. Obtenta et publi-
cata ex Instantia Ejusdem Religiosae ac Deodicatae Angelae Rosciszewska Conven-
tus Varsavien. Ordinis Sancti Francisci Virginis Monialis Officium Bur-
grabiale Cum Suprascriptis Nobilibus ac Mtis in Actu expressis ad Ea
Bona missewo murata Condescendit Jurisdictionem Suam Officiosam
praecustodita prius pace et Securitate Circa Actus Officiosos Servari-
lita Voce Suprascripti Mtis fundavit, partesq. Utras tam Actoream
Jurevincen., quam Cittam Jurevictam ad Sui praesentiam Acclamare
jussit. Quo in Trino Acclamatorio pltter Comparens Gnosus Ignatius
Przeradzki Ejusdem Religiosae ac Deodicatae Rosciszewska Virginis Mo-
nialis Impetratus Plenipotens reproducto Superius de Actu Exarato
to processu petijt Officium Burgrabiale Executoriale Nae Princip-
lissae Suae Executionem de Ejusdem Bonis Citati Jurevicti fieri et pera-
Cujus postulationi Idem Officium Burgrabiale annuendo Attentoq. Ju-
nere et Sufficienter Super Parte Citta perducto processu ad Tradi-
nem Bonorum Conscriptionem Agrorum, aedificiorum ac Subdi-
se. Se. Contulit, Cujus tenor Sequitur Ejusmodi. A nayprzod wpolu iarzy-

nym.

iartym Płusa poczynaiącza się od Jeziora Czyli mszey Drogi od Płocka do Podzamcza Jelcey nazwana procenie Ciągnącza się aż do granicy Samey Sepłduskiey zawieraiąca wsobie wzdłuż Stay Jedenaście, leżąca przy roli nazwaney Zielińska. Item prosto tey Stayy od drogi z Płocka Jelcey Zagonów Siedm Stayem iednym do Lasu nazwaney Zyżek wzdłuż z Siedliskiem zatymże lasem prosto tychże Zagonów Jelcey nazwanym Jarbuszyna aż do Drogi od Mszewa do Płocka Jelcey, Item wpolu Czimnym na procenie przypłasie Wielebnemu w Bogu Jmci Xiędzu Bonifacemu Rosiszewskiemu Jenerałowi Płockiego Bycia Swiętego Dominika Lektorowi przez podanie wytradowaney, drugą tyżkę płusy połowę poczynaiącey się od drogi z Płocka do Podzamcza Jelcey, Ciągnącey się aż do granicy Sepłduskiey przez Stay Dziesięć wzdłuż, naktorey połowie płusy iest zasiewu żyta Stay pięcioro Każde Stayę zawieraiące wsobie zagonów mianych Czterdzieści. Za tąż płusą leży przy roli nazwaney Zielińska. Item wpolu Ugorowym na Folwarku mieszkaiącym poczynaiącym się także od drogi z Płocka do Podzamcza Jelcey Jarych Dziesięć przez Stay Czternaście do granicy Sepłduskiey Ciągnących się nierównych. Item wtymże Samym polu zaraz blisko podle tejże Roli Granicy tych Zagonów piętnaście dwoygien Stay Ciągnących się aż do drogi z Płocka do Podzamcza Jelcey. Item za Siedliskami Jchmości Panów Mszczuskich Roli Zagonów na pozem Stayem Jednym Ciągnącym się ~~do~~ +ku Zarębie Zagonów Dziewiętnaście. Item wpolu za Kolonami Dworskiemi na granicy nazwanym Cegielnia roli przez Stay dwoie Ciągnących się aż do Samey Granicy. Item wpolu za panewką roli nieiakiey Zagonów piętnaście Ciągnących się wzdłuż przez Stay pięcioro aż do Samey Granicy Zielińskiey. Item wąską nazwaney szeroka poczynaiących się od Topolowych Wypustków Ciągnących się aż do Jeziora Mszczuskiego Siedmnaście, każdy prąt zawiera wsobie Łokci Czterdzieści. Item na Ogrodzie

przy Browarze

przybrowarze bydlęcym Zagonow Osm poczynaiących od przyczynionych
Zagonow A Ciągnących się aż do Chłopa Tomkiewicza. Item na Pogrodzie
nazwanym Kowalewszczi przy Drodze od Kopca do Dworu Gdzie po lewey
ręce Ciągnącym się Las do Sadzawki przy Browarze bydlęcey Zagonow
Osm. Reuisis Stat et Conscriptis Campis Agris. hortis, prati, Oppi-
cium Glem Executorialē ad Conscriptionem Subditor Totius Com-
suppellectilis Domestica sese Conferent. A Nay przod Jakub Kayda ma
Zonę Chorą Imieniem Maryannę, Dzieci troie, maryannę Szwarbicę, Zu
za Szarenka y Franciszka Syna mieszka w Domu Dobrym zadney reparacyi
oprocz tylko iednego Otworu ukłonego Izby by wystawienie potrzebuie, Zabyd
żadney Dworskiey niema, ma Stodołę dobrą o Osmiu Słupach o Gielany m
Klepiska żadney strony w chwast wprzodzie, a Zaś zdrugiey strony wcigłe
postawiona. Item ma drugą Stodołę o Dwoch, przestach ukłonego Słup
pognietey, przy tey stodole iest Chlewek postawiony, Gdzieś Stodołą y
Chlewek znaczney Reparacyi potrzebuie. Item ma Chlewek w Dwor. Przed
ne Dusi, a nezrzec wiedno niezły, Item ma drugi Chlewek blisko Budyn
swego maty, wtyle wybudowany o Słupach Czterech niezły, Item Chłop
Szymon Pyciak mieszka od wschodu Słońca w Izbie iedney do ukłonego
dzge ze Dworu Drzwi na Biegunach w Izbie kominek dobre, piec w chuf
postawiony niezły, Komorney Izbie że bez tylko o Dwoch Szybach. Cza
ta Izba niezła. Item przy tey Izbie ma przystawiony Chlewek z Chorust
maty, Zadney zabyd niema, ma Zonę Imieniem Jadwigę, Corkę Jedne
Magdalenę, ma Stodołę nową wystawioną dobrą Stwierdzoną przy
dowaną także dobrą Robi zaczęty sobie zwyczayny, Cis zaś Chłopi Chło
w każdym polu maią swoie pułwłoczki ktore też y dotychczas one
posiadaią. Post Quam quidem Conscriptionem Agrorum, Pratorum

Subditorum

Gazarum, aedificiorum, totalemque Eorum Suppellectilem Domesticam eos
Subditos praefatae Religiosae Angelae Rosciszewska Conventus Varsa-
vien. Ordinis Sancti Francisci Moniali Virgini Actae Jurevincen. Cum
Omnibus Usibus, fructibus, proventibus, Cunctaque Obedientia et labo-
ribus per Ipsos praestari solitis tum libera incisione Arborum tam ad
foccum quam reparationem fundi aedificiorum, necessariorum in Summa et provi-
sione ac processu Superius de Actu exarato in Actualem possessionem
tradidit, dimisit, Omnemque Obedientiam ejusque Subditis demandavit et ad-
intromittendum eandem Actae jurevincen. Suprascriptum Mtem Providum Stani-
slaum Ciggadło de Miszewo Authum et juratum addidit et deputavit
Qui Mtis Satisfaciendo Deputationi Suae Ab Officio Burgrabiali Executo-
riali habitae Suprascriptam Religiosam in Christo Angelam Rosciszewska
Actae jurevincen. alta sua praeconica et Sonorosa voce praesen. Nobilibus
In Actu expressis Nemine impugnante nec Contradicente in Possessionem
Superius Dictorum Agrorum Praterum et aedificiorum introduxit. Officium vero Bur-
grabiale Executoriale toties dictam Religiosam Rosciszewska Virginem
Monialem in pacifica possessione reliquit Decreti sui traditorialis Vigore.

Officium Burgrabiale Executoriale

Mathaeus Krzywkowski B. C. Plocen. Offmus

Offm praesens Cnm Capit. Plocen. ad oblationem Jui Domae Zyte
in Sij traditionem infrascript. in Bonis inferius nominand.
Offo per Dm Burgrabium Cnm Plocen. inferius Specificat.
Quae manuq. Ejusd. D. Burgrabij Subscript. reproducendae ad
acticand. alias praesen. ingrossand. Suscepit in tenore se-
quen. (interac.) Originale Ejusd. Circa traditionis
Circa acta relict.

Pro Plocen. D. 3. pt Dm Conductus Paschae praesentia Scilicet
Die Duodecima mensis Aprilis AD 1774.

132

Traditio pro Parte
Religione Reciprocis
ristia Servitus

20 133

Actum in Fundo Sanctuarii Ecclesiae Biallensis Jdq in Termino Condescensionis Feria Secunda post Festum Nativitatis Sancti Joannis Baptistae scilicet die Vigesima Septima mensis Junij Anno Domini millesimo, Septingentesimo, Septuagesimo, Quarto

Coram Eccmo Adamo Mitodrowski Camerario Terrae Plocensis in praesentia Gnosorum Mathaei Krzywkowski Burgrabij Crenensis Plocensis Joannis Kociecki Laurentij Baczewski ac aliorum ad actum praesens Congregatorum nec non Mtis Rmi Gnalis Providi Petri Kamieniecki de Kamienski Authi et Jurati actui praesens astans et Eundem Acclamans.

Officium Camerariale Terrae Plocensis insistendo Decreto in Plocko Feria Secunda post Dominicam Rogationum proxima Anno praesenti in Terminis Communibus Terrestribus Plocensis inter Perillustrem Rendissimum Josephum Korwin Kochanowski Canonicum Cathedralem Plocensem Praepositum Biallensem actorem et Citatorem ab una et Gnosos Franciscum Sulerzyski et Ludovicum Lempicki et Faniatum Dudkiewicz Cittos et actorem Parte ab altera prolato Quo Decreto Condescensio Judicij aut officij Camerarialis Terrae Plocensis in Fundum praesentis Sanctuarij Biallensis Captato tempore facta tempestiva Avisatione Conducendorum est assignata quod Judicium seu Officium Camerariale Unius ubi duo duorum ubi tres absentia non obstante mutuo Partium sumpta Condescensurum de Violentijs Damnis Injurijs auctis vel deperditis Inseminationibus de Desolatione sive Reparatione Inquiret Investigabit Inquisitiones expediet Juramenta Eccipiet et Satisfactionem omnimodam Cui et aquo competerit praestandam demandabit Partesque in omnibus et singulis praetensionibus nihil Intactum et Irresolutum relinquendo finaliter decidet dijudicabit et moderabitur Cujus decisioni Partes parere et acquiescere sub Poena Banitionis super Parte Contravenientis publicanda debebunt ac tenebuntur. Pro quo Condescensionis Termino Partes Quos voluerint et Negotium Poposcerit adcitent adcitandi Comparere et Judicatum Pati sunt adstrictae hoc Jdq

80

Jpl Officium Cameranale et requisitioni officiosa Perillustris Re
dispimi Kochanowski Canonici Cathedralis Plocens assistata pm
bus Partibus pro Literas Epistolares De Terminato prohibe
diernae Cedulis praesentis Termino ad audiendum Eisdem Can
ctucarij Biallen Andreae venire Jurisdictionem suam Officio
sam praetacita prius Pace et Securitate Publica Curiae
Actus Judicios observari Solita Vice Mtis et Actus
ciscati Judicavit ac post Pactis ad sui Comparendum
Praedicto pltis audamare Jaspit Duo in Termino Pact
bus et Eisdem Perillustri Rendispimo Josepho Kuniski Ka
chanowski Canonico Cathedrali Plocens actis et Citta
to pltis Jo Ludovico Lempicki Citto et actis pltis Sufficio
to Compantione Adinventa Partibus exponi mandat in expe
rimento teneri utriusq Partem amplectanti Contractus Respecta
tenuitis Sanctuarii Biallen Consensus ac alia quaevis Do
cumenta Causam praesentis concernentia Hinc inde et quum
am in Satisfactionem Sententiae Judicij Sui Perillustris
et Rendispimus Josephus Kuniski Kochanowski Canon
cus Cathedralis Plocens Praepositus Biallen Praedicto
nem per officium Burgrabiale Cred Plocens in Bial
Biatta Fundos Spirituali Fina Secunda post Festa
Sancti Lucae Evangelistae proxima 1771mo Anno e
xi Dni et Processus in Judicijs Commissionis Regi
blicae Thesaurariae Vrsariae et Parte Famati Gaspa
ri Wiesiolowski Civis et mercatoris Varsaviensis super
Perillustrem Rendispimum Josephum Kuniski Canonicum Livo
Ante acto Praeposito Eidem Biallen et Jo Francis
Sulerzyski Tenutario Possessore prolato et subsequ
Ad acta Curiae Plocens Fina Tertia in Crastino Fe
Sanctorum Petri et Pauli Apstor 1772do Anno
retam Mei Joannis Porebski Dapiferi de Livonie ac
Eod Famato Wiesiolowski mercatore Varsaviens
sum et Servient tum Conplanationem
Inter Meum Joannem Porebski ab una et Jum Fran
cum Sulerzyski Parte ab altera de data in Jarosze
dii Vigesima Secunda Octobris 1771mo Anno Conven
in tuitu tenutariae Possessionis Eisdem Sanctuarij
lere Annuciis Eid Jo Sulerzyski Concessa Con
ptam Actis Curiae Plocens Fina Sexta prio dicti
Sanct

Sancti Valentini Martyris 1772do Anno ablatuatam
et Ingrossatam nec non Contractum de data in San
ctuario die Trigesima ~~[illegible]~~ Junij 1772do Anno in
ter Gsos Josephum Ciołkowski Burgrabium Crenę
Plocenę ab Una et Franciscum Sulenyski Parte
ab altera respectu Tenutae annualis Ejusdem San
ctuarij Bialtenę pro Summa Trecentorum Florenę
Pol Condictae Conscriptum manibus Contrahenti
um et Amicorum subscriptum ac Fide Jussionem sub
Eadem data et Anno quo Contractus per Gsum Ludo
vicum Lempicki Onus responsionis pro Gso Sulenyski
in se assumendo Eidem Gso Ciołkowski exhibitam
ad extremum Inscriptionem Cessionariam in Castro
Plocenę Feria Secunda Ante Fm Sae Catharinae Vir
ginis et Martyris Anno proxime Elapso Per Mcum
Joannem Porebski in rem et Personam Perillustris
Rendissimi Josephi Korwin Kochanowski Canonici Ca
thedralis Plocenę super Jus suum et Summam Mille
centum Triginta Quinque Florenę Grossorum Quinque
Pol ac totum Processum et Poenas Lucitas Mediumq
Vadij Capitanealis Decro Judiciorum Commissionis Eco
nomicae Thesauri Rmi Varsavienę ad Judicatum factam
et recognitam Comportavit ~~Gsus vero Lempicki~~ Proinde
Eundem Rendissimum Kochanowski Canonicum Officii
um praesens Satisfecisse Sententiae suae in Puncto Com
portationis Documentorum adinvenit Jam vero Gsus Ludo
vicus Lempicki nulla Documenta Injudicio suo Com
portavit tantum modo loco Comportationis Documentorum
Maiorem Coram Actis Crenę Plocenę Sabbatho post Dni
cam Rogationum proximo Anno praesenę ex Personali
Comparitione Gri Josephi Lempicki nomine et expeciali
Commisso sui adversus Perillustrem Rendissimum Jose
phum Kochanowski ratione sui indebite circumscriptionis
et in quasdam Violentias se implicationis obiectionis in
Processumq injuste involutionis factam reponit et sisten
do se circa Eandem Maiorem abjectis Partis Actis principaliter

agere

136

agone Perillustris Rendissimi Kochanowski Inquisitiones Educendae
concludit proinde Officium praesens quoniam Causa Praesens
respectu Praetensionum Fundi ex tenutaria Possessione inter
Partes prosequitur quae sine Inquisitionibus ac revisi
one Status Bonorum decidi nequit suspenso toto Nego
tio ac resolutione Causae necessariam esse Inquisitionem
super obiecta Partis utriusque tam in Causa Juris quam
Violentiarum per utramque Partem Educendam esse adinve
nit et ad revisionem Status Bonorum Confrontationemque
Conscripti Inventarij Officium praesens accessit Idque In
instanti tandem quoniam Gnus Ludovicus Lempicki nec
Inquisitiones per Rendissimum Kochanowski Educendae atten
tare nec suos Educere ~~vult~~ nec ad revisionem Confrontatio
nemque Status et Inventarij per Officium suum Expediendae
accedere vult qui primo ab inscripta Comparitione atten
tationeque Negotij temerarie recedit et se Condemnare permi
tit proinde Officium praesens Condle tam Eundem Gnum
Lempicki temerarie recedentem quam Gnum Franciscum
Sulerzyski et Famatum Dudkiewicz praesenti in Termino
disparendo quo ad actoratum Eorundem Conae Rendissimum
Kochanowski Promotum in lucro abjudicationis ab Eodem
Actoratu respectu Cujusdam obiectae Circumscriptionis
decernendae poenalitatis quo vero ad actoratum praedicti
Rendissimi Kochanowski In Lucro Bonificationis praeten
sionum Fundi ex tenutaria Possessione Fundi Eccle
astici seu Sanctuarij Biattenae Pululantium Compe
sationis Damnorum decernendaeque poenalitatis Intuitu
peractarum Violentiarum decernitur Condemnatio
ad quam publicandae Officium hocce Condle Mlem
Rmi Gnalem Providum Petrum Kamieniecki actui suo
apparitorem addidit et deputavit Qui quidem Milis ac
Officio suo Condti addictus Eandem Condemnationem
super Cittos praesentes in Termino decretam ac ipsimet
Cittos nempe Gnos Ludovicum Lempicki a comparitione
temerarie recedentem Franciscum Sulerzyski et
Famatum Dudkiewicz pro Termino praesentis Condnis non
Comparentes in foro publico alta sua praecunica et o
norosa voce praesentes pluribus variae conditionis et

Sexus

Sexus hominibus publicavit proclamavit et ad Noticiam omni
um pro-tunc praesens in dubiam deduxit de quo Jd Mlis
eloco Publicationi solito ad Judicium suum rediens fe
cit Relationem et properagenda Executione hac Jd
Officium Condle ~~ad officium~~ ad meum loci Ca
pitaneum sub cuius Jurisdictione Bona Cittor. Consi
stunt remisit remittit praesens Dni praesens robore

Adamus Mitodrski Camerarius Trib
Plocen. mppa.

Officium Cpsens Cren Capitl Plocen ad oblationem Gn
Joannis Hociecki Condemnationem Infrascriptam In
Termo Condescensionis in Fundo Sanctuarij Ecclesiae
Biattenn agitatae super Parte introcontenta obtenta re
producen ad acticanda actioq Cpsen Ingrossanda suscepit
in tenore Sequens (Inserat) Originale Ejusdem Con
demnationis Circa acta relicta

In Cro Plocen Feria Quarta post Festum Visitatio
nis Gloriosissimae Virginis Mariae proxima scilicet
die Sexta mensis July Anno Dni 1774to

Commendatio ex Parte
Rendissimi Nobilanowski
Super Gnis Lempicki
Salinyski in Termo
Condescensioni obtenta

1774to

d. 27. Junii. Pr. 2da post
Pm. S. Joannis Bapt. Nativitatis.

138

Actum in Fundo Bonorum Kruszenica Feria Quinta in Crastino Festi Sancti Andreae Apostoli. Videlicet Die Prima Mensis Decembris Anno Domini 1774to.

Coram Gnoso Josepho Ciołkowski Camerario Terrestri Plocen. In praesentia GG. ac NN. Antonij Camerarij Terrestris Zawskrzen. Parentis et Benifatij Filij Chmielewskich Casimiri Purzycki Joannis Kosinski ac aliorum ad Actum praesentem congregatorum nec non Mtis Regni Gnati Providi Nicolai Tartasiak de Peplowo Authentici et Jurati ad Acclamandum Actum praesentem assumpti et Eundem acclamantis.

Judicium Suprascriptum Condescensoriale Terrestre Plocen. Camerariale In Fundamento Decretorum binorum primi quidem Feriae Quartae pridie Festi Sacratissimi Corporis Christi Scilicet Die Nona Mensis Junij Anno elapso 1773tio Alterius Feria Secunda post Festum Sanctae Hedvigis Viduae Electae Dei idest die Decima Septima Mensis Octobris Anno praesenti Utrorumque in Płońsko in Terminis Communibus Terrestribus Plocen. Inter GG. Annam de Zbyszynskie olim Gnosi Joannis Wołkiewicz Relictam Contem Viduam Matrem Nicolaum et Thomam Wołkiewicze Filios ac Successores olim Gnosae Mariannae de Zbyszynskie olim Gnosorum Josephi Zbyszynski et Mariannae Zylenicka Conjugum Filiae ab Una et Gnosum Josephum Zbyszynski, ac Perillrem admodum Rendum Josephum Czachorowski Praepositum Kraykowien. Secundario Decreto Specificat Parte ab Altera Sub Quibus me-

dianitibus

diantibus et Signanter Secundario ex re non effectuatae Anteriori
ris Condescensionis Iteratoria Condescensio in Fundum Supra
Acta Contentorum Bonorum Judicij Sui aut Inscriptorum Camerarum
Terminum Plocen. Captato tempore est determinata Eodem
Decreto Sententiatum est ut Judicium aut Officium Camera
riale Unius Ubi duo Duorum Ubi tres. Absentia non obstante
facta tempestiva avisatione mutuo Partium Sumptu Conde
scensurum Ante omnia Comportationem Documentorum Sortem
Zbyszynscianam Fatis olim Gnri Josephi Zbyszynski Derelicta
ac Summam quarumvis Ubivis Locorum Haeren. et Sede reperibilium
Successores respicien. enucleanda praevia Comprobatione Ju
ratoria injungat Quibus Comportatis onera liquidet, Legali
tatem Inscriptionum Cognoscat, resolvat approbet vel Cassa
Solutionem Summae Cui et a quo provenerit et Juste Debe
tur assignet, de rebus mobilibus Inventarijs Inquirat, inven
get, Inquisitiones expediat, Juramenta excipiat, Decreta
anterius in toto exequatur Indictionem resolvat Satisfac
tionem omnimodam cui et a quo Competierit praesta
dam demandet Partesque in Omnibus et Singulis praeten
ribus Nihil intactum et irresolutum relinquendo finaliter de
cidat disjudicet et moderet, Cujus decisioni Partes pa
rere et acquiescere Sub poena Banitionis praesenti in
Termino Condescensionis Super Parte Contraveniente pu
blicandae Astrictae Sunt, Adcitatioque Partibus quos vo
erint, et negotium poposcerit pro Termino praesentis Conde
scensio est Annexa Latius Eodem Decreto praemissa in fa
edisserente ad Requisitionem Partium utrasque facta

posti

pestiva Avisatione ad Fundum Suprascriptorum Bonorum
Kruszenica Condescendit Jurisdictionem Suam Officiorum
provisa prius pace et Securitate. Actibus Juridicis Con
grua fundavit et Partes ad Juri parendum Comparitio
nemq Inscribendam Dicto Mli acclamare demandavit
Quo in Termino acclamatorio Partibus et quidem NN Annae
de Zbyszynskie olim Josephi Filia cum olim Nbli Marian
na Zglenicka progenita primi olim Nblis Nicolai Rybicki
Secundi expost Voti olim Nblis Joannis Wotkiewicz
Relicta Conte vidua Matre Nicolao et Thomae Filijs
Wotkiewicze Actis et Judicem per Eosdem NN. Annam de
Zbyszynskie matrem et Nicolaum Filium Wotkiewicze
Suis et Nblis Thomae Wotkiewicz Filij et Fratris Sui nne
prlter NN Joanne Francisco et Gaspare Kotakowskie
olim Feliciani cum olim Nbli Marianna Zbyszynska quondam
Suprascripti Josephi Filia progenitis Filijs Fratribus in
ter se germanis Judicem Actis per Eundem Nblem Joannem
Kotakowski Suo et Eorundem Fratrum Suorum nne prlter
Nbbi Josepho Zbyszynski olim Antonij Filio Suprascripti
Josephi Nepote Citato Et Judicente Actis prlter. Illustri
Admodum Rendo Josepho Czachorowski Praeposito Krayko
viensi Sortium Br Kruszenica Moderno haerede. Citato
prlter Comparen. et Secum Judliter Controvertentem Quarum
Partium Controversijs in Judicium Suum Conditae inductis Exauditis
Judicium Conditae Conformando se ad Praescriptam Decreto
Judicij Terrestris Plocen. Ex quo praesens peragitur Con
descensionis Actus Regulam Teneri Ante omnia Partes
Utrasque Comportare Quaevis Documenta Sortem olim Jnsi
Josephi Zbyszynski enucleantia Consequenter in instanti

142

Tandem in Satisfactionem Sententiae Judicij Sui Partes et Pri-
mo quidem Gnsi Anna de Zbyszynskie primi ob Nblis Rybicki
Secundi expost Voti olim Nblis Wołkiewicz Consors Relicta Vidua
Mater cum Filijs Suis in Secundo Matrimonij thoro progeni-
tum Joannes Kołakowski olim Felicis Filius cum olim Nbli Ma-
rianna Zbyszynska progenitus Suo et NN Francisci et Gaspari
Kołakowskich Fratrum Suorum germanorum nne, Documenta in-
scripta videlicet Resignationem medietatis Sortis Bonorum Kru-
szenica per Nblem Albertum Zbyszynski olim Hieronimi Fi-
lium in personam Nblis Josephi Zbyszynski Filij Sui et Ejus
Successorum in Castro Plocensi Feria Secunda ante Festum
Sancti Mathiei Apostoli et Evangelistae Anno Dni 1701mo
Sub Eodemq Actu et Anno ibidem Inscriptionem Summae Mille
Trecentorum Florenorum Pol per Nblem Josephum Zbyszynski
Alberti Filium in rem Nblis Mariannae Zylenicka Conbis
Suae in Omnibus Bonis et praecipue Actu hodierno a Pa-
rente Suo quaesitis Serviens Posthac in Arce Ciechano-
viensi Feria Sexta postridie Festi Conversionis Sancti Pau-
li Apostoli Anno Domini 1745 per Gnam Annam
Zbyszynska olim Nblis Nicolai Rybicki relictam Con-
sortem Viduam Inscriptionem Super Summam Trecentorum
Tyne Gnoso Joanni Wołkiewicz factae et recognitae tum
Manifestationem ex prti Comparitione Nblis Josephi Zby-
szynski Suo et Nblis Antony Zbyszynski Fratris Sui germa-
ni nne, cone Nblem Mariannam Seu Alterius nnis Niedro-
wska olim Nblis Stanislai Turowski relictam Contem Viduam
in Castro Plocensi Feria Secunda ante Festum Sancti Anto-
ny de Padua Anno Dni 1761mo ratione aedificiorum in Sorte
Bonorum Kruszenica Juri obligatae ob Nbli Stanislai Tur-
owski Ejus Filio Servicij desolationis Inseminationum super
Maantium Lieredib

Ditionis

ditionis, aedificiorum bonorum ex quibus in Uno Varia Documenta ad Substantiam Maanbium se se regulantia existebant Sui incuria in favillam redigere et Comburere Causationis interpositam. Jam Vero Gnsus Josephus Zbyszynski cum Perillustri Admodum Rendo Czachorowski Obligationem Sortis in Bonis Kruszenica Contki Sitae in Castro Plocensi Feria Tertia in Vigilia Festi Nativitatis Sancti Joannis Baptistae Anno Domini 1750 per Gnsum Josephum Zbyszynski olim Josephi Filium, Gsd Alberto Draminski in Summa Quingentorum Sex Tyn. et Sextario Uno recognit. Contractumq Venditorium inter NN. Jacobum Casimirum Antonium et Matheum Fratres inter se germanos Zbyszynskie olim Alberti Filios ab Una, Seq Gnsum Josephum Zbyszynski olim Antony Filium Parte ab Altera respectu Sortis in Bonis Kruszenica Sacrae pro Summa Ducentorum Quinquaginta Florenorum Pol. ex pretio Eiusdem Sortis tum Seorsiva Quadraginta Quinque in vim Doni Manicalis provenien. in Rostkow Die 13tia Junij 1771mo Anno Conscriptum Manibusq Contrahentium Subscriptum et Actis Crem Capit. Plocen. Feria Secunda post Fm SS. Vitti et Modesti Martirum Die Scilicet Decima Septima Mensis Junij per Utrusq Partes approbatum, nec nec Resignationem ac de Pretio donaq Manicali Quietationem mente dicti Contractus In Castro Plocensi Actu quo Suprascripta Contractus Resignationis approbatio Anno Dni 1771mo in Rem Eiusdem Gnsi Josephi Zbyszynski olim Antony Filij Subsecutam Insuper Decretum Judicij Terrestris Plocen. in Plocko Feria Quarta post Fm Solennia Sacri Pentecosten Die Scilicet Vigesima Quinta Mensis Maij Anno praesenti Inter Gnsum Joannem Trzebinski Actorem ab Una, et NN. Nicolaum et Thomam Wolkowicze, ac Gnsum Josephum Zbyszynski Parte ab Altera Latum Quo Mediante Summa binae prima Quinquaginta Florenorum Pol., altera Octodecem ibidem

144

Florenorum Pol. per Gnsum Joannem Wołkiewicz Gnsorum Nicolai et Tho-
mae Wołkiewiczow Parentem a Gnso Joanne Trzebiński Contractu
et in Funebrales expensas olim Gnri Josephi Zbyszyński quondam Josephi
Filij Steriliter vita functi erogatae, post praestitum per Gnsum
Nicolaum Wołkiewicz Super realem dicti Quotarum in Funebralia ex-
positionem Juramentum, Solvi per Gnsum Josephum Zbyszyński
ubi naturalem Successorem Una cum provisione per Quinque a Cen-
tum Computanda ab Actu Scripti in Anno 1768. in Rylsbury die
29 Aprilis Datuali ac poena Lucta trium Marcarum Pol. emun-
dando Successivam Possessionem injunctae extiterunt. Ad Extremum
Contractum in Ordine Resignationis Sortium Br. Kruszenica
dicti Zbyszyńszczyzna Inter Gnsum Josephum Zbyszyński et
Una et Perillustrem Rendum Josephum Praepositum Krzyżkowski
Gnsum Casimirum Czachorowskie Fratres inter se germanos
ex altera Partibus in Płocko Die prima Augusti Anno pre-
senti pro Summa Quatuor Millium Trecentorum Flor. Pol. Con-
tutum manibus Contrahentium et Amicorum Subscriptis Actum
Crem Plocen. Feria Sexta post Fm Exaltationis Sanctae Crucis Anno
Eodem ~~roborat~~ Die Scilicet Decima Sexta Mensis Septembris
roborat, Demum Resignationem Sanctae Sortium Uno Eodemque Re-
berationis Contractus Actu et Anno in Castro Plocen. per Gnsum
Josephum Zbyszyński in personam Perillustris Rendi et Gnsorum
Czachorowskich Altius Scriptorum, cum Quietatione de Summa
Trium Millium ~~Florenorum~~ Trecentorum Florenorum Pol. ex Summa Mil-
lium Quatuor Millium Trecentorum Flor. Pol. pro pretio Sortium Zby-
szyńszczyzna Condictata, Ultra Summam Mille Florenorum Polonicorum
in pacificationem onerum Circa Perillustrem Rendum et Gnsum
Czachorowskie relicti provenientes recognitis nec non Ma-
nifestationem in Płońsko in Terminis Communibus Terrarum
Plocen.
in Eisdem Sortibus Bonorum Kruszenica se se extendentium

Plocensibus Feria Quarta post Festa Solennia Sacri Pentecosten Sci-
licet Die Secunda Mensis Junij Anno dabso 1773tio ex Parte Gnosi
Josephi Zbyszynski, contra Gnosos Annam de Zbyszynskie primi olim
Gnsi Nicolai Rybicki Secundi Voti olim Gnsi Joannis Wołkiewicz
relictam Contem Viduam Matrem tum Nicolaum et Thomam
Wołkiewicze Filios ratione Documentorum ad Sortem Bonorum Kruszenica
Spectans tum et rerum Mobilium Fatis olim Gnsi Josephi Zbyszynski
Patrui germani Sterilitter Vita Functi totaliter deoccupationis
Summae Quingentorum Zyz post olim Gnsam Zglenicka Aviam relict
apud se retentionis interpositam; Comportarunt; in qua Com-
portatione Siquidem praemissae Partes non persistunt, imo Suffi-
cientiorem omnino a se Urgent. Proinde Judn Condite delerunt
Quatenus dictae Partes Sufficientiora Documenta ad Causam
praesentem necessaria Comportent, Superq realem Comportationem
prout nulla Alia praeter Comportata Circa se habere Valent
nec in praejudicium Partis Celarum, nec de Eisq Sciunt Com-
probent instantance. Siquidem haecce Partes loco Sufficientio-
oris Comportationis praestandiq Juramenti Judicialiter
sese composuerunt, Complanationem inter se conscripserunt
manibus Suis et Amicorum Subscripserunt Judicioq Con-
descensoriali ad Approbandum porrexerunt in tenore se-
quenti. Między Ichmć Panstwem Anną Zbyszynską Niegdy
JPana Józefa Zbyszynskiego Części na Dobrach Kruszenicy
Sentki nazwanych Sczących Dziedzica Corką z Niegdy JMć
Panią Maryanną Zglenicką Spłodzoną pierwszego Niegdy
JMci Pana Mikołaja Rybickiego, powtornego zas niegdy JPa
Jana Wołkiewicza pozostałą Małżonką wdową Matką
Mikołajem y Tomaszem Wołkiewiczami w powtornym
Małżeństwie Spłodzonemi Synami, tudzież Ichmć Panami

Janem y Franciszkiem Kołakowskiemi Swoiemi y JPana Ka-
cpra Kołakowskiego Brata Swego rodzonego Zaktorego po-
koy ręczą y Siebie Samych Zapisuią Imieniem, niegdy JPana
Felicyana Kołakowskiego, Z niegdy JPani Maryanny
Zbyszynskiey, wspomnionych niegdy JchMć Panstwa Jozefa
y Maryanny Zbyszynskich Małżonkow Corki Spłodzo-
nemi Synami Ziedney a JPanem Jozefem Zbyszynskim
niegdy Antoniego Synem, niegdy Zas Wzmiankowanych
JchMć PP. Jozefa Zbyszynskiego y Maryanny Zglenickiey
Małżonkow wnukiem, teyże Części Dobr Kruszenicy tak Pra-
wem Natury po Oycu y Dziadu, jako y Sukcessyonalnym
po Swiętey Pamięci Jozefie Zbyszynskim Stryiu Swoim
Rodzonym bez potomnie z tego Swiata Zeszłym Naturalnym
Sukcessorem y Przeszłym Dziedzicem, na reszcie WJMć
Xiędzem Jozefem Czachorowskim Proboszczem Krayko-
wskim Zaswiadczaiącemi tak Kontraktem Przedażnym, Jako y
Tranzakcyami Autentycznemi teraznieyszym tyle razy
wspomnionych Części Dziedzicem z drugiey strony Stawa
Ninieysza Przyiacielska Komplanacya y Nigdy Nie
wzruszona w Następuiący Sposob, iż JchMć PP. Anna z
Zbyszynskich na ten czas Wołkiewiczowa y JchMć PP.
Kołakowscy maiąc Zapis Summy Tysiąca Trzech-
Złotych Pol w Grodzie Płockim w Poniedziałek przed
Swiętem Swiętego Mateusza Apostoła y Ewangelisty
w Roku 1701 tuszym przez Niegdy JP. Jozefa Zbyszyn-
skiego niegdy JPannie Maryannie Zglenickiey Ma-
łżonce Swoiey, Swych Zas Komplanantow Matce y
Babce Zeznany Służącey na Wszytkich Dobrach y
Summach gdziekolwiek Się Znayduiących a Osobliwie

Części

Części Dobr Kruszenicy pod ten czas przez WJMci Xiędza Czachorowskiego Prawem Dziedzictwa nabytey rozciągającey się a po Smierci teyże Niegdy JMć Pani Maryannie Zylenickiey Prawem Natury rownie na Siebie, jako też y JP. Jozefa Zbyszyńskiego spadłey, który to Zapis, czyli raczey Summa Zapisowa z Matki y Babki należąca podług proporcyi na trzy głowy dzieląc wynikająca, Jże dotąd nie Uspokojona, ani Prowizye Upłacane Zostawały, Przeto Proces o Zapłacenie Summy tak Oryginalney Jako y Prowizyonalney do Sądow Ziemstwa Płockiego wraz z JchMćPP. wspomnionemi Wołkiewiczami na Fundamencie Zapisu w Ciechanowie w Piątek na Zajutrz po Swięcie Nawrocenia Swiętego Pawła Apostoła w Roku 1748mym przez JMć Panię Annę Zbyszynską na Ow czas pozostałą niegdy JMć Pana Mikołaja Rybickiego wdowę niegdy JP. Janowi Wołkiewiczowi teraźnieyszych JchMć Panow Wołkiewiczow Oycu na Summę Tynfp Trzysta Zeznanego instytuowali, Dekret na Kondescensyą Względem wzmiankowaney Summy, jako też y innych wspolnie do Siebie formowanych Pretensyi w Terminach wyrażonych exportowali. Aże Summa Posagowa nie tylko z Dobr Macierzystych Zarowno, ale też y Oyczystych z Czwartey Części każdą Corkę, lub Siostrę respicere powinna, Termina Zaś z których Zapadły Dwa Dekreta Condescensionis o Samą właściwie Summę wyżey wyrażoną Macierzystą y Babistą Okazuią Się. Zaczym Strony Komplanuiące się Uchraniając Się dalszych Prawnych Utarczek, finem litibus ponendo, tak z Summy Oyczystey, jako y Macierzystey tak Oryginalney, jako y Prowizyonalney nic a nic Sobie rezerwuiąc ani excypuiąc za Summę

me Tysiąc Dwieście Złotych Polskich się ugadzają, którą Summę
przez JPana Jozefa Zbyszyńskiego przeszłego Pomienionych Cię-
ści Dobr Kruszenicy Dziedzica Ugodzoną a przez JchMć PP. Wol-
kiewiczową y Kołakowskich dobrowolnie akceptowaną WJMć Xiąże
Czachorowski Jurisquaesitor do Zapłacenia in se Coassummit,
y tę Summę Tysiąc Dwieście ZŁ Polskich na Poniedziałek po
Swięcie Swiętey Agnieszki Panny y Męczennicy w Roku da-
Bog przyszłym 1775tym następuiący oddać y szczetelnie
wyliczyć do Rąk JchMć PP Wołkiewiczow y Kołakowskich Jako
to JMć Pani Annie z Zbyszyńskiey Wołkiewiczowey pozosta-
łey Małżonce wdowie Matce Summę Złotych Polskich
Trzysta z Summy Większey Sześciuset Złotych pochodzą-
cey na iedną głowę przypadającey, Drugie zaś Złotych
Polskich Trzysta ad Complementum integralis Portionis
praeinsertae JchMć Panom Mikołajowi y Tomaszowi Wo-
łkiewiczom Synom w powtórnym małżeństwie spłodzonym
Zapatruiąc się na Zapis tegoż JMć Pani ze Zbyszyńskich
Wołkiewiczowey Matki na Osobę Swiętey Pamięci JP. Ja-
na Wołkiewicza na Ow czas przyszłego Małżonka swego
Oyca Zeznany wyżey do Actu et Anno Zakonnotowany
za Odstąpieniem przez Siebie podług tego Zapisu Tynfo
Trzysta wyrażającego Złotych Osmiudziesiąt. Powtórną
zaś Porcyą Podobną Złotych Polskich Sześćset JchMć PP
Janowi Franciszkowi y Kacprowi Kołakowskim Każdemu
zarówno po Złotych Polskich Dwieście ut efficiat Summa Zło-
tych Polskich Tysiąc Dwieście przed Księgami Grodu Płockiego
Salwę sobie Summy Złotych Polskich Dwochset ultra Cons-
titutum pretium wyliczyć maiącey u Swego Jurisdatora
Jozefa Zbyszyńskiego Zostawuiąc Się assekuruie, z którey
Craney in Vim Dotis de Bonis Paternis et Maternis pochodzący

dzącey cię Ichmć PP. Wołkiewiczowa y Kołakowscy JP. Jozefa
Zbyszyńskiego przeszłego y WJX Czachorowskiego teraźnieyszego
Dziedziców, na reszcie Ichmć PP. Wołkiewiczowie Synowie JPani
Anny z Zbyszyńskich Wołkiewiczowa Matkę z Summy Trzech
set Tynfów Oycu Onychże Zapisaney na tymże Terminie po-
kwitować powinni będą. Wszytkie zaś pretensye Zobopol-
nie do siebie miane Ziakiego kolwiek zrzodła wynikające
praesenti Complanatione umarzają, y tę Komplanacyą
pod Zakładem podobney Summy Tysiąca Dwuchset Zło-
tych in Casu w jakimkolwiek Punkcie Niedotrzymania
trzymać y Ziście przyrzekają, y Onę dla Większey Wagi
y Waloru do potwierdzenia Sądowi Kondescensoryalnemu
oddaję, Na co się podpisuię. Działo się w Kruszenicy pod
czas Agitującey się Kondescensyi Dnia drugiego Mie-
siąca Grudnia Roku Pańskiego 1744go Anna z Zby-
szyńskich Wołkiewiczowa ręką trzymaną. Mikołay Wol-
kiewicz ręką trzymaną. Tomasz Wołkiewicz ręką trzymaną.
Jan y Franciszek Kołakowscy Swemi y Pana Kacpra Bra-
ta Swego Jmieniem ręką trzymaną. Jozef Zbyszyński
ręką trzymaną. X. Jozef Czachorowski Proboszcz Krayko-
wski manu propria. Jan Kosinski przyiaciel przytomny
ręką trzymaną. Kazimierz Purzycki przytomny ręką trzy-
maną. Bonifacy Chmielewski Burgrabia Płocki przyto-
mny manu propria. Quo Circa Judicium Condescensoriale
approbata Eadem Complanatione Judicis facta Standum
per omnia Eidem admovemus Decernendo. Quatenus Illustris
Admodum Rendus Josephus Czachorowski Parochus Krey-
kowiensis Sortium Bonorum Kruszenicae Modernus haeres emun-
dando dictam Possessionem per se Una cum Gro Casimiro Czacho-
rowski

150

rowski Fratre suo germano Jure hereditario quaesitam Summam
Mille Dulcentorum Florenorum Pol. amicabiliter compositam Vim
Dotis de Bonis Paternis et Maternis provenientem Gnosis Wot-
kiewiczowa et Kołakowskie respiciens ad mentem praeinser-
tae Complanationis. et quia Gnosae Annae de Zbyszyńskie Ad
Gnosi Joannis Wołkiewicz relictae Cent. Viduae Trecentorum Gnosi
Nicolao et Thomae Wołkiewiczom totius Jam vero Gnosis Jo-
anni Francisco et Gaspar Kołakowskim Sexcentorum Fl. Pol.
et pro Feria Secunda post Festum Sanctae Agnethis Virginis et Mar-
tyris in Anno futuro venturo solvat et realiter enumeret
Nihilominus Jus GG Wołkiewicze Mater et Filij tum Koła-
kowscy praemissam Summam Eodem in Termino levet de leva-
tis juxta Obloquentiam Complanationis quietent idque sub pae-
na Banitionis in Casu Contraventionis tam quo non ad Solu-
tionem quam non ad levationem Circa Manifestationem fa-
cienda publicanda Manifestationes Protestationes per Par-
tes utrasque cum se abinvicem interposita Judicium Condicionale tollit
suffert et mortificat. Decreti praesentis Vigore Facti in
se ad Solvendum Coassumptam Coram Officio et Actis
Crea Plocensi

Josephus Cwołkowski Camerarius Terrestris Plocensis

Officium praesens Crenae Capitli Plocensis ad Oblationem S. Joannis Kosinski
Decretum Condicionale infrascriptum in Bonis inferius nominandae Offi-
ciae per infrascriptum Judicium Camerariale Terrae Plocensis inter Partes in-
contentas praestitit manuque Ejusdem Judicij Camerarialis Subscriptum
producendum ad Acticandum altisque Crenae Ingrossandum suscepit in Ter-
sequenti inseratis originale Ejusdem Decreti circa acta praesentia
est relictum.

In Cro Plocensi Fra Zela post Festum S. Agnethis Virginis et Mar-
tyris proxima scilicet Die 23. mensis Januarij anno Dni 1775 to

Jmd

22. 151

Actum in Fundo Bonorum Czamsk Feria Secunda post Festum Sanctissimae et Individuae Trinitatis Scilicet Die Trigesima Maij Anno Domini Millesimo Septingentesimo Septuagesimo Quarto

Coram Mfco Antonio Starorypinski Notario Trri Dobrinen. In praesentia Illustris Mfcorum ac Gnosorum Ignatij ab Ossowka Zboinski Castellani Dobrinen. Stanislai Wyczałkowski Regentis Castren. Bobrownicen. Josephi Karwacki Notarij Thesauri Regni, Pauli Gutkowski, Petri Kozicki, nec non Mlis Rni Gnalis Provili Michaelis Tuszewicz de Bonis Rosciszewo Authentici et Jurati Actui praesen. adstan. Et Eundem acclamantis

Judicium Terrestre Dobrinen. Notariatus in virtute Decretorum Judicij sui et Quidem Primi in Rypin in Trnis Trribus Particularibus Rypinen. Feria Quarta post Festum Sancti Lucae Evangelistae Scilicet Die 20ma Octobris Anno Elapso 1774to. Inter Mfcum Bartholomaeum Zboinski Pincernidam Dobrinen. Actorem & Cittum ab una, Et Mcum Benedictum Jezewski Exercituum Rni Generalem, Citt & Actt ~~pro-~~ ~~tenebrae ... prolati, Quo mediante Condescensio~~ Mficum Josephatam de Zboinskie Mci Benedicti Jezewski Generalis Exercituum Rni Contem Citatt Gnosos Constantinum Mirzynski, Stanislaum Ossowski Cuiusvis nominis Gutkowski & Andream Krzepicki Citt parte ab altera prolati Quo mediante Condescensio in Fundum Bonorum Czamsk Judicij sui unius Duorumve absentia non obstante pro Die hodierna in Actu Contenta est adinventa

90

Jmt

Et ut id Judicium aut unus ex Mcis Judicibus mut
Partium sumptu Conducendus, Comportationem Mu
mentorum et Documentorum Quorumvis hereditat
Bonorum Czynska ac extendentiam Sortium Enucl
antium, praevia comprobatione Juratorea, ac Eorun
Documentorum mente Legis novellae Communicatio
nem injungat, Documenta Eadem Trutinet, Cogno
scat, et resolvat, Extendentiam Sortium Earundem
et Sylvarum ac Borrarum ex ejsdem Documentis
Etiam adhibito si opus fuerit Geometra Jurato p
Partem Quamcunq conducendo Constituat, de App
priatione Fundorum Borrarum & Sylvarum Earu
demq usu et fructu ap ad proportionem Sortium
Inquirat, indaget, & investiget, inquisitiones toties
quoties opus fuerit expediat, Juramenta Excipiat
Usum et Fructum Borrarum ad mentem Docume
torum ad Sortes Partium proportionate applicet, De
Excisione Borrarum et Sylvarum, usuq & fructu
Eorundem violentijs Damnis Injurijs Inquisitione
Seorsivas Expediat, Poenas super quo interent irrog
Compensationem & Bonificationem omnimodam
cui et a quo provenerit praestanq Decernat, Ri
res annectat, Dubia quaevis ac intervenientias Re
vat, Partesq in omnibus et Singulis Pretensionibu
pro Exigentia Legis Justitiae Documentorum ac Ter
norum Partium finaliter Decidat, Dijudicet, et m
deretur. Secundi in Rypin in Trnis Tribus Particu
ribus Rypinenq Feria 5ta post Fm Sancti Lucae Eva
gelistae Videlicet Die Vigesima Prima Octobris Ann
Elapso 1773. Inter Gnosum Joannem Goyski Aud ab
una Et Mcum Bartholomaeum Zboinski Pincern
Dobrinenq Cittum, Mcum Benedictum Jezewski con

Gnosum

Gnosum Joannem Goyski indicen. Actorem, parte ab
altera prolati, quo mediante, Causa praesen. cum
toto ejus Effectu ac partibus ipsis utrisq. ad Trnum
Condescensionis in Fundo Bonorum Czamsk Die ho-
dierna per Judicium suum expedienc. Remissa
est, et ut id Judicium Condle Resolutis Transactio-
nibus haereditatis Sortium Bonorum Czamsk per
Gnosum Joannem Goyski in personam Mci Zboin-
ski Recognitis, aut Ejsdem restrictis Causam Eanq.
pro Exigentia Legis Justiciae Documentorum ac
Terminorum Partium finaliter Decidat, Dispu-
dicet ac moderetur, Tertij itidem in Rypin in
Trnis Tribus Particularibus Rypinen. Actu et Die
Quo antecedens, Inter Mcum Benedictum Jezewski
Exercituum Rni Generalem Actl ab una Et Mcum
Bartholomaeum Zboinski Pincernae Dobrinen.
Cttl parte ab Altera prolati Quo mediante Causa
praesens cum toto ejus Effectu ac ptibus ipsis
utrisq. ad Terminum Condescensionis in Bonis
Czamsk Die hodierna per Judicium suum Expedi-
enc. Judicanda remissa est et ut id Judicium Cau-
sam praesen. pro Exigentia Legis Justiciae ac Docu-
mentorum partium Decidat Dispudicet et modere-
tur, Praecommissum Est, Quorum vel Cujus Decisioni
Partes Eaedem utraeq. Parere & Acquiescere, ut Debeant
et Teneant Sub poena Banitionis in ibiae etiam
Coram uno ex Mficis Judicibus Super Parte Contra-
veniente Publicanda Sunt adstrictae, Decretis Ejsq.
Trinis supra de Actu Exaratis de praemissis La-
tioribus in se Existen. in Diem hodiernam Inci-
den. & provenien. Judicium Condle Trre Dobri-
nen. Notariatus ad Requisitionem Partium ad

Praefata

Praefata Bona Czamsk Condescendit Jurisdictionem su-
am Praeustodita pace & Securitate Publica fundavit
et Partes Mti Actui adstan. ad Comparendae Acclama-
re Demandavit, Quibus Acclamatis Et Quidem
Mco Bartholomaeo ab Ossowka Zboinski Pincernicha
Terrae Dobrinen. Actis & Citis personaliter, Et Mfico
Bedeidicto in Krylow & Rosciszewo Jezewski Exer-
cituum Rni Generali, & Josephata de Zboinskie in
vicem Conjugibus Citis & Actis per Eandem Mcam
Jezewska in Assa JM. Ignatij Zb ab Ossowka Zbo-
inski Castellani Dobrinen. Parentis sui suo & Mci
Mariti nomine plr. Gnosos Andream Krzepicki
Constantinum Mirzynski, Stanislaum Ossowski, An-
tonium Lutkowski Cittos per Eunae Gnosum Lutko-
wski, Gnosum Joannem Goyski Actis & Citatis plr.
Comparentibus. Tandem ad Affectationem partium
Consensuq Earundem Actum et Terminum Condesce-
sionis praesentis cum Rigore et Contentis Decreto-
rum Judicij Sui "supra defectu Exaratorum" Judicium Condle ad Feriam Se-
cundam post Fm Dwie Annae Genitricis Beatis-
simae ac Gloriosissimae Virginis Mariae videlicet
ad Diem Primam Augusti in Anno praesenti
incidentem, Limitat Prorogat et Differt Conserva-
Partibus Coram Judicio suo Pleno, aut uno ex Mci
Judicibus Condescensuro Terminos Comparendi
Peremptorios. Praesentis Limitationis Vigore. Vi-
tute itaq praeinsertae Limitationis.

Actum in Fundo Bonorum Czamsk Feria
Secunda post Festum Dwie Annae Genitricis
Beatissimae ac Gloriosissimae Virginis Mariae
Scilicet Die Prima Augusti Anno Domini Mil-
simo Septingentesimo Septuagesimo Quarto.

Coram

Jmj

155

Coram Mfico Antonio Starorypinski Notario Terrestri Dobrinen. in praesentia Mcorum ac Gnosorum Gabrielis Swięcicki Dobrinen. Adami Milodrowski Plocensis Cameraniorum Trium, Stanislai Wyczałkowski Regentis Castren. Bobrovnicen. ~~Stanislai Ossowski~~, Francisci Brochocki Burgrabij Castren. Bobrovnicen. Stanislai Ossowski et Josephi Kowalkowski, nec non Mlis Rni Gnalis Providi Martini Przeszkoda de Zasady Authentici et Jurati Actui praesen. adstan. et Eunae Acclamantis

Judicium Trre Dobrinen. Notariatus tam in virtute Decretorum Trium Dobrinen. in Rypin Prolatorum Quam et Limitationis Actus Condescensionis ad Diem hodiernam factae, Supra de Actu Exaratorum ad requisitionem partium ad Bona Czamsk Condescendit, Jurisdictionem suam praecustodita Pace & Securitate publica voce Mlis Actui adstan. fundavit, Et Partes ad Comparend. Eidem Mli acclamare Demandavit, Quibus acclamatis, Et Quidem Mco Bartholomaeo ab Ossowka Zboinski Pincernida Terrae Dobrinen. Actt & Citt plr, Et Mcis Benedicto in Krylow & Rosciszewo Jezewski Exercituum Rni Generali et Josephata de Zboinskie invicem Conjugibus Citatt & Actt; per Mcum Maritum, suo & Mcae Contis nne plr, Gnoso Andreae Krzepicki Citt plr, Gnosis Constantino Mirzynski, Stanislao Ossowski, Antonio Gutkowski Citt per Eundem Gnosum Krzepicki, suo & aliorum Citatt nne plr, Gnosis Alberto Brochocki Burgrabio Castr. Bobrovn. & Agnethe de Bromirskie Conjugibus indicen. per Maritum suo & Contis nomine

plr

156

— ptr, Gnosum Joannem Goyski Citt & Actt ptr, Comparen
Et secum Judltr Controvertens, Suspensa Resolutione
ac Decisione Actoratuum Mcorum Zboinski Pincern
Dobrin & Jezewski Exercituum Regni Generalis mul
sibi institutorum praesenti in Termino ad Disputa
candum incidens ad Resolutionem Actoratuum &
quidem unius Gnosi Joannis Goyski cons Mcum
Zboinski Alterius Mfici Zboinski cons Eunc Gsu
Goyski Tertij Mci Jezewski cons Eunc itiq G. Goyski
Institutorum se se contulit, Quantum itaq Spect
Eosdem Actoratus, Quando quidem Judicio suo
tam Resignationibus per Gnosos Czamskie Bo
norum Czamska utraq haeredes in Castro Plocen
in Anno 1623tio in personam Gnosi Andreae
Paprocki recognitis, Quam Decreto Condli Bur
grabiali Castrens Bobrovns Feria 5ta post Fm
Immaculatae Conceptionis Beatissimae ac Glor
osissimae Virginis Mariae in Anno 1721mo Inter
Gnosum Alexandrum Paprocki ab una & Co
haeredes Bonorum Czamsk Parte ab altera Prol
ad Acta Castrens Bobrovnicens Feria Sexta post
Festa Solennia Sacri Pentecosten in Anno 172
per oblatam porrecto, alijsq Documentis in Ju
cio suo repositis Deductum & probatum est
ol Gnosum Michaelem Paprocki Totalium
Bonorum Czamsk minor, & medietatis Czam
major Haeredem fuisse, Eundem vero ol Gnsu
Michaelem Paprocki Praecedente Contractu Re
signatorio in Rosciszewo cz 20ma Decembris

Jn

Jmd

In Anno 1749no Inter Eundem et Gnosum Michaelem
Paprocki ab una, et olim Mcum Josephum Jezewski
Dapiferum Plocen. Mci Comparentis Parentem pte
ab altera Consero, Actis Castren. Plocen. Sabbatho
post Fm Circumcisionis Christi Domini in Anno
1750mo Roborato, Bona Eadem Czamsk, Major Medie-
tatem, minor vero Totalia, Eidem Mco Josepho Jeze-
wski Dapifero Plocen. Actis Castren. Plocen. Actu
quo roboratio Resignasse, Jam vero Gnosum Mathae-
um Paprocki ejusd. olim Gnosi Michaelis Papro-
cki Filium, Mcum Benedictum Jezewski Exerci-
tuum Regni Generalem Comparentem de Summa
Quatuor Millium Florenorum Polonicalis pro
pretio medietatis Bonorum Czamsk major, et
totalium minor Czamsk, per et Gnosum Michae-
lem Paprocki Parentem Resignatis, Conditata pro
venien. una cum approbatione Resignationis,
Coram Actis Castren. Bobrovnicen. Feria Secunda
post Fm Decollationis Sancti Joannis Baptistae
in Anno 1767mo Quietasse, Praedictis itaq. Transa-
ctionibus Mcum Jezewski totalium Bonorum
Czamsk minor, medietatis vero Bonorum Czamsk
major Hereditatem sui Legitimam probasse,
Jam vero in altera medietate Bonorum Czamsk
major Gnosum Albertum Goyski Michaelis
Filium Cohaeredem Sortem suam Gnoso Paulo
Goyski Praecedente Contractu ac quietatione de prae-
tio, Actis Trribus Dobrinen. in Rypin Feria Secun-
da post Fm Dwie Annae Genitricis Beatissimae
ac Gloriosissimae Virginis Mariae in Anno 1749no

Jure

Jure hereditt demisisse, Eundem vero G. Paulum Goyski
Mco Benedicto Jezewski Exercituum Rni Generali
Sortem praedictam praecedente Contractu ac Quieta-
tione de pretio Actis Civilibus Lipnensibus vacan
Actis Castren Bobrovnicen Feria Tertia post Fm
Sanctae Margarethae Virginis & Martyris Scilicet
Die 14. Julij in Anno 1772do Resignasse, Et Eand
Resignationem in Acta Castren Bobrovnicen Feria
Tertia post Fm Sstrum Trium Regum Anno Ela
pso Oblatuatam fuisse, Taliterq Sortem post ob
Gnosum Albertum Goyski, per manus Gnosi Pau
li Goyski in Bonis Czamsk major Sittam ad ma
nus Mci Jezewski Jure hereditt Devenisse, Gnosum
vero Joannem Goyski Sebastiani Filium, Michae
lis nepotem praecedente Contractu Resignatono
in Plocko ce 18va Xbris in Anno 1770mo Conscro
Actis Castren Plocen Feria Tertia Ante Fm Sanct
Thomae Apostoli Anno Eodem Roborato Ejsdem
Actis Castren Plocen actu quo roboratio Mco Lu
vico Bartholomaeo ab Ossowka Zboinski, ob Mci Simonis ab
Ossowka Zboinski Pincernae Dobrinen Filio cum
ob Mca Sophia de Jezewskie procreato, non solum
Sortem suam se post Parentem in Bonis Czamsk
major Juste Concernentem, verum & in minori
Czamsk nihil Juris in ibidem habendo, ac Sorte
post suprascrum Gnosum Albertum Goyski Mi
chaelis Filium Patruum suum Quasi Devolutum
Incompetenter resignasse, Quo Circa Judicium
Attentis praemissis, Resignatione Eadem per
Gnosum Joannem Goyski in personam Mfici

Zboinski

Zboinski ac alijs eo nomine per G. Joannem Goyski
Recognitis transactionibus Restrictis, Et quidem
quo ad Bona Czamsk minor & Sortem od Gnosi
Alberti Goyski Michaelis Filij incompetenter & nullo
Jure recognitis, Cassatis, Quo vero ad Sortem in Bo
nis Czamsk major Sittam, Eunq Gnosum Joannem
Goyski post Parentem Jure hæreditis Concernenq,
non obstante Manifestatione per Eunq Gnosum
Joannem Goyski conq M. Zboinski coram Actis
Castrenq Bobrovnq Feria 4ta postridie Festi Sanctorum
Vitti & Modesti Martyrum Scilicet q 16 Julij Anno
Elapso nullo in fundamento Legis facta Transa
ctiones ex Actu Bonæ voluntatis Recognitas
viciante quinimo Cassata Approbatis, Mcum
Jezewski Circa Jus hæreditarium Totalis minor
Czamsk, & medietatis Czamsk major, nec non præ
ter alias Sortes in Ejsdem Bonis Czamsk major
per Mcum Jezewski a varijs Cohæredibus Quæsi
tas, circa hæreditatem Sortis in Czamsk major
post od Gnosum Albertum Goyski vi Juris Quæ
siti, Jam vero Mcum Zboinski Circa Jus hæreditis
Sortis in Bonis Czamsk major, per Gnosum
Joannem Goyski Resignatæ, Eundem Gnosum
Joannem Goyski post ol Gnosum Sebastianum
Goyski Parentem Concernentis Conservat.
His decisis Resolvendo Suspensionem Superius
factam, ad Resolutionemq ac Decisionem Actora
tuum Mcorum Zboinski Pincernæ Dobrinenq
et Jezewski Generalis Exercituum Regni mutuo

Sibi

Sibi institutorum Condescendendo, Teneri Partes utraq
Comportare munimenta & Documenta quaevis
Haereditatis Bonorum Czamsk Extendentiam
enucleantia, praevia Comprobatione Juratorea
Et Eadem Documenta mente novellae Legis
sibi abinvicem communicare, idq instantanee
Judicium Condescensoriale Consent, Tandem quo
niam Loco Comportationis, ~~Sapiendo~~ Medijs
Amicabilibus inter se procedendo, et Citiorem
finem Litigijs Juris imponendo, Partes inter
se Amicabiliter composuerunt, Et Contractum Re
signatorium Sortium Bonorum Czamska ma
jor (Quo Contractu Sortes suas "Omnes Quaesitas in B. Czamsk major" Mcus Zboinski
Mcô Jozewski Resignare se se obstrinxit) Sub
Die 1ma Augusti Anno praesenti Conscripserunt
Conscriptum & manibus suis ac Amicorum
Subscriptum ad Approbandum in Judicio suo
Condescensoriali Reposuerunt, Proinde Eodem
Contractu per Judicium suum Condle Subscri
pto ~~in~~ Approbato, Judicium Condle Decernit
Quatenus Partes utraq Contrahentes Ejdem
Contractui in omnibus Punctis, Clausulis,
Ligamentis, Articulis, nexibus Conditionibus
in Eodem Contractu Expressis, Satisfaciant
et adimpleant. Actus quosvis Manifestationes
Protestationes ac quasvis praetensiones per
Partes utrasq ad se habitas ex re Bonorum
Czamsk Emergentes, Terminis ad Judm Trre

Dobrin

Jmt

Dobrinen. in Rypin Editis Comprehensas ad Dispudicandum in Termino praesentis Condescensionis incidentes, Judicium Condle Tollit Cassat, Annihilat ac perpetuo Mortificat, Nihil Litigiorum Juris Praeter Satisfactionem Contractui Resignatorio Partibus utrisq Reservando, Quinimo in Omni Perpetuum Silentium Imponendo Partibus. Indicentes Gnosi Brochocey agant sua Juris via Decreti praesentis Vigore.

Antonius Starorypinski Notarius Terrestris Dobrinensis Cmss

Officium praesens Crom Capit Plocen ad Oblationem Magnifici Josephi Jozewski Regiminis Equestris Clavae minoris Rni Majoris Decretum Condle in fraeriptum in Binis in finis nominandae Inter Partes in Trocententas Officiose per Judicium Trre ~~Dobrinen~~ Dobrinen Notariatus platum Reproducen ad Acticum actisq praesen Ingrossandum Suscepit in Tenore Seqvon (Inserat) originale Ejusd Decreti Circa acta praesen Relictum

In Civ Plocen F 3tia In Vigilia Festi Sancti Bartholomaei Apli Subiect Die Vigesima 3tia Mensis Augusti anno Domini 1774to.

162

Tm 2

Decretum Condle in Fun-
do B. Czamsk mente Dni
Judicij Trris Rypin per Ju-
dicium Notariatus Trris
Dobrin Condle Inter M. Zbo-
inski Pincernicę Dobrinen
ab una & M. Jezewski Exer-
cituum Rni Gnlm pte ab
altera ac alios protakt
1774.

Actum in Tuendo coram Dominis Judicibus Consistorialibus Tribunalis ante Ecclesiam S. Mariae Magdalenae sub die 22ten Julij Anno Domini 1744.

Coram Magnifico Adamo Whitedorski Cancellario Ducatus Plocensis in Prussia, Hh. de Nn. Thoma Swalewski, Fabiano Sulimirski, Alexandro Ossadnicae aliisque ad actum praesens congregatis, nec non Magnifico Regni Poloniae Procuratore Adamo Ladislao de Dąbrowka Dąbrowski et Patrono actus praesentis Domino Stanislao de eund. de Clemanin Officii praesentis Cancellario Ducatus Plocensis praesidente Decreto Judicij Tribunalis Plocensis in Actis hic ad pet. Dni Negatii sub die praesenti inter Hh. Cyprianum Parentem Mariannam olim Magnifici Constantini Szumanski Conversae relictam viduam Filiam Dnam Nowalenskie Actores ab una, et Hh. Felicianum Gotkiewicz ac Marianam Conjuges, Boguminam virginem nuptam Szumanskie Reos citatos ac alias personas ab altera prolato, quo Decreto Condescensio Judicij aut Officij sui Cameralis Dnis Ploceng. Duerdubicensibus, ubi quilibet alterius non obstante, mutuo partis sumptus conducendi, prodehinc diemque extaxigenda, quod Judicium aut Officium Condescendere ante omnia partem deberet indelicti Hh. de Dnabe Nowalenskie Szumanskie Conversae relictae viduae in certum olim Manti ejus Hereditarium Juris Conversibus Subjecti reinducat, de quo alii provocantes inquirat, inquisitionem capiendi, jurementum capiat, bonificationem provenitus injungat, de praeteritis rationibus aequalitatem rejici

Gotbiensis Dicbus Suj personaliter. Coram Judicio Officij
Suj Camerarialis Comparentibus et vocatis judicialiter Cathedra-
lentibus; Quarum partium Controvertis in judicio Quibus melius
Examinatis, Quoniam per decretum Judicij Curiae placens robo-
cujus meritis fundata est Jurisdictio ad hec omnia partis Actoree
Ipse Mariannae de Driebergen nuncupatae Surmanskae relictae quidem
vendicationis Bona fuit adjudicata. Proinde Officium presens
exequendo id decretum Quod Driebergen nuncupatae Surmanskae Con-
stantini Surmanski Conjugis vidueae in possessionem Bonorum
ejusdem olim Mariti Hereditariae Bona Dambrock introduxit, ova
Mandatum Regium Gradivi Adami Leodae Authentici et
Juratis in presentia Suj de nobilibus in Acta Specificatorum
intromisit, pacifice possessionem prehibuit, obtinuit, prout
prehibit assignat. nihilominus hujusmodi Officium de percipiendis pro-
ventibus a quibusvis Damnis et injustis advocationibus
declarat, injungendo Quatenus partibus ea vestra percepto-
declarat, injungendo Quatenus partibus ea vestra percepto-
proventuum et Expensarum quod quandoquidem pretensionum per
Suj antecessores non in tuitu praemissorum ac in probationem
Suae pretensionis Capitulationis inquisitionem Educantur
instanti. Et quoniam Quod de Driebergen nuncupatae Surmanskae
relictae videlicet Actis Registro inventarij de rebus mobilibus patris
olim mariti Suj de relictorum, Quod de data in Dambrock Die 10ma
Maij anno presenti Conscriptum ad Acta Officij Cathedralis placens
Fuit lata per Dn. Delegatos Quadrilem anno currenti praesidi
Compositionem juratoria Super realem ejus tenoris phisicum
capitulum percepit, proinde Officium presens ad investigationem
praemissorum accessit, post pudor peracta quando quod deduc-
itur Officio visa Cordelecommorial inventaria rerum mobilium ut
juste vacare cum citato Quod Sophiae Surmanskae Accepi-
se, Altera vacare, juvenes duos Quod de Driebergen nuncupatae Sur-
manskae videlicet vendidisse, in funeralia Mariti Suj pecuniam
expunxisse, juvenes Sr. Wenceslai incompetenta
declaratae mercedis, pilei Sr. Buhowski incerto debito de
disse, Crochtania Stannea Quatuor Quod Sophiae Surmanskae
manskae quae propria sua accepisse Quod Gotbiensibus Vac-
cam unam & Vendidisse, quem alluisse et in Carnem Occi-
se, porcellos decem minimos in Sustentationem
Pupillorum Quod Surmanskae Actae in necessitates Economi-
familiaris praemissa Conversisse Item ad arbores de-
rendas Quod Gotbiensibus Accepisse, et Sr. Nicolai ultimi pro-
restitutae alia quoque inventaria et rerum mobilium registro spe-
ficatas per Quod Surmanskae videlicet Juramento com pro-
batas Quod Stephani Gotbiensis Et Mariannae Surmanskae
Conjugis Circa Capessitum Bre Dambrock violenta pro-
onem minus dispositionem accepisse Et ad hucusque effectum
Quapropter Judicium presens injungit Quatenus Gotbiensis
Conjuges inventaria Cuneta et res mobiles in registro expli-
praeter non nullas divenditas et Suj interesse ut judicialis
partes omnes ac novendi de justo restitutas, nec non Cathe-
Sum praeia solutione testor recompensa Quod Mariannae de
Driebergen nuncupatae Surmanskae relictae videlicet nunc actualis re-

in duello

remedueta ꝑ sessiones in dispositionem extradant et restituant
in instanti. Et quoniam extradiderunt dicte restituerunt praetermissa
las modicas res, seruum descriptas, prout liberi citati pronun
tiantur. Quę quidem Anna Scholastica ꝑ sella Mariannę Su
mansky filię, scilicet relictam olim Gri Constantini Szumansky
Conten̄ viduam in possessione hereditatis sortis Dąmbrowki con
seruandas Iudicialiter declarat. Gri vero Tutores Drzewiano vsky
Et Gerusti curam et animadvertentia Superdispositionem
relicte vidue Et filiarum minorennium habeant. Quo quidem
obiectam praetextus ad expulsionem ac pednas duplicatas per
litteras ab actoribus praetensas, hac in Cathegoria adeliter Mlis Ju
dicialis Partibus Super in corruptionem Testium in instanti.
Praestiterit Gri Szumansha vidua actrix Et Feliciana Go
Rbiesky Citta Sijs et aliorum nominibus. Inquisitiones
Suas in dux erunt Et eluxerunt. Quibus tectis et per punctu
Trutinatis. Quando quidem deducibili Gres Gotz Bielubelcanij
Stante vita olim Gri Constantini Szumansky actoris in Bonis
Mystino commanisse, Gus Bogumilus Szumansky Virginem
in Lericijs in Ante actum Pdm olim Sri in dobrin, Trune
quum Pdm Sęmathoreus ibidem Bialla Extitisse Extra omnem
Suspitionem Sortis in dąmbrowki fuisse, olim Gus Szumansky
Et creditatem suam pactitia ad Conjuge suam debitam moderne
professisse, modo primum post subsecuta fata quidem Gri
Szumansky acquirentium Turnationem Corporis Cjus ac
Bona dąmbrowki Gus Szumansha virginem et Gostkie
hue Conjuges Superuenisse, dispositionem eorum mi earn
Super Iudicia certe Szumanskiana approhendisse Quę dispo
sitio Szumanskiana vidua postea mentum Testium Vizere
Janowskij Szumansha vidua postea mentum Testium Vizere
lis presentibus Et ab eorum Manibus Quibus restituendis
prędictis, a possessione eiusdem Citta ad presens Gri Gost
nis Actum non recessisse exinde Officium presens Gri Gost
bielskie Et Szumanskie Virginem non posse pretextus
Lam expulsionem parti Actoreę in putare Et Duplica
tas pędnas Lotin Sententiali quidem Gri Drzewianow
skij praxentem Et Szumanskie Filiis Vidue Actores ac ab
xandrum Crowelski Citta in minimo Obiecto non redarguta
fuisse reas, a quibus vis pędnis liberos facit et pronunciat.
Decretaq Cathegoria in tuitu obiecte Expulsionis ad resolutio
nem Causę Juris Et Actoratus Gri Martianne Gri Gostkiewi
Conthoris et Bogumile Virginis nuptę Szumanskiusky
Judicium presens accessit. In quo quidem Cathegoria Controver
sijs partium tam principaliter in terre agentium, quam per in
dictiones mederetur presens resolutorium subsequi et
exaudiri, et quid Gri Martianna Gri Feliciani Gostkiewi
Conorte Bogumile Virginis nuptę Szumanskiusky olim
Gri Stanislai Szumanskij filiabus dotem de Bonis paternis
et Maternis competentem effectuandis, Gri Andree Mari
anne de Drzewianowskie olim Gri Constantini Szuman
skij Conorte relicte vidue Suę et Gri Antonij Szumansky
Filij infantis sui nomine, et Adamo Gerasimowicz Matthęo
Drzewianowski Tutoribus nomine Gri Annę Rosalię
Scholastice, et Mariannę minorennium Szumanskich cum
Subscriptis Vanijs onerib⁹ in oneratis esse inferentibus,

dutos modicas carg Aeticas G. G. Szumanskie Spectare allegantibg
proinde Judicium precens Suspense a Sigratione dotis in
jung it Quateng partes tam interse Criteri paliter negotiu
moventes, Quam in dientes documenta quibis masime Stabi
lid universalis Et onera explanantia affimpertent in instantia
Et hiet Comportament documenta instantie resolutionem Cau
se de Acta specifi candas, Quoniam, Comportatione nondum
Ult, imo Sufficientiorem ase pretendunt proinde Judicium
injungit Quateng Sufficientibg Comportent. Sand non loco
Sufficientionis Comparationis ad evasionem Juratoriam
se Trahentes Judicium admissibles ese adinvenit, decernendo
quateng Comparebent in eam rotam, prout nulla documenta
alia preter Comportata circa se habent in prejudicium
una pars alterig partis inhil dedit. Prestiterunt GG Maria
na de Drierichenshie Szumanska relicta Vidua Alexandri
Ornshi Felicieng Gotthierskie Cius et Comestis Sua nomine Sophia
Szymbila Sophia Virginea Szumanskie Catharina Stin Gnis Nicolaystii Cons Vidue. Juramento Judicium ab ulteriori Comportatione eam partem liberam fecit in hilominus Cessam ulterig pro equid Jubet in prosecutione quorum ex reperitis documentis pretium Substantie Szumanscianae paternae ex quo dos Competens ultra onera extendentia Seronibg assignari de beat non dicitur. Proinde Judicium ad verisimilem Statg Prud ad Sit. Quorenis Et conscripto Quando quid Judicio suo pate ex re oculis Subiecta agros se arenosos Steriles ad Seminandum Quorum alternis annis magorem jacere debentes, quorum in quantitate Mille Septingentorum Duorum cen Culei hiemales numerantes quos Officium in Tres Campos dividendo pro quolibet Campo per Quingentos Septuagin ta unum Culleos hiemales distribuit cujus libet Culei hiemalis et Vernalis Campi valorem Judicium Florenis Sonit pro arejs Quatuor valorem Duentos Florenos pro edifi Curialibg minus deterioratis labrij proclivibg Florenis Duecentos pro Gaza rustica Sexaginta Florenos reduxit pro quibg taxatis omnibg Valorem et medium universalis Substantie Szumanscianae Quatuor Millium Septingentorum Septuaginta Duorum Florenorum pro tunc Constituit Sept quae Constitutum pretium ad liquidationem onerum Officium Condescendit. Quando quid Officium Condescendit Ille dueritur Stin Gnis Marianna Mathiaskiewiczka Stin N. Antonij Szumanskii Consortem Scribendi notarii Dominalis Oberwiszow medietatem Suae Hereditatis in jure Dominalis olim Gnis Stanislaw Szumanskii Filio Suo Coram Actis Castrensibus Placeng Taxatis pt Fm. Omnium Sept 1722 anno resignasse eundo quod Gnis Szumanskii in Sorte per Matrem Sibi resignata Gnis Constantia Szaniawa Cons Suae Subeq actu Summa Septingentorum Symphonium pro tunc Calid Simplicium debito, Altoram Taxatae pt Fm. Immaculatae Conceptionis G. V. Mariae 1729 ad Summ Trecentorum Symphonium cum quadam dubii conditione inscripsisse Quia enim Regia dictam de Mathaeus hie

Szumanska

Szumanska pro tunc Vidua r.d. Catharina S. Petri Praedyetti Cont
Sod Virginis nuncupta Szumanskim filiabus suis Summam qui
ringentorum Tymphorum cuilibet per ducentos Tymphos fa 3tia
Bratkino Festi S. Laurentij Martiris 1733tio ad ibid. in Scribi
et tertiam vero filiam N. Sophiam Szumanskie similem Summa
respicere debuisse probatur. clemig Gnus Stanislaus Szuman
ski ab olim Gna Teresia Jaworska olim G. Dionisij Ovidi
conforte Summam Quingentorum Ducatorum florenorum Grosso
rum Sexdecem polonicalium in deportatione mercantibus re
rio G.G. Silskich Contractis et coram ipso debitis coram plo
cens Act 3tio in Vizitia Festi S. Jacobi Apti 1750mo ad in
scripsisse, Summam vero ducentorum Tymphorum per dnm
G. Stanislaus Szumanski olim G. Adamo Slowakowski pro
quarijs pretensionibus debitam Decreto Judicij Trium in Bilka
fa 2da pt. Dm Rogationis 1776tio ad judicatum esse
ad extremum licuit Judicio suo olim Gnus Constantinus
Szumanski Summam Trecentorum Tymphorum Polonor
a G.G. Casimiro Parente Francisco Josepho filijs Gotebie
uskie ad compactum verbale accepisse Testamentaria dispo
sitione de data in Dembrowka die 12. Februarij ad manus
Consignato debitis Cautionibus Plocens fa 3tia pt. Dm. Oculi
Quadragesimam ad praesens in grossato ad Solvendum pro reali
debito Agnoscisse Gnus vero Nicolaus Niski et Martian
na Szumanska Conjuges coram debitis Judicibus in Specimbo
fa 2da pt. Dm. S. Lucae Evangelistae 1770mo ad Cons
G. Stanislaus Szumanski respecta vindicatione suis ejusdem Sum
mae quae relatus esse ad penultimum olim Gnus Constantinus
Szumanski bitis inscriptionibus prima fa 5ta in die S.
Elisabethis Viduae Electae Dei 1742do ad Trecentorum Tymphor
um alteram fa 3tia Ante Dm. Vigilia S. Joannis Baptistae ad
praesentem pretento Summam Quadringentorum Tymphorum Octu
aginta florenos polonicales G. Mariannae Dzierzanowskiana Cessa
Conventus Sub inscripsisse G. vero Boguminam Szumanskam Judi
cium in tutu Summae Ducentorum Tymphorum per olim Gnus
Stanislaus Szumanski Parentem accomodata Cons Gnum
Szumanski Fratrem suum minor Plocens fa 4ta pt. Dm. Lae
Quadrages anno praeteri Manifestatum esse. taliq modo eand Ha
reditatem Szumanskiana debitis et Summis Creditorum Onerem
tum esse. Quibus annotatis Summis debitores ejus quo interest Sum
mam Trecentorum Tymphorum olim Gnus Constantinus Natorowa
G. Stanislaj Szumanski Conventus cum debita Conditione in actae
tum sine Correctu per Judicium praeteri Subscripto Servientem
Judicij eand pro illiquida esse Sententiat. Summam vero Du
centorum Tymphorum Polonicalium Gna Bogumila Szumanska
Virgo Comprobet Sibi ad Solvendum esse debitam instanti
Praestitit. Quo attento Juramento pro reali debito eand Sum
mam cum aliis Summis Judicium Agnovit, et eand Summas de
bitorcas ad hereditatem olim Gnor Antonij Avi Stanislaj Parentis
et Constantini Filij Szumanskich applicat et ad Sum
mam Duorum Millium Viginti Quing florenorum Grossorum Sex Polonic
orum alias Et parentalis reduxit ultra praemissa onera Sub
stantiae munda Summa Duorum Millium Septingentorum [illegible]

Quadraginta Sex Florenos Grossos Viginti Quatuor restaje Eli-
citur. Ex quo restanti prefatus Joes Martiannam Gri Feliciani Go-
tebiusk Conortem Bozumiłą Virginem Szumanskie ad quarta-
lem admittendo Summam tuj Libet carus Caveat per Florenos
Trecentos Quadraginta Tres Grossos Quing ex Materna autem
Summa per Florenos Ducentos Sexaginta Quing Grossos Septem de-
cem Solvicales cum provisionibus a Tabis stim Gri Stanislaj Su-
manskj pro annis Septem Cretentis uti Extra plarticipatio nem ex-
tentibus per Quing a Quibus computandis, demig Quę Bozumiła
Szumanska Sumpta Servivit Ducentos Quinquaginta Tres
Florenos Grossos decem Solonos Jurimento Eliciatur Litra pro
visionalis, nulla non Habilibus Alexandro Orzechowski Zere Sicki, Agne
ti, Hedwigi Graciensium Virginibus Ex olim Nob. Eva Szumanska
in Primo et Secundo Connubio, Catharina Przedpełska olim Gri
Polonensis Comitis relicta Vidua Ex olim Gra Catharina Szuman
ska procreatis demig Sophia Szumanska Virgine adulta Sum
ma Simul Juncta Septingentos Sexaginta Florenos et quinq; Gr.
Szumanska Virgine adulta uti circa Stratum Et tractatum
Suum Semper Manenti Litra provisionem, Alijs vero Succes-
sibus ex amtkis procedentibus ex provisionibus originalem Summa
rum Excedentibus ad judicat. Quo Spectat Summam Trecentorum
Octuaginta Florenos Gri Nicolai Quorum ad documentum non pro
batur cujusnam ad judicari debeat Cum Summis tam Succes-
rum olim Gri Onieli quam Gri de Drienienowo hie Szumanskie
relictis Circa Provisionis ejus Szumanskie de Successoribus
Marito Filij Celsi Hæredes esse Sententiat. Sort de cujus
Causa Juris ad Edivisionem Judicium presens accessit cujus Te-
nor est talis: Nicolaus Dworzkie z Budynkowic Stodoła Szop
ny drzewiane Ulą pani z Drienianowskich Szumanskiey y
Sukcessorom swym Wieb: Pa: konstantego Szumanskiego.
Otcowskiego krajeńskich Kolczyńskiey Zofij Szuman: skiey
Wydzielaią plac nam w Szyrzyńskim Ulicy przy placu
przy ulicy Adama Bartkiego, naktory mamy prawo
z placu Dworskiego Budynek Stary Stodołę Stary murowa-
ny do tegoż. PP. Gotebiuskich Bogusławskiego Szuman-
skiego wydzielaią plac takież nam w rzędzie dwa przy
placu Pracowitego Łukasza, do tegoż przy dawnym placu
rzią na uschod Słońca w Janych dwa przy placu P. Bo-
gorskiego do tegoż dawnie Stroną z Drzewa, Sztachet
na placu P. Mańkowskiego powinni Państwo Gotebiu-
dzki y Szumanskie Sąsiedzkie Stronę na placu swoim uy-
lony mieniać. Item Chlewik dwa przy Stronie dworskiey
przy Budowanie Sąsiadom odwalają. Takież Plac na Bor
pracowity Tracki między z Chatupcz wydzielaią dla Su-
cessorow Nie Boguskich Konstantego Szumanskiego y
dy torów Jego Sztuky teraz niewiadomą upodziat, Chtoby
cek z Żony Drzewem przez Pana Alexandra Orzechow-
ca przez Cyrzyżony dawney dostawić Synie Sukcessorom z Oby
kuey z Pobudowaniem. Zboża PP. Gotebiuskich y Szuman-
do Stodoły Stary z Ciothatmi w Synowskim Sztarć bez dy-
Przenosi w ulach Orzechowskim wydzielaią dla Sukcessorow
P. Konstantego Szumanskiego Synydzielaią a PP. Gotebiu-
skim

Gotzbienskiey y Prumanskiey ulew 10. takie Pusty ch Ulew Siostrow
Trzecia Czesć wy drzelasz Stupy Drzewiec Obiesti pizerna quod
wunu leżdze na reperaczyą Starey Stodoły ciothom ymy daig
sz. Ulroslach. pod Sędkiem y Kalenem Panstwu Oruskiey
mu Kolenyskiey Sołtmanskiey Pruska Stay Sześioro miedz
miedzamy Chudzenskiey y X. Pana Jerusalem za drogą Zyta
Zagonow Sześć. tatarskie Zagonow 24. Owsa Zag 6. Item
Pruska Stay Dziesięć Zyta Zag 63. Owsa Zag 16 miedzy
miedzami X. Mate Kanclerza y Jerusalem 40 m na Zydowe Pruskie
Starozrebskiey y P. Buchowskiego it em ugon Zagonow
dwa 6 miedzy miedzami Manhowskiego y Staro
zrebskiey item ugon Zagonow dwanascie Pruska
Stay Trzie miedzy miedzami Kalenskiey ryzey. na Dambrowie
Owsa Zagonow Sześć miedzy miedzami PP. Buchowskiego
y Manhowskiego, item Pruska Zgymienia Zag 13.
Ugon Zagonow 26. w Bruku miedzy miedzami Sta
rozrebskiey y Buchowskiego, item przy Bruku ugon
Zag 4. miedzy miedzami Manhowskiego y Starozrebskiey
item Ugon Zag 9. miedzy miedzami Buchowskiego
y Manhowskiego, item ugon Zag 24. miedzy miedza
mi Starozrebskiemi, item Pruska ku Srzedzie Koscielney
Zgymienia Zagonow Sześć pszenice Zag 12. Jatarki
Sześć Ugon Zagonow 12. Panien Gotzbienskiey, y Bogu
mile Prumanskiey na Dambrowie od Gorzdzieł Pruskie
go Zyta Zagonow 4. item Zyta Zag 6. ugon Zag 24.
Pruska Stay 9. Zytem Zasiana Zag 36 miedzy
miedzami P. X. Manhowskiego y Buchowskiego item
narzydowce Pruska Zagonow Sześć Jatarki miedzy mie
dzami Manhowskiego y Starozrebskiego item Pruska
Zyta Zag 6. Jatarki ut Supra, item Pruska Zyta Zag 15.
miedzy miedzami Starozrebskiego y P. Jerusalem item
Pruska Zag 12 Zyta miedzy miedzami P. Jerusalem
go y Manhowskiego Owsa Zag 4. Ugon Zag 8.
Miedzy miedzami Starozrebskiego y Manhowskiego, item
Owsa Zagonow Sześć Ugon 12 miedze ut Silyrius
zmienił na Kawatael Za Brukiem Zag 7. Ugon
item narzydowce Jatarki Zag 12. Miedze Starozrebs
kiego y Buchowskiego item ugon Zag 12. miedze Staro
zrebskie item Pruskie Zyta Zag 12. Miedze Buchow
skiego y Barthowskiego item Ugon Zagonow 24. Miedze
Belowskiego y Starozrebskiego item Ugon Zag 4.
Miedze Starozrebskiego y Chudzenskiego item Zyta Zag
12. Ugon 10. Miedze Panowskiego y Starozrebskiego Ug
ron przy zesienen Zagonow Dwanascie item Pruska
ku Swardzewu Proso Stodoł Jarki Zag 36. Zgymie
nia Sześć Owsa Sześć item Pruska Jarki Zag 42.
Zgymienia Sześć, pszenicy 10. Jarki Zag Sześć miedzy

miedzami

170

Mankowskiego y Jezewskiego, item Pluska Tatarki Zag
30. Owsa Sześć Ugorów Ośmnaście pod Smardzewem
przy roli P. Bukowskiego, item Pluska Grochu Zag
9. Miedza P. Jezewskiego item Pluska Ugoru Zag 9.
Miedze P. Mankowskiego y Chudzewska, item Ugoru
Pluska w przyczach Zag 24. Post quam Exclusionem
Agrorum Officium praesens Condescensoriale Partes om
nes in Agros Areas ac Edificia superius descripta ac propter
Haeredes et Successores ac relictam olim Gsi Constantini Prus
manski Viduam in possessionem tradidit intromisit voce
Supra in Actu Annotati Mlis in pacifica possessione reliquit
Decreti praesens Condescensorialis robore.

Adamus Mitodrowski Camerarius Trris Plocen
mppria.

Officium Praesens Cred Capitu Plocen ad oblationem Gsi Sigismundi Skwarski
Decretum Condle Infrascripto inter Partes Introcentento in Bo
nis inferius nominandae per Judicium Trre Plocen Camerariatus
officiose platt reproducen ad acticamen, actisq praesen Ing rossamen su
scepit in Tenore Sequen /: inseratur / Originali ejusdem Decreti
Arcaacta est relictum

In Cro Plocen Jdq sub Celebratione Judicior Feria Quarta in Crastino
Festi Divae annae Genitricis G.V. Mariae scilicet Die 27 Mensis July
anno Domini 1774to.

Inter Gsi Szumanskie Dzierzanowskie Decretum in B. Dąmbrowsk. 1774to ao.

253
253
253
766

Alexander Osowski Secretarius

Działo się w Warszawie Dnia Dwudziestego Miesiąca Kwietnia Roku Pańskiego Tysiącznego Siedmsetnego Siedmdziesiątego Czwartego, w obecności Wielmożnych y Urodzonych Xiążęcia Woronieckiego Podkomorzego JKo Królewskiey Mości z Województwa Bracławskiego, Jana Krosnowskiego Podstolego Opoczyńskiego, Jakuba Hadziewicza Skarbnika Wiślickiego z Województwa Sandomirskiego na Seym Extraordynaryiny tu w Warszawie agituiący się Posłow, Szydłowskiego Starosty Uszyckiego, Antoniego Wieczfińskiego Podsędka Ziemskiego Kijowskiego, Jozefa Drzewieckiego Pisarza Sądow Generalney Konfederacyi, y wielu innych, tudzież Szlachetnego Andrzeja Kwiatkowskiego woźnego przysięgłego Akt ten przywołuiącego

Wypis Kategoryi niżey wyrażoney z Dekretu Sądu Kommissarskiego w Sprawie między Wielmożnym Marcinem Matuszewicem Kasztellanem Brzeskim Litewskim, iako Urodzoney Tekli Matuszewicowny Urodzonego niegdy Jozefa Matuszewica Stolnika Brzeskiego Litewskiego Corki Opiekunem, y tąż samą Urodzoną Teklą Matuszewicowną, oraz Kredytorami do Substancyi Urodzonego niegdy Jozefa Matuszewica Stolnika Brzeskiego Litewskiego Prawa, y pretensye pokładaiącemi; co do Wielmożnego Marcina Matuszewica Kasztellana Brzeskiego Litewskiego Urodzoney Tekli Matuszewicowny Opiekuna, y samey Urodzoney Tekli Matuszewicowny zaocznie, a co do Kredytorow piszących Komparycyą naocznie zapadłego, na rekwizycyą Strony do ktorey to należy, tenże Sąd Kommissarski wydać pozwolił w następuiącey osnowie: Co się tycze Summy Czerwonych złotych dwochset Urodzonego Jana Duczymińskiego z Prowizyą po sześć od sta ustanowioną Skryptem

ręcznym

172

ręcznym w Bębnowie Dnia Czwartego Miesiąca Listopada Tysiącznego Siedm-
setnego Sześćdziesiątego Siodmego Roku, ręką niegdy Urodzonego Jozefa
Matuszewica podpisanym, y w Aktach Grodu Płockiego, we Srodę po Nie-
dzieli Judica zwaney, to iest Dnia piętnastego Miesiąca Marca Tysią-
cznego Siedmsetnego Sześćdziesiątego Dziewiątego Roku oblatowa-
nym, upewnioney, My Kommissarze stosuiąc się do osnowy przerze-
czonego Skryptu Summę wyżey wyrażoną Czerwonych złotych Dwie-
ście za słusznie należącą Urodzonemu Janowi Duczymińskiemu we-
wszy, Wielmożnego Marcina Matuszewica Kasztellana Brzeskiego
Litewskiego iako Urodzoney Tekli Matuszewicowny Opiekuna, a ta-
dziey tęż samą Urodzoną Teklę Matuszewicownę, aby oczyszczaiąc
Dobra po Oycu swoim Prawem natury na siebie spadłe, Summę
wzmiankowaną Czerwonych złotych Dwieście, z Prowizyą od ostatniego
kwitu zaległą po pięć od Sta rachować się powinną, y osobną kwo-
tą Złotych Polskich Pięćdziesiąt za nakłady Prawne wyznaczoną
bez Prowizyi co do tey kwoty, na Termin wyżey wyrażony, to iest
na Dzień dwudziesty Trzeci Miesiąca Kwietnia w Roku przypadaią-
cym Tysiącznym Siedmsetnym Siedmdziesiątym Piątym, przed
Aktami Grodzkiemi Płockiemi pod karą Banicyi wieczney w przy-
padku sprzeciwienia się przy zaniesionym przed Xięgami temiż § ogłosić
się powinney, y wolnym do Dobr Bębnowa, lub Goslić w wiązaniem
z użyciem nawet władzy Woyskowey zapłacili. A Urodzony Jan
Duczymiński po nastąpioney Dekretowi ninieyszemu satysfakcyi

§ Manifeście

aby z Summy

aby z Summy Kapitalney, Prowizyi, y przysądzoney za nakłady Prawne kwoty tamże urzędownie skwitował, y Skrypt Stronie płacaiącey powrócił, uznaiemy y mieć chcemy. Ktora Kategorya z Dekretu Oryginalnego od słowa do słowa iest wypisana, y wyięta, y Stronie rekwiruiącey wydana.

z Dekretatu Sądu Kommissarskiego w Sprawie między Matuszewicami, y Kredytorami agituiącey się.

J. Zielinski Chorąży Ziemi Lwowskiey Posełsk Kommissarz mpp

Ignacy Ciewiszowski Sędzia Ziemski Lwowski Kommissarz mpp

Jerzy Szauman Sędzia y Poseł Pow. Brasław

Bogusław Dzieniec Kommissarz Thomaszewski

Sędz. Gr. y Poseł Pow. Brasław Kommissarz

Ignacy Kurzeniecki Sędzia Grodz. Pow. Lwow. Kommissarz mpp

A. Bułharyn Dz. Pow. Lw.

Michał Prusanowski Sędzia Grodz. Podczas y Poseł Pow. Lwow. Kommissarz

Officium Praesens Crac. Capitt. Plocen. ad Oblationem M. Joannis Duczyminski Suppl. Salinariae Plocen. Sacrae Regiae Mattis Notarij Cathegoriam Decret. Commissorialis ex Originali Ejusd. Decreti Commissorialis quo ad interesse Offerentis excerptam Manibusq. Illustrium MM. Commissariorum Subscriptam reproducens ad Actum dum Actisq. Praesens ingrossandum suscepit in tenore sequenti (inserat) Originali Ejusd. Cathegoriae circa acta relictum

In Crac. Plocen. Sabbo post Festa Solennia Paschae proximo subiecit die 22 Mensis Aprilis A.D. 1775

Actum in Fundo Bonor. Karsy Possessioni Gnosi Joannis Turowski Camerarij Terris Vissogrodzien. haereditto subiecto in Trno Condescensionis Partibus determinato Fra 5ta in Crastino Festi Sanctor. Petri et Pauli Aplor. scilicet die 30 Mensis Junij Anno Domini 1774to.

Coram Gnoso Joanne in Krasniewa Gumowski Camerario Terrestri Plocen. in Praesentia Magnifici ac Gnosor. Josephi in Piegłowo Piegłowski Vexilliferi Terrae Ciechanovien. Andreae Dobrski Regentis Crnen. Sreneng. Terrae Zawskren. Simonis Turowski Instigatoris, Valentini Zołtowski Burgrabior. Crnen. Plocen., Michaelis Turowski, Dionisij Brudnicki Aliorq. plurimor. ad Actum praesen. congregator. tum Mtis Regni Gnalis Providi Pauli Gniazdowski de Turowko authi et jurati Actum praesen. acclamanc. et Eidem adstanc.

Judm Condrle Officij Camerarialis Terris Plocen. insistendo Decreto Terri Plocen. de Actu Ejus in Płonsko in Trnis communibus Terribus Plocen. Districtuum Plonscen. simul et Raciązien. Fra 2da. post Dnicam Septuagesimae pxa scilicet Die 31. Mensis Januarij Anno Dni 1774to. Inter Generosum Joannem Turowski Camerarium Terrem Vissogrodzien. Actt et Citt ab una. et Mcos Caietanum Ostaszewski Judicis Crnen. Zacrocimen. Rosaliam Old. Gnosi Joannis Słotwinski Contem Relictam Viduam ac Mariannam Virginnem Innuptam Karskie. Citatos et Actt cassandae Mcam Hedvigim Karska Old. Mci Jacobi Ostaszewski Judicis Crnen. Zacrocimen. Relictam contem Viduam tum Gnosos Paulum Petrum et Helenam Virginem Innuptam Ostaszewskie. atq.

Gnosum

175

atq Gnosum Michaelem Stotwinski Citatos Parte ab
altera nec non Mcos Joannem Zakrzewski et Rosaliam
de Krasinskie invicem Conges Dapiferos Czechanoviens
Gnosum Petrum Karski. Mcum Martinum Czosnowski
Pincernam Drohiciens Citatos a Tertia, Illrem Adm
Rndum Ignatium Matowieski Praepositum Drobinens
Actt et Indicens Mcum Michaelem Benkowski Tribu-
num Plocens Citt a quarta Partibus. prolato quo De-
creto suspenso toto negotio pter Cathegoriam Perillrem
Adm Rndi Ignatij Matowieski Praepositi Drobinens jam
per Id Decretum resolutam necessaria esse Condescen-
sio in Fundum Bonor Karsy Possessioni ad psens here-
ditariae Gnosi Joannis Turowski Camerarij Terris Vis-
sogradzens subiectt Judicij Ejusd Terris Plocens aut
Officij sui Camerarialis captato tempore facta tamen
tempestiva Avisatione in Anno Praesenti incidenti con-
ducendi adinventa. cui Judicio sive Officio Camera-
riali unius ubi Duo Duor ubi Tres absentia non ob-
stante mutuo Partium Sumptu condescensuro Ante
Omnia Comportationem Documentor per Partes in
comparitionem intrantes Praevia comprobatione ju-
ratoria super realitatem comportationis demand-
dare quibus comportatis negotium Succor Old Gnosi
Gabrielis Ostaszewski prius introductum cognosce-
re, resolvere, cognito et resoluto Eveq Dubia quaevis
Discutere, Juramenta Excipere, in ante Expeditar
Inquisitiones Expedire.

reprod

reproductionem injungere, legalitatem Transactionum cognoscere, resolvere, cassare, vel approbare. Evictiones per Transactiones inscriptas considerare, et Easq. ad quem competierit regulare. Solutionem Summar. una cum Provisionibus si juste debebuntur. et pro re Cuius interesit decernere. Poenas in Sublationem Processus assignare, Extraditionem Documentor. cui competierit demandare. Satisfactionem Omnimodam cui et a quo ~~competi~~ debebitur. Constanq. pro justo et aequo sententiare Partesque in Omnibus et singulis Praetensionibus nihil intactum et irresolutum relinquendo pro Exigentia Legis Justitiae Trnor. ac Documentor. finaliter decidere, dijudicare et moderari, cuius Decisioni Partes parere et acquiescere. Sub Poena Bnis super Parte contraveniente publicanda debere ac teneri. pro Eoq. Condescensionis Trno Partibus quos voluerint, et negotium poposcerit adcitare, adcitandis comparere et judicatum pati. Decrto Eoq. in se latiori Existenq. Praecommissum in virtute Itaq. Ejusq. Decreti ad requisitionem Partis Actoreae Avisata per literas missibiles Parte Citata. Ex Eaq. Avisatione facta ob legalitatem sui ad Diem hodiernam Prorogatione ad Bona in Actu contenta condescendit, Jurisdictionem suam Officiosam Praecustodita prius Pace et Securitate publica, Actibus Juridicis debita fundavit, qua fundata Partes ad comparendum suo coram Judicio Eiq. Mli in Actu contento Acclamare injunxit. ad cujus acclamationem Partibus et quiq. Gnoso

Joanne

177

Joanne Turowski Camerario Terri Visso gradien
Actore et pro cassatione condemnationis a Mco Ca
jetano Ostaszewski Judicida Crong Zacrocimen Citato
plter. Mcis Hedvigi Old Mci Jacobi Ostaszewski Ju
dicis Crong Zacrocimen. Rosalia Old Gnosi Joannis Sło
twinski Contibus Relictis Viduis. Atq Marianna Virgi
ne Innupta Sororibus inter se germanis. Karskie
Citatis et contra adcitatos Gnosos Ostaszewskie Actricib
per Gsam Rosaliam Słotwinska suo et Soror suar no
mine plter. Mco Caietano Ostaszewski Judicid Crong
Zacrocimen Citato et Actore pnaliter. Gnosis Petro
et Paulo in lecto aegritudinis Decombenti et Helena
virgine Innupta Ostaszewskie Citatis ac Indicentis
per Gnosum Petrum Ostaszewski suo et Supra
ptor Fratris ac Sororis suar nne plter. Gnoso Pe
tro Karski Citato personaliter. Mco Joanne Zakrze
wski Dapifero Terrae Ciechanovien et Rosalia
Krasinska invicem Conjugibus Citatis per Gnosum
Dionisium Brudnicki. Mco Martino Czesnowski
Pincerna Drohiciensi Citato per Gnosum Micha
elem Turowski Gnoso Michaele Słotwinski Cita
to per Gnosam Rosaliam Słotwinska. Coram
dicio Officij sui Condescensoriali Camerarialis Te
restris Plocen comparen. et secum judler contr
vertens quar Partium controversijs Coram
inductis Exauditis. Judm teneri Partes inter

agen

agentes. satisfacere Decreto Judicij Terris Plocen. ex quo
praesens Fundata Jurisdictio in Puncto injunctae adcitatio
nis pro Trno praesenti Condnis. Partibus Eisdem quos volu
rint. et negotium poposcerit, idq in instanti Conset
et quoniam Mcae Hedvigis Old Mci Jacobi Ostaszewski
Judicis Crone Zaerocimen. Rosalia Old Gnosi Joannis
Stotwinski Centes Relictae Viduae et Marianna Virgo
innupta Sorores inter se germanae Karskie. Gnosi
Petrum et Paulum Ostaszewskie Citatione sua pro
Trno Praesenti Condnis extradita Relatione Mtis Re
gni Gnalis Providi Pauli Ruscinski de Stupsk
authi et jurati ceram Actis Crone Plocen. in Mta
wa Fra 3tia post Fm Sanctissimae et Indivi
duae Trinitatis. scilicet Die 31 Mensis Maij
Anno Praesenti recognita. adcitarunt, et licet.
in Virtute Ejusdem adcitationis suae sufficientio
rem a Gso Paulo Ostaszewski nunc pltor se non
sistenti inscribendam comparitionem Exposcunt,
cum vero Eadem Comparitio a Gnoso Paulo Osta
szewski ad praesens aegre valente. per G. Petrum Osta
szewski Fratrem nme Ejus ltime inscripta sit, quo
circa in Puncto adcitationis satisfactione et a G.
Paulo Ostaszewski sufficienti comparitione adin
ventis Partibus Experiri mandat. in Experimento.
quoniam per Decretum Judicij Terris Plocen. vi

179

cuius Praesens peragitur Actus. Ante Omnia com
portatio Documentor per Partes in Comparitio
nem intranq pvia Comprobatione Juratoria super
realitatem comportationis Praestanda pzenq in Trno
Condnis subsequi demandata Mca vero Ostaszewska
Judicissa et Gpa Marianna Karska atq Gnosus Paulus
Ostaszewski ad Praestanq Eanq comportationem Do
cumentor pltor se non sistunt. sine quor Personali
tate et juratoria Subsequenq comportatione Do
cumentor Causa Praesens decidi nequit, qua Exro
Judm de consensu Partium inter se agentium Ter
minum Praesenq Condnis ad Tram Secundam post
Tm S. Matheej Apli pxam Diem scilicet 26. Mensis
7bris Anni Praesenq limitavit. Distulit, et pro
rogavit, prout quicq limitat. Differt, et prorogat
conservando Partibus Eisq inter se Agenq Coram
Judicio Officij sui Aut Judicio Terri Plocenq sive
Alio Officio Camerariali unius ubi Duo Absen
tia non Obstante juxta mentem Decrti Judicij Ter
ris Plocenq superius Expressi Trnum Ex Eaq limi
tatione incidenq Partes scilicet Mca Hedvigis Ol
Mci Jacobi Ostaszewski Judicis Crenq Zacrocimenq
Rosalia Old Gnosi Joannis Stotwinski Conte
ac Marianna Virgo Innupta Karskie. tum
Mcus Caietanus Judicis Crenq Zacrocimend et

Sine quavis adcitatione comparendi Paratum peremptorium prog
Trno Ex limitatione incidenti.

Petrus

Petrus Et Paulus Ostaszewscy ad subsequenc Documentor cempertationem plter se sistere sub Poenis contraventionis aut succubitione in Causa Obstringantur. Decreti Praesentis Vigore.

Joannes Gumowski Camerarius Terrestris Plocensis

Officium Praesens Crenq Capitt Plocenq ad oblationem Emeri Simonis Turowski Instigatoris et Burgrabij Crenq Plocenq Actum Limitationis Infrascriptt in Bonis Inferius Nominandae Inter Partes Introcontentt Officio per Officium Camerariale ~~Inf~~ Terre Plocen Infrascriptae prolatt manuq ejusdem ppria subscriptt reproducen ad actitandas actisq praesentibus Ingrossandum suscepit in tenore Sequen. (Inseratur) originale ejusdem Limitationis circa acta praesentia est relictum.

In Crio Plocenq ~~[illegible]~~ Sabbatho ante Fm assumptionis Inclitum Gloriosissimae Virginis Mariae proximo scilicet Die 13tia mensis augusti anno Dni 1774to

Actum Plociae Feria Secunda post Festum Divisionis Sanctorum Apostolorum proxima Die scilicet Decima Octava Mensis Julij Anno Domini Millesimo Septingentesimo Septuagesimo Quarto.

Coram Mssis ac Gnosis Mathia Karwosiecki Venatoris Vinnicensi Superarbitro, Paulo Zołtowski Regente Terrestri Plocensi ex parte Gnosorum Valenti Zuchowski et Joannis Szczepkowski, Thoma Jastrzembski ex parte Spblium Onuphrij Kieynik et Gregorij Boguszewski Consulum Civitatis S. R. Mttis Plocensis locati Arbitris. In Praesentia Gnosorum ac Nblium Petri Ostaszewski Adalberti Chudzynski Joannis Krzywkowski ac aliorum ad Actum praesentem Congregatorum nec non Mnlis Rni Gnlis Providi Valentini Michalak de Cieszewo Authentici Jurati.

Judicium Compromissoriale infrascriptum inhaerendo Inscriptioni Compromissoriali de Actu Ejus Tra Sexta Ipso Die Festi Divisionis Sanctorum Apostolorum scilicet Die Decima Quinta Mensis Julij Anno Currenti ~~per~~ Inter Gnosos Valentinum Zuchowski Burgrabium Castrensem Plocensem et Joannem Szczepkowski ab una, et Spbles ac Flos Onuphrium Kieynik et Gregorium Boguszewski Civitatis S. R. Mttis Plocensis Consules parte ab altera coram Actis Castrensibus Plocensibus recognitae tum mediante ad Sopiendam finaliterque decidendam intuitu Certarum Violentiarum per eundem Gnosum Zuchowski suo et Ejusdem Gnosi Szczepkowski nomine Manifestatione Certa coram Actis Castrensibus Petricoviensibus facta et coram Actis Castrensibus Plocensibus oblatuata Ejusdem Flis Consulibus objectarum Causam effugiendo ulteriores quasvis Juris Expensas et anfractus quamque litiorem inter se disjudicationem et Emundationem Exoptando in Super Arbitrum Supremumque

Causa

Causae praesentis Judicem Mscum Mathiam Harwo-
siecki Venatoridam Vinnicensem Partes eadem ele-
gerunt et constituerunt impetrarunt et inscripserunt
Locumq Ejusdem Compromissi hic Plocae Diem vero
Decimam Octavam Julij scilicet hodiernam in Actu
Contentam determinarunt, dantes et concedentes
Eidem Mscto Super Arbitro Una cum Gnosis Arbitris
a quacunq Parte per Unum locandis plenariam Ja-
cultatem et omnimodam absolutamq potestatem
Causam eandem tam ratione peractarum Violentiarum
mentionata Manifestatione comprehensarum quam
ratione eadem Manifestatione circumscriptionis
plenarie disjudicandi Inquisitiones in Probatione
Objectorum et Emundationem de eisdem per Par-
tem Utramq Educendas assignandi easq praevio
super Incorruptionem Testium per Partes praestandis
Juramentis ac Interrogatoriis conscribendis et sibi
ab invicem communicandis Regestrisq Testium
connotandis et subscribendis expediendis et quid
quid ex eisdem Inquisitionibus apparuerit decernen-
di Poenas super Quo intererit extendendi et irroga-
di rigores annectendi, Terminos praesigendi, Elimi-
nationem praeinsertae Manifestationis si circum-
scriptiva patebit cum Extendenda poenalitate
sententiandi, finaliterq eandem Causam nihil
intactum et irresolutum relinquendo disjudican-
di, moderandi et concludendi, ac id quod Juris
statuendi, offerendo se id omne quidquid per pre-
dictum Mscum Super Arbitrum cum Gnosis Arbitris
decisum et conclusum foret pro firmo valido et ir-
revocabili ac nunquam violabili praecisa quavis
Appellatione suscepturos et Judicatam parituros
idq sub Poena Bannitionis illo in Termino Com-
promissi super Parte contraventente publicandae
alias Inscriptione eadem Comprimissoriali latius

in se

existente pro Die Hodierno condescendit, ibidemq provisa
securitate publica circa praemissos actus fieri debita
Jurisdictionem suam fundavit, et Partes ad comparen-
dum suo coram Judicio Compromissoriali praedicto
Ministeriali acclamare mandavit. Quibus et qui-
dem Jnosi Valentino Zochowski Burgrabio Castrey
Plocensi et Joanne Szczepkowski Actoribus et Cita-
tis personaliter, Spblibus vero ac Ftis Onuphrio
Kieynik et Gregorio Boguszewski Consulibus Ci-
vitatis Sacrae Regiae Majestatis Plocensis Citatis
et Actoribus itidem personaliter suo coram Judicio
Comparentibus et secum Judicialiter controvertentibus.
Quarum Partium et quidem Jnosi Zochowski obje-
cta per Manifestationem coram Actis Castrey Petri-
covicy Feria Quarta post Festum Sanctae Luciae Virgi-
nis et Martyris Anno 1767mo per Jnosum Valentinum
Zochowski suo et Jnosi Joannis Szczepkowski nomi-
ne contra Spbles Onuphrium Kieynik et Gregorium
Boguszewski Consules Plocey aliosq factam ad Actaq
Castrey Plocey Feria Tertia post Dominicam Invo-
cavit Quadragesimalem Anno 1768vo per Obla-
tam porrectam Inquisitionibus probare offerentis
et poenas pro objectis et deducendis extendi conclu-
dentis. Jam vero Spblium et Ftorum Onuphrij
Kieynik et Gregorii Boguszewski ab objectis his-
ce Inquisitionibus educendis se emundaturos cla-
rificantium et Poenas pro indebita circumscri-

ptione

ptione ad mentem Legis super Circumscriptori-
bus alieni Honoris Sancitt irrogandas, elimi-
nationemq Manifestationis Circumscriptivae
ex Actis petentium, Controversiis Exauditis
necessariam esse Inquisitionem per utramq
Partem tam in Deductionem quam Emunda-
tionem Judicium Compromissoriale educendam
Censet, et additur Ministerialis ad rothisandum
super Incorruptionem Testium Parti utriq. Tan-
dem Quoniam Partes Utraeq Juramentum sibi
ab invicem indulserunt. Proinde Judicium
Partibus Interrogatoria Conscribere et sibi
ab invicem Communicare et subscribere, Testes
inducere demandat, conscripserunt, communi-
carunt, et Testes induxerunt. Proinde Judi-
cium ad Expediendam Inquisitionem ex Te-
stibus inductis accessit. Post quas Expeditas
Inquisitiones ad lectionem earundem Conde-
scendit. Quibus lectis et bene trutinatis ma-
turoq deliberamine discussis et ponderatis.
Quo ad Actoratum Inocorum Valentini Zocho-
wski Burgrabij Castrey Plocey et Joannis
Szczepkowski contra Spbles ac Ftos Onupr-
um Kicynik et Gregorium Bogurzewski pro-
motum. Quoniam Eisdem Inquisitionibus
objecta in Manifestatione coram Actis Ca-
strey Petricoviey Feria Quarta post Festum
Sanctae Luciae Virginis et Martyris Anno

1767

1767mo ex parte suprascriptorum Inosorum Actorum contra Eosdem Spbles citatos facta ad Actaq Castrey Plocey Feria Tertia post Dominicam Invocavit Quadragesimalem Anno 1768vo per oblatam porrecta. expressa in ulla quopiam Puncto probasse, nec eosdem Spbles ac Ftos Kieynik ac Boguszewski redarguitos et reos esse, quinimo de plano emundatos fuisse deducitur. Idcirco eosd Inosos Zochowski et Szczepkowski hac in circumstantia objectorum temere egisse Judicium Compromissoriale arbitratur. Quo vero ad Actoratum Spblium Onuphrij Kieynik et Gregorij Boguszewski contra Inosos Valentinum Zochowski et Joannem Szczepkowski introductum. Quoniam ex eisdem Inquisitionibus constat Spblem Onuphrium Kieynik nullos frivolos Actus in Manifestatione supra exarata expressos peregisse, imo stante Officio Proconsulatus modeste se se gessisse, Spblem quoq Boguszewski ad nullas Violentias se immiscuisse, nec aliquas inconvenientias peregisse, suprascriptam vero Manifestationem supra de Actu exaratam per Inosum Valentinum Zochowski suo et Inosi Joannis Szczepkowski nomine ex quodam privato odio contra eosdem Spbles Kieynik et Boguszewski intulisse, exinde Honorem et bonam Famam eorundem circumscripsisse evidenter palpatur. Proinde Judicium Compromissoriale pro ejusmodi circumscriptive illata Manifestatione non posse eosdem Inosos Zochowski et Szczepkowski Poenas evadere arbitratur. quinimo poenales esse declarat decernendo quatenus Turrim superiorem Castri Plocey ingrediantur ejusq Sessionem et quidem Inosus

ratione cujus circumscriptionis eosdem Spbles Consules Zoch contra Inosos Cite coram Actis Castrey Plocey querulatos esse

110

Zochowski per Spatium Unius Septimanae, Jam vero Jnosus Szczepkowski per Spatium Trium Dierum in Triduo ab Actu praesentis Decreti Continuent et Expleant. nec non in Egressu de Turri Jnosus Zochowski Poenam Duplicem Quatuordecem Marcarum Poloy, Jam vero Jnosus Szczepkowski Poenam simplicem Quatuordecem Marcarum Parti scilicet Spblibus Onuphrio Kieynik et Gregorio Boguszewski coram Officio et Actis Castrey Plocey sub Poena Bannitionis in Casu Contraventionis circa Manifestationem ibidem faciendam publicanda solvant. Judicio autem per medium Earundem Marcarum quae sunt indultae. Nihilominus Manifestationem superius de Actu Exarata scilicet Feria Quarta, post Festum Sanctae Luciae Virginis et Martyris Anno 1767mo coram Actis Castrey Petricoviey per Jnosum Zochowski suo et Jnosi Joannis Szczepkowski nomine laesive et circumscriptive factam ad Actaq Castrey Plocey Feria Tertia post Dominicam Invocavit Quadragesimalem Anno 1768vo per Oblatam porrectam ad primam Partis Actoreae scilicet Spblium et Ftorum Onuphrij Kieynik et Gregorii Boguszewski aut eorum Plenipotentis Repositionem tam ex Actis Castrey Petricoviey quam Actis Castrey Plocey de integro eliminandam censet, nihilq Honori et bonae Famae Eorum

Idem

Idem Spblium Onuphrij Kieynik et Gregorij Boguszewski Consulum Plocensium eandem Manifestationem nocere debere declarat. Decreti praesentis Vigore.

Mathias in Karwoscecki Karwoscecki ex utraq parte Superarbiter mpp.

Paulus Zołtowski ex parte Gg Valentini Zochowski et Joannis Szczepkowski locatus arbiter mpp

Thomas Jastrzembski ex parte Spblium Onuphrij Kieynik et Gregorij Boguszewski Consulum Plocensium Locatus Arbiter mpp

Officium praesens Crem Capitl Plocen ad Oblationem Famati ac Spectabilis Gregorij Boguszewski Civitatis Sacrae Regiae Mallis Plocen Consulis Decrdm Compromissoriale Infrascrdm hic Plocii inter Partes Introcententas per Judm Compromissoriale Infraspecificatae officiose platum reproducentis ad Acticanq Actiq praesentis Ingrossanq Suscepit In Tenore Sequen Inseratq originale Eiusq Decrd. circa Acta est Relictum.

In Crd. Plocensi in Terminis Querelar ac Causar Officij tum Exemptionum Festi Nativitatis S. Joannis Baptistae Judicandar Judicijs Crem Capitl Plocen Feria secunda post Fm Scapulary Beatissimae V. Mariae proxima scilicet Die Decima octava mensis July Anno Domini 1774 &c.

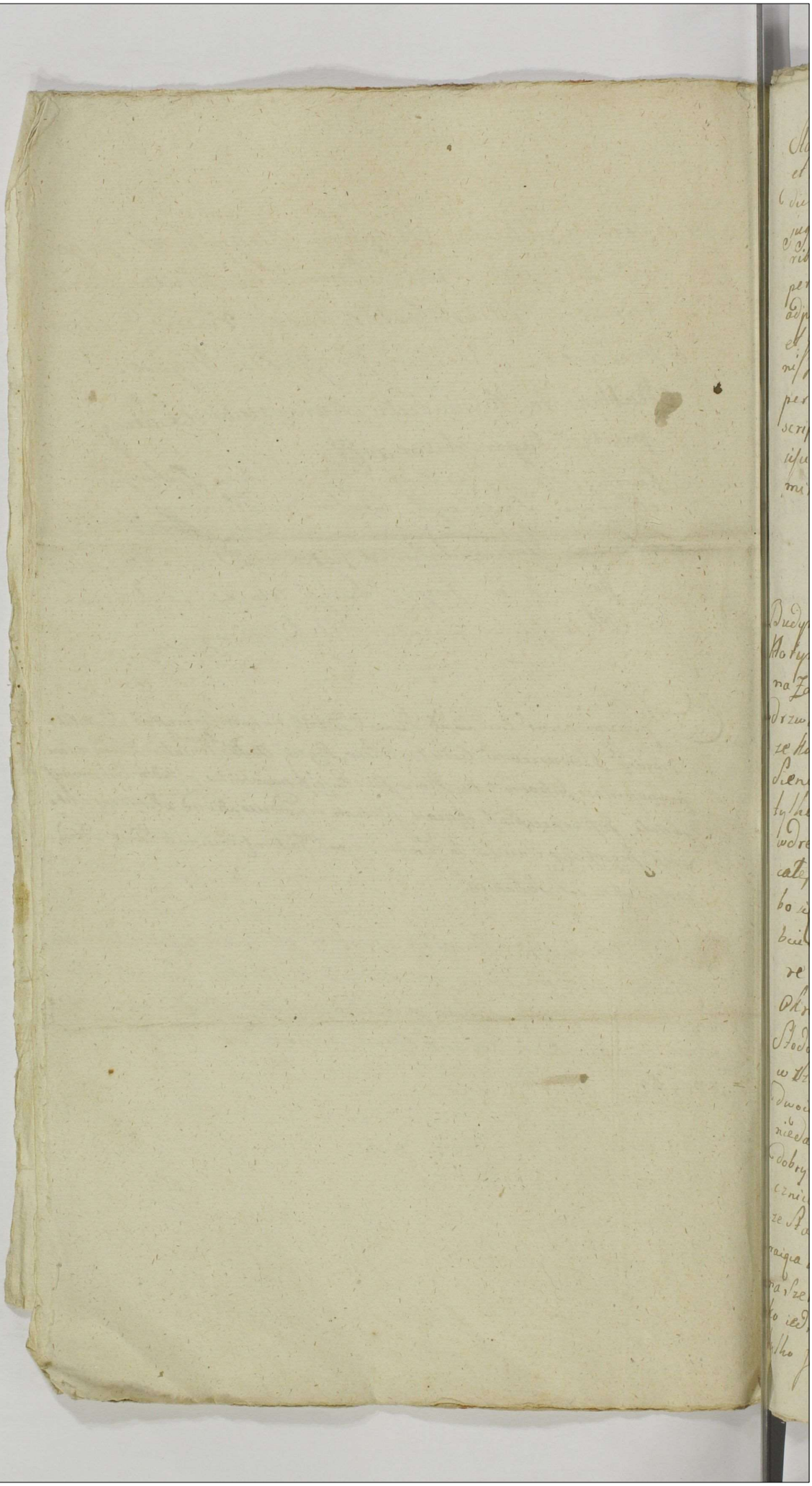

Status Bonorum Mijakowa Seu Portio per Znosos Matthiam et Thophilam de Lapockie Swiezynskich Parentes, obtin Dto Bene dicto Swiezynski Filio, cum Znosa Bogumila de Dariikowskie Con jugibus ad Pgens Znoi Lucae Jez Consorti dimidiuna cum Succes soribus olim Znoi Benedicti Swiezenski Decreto Condescentionali per Eum Joannem Lumowski Cameranum Terrestrem Pkien Adjudicati. In presentia Znosorum ac Nobilium Antonij Olesz et Joannis Krucieszewski, nec non Alij Znalis Prowidi Valent ni Kiunski Reg. Mcienino magna authentici et Jurati per Eum Joannem Umienski Burgrabium Crem Pokem et Con scriptt, et Connotatt, Feria Sexta in Vigilia Festi Visitationis Glorio sissimae Virginis Mariae, Subiit Die Prima Julij anno Do mini 1764to.

Budynki Dworskie

Budynek niedawne w Slupy y dyle Topolowe postawiony w Ktorym Izba, Komora y Sien z kuchenką zamykaną, u Izby Drzwi na Zawiasach y aczyblem ze Skoblem bez klamki u komory Drzwi na Zawiasach, y z Skoblem, takze drugie drzwi u tey ze komory na przelot na zawiasach y Skobel zamykane, u Sieni Drzwi na zawiasach Skoblem tu wpytko Jelazne tylko u kuchenki Drzwi na biegunach, okna w Izbie dwa wdrewno Szyb unich brakuie 8. Trzecie okno w komorze cale, pece w kaffle proste zły przestawiac ge treba bo ie na nie niezda, Komin wielki reparacyi potrze buie, Domowy kominek dobry, Sutap dobry po Szyciela re lecz dobre wiendarzyk w Cztery Slupki przed = Oknem Pusto Strony, Polepa na Calym budynku po rozmowan. Stodoła o Czterech Sochach w wigzarek dyle y w Slupy stawiana w Szerz zawieraiąca Szni 5. w Wstup Szni 8. zawieraiąca Wiesty Dwoie na przelot Zwierzęce Stare, złe, tylko reparowane Slupy niedawne, lecz podgnięty, Zwele takze podgnięty, Dach Stary, lecz Dobry murłaty cale zgnięty, horty dobre niektore opadły Szorsie czniie dobre po dwa dyle stawiane klepisko iedno dobre, owczar ze Komienką w Wstęz Szni 21. y Zwierci 5. w Szerz Szni 3. zawie raiąca w Slupy z dyle postawiona, Stayenka na Szni 6. w Wstęp, a na Szerz 3. y tołuć 1, wytrąciwszy do Owczarni wywroconą Szy ko iedne, na przestą 3. zostały Drzwi troie, lecz Juh niemasz tylko iedne na biegunach na owczarni złe Slupy y przy ałe sie

Przyiesie ze Szczytym zgnity, Kozty, y obierki dobre, lecz to
wszytko mocney reparacyi potrzebuie.
Chlewek zawieraiący w Sobie Sgnie wrzdlez 2 y tolicz I wszystko
toż samo niedawno Stawiany lecz dach zły, y Stupy podgniety
mocney reparacyi potrzebuie, Płoty około podworza Sta
re, lecz dobre wyrepowane przez Imci Pana Jeia teraznieyszego
Posesora. Budynki Wieyskie y Chłopi
Chłop Fabian z Zoną Katarzyną Balcerowną Loczany
Ozeniony, Dzieci ma 5. z pierwszą Zoną nieżyią Zuzanną
Woytkowną Dziewczyn dwie Jadwigę y Krystynę, drugą z
Zony teraznieyszey Dziewczyn dwie maryannę. Antonine
y Chłopca Bartłomieja, ten Chłop ma Zaby 4 woły parę Sier
powdwa, Brumina ze Szczytem zaiazda, Szopę Zobrzaiąc,
y ogrod, innych Zabudowań powinnoiii niema Budynek u
tego z Chłopa w Stupy y Dyle stare zła wywracaiąc, komorka
w Sieni, drzwi obey Chatupy y z komorki 4 wpytlie na
biegunach Zelko a Zeby na Zawiasach okno Średnowielkie
długie mieysce dwoie złe Zyb brakuie w niek wpytlach, zyłko
kawatki, y to złe, piec zły w kafle. patrzące kuminy kumi
nek zły, Sutap rydlow Zły na Sieni, y na Izbie maiący
z polepą, Stodoła z chrostu zła Chlewek wchrostu zły,
Chłop Sawcet Tomczak z Zoną Katarzyną Sawdwą y
z Dziećmi 5. Chłopcow 2. Jan y Bonawentura Dziew
czyn 3. Zerepa, maryanna, y Franciszka z Dwoyky zato.
gą Wołow parę 1 z pluzycą y z Zelazami, Wozem Chatupa
Komorą y Sienią, Drzwi troiei Jedne na zawiasach dwoie
na biegunach, kumin duży zły, kuminek do bry piec w kotle
patrzące Zły, Suany we Stupy y dyle postawione złe Stupy
podgniety Cruiele zgnity, dach zły podwa z dylow z polepą zła
na nie ią nierda, Stodoła rydlow w Stupy z łaze Szczytem Chle
wek Zaiazdy z chrostu zły, na nie ią nierda, Sopha wdyle zła wy
wraca ią ze wpytlim Zaiewy, Zak Zimne iako y Zarobiony
okno średnie w Zeby y to złe,
Ewa Szymkowa Wdowa po niegdy mężu Swoim Szymanie umarłym
zostaiąca w chatupie, który Zy mąż Straciwszy wpytlie zaiewy
oprocz Jednego kosza którego Oddała do Dworu po
Smierci męża Swego y Zelaza odpluzyła Sprobek
Bonawentura Szymczak który w Służbie trzodzie Chatupa
ze Starego przestawiana z łą Dach Zły, kumin wielki Zobry

Dobry, lecz nieoposzyty, ani wylepiony, Kuminek Dobry, Dziewka złe patrzące wywracaią się ze Szczetem Zły, okno złe Sieny komorka w Sieni zła posowa na Izbie, y na Sieni z polepą zła drzwi 4 na biegunach Dzieci ma 3 Chłopcow 2 Dziewczynę 1, Stanisława Franciszka y Maryannę, Stodoła z chrostu zła ze Szczetem na nie się nie zda.

Folwarczek Zaczynaiący się od Wsi przy drodze Szczycinskiey Ciągnący się do Granicy Szamborskiey na ktorym znayduie Zyta na Staie Jedno rachuiąc Zagonow Trzysta Trzydzieści Dziewięć każdy Zagon orany po Skib Sześć, Pszenicy na tym ze Samym Folwarczku znayduie się Jarey Zagonow Siedmdziesiąt trzy, po dziesięć Skib oranych Jarki dziewięćdziesiąt Sześć, Zagonow każdy po dziesięć Skib, Pszenica, Jarka, y Owsa Jarych pot Staiem dwadzieścia y Cztery przez Imci Pana Łukasza Jeża Zasiane iako Sam zeznał, gdyż nie był ten Folwarczek ze wszytkiem zasiany Coby się zdało było Zytem Zasiać na roli Szymkowskiey Znayduie się Zyta Jarych 36. y Inni Ludzie y Poddani tego powiedzieli

Joannes Umiński B. C. Plocen.

Officium praesens Crenn. Capitt. Plocen. ad Oblationem Gri Lucae Jeż Inventarium Status Bonor. Mijakowo Seu Sorbi ibique Silvae ex Requisitione Offerentis per Gm. Burgrabium Crenn. Plocen. Inpascripti conscripti manibusq. eiusq. Gri Burgrabij subscripti Reproducen. ad Acticanq. Actisq. praesen. Ingrossanq. Suscepit in Tenore Sequen. Inseratur Originale Eiusq. Inventarij circa Acta Relictum.

In Cro Plocen. Idq. sub Celebratione Judicii Ta. Ita post Imd. S. Martini Pontificis praesentis Scilicet Die 16 mensis Novembris Ao Dni 1714to.

191

Status Bonorum
Seu Sortis i Nejakowa
Conscriptt A 1774to
Annô.

28 182

Adam Lodzia Poninski Orderow Orła
go y S.o Stanisława Kawaler Generalney Konfeder
Koronney y Seymowy Marszałek z przybranemi
sięgłemi Konsyliarzami

Ponieważ Miasto Raciąż w Województwie Płockim leżeią
czasie teraznieyszym prawie całe ogniem zniszczone zostało, w
alternatu Sądow Ziemskich Płockich, Powiatow Raciązkiego
skiego do sądzenia przypadała, a dla tego przypadku, że ani O
tele na Sądy zgromadzeni, ani Sędziowie sami niemieliby kon
potrzebney wygody, w Raciązu sądzona bydź niemoże. Przeto pr
taiąc się do Reprezentacyi Obywatelow Województwa Płockiego
mey Słuszności, też Sądy Powiatow Raciązskiego, y Płonskiego
Prawa w Raciązu przypaść miane, na ten jeden raz do Miasta
Płocka przenosi, y aby wyżey wyrażonych dwoch Powiatow S
na Kadencyi Sądow Ziemskich Płockich podług Prawa przy
iącey odsądzone były Generalna Konfederacya mieć chce, y S
Dan w Warszawie Dnia 10. Mca Marca R.a P.o 1774.

Adamo Lodzia Poninski
Marszałek Sey Konf Kor
y Seymowy

Drewnowski P.Z.P. Ekki

193

Sancitum Przemysciensis Al-
terpety Sądow Ziemskich
Dobrodzieyow Kniaziow Zaciąż
kiego y Swinskiego do Kwa
Ustanowione 1774 Roku

Officium praesens Crmae Capit. Plocen. ad oblationem Gen. Pau
Zołłowski Vice Notarij Trns Plocen. Sancitum Infrascrip
ratione Introcontentorum a Confederatione Generali emanatum
reproducendum ad Actuationem actisque praesentibus Ingrossandum Suscepit
in tenore Sequenti (Inserat) Originale ejusdem Sancti Cor
acta relictum
In Civ. Plocen. idque sub Caetebratione Judiciorum Sabbo pro Dni
Judicii Quadlen. proximo Scilicet Die 26 mensis martij Anno
Dni 1774 Roku

Actum in Bonis Mirzewo Murata Sokolg
Gsi Nicolaj Roscieszewski citati jure vi
cti hereditaria Feria Quinta post Octum
Conversionis Sancti Pauli Apostoli
proxima Scilicet Die Vigesima Septi
ma Mensis Januarij Anno Domini
1774to.

Coram Gsó Stanislao Mirowski Burgrabio Cerg Plocurg in Prasen
tia Actium Jacobi Majewski et Francisci Kobukowski
nec non Mlis Bni Finalis Providi Stanislaj Wyrębkowski
de Villa Rzepa Actthi et pirati ad Actum ipsurg a
pti Eungj Acclamarg.

Qui quidem Gsús Burgrabius Cerg Plocurg Satisfaciendo Legi
bus Bni de peragendis Executionibus Sanctis munerj Officij
Sui Burgrabiatus Exequendo, tum parendo additioni a Mo
Josepho in Jakimowo Jakimowski Locillatore Siepraeg Judicio
Cerg Plocurg ad Imprasera Expedienda per Expressum habita
ex Requisitione Ofsi Gsi Ignatij Suski Actis pire vincurg
ad Bona in Acto Contenta vigore Condemnationis seu poting
pene Bationis cum Eius publicatione in Cto Vipogrodzien
Trinig Quevelar Feria Secunda ante Dm S. Mariae Mag
dalenae nempe Die Decima Nona Mensis Julij pra
Cto immediate Elapso 1773tio ex Instantia ipsius requirens
Gsi Suski Actis pire vincurg Supr. Gsó Nicolao Roscieszewski
citato pire victo ratione non Solutionis Summae Mille
Quingentor Sexaginta Florenurg Polonurg una cum posi
one proveniens in lucro Ultimaria forte finalis ac indi
lata faciens Executionis obtenta et publicata cum Supra
Specificatis Actibus ac Mlis Condescendit ibiq; Custodita
prius pace et Securitate publica Actibus Similibus con
grua jurisdictionem Suam Ofsam voc Saepefati Mlis in
universum promulgari fundavit qua fundata partes utrasq;
tam Actis pire vincurg quam citato pire victo ad Sui Compa
ritionem Edicto Mli acclamare intimavit, in Eog itaq; Trno
acclamatorio Memorato Gsi Suski Actis pire vincurg partes
Comparens reproducta Suprascripta pena Bationis cum Eius pu
blicatione Officium pcurs Burgrabiale ad peragendas de Bonis
citati finalem Executionem condescendi postulavit cuius ins

Postulaoni Officium hocce annuendo ad Eanq Executionem ~~[illegible]~~ ~~Contumacialiter~~ ~~Sa Sistenq~~ attento plenarie et Sufficienter tam Super Parte citata ad praesens Contumacialiter Se Sistenq quam Bonis Ejus perducto processu Officiose Expediendam Se Se contulit Tandem affectanq Eoq Gro Suski Actis remissionem Causae hujusce ad judicia Crenq Visogrodienq Exposanq hocce Officium ab Incepta Executione Supersedit, et Causam Eanq cum toto Illius Effectu ac partibus ipsis ad judicium Crenq Visogrodienq rursus unde Emersit pro finali Causae praesenq Disjudicatione remisit remittitq praesenq. Conservando Trnum Partibus memoratis utrisq in primis et proximis Querelar Crenq Visogrodienq Trnis abhinc celebranq Sine quavis adcitatione Comparendi paratis Peremptorie Actus praesenq Executorialis vigore.

Stanislaus Olszewski B: C: Plocenq

m[illegible]

Officium praesen. Crenq Capit Plocenq ad oblationem Gnosi Stanislaj Rudowski Actum executionis Infra serum in Bonis inferius nominandq officiose per~~agend~~ infra specificatq Burgratium loci praesenq expeditis manuq ejus propria Subscriptum reproducenq ad Actitandq Actisq praesenq ingrossandq Suscepit in tenore sequenti Inseratur Originale ejusdq Actus executorialis Circa Actum est relictis

In Cro Plocenq Feria Sexta post Trm Conversionis S. Pauli Appli proxima scilicet Die Vigesima octava mensis Januarij A. D. 1774

Status Bonor. Rempino, post fata od Mfici Joseph Karski Vice Palatini Terrae Dobrinens. eorundem Bonorum Haeredis, Parentis, per Mficum Antonium Karski Vice Palatinidam Dobrinens. Vice Vexillifer Exercitus Sacrae Caesariae Mtis Filium, in praesentia G. G. Stefani Mnieczyzkowski, et Antonij Jesofowicz nec non ministerialis Regni Generalis, Michaelis Zawadzki, de supra scriptis Bonis Rempino Authentici et jurati, Die tertia mensis Decembris millesimo septingentesimo septuagesimo Quarto Anno Anscripta Poloniae idiomate in Tenore Sequenti.

Folwarki w zamek z szachulcu, z Izbą, Sienią y komorą w ktorym okien dwa w drewno oprawne, piec prosty z kachli formowanych, posowa, reparacyi potrzebuiący przy ktorym Izdebka z Alkierzykiem ze starego Drzewa przystawiona, Drzwi na zawiasach, okien w ołow y w drewno Dwa, snopkami opeszyty, w ktorey Izdebce podłoga stara, kominek mosta robota zły, piec ze starego przeformowany blisko tego folwarku, kurniki nowo ze starych Dylow pobudowane y nowemi snopkami przykryte, stodoła iedna o dwoch klepiskach druga także o dwoch, te obie stodoły całe złe, przestawienia a bardziey nowych postawienia potrzebuią, Poszycie na nich całe złe, wrota iednak u wszystkich nowe, na biegunach, kłutki u nich są y kuny żelazne, spichrz do zboża w zamek budowany stary zły, reparacyi znaczney potrzebuiący, owczarnia w ktorey teraz bydło stoi, wyrekrutowana blisko tey oficyni, stayni nowo w słupy zaczęte, y zrąb jeszcze nie iest do konczony, z szachulcu ~~[illegible]~~ rzniętego, stayni w ktorey konie robocze stoią, stara zła, na ktorey pozlina się wywrociła, tylko słomy na wierzch na-kładziono. wołow robotnych wszystkich dziesięć, graniastych starych cztery, młodych ieden, czerwonych starych dwa, czerwonych młodych trzy krow ~~[illegible]~~, graniastych cztery, gniada tysa stara iedna czerwona

wona stara, druga czerwona kaleka bo tylko na trzech no-
gach chodzi, pstrowa krowicata mlodka, jałowic dwie trzyletnie
stadnek iwon g niedy tegoż, jałowice dwie dwuletki jedno czer-
wonate, a druga pstrokata, cielat tego roczney Siedmioro bydlow
pięcio jałowych dwie, woro robotnych Dziewięcioro, klaczow czter-
wono pstrowa stara, karych dwie, kasztanowata iedna, pod siodło
poge pstrych para, kary iden, tzy iwen, biały iwen, z rzebię-
tow dwie dwuletnich, iwon kara, druga gniada, tegoroczna ied-
na klacz gniada, Swini wszystkich w numero znajduie się
trzydzieści Dziewięcioro, miedzy któremi starych rodzych trzy
Swinich roczniaczek iedenascie, wieprzatkow rożnych pietna-
scie, prosiąt małych siedmioro, wieprzow w komornikach cte-
rech, z ktorych dan się iden Podstarościemu, drugi cieśli
wedtug kontraktu z Nieborzczykiem zawartego. Gęsi
kow dwanaście, Gęsiorek Dziesięć, kokoszow dwadzieścia sześć, Ku-
ptrow trzynaście ośmiu, Gęsi czternaście, z Gąsiorem iden
Gęsi młodych w komornikow czternaście, kurek trzydzieści ośm
w Spichrzu. Zyta gołego korcy sześć y wiertel iden, miary
Lipskiey: Rzepnicy korcy pięć Jatecki, korcy iden
wiertel trzy. Pługow dwa z żelazem, wozow dwanaście
trzy, siewne dwa, stary trzeci siekier dwa, radlic dwie, ło-
pat dwie, rzezakow dwa sieczki dwie, po którym opisano
Dworskiego Gospodarstwa, Zboża zaś w Stodołach rożnego
rodzaiu opisać niemożna, ale się zdaie Imci Panu Oy-
mowi ab iuramento y sprawiedliwości, omitto, y wysiew do-
konywać y orze, jeżeli tego potrzeba będzie, ucieka gdy
przysięga potwierdzić tyto w Polu niedziałanego ero-
wszystkich Gwiazdow dla drogiey uciechy opisać nie
można, tur specyalnie czynić się to odciąga, co się zaś
tycze pieniędzy zewnętrznych z gromady ludzi tak się rzecz
ma. Woyciech Kadomski z Żoną, ma Dzieci trzy, Syna Jedynego no-
szą dwanaście, Parobek wiek dwie, Starey dalszey młodszy, Dziewka
ma

ma zatoge wołów parę, krowę cielną, świnię sztukę, kaz, kur
sześ, obsiewany, pługiem, bronią, robi Dni trzy, Dwoygiem w ty-
dniu, roli trzyma z zaściankami ozimemi, jaremi, stroi zwy
czajne powinności, pieszo wedługo ustawy dawney wypłaca. Drugi
Michał Zawadzki wolny, ma zatoge jak y pierwszy, zwyczajną
robotę odprawuie, ma Dzieci, Synow pięciu, Szczepana, Tomasza
Michała, Jana, Rafała, mianowicie, Córki magdalenę, Krzeci
Maciek Kozłowski z Żoną, ma Dzieci czworo, Syna na imie
macieja, Córki Dwie marzanne Zofią z Rola y Zofią
Jeszcze wyżey, Czwarty Grzela Stawska z Żoną, ma Dzieci
dwoie, Syna Benewentury, y Agnieszkę Córkę, Zofią trzynie
podług Drugiey, Piąty Andrzey Sliwski ma Żonę, Syna je
dnego na imie Stanisława, ma zatoge y rolę pługiem, y inne
Szosty Jan Kowalewski z Żoną, z Dziećmi dwoygiem, Syna
maiąc, Córkę Katarzynę sama na roli, i powinności zwyczay
ne odprawuie. Siodmy Karol Babiszewski z Żoną, ma
Dzieci dwoie, Syna Bartłomieja, Córkę magdalenę, rolą
trzyma, zatogę robi y, wszelkie zwyczayne powinności od-
prawuie. Osmy Antoni z Żoną, ne kopczyźnie iest wolny, ma
Córkę iuny marzanne Dziewiąty Walen z
Żoną bez Dzieci, takie na kopczyźnie, a obydwoy na kop
czyźnie będący, robią po Dni trzy, woygiem w tydniu
Kowal y Prendar Żyd Karowar trzymaiący kontrakt na
Co w Lubie tam teraz per [illegible] mocności w czasie trwaniu
Tym, przy bytności Jmci Pana Starosty, prawa, y zwyczaiu
mieć, zmianie, sprawiedliwie opisawszy, Ręką moią własną
podpisuię się Datum Die et Anno ut supra 1774to

Antoni Karski D.Z.D. Dóbr Ustrzyckich
Ciągo Najaśnieyszego Jego Cesarskiego Krolewskiego
Regimentu Nadaytego Starostwa Zielonych

Officium me sens Prim Capit Plocen ad ablationem Antonij Joze
fowicz Status Bonor Dempino Conscriptum regni Poloniae ac
adiacens, adhuc presens ingressum suscepi in forum regium
interatus / Originale Quia coram. Acta Relictum
Pro Plocen Jta Ytem in vigilia Ap.li S. Thomae apli sitiuit Die 20 Mensis
Decembri Anno Dni 1774.

Actum in Curia Bonon. Coram Ill.mo Dno Alberto Bevilacqua Heredib. ide in Vicario Sindicatorio inter partes infrascras determinad. Cui Curia erat Dominica Sabbati proxima. scilicet die Vigesima septima Mensis Aprilis Anno Domini Millesimo septingentesimo septuagesimo quarto. Quam Ill.mam Curiam Bonon. Bartholomeo Nicolao Bevilacqua Comite Galeatio Bianchetto Com. Flaminio Ranuzzio Hieronymo Thomae Borromeo Joannis Graiensi Joannis Gambarutio. Antonio Debonis alijs ac aliorum Principum Regum Electum ad Actum Infrascriptum Nec non Illustrissimum Dnum Hieronymum Pasqualigo Dei Gratia Archiepiscopum Corinthi et Sanctae Romanae Ecclesiae Presbyterum Cardinalem Bonon. Legatum Dignissimum Sacrae Rotae Auditorem Sanctissimi Dni Nri Papae Prelatum Domesticum Assistentem Solio Pontificio Sanctitatique suae Assistentem. Officium Impositum. Burgobalbus. Inhibendo Illm Com Flaminio Condescensorie de autibus in Curia Bonon. Causarum Officii Judicis. Sit Actum in Civitate Bonon. scilicet die Vigesima Nona mensis Novembris. Anno p.te elapso. 1773. Inter Ill.mum Dnum Comitem et Equitem Sperandeum Hieronymum Ill.mi Dni Nri Alberti Bevilacquae Com. Gabrielis Maria Bevilacquae Parochia Sanctae Mariae de Pedoncis Comitem Paulum Dzieduszki et Margaretham de Predzie Comitem Paulum Dzieduszki et Margaretham de Predzie Comitissam Dzieduszki Conjuges ad abinvicem et invicem et Dnam Margaretham Conjuges ad abinvicem et invicem Comitissam Dzieduszki Conjuges ad abinvicem et invicem Comitissam Dzieduszki Conjuges ad abinvicem et invicem Comitissam Dzieduszki

avisatoris sue temporis dict. per literas missibiles pri
die nodierna in dicta Curia. Cum officium Burgraba
tus. ad Curiam Regiam spectet. Ideo officium Burgraba
condescendit, Jurisdictionem Dominum officium Castri
prius pacifice tenentate. Literas Regias congruas per Do
tem suppositas. Nos fundavit. Que fundate per
utrasq. ad inserendum comparentes predicto. Nos audi
merito fecit. Quo audito Castrensi, et quia Dominus Casimirus Dei
nomine et. Marianna. Regina valuensis Comitissa Relicta et Tuto
et quia erga in Curia quante sui pacifice et Dominus Casimirus
relicta de Brudzie. J. Paulo Dzieglewski Comite. alias Dzie
J. Dzieglewski marito, et quia Comite in Curia marito
sui Dni et ad petit. Comparens et senatus fidelis Comitis
versus. Quas partes. Contrarium Dominus fidelis Comitis
exaudiri. Officium Castrensis Dominus Comitis Regalis. exequendi
Comitis Regalis. Dominus Comitis Regalis quo prius petit effectus
Castrensis. ad causam Dominus Comitis Regalis. Dominus Comitis Regalis
Comitis Regalis.

Dzięgielewski

Item Super Summam Septuaginta Septem florenorum Cujus J. Paulo Dzięgielewski Cura et Justicia et Injuria Steil Sua Reagnita Interposita Per Joan Dzięgielewscy Longes Inscriptionem debitorum Inter Pleburn et Slabetko in Vigilia Festi SS Petri et Pauli Valor in Anno 1750 per R Albertum Kowalewski Filium Laurentii Kowalewski et personam R. Margaretae le Pruskie J. Antonij Pruski filiae Sunt Sud. Super Summam Sexaginta Septem Polen in Vim dotis pro Ipsam levate modo simplegio Debetis Jos et Stypel Louis Kosenica Inscriptam et Asseveratam Item Renotatio nem Inter Pleburn et Stanisl in Vigilia Festi Natalis S. Joannis Baptistae in Anno 1757 per Suum R. Albertum Kowalewski in rem et personam Ejusd J. Antonij Pruski Filiae Testis Sue Parentis de Summis Binis prima Vicesimum Sunt in Vim dotis in ante levata Altera Centum Septuaginta Decem Judicij Officij Loco Joan Cin Anno 1765 Fra Secunda proxime Festa S. Joannis Baptistae Magdalenae Late Una cum Poena Lucra Judicialia Pro Ne Genus Sue Reagnita Item Cum plurimorum Certam Sua Septimanis in Anno 1754 ex Brevi Laub datum Inter R.P. Albertum Kowalewski et Margaretham Pruscie Conjuges Suos Filios Joannem Bambrowski et Joannam Pruscie Illos Conjuges Procuram Suam cum plamatione Inventarij Jacobi Cum Mlis Suis pro Dt. J. Antonium Pruski Parentem Suos derelictos Inde complurantes disputationem Item ne Inventarium Inter se Item Repositorium rerum Illum ne Inventarium cum Inscriptione Valu. Inventarij Dnae Vicae Mensis Maij in Anno proxime elapso 1773 per R. Margaretham Pruscie et R. Albertum Kowalewski Lectum et Publicatum Statu. Inscriptae in Bonis Hereditariis Natural. Nobilis Loco Pleburn ibq sub Jurisdictione Judicioli Officij Anno Festi S. Mariae Magdalenae Sedente Die 23 Mensis Julij Anno Currente Comparuit Item Inter Stanislaum Kosenica et Sibi Insequela et Rogatu Sua Item Inter Stanislaum Kosenica Rebellatore Debitorem Sedente Die Mensis Julij Anno Currente Comparuit

Dzieqielewski pro melioratione finium alterius Thomae
lis et reparatione portae [illegible] postulavit nullam
recompensam debet petant [illegible] per partem is
ti debitam. Sententiat. et [illegible] Dzieqielewski
stenosensis inter pte. [illegible] Gelard
Dyd ad alterius Gr. Dzieqielewski [illegible]
Quando quid Judicio Sub. Cond. [illegible]
berum [illegible] manum [illegible] Dzieqie-
wska. Attestante [illegible] de actis exam
to Summam [illegible] Jung in Bonis [illegible]
nice [illegible] [illegible] [illegible]
Margarethae de Prudzii [illegible] Albert. Ho
reales in Vidual. Statutarium [illegible]
Joan. moderno S. Paulo Dzieqielewski [illegible]
Joachimum debitorem. et quia [illegible]
Summa Sexcentor. Jung per priorem [illegible]
sub insera Summam Quadringentor. Jung
jam vero in Bonis Bredae [illegible] Jung [illegible]
simplicis debiti recognovisse Juramentum. Idem [illegible]
de [illegible] [illegible] Dzieqielewski [illegible]
statuendum [illegible] Sed. de nullitate et [illegible]
subsistendi [illegible] per S. matrem in-
rem et personam S. Dzieqielewski Victricis Sed
rum habendi sive in Judicio stetur repositi. Dzieq
niam ab eod. [illegible] Gr. Barnow
sed Curiae Judicialiter [illegible] Victri
dant Sententiam in rem Dzieqielewski Victri
ci sui agnoscent. id circo [illegible] [illegible]
eod. [illegible] [illegible] [illegible]
praemembratis Instrumentis [illegible] [illegible]
[illegible] [illegible] [illegible]
[illegible] Gr. Barnowsky [illegible]
Jonis Actis. Summam Bonis [illegible] Jung [illegible]
Dzieqielewska. [illegible] Quando Jung [illegible]
nis [illegible] [illegible] Gr. Dzieqielewski
rosae Victrici ad manus [illegible] Quadrin
gentorum Jung. [illegible] [illegible]
[illegible] [illegible] [illegible]
[illegible] [illegible] [illegible]
[illegible]

Matrem respectu Inventarior. ac Inseminationum ex Bonis
Brelki et fata dd. G. Antonij Pruski ejusq. T. ad praesens Dzie-
gielewska parentem per dd. G. Kowalewski priorem Mari-
tum ad testante Complanatione. Superius de actu exa-
rata acceptor. Quando quia Judicio suo ex recognitio-
ne Vicinor. ~~de~~ Actum est pro Bove morbo jam Infecto
ex Bonis Brelki accepto. Quotam ~~primam~~ Triginta
quinque Tynff. tum pro Inseminatione tum Chyemaliquam
Vernali ~~Sanae~~ dd. G. Albertum Kowalewski accepisse ex
circo Judicium decernit. Quatenus GS. Czarnomski Cingis
missas Quotas pro Bove et Inseminationibus ex Bo-
nis Brelki divenditis GS. Dziegielewskim Cingibus
in Termino Suprascripto ac sub rigore Superius appositi
praedeq. in personam persolventis transfusione sol-
vant, et realiter enumerent. Juvencum autem Bien-
nalem ac Vaccas Binas GS. Dziegielewskim restitu-
endos. Idem sententiat. Quo spectat Volatilia Domesti-
ca per ptem Actor. Ptensa. Idem per medium Inter ptes dis-
tribuenda disponit; et quoniam ptes pen. in Judicio
Inventaria ac res Mtles pen. Decen. resolutae sibi ab
invicem restituerunt. Per Boves Laboratiles et Equa
ad Terminum possessionis GS. Dziegielewskich re-
manses declarat. Sed circo in Termino Suprascripto Exolu-
tionis Summae per GS. Czarnomskie GS. Dziegiele-
wskim adjudicat. de cetero Inventarij ac Omnibus in
genere Ptensionibus Coram eisq. Actis Crez Ploczen.
quietare se debebunt et tenebunt. Lauta poena Jo-
ventur decem. Marcor. Polon. parti per ptem Compensandae
Judicio Vero Totiq. per partem utramq. Solvendae
in Instanti Sub rigore solito. Decretis Spez. Vigore.
Septuaginta quinque Tynff.

Barthelomaeus Koskowski B.C. Plocen. mpria.

Joannes Szulinski B.C. Pomp. mpria

Officium Praesens Crenae Capitli Plocensis ad oblationem
G. Pauli Dzięgielewski Decretum Condle Infrascriptum In Bonis
Inferius nominandae Officiose Inter se Offerendae et alios
per Officium Burgrabiale Crenae Plocensis plato repro
ducendae ad acticandae actisque praesens Ingrossandae suscepit
In Tenore Sequenti (: Inseratur :) originale Ejus
dem Decreti Circa acta relictum

In Cro Plocensi Feria Quarta Intra octavas Festi Sa
cratissimi Corporis Christi Dni scilicet Die octava
mensis Junij anno ejusdem 1774to.

207

Decretum expedita
Indeseemionis Bo
norum Kosznice
inter SS. Stanom
skie Conges et SS.
Dziegielenskie.
1774

Judicium Infrascriptum Notariatus Terrestre Plocene ad expostulationem Successor ot mei Antonij Zakrzewski vexilliferi Jauskrzene Jmum Condnis mente Decri Judicij Sui in anno presenti ad Bona Suzk designatum ad annum Futurum Captato tempore previa avisatione Partium prorogat, differt roburque decreti Terrestris Plocene in Omni Conservandum Labore vult et declarat, authoritate presene prorogationis in Cuius fidem me Subscribo Dat die in Bonis Pyrki ca Decima quarta Decembris Ao 1774to.

Franciscus Ciołkowski Notarius Trium Plocen

Officium Psens Crcn Capitt Plocen ad Oblationem Gsi Simonis Krzywkowski Prorogationem Condescensionis infrascriptam per M. Franciscum Ciołkowski Notarium Trium Plocen factam Manuq Epsdm M. Notarij Subscriptam reproducens ad Actitandum Actisq Psens ingrossandum suscepit in tenore Sequens (inserat) Originale Epsdm Prorogationis Circa acta relictum

In Cro Plocen Fa 5ta in Crastino Festi S. Thomae Apli Scilicet die 22da Mensis Decembris Anno Dni 1774to

209

Prorogatio Condnis
ad Bona Susk desi
gnata
1777

My Rady Dygnitarze Urzędnicy y wszystko Rycerstwo Województwa Płockiego na fundamencie wydanych Innotescencyi przez Jaśnie Wielmożnego JmPana Jozefa na Podosiu Podoskiego Wojewodę Płockiego do Xiąg Grodu Płockiego w Poniedziałek po Swiętey Katarzynie Pannie y Męczennicce Dnia Dwudziestego Osmego Listopada przez Oblatę podanych, ziechawszy się tu do Raciąża na mieysce Obradom Województwa Naszego zdawna zwyczayne a zachowawszy Porządek Seymikowania Naszego podług przepisu Konwokacyiney Konstytucyi Roku Tysiącznego Siedmsetnego Sześćdziesiątego Czwartego nayprzod z pośrzodka Siebie zgodnemi głosami za Dyrektora Koła naszego Rycerskiego y Marszałka Wielmożnego JmPana Marcina na Zawidzach Żórawskiego Podstolego Płockiego tak z Predecessorow Familij Jego, jako y z Osoby swey publicznemi Usługami Województwa naszego pracowicie y wiernie w Oyczystych Interessach zasłużonego y Kredytem Swym w Województwie Naszym zaszczyconego Obraliśmy y oraz za Assesorow do Konnotowania Kandydatow y na nich Suffragiow z Powiatu Płockiego Wielmożnych JmPanow Tomasza Rosciszewskiego Raciązkiego, y Jozefa Zakrzewskiego Sierpskiego Podczaszych z Powiatu Bilskiego Wielmożnych JmPanow Stefana Karnkowskiego Chorążyca Radziejowskiego y Stanisława Ubysza Podsędkowicza Płockiego, z Powiatu Sierpskiego, Wielmożnych JmPanow Bartłomieja Zakrzewskiego Chorążyca Zawskrzyńskiego y Macieja Kudzborskiego Miecznikowicza Płockiego z Powiatu Raciązkiego Wielmożnych JmPanow Franciszka Bońkowskiego Miecznika Raciązkiego y Jana Dłużniewskiego Burgrabiego Grodzkiego Płockiego z Powiatu Płońskiego Wielmożnych JmPanow Franciszka Ciołkowskiego Pisarza Ziemskiego Płockiego y Jana Kantego Ubysza Łowczyca Płockiego, z Powiatu Srzeńskiego Wielmożnych JmPanow Jozefa Mostowskiego Podstolego Raciązkiego y Jozefa Niszczyckiego Starostę Bialskiego z Powiatu Mławskiego Wielmożnych JmPanow Jozefa Bońkowskiego Zuppnika Płockiego y Michała Krępskiego Komornika Ziemskiego Zawskrzyńskiego z Powiatu Niedzborskiego Wielmożnych JmPanow Edwar

da

2M

Edwarda Szydłowskiego Sędziego Ziemskiego Zawskrzyńskiego y St
wa Niszczyckiego Stolnika Raciązkiego z pomiędzy siebie Wy
liśmy; Pod ktorą albowiem Dyrekcyą rzeczonego Wielmożnego
na Marcina na Zawidzach Żórawskiego Podstolego Woiew
Płockiego Marszałka Koła naszego poniewaz Activitate Tego
możnego Marszałka iedność zgodnych głosow Elekcyi dzisieysze
dka Ziemskiego Płockiego nastąpiła na Osobę Wielmożnego Jm
Maxymiliana na Moykowach Sierakowskiego Woyskieg
Wodztwa Płockiego; a gdy Prawo mieć chce Czterech do wzmien
Urzędu Podsędkostwa Kandydatow, dopełniaiąc onego in Laudo
naszego Wielmożnych JmPanow Jana Gumowskiego Komorni
skiego Płockiego, Bartłomieja Zbońskiego Cześnikowicza
skiego Macieja na Karwosiekach Karwosieckiego Łowczyca
kiego Umieyszczamy, y tych Czterech Kandydatow do Wybrania y
wilejowania Woli Nayiaśnieyszego Krola Pana naszego Miłościw
dajemy, oraz kiedy w każdym razie doznaiemy łaskawych względow
Nas Nayiasnieyszego Krola Jmci P. N. Miłosciwego, czego y teraz
mieyszonego furażu starannością Nayiaśnieyszego Pana jasny mamy
Więc na okazanie winney Wdzięczności Krolowi y Panu swemu W
nych JmPanow Franciszka Ciołkowskiego Pisarza Ziemskiego Pło
y Jana Kantego Ubysza Łowczyca Płockiego za Delegatow z pom
Siebie obieramy y deleguiemy ktorzy to WW Jmć Panowie Deleg
nayłaskawsze względy y troskliwość dla Narodu Swego a w szczegul
Wojewodztwa Naszego Nayiaśnieyszemu Panu Przychilnego, ja
winnieysze JKMci Panu Naszemu Miłościwemu uczynią Pod
nie. Ciż więc Sami Delegowani od Wdztwa Posłowie Jaśnie Os
mu Xiążęciu Jmci Biskupowi Płockiemu Pasterzowi naszemu
od Wdztwa Naszego oswiadczą Wdzięczność za Skuteczną okazał
pomieyszeniu Furażu, Czego jasnym także jest dowodem Uczynie
Tabelli dyspartyment. Że zas WJmPan Michał Krępski Kom
Ziemski Zawskrzyński do rozdyspartymentowania furażow z Powiatu M
go dawniey wyznaczony Kommisarz przez authentyczny recess złożył to
misarstwo, y to swoie złożenie dziś w Kole naszym osobiście ponawia, a na
na Teodora Janszewskiego Komornikowicza Płockiego, podobnież z Powiatu Pło
wyznaczonego Kommissarza, Powiatu tegoż zażalenia nietylko przez formowa
ciwko niemu Eo nomine Aktoraty, ale pod teraźnieyszy ziazd są remonstrowan

też

tż chęć złożenia tey funkcyi oświadczał przeto jak na mieysce WJmPana Krępskiego dla Powiatu Mławskiego, WJmPana Bońkowskiego Zuppnika Płockiego, tak na mieysce WJmPana Jaroszewskiego dla Powiatu Płońskiego WJmP. Malińskiego Komornika Granicznego Wyszogrodzkiego wyznaczamy. Salva dandi Calculatione podług zaczętego Processu. Ktoreto Laudum czyli Postanowienie Wdztwa naszego y za Instrukcyą dla WW Delegatow mieć chcąc dla utwierdzenia Onegoż podpisać Wielmożnemu JmP Marszałkowi Koła naszego Rycerskiego y WW JmP Assesorom zleciliśmy Działo się w Raciążu Dnia 12 Grudnia Roku 1774go.

Marcin na Zawidzach Zorawski Podstoli Woiewodztwa Płockiego Marszałek Koła Rycerskiego tegoż Woiewodztwa m[illegible]

Tomasz Rosiszewski Podczaszy Raciąski z Powiatu Płockiego Assessor m[illegible]

Jozef Zakrzewski Podczaszy Sierpski Sędzia Grodzki Płocki Assessor z Powiatu Płockiego m[illegible]

Stefan Kamkowski Chorążyc Radziejewski Assessor Powiatu Bielskiego m[illegible]

Stanisław Ubysz Podc Płocki Assesor Powiatu Bielskiego m[illegible]

Bartłomiej Zakrzewski Chorąż Assesor Powiatu Sierpskiego m[illegible]

Maciey Zuborski m[illegible] Assesor Powiatu Sierpskiego m[illegible]

Bońkowski M. R. Assesor Powiatu Raciąskiego

Jan Dłużniewski z Powiatu Raciąskiego Assessor m[illegible]

Franc Ostkowski P. z P. m[illegible] Assesor Powiatu Płońskiego.

Jan Kanty Ubysz z P. Assesor Powiatu Płockiego

Jozef Mostowski Podstoli Raciązki Wdztwa Płockiego Assesor Powiatu Przemyskiego m[illegible]

Jozef Niszczycki Woytki Radziszka Assessor Powiatu Gąbińskiego m[illegible]

213

Józef Bońkowski Zupnik Urzędowo Płockiego Assessor Powiatu Mławskiego mpp

Edward Szydłowski Sędzia Zawz Assesor Powiatu Niedzbor

Stanisław Niszczycki Stolnik Zawskrzenski Assessor Powiatu Niedzborskiego. mpp

Officium Presens Crens Capi Plocen ad Oblationem S. Dominici Kowalewski B.C.P. Laudum Electionis Candidatorum in Subindicatum Plocen. Terrae in Ruciaz in Comitiolis sub Directione Mci Martini in Zawidza Zorawski Subdapiferi Pltus Plocen. Eorum Comitiolorum Mareschalci Conditum Manuq Eius Mci Mareschalci ac Assessorum Subscriptum, Reproducendum ad Acticandum Actisq Presens Ingrossandum Suscepit in Tenore Sequen. Inseratur. Originale Quidem Laudi circa Acta Relat. in Cra Plocensi Sabbatho post Festum S. Lucae Vel Martini proximo scilicet die decima Septima Mensis Decembris Anno Dni 1774.

ASAD WARSZAWA

214

34. 215

Actum Plociae Feria Quarta in vigilia Festi Sancti Mathiae Apostoli, Die vigesima Tertia mensis Februarij, Anno Domini Millesimo Septingentesimo Septuagesimo Quarto.

Coram Generosis Antonio Woźnicki Vice Notario Crenę Plocenę Super-arbitro et Petro Kochański Notario Civitatis S. R. Mttis Plocenę ex parte Gnosi Stephani Winnicki, atq Thoma Jastrzębski ex parte Gnosi Francisci Kulesza locatis Arbitris, In praesentia Gnosorum Adami Malewski, Gregorij Woźnicki vices Regentis Crenę Plocenę, Laurentij Sokolnicki, Josephi Łepicki, Hyacinthi Cieśliński ac aliorum plurimorum ad actum praesenę congregatarum Personarum, nec non Ministerialis Regni Gnlis Providi Valentini Michalak de Czerszewo authentici et Jurati ad actum praesenę acclamandum assumpti et eundem acclamantis.

Judicium Suprascriptum Compromissoriale insistendo tam Inscriptioni Compromissoriali de Actu ejus in Castro Plocensi idq Sub Celebratione Judiciorum Feria Sexta pridie Festi Sancti Pauli primi Eremitae Scilicet die 14. Mensis Januarij, Anno Currenti 1774. tenoris Sequentis: Gnosi Franciscus Kulesza ab una, et Stephanus Winnicki parte ab altera Sani prttr Rndo Rverunt, Quia Ipsi ad Sopiendas finaliterq concludendas Causas respectu Interceptionis Summae Ducentorum Quinquaginta aureorum Hungaricalt per Gnsum Kulesza Gnoso Winnicki objectae

ctae, nec non respectu Circumscriptionis Maone ac Trno
pro Judicijs Officij Prsenę Instituti per Gnum Winnicki
ad Gnum Kulesza usurpatae, effugiendo ulteriores Juris
Anfractus et inanes expensas, exoptandoq quam citio-
rem inter se disjudicationem in Super-Arbitrum Su-
premumq Causae ejusdem Judicem Gnosum Anto-
nium Woźnicki vice Notarium Crenę Plocenę eli-
gunt, constituunt, Inscribunt, Locum vero ejusdę
Compromissi hic Plociae, Diem vero Tertiam Mensis
Februarij Anni Prsenę determinant, dantes et con-
cedentes eidem Super Arbitro una cum Gnosis Arbi-
tris à quacunq Parte per unum locandis plena-
riam facultatem et omnimodam absolutamq po-
testatem Causas easdę tam respectu Superius Spe-
cificatae Summae quam Circumscriptionis ple-
narie disjudicandę Inquisitiones praevijs super
Incorruptionem Prstandę Juramentis et conscribendis
Interrogatorijs educendi, et quidquid ex ipsis
Inquisitionibus patuerit, discernendi, poenas
Super quo debebitur irrogandi et extendendi
bonificationem cui et à quo provenerit deman-
dandi, rigores annectendi, finaliterq Causas ea-
nihil intactum et irresolutum relinquende
concludendi, eliminationem quorumvis laesio-
rum Actuum (: si patebunt :) cum poenis Super
quo intererit ex Actis Sententiandi cum faculta-
te

te hocce Compromissum si aliqua intervenerit legalitas in aliud tempus prorogandi, ac id quod Jus et aequitas poposcerit Statuendi, offerendo id omne quidquid per eundem Gnosum Super-arbitrum unà cum Gnosis Arbitris decisum fuerit, pro stabili et nunquam violabili praecisa quavis appellatione Suscepturos et Judicato parituros, idq; sub poena Bannitionis illo in Trno Compromissi Super Parte contraveniens publicandae ac Damnis Trribus pro quibus ubiq; respondebunt Suis cum posteris. Ex actis Crenae Capitt Plocenae rescrum. Woznicki V. R. C. P. mpp. /: L. S. :/ Lectum per Niedroski. Quàm Prorogationis ejusdem Actus Compromissorialis per Gsum Super-arbitrum factae, ad actaq; Crenae Capitt Plocenae Feria Tertia post Dominicam Invocavit Quadragesimalem Scilicet die hesterna Actum Psenae Pcedenae per oblatam porrectae, ad Locum Psenae condescendit, Jurisdictionemq; Suam Officiosam praecustodita prius pace et securitate publica circa actus Officiosos observari Solita per vocem Suprascripti Mlis promulgata fundavit, Partesq; ad Inscriberidam Comparitionem acclamare fecit. Quo in Termino Partibus et quidem Gso Francisco Kulesza personaliter, Gso quoq; Stephano Winnicki itidem personaliter Comparens,

et

et Secum Judicialiter Controvertentibus. Quarum Partium Controversijs in Judicium Presens inductis exauditis. Siquidem ex propria Partium utrarumque oris Confessione Judicio Suo Compromissoriali constat Gnsum Kulesza Summam Ducentorum Novemdecem Aureorum Hungaricalium Gnso Winnicki ad Conservatorium fine Subsequendae eorum Securitatis dedisse, et eandem Summam Sibi restituendam aliquoties ab eodemmet Gnso Winnicki exprostulasse, Gnsum vero Winnicki ex ratione Suppositionis cujusdam Suprafatam Summam restituendam et extradendam recusasse, verum jam post inhoatum et institutum Processum eidem Gnoso Kulesza per Gnsum Winnicki Suprafatam Summam plenariè restitutam fuisse, exindeque Gnoso Kulesza litis expensas causasse, Jam vero Gnsum Kulesza poenam Infamiae Super eodem Gnoso Winnicki in Judicijs Crenae Capitalis Plocensis Feria Secunda in vigilia Festi Sancti Andreae Apostoli, Scilicet die 29. mensis 9bris, Anno proximè elapso 1773. in lucro poenarum Legum Regni imputando eidem Gnoso Winnicki injustam Suprafatae Summae interceptionem, nunc vero Presenti in Judicio ad Conservatorium datae agnitae indebitè ac illegaliter obtinuisse et procurasse, exindeque honorem intaminatum Gnori Winnicki traduxisse. Proinde Judicium Presens Compromissoriale utrosque Gnosos tam Kulesza quàm Winnicki punibiles esse adinvenit, decernendo: quatenus Gnus Winnicki

Kulesza

Kulesza pro Causatis Litis expensis ob non restitutam Suprafatam Summam Marcas Quatuordecem in et pro Crastino Festi Sancti Mathiae Apostoli Anno currenti idq Sub pena Bannitionis Coram Actis Crenis Plocensis circa Maonem in Casum Contraventionis faciendam publicanda realiter exolvat. Jam vero Gnus Kulesza pro obtenta et illegitime procurata Infamiae pena, tum laesione honoris intaminati Supradicto Gnoso Winnicki medium Vadij Capitanealis in Termino et Sub rigore Suprascriptis /: Judicio vero Suo utraeq Partes idq in instanti per medium earundem Marcarum Solvant :/ realiter enumeret. Poenam autem Suprafatae Infamiae ac quosvis laesivos Actus cassat et annihilat, nihilq bonae famae Generosorum Winnickich nocere debere declarat, tum praetensiones quasvis intuitu praemissorum utrarumq Partium ad se habitas mortificat, et Silentium ejsdem Partibus imponit perpetuum Decreti praesentis vigore.

Antonius Woźnicki Vice Notarius Crenis Pltus Plocen ex Utraq Parte Inscriptus Superarbiter mpp

Petrus Kochanski Civitis S.R. Mtis Plocensis Actrius mpp

Thomas Jastrzębski mpp

Officium praesens Crenis Capit Plocen ad Oblationem G. Stephani Winnicki Decretum Compromissoriale Infrascriptum hic Plociae Interne offerentem et Gnosum Franciscum Kulesza per infraspecificatos GG Superarbitrum et Arbitros promulgat reproducen ad acticandum Actisq praesen Ingrossandum Suscepit in tenore Scyrin /: Inscrat :/ originale ejusd Decreti Circa Acta relictum

In Pro Plocensi T Quarta post Dominicam Invocavit Quadlem proxime Scilicet Die Vigesima Tertia Mensis Februarij Anno Domini 1774to

Actus
Compromissorialis inter
Gnosos Winnicki ab una
atq; Kalesza Parte ab altera
Expeditt

A. D. 1774.

220

Acta in Iuride Bonor Wajszko Nobilium inde in Terminis Conclusionis Terte Quarte post Festum Visitationis Gloriosissime Virginis Marie proxime, hic celebrat Septimo Mensis July Anno Domini Millesimo Septingentesimo, Septuagesimo Tertio.

Coram Spectabili Adamo Miłodroski Camerario Nobilium Inquisitore Deputato Nobilium Laurentij Bronowski Burgrabij Castri Plocensis Adami Krzesowski, Joannis Rembowski, Joannis Adami Krzesowski, Joannis Rembowski Judicum Terrestrium Plocensium ad Actum presentem congregatorum necnon Magnifici Nobilis Mathej Skubiszewski de Batyszewo auscultatoris et Juratj Actuj presentis Actorum Actorumque Officium presens Conducentis Nobilis Adamus Dorecki Judicij Terrestris Plocensis Inscriptionis Terre Pomeriensis Inter Nobilem Franciscum Leszczynski ex una, et Joannem Leszczynski ex alia partibus Actum est, quod Officij Nobilium Nuncius Officium suum Nobilium Nuncij Generalium exercere non desistens ut sibi Judex

liter pro exigentia totius negotij et opportunitate ejus ac Judicatione earum nihil intactum et in
voluntatem relinquendo. decidat, dijudicet
et moderet, cui vel cujus Decisioni partes pa
rere et acquiescere sub Poena Bannij Pendentis in Nro
Condnis coram eodem Judicio Condli sub parte
Contravenientis publicanda obstrictae sunt est
assignata. Vigore cujus praeinserti Dti officii Suam
Condle ex Requisitione Officia Gnum Francisci La
guna Actoris ad Bona in actu specificata a
visata prius parte citta condescendit jurisdi
ctionem officiam praeinstodita prius pace et Sen
ritte publica actibus juridicis congrua voce Mtis
fundavit ac post partes ad sui Comparen
dum praedicto Mti acclamare jussit. Quo in
Nro acclamatorio Partibus: Et quidem Gnd
Francisco Laguna actore plr. Gnoso Joanne
Lezeynski citato et Judicente plr. Gnosis Ja
cobo Krasewski et Marianna Lezeynska Conju
gibus adcitatis et Judicentibus p. Cunae G. Krase
wski Suo et Conti Suae Nae plr. GG. Matthi
Brodnicki Parente, Clara et Cunegunda Brod
nicki adcittis et Judicentibus p. Cunae Gnd Bro
dnicki Parentis Suo et Filiarum Suarum Nae plr.
Gnoso Feliciano Zorawski adcitato et Judi
cente p. Gnd Laurentium Bramirski Insanum
Ptem. Gnis Bernardo et Josepho Krickie
adcittis et Judicentibus p. Cunae Gnd Bernardum
Krickie Suo et Fratris Suj Nae plr. Gnoso Jose
pho Laguna adcitto et Judicente Suo et GG. Si
monis Kiszelowski ac Martianae Zglinicki
Congum, Mathaei et Antonij Fratrum Suorum
Lagunorum Nae plr. Coram Offo Suo Condli
Comptibus et Secum judicialiter controvertenti
bus, Quarum Partium Controversijs inductis
ex auditis Teneri ante omnia Partes Com
portare documenta quaeris Causam praeseq

Erimentia

Evincentia idq ininstanti. Et quoniam Ill.us
Laguna actor Donationem per Eundem Cessio
nem In Cro Plos Fa 2da in Crastino S. S. Petri et
Pauli Ap.lorum 1785to anno p Mfcum Albertum
Jezewski Subd apiferum Plos in pnia ol. G. Matthæi
Laguna Parentis sup Summam Mille flore
norum polos ex onere latenti in Bonis Grabice
Przychoyno ol. G. Jacobi Leszczynski hæreditarijs
via Evictionis ex Summa obligata sup Bonis
Wazynko hærenti ad Solvendum adjudicatam
recognitam, tum Donationem Petricoviæ
in Judicijs Ordinarijs Tribunalis Rni Fa 3tia
pt Dni Oculi Quadglem 1768vo ad p G. Paulum
Laguna ol Felicis Filium in personam Suis sup
sortem Suam hæreditariam in ipsa Bonis Wa
zynko in ante Invadiatam factam pecunia app
bationem Ejusdem Donationis Inane Ciechanoviæ
Fa 5ta pt Dni Judica Quadlem anno p Eunæ
G. Paulum Laguna cum cassatione cujusvis Mandni
reclamatoriæ subsecuta Mandnes binas, primam
Fa 2da pt Dni Misericordiæ 1768. ex pli Compa
G. Simonis Laguna ex Commisso GG. Catharinæ
et Mariannæ Laguniankow ol Felicis Filiarum
eorum GG. Paulum Zołtowski Burgrabium Castrensem Plos
ex officio Judicem, et Joannem Leszczynski de
gravamine Dli Condnis, alteram Ex pli Compa
ritione Ejusdem actoris Sabbato pt Dni Visitationis
Glpmæ Ogni Mariæ 1771mo anno utramq
in Cri Plos radne variarum Intervenientium
tum de Relevatione Dtorum quorum in Judicio
Dni et Offo Castrensi ac Condecensorialium illa
tam Comportavit. Denique Gnori Joannes Le
szczynski Parens Jacobus et Marianna Krasewski
de Leszczynskie Conges Gener et Filia, Contractu
ctum de Data In Wazyno Sluvij die 27 Julij anno
Dni 1708vo Inr ol GG. Felicem Laguna et Jaco

Et Cassa In Cri Plos Fa 2da pt Dni Visitationis Glpmæ Ogni Mariæ 1771 ad Oblata.

224

bum Leszczynski respectu obligationis sortis
in Wacynko hereditariae in summa trium
Millium florenorum albae argenteae sine pecunia
monetae conscriptum manibus contrahentium
subscriptum, tum Inscriptionem obligatoriam in Cro
Plocensi Fa 6ta in Crastino F. Divae Annae Gen
tricis Glossae Virginis Mariae eodem anno recogni
tam, tum alia quaevis jura et inscriptione
ac documenta licet hic de actibus non specifi
cata, tamen in decretis binis specifica
quae dicta et quae primum Fa 2da post Dni
mis pa[illegible] Quadragesimae 1754 anno per Officium Ca
merariatus Terrae Jaciorensis praelatum, ad Acta
Castrensia Plocensia Sabbato in Vigilia F. Nativitatis S. Joa
nis Baptistae eodem anno 1754to oblatum, [illegible]
in ordine Constitutionis Summarum Ex Leszczy
nski, liquidationis onerum, collocationis Creditorum
ex divisionis sortium more potioribus ema
natum, alterum Fa 4ta post Dni Exaltationis Sa
Crucis 1767mo anno per Officium Castrensem Burg
biale Plocensem Inter Ex Joannem Leszczynski
Actorem, Catharinam et Mariannam Vir
gines, Innuptas Lagunianski Felicis filias
in ordine Exemptionis sortis obligatae, pro
cificationis pretensionum fundi praelatum, ad Acta
Castrensia Plocensia Fa 5ta in Vigilia F. Nativitatis S. Joa
nis Baptistae 1768vo anno porrectum, tum Ma
nifestationem una cum publicatione Condi
tionis in Cro Plocensi Anno et Actu eodem rne Contraven
tionis dicto Condnis in puncto non Exemptio
nis sortium, et non solutionis Summarum adju
dicatarum ex praeli Compne Ex Joannis Leszczy
et Jacobi Krasewski suis et Contis ac Illmi
Brzezinskich nubus, cum Ex Lagunianski
redipas. Necnon post lata dicta Inscriptionem
primam sup Summam Ducentorum Qua
draginta Florenorum in rem Ex Jacobi Krasewski
alteram sup Summam Septingentorum Vi
ginti Florenorum praelatorum in praenam Ex Mariannae
Leszczynskiej Dni Krasewski Conti, utramque in
Cro Plocensi Sabbato postridie F. S. Margarethae Vir
ginis

ginis et Martijnis 1770 anno Recognitas, et p. Eun-
dem mot. Joannem Leszczynski Parentem fa-
ctas a dextrorum Quietationem manuale
1770 anno die 24ta Lobris p. Milobrzeski Confe-
deratum de quota Quadraginta Octo Flor. In
expeditionem Militis Confederati ac de quota
Lex decem flor. in Stipendium anni medij exo-
latam, Comporta ac Regestra Variarum Expensa-
rum noviter erogatarum Comportarunt. In qua
Comportatione Partes persistunt, Proinde Satisfa-
ctione Sententiae suae in puncto Comportatio-
nis adinventa, Proinde Officium Condle ad dis-
cussionem et resolutionem Causae praesen-
tis accessit, Et licet quidem Gnus Laguna
actor Maiores binas tam p. Catharinam
et Mariannam Laguniankiq. ignorantia
de vita Pauli Laguna Tris Suj. p. tunc he-
redipas, quam p. se de gravamine Dtorum Tris
Zawsky Camerarialis, quam Burgrabialis Ca-
sz Plos in Officio suo Condli reposuisse vi-
detur, quorum Cognitio et Relevatio Dtorum Ju-
dicio suo p. Dtum Condle vi cujus pagina prae-
Actus non est praecommissa, nonnisi Causam Ex-
emptionis decidendi data est potestas,
quoniam Gnus Laguna ab ipsa Maioribus
Recedit, Proinde Judicium praesens Camerariatus
ad Ex Insistendo Ejus Decretis tum documen-
tis post lata Decreta subreactis Quandoque
Deducit. Paulum Laguna olim Felicis
Filium Gnoso Francisco Laguna moderno
actori Sortem suam hereditariam in Bonis
Wazynko Alias seu Skorzynowcy nuncupatis, In an-
tem p. Parentes sui Dnum Jacobo Leszczyn-
ski Invadiatam Resignasse, deinde Can-
dem resignationem Coram Actis Castrensibus Cie-
hanoviensibus approbasse, virtuteque Ejusdem Re-
signationis et Ejus approbationis Gnosos Jo-
annem Leszczynski, Jacobum Krasewski
et Mariannam Leszczynska Conjugem tum
Sucores Gni Mathiae Brudnicki ex Gnoza

Salomea
Sophia Leszczynska procreatos pro levatione
Summarum convenisse aliosque Creditores ad
Summam Gen. Joannis Leszczynski, concurrentes pro
pendenti termino adiecisse, Proinde praedicta
ante omnia ad Liquationem Summarum Le
szczynscianarum se accingit, Et quidem deducens
Gen. Felicem Laguna haeredem Sortem suam
et Gen. Jacobo Leszczynski in Summa Trium Mil
lium Florenorum albae argenteae sine praesenti Mo
netae in florenos Trium Millium Octingentorum
Polonicales reducta praevadiasse, Deinde Stan
te possessione obligatoria Gen. Leszczynski potes
cedendo suum haeredem Summam Sexcente
rum Septuaginta duorum florenorum grossorum Octo po
lorum, Tertium Partem ex majori Summa Mille
Octo Florenorum grossorum duodecim praetaxa Capitis
Gen. Roslani Wazynski adjudicata expressione
etiam accreta, et Gen. Paulo, Simoni, et Thomae
Rudowskiorum attestante gestatione authentica
exolvisse. neonon ex Summa Octingentorum Nona
ginta quinque Florenorum grossorum decem Gen. Feli
cano Goraczski praevenienti pro Contributione Capi
tali Florenos Centum Sexdecem grossos Sexde
cem Gen. Leszczynski applicatam esse,
ad extremum pro Contributionibus Militibus Ex
tricis tempore Revolutionis Laetitiae, Nuptiis
Subditorum, bove, Vacca juvaminoris Summa
in unam coagulatam, Nongintorum Quinque
ginta quinque Florenorum juramento Victo
Gen. Joanni Leszczynski pro officio Burgrabiae
Condle adjudicatam esse, Quae omnes
Summae et quotae Unam Summam Quinque
Millium, Quadringentorum Quadraginta Tri
norum, grossorum Viginti quatuor polorum Conti
nuisse. Ex qua supra colimata Summa
Diversis Creditoribus distincta debita totiesc
tum Gen. Leszczynski Possessionem Decretis
Condlibus ad solvendum adstrictum esse
non tamen eas onera exolvisse, quinimo

Sortem

Sertum obligatam meam hortantibus Jnr Bellum
non exhibeam Jnjc. Jnvide Offm Condeser
jnjungit Duabetus Jnnus Fabricius Leg
neta plantanea haec, Thomas Jngratum
Le stringantur Septingenta Octo Jnnus Jno
se Marianne de Lezinjac Jn Jacobi Ke
rouski Comitis primam Romanam Mille
Centum quadraginta flor. propos Vigin
ti quatuor, Deabo Abraham Chirum quinqua
ginta Jnnum flor. gratis Novemdecim Do
lis, Decem Septingentorum Viginti Jnnus
obligem exhibeo de Sustentationis Jnnus
li ad ultima Vitae tempora praecipitan
Jnno Jacobo Kerskouski Marito Suae
gignan, Unam Mediocrem Obligationem
obligationem eorum, alteram Jnquisitor
Judicaginta Romanos exponendo Jnnus
ne Jnfelix denique Jnnis Clare et Pene
gando Jnvidiosimes Jn Salomea Jor
ginia parentibus Jn Matthaeo Jnvidiosi
Filiabus Jnnumeribus Centum quinque
ginta Jnnus flor. gros Novemdecim
Pretantis Jolis, Jnnis Josepho Matheo
rio et Jn Francisci Filijs Legatum Jna
Jnginta Unius flor. Jnnus Jnnicalis
Ad extremum exhibeo alijs meritus vide
licet Summa Mille Ducentos Jnnus flor
tum Jnnorum Jnnumeratos Jn pigenum Jno
Jnnum Jnnumeratos Legatis Jnnumeratis
Jnnum Jnnumeratos Legatis Jnnumeratis
se, altera Centum quadraginta flor. Jnnus
num Viginti Jn Comburtis Jnnumeratis
Jnnia Jnnumeratis Jnnumeratis Jnnumeratis
Jnnumeratis et Jnnumeratis Jnnumeratis, Quarta Jna
Jnnumeratis Unius flor. Jnnumeratis
gintis Jn Jnnumeratis Legatis, Jnnumeratis
et Jnnumeratis Jnnumeratis Jnnumeratis Octo
ginta Jnnumeratos Jnnumeratis Duae Jnnumeratis Jn
Jnnumeratis Jnnumeratis Jnnumeratis Jnnumeratis
et Jnnumeratis Jnnumeratis, Jnnumeratis Jnnumeratis
Mille Jnnumeratis Septuaginta Jnnumeratis

Jnnumeratis.

Centum Novem
Laboriosi Valentini Subditi Septuaginta florenos
ex praemissis allegasse, Quoniam Partes super
quotam praemissis Centum quinquagin
ta octo florenorum Comparuerunt, Proinde
injungit Officium Quatenus Q. Laguna Gnos Kra
szewski eandem quotam Centum quinqua
ginta octo Uxorem cum Summis in termi
no et sub eodem rigore quo supra solvat.
Quo interest aedificia per Q. Zorawski Dto Bur
grabiali extrui injuncta, Quoniam Q. Zorawski
de novo extruxit. Proinde a quavis pretensio
ne respectu aedificiorum liber praemittat.
Quo spectat Juramina pro demortuis et Lbrum
Antonium Subditum decernit Officium Quatenus
QQ. Leszczynski et Kraszewski vaccam unam
porcum unum suum, porcellos quinque
galinas tres, manubrium alias Zarna circa
dimissionem Bris extradat haeredi aut Valo
rem pro praemissis juramentis excepto Ma
nubrio Valorem Septuaginta quinque
florenorum grossorum quindecem polonica
lium ex quotis praetensionibus agnitis Q. Q.
Laguna sibi defalcet. Quo spectat aedifi
cia Curialia jam post latum Decretum Bur
grabiale existentia in area per QQ. Leszczyn
ski et Kraszewski possessa ad praesens
penitus ruinata, lapsa, holodium vix
stare possibile; Proinde Officium pro in
recompensam supinae devastationis
granarium et stabulum per Gnum
Kraszewski extructa, tum arbores in
area ad praesens jacentes Gnoso La
guna haeredi in fundo Relinquen
da Judicium judicat. Quo pertinet
ad citationem QQ. Norberti Bernardi
et Josephi Kerickich, Quoniam tam
per Dtum Officij Burgrabialis liberatio
dicatio Lbri Caroli ex Lbra Apolonia

illegitime peccati, tamen in fundo Bpo Wa-
zynko circa Matrimonium Lbro Antonio
subdito Wazynensi nuptam enutritam
ac post ad Bona Grotkowo profugi assignatam
elicit, quin etiam ex proventu officij sui Inda-
gatione hic in Wazyno educatum fuisse, ac
deinde in Bonis Grotkowo cum subdita
ancilla Cmethonali nupsisse, totam do-
mesticam suppellectilem pt Parentes Con-
sortis occupasse, Proinde offm prons Cum
Carolum glebae GG. Ksiedzia annectit, Ni-
hilominus injungit Ia offm Quatenus
GG. Ksiedzy p Lbro Carolo taxam mente
legis Centum Marcarum polon Gnoso
Laguna haeredi in et p Crastino Festi Divae
Annae Genitricis Gloriosissimae Vgnis Ma-
riae coram offo et actis Castrensibus Plocensibus
Poena Banis in ibidem in casu Contraventionis
circa Matrimonium faciendam publicanda
solvant. Dti praesentis Vigore.

Adamus Milochoski Camerarius Nris
Plocensis mppa.

Actum
Officium praesens Cmr Capitl Plocen ad oblationem Gnri Jacobi
Kraszewski Decretum Cmdle in fraserum in Bonis in fenq nomi-
nandis officiose per infraspecificatum Judicium inter Partes In-
trocontentas p latum reproducens ad actoandum actisq praesen-
Ingrossandum suscepit suscepit in tenore sequenti (Inserat) ori-
ginale ejusdem Decreti circa actum relicti.
In Civ Plocensi Feliz sub Celebratione Judicior F Quinta Ipsa
Die Festi Divisionis Sanctor Apostolor # anno Domini 1775
Scilicet Die Decima Quinta Mensis July

36.

Actum in Bonis Villæ Starczewo wylazłowo sorteq Gnosorum Gadom-
skich Conjugum hæreditaria idq intermino Condescentionis partibus
determinato feria secunda post Dominicam Ramis palmarum qua
dragesimalem proxima scilicet die vigesima octava Mensis Mar-
tij Anno Dñi 1774to

Coram Magnifico Josepho Bromirski Vicecapitaneo Castrensi
Plocensi ~~quadruplicatarum causarum~~ Judice in præsentia Gnosorum
ac Nobilium Nicolai Burgrabii Castrensis Plocensis parentis
Thomæ filij Kowalewskich Valentini Rakowski Joannis Sosin-
ski Thomæ Starczewski Symonis Brzeski Joannis Krocieski
ac aliorum Nobilium ad actum præsentem congregatorum
nec non prouidi Jacobi fermas de Villa Blomino Jeze Mlin
Regni Gnatis actui præsenti adstantis eundemq audamantis
Judicium Vicecapitaneale Castrense Plocense Condescensionale
videlicet supra scriptus Magnificus Vicecapitaneus Castrensis
Plocensis in fundamento de virtute Decreti Judicij Castrensis
Plocensis de actu ejus in Castro Plocensi interminis querela
rum causarumq officij Judicis Castrensibus Capitaneatibus
~~republica acclamatibus indies laudierum legitime~~ incedendo
libus feria secunda in Vigilia festi Sancti Andreæ Apostoli
videlicet die vigesima nona Mensis Novembris Anno Dñi 1773
inter Gnosos Sygismundum Draminski et Martiannam Pilcho
wska conjuges actores abuna et Gnosos Antonium Gadomski
et Annam Starczewska itidem conjuges parte ab altera citatos
et citatores lati quo mediante eodem Decreto Judicij officij Castren
sis Plocensis Condescentio unius ex officialibus Castrensibus
Plocensibus absentia "non obstante Capitato tempore mutuo partium sum-
ptu adæquum Bonorum Starczewo wylazłowo pro Recessu
~~Recessimque Contractus~~ Præsentia Bonorum Starczewo adq inventarij
statum inter eos conscripti finaliq cunctarum prætен-
sionum exfumigationem Bonorum Starczewa emergentium aliarumq
circumstantiarum terminis per partes sibi abinvicem ad
hæc habitarum coram indecretorum priori quam posteriori ad exequendam
et Decidendam

~~et Lecidenda exporitorum obiectorum decisione~~ prædemq; sequuta
~~diuisidicatione~~ ad Bona eadem supra recensita Starczewo uulgo
Ztowo est iniuncta itaq; iudicium Vicecapitaneale Castrense
Plocense Condescensoriale exrequisitione partium condescendit
ibidem condescendendo fundata sua jurisdictione pacem et
securitatem publicam adibus officiosis debitam præcuntibus
ac parter utraq; ad comparendum ejdem supra fato ministeri
ali acclamare iniunxit quo intermino eodem acclamatorio
partibus et quidem Gnoso Sygismondo Draminski et Martian
na Pilchowska invicem conjugibus actoribus et citatis per
sonaliter Gnosis Antonio Gadomski et Anna Starczewska
itidem conjugibus et quidem consorte in assistentia sui ma
riti personaliter tum Gnoso Joanne Przedwojewski ad citato
personaliter coram iudicio suo comparentibus et secum iudicia
liter controvertentibus quarum partium controversiis exauditis
teneri parter contradum in vim tenutæ Bonorum Starczewo
et inventarii statum conscriptum exhoc actus condescentionis
per agitur producere iudicium in instati cens et quoniam parter
utriq; contractum de data ejus die octava mensis Junij in
Anno 1676 in actum iudicio comportarunt proinde prima
instantiæ hoc in puncto satisfecisse iudicium arbitratur siquidem
Gnosus Draminski antehac tenutarius Bonorum Starczewa
possessor bonificationem in vim percepti proventus ex tenuta
eorundum Bonorum Starczewa nonnurget Gnosus autem Anto
nius Gadomski a dando sibi exiis dem proventibus percepti
calculo recedit nonnisi solam bonificationem in memoriatorum
audarum diminutarum parter exponunt id circo suspensa
resolutione causæ præcentis ad lustrationem ædificiorum de
solationis eorum utrum in tali statu inventarij tempore nunc extant
uti ante hac extabant quæ in possessionem tenutarius Gnoso
Sygismondo Draminski dimissorant # quoniam ex lustratione nec de
solatio neq; reparatio præmissorum iudicio etiam ex oculis subiecta
non apparet itaq; pars a parte propræmissis bonificationem præ
tendere non possit iam vero ad revisionem campum pessularum
fundorumq; iudicium condescensoriale cum stabilibus vicinis
in eadem Villa Starczewo cum manentiis senegnariis etiam
Gnosorum Gadomskich subditis ubi hi em et vernalia frumen
ta protunc existebant se se contulit quibus pinis fundis ac pessu
Diligenter

processit

diligenter perpensis id circo resolvendo anteriorem iudicij sui
suspensionem quoniam triginta sulcorum frumentorum valtij
generis nempe siliginis hiemalis et pisi in fundis et pessulis
bonorum eorundem Starczewa pro tunc existentium per iudici-
um præsens Condescensoriale in stadium reductorum ad statum
inventarij deficit et cleest proinde iudicium compensando provisionem
pro tribus Annis a quota ~~aurea~~ scilicet octo aureis hun-
garicalibus ex substantia Consortis Gnosi Gadomski Bono-
rum Starczewa hæreditaria militibus confederationis Reipu-
blicæ in ellocationem cum millitis testante quietatione per Gno-
sum Draminski pro illo tempore tenutarium possessorem et
per eundem Gnosum Draminski una cum provisione ab
eadem quota provenienti sibi in restitutionem prætensa iudici-
um præsens Condescensoriale talimodo sententiat totam et inte-
gram tum unum aureum hungaricalem ex eadem quota
octo aureorum hungaricalium ad eandem provisionem ad-
iungit huncce aureum hungaricalem una cum eadem provi-
sione Gnosis Gadomskim Conjugibus citatis et indicentibus iudi-
cium asignat et habere declarat porro quo spectat septem aure-
os hungaricales iisdem militibus Confederatis expræ inserta
substantia Gnosorum Gadomskich hæreditaria exolutos decer-
nit iudicium quatenus Gnosi Gadomscy coniuges seu maritus
eosdemq; septem aureos hungaricales Gnoso Sygismondo Dra-
minski coram officio et actis Castrensibus Capitanealibus
Plocensibus in et proferia secunda nempe crastina die fe-
sti Sanctissimæ ac individuæ Trinitatis proximæ imminenti
ventura sine quibus vis diffugiis iuris ac protellationibus
solvat et enumeret idq; sub pena banitionis in casu contraven-
tionis ibidem circa manifestationem faciendam publicanda
nihilominus Gnosus Joannes Przedwoiewski Gnoso Sygismundo Dra-
minski pro eodem termino asignata Condescensionis ad citatus

Earundum sortium Starczewa tenutarius annualis a Gnoso Draminski primitivo tenutarius possessor ~~sophiendo~~ mentionatum Gnosum Draminski primitivum suum principalem pro conseminationibus varij generis perse exiisdem pessulis Bonorum Starczewa collectis ad Bona Brzescie perceptis commodo suo applicatis similem quotam scilicet triginta florenorum Polonicalium tum decimae Ecclesiae Skolatoviensi pertinentis expossessione annuali tenutaria pro uno Anno non exoluta quatuor florenorum polonicalium et grossorum viginti quinq insimul efficientem triginta quatuor florenorum polonicalium et grossorum viginti quinq ad manus et 2ui statione eidem Gnoso Sygismondo Draminski primitivo tenutario possessori suo coram eodem officio et actis praefatus Gnosus Joannes Przedwoiewski ad citatus solvat et enumeret pro eodem ~~feria~~ et termino subsimili pena ac rigore supra expresso lugita pena trium marcarum polonicalium parti per partem compensanda ~~iudicio suo condescensorali per utramq partem iuxta praxim legis usitatam~~ solvenda iam vero Gnosum Sygismondum Draminski antehac tenutarium Bonorum Starczewa possessorem ab impetitione decimae pecuniariae Scolatoviensi Ecclesiae provenientis solutionis judicium praesens condescensoriale liberum facit et pronuntiat quantum attinet discordias rixas intuitu tenutariae possessionis fundorum et pessularum alias integralis substatiae in Bonis Starczewo sittae Gnosorum Gadomskich haereditariae Gnoso Draminski contractu trienali dimissae in iisdem Bonis Starczewo ex hac circumstantia peractas querelas interse et secum factas per terminos sibi insimul obiectas iudicio suo condescensoriali inferentes ex quibus partium illationibus iudicium praesens condescensoriale informari nequit proinde in majorem probationem et reprobationem contentorum et obiectorum per decretum injunctae condescensionis iudicio condescensoriali exequi injunctorum necessariam esse Educendam inquisitionem iudicium praesens adherendo iustitiae praefatus Gnosus Przedwoiewski

sens in instanti censet prae viis per partes conscribendis interrogatoriis testium ad examinandum ~~regestris iudiciosus~~ ~~Condescensoriali reponendis~~ a quibus educendis inquisitionibus partes utraq recedunt imo querimonias et tergiversationes cunctas inter se et secum habitas iudicialiter ~~sibi permittendo~~ composuerunt itaq aprobata eadem compositione iudicialiter facta iudicium praesens eidem compositioni standum esse advenit easdem querelas et terminos partium ac pretensiones cassat et adnihilat ac in eisdem silentium perpetuum imponit Decreti sui Condescensorialis vigore,

Josephus Bromirski Vice Capitaneus Crac.
Plocez mp

Officium p. sen. Cres. Capitl. Plocen. ad oblationem Gr. Sigismundi Draminski Decretum Condle in Bonis inferius Nominandis inter Partes intro Contentas per Judm. Infraexarat. expedit. reproducen. ad Meticanae Actiq. y sen. Ingrossandum Suscepit in Tenore Sequen. Inserat. Originale Eiusq. Decreti circa Acta est Relicta.

In Cro Plocen. Fa Secunda post Fm Sanctissimae et Individuae Trinitatis pro Sulicel Die 30 Mensis Maij Ao Dni 1774to

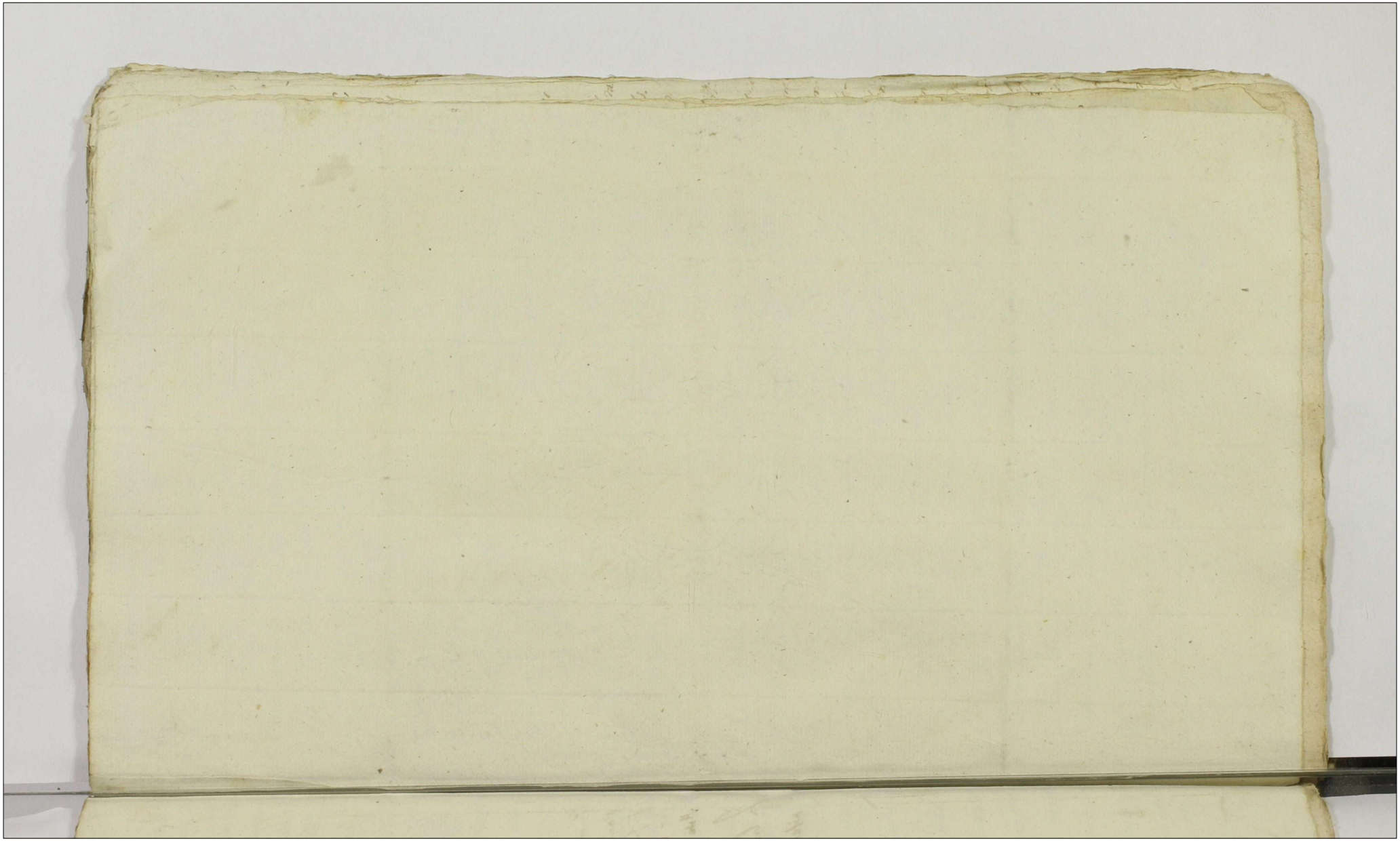

Decretum Condescen
sionis in fundo Bona
rum Starczewo inter
Gnosos Draminskie
et Gadomskie

Latum

1774

236

Officium Praesens Crenę Capitt Plocenę mente Prorogationis Actus Condescensorialis in Fundo Bonorum Kossobudy, cum Attinentijs in Virtute Decreti Judicij Sui Feria Secunda post Dominicam Conductus Paschae proxima Nimirum die Decima Nona Mensis Aprilis Anno immediate elapso 1773. in Trnis Querelar Inter Mcll. Franciscum Lugowski et Mariannam de Pininskie Invicem Conges Pincernas Sieprcenę Cohortis Loricatae Illris Mfci Skorzewski Succamerarij Posnanienę Vexilliferos Actores ab Una et Mfcos Josephum Victorinum et Michaelem Fratres inter Se Germanos Kossobudzkie Thesauraridas Plocenę Citt et Indicentes parte ab Altera prolati, agitandi, in Residentijs Officij Sui die Vigesima Secunda Novembris Anno quo Supra 1773. datuatae et manibus pprijs per Suum Officium Subscriptae, ad Feriamq Secundam post Dominicam Rogationum Anni Praesenę dilatae, Actis quoq Castrenę Plocenę Sub Celebratione Judiciorum Feria Secunda in Vigilia Festi S. Andreae Apostoli Scilicet die Vigesima Nona Mensis Novembris Eoq Anno proxime Praeterito oblatuatae, pro Termino Eoq Suprascriptd ad praeallegata Bona Kossobudy, Condescensurum ob inevitabiles Legalitates Suo Officio ad Bona Eadem exaratd tempore Condescendi indispensabiliter Viam Praecludentes ad Feriam Secundam post Dominicam Exaudi proxime Anno Currenti Venturam huncce Actum Condescensionis denuo transfert, differt, et prorogat, Conservando Terminum Partibus Memoratis Utrisq Suo Coram Judicio ad Mentem Originalium Terminorum inter Se disjudicandis Terminum talem Qualem habere Debuerant cum intacto Tenore et Rigore Decreti Executivi Comparendi paratum Peremptorium Praesenę Prorogationis Robore Datt Plociae Sub Celebratione Judicior Crenę Die Vigesima Tertia Martij Millesimo Septingentesimo Septuagesimo Quarto Anno.

Josephus Bromirski Vice Capitaneus Castrenę Plocenę mp

Josephus in Zielona Zielinski Notarius Castrenę Plocenę mp

238 Officium praesens Crnae Capitt. Plocensis ad Oblationem Gnosi Caroli Turowski prorogationem Infrascriptam Actus Condescensorialis per Infrascriptos MM. Judices factam manuq eorundem subscriptam reproducens ad Acticanae Actisq praesens in Grossanae suscepit in tenore sequens (Inserat) Originale ejusdem Prorogationis circa Acta relictum.

In Crno Plocensi ~~Sabbato~~ Fra 2da Post Dnm Cantate proxima scilicet Die 2da mensis Maij Anno Dni 1774to.

Prorogatio Actus Condescensorialis in fundo Bonorum Lossobudy.

1774to.

Actum in Fundo Bro Lukoszyno magna
id q in Trno Condnis Fa 3tia in Crasno Festi Rsa
ptionis n in Colum Gr Mariae d 16 Augusti anno Dni 1774to
Coram Gnoso Adamo Milodowski Camerario Trni
Plo in presentia Gr ac Mlia Pauli Zyttowski
Vice notarij Trnis Francisci Sulinski Plorey Sta
nislaj Ligowski Bobrowniczy Burgrabiorum Castrey
Lucae Guminski Antony Strupczewski
Gierzynski ac aliorum ad Actum pro congregatorum ne
non Mlis Rni Glis Providi Joannis Jonowicz
de Kolczyno authci et jurati actum pro acclamantis. Offrnd pronis Condle insistendo Dto
Judicij Trnis Plo in Bilsco Fa 2da ae Trnis S. Agne
tis V.M. pxa anno pro Inter Gr Rosalia de Luko
wskie et Nlis Martini Czachorowski Contem
Rlotam Viduam actricem ab una, et Armam Gri
Stanislaj Remiszewski Catharinam Gri Mi
chaelis Lukowski Contes Gorzechowskie tum
Maritos Cittos ab altera pte plato. Quo Dto
Condescensio Officij Sui Camerarialis ubius
absentia non obstante in Fundum pretensum Bro Luko
szyno Captto tempore Conducendi e assignata.
Quod Offrnd Condescensurum ante omnia Compor
tationem Documentorum Causam pro evincentium
demandabit, Legalitatem Donationis pro Gr Ada
mum Lukowski in pnam ob G. Mathaei Gorzecho
wski Cittorum Parentis coram actis Crn Plo
Fa 2da in Crasno F. Sonae et individuae Trinitatis
1744to anno Sup Sortem Bro Lukoszyno reco
gnitam cognoscet, Cassabit vel approbabit, Sortem
cui de jure debebit deoccupandam faciet, Inquisitio
nes expediet, juramenta excipiet, pretensiones

cunctas finaliter decidet, decretum ac terminum in toto
exequetur, penas in sublationem processus injunget, Par-
tes in omnibus et singulis circumstantijs decidet
dispudicabit et moderabitur, cujus decisioni Par-
tes parere et acquiescere sub Pœna Brevis super Par-
te contraveniente publicanda debebunt ac tene-
buntur. Vigore itaque praeinserti Dni Officialis praesens ex
Requisitione Officialis Nobilis Crachowiecka Rlitta
viduae actricis accusata prius praetexitata deter-
minatoque pro die hodierna per literas Epistolares
Nostras ad Bona haecce condescendit, jurisdictio-
nem Officialem praecustodita pace et Securitate publica
fundavit, ac post Partes ad sui Comparendum pro-
cto mili acclamare jussit Quo in Nostro Partibus
Et quae Gna Rosalia de Lukowskie primi Nobilis Josephi
Malanowski uti expositi voti Nobilis Martini Crachowski
Conte Rlita vidua actrice per Generosis Stanislao
Remiszewski et Anna Gorzechowska, Michaele Lu-
kowski et Catharina de Lukowskie Gorzechowska
Conjugibus Citatis et Judicem per Generoso Antonio Stru-
pczewski adcitto per Coram Judicio Officij sui
Condilis Comparentibus et Locum Judicii Contro-
vertentibus. Quarum Partium Controversijs in Ju-
dicium suum inductis exauditis Teneri ar-
te omnia utramque Partem ac Generosum An-
tonium Strupczewski adcitatum compe-
tare Documenta quaevis Causam praeter Evincen-
tia idque in instanti. Et Quoniam Gna Rosa-
lia de Lukowskie Nobilis Martini Crachow-
wski Conte Rlita Vidua Actrix Donatio-
nem In Cro Ploc F. Villa in Crastino F. Sanc-
et Individuae Trinitatis 1745to anno post
G. Adamum Lukowski in praesentiam Nobilis Mathaei
Gorzechowski super Sortes suas in Lukoszyno Magn

Sittas

Sittas recognitam tum Mannes binas primam Fa
2da in Vigilia F. SS. Petri et Pauli Aplorum 1756to
anno, alteram Sabbo pridie F. S. Lucae Evangelistae
1767mo ad utramque in Cro Plog p Lo actionem de
nullitate et in subsistentia ejusdem superius anno
tatae Donationis comportavit, Denique GG. Remi
szewscij et Lukowscij Conjugos obligationem in ar
ce Ciechanoviensi Fa 2da ad Fm assumptionis in
Coelum Gl Mariae 1720mo anno. pro GG. Adamum
Machcinski et G. Michaeli Turant super fortes in B.
Machcinko in Summa 1100 Tymphorum recognitam, actis
Castrensibus Vmbus Plog F. 2. pt Fm S. Michaelis Archan
geli 1721mo anno Allatam, tum abrenuntiatione
in Cro Plog Fa 6ta in Crassno F. S. Martini Pontifi
cis 1697mo ad. pro G. Mariannam Lukowska G. G. Simonij
Martino, Adamo Casimiro Lukowskim factam
Arestum ex pte G. Stanislaj Kowalewski super
Summam 200 Tymphorum apud G. Adamum Lukowski
in Plocho in Vmbus Fa 2da in Crassno F. S.
Joannis Baptistae 1725to ad Recognitum, ac Delationem
Munimentorum in Cro Plog F. 2da pt Dnm Rogationum
1728vo anno ad Instantiam Nobilium Stanislaj et
Casimiri Ciechanowskich et G. Adamo Luko
wski Ratione Summae Ordinariorum Tymphorum
non solutionis concessam, Decretum Solutionis
Summae Mille Ducentorum Tymphorum in Cro Plog
Fa 2da pt Dnm Misericordiae 1738vo anno in
ter Dnum Adamum Lukowski ab una et Illmum
Dnum Nizaijcki Castellanum Raciąziensem ab alte
ra pte prolatum. Comportavit denique Pars citta
Contractum Resignationis de data in Lukoszyno
magna die 24. Maji 1745to anno inter
GG. Adamum Lukowski ab una, et Matheum
Grzechowski pte ab altera pro Summa Ducentorum
Millium Quingentorum Tymphorum polon pro pretio

constituta conscriptum manibus ejusdem Lu-
kowski ac amicorum subscriptum, vigore ejusdem con-
tractus donationem supra de actu annotatam
per actricem jam repositam ad extremum Manifes-
tationem in Cro Plocensi Fa Ea ante Dnum S. Laurentii
Martyris anno currenti ratione conflagra-
tionis omnium documentorum ad substantiam Lu-
kovianam pertinentium igne accidentali cum con-
combustionis factam reposuerunt et compor-
tarunt, comportavit pars citta in supplementum
Quietationem in Cro Plocensi Fa 6ta in Crastino Dni
pt Festa Solemnia S. Pentecosten 1745to per Ill.
Stanislaum et Carolum Crachowskie de summa
centum viginti sex cigli ex summa majo-
ri adtingentorum Tymphy restanti et altera vi-
ginta Tymphy absque sextario provisionali tum
de pecuniis licitis ac processu de manibus Ill. Ernes-
chowski levatis decretis Cro Plocensi adjudi-
catis. In qua comportatione ~~[illegible]~~ pars actorea non
persistit verum sufficientiorem a parte citta
urget, citti quoque ad juramentum se tra-
hunt proinde admissibilibus tam actricem quam
citti ad juramentum adinventis, decernit
judicium qualenus tam Ga Crachowski quam
Ill. Remiszewski, Lukowski et Strzyżewski
~~[illegible]~~ nulla alia documenta praeter in judicio com-
portata circa se habent et in praejudicium
pars una alterius partis non celavit idque in instan-
ti comprobent. Praestiterunt. Ita attenta com-
probatione licet Ga Crachowska actrix disju-
dicationem causae finalem exposuit cessatio-
nem donationis post Ill. Adamum Lukowski
avunculum suum in rem Ill. Mathei
~~Remiszewski~~ Gnaszewski tanquam ex nullo dato et
accepto recognitam concludit, quoniam ve-
ro ex repositis documentis partis citta ut
pote contractu resignatorio deducit toti

Adictum

edictum ob. Lukowski hereditatem suam pro
tio Ducor. Millium Quingentor. Tyn. phor. pos
pmentibus oneribus, ob. Gorzechowski Resigna
se, onera ad deportandum scilicet Summam
Octingentor. Tyn. phy. E. E. Czachowskim et alte
ram Septingentor. Tyn. Successoribus ob. Si
Michaelis Turaut et ad exolvendum Jurisquaesito
rem Gnum Gorzechowski Tertiam Quadringentor.
Tyn. in Extructionem altaris in Ecclesia Bonevi
ensi assumpsisse, in residua Sexcentor. Tyn.
Gnum Lukowski vigore advitalitatis Contractu
pcustoditae victu et amictu ad fata subse
quenda obstinxisse, eadem tamen Summae
qualimodo in haec Bona essent importatae
et utrum exolutae sunt Citti documentis
n. pbavit, Offm. praesens Condle sine sufficien
tiori documentor. pductione Causam fina
liter decidit n. potest, Proinde Offm. praesens
p. neglecta cura in conquirendis documentis
Gnosos Remiszewskiae Lukowskiae Conjugis
Pauperiae adinvenit, Decernendo Quatenus Jure
Citti per poenam Duplicem Quatuordecem
Marcar. Polon. Parti actoreae inet pro Feria
2da pt. Tm. S. Michaelis Archangeli anno praes.
proxime ventura Coram Offi. et actis Crem. Plo
cen. sub Poena Bnis in casu contraventionis
circa Matne faciendam publicanda Solvant
Judicio suo p. medium earum Penalitatum in instan
ti subsimili rigore extendendo. Nihilominus
hoc Offm. Condecensionem hanc ad
Feriam Secundam pt. Tm. Omnium Sanctor.
anno Currenti incidentem Limitavit, proga
vit distulit, prout limitat, prorogat, differt con
servando Trnum Partibus sine adcitatione
Comparendi peremptorium. Pro quo Trnd. ex Li
micitatione Incidenti Citti Sufficientiora
Documenta Causam hanc Concentia Compor
tent, sub Succubitione in Causa, tum Sue

cessores Ad. Michaelis Turant ac eos quos negotium pons exigit adiutent, adiutandi compareant sub Poena Bnis illorum Vno Itaque pte. Contraveniente publicanda.

Adamus Mitoslroski Camerarius Terrestris Plocen. mppa.

Officium Praesens Crenz Capitl Plocen. ad oblationem Pi Valentini Malicski. Decretum Limitationis actus Condlis in Bonis Inferius nominandae. Officiose per Infraspecificatae Judicium Terrestre Plocen. Camerariatus inter Partes Introcontentas prolatae Inscriptum reproducens ad acticanae actusque praesens Ingrossandae suscepit in Terminis Sequen. /: inseratur :/ Originale ejusdem Decreti Limitationis circa acta praesens relictum.

In Crio Plocen. Feria 2da ante Fm S. Mathaei apostoli et Evangelistae proxime scilicet Die Decima nona Mensis Septembris anno Dni 1774.

Condescensionis in B.
Pulio Syno: limita
tio
1774 to ad

39.

Actum in Bonis Miszewo murata Gnosi Nicolaj Rosciszewski Jure victi hereditarijs Feria Quarta post Dominicam Reminiscere Quadragesimalem proxima Scilicet Die Secunda Mensis Martij Anno Domini Millesimô, Septingentesimô, Septuagesimô, Quartô.

Coram Gso Mathao Krzywkowski Burgrabio Crenz Plocenz in Praesentia Gsorum ac Nobilium Pauli et Mathei Miszewskich Ignacyi Przeradzki ac aliorum Plurimorum Nobilium Ad Actum praesenz Congregatorum nec non Mlis Regni Gnalis Providi Stanislaj Ciągałło de Miszewo Authi et Jurati ad Actum praesenz acclamandum assumpti et eundem acclamantis.

Officium Suprascrum Crenz Plocenz executoriale inhaerendo Legibus Rni de peragendis Executionibus Sancitis Satisfaciendo quoque Muneri Officij Sui ac Parendo additioni a Magnifico Josepho in Zakrzewo Zakrzewski Pocillatore Sieprcenz et Judice Crenz Plocenz ad Infrascrta peragenda per expressum in personam Sui habitae in virtute Trinarum Condemnationum Unius de Actu ejus in Płocko Feria Secunda ante Festum Sanctae Agnethis Virginis et Martyris alterius in Bilsko Feria Secunda post Dominicam Rogationum proxima Scilicet Die Septima Mensis Maj in Lucro Ulteriori tertiae Itidem in Płocko Feria Secunda post Festum Sancti Michaelis Archangeli proxima Scilicet Die quarta Mensis Octobris in Lucro Ultimarie omnibus in Judicijs Terrestribus Plocenz Anno proxime elapso Millesimô, Septingentesimô, Septuagesimô Tertiô. intuitu non Solutionis Summae Trium millium Quinquaginta Florenorum Polonicalium una Cum Provisione ab Eadem provenienz ex Parte Religiosissimi In Christo Patris Hyacynthi Suszenski Convenz Plocenz

Sancti

149

Sancti Dominicii Prioris ac totius ejusq Conventus Plocen sup fpo
Nicolao Resciszewski Acta Jure vida Obtenta ac Decreti post Obtenta Super-
rius de Actu Specificato Condemnationis plenariamq Convictionem Feria
Secunda Ante Festum Sancte Agnethis Virginis et martyris die Decima
Septima mensis Januarij in Nobili in Terminis Communibus Terrestribus
Plocen Anno presenti in Contumaciam Tali necnon Ultimaria Condemnatio-
nem Decreti Superius de Actu exarati in Termino Satisfactionis Sup Cod
fpo Nicolao Resciszewski Feria Secunda post Dominicam invocavit Quad-
ragesimalem proxima Scilicet Die Vigesima Prima mensis Februarij
In Castro Plocen Circa meridiem Obtenta et Publicata ac Instantia Reve-
rendi Religiosissimi in Christo Patris Fry Seyfrthi Suiszenski Conven
Plocen Ordinis Sancti Dominicii Prioris ac totius ejusq Conventus Plo-
cen Cum Superiorum Nobilibus ac Alijs in Actu ex presis ad Eadem
Bona Misszewo Murcta Condescendit Jurisdictionemq Eiusdem Officiosam
procustodiae pariis Fide et Securitate Circa Actus Officiosos Servari Solit
voce Superiori Alijs fundavit Partesq Utres tam Actoream Jurisdictionem
quam Citatam Jurevictam ad hui praesentiam acclamare injunxit qua
in Termo Acclamatorio pfter Comparens toties dictus Religiosissimus
in Christo Pater Suiszenski Conven Plocen Ordinis Sancti Dominicii
Prior, Rne Conventus Suj Petijt Officium Burgrabiatis Executorialis Ci
tationem debitae fatis Bonis Misszewo fieri et peragi Cujus Postulationi Offici
um Burgrabiale Annuendo attendq plenarie et Sufficienter Sup pacta
Citta producto processu ad traditionem Bonorum Consignationem Ayrow
edificiorum ac Subdito Rne Contulit Cujus tenor sequitur talis. Przeprow
wpolu Jeszynskym Wtulka Loziska pozy miedzy y roli Obrzelowemi Wsgo
Jegomość Xiędzu Stanisławowi Resciszewskiemu w wytrzebowaney poczynaiącą
się od Drogi z Płocka do Wodzanowa Idącey Ciągnącą się przez Staw Lede
nasci az do Sasiady granicey Rzpltowskiey Kazdestkie zawiere wsobie Obszer
Zagonów Dwadzieścia iedenaście Item Łąka poczynaiąca się takiż od Drogi z Płoc
ka do Wodzanowa idącey na Wschod przez Łąkowe granicy długa, ciągnąca
E Anno presenti

az do Drogi

aż do drogi Barcikowskiey tu Jeliszowi, zaurzeiącą wsobie wzdłuż Stay Bim, każdestacia ma wsobie Zagonów Dwanaście. Item w Polu ozimym na Procenie Stawu poczyna się od Jesienica czyli Drogi z Płocka do Bodzanowa idącey ciągnąca się do samey Granicy Pepłowskiey przez Stay Dzieżyć na którey jest Żyta zasianego jedno Stanie czyli na drugim Stanie Zagonów trzy, każde stanie od Dróżki zaurzona wsobie Zagonów trzydzieści Bim a zaś odeyść mniey, na tey pługi iest Pszenicy Stanie iedno zasiane to iest Zagonów dwadzieścia dwa małych, gdzie iest błotko na przeciwko tey Płasie Item wtymże Polu tamże zarowem odeyść Roli Oranej przez Stay dwoie ciągnącey się do drogi z Płocka idącey do Bodzanowa zagonów sied mnaście nieżianych. Item w Polu Ugorowym Stawu poczyna się od Drogi z Płocka do Bodzanowa idącey leżąca przy drodze do Pepłowa idącey nadtuż ciągnącey przez Stay Bim na ście aż do Granicy Pepłowskiey, każde stanie zaurzona wsobie Jagnąt miernych Dziesięć. Item na przeyrzu za siedliskami Jmci Pana mieszczkich leżącym przy drodze do Letkowa idącey ciągnącym się Stanem Jednym zagonów Dwadzieścia. Item w Polu za stodołami Dworskiemi na gorzcie nazwanym cegielnia poczyna się od Roli Jdącey ciągnącym się przez Stay troie do Parowy. Item w polu za parowa od Rowu na Roli przy granicy do Zielonki należącym będącey zagonów piętnaście Stay trzem ciągnących się aż do granicy Zielonskiey. Item na przeyrzu tu poczynaiącym się od Parowy Mieszczkiey przy Rowie leżącym Stanem iednym od Rowu Zagonów Dziesięć nieżianych. Item na Łące nazwanej szeroka poczynaiącey się od Topolow tu polskich leżących za przytokach Parowskich od Zachodu postkow Jesienskie, każdy pokt zaurzaiący wsobie Łoki Cztery teraz Łąka ciągnie się aż do Jeziorka. Item na Ogrodzie przy browarze będącym ciągnącym się do płotu Franciszka Chłopa Zagonów Bim. Item na tymże Ogrodzie nazwanym Nowolewskim przy drodze od dworu do dworu Pana polowey roku Zagonów Bim ciągnących się do Sadzawki blisko browaru będącey. Item mięszczy od Folwarku Kurnika Pieruszy, podaie się do Lewowskiey Drogi z jednym Prześle ukłego Drzwi niemasz niewielkiey iednak reperacyi potrzebuie.

potrzebuie, stodoły poldwa z klepiskiem od Wschodu Słońca do którey
wchodzge wrzeią ig nizże na biegunach, iedney, tylko poszycia wnie-
których mieyscach potrzebuiąca. Russis Itaq; agris Campis bonis adiacen-
ad Conscriptionem Jubilatorū officium Jg Executorialne sese Contulit
Anay przed Chłop Imieniem Kaźmarczyk mazow Agatha Dzieci Dwoie
Adama y Walentego Synow, mieszka w Domu, swoim do którego wchodzg c
ze dworu Drzwi na biegunach drewnianych z hlamlg takiż drewniana
wchodzge zas z sieni do Izby Drzwi nieżamiach y zdrzeyliem zielazym
wtey Izbie piec, kominek, y kutnie dobry y Całe Domostwo nizże Sasnych
tylko Cwelow potrzebuie zabog żadney niema przytym Domostwie Jest
chlewek przystawiony dla bydła wzdłuż wedle przestu a wszerz iedno Cały
Chlewek nowy Dobry, ma stodołę o Jednym klepisku y dwoch Przestach
bardzo małey reparacyi potrzebuiącą: Item Antoni Fijnal ma żonę Jmie-
niem Helenę Dzieci troie Katarzynę, Wincentego, Piotra. Corkę y Synow
ma Domostwo Całe Dobre Jednego tylko umiarkowanych mieyscach po-
trzebuie poszycia do którego wchodzge domostwa ze Dworu Drzwi nabie-
rach, z sieni zas wchodzge do izby Drzwi na dwoch zawieszach zdrzeyliem
ma stodołę o Dwoch Przestach z iednym klepiskiem y Chlewik dwa ie-
den od Zachodu Słońca a drugi od Wschodu. Dotey Stodoły przy-
stawione, Te zaś Stodołę y Chlewik Dobre żadney reparacyi nie po-
trzebuią. Item ma Chlewek wtyle przy domostwie mały przystawiony
iednego tylko Dachu do niego brakuie. Ci zaś wyżey wyrażeni Chłopi
Każdy z nich we trzech Sołtys mieszczanie y sąsiedzi potwierdzili. Post quam
quidem Conscriptionem Agrorum prędictorum Jubilatorum Jgnorum
adificiorum totalemq; eorum Supellectilem Domesticam
eosdem Jubilatos profato Conventui Płocensi Prelibatq; ar-
cti Dominici Actus jurevinces Cum omnibus libris fructi-

bus

fructibus Cunctaq' Obedientia et laboribus per Ipsos praestari solitis nec non libera incisione Arborum tam ad foccum quam reparenda aedificia necessariorum in Summa et provisione Ac processu Superius exarato Officium Burgrabiale in Actualem Possessionem tradidit dimisit Omnemq' Obedientiam Ejusdem Subditis demandavit. Et ad intromittendum Eundem Conventum Suprascriptum Mtem Providum Stanislaum Ciągadło de Miszewo Authum et juratum addidit et deputavit Qui Mtis Satisfaciendo deputationi Suae ab Officio Burgrabiali habitae Suprascriptum Conventum Ordinis Sancti Dominici Actis jure vincendum alta sua praeconica et Sonora sa voce praesentibus Nobilibus in Actu expressis nemine impugnante nec Contradicente in Possessionem Superius dictorum Agrorum Pratorum et aedificiorum introduxit. Officium vero Burgrabiale Executoriale toties dictum Conventum Plocensem Ordinis Sancti Dominici in Pacifica Possessione reliquit. Decreti Sui Traditorialis Vigore.

Matheus Krzywkowski Burgrabius Crensis Ptus Plocensis

Officium praesens Crensis Capitt Plocensis ad oblationem G. Thomae Zglenicki Traditionem infrascriptam in B. inferius Nominandum officiose per G. Bl. Plocensem inferius Specificatam peractam Manuq' Ejusdem G. Burgrabij Subscriptam reproducendum ad Acticandum Actisq' praesentibus ingrossandum suscepit in tenore sequenti sinceratum Originale Ejusdem Traditionis Circa Acta relictum

In Crso Plocensi Fa 3tia pt Dni Conductus Paschae prima Scilicet die Duodecima Mensis Aprilis A. D. 1774to.

251

Jnro

Traditio in Bonis Miszewo
murata per Acta pro parte
Conventus Plocens Ordinis
Sancti Dominici
Serviens.

1774to.

~~In Castro Plocensi.~~

Actum in Fundo Br. Sniegocino idq. in Trno Cond. Dnis
Feria Sexta in Vigilia Festi Visitationis Glorioso Dnae
Virginis Mariae die prima Julij Anno Dni 1724.

Coram Gnoso Adamo Milodroski Camerario Trni
Plocen. in praesentia Gnorum ac Mlium Laurentij Kol-
aynski, Josephi Gawerecki, Gabrielis Milecki,
Antonij Jaroszewski, ac aliorum ad actum praesentem Con-
gregatorum necnon Mlis Rni Gni Providi Joan-
nis Polonijowski de Ciołkowo authori et jura-
ti Actui praesentem adstantis, et eundem acclamantis
Officium praesens Cameraciale Condti Insi-
stendo Dto Judicij Trnis Plocen. in Plocko Fa-
cta pt Dnum Rogationum anno Currenti inter
Gnos Dominicum Kowalewski Burgrabium
Castren. Plocen. actorem ab una, Albertum et Fran-
ciscum Mikedice Cittos ab altera parte pro-
lato. Quo Dto Condescensio Officij Sui Camera-
rialis Trnis Plocen. unius absentia ~~non~~ sibi duo
non obstante in Fundum praesentium Br. Sniego-
cino Captato tempore facta tempestiva Avi-
satione Conducendorum est assignata. Quod Offm
Condescensum, de ademptione fundorum, disara-
tione metarum, praetensionibus fundi, da-
mnis, injurijs, violentijs, inquiret, investiga-
bit, Inquisitiones expediet, Juramenta exci-
piet, calculum de praeceptis praeventis et adem-
ptis fundis, si juste praevenerit decernet, Satis-
factionem omnimodam aci et a quo compe-
tierit praestandam demandabit, Pariterque omnibus
et singulis praetensionibus nihil intactum et irreso-
lutum relinquendo finaliter decidet, disjudica-
bit

bit, et moderabit, cujus decisioni Partes acquiescere parere sub Poena Bnis sup Parte Contravenientis publicanda debebunt ac tenebunt, virtute cujus Dti Officium praesens ex Requisitione Offa Gri Kowalewski ad Bona in Actis exppa avisata pro Pte citata p literas Oplares determinato p die hodierna Trnd condescendit Jurisdictionem Offam Vae Mlis fundavit, ac post Partes ad Sui Comparendum p dicto Mli acclamari jussit. Quo in Trnd Partibus et quae Gnoso Dominico Kowalewski Actore plr. Gnosis Alberto et Francisco Miteckie Cittis plr. Coram Offo suo Condto Comparentibus et Locum judtr Controvertentibus quae Partium Controversiis in judm suum inductis exauditis Teneri ante omnia Partes Comportare documenta Causam praeter evincentia in instanti. Et quoniam Gnus Kowalewski Burgrabius Crenz Plos Donationem in Crn Plos Fa 6ta in Crastino Festi Nattis S. Joannis Baptae anno proxime elapso p G. Stanislaum Ciołkowski ot G. Laurentij Ciołkowski Filium, quondam G. Stanislaj Ciołkowski Nepotem in personam sui sup Sortem Suam sup Bonis Sniegocino factam et recognitam # Comportavit Similiter quoq et GG. Miteccij Citti Resignationes binas primam Fa 3tia post Fm Sae agnetis Virginis et Martiris 1714to, alteram Fa 4ta ipso Die Festi Petri Vinculis p ot G. Albertum Ciołkowski ot Joannem Filium in pnam et G. Floriani Miteckii Parentis alteram Fa 4ta ipso die Festi S. Petri in Vincula 1736to Anno p ot GG. Dorotheam Francisci Kozłowski et Annam Mlis Joannis Gizinski Comporte Ciołkowskie ot Jacobi Filias supradicti ot Gnosi Stanislaj Ciołkowski a GG. Mathia Ciołkowski et Joanne Ciołkowskie Originaliter

ac alia Documenta circa resolutionem negotij de actu specificanda

Praecedenti

pcedentes Fratres inter se ~~Patruelis~~ et Sorores
Patrueles in rem ot G. Martini Mitecki Ci
tatoris Parentis ~~reo~~ utrasq in Cro Plog factas
et recognitas Comportarunt Proinde Oppd
prens Partes satisfecisse Sententiae Sudin
puncto Comportationis Documentorum ~~satisfecisse~~
adinvenit et ulterius Partibus Causam prosequi
jubet. In Prosecutione ulterioribus Controversijs
in Judicium suum inductis exauditis. Quo
niam ex documentis p Partes repositis ac Gene
alogia Conscripta probatum est ot G. G. Mathiae
et Joannem Ciołkowskie Fratres germanos
Sortes suas haereditarias sup B. Sniegocino
habuisse, Eandem haereditatem aequali Jure
per medium Successores eorum spectasse, Ex qua
Haereditatis medietate olim Gnd Stanislaum
Ciołkowski Mathiae Filium agros suos in Quo
ta Triginta Florenorum polon albae argenteae
sine pcento monetae ot G. Joanni Sniegocki
actis Crem Plog Fa 3tia pt Fm Visitationis Glorio
sissimae Virginis Mariae 1705to anno invadi
asse, deinde olim Gnd Albertum Ciołkowski Joan
nis Filium ot G. Floriano Mitecki suas Sortes vi
delicet suum divisorium Integrum coram
ipsa Actis Crem Plog Fa 3tia pt Fm Sae Agnetis
V. et M. 1714to anno, necnon ot G. Gsas Dorothe
am G. Kostowski Annam Nlis Gizinski Contes
Ciołkowskie ot Jacobi Filias pt sterilem decess
sum ot G. Theodori Ciołkowski Fratris suas
Sortes ex altero divisorio seu mediette hae
redittis erga Gnd Stanislaum Ciołkowski Lau
rentij Filium Filiastrum suum se concernen
tem ot Gnd Martino Mitecki Cittor Parenti
coram hisce Actis Crem Plog Fa 4ta ipso die

Festi S. Petri in Vinculis 1736to anno Sortes Su
as Vendidisse, jam vero Generosum Stanisla
um Ciołkowski et Laurentij Filium Di
visorium proprium haereditatis Suae
Generoso Dominico Kowalewski Burgra
bio Crem. Plos. Actori moderno coram p
missis actis Crem. Plos. Fa 6ta in Crastino
Nativitatis S. Joannis Baptistae anno proxime
elapso Resignasse, virtute ejusdem Resignatio
nis post congestam haereditatem Eundem Generosum
Kowalewski Victoriam viginta florenorum polon
albae argenteae sine procento monetae in Exem
ptionem Sortis obligatae provenientem Generoso
Francisco Milecki Citato et G. Joannis Sine
godki Bronepoli attestante quietatione authentica
coram actis Crem. Plos. Fa 3tia post Dnum Laetare Ju
dicem anno Currenti exolvisse, non tamen to
tali divisorio quartae portionis super Haeredi
tate et G. Stanislaj Ciołkowski in possessione
extitisse, quinimo intuitu ademptionis in
nonnullis locis fundorum Cuique disaratio
nis metarum Conquerulationem esse Proinde of
ficium pens in ordine probationis praemissorum ne
cessariam esse Inquisitionem per Partes educen
dam adinvenit, ad revisionemque fundorum
accessit. Addit Mlis Rni Glis Provisdus Ro
krzywnicki ad pronuntiandam Juramenti Su
per Incorruptionem Testium Rotham in in
stanti. Praestitit G. Kowalewski et Suas Inquisi
tione eduxit, Et quoque Milecij in horum Te
stium recognitionibus persistunt. Proinde offi
cium pens ad lectionem earum se contulit
Et quoniam tam ex documentis supra
de actu annotatis quam revisione fundorum
pacta ac ex Inquisitionibus eductis sufficiens
deducitur Generosum Kowalewski Stanislaum Cio

Kowski

Ciołkowski ex Capite ob. Matthiae Ciołkowski
ob. Joannis Ciołkowski Fratris germani
Quartae portionis Sortium dictarum Ciołkow
skiorum haeredem fuisse, eosque Sortem metis
notabilibus antiquitus exdivisam obsignatam esse
areas juxta agros in recto ad eundem Ciołko
wski jure simili cum aliis Coheredibus in posse
sione tenuisse, unam aream sine aedificiis
Decertam extitisse, modo primum ob. Gnum
Martinum Milecki citati Parentem, metas
disarasse, in area Gnum Stanislai Ciołkowski
desertata Gasam holodium aedificando extendisse, ta
liq. situatione "Gasae" holodii divisorium et fundum
quartae portionis ademisse et occupasse, Gnum
Franciscum Milecki Filium ad requisitiones omni
cabiles Gnum Kowalewski eundem fundum areae
non dimisisse, et in possessionem non restituisse
exinde injuriam actori praeiudicium intulisse, et pae
nas ac refusionem injuriae succubuisse. Quam
obrem offrendi poenae injungit Quatenus Gnus
Franciscus Milecki holodium "et gasam" ex area ad Gnum
Kowalewski spectanti nunc per officium obsi
gnata ab Actu praesentis Decreti in Spatio Qua
tuor Septimanarum amoveat, et in possessio
nem Gnum Kowalewski eandem aream dimittat
in aliis vero Campis metas divisoria distin
guentes juxta praesentem obsignationem Par
tes faciant. Nihilominus hoc ad offrendi
praetermissis praeciis praenalibus cum fatis ob
Gni Martini Milecki extinctis, injungit Qua
tenus in refusionem injuriae ac poenali
tatis Gnus Franciscus Milecki citatus Poenam
Duplicem Quatuordecem Marcarum polonica
lium

lium Fr̃o Kowalewski coram Officio et Actis Ca-
strensibus Capitt Plocen in Termino eodem sub
Pœna Bñis in casu Contraventionis Circa
Manifestationem faciendam publicanda
Solvat. Tum enim Albertum Miletky citatio
in quo piam n̄ reclargiatum et in objectis in-
quisitionibus n̄ inculpatum Offm̄ praesens a Trnō
et Causa et quibus vis periculis liberum facit et pro-
nuntiat.

Adamus Milodrowski Camerarius Tris Plo-
censis. mppa.

Officium Praesens Crem Capitt Plocen ad Ablationem G. Joan-
nis Niedrowski Decanum Condle infrascriptum, inter Par-
tes intro contentas in Bonis inferius nominandis Offm̄
per infrascripsit Judm prolatt reproducen ad Acticandum
Actis, Praesen impressandis suscepit in tenore sequen-
(inserat) Originale Episcopi Dcen circa acta relictt.
In Cro Plocen id. sub celebratione Judicii 26 Ja 4ta
in Crno Fi Dbae annae Genetricis Gloriosissimae Virgi-
nis Mariae scilicet Die 27 Mensis Julij Anno Dni 1775

258

Decretum Condnis
in Fundo Brs Sniae
gaino.
1774to.

Actum in Bonis villae Brzescie sorteq Gnosi Pauli Brzyski Citati Jure victi hereditaria feria 2da post Festum visitationis Gloriosissimae Virginis Mariae scilicet Die 4ta mensis Julij Proxima Anno Domini Millesimo septingentesimo septuagesimo Quarto.

Coram Gnoso Micolao francisco Kowaleski Burgrabio Castrensi Plocensi in Presentia Gnosor ac Nobilium Ignatij Brozowski Isidoris Zaerski nec non providi Simonis Wyrkowski de Baboszewo misterialis Regni Gnalis Actuj presenti adstantis eundemq acclamantis.

Officium Ipsens Castrense Plocense Burgrabiale Executoriale videlicet supra scriptus Gnosus Burgrabius Castrensis Plocensis in sistendo Legibus Regni de peragendis executionibus sancitis parendoq addicioni Magnifici Josephi Bromirski vice Capitanej Castrensis Palatinatus Plocensis tumquoq satisfaciendo Muneri Officij suj Burgrabiatus ad requisitionem Gnosi Stanislaj Wołowski Actoris Jure vincentis vigore Decreti seu potius lucri penae Banitionis Circa Manifestationem ex rigore Decreti Judicij Terrestris Plocensis, de Actu ejus in Castro Plocensi feria Quinta in vigilia Festi S. Joannis Baptistae scilicet Die vigesima tertia mensis Junij Anno presenti et hoc in Causa intuitu summar binar primae quidem Duor Millium Quingentor Tynfonom, Alterius Duor Millium itidem Tynfonom praeinserto Decreto ejdem Gnoso Stanislao Wołowski Actori Jure vincenti Comprovisionibus provenientibus ac penis pena lujta trium marcarum Altera in sublationem Condemnationum Binar Quadruplicis quatuordecem marcar Pell ad Judicatar admentem ejusdem Decreti pro termino eodem assignato non solutionis alias processu Causae premissa fusius Obloquente obtent et publicat officiose Com supra scriptis Gnosis ac nobilibus et predicto ministeriali ad Bona eadem Brzescie seu sortem Gnosi Citati Jure Victi hereditariam

super Gnoso Paulo Brzyski Citato Jure victo

155

Ibidem sitam Condescendit, ibidemq fondata sua Jurisdictione pacem et securitatem publicam ut Juris et moris est actibus officiosis debitam praecustodire ac partes utrasq ad suj Comparitionem ejdem supra fato misteriali acclamare iniunxit ad cujus misteriaris aclamationem Personaliter Comparens Ipse met Gnosus Stanislaus Wołowski Actor Jure vincens reproducto Decreto seu potius lucro penae Banitionis de actu ejus superius connotato ex rigore supra exarati Decreti Judicij Terrestris Ploen pro tali circa manifestationem ex parte ejusdem mentionati Gnosi Stanislaj Wołowski super eodem Gnoso Paulo Brzyski Citato Respectu earundem summar supra expresar ac provisionum ab ejsdem provenientium ac lujte penae trium marcar Pott alterius insublationem earundem Condemnationum binar Quadruplicis quatuordecem marcar Pott supra recensito Decreto solvi adjudicatar obtent vigore cujus petigit ab Officio Praesenti Castrensi Pltto Burgrabiali Exsecutoriali fortem finalem ac indilatam exsecutionem de Bonis Praemissis seu potius sorte gnosi citati Jure victi hereditaria ibidem sita processu Causae Onerata sibi in possessionem Tradi et dimitti cuj affectacioni et postulationi uti licite annuendo Legi publicae itaq hocce officium praesens Castrense Pltto Burgrabiale exsecutoriale adhrendo legi novellae Constitucionis et Justiciae uti in re Judicata post decretum inguncta solutionis latum, affectante eodem Gnoso Actore anteomia ad revisionem totius et integralis Substantiae Brysciana, supra recensitor Bonor Brzescie officium praesens sese contulit ex qua revisa per officium diligenter perpensa ad Conscriptionem inventarij processit inventarium edificior Curialium et Cmetonalium etiam Campor et fondor Conscripsit de tenore tali. w Polu

+ affectavit

w Polu Ozimnem pod Kowale bendącym Płoska poczy
nasię odedrogi ktora idzie przy wsi Brzyscu Ciągnie-
się do Granicy Kowalski nateyże Jarki stay szescio-
ro, Nadrugey stronie wsi Brzyscia z południa ben-
dącym wtymże polu Ozimnym Włocka poczy-
nasię odedrogi Zbysienski Ciągniesię do zarosli stay #
troygi zytem zasiana, Jem wtym ze polu płos-
ka poczynasię odedrogi aleas goscenca Płonskie-
go Ciągniesię do granycy Zbysinski przydrodze
teyże zbysienski, Jtem wtymże polu przec poczy-
naiącysię od goscienca Płonskiego ciągniesię do po-
la podłuznego stajem iednym miedzy miedza-
my chłopa pana Zakrockiego ziedniey a Pana No-
łowieskiego zdrugey strony, Jtem wtymże Polu
przecyk zagonamy dziesiątkiem miedzy miedza-
my odsmugu ziedniey a ~~P~~ chłopa Pana Rogn-
skiego zdrugey strony takze staiem iednym. wtym
ze Polu to iest podłuznem zaczynaiącymsię odewsi
Brzyscia Ciągnącymsię do granicy nawschod słonca
bendącym płoska poczynasię odewsi y ciągniesię
uti supra wedle miedzy chłopa pana Rogeńskiego
ziedney a Pa Remiszeskiego zdrugey strony zytem
zasiana; odewsi aż do smugu, Jem wtymże polu pu-
włoczek Rafałoski przymiedzy Pana Nołowieskie-
go ziedney a stępniaka zdrugey strony. W Polu ~~tym~~
ze Ozimnym przec poczynasię od rowu aleas pasniku
stay doygi zbyt pomiernemy ciągniesię do pola podłu-
znego Ozimnego natymże przecu od rowu owsa staje
daley pszeniczy stale miedzy miedzamy W. Jmci X. Kanonika

Gadomskiego z Jedney a Pana Nowowieskiego z drugey
strony. w Polu Jarzynnym z Pułnocka wsi Brzy
scia Bendącym od granicy Kowalski y Cywienski po
czynaiącymsię. Płoska poczynasię od rowu y wsi
Ciągniesię aż do Granicy Myskowski na połnoc natey
ze Owsa stay pięcioro gryki stay pięcioro cią-
gniesię aż do granicy, Item wtymże polu płoska
poczynasię odewsi ciągniesię uti supra nateyże
odewsi Owsa stay dwoie załąkie nateyże Jarki
staie nateyże prosa staie nateyże gryki staie na-
teyże grochu stay pięcioro wedle gruntu Panow
Radwanskich, Item Puwłoczek Rafałowski po-
czynasię odewsi y ciągniesię uti supra natym
ze Puwłocku Jęczmienia stay czworo dali Owies
aż do granicy, Item płoska z puwockiem prze-
ciw wsi koło ogroda Pana Zakrockiego od opłotkow
natey Jęczmienia stay pięcioro, Jarki staie iedno,
Grochu stay pięcioro. w Polu Ugorowem poczyna-
iącymsię od teyże wsi Brzyscia ciągniącymsię ~~przy-~~
~~ka~~ bokiem do granicy Baboszewski, wtym ze Polu
Puwłoczek między miedzamy pana Malawskiego
z iedney a Pana Zakrockiego z drugey strony, Item
płoska między miedzamy W. Jmci X. Kanonika z
Jedney a Pana Antoniego Brzyskiego z drugey strony,
Item Płoska przeciw Czerznia gornego między pu-
włockamy chłopa Pana Zakrockiego, Item Płoska
z puwłockiem między miedzamy zobudwu stron
W. Jmci X. Kanonika Gadomskiego, Item Płoska mię-
dzy miedzamy Pana Zakrockiego z iedney a Pana Zby-
sienskiego z drugey strony ciągnącysię aż do gościenca.

Post qua

Post quam agror. trium Campor. quantitatis fundor. de-
scriptionem ad lustracionem Edificior. Curialium
Officium praesens accessit de tenore ejus modi tali cha-
łupa po pracowitem Rafale prostą budowę w słu-
py y dyle izba z sienią w teyże Izbie okienka dwa-
piec prosty na teyże chałupie poszycie stare prze-
ciwko teyże chałupie ex ocasu solis stodułka chrustem
pod grodzona za stodułką ogrot pomierny poczyna
się od stodoły ciągnie się do stawisku w tym że ogro-
dzie borakow bardzo mało, stodoła Dworska in suo
esse et statu iednem szczytem ad orientem drugiem
ad occasum solis maiąca w sobie dwa somsieki ie-
dno in medio klepisko ze dwoygi wierzejami juz
staremi, tazas stodoła poszycia pod samem wirzchem
nowego potrzebująca tez stodoła nad stawiskiem wedle
ogroda Pana Zbysienskiego extat przeciwko teyże sto-
dole ogrod poczyna się od tey stodoły konczy się do
sadzawki y z sadzawką małą tenzas ogrod od poło-
wy gruntu ktory miedzy stodołamy niezabudo-
wany Constat od teyże połowy in latum do mie-
dze gruntu pana Zbysienskiego, eadem supra scri-
pta edificia nempe gazam et cholodium Gnoso Acto-
ri Officium habere assignat itq. Officium praesen
executoriale post descriptionem eorundem Edificio-
rum supra Connotator. subdito ad suę praesentiam
convocare demandabit ex convocatis ijsdem subdi-
tis Officio praesenti Executoriali Comparentibus
Pracowity Michał ma żonę bez dzietny ma chału-
pę y stodułkę iuz podłą do tego y starą wraz z chału-
pą robi w każdy tydzien dni trzy a żona iego dni czty-
ry ma tylko iednego wołu żałoznego y krowę, drugi pra-
cowity Stefan ma żonę dzieci dwoie chłopca y dziw-
czynę oboie ieszcze małe ma chałupę starą Izba z węgeł

a sien

157

264 a sien w słupy w izbie okienka dwa y piec prosty y sto-
dułka takowaz, robi robociznę takową to iest dni trzy
a żona iego dni cztyry mawały założne y krowę
cit wyżey wyrażeni poddani maią powłocki y ogrody
Eosdem supra nominatos subditos de nominibus expressos
Com Agris fundis hortis per ipsos possessis gasis holodi-
js Gnoso Wołowski Actori Jure vincenti tradit, obedi-
entias et labores per ipsos praestari solutos injunxit
idcirco hocce officium praesens Burgrabiale Castrense Plo-
ense ex secutoriale hasce pesulas fundorum Agrosq trans-ver-
sales supra specificatos et connotatos una Com edifici-
js hortis ~~una~~ Com inseminationibus tam hiemalibus
et vernalibus omnibusq usibus fructibus et proven-
tibus ad hosce agros et pesulas exdivisas spectantibus
tam in summis orginalibus prima quidem Dor mil-
lium Quingentorum Synfonom altera quoq duo-
rum millium itidem Synfonom ac provisionali-
bus ab utrisq summis et lujta Pena trium mar-
carum Polt etiam in sublationem Condemnationum
binarum quadruplici quatuor decem marcarum Poloni-
calium praemisso Decreto solvi injunctarum ac lu-
cro circa manifestationem ex mente Decreti et ri-
gores obtento ejdem mentionato Gnoso Wołowski
Actori Jure vincenti tradidit et exdivisit firmam
Possessionem et pacificam assignavit ministerialem-
que actuj praesenti adstantem ad intromittendum
Praefatum Gnosum Stanislaum Wołowski
Actorem Jure vincentem novum possessorem
addidit qui misterialis actuj Praesenti ad-
stans ad praemissa exsequenda additus satis-
facindo

E talter

facindo deputationi suae ab officio praesenti habitae voce sua sonorosa in praesentia Gnosorum ac Nobilium Actuj praesenti supra recensito adstantium supra mentionatum Gnosum Wołowski actorem Jure vincentem uti novum possesorem nemine impugnante et contradicente, introduxit itaq officium praesens eundem Gnosum Wołowski novum possesorem in pacifica reliquit possesione actus traditionis vigore.

Nicolaus Franciscus Kowalewski Burgrabius Castrensis Plocen.

Officium praesens Crenae Capitli Plocen. ad oblationem Gsi Stanislaj Wołowski Traditionem Infrascriptas in Bonis inferius Nominandis Officiose per Infraspecificatum Gnum Burgrabium Crenae Plocen. pro re sui Offerentis subsecutae manuq Eiusq Burgrabij Subscriptam reproducenti ad Acticandum Actisq praesentibus Ingrossandum Suscepit in Tenore Sequenti Inseratur s. Originale Eiusq Traditionis circa acta est Relictum

In Crae Plocen. Idq sub Celebratione Judicior. Feria Quinta Pridie Festi Sanctae Margarethae Kiegnicae Maydalenae Scilicet Die 2a mensis July Anno Dni 1724.

Traditio Agrorum
Bonorum Brzyscie
in Rem et Personam
Gnosi Wołowski
Serviens
1774to.
Año

266

Actum Plociae in loco Judiciorum solito Feria Quarta postridie festi Sanctae Luciae Virginis et Martyris nempe die decima Quarta decembris Anno Domini 1774.

Coram Illustri et Mgcis Simone Thadeo in Węgrzynowo Miszewski Judice Trri Vissogrodiens et ex eadem terra pro Commitijs Extraordinarijs Regni Varsaviens Electo Nuntio, a Partibus infrascriptis Electo et inscripto Superarbitro, Supremoque Judice, Bartholomeo in Mazowsze Mazowiecki Tribuno Terrae Zawskrens Camerario Granitiali Pltus Plocens ex Parte Mgci Alberti Czerznicki Pocillatoris Premysliens, tum Adamo Miłodrowski Camerario Trri Plocens ex Parte Gnozorum Borowskich conjugum et Zgliczyńskich Parentum et Filij Conductis et impetratis Arbitris.
In praesentia Gnozorum ac Nblium Mathiae Mazowiecki, Adalberti Gutowski, Ignatij Białoskorski, Adami Stawiski Joannis Kamiński, Adami Zglenicki ac aliorum Nblium nec non Mntis Regni Gnalis Providi.

Judicium praesens Compromissoriale in virtute Literarum Innotescensorialium per Illrem Mgcum Superarbitrum requirente Parte datarum in Węgrzynowo Feria Secunda Ante festum Sancti Andreae Apli nempe die 28 9bris in anno praesens datatarum ad acta Crens Plocens Sabbatho post festum Sancti Andreae Apli scilicet die 3tia Xbris per oblatam porrectarum, et hoc vigore actus Limitationis suum per Judicium Compromissoriale hic Plociae Feria Tertia post festum Visitationis Beatissimae Virginis Mariae in anno praesens factae actisque Crens Plocens Feria Tertia ante festum Sanctae Catharinae Virginis et Martyris nempe die 22 9bris oblatuati, emanatarum, hic ad locum inscriptione Compromissi designatum ex requisitione Partium utrarumque condescendit, Jurisdictionem suam in fundamento inscriptionis Compromissi.

Traditio Agrorum

officiosam, provisâ omni circa actus juridicos de lege
servanda securitate, voce mutis superius expressi,
fundavit, qua fundata Partes ad sui praesentiam inscri
bendamq Comparitionem acclamare mandavit, quibus
acclamatis et quidem mgco Alberto Czerznicki Pocillatore
Premysliensi Patruo et Gnosis Adamo et Josepho Filiastris
Czerznickis olim Gnosi Francisci Czerznicki Filijs ex
Gnosa Catharina de Swiecickie primi ejusdem olim Gnosi
Francisci Czerznicki, secundi ad praesens voti Gnosi
Antonij Borowski Burgrabij Crenensis Bobrovnicensis Comite
progenitis Actoribus et Cittis per eundem mcum Czerznicki
Pocillatorem Premysliensem Patruum et Tutorem suo ac
eorundem Gnosorum Czerznickich filiastrorum suorum minorennium
nomine pulter, Gnosis Antonio et Agnete de Starorypin
skie invicem Congbus Zgliczynskie Cittis et Actoribus suo
pro interesse tantum per eundem Gnosum Antonium Zgliczyn
ski maritum suo et Comitis suae nomine pulter, Gnoso
Ludovico Zgliczynski Citto et Actt pulter, Gnosis Antonio
Borowski Burgrabio Castrensi Bobrovnicensi et Catharina
de Swiecickie primi ol Gnosi Francisci Czerznicki, secundi
ad praesens voti invicem Congbus Cittis et Actt Et quidem
Comite in assistentia ~~[illegible]~~ marit~~[illegible]~~
pulter, Comparens et terminum sibi per Innotescen
tias Illustris mgci Superarbitri pro die hodierna desi
gnatum agnoscens, seiumq Judicialiter controvertens
quarum Controversijs exauditis, satisfaciant nihilominus
Partes Sententiae suj Judicij ad expedienda scrutinia una
cum Inquisitionibus in puncto conscribendorum interrogatori
orum ac subscribendorum eorundem, testiumq sibi rej gestae
benegnarorum nominandorum in Anteriori actu Compromissi
latae idq in instanti, et quoniam eadem interrogatoria
conscripserunt, subscripserunt et sibi abinvicem commu
nicarunt, satisfactione in praemissis adinventa, nominent
Partes testes et eosdem in completo mente legis numero
inducant, siquidem hic in puncto Partes praefatae et quidem

Mgcus Albertg Czerznicki suo et minorennium Filiastrorum
nomine, ex Parte sua testes ut potè, Wlos Ignatium Wiler
ski, Clementem Nicki, Adamum Myslinski, Josephum
Stawski, Valentinum Wielunski, Joannem Staniski, Ja
nadum Thadeum Bożeski Per magistrum de Oppido Biè:
zuri Wlos Jacobum Krupiak, Josephum Lewendowski, Tho:
mam Deyniak, michaelem et Petrum omnes de Bielany
Subditos; jam autem Gnòzi Borowszy Conjuges et Zgliczyńszy
Parentes et Filij, Wlos Adamum Staniski, Valentinum
Mioduowszy; Mathiam Wilerski, Andream Staniski
Joannem Kamiński, michaelem Chotkowski, Famatam
Thomam Brzezinski, de Pocho tum Wlos Joannem
Staniski, Ignatium Białoskorski Antonium Czecho
rowski, Stanislaum Lubowski, Adamum Zglenicki nomi
narunt, persistentibg stagy Partibg et quing mio Czerznicki
in omnibus ex Parte Gnozi Borowskich et Zgliczyńskich
conditatis testibg, jam autem ex Parte mgci Czerznicki ac
Filiastrorb ejus, Lignig Gnòzi Borowszy et nonnullos admittent
alios vero testes uti Wlos Ignatium Wilerski, Clementem Nic
ki, adamum myslinski, tum Wlos Jacobum Krupiak Josephum
Lewendowski, Thomam Deyniak, michaelem et Petrum de
Bielany subditos exipiunt, protestatione co minus in
Cro Procez Feria Quinta ipso die festi Sanctè Luciè Virgi
nis et martyris scilicet die 13 ubris anno Dñi 1770. per
Gnam Cathariuam de Sarnicke ol Gnòzi Francisci Czerz
nicki Relictam productae Coram Deduam, Coz Gnos Albertum
Czerznicki, Franciscum Chaliński, Antonium Konarzewski
et supradictos testes, respecta Bonorb Bielany, indguita
tionis de ejdg predicte protestat expulsionis, violentia
rum per militarium peractionis, dishonorationis, protestatus
oppressionis, dispositionis deonomid receptionis, inpedi
tionis, factam reponunt, et ex premissa inculpatione
cerg testes à deponendo testimonio, removendos esse pre
dicti Gnòzi Borowszy omnino urgent; cum vero meus
Czerznicki Recitator Promysliez, non tantum de inde
bita eorung testium protestationi implicatione, coram

actis Castrens. Plocens. Feria Tertia post festum Visitationis
Beatissimae Virginis Mariae, scilicet die 5ta mensis
Julij Anno praesens, Contra Gnosam Catharinam de Swie-
cickie primi ôl Gnosi Francisci Czerznicki secundi ad prae-
sens voti Gnosi Borowski Contem manifestatus est,
verum etiam inquisitionibus a suprascriptis obiectis casu
testes emundare declarat; id circo Judicium praesens
Compromissoriale, suspensa tantisper eductione Scru-
tiniorum, anteomnia in ordine emundationis praefatorum
testium, et cognitionis utrum sint admissibiles necnon
necessariam esse Inquisitionem per Partem utramque
educendam censet, et additur Mnlis Judicialis ad rothu-
sandum super incorruptionem testium tam super eandem
inquisitionem qm Scrutinia futuro tractu Causae
expedienda, juramenta injungit idque in instanti, et
quoniam Mcus Czerznicki suo ac filiastrorum suorum no-
mine, tum Gnosi Antonius Parens suo et Contis suae
Nomine et Ludovicus Filius Zgliczynscy nec non Gnosi
Borowscy utriusque Conges super incorruptione testium tam
ad eandem Inquisitionem qm scrutinia Juramenta sua
expleverunt ac praestiterunt, inducant itaque testes
induxerunt, et quisque ex persona sui per tres ~~dies~~ in-
quisitionem in praemissis eduxerunt, ex quibus itaque In-
quisitionibus siquidem patet praeter Nblem Clementem
Nicki, circa apprehensionem Bonorum Bielawy, cum Mgco
Alberto Czerznicki, ad quasdam dispositiones sese immi-
scentem, reliquos testes impertinenter, inculpatos
fuisse, proinde admissibilibus ijsdem ~~adinventis~~ Nblibus
Ignatio Wilewski, Adamo Myslinski, tum Lbis Jacobo Kro-
piak, Josepho Lewendowski, Thoma Deyniak, Michaele et Petro
de Bielawy subditis, ad deponenda testimonia adinventis,
jam vero in locum Nblis Clementis Nicki alium testem
Mgcus Czerznicki nominet, in cujus locum quandoquidem
Nblem Josephum Mlotkowski nominavit, jamque praefatae
Partes in hisce omnibus testibus persistunt, Judicium itaque
Partes ad eandem Inquisitionem emundationis testium ante omnia.

praesens Compromissoriale resolvendo suspensionem supe
rius factam, in virtute porrectorum sibi per Partes Interro
gatoriorum et per easdem Partes subscriptorum, ad expedienda eadem
Scrutinia una cum Inquisitionibus accessit, et eadem expedivit,
post quae educta una cum Inquisitionibus Scrutinia; tandem
appropinquante solenni festivitate Nativitatis Domini
Nostri Jesu Christi, Judicium praesens Compromissoriale,
de Consensu Partium utrarumque actum praesens Compro
missi ad feriam Secundam post Dominicam Laetare
Idem diem scilicet vigesimam Septimam Marcij in
Anno Deodante venturo 1775to, venturam prorogat
limitat ac differt, conservando Ipsis Partibus hic Plocie coram eodem
Illustri et Mgco Super Arbitro ac Mgcis Arbitris Loca
tis aut ob casum alicujus eorundem Arbitrorum impedi
menti alijs a Partibus Locandis, comparendi termi
num eundem ~~pro~~ sub rigore in inscriptione compromis
soriali expresso poenarum Legibus Regni descriptarum
illo in termino extendendo peremptorium, limitationis ac De
creti praesens vigore Scrutinia vero una cum Inqui
sitionibus per Partes utrasque in termino praesens
educta in Occlusis Rotulis ad ulteriorem Causae decisi
onem penes Mgcum Mazowiecki Locatum Arbitrum
ad Causam praesens ~~[illegible]~~ Judm de Consensu
Partium relinquit.

Simon Thadaeus Miszewski Judex Trni Visiogrodiensis
et ad Comitia Extraordinaria Varsaviensia Nuncius
per Partes ad Causam praesens Inscriptus Su-
perarbiter

Bartholomaeus Mazowiecki Tribunus Terrae Zawiercensis
Camerarius Granitialis Pltus Plocensis ex Parte Mgci
Czerznicki Pocillatoris Premysliensis locatus Arbiter
mppria.

Adamus Miłoszewski Camerarius Trnis
plocensis pro pto 29. Borowskich et Zylicijnskich
locatus Arbiter mppria.

Officium Praesens Castrens Capitt Plocens ad oblationem Gnosi Francisci Czarnowski Decretum Compromissoriale Limitationis infrascriptum Inter Partes Introcontentas per Judicium Compromissoriale infraexaratum prolatt reproducens ad acticandum actisque Sensus ingrossandum suscepit in tenore sequens (Inseratur) originale Ejusdem Decreti circa acta relictum

In Cro Plocensi in Terminis Querelarum ac Causarum Officij Judicijs Castrensibus Capitanealibus Plocensibus ex Publica acclamatione in Diem hodiernam Legitime Incidentibus Feria Secunda post Dominicam Octavam Quadragesimalem proxima ut pote Die vigesima mensis Martij Anno Domini 1775to.

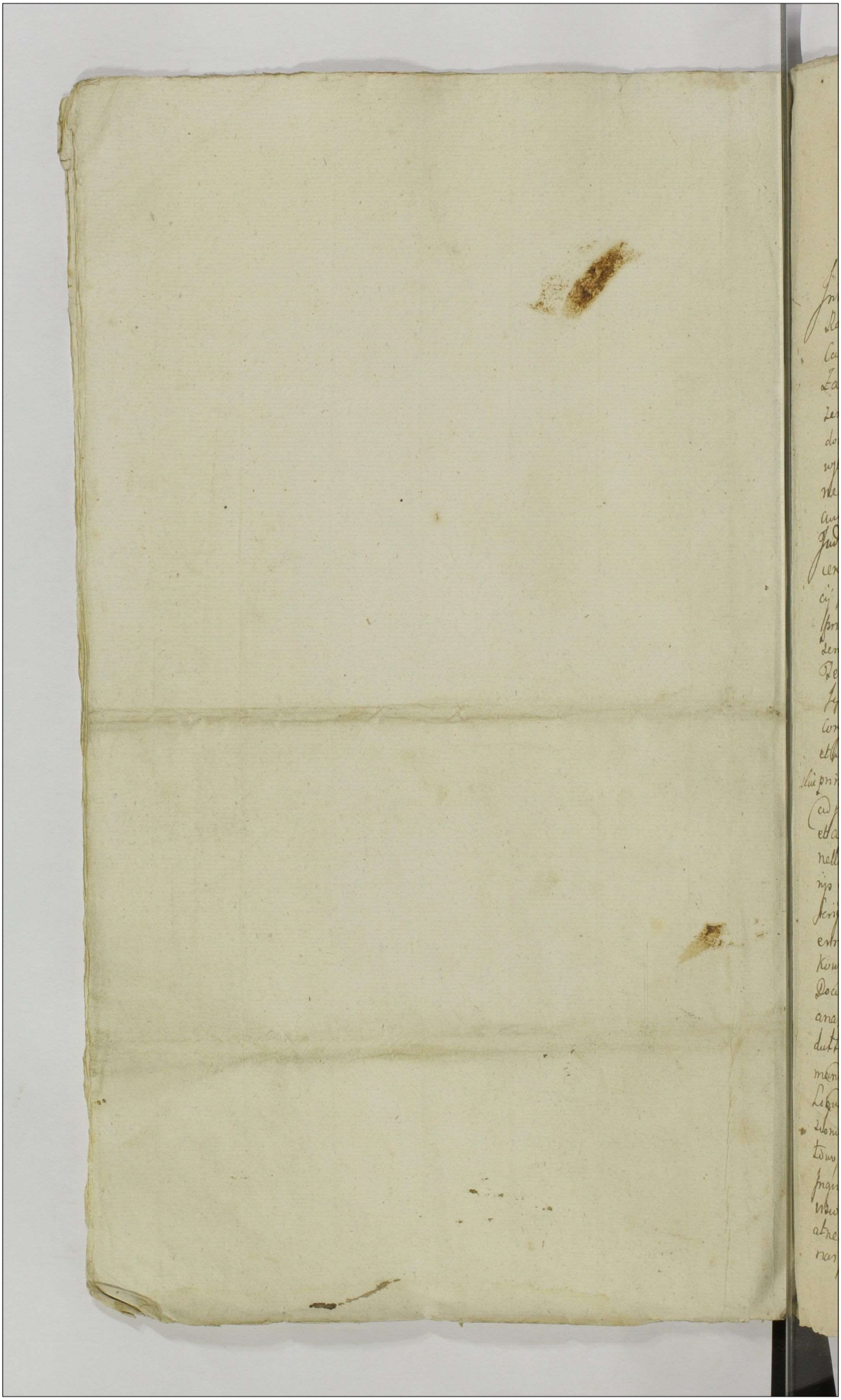

Inv

43.

Actum in Stundo Dzonorum Ko dut towy Fena dzin
ta mitra Octavas Festa Sacratissimi Corporis Christa
Domini Anno Quo Die Nona Junij Mensis Anno Gusden
Millesimo Septingentesimo Septuagesimo Quarto,

In Presentia Morum ac Gnoscorum Adami Karnowskii Subum Pme
Rosarene Joannis Gumowskii Camerary Pmo Dzierene Petri Dzoka
Camerary Pmo Domzene Andrea Olszewskii Burgrabiy Gene
Zacwilmene Mathie Jabłonowskii Notarii Pmo et Gene Dzi
zenzis Thome Kowalewskii Burgrabiy Gene Dzierene Simo dzi
dowskii Stanislaj Karnowskii Onufrowicz chorąnowskii Antoniy Kanze
wskii ac plurimorum nobilium ad Actum presentes Congregatu
rum Nec non Mtis Dni Glis Prowdi Laurentij Synoradzki de Stonis Czesty
Authenti et Juratj Actuj Gene Dzierene et Cundem Audamantes
Judicium Introscriptum Judicatus et Notariatus Terrestre Pdo
cene ad Regressitos hinc Partium utrarum Inscribendo Decreto Judi
cij Pti de Actu Gus Fena, Secunda post Dominicam Septuagesimam
Proxima, Scilicet Die Vigesima Prima Mensis Januarij anno pre
sente, in Stonyla, Inter Mum Josephum Wagrądzki Succamerarium
Terre Zawkimensis, et Elizabetham de Dowmiątkie primo dum Mu
Ignatij Wepel Dapifer Sepreme Secundi ad presens vti Juriscon
sulti Conjuges ac Consortes Gusel olim Mi Wepel Dapifer Sepreby Act
et Stator abEna et Mum Joannem Zakrzewskii et Rosaliam de Krasin
ską primo dum Mu Joannis Szabłowskii Collonelli Executorum dum Secundo
ad presens Juriscon Conjuges ac Secundo Dapiferos Cechanoviensis Citat.
et Actores ex Secunda Categoriae Consortes olim Mi Joannis Szabłowskii Collo
nelli Executorum Dni a Certa parte hinc prolato tum et literis Consula
ris Sub Data Die Vigesima Secunda Maij Anno Cor Gu Mum Wagrądzki
Scriptis et per Judicium presens Condepensandis Subscriptis pro Die hodi
erna Mi Actu Contenta pro Tunc per Introscriptos Dzonorum Kodut
kowy Condepensorum et ut Jus Judicium ante Omnia, Comportationem
Documentorum Summas tam obligatorias quam Deportatas Szabłow
anas Juncadutalitio Morum Zakrzewskich Subiectas in Dzonis Ko
dutkowo Presentes Enucleantium prefatis Comprobatione Juratorum de
mendet quibus Comportatis. Dubia gressij Cognoscat Resolvat Summa
Liquet et Solutionem Earum Juxta Exemptionis Decernat de presen
Dzonoby guberni Stundi Desolatione Sepe Reparatione Dzonorum Kodut
towy Aliter vel deperdita Inseminationoby Violentyo Damnis Injuri
Jnjurat Juvestigat Inspectiones Expediat Juramenta Causet Pro
visiones pro Equo Caballi Liquet Solutionem Earum Injungat Rigores
Arrectat Judiciones Resolvat Decreta Servatat Proclepsim Cognoscat Re
varas pro Qualitate facti et Clementij ubi necesse Erit Juvget Exter
minationes

Satisfactionem omnimodam Cui et agro competient prestandam demandet Partes q̃ pro Exigentia totius Negotij Legis Justitiæ Terminorum ac Dominorum Finaliter Decidat Definiet et Moderetur Cui Decisioni Partes Parere et Acquiescere subintroire Pœnæ Pœnis Cæteris Parte Contravenæ Publicandæ Debeant ac Tenerentur Cum Injunctæ Adcitatione, pro Primo Præsentis Condepensionis per Partes quas Voluerint et negotium Proposuerint Loc Decreti premissa tubernis obtemperante et Cliente Provisa Secundate vice Actis Actuj Præsentis Adstantes in his Actibus Orbem Soluta, et Legibus Ann Vallata Jurisdictiones Idem officiosam Fundavit et partes ad Inscribendam Compantionem Facto Manifestandi Acclamare Mandavit Quibus Acclamatis, Mus Josepho Wagrodzki Succameranæ Terræ Zawichostensis et Elizabethæ de Konowrockie Primo dum Mu Wessel Capitaneo Sieradiensis Secundo ad presens Vxori Viriem Conjugibus Parentibus Cum Antonio et Francisco Wessel Primo Thoro procreatis Filijs Honorum Vidualtorum Hæredibus et Posteritatibus Actoribus et Citatis, per Cum Mum Wagrodzki Succameranæ Zawichostensem Suo et Consortis Suæ et Pupillorum Suorum Nomine pter, Et Mus Joanne Zalaszewski Rozalia de Krasinskie Primo dum Mu Joannis Szabłowski Collonelli Executoris Ann Cons Secundo ad presens Vxori Jmiem Conjugibus Capitaneis Czechanoviensibus Citatis et Actoribus, per Mum Mantum Suos et Mue Consortis Suæ nne pter, Cum Mus, Eleonora, de Szabłowskie dum Mu Dominici Lupniewski Subcapitaneo Jnovladere Conserte Relicta Vidua Vrsula Pstæ de Szabłowskie Mu Felicianis Przedzieckj Capitaneo Jarmiriensi Conserte, alias Jmiem Conjugibus Actoribus Capandæ Citatis Negotij et Judicijs per Cum Mum Felicianum Przedzieckj Capitaneum Jarmiriensem Suo, et Consortis ac Mue Lupniewska eadem Jnscripte Plenipotentiæ nne pter Mus Adamo Jabłonski Notario Terrestri et Siemensi Pnæ Domicellæ et Francisca de Szabłowskie Jmiem Conjugibus Actoribus Capandæ Citatis Negotij ac Judiciis per Cum Mum Mantum Suos et Consortis Suæ nne pter Gnosis Simone Zarembski Cudzacki Stepowrotskj Opolskj Kotrzeszewskj Druchowskj Machnickj Kaczynskj Strubiszewskj acto Famato Simone Sukiczak Oppidano Skrzyszowiensi Citatis, Comparentibus et Secum Judicialiter Controvertentibus quarum Partium Controversijs Cæcuntis Terminis Partes Actæ facere Decreto Exigo presens peragitur Actus in Punctis ad citationis presentis negotio quos voluerint Et quoniam in Citatis factionem dilatentis Judicij Sui Condepensionis, Mcis Joannes Zalaszewski et Eva lia de Krasinskie, primi dum Mu Szabłowskj Consors ad presens Jmiem Conjuges Capitaneis Czechanoviensibus Terminum ad citationis sub Data Hujus Stæ post Dominicam Exaudi Actæ, Anno presenti in Radzie

per Mtem

per Intendum Ihen in Actu Contentum et quidem Cum Z Cyndachi
(ad Bona Cyndati Contra Zamatum Smaczalski (ad Oppidum Lanig
Contra verbo Actatis (ad Bona Kodutt[ow] justa Datam in Citatis ne
positam Exportatum, Suo in Judicio reponunt Exinde Circl Mus
Zakrzewski Interfecisse Judicium adiverunt et in Plegatos Primipali
Partibus Principaliter Reum agentibus Exparte in Exparte Mandat ad ultendum
Executionem Citati Decreti attendo Earum Partium Controversiis Exaudiri
Cui Decreto Insistendo Teneri Partes attedictas ante omnia Comportare
Documenta Et quidem Mus Josephum Wagrodzki Succamerarium Terre
Zacrzewiensis et Elizabetham de Nowowiejskie primi olim Mri Ignatii Wesel
Dapiferi Sepruen Secundi ad presens Uxorii Insius Conjuges, Hereditatem Bo
norum Kodutt[ow], et Possessionem Presentaneam, Mus Vers Joannem Zaleskiego
et Rosaliam de Krasnickie primi dem Mri Joannis Szabłowski Colonelli Ter
ritorium Dni Centen ad presens Insius Conjuges Dapiferos Cracovienses
Summas tam Obligatorias quam Debitoreas Bona premissa Kodutt[ow]
assicientes Virtute quarum In Ante Mri Zaleskiego prefatum Bonorum
Insistebant Possessionis Exhibeantes in Instanti Judicium Censet Et Domum mi
Jatis Factionem Sententiale Judicij Sui Confessionalis Cujus ex parte Partes
ut potet Mus Josephus Wagrodzki Succamerarius Zakrzewiensis Qua ad Hereditatem
Bonorum Kodutt[ow] et Capessitam Possessionem Eorum Jam Anter
Joannes Zakrzewski Dapifer Cracovien Qua ad Summam Obliga
torias et alias Debitoreas Bona Kodutt[ow] assicientes, Jus Adultalis Mu
rum Zakrzewskich Conjugum Subiectas, personaliter Comparentes Mariti
Documenta Ipsius Sua Distinctum Comportant et Judicialiter presentes
bus Successibus Szabłosianis Sibi absentibus Communicarunt Cum Za
tam Partes Actum agentes quam et Successores Szabłosciani Quorum Suspi
respicit Sufficientiorem Comportationem a Mus Wagrodzki et Zakrzew
prout Superius Exaratum est Urgent Exinde Judicium Decernit Quatenus
Sufficientias Documenta tam Hereditatem Bonorum Kodutt[ow] quam et
Summas Szabłosianas In Qual Bonis quibus Juris Datulo Insistentes Eneadi
antia Comportent Vig Instantanee Et quidem Quo Sufficientiori Com
portationis Super Affabitatem Comparentium Documentorum Suppraxi
Mri Mariti Sui et Conservatur Audiatur nec ad Juramentum Deferatur
Exinde ad Inspiciendum Ejusdem Documenta Mri Mariti Adiventis In Eam
Juramenti Speciem prout Supra Dictum Mus Josephus Wagrodzki Succamera
rius Terre Zacrzewiensis Documenta Hereditatem Bonorum Ko
dutt[ow] et Possessionem Presentaneam Eorum Jam Anter
Mus Zaleskiego Dapifer Cracovien Ejus Jus Adultalis Consortis Sue Ex
sientis ab olim Mri Szabłoski mutuis Inter Conjuges Habiti Summas
Szabłosianas in melibatis Bonis Kodutt[ow] Insistentis realiter Comporta
runt et Pars Partis ac Successibus Szabłosianis ad presens desiderantibus
nihil quidquam in Prejudicium ex Eorum Documentis Cedant nec pene
Judicium Centen Exinde Datum

de quibus

tam ad Bona Kodyttow, quam Summas Szabtorianas Eul afficientes Deti
nuerunt et additur Mtis Judicijs Suis adstans ad pronuncianda Suprascripta
Juramenta Rothas per Judicium Suum Depromptam Prestiterunt Suprascri
pti Mu Manti Suj et Consortum Suarum nominibus Juramentum Qud alter
to ab ultenori Comportatione melibatis Partibus Libens Pronunciatis alte
rius Ejd Causam prosequi Jubet in Prosequendo Controversys Earundem Partium
Exhibitis, Suspensa Resolutione Comportatorum Documentorum et ex Eadem Si
quatione Summarum per Jn Fundamento Bonorum Status Bonor
Kodyttow in Possessione, tum Joannis Szabtowski Vexillifere Dn Gostinen Castren
tis in Dnis Consequentibus Feria Secunda post Octavas Festi Sacratissimi Cor
poris Mti Dni in Bonis Szczepkow, Jn hostia Jn Bonis Ven Kodyttow, Feria Quar
ta post Octavas Festi Sacratissimi, Corporis Mti Dni anno Gusdem Millesi
mo Septingentesimo, Duagesimo Quinto, per Judicia Terrestre Gostinense
et Crem Polonice, Consequentialia, Consensati et manibus propr Eorundem
Judicium Subscripti, Judiciis presens Consequenciale ad Decisionem Gesd Con
tus Altedictorum Bonorum, et Confrontationem Cum Existentia Moderni Status
accessit Qua per acta in Presentia Subditorum Decisione et Confrontatione Exten
gerun Cum Moderno Statu ex Congregata Subditorum Guerra facta Indagatione
in quorum Supplementum, ad prescriptum Suprascripti Decreti exque presens per
actum Actus Intuitu Pretensionum quarumvis Fundi Desolationis sive Separatis
nis Bonorum Kodyttow, Autarum vel dependentarum Inseminationum Ulterius
Damnorum ac Injuriarum, in medietate Bonis Kodyttow, Inferre directarum Recepi
nam esse Jn gibetionem, tam per Mtos Josephum Wagrodzki Succameranie Terre
Zakrzewskensis et Elizabethen de Nowowiejskie primis olim Mti Ignati Wopel Ter
restris Supremis Consortes ad presens in prem Conjuges et Successores olim Mti
Wopel in primis Thom Jn Breatis quam Mtos Joannem Zakrzewski et Rosaliam
de Krasienskie primis olim Mti Joannis Szabtowski Colonelli Exercituum Suo
rum ad presens primos Conjuges Dapsufens Cracovienie Edictum ead Juris Dictu
tij Coram Actis Crem Polonicis Feria Quinta in Festivis Cinerum, anno Mille
simo Septingentesimo, Duagesimo Quinto, Inter Mtos Joannem Szabto
wski actoreos Exercituum Dn Colonellum ab una et Rosaliam de Krasienskie
pte ab altera, Mutus Inter Conjuges Lewgniti Actus Crem Postinensibus Feria
Quarta post Festa Pentecosten, anno Millesimo Septingen
tesimo Sexagesimo Tertio, obstatuati Educendam censet Dg Jn Instantia et Actores
Mtis ad Rethusand Superincorruptionem Testium Tamen Suprascripti Mti
Josephus Wagrodzki Succameranie Terre Zakrzewskie Joannes Zakrzewski Dapi
fer Cracovienie quorum ut Instanti Commu
nicatis Sibi Interrogatorijs et Testibus Ejd Subscriptis in Dnis Judicij et Con
sensorum Szabtowskorum Juramentum Prestiterunt post quod productum
Judicium Edictus Mtos Wagrodzki et Zakrzewski Testes Juniores Mandati
gubus Inductis, Expedita utriusq Partes Jngibitione facta Diversione Lin
dalium Edificiorum Comportatorq Antiqui Inventarij Ab ultimario decessu
Consequentis anni Millesimi Septingentesimi Duagesimi Quinti pro
ut Superius de Actu Exaratum est per Judicia Consequentialia Gro Publici Bo
norum Kodyttow Consensata et Cum moderno Statu Confrontata Status
Controversys Partium Inductis Examinatis ad Lectionem Educendum protrag
Partes Prosecutionem Judiciis Consequendi Dubus Lectis et matura Deli
beratione perpensis, Resolvendo, Suspensionem Superius Factam Quoman

tam ex Supra

tam ex Ingressionibus fatalq; Revisione status Bonorum et ex Guerra subortorum per acta Indagatione quam Documentis authenticis sat Luculenter Deductum est olim Mum Thomam Szabłowski Vexilliferum Trębowskiene per Mtes Stephanum Dembowski Capitaneum Plenipotentem, Cum olim Gnosc Paulo Szłostnicki Bonorum Kodultow ante acto hiemali Contractum obligatorium de Data Quinta Die vigesima Tertia Julij in Płock Anno Millesimo Septingentesimo vigesimo pro Summa Undecem Millium Octingentorum Duadraginta Florenos Reducenti Quatuordecem Millium Nongingentorum quadraginta Sex Florenos grossorum vigenti Polone Intructimensorum Bonorum Kodultow Gminske et Cane Gatis Crene Płocene Pena Tertia Ante Dm Jacobi Aplm anno Cur Laborape Sub uno Eodemq Cetu Gno Paulum Szłostnicki inter Cuprascriptj Mum Thomae Szabłowski Vexillifer Trębowskiene pro Summa Cui pro Cupra Super ad altedictos Bonis Kodultow obligationem Dem grossorum post aliquot Elapsos annos Cum Gnosc Paulum Szłostnicki Testante Inscriptione officiosa Coram ejusdem Gatis Crene Płocene Pena Tertia in Crastinum Festi Sanctorum Innocentium Degen anno 1727 ad Gubato Mum Thomam Szabłowski Vexillifer Trębowskiene Summam Mille Quingentorum Duadraginta Typhonum pro Florenis efficientem Mille Duingentorum Octuaginta Quinq Florenor grossorum Dem Polone expendenda Revisione ultra primitivum pus obligatorium Contractuspe quas Cuprascriptas Summas tam obligatorias quam ea Pendenda Provisione Reservata Inscriptione Capumptam Numerum Decretj et Inscriptionem Cum Pronpone ad alterum Pantum accreta Potissimum ultimano in Fundo Bonorum Szczeplow Pena Secunda post Octavas Festi Sacratissimi Corporis Xti Dni anno Millesimo Septingentesimo Duingesimo Quinto mente Decreti Tribunalitij Dm Petrkowiene Pena Sexta Ipso Die Festi Sancti Lucae Evangelistae Anno Millesimo Septingentesimo Duingesimo Quinto Emanati per Judicia Terre Gostinene et Crene Płocene Condefensorialiter Expedito, Inter Gnosc Albertum Patronum et Josephum Bliastrum Rzeczkowskie pro tunc Bonorum Szczeplow et Kodultow haeredes abuna et Mcam Joannam de Dembowskie olim Mum Thomae Szabłowski Vexillifer Trębowskiene Consortem Relictam Viduam Natosq et Joannem Szabłowski Vicecomitem Sochaczewen Sedis Mtes Bliorum praedictorum Bonorum Kodultow obligationis Posessores, et Summae Debitores Creditores pte abalterapte Data ad Actaq; Crene Płocensia Pena Secunda post Dm Visitationis Gnosc Virginis Mariae anno Cur modo obtate pervecto, a mefato Gnosc Alberto Rzeczkowski Patruo Arcahaereditatem Bonorum Kodultow de sistente, Curatione vero Gnosi Josephi Rzeczkowski Bliastri Subsecuta pro se Mui Joannis Szabłowski Collonelli Executoris Dni post Fata olim Mui Thomae Szabłowski Parentis directi et tum ici hujusmodi Judicatais esse Prelibatum vero Gnosum Albertum Rzeczkowski Patronum Arcahaeredit atem Bonorum Szczeplow quam Kodultow de sistentem Defatur Solutionis Summarum in Cemptionis tam Mtis Szabłowski de Bonis Kodultow quam aliorum Creditorum de Bonis Szczeplow Exportatae Arca quo Decretum Condefensionale Inventarium Bonor et Bona Compsa Kodultow, ms Actualem Posessionem dimisisse Kodultow

Kodultow, Consceptum et per Judicium Condepensarium Subscriptum pro cura
Jnsuper Suprafatum Jnsum Albertum Leczkowski urgente Allecto Decreto
Condepensariali non Pauscato Jure obligationis Mri Joannis Sza
stowski Colonelli Executoris Dni tum et alijs Dominis Distinctis ejus cau
pro hac vice ab alterno tantum ad judicatu Coram actis Crene Locene
Feria Sexta post Dm Sanctu Hanusii Confessoris proxima anno
Dni Milleximo Septingenteximo Octogexageximo Quinto Loner
St Teplupo Jezew Cyrkli Kodultow, et Sorter in Lipa die Xbris eius
Illustri Mro Ignatio Wessel Castellano Reprecen Cum olim Illus
tri Mro Marianna Gutowska procreato Filio Resignasse, sese
gue ad acquisitas prefatorum Bonorum hereditates, tam Gnpum Alberti
Leczkowski Jundatoris quas Mrus Ignatius Wessel, Jure precatoreo a pre
fato Crene Szablinsciano, obligatorio et Creditoreo non eliberasse, Mrus
vero Joannes Szabtowski Colonellus Executus Dni decedentis Patris
Parentis sui post prelibatus decretum Condepensarie Anno Milles
mo Septingenteximo Octogexageximo Quinto die Xbris Termino
Termpore Status Bonorum Kodultow. Ingresse Juris sui originalis
obligationis Bona, edicta Kodultow Pausce Possessionis Edificia, tam Curialia
quam Villana in Eodestatu Conservasse non nisi alia non vetustate Temporis
decepa, tamen ad Commissionem hacta extasse Conservationes ad mencio
ptos Suprafatos Jnventarij relictas et tentas Deducisse Subditos post Obi
tum Jnventatorum Juxta minibus Suppredictasse et Cisl ex Par Pro
ut per Juxta minorum, ad mestandas obedientias laboratiles Dedisse, unam
Casas denuo Palis Parietalibus ac Tundamento, re edificasse, alteram de acta
gue Ligno extruisse Vrasatorium minus mensum Simplici Structura
Edificasse Subditos diversimode ad hereditates Bonorum Stante Domi
nio Cusus Mri Joannis Szabtowski Applicasse decedentis vero Patris
olim Spud Joannem Szabtowski Colonellum Executum Dni Patrem Bo
norum Kodultow Mcam Adsalicam de Krasinskie Szabtowska Solici
tam Conservet Viduam, instante Supprascripto Jure Solutatis pecu
niarus Deformationis ab olim Jnmeo Manto Suo habitarum esse
te Possessionis Jnsistentem, Orbasse, Cum Mcam de Krasinskie Szabto
wska Cus Mri Joannis Zalenewski Dapiferi Liechaniensis Executoris
vo testamentarijmonij Jnsinse St Olibatos Mros Zalenewskie Stante Sub
alterno Commulto ex mensibus Bonis Kodultow, in Jure obligatorio
Possessionis ex prerogativa Mantali per binos, annos, Sine gradus Impe
dimento, Proventus Percepisse, modo primum in anno Milleximo
Septingenteximo Sedagexitmo Octavo, Elapsis Predecen
nalibus annis, Vicet Possessionis ab Actu Supprascripti Decreti
Condepensarialis, non pausicatis, tam originali obligatoria
quam adscripticia, unia cum Provisione ad alterum Tantum ad pre
fata, Summis, per olim Mrum Ignatium Wessel Dapiferum Reprecen
tem, testantibus Manifestationibus, binis primum quidem Feria Sexta Vigil
die Festi Jnventionis Sanctorum Apostolorum Coram actis Crene Locene, et per

te

Parte, Mri Bartholomej Zalusewskii vexillifery Falkenbergen Bonorum Reductorum, a Mrio Joanne et Rosalia de Krasinskie Conjugibus Dapiferis Cechanovien Constituti Tenutarij Prefecturae Altera et Instantia Mri Joannis Zaluskie Dapiferi Cechanovien Substantiae Szablowianae Adductalitialis Posessionis Feria Sexta proxime Festum Transfigurationis Christi Domini Curantis Cien Lipnien utriusq; Anno Millesimo Septingentesimo Nonagesimo Octavo de Expulsionibus factis prout et Inquisitionibus probatum est Eadem Mrus Zalusewskie Conjuges Dapiferi Cechanovien Fatorum Bonorum Reductores obligatorios Praefectos nulla praecedente Citatione Expulsionis de Proventibus ad Summam obligatoriam Juris adstantes Subjecta Privatae Visitationis Casum Congruo tempore Limitationis Peremptorie Citationis per Violentam Expulsionem, dolenter ad Curiam Regiam Cechanovien fugientes et Pia Bona Partes Curiae Inventarium varia Actalia, et unum Partem Curiae Interceptae, tum et Subditos in Fundo manentes Commodum Suum Applicatae, et ad Depositionem Armatae Stabulationis Mrus Zalusewskie jam amplius admittere nolentes et Caeteris Bona Reductorum, per olim Mrum Wepsal Dapiferum Cechanovien Haeredes modo Violento Decepta Fatis Suis Derelicta Cessavisse ad praesens Mrum Wagrowiecki Compossessorem, et Juris adstantis Praetensae Mrus Wagrowiecki expremipsis Bonis Reductorum, et alys Vicinis Dignanter Solummet Mrum de Nowowiejskie Primo Wesolowa ad praesens Wagrowiecha Proventus Participasse Bonas Premissa Reductorum Juri obligatario, Summae Szabloviane Subjecta, mediante Contractu Arendatorio de Data, Quo, Die Decima Nona Junij Anno 1792 in Bonis Szczepkowo Inter Mrum Elizabethem de Nowowiejskie Wesolowa Dapiferam Cechanovien Partem Actricem ex una et Joannem Casimirum Wesolowski Partem Ream ex altera Conscripto pro Summa Trium Millium Quingentorum Florenorum Polonicorum annuis tribus Integris dimissae, Quorum Quantum Spectat in Primis de Estatione sive Deparatione Bonorum Reductorum et Inventationem Signatae et Inquisitionibus Deductus est pacta Descriptum Inventarij Superius de Actu Citatis Circa Decretum Condescensionale ultimanum Conscripti Bona premissa Reductorum Cum Insaemitatibus per olim Mrum Wepsal Habita esse non nisi post Premissum Inventarium Casas binas olim Mrum Joannem Szablowski Deductas esse Sed Par Bonum Juvaminis rerum Subditis Reductorum ibidem Deductae Proinde Judicium pro pter Recentiores Szablovianos pro quaque Casa Labore Proprio Subditorio Reductoriae Extructa et ad Quem vetustate Consumpta per Viginti Florenos Polonicos taxando Quam Quadraginta Florenos Polonicos Judicium ad Computandum Constituit necnon et praelibatus Par Bonum, per olim Mrum Szablowski Partis Subditum Reductoriae Quoniam et Inquisitionibus Probatus, post Laborem Joannem Andae pro Servitijs acceptum et post praefatum Unum Bovem et Vaccam unam Commodo Curiali applicatae et Assumptum in Conversatae tum et ad praescriptum Inventarij manibus peritorum Judicium Condescensionale Subscripti, et Ipsissimet Decreti Condescensionalis, Unum Par Bonum, sex

per

Semper manendum ad Exemptionem Heredis Sine gradam Comparu
tum Fundo Kodultowiensi Judicaliq Provide Declaf Exclusis Duob
Paribus Bonum non nisi quatuor Par Bonum Successoribus Szabtow
nis ad Compensandum pro quib Par Boves Juvaminis eorum attenta
Eorum Laboratili Macerationi Ad participationem Proventus accumma
Possessorea per Centum Florenos Polon + Judicium Sententiat et Cum
summand pro premissis bobus Juvaminis in Unum Computatos
Quadringentorum Florenos Polon ab heredib et Possessoribus Bono
rum Kodultow pro reliquorum Szabtowianorum Servire debere
Judicat Signum vero Vacue in Juvamen Subditis Kodultowiensib
per Decretum ex Lutib habend Sunt demandate prout et ad presen
Extant quas Lutes nonnulli Subditi et pro pars in Comparationem Vacca
rum alij vero Propriis Eorum Congnatorum Ingnationib Conversat ese
Robantib et uti ex antiquo Juvamine Deniantur Provide Scultetus
Szabtowianus Confirmationem Vaccarum Juvaminis earum ad presen
Extantem non posse pretendere ab heredib Bonor Kodultow Judicium
arbitratur Quantum Interest Subditos post Decretum Supra scriptum
Cohabitationis de Signo ad Bona Kodultow, ejure Possessoreo Dicti Mi
Joannis Szabtowski Colonelli Executorum Dni Exemptibilia Extope
Robantur Sanctey sua Possessione obligatum et Dominio ad Liberum
Arbitrium Subditorum nubere se Voluntum Commutatione ex Bonis
Zulow ad Bona Kodultow et Converso ex Bonis Kodultow ad Bo
na Zulow, per Connubia Applicatu ese ex Ingnationib Constat
Provide Judicium etiandem Prima Laboriosis Margaretha, Laborio
Par Hoc Loco Sexta Justina Laboriosi Ignatij de Zulow Subditorum
Conjugibus de Bonis Kodultow Subditis dictis Podlasianki Con
jugibus Interse Germanis binis Unum Laboriosum Antonium de Bonis
Zulow Subditum in Bonis Umieck cum Laboriosa Agnethe Subdita
Stundo ameda Nuptum Jam autem Constantia Satucka Cognati
Licalis Conjugis de Bonis Kodultow Subdita Laboriosam + de Zyhow Subditam
vam Laborio
osi Andreae Subditi de Bonis Kodultow Conjugem Judicium Sibi
cijsim bonis fcandes habere vult et Declarat, et Cum Subditos Posses
ores et hereditates Bonorum tam Kodultow quam Zulow et Umieck
Conservandos Jure perpetuo Determinat, Quo vero Interest
Laboriosus Jacobum Satucki in Bonis Kodultow Educatum et Do
miciliatum, et Parente primitus Connubio Cum Subdita Kodulto
viensi Subditatus Suscipiente Providentem ad presens in Bo
nis Drzdow Nuptum atq Catharinam Podlasianka de Conjun
gibus olim Nic Wessel Daniel Regnerez heredis ad Bona Szarnowi
ce in Connubium Laboriosi Gaspari Subditi Traditam hec non
Catharinam olim Alberti Ostatonis Filiam et Manannad Kalma
Chowna progenitam in Bonis Gradzanowo Kosciolne ordinatos
Liberos Andreae in Connubium ex Bonis Szczepanowo Datum

Denig

Demq Labonosam, Annam alteram Sowsen de Dzonis eydem
Kodultow Subditam ed Dzonis Gora per Laborosum Thomam
Ovillatorem de Dzonis Luchny ad Tractum Dzonorum Smenyliske
etanq Subditum Capillatam, et m Connubium acceptam Fundo
Kodultowsieng annexam, Casq tres Subditas et Unum ex Subditum
Dzonis mignibus ad presens Repertientur Judicium Heredibus
et Posessoribus Substantie Vesbowiane Repetendos quolibet
tempore uti Propria Prevomittit, ac Indigitat Quantum attinet
Reghetum, ed Dzonis Staroguby pro Laborosa, Agnethe, Subdita
Kodultowsienzi datas ad presens m Dzonis Gora Catastrum Cam Sul
cesoribus Vesbowianis uti ad Dzona Kodultow Spectantem Catradem
Par per Mros Zaluszewskie Conjuges Judicat, Quo vero Spectat Labo
rosum Joannem de Dzonis Migczyno Subditum, per Decretum officij
Grne Powcre Gnosen Antonio Matkowski ad judicatum et per Cumd Gnem
Matkowski Mros Szabtowski Resignatum, per Decretum prefatum
Condescendentiale die Octobris Gri Peczkowsky Circa hereditatem evenit
presentationem Pacta Mros Szabtowski Fundo Applicatum Cum Damen
vero Predicty Mgi Peczkowski Circa hereditatem Le Hotens Zona Kodulto
Jure hereditario olim Mro Ignatio Vesel Dapifero Liechanowiensi
Resignant, Idcirco eius Juris quesiti a Mro Peczkowski justa Pre
scriptum Decreti Condescendentialis per hucusque Vesbowianos
uti heredes, hinc presentes Posessores eius Juris Actualitym Sub
stantie Vesbowiana habiti Pacta pro Ld Laborosa Joanne de Dzo
nis Migczyno Subdito et m Dzonis Kodultow Locato propter Succes
sores Szabtowianos restituend aut potius Ea Lawenda determinat Provi
am vero Ea Ingressibus patuit Annum Par vestitur Laborosa Annae de Dzo
nis Kodultow Subditae, Laborosi Thomae ovillatoris Conserti et Dispo
situm Cui olim Mro Joanni de Dembowskie Szabtowski Consorti Felicitas
Vidua Cra Dominica accepere demandabit Casq vestes alias Anwalle da
re Justae vestes Casq Originta Florenos Polonicos deducitur Provi
de reliquis Injuriis Prosemi graveturq ex me Libata Pacta Laborosi
Joannis de Migczyno Subdeti Successoribus Szabtowianis adjudicata, m
Compactatum Laborosae Annae per heredes Excludend quo
tam Originta Florenos Polonos et Ea restituendum Declarat, Quidem
attinet Summas Primas, per olim Gnosen Lantum Solutas illi modo ter
pose Dzonorum Kodultow Heredem, a Mro Thoma Szabtowski Vendi Jure
Hereboweno Jure obligatorio Contractas videlicet Quatuor decem Millium
Hungingentorum Quadraginta Sed flore et quinginti Polonos Florenos Red
cens Posposcam, alteram Summam, Mille Quingentorum Octuaginta
Unius Florenos grosorum decem Polonos Originalis Tertiam Provisionalis Sum
Lem Summam Mille Quingentorum Octuaginta Unius Florenorum
et Grosorum decem Polonos numerosis decretis adjudicatam, Quartam
pro praetens

170

282

pro meteresu nibz Gusel olim Nic Thome Szabtouski Vexillifer Przemisl.
Decreto Pallegato ultimano Szwesenesoiali adjudicata Summan Flo
dringentorum Florene Polon Quintam Summam pro moventibz ad Set
te Tradita per Mem Kaguszewski Sexaginta Trium Florenorum ejus
Decem Polone Sextam pro Pecka Subdito Semianovis ene Centum Sexa
ginta Florene Polone Septimam pro Segutbz Subdito Kodultoviensi
Cui in Vitum et Consemination agrum dotar Sexaginta quatuor
Florenorum Octavam expenalite Quadruplicis Pene Quatuor decem
Marcarum Polon pro se Szabtouski exequentem Octuagginta Quinq
Florenor et grosorum Octodecim Polone Monar pro Illatis Insemi
nato bz Subdito Kodultoviense Centum Quadraginta Florene Decima
m Subtationem Prespus ac Contraventionis decreto pro Solutione Vadij
Simplicis Centum Sexagginta Duorum Florene Polone has omnes
Summas decreto anteriori Szwesenesoiali adjudicatas quas et Judicium
fuisse adjudicatas in Unum Computando efficiente Summam Simul
junctam Novemdecem Millium Octingentorum Sexagginta Duorum Flo
renorum Grosorum Quatuor Decem Polone Suspores Szabtouianos ex
jure naturae respicere Juri tamen Adventitio Meae Rosalie olim
Ioannis Szabtouski Consortis ad presens Zalieskiej Dno
diam Competere debere judicat, Et de Summis obligatoreis pro Restoreis
aliisve decretis adjudicatis, Prolignidis agnitis Proventus omnes
pro se Morum Zalieskiej Conjugum Pagat eras Quittancias exe
uti a Summa obligatoria et Restoreis ejusdem Dotalij ab olim Nic
Joanne Szabtouski Colonello Caeritum Dni Scram actis exeq Decessit
Feria Quinta in Festo Corporis anno Millesimo Septingentesimo Quinq
gesimo Quinto in vero Consortis mutuo in Forma Statuti Leopoliti Actis
exeq Polone Feria Quarta post Festa Solennia Sancti Pentecosten
anno Millesimo Septingentesimo Sexagesimo Tertio esse Consistentia
aliorum Bonorum in Casu Praj Szabtouianorum oblatuti de Bonis Kodul
touis Arte per actam Expulsionem Possessionis Constituendum Judicium hu
bese vult et Declarat Et Bonum Judicium Suum Contractus Arendatorij
Inter Mariam Elizabetham de Kowalewskie Primis olim Nic Ignatij Wapel
Dapiferi Cracoviensis genitrice Relictam Viduam ad presens Nic Wagnr
Ki Consortem ab una et Grosum Casimirum Zielkowski modernum
Tenutarium Possessorem Bonor Kodultow parte ab altera Sub dato
Die Decima Nona Junij anno 1772 pro Summa Trium Millium
Florenorum Florene Polone pro annuis Decem annis Trium
annorum Conscriptus Deponitur Provide ad presentem Casum
Contractus Arendatorij Summam premissam in Tres annos
dispartiendo pro Quoque anno per Summam Mille Centum Sexagin
ta Sex Florenorum Grosorum Viginti Polone provenire debere Judicat
Signidem vero Expensae Litigiosae in Suppressionis jam elapsis ter
poribus occurebant Eas in Consideratione presentis habito, et Suppressionis

Proventus

Proventu per quotam centum sexaginta Sol Florenj et grossorum viginti
Polonj pro Copenais stallitando detruncando non nisi modo de Proventum
pro quilibet anno pro Summa Mille Florenorum Polonj Inventi et
Judicat Quod Maria Talarewskie Conjuges tanquam Domino adultitia
les Spectare debere Declarat Judicio et Quod Proventus ab Actu Expul
sionis ad Futurum Festum Sancti Joannis Baptistæ anno presenti Inuidenter
si deficiet Sto sed Annis Liquidando Summam Sabsilium Florenorum
Polonj efficienter et quidem Successores Vestorianos ad Bona Parentis pro an
nis Duobus jam autem tream Patrem emendando Jus adultalium in Subsor
tia Vestoriana habitam post Data mainti pro altero Duobus annis adiuen
tare Solvendi dependent judicat Comenere Judicat Quamquam vero Arcuque
missam violentam Expulsionem de bonis Kodultorum Jngressionibus Curbat
ossium Munus Ignotum Wepel Dapiferum Legrene Les varias ut potte Lordeum
Coretorum Argenti Sex mensuræ Varsaviense Intereptum Spe pro quo Co
reto per Florenos Septem Compensatum Judicat Quatuor centum Octuagin
ta Duos pro Pisi medio Coreto Florenos Quatuor Promiseminationibus stan
te Decessione mea Joannis Talarewski antea Quotam Decentorum Viginta
Orcs Florenor Polonj ob obsequenta Traditione officiosa Pena Decem
da Quinta post Festum Visitationis Gloriosissimæ Virginis Mariæ anno 1765
mi fundo Bonorum Kodultorum per officium Burgrabiale Cracov Florenj Se
ptem Actu Cracov Pena Data post Festum abrumpatur Statuta
visitationis Germanæ anno Col obstatuta Speciphcatis et Insemination
Consecutione Inventarij ad notatas Presupretantibus Lubitis in Numer
Viginti Tres Parvulis et Imbonibus Quotam Viginta Unus Florenos
no Polonj pro Inventarijs varijs Volatilibus Juvenis et Senilibus
Quotam Septuaginta Unum Florenj Polonj pro Bradatorio
Stante victuali Statu Mihi Talarewski extructo Quotam Viginta
Septem Florenj Polonj pro Necessarijs pro Col Bradatorio manentibus
quotam Decem Florenj Polonj pro Uno Pari Ignorum ad Fundo Duo
rum Kodultorum penes Expulsionem Interceptorum Quotam Centum Vi
ginti Florenorum Polonj ad Moderamine Judicij mescuendo Jure
mentum in hac Parte Nequit inter Distinctas tamen Personas
agitati Jngressionibus et Testimonijs Subditorum Kodultorum ea
Dolamen Traditione dicti pro mio dicti mei Wepel de Intereptis pro
missis Debus Lucide declarantibus pro quo Judicium Unum
Assignatas in Unum efficientes Summam Octingentorum Octo
Florenj Polonj pro mei Joannis Talarewski Dapiferi Hactenus
per Successores Vestorianos ad Substantia Parentali bonificare de
bere sententiat Decernendo Quatenus Successores Vestoriani Emendando
hereditatem Bonorum Kodultorum Chve mei Magni dij Conjuges
dicti Jure adultalij in Eadem Substantia Vestoriana habitis annis
ad aliud esse non referendo quinimo unus alterum Viginti Octo
Primam ad Onere Stabtoriano tam Personæ quo Salijs Juramen
to modo quo Supra Liquidatis decreto Condependentiali ultimando et rectum
Judicium dijudicatis et ad inventis profectis ad Jus adultalium Mo
rum Talarewskich Conjugum Subjectas in Unum Coagula

tam

Novem decem Millium, Octingentorum Triginta Duorum Florenorum Polonicalium grossorum Quatuordecim Polonicalium Emptionis dessignis Kodultowo, mera Securitate, per Dnum Joannem Zaleszeuski Papiferum Liechaviensem tantum Prouidendi. Jam autem alterandam Summam Sex Millium Florenorum Polonicalium pro Proventu ab Actu Expulsionis morum Zaleszewskich Conjugum tantam Summam Adiutas Ciuiles Possessores Despicientem et Debitum Kodultowo Debito per Judicium presens Landespensionale adinventam et eandem Summam Trium Millium ad Vitam Parentis Limet Subsessores Vestovianos alterum vero Trium Millium Mea Stelizabeth de Nowikesse ultimo Viduam Matrem Emundando Jus Suum Actualitium necnon pro Debitis Interceptis Circa Voluntariam Expulsionem per Judicium Taxatis et moderatis Certam Summam Octingentorum Triginta Florenorum Polonicalium Ipsem Mus Zaleszewskim Conjugibus Solis met Successores Vestovianos In et pro [illegible] post Festum Visitationis Gloriosissime Virginis Marie Actualitate Presentis Anni presenti Judicii Coram Actis Crene Locate Sub pena Trium Marcarum Puram Casu Contravencionis Circa Manifestationem Pacificam Supra fati Mus Wagdzki Conjuges Emundando Substantiam Vestovianam Leu Pretium Kodultowo a Jure Possessoris pro re Morum Zaleszewskim et eandem Summam Sexcentorum Florenorum Polonicalium Actualitio Condicionate Summas vero Religatas ad manus et Dispositionem Eorum Morum Zaleszewskich mera Transgressionem semper seruentis Solvendi et Realiter Enumerandi Lustra Lena Quatuor Decem marcarum Polonicalium Partim Prius Supra scripto et Sub Rigore Ed Judicio toti in Instanti Solvendi Quantum vero Spectat Spectant Expulsionales Res mias ad Judicium Suffitienter deductum est odium Mus Ignatium Wessel Papiferum Liechaviensem Eorum Kodultowo Heredem non pacifikata Summa Obligatoria virtute Cuius Mus Zaleszewskij Conjuges Insisterant Possessionis Subditorum Dominorum Kodultowo Retentionis Bonis Eiusdem Mus Mus Zaleszewskie et Potentia Expulsae Proventibus per Annos Sed minime et Super medictis Mus Zaleszewskie nullam Connexionem obtinuisse tangunt Possessionibus non nisi Summam Coram Actis Crene Peracta in Vigilia Festi Visitationis Gloriosissime Virginis Marie, Anno 1760. Octodecem Millium Nongentorum Triginta Florenorum et grossorum Octo Polonicalium nota ad prescriptum decreti Condispensationis ultimarum in minori Quantitate presentatae, et Coram denuo ad se Decernisse Duo Circa Cassatis Cypra scripta Presentationis Summe [illegible] uti nec adequatae et nullo precedente Processu de decreto Primi Emptionis existam diutius Retentione, Subsecutam non Pone Successores Vestovianos Evadendam et Traditione Bonorum Illegaliter provocata,

de

Evadere Penas de Caput suum by Sanitas Siquidem vero Rene
Personales Cum Patris olim Mri Ignatij Wespel Dapiferi Cracov
sien Extinctis Complerint Cruentalibus tamen Bonis per
tentia Injungendo Quatenus Supra scripti Successores Vespa sian
Leo Mus Wagradzki Interdendo Bal pro Eius modi Violenta Caput
sione de Prefatis Bonis Reductis per olim Mrum Ignatium Wespel
Dapiferum Cracovien Mris Zaluscensibus Tanta in Dewolutionem
Legis Vadium Capitaneale Simpsed Parte Vdelict Mri Joannis
Zaluscensis Dapiferi Cracovien pro Tribo Supra scripte Bonis
dis et Lubnicze Bal Decretor in Substitutionem Condemnatio
nis ex Parte Morum Zaluscensium Conjugum Super Successibus Vespa
sianis et Relicta olim Mri Wespel Andreæ Vidua Matre pro Judicio
Crem Duc Bal Sub Actu Feria Secunda in Vigilia Festi Sancti Andreæ
Apostoli Subiet Die Vigesima Nona Mensis Novembris Anno Millesi
mo Septingentesimo Septuagesimo Octavo In Actorum Petitorie
ductoribus obtentis Pena Dupliciter Quatuor Decies Marcarum Parti pro
Supra et Subnicze Bal Judicio huc per Medium Instantis Advocati
Quantum vero Spectat Successorum Szabsonianorum Actoratum Capon
dæ presentis in Tribo Bal Defensionis proinotus Judicium Resolven
do Exemptionem pro Substituta Desolutoriæ Condemnationis ad Decisa
rum Officialis negotij Desistendo ad presentem Terminum pro Judicio
Crem Duc Bal fautam Quem ad Judicium huc Deducitur Mrum Joannem
Zaluscensium Dapiferum Cracovien Tribo Bonorum Reductorum ad Actu
um Pena Secunda post Dom Natiuitatis Sancti Joannis Baptistæ proxima
anno Millesimo Septingentesimo Octuagesimo Octavo Per se Inscri
ptum Dem potenter Comparuisse et in Bal Tribo Condefensionis Successo
res Szabsonianos Intuitu Summæ Juridicalitatis Libi Libertatis Conde
mnare Omisisse pro Inde Judicium Decernit Quatenus Supra scripti
Mrum Zaluscensium Dapiferum Cracovien Eorum Juris Diffidentia Consul
tationis Substitutionem Condemnationis Super Successibus Szabsonia
nis obtentis et Actis Crem Duc Pena Sexta in Vigilia Festi Nati
tatis Gloriosissimæ Virginis Mariæ Anno Bal Statutæ Pena
Dupliciter Quatuor Decies Marcarum Polon Quo Diffidendo Successores Szabso
nianos et a memorato Successu Liberando Successibus Vespasianis
pro Tribo Eius Supra Substituti mensis et Subscripti Simili Solvat et Deli
ter Enumerabet Judicio huc per Medium Instantis Diffidendi Successores vero Sza
bsonianos Quouis Impetione Exercitio Supra fati Successus Vespasia
norum ac Mus Wagradzkianorum Liberos Solui et Exonerandos nec Quo Prae
sumi Nullo quidem modo Libere Obstante Jure Diffidentiæ Declarato Decreto
Presentis Vigore Prælegis Complices Mandatis Executionis Magistratuum reos Spe
dandi Judicium Liberum Fiat
Franciscus Ignatius Junosza Skiszewski Judex Trib Distr Rosz
Franciscus Ios Thomasius Notarius Trib Duc[illegible]

Officium Praesens Crenae Capitis Plocensis ad oblationem Gnosi Ignatij Strachocki Decretum Condescensoriale infrascriptum in Bonis inferius nominandae inter Partes introcententas per Judicium infraspecificandae officiose prolatum reproducentis ad Acticanae Actisque Personae ingrossandae suscepit in tenore sequenti. (inscribatur) Originale ejusdem Decreti circa Acta est relictum.

In Cro Plocensi Feria Sexta post Festum Visitationis Gloriosissimae Virginis Mariae proxima scilicet Die 8va Mensis Julij Anno Dni 1774.

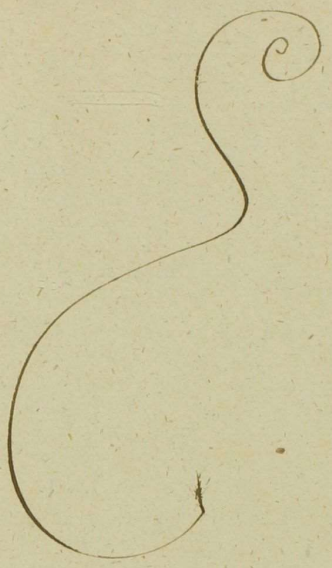

287

Działo się w Mieście Płocku na Terminie Kommissyi Likwidacyi Podatku Czopowego y Szelężnego przez uchwałę Konfederacyi Koronney przekazaney Innotesiensiami niżey wypisanemi naznaczonym we wtorek przed Swiętem Swiętego Marcina Biskupa nayblizszey to iest Dnia osmego Miesiąca Listopada Roku Pańskiego Tysiącznego Siedemsetnego Siedemdziesiątego Czwartego.

W Przytomnosci Wielmożnego y Urodzonych Leona Kozłowskiego Skarbnika Sieprskiego Klemensa Kozłowskiego Sekretarza Pieczęci wielkiey Koronney Jozefa Ciołkowskiego Komornika Ziemskiego Płockiego Antoniego Woźnickiego Regenta Mateusza Krzywkowskiego Burgrabiego Grodzkich Płockich Jana Makomaskiego, Jana Kocięckiego Jozefa Malinskiego, y Innych wielu Aktowi ninnieyszemu przytomnych, oraz Uczciwego Pawła Borzewicza z Borzewa Kmiecego Woźnego autentycznego Akt ninnieyszy Kommissyi przywołuiącego, y onemu Assystuiącego.

My Kommissarze uchwałą Konfederacyi Generalney Koronney do expedyowania ninnieyszey Kommissyi delegowani, Maximilian Bruno na Moykowach Sierakowski Woyski Wdztwa Płockiego, Jan na Krasniewach Gumowski Kommornik Ziemski, Jan z Romki Glinski Woyszczyc Wdztwa Płockiego, stosuiąc się do Uchwały Konfederacyi Generalney podpisem Ręki Jasnie Oświeconego

Xcia Jmci Adama Łodzi Poninskiego Mar-
szałka Generalney Konfederacyi Koronney
y Seymowego, y przyciśnieniem Pieczęci stwier-
dzoney w Aktach Ziemskich Płockich w Płonsku
na Rokach Ziemskich w Poniedziałek po Swię-
cie swiętey Jadwigi, to iest dnia siedemna-
stego miesiąca Listopada, Roku ninniey-
szego oblatowaney, którey treść takowa.
Adam Łodzia Xiąże Poninski Orderow Orła
Białego, y swiętego Stanisława Kawaler
Generalney Konfederacyi Koronney y Seymo-
wey Marszałek Generalna Konfederacya
widząc iako nieuchronne Potrzeby Publicz-
ne co dziennych wyciągaią wydatkow, kto-
rych Skarb Koronny dla ogołocenia Intrat
zastąpić niemoże, y Publicznych Funkcyi
opłacić nieiest wstanie, a że Obywatele
kosztem swoim sprawować muszą, Prze-
to na nadgrodę takich Unkosztow General-
ne Czopowe y Szelężne z miast y mia-
steczek wylikwidować y wybierać ustano-
wiła, a kiedy wyznaczona na ten koniec
Kommissya pod Dniem Dziewiątym
Sierpnia Roku teraznieyszego do miast
y Miasteczek Wdztwa Płockiego y Ziemi
Zawskrzynskiey swego dotąd nieodebra-
ła skutku, więc na mieysce rzeczoney
Kommissyi Powtorna per Praesens San-
citum Generalna Konfederacya wyzna-
cza Kommissyą y do tey czynności Wiel-
możnych Maximiliana Sierakowskiego
Woyskiego Płockiego, Gumowskiego Płoc-
kiego, Karola Sękowskiego Zawskrzynskiego
Kommornikow, Jana Glinskiego, Stanisła-
wa Wyciałkowskiego Praesentibus ustanawia,
ktorzy to Wielmożni Kommissarze nie-
zważaiąc na nieprzytomnych, innych

na nieprzytomność innych aby ich tylko
Dwoch w Lidzbie znaydowało się (: ktorą Lidz-
bę zawsze Wielmożny Sierakowski Woyski Płoc-
ki ad hunc actum za Prezesa wyznaczony
składać powinien :) expedyować będą, wkła-
daiąc na tychże Wielmożnych Kommissarzow
obowiązek Honoru y sumienności ażeby w cza-
sie sposobnym, iednakże iak nayprędszym y
przez Innotescensye Miastom wydać mia-
ne oznaczonym do Miasta Płocka lub Ra-
ciąża gdzie Commodior Locus Wielmożnemu
Sierakowskiemu Woyskiemu Płockiemu ia-
ko Prezesowi videbitur ziechawszy, a wszyst-
kim in genere Miastom y Miasteczkom
Województwa Płockiego y Ziemi Zawskrzyn-
skiey z Rachunkami y Regestrami przed sie-
bie stawić się rozkazawszy niezważaiąc na
żadne Libertacye Rachunek z Czopowego y
szelężnego Miastom wszystkim wrzeczonym
Województwa Płockiego y Ziemi Zawskrzyn-
skiey będącym za poprzedzaiącą Przysięgą
na wielkie Warow. Piwa wyrobienia y In-
nych Tronkow wyprzedanie y wyszynko-
wanie przez kogo należeć będzie wykonać
miana oddać przed sobą rozkazali y tego
Rachunku z iak naywiększą pilnością wy-
słuchali, y sposobem iak naydokładnieyszym
wylikwidowali, a podług tych wylikwido-
wanych y zaprzysiężonych Rachunkow od
Piwowarow y Innych wszelkich osob szynk
prowadzących, y szynki swoie maiących
Piniądze za Czopowe y szelężne przychodzą-
ce y przynależące się odebrali, a odebrane
przy Wielmożnym Sierakowskim Woyskim
Płockim złożyli, z ktorych odebranych Tenże
Wielmożny Sierakowski Jaśnie Oświecone-
mu Xciu Jmci Marszałkowi Konfederacyi
Koronney dla Rozrządzenia onych oddać
Rachunek powinien będzie, gdyby zaś kto-
re Miasto lub Miasteczko Likwidacyi uczy-
nić.

y należytości od nich za Czopowe y szelężne
u nich zaległe aż do Czasu Likwidacyi
przez ninieyszą Kommissyą wyrachowa-
ney y należącey się opłacie wzbrania Dłu-
tedy nieposłuszni Exekucyą Woyskową do
zadosyć uczynienia ninieyszey ustawie
przyciśnieni będą. Dato w Warszawie Dnia
Dwudziestego Miesiąca września Roku Ty-
siącznego Siedmsetnego Siedmdziesiątego
Czwartego Adam Łodzia Xiąże Poniński
Marszałek Generalney Konfederacyi y
Seymowey manu propria za poprzedzaiące-
mi oraz według opisu teyże uchwały
przez nas Kommissarzów wydanemi In-
notescensyami w tychże Aktach Ziem-
skich Płockich pod Aktem Oblaty Uchwa-
ły Generalney Konfederacyi oblatowa-
nemi w tym Opisie My Kommissarze
podpisami Rąk naszych wyrażeni Pra-
wem Uchwały Konfederacyi Generalney
w Warszawie Dnia Dwudziestego Mie-
siąca września Roku ninieyszego Tysiąc-
nego Siedmsetnego Siedmdziesiątego Czwar-
tego datowaney podpisem Ręki Jaśnie
Oświeconego Xcia Jmci Adama Łodzi
Ponińskiego Marszałka Generalney Kon-
federacyi y Seymowego przy przyciśnieniu
Pieczęci Seymowey ztwierdzoney y do Xiąg
Ziemskich Wodztwa Płockiego w Płońsku
na Rokach Ziemskich w Poniedziałek
po święcie świętey Jadwigi nayblizszey
to iest Dnia Siedemnastego Miesiąca
Października w tymże Roku przez Obla-
tę podaney do Likwidacyi Czopowego
y Szelężnego z Miast y Miasteczek Woje-
wodztwa Płockiego y Ziemi Zawskrzyń-
skiey wyznaczeni Wszystkim wobec y ka-
żdemu z osobna Miast Miasteczek Woje-

wodztwa

woiewodztwa Płockiego y Ziemi Zawskrzyn
skiey Jego Krolewskiey Mci Duchownych
y Ziemskich Sławętnym Magistratom
Urzędom Prezydentom Burmistrzom Pi
sarzom Cechmistrzom Piwowarskim y Oby
watelom Miast y Miasteczek oraz Jaśnie
Wielmożnym Wielmożnym Jmciom Pa
nom Duchownym y Swieckim Possessye
y Jurisdykcye swoie wtychże Miastach
y Miasteczkach maiącym ninnieyszą
Jnnotescensyą wiadomo czyniemy y
mocą Uchwały Generalney Konfedera
cyi rozkazuiemy, abyście przed nami
y Sądem naszym Kommissarskim
w Mieście Płocku Dnia ósmego Mie
siąca Listopada Roku ninnieyszego
ziechać maiącym z rachunkami y Rege
strami porządnie spisanemi wszelkich
Propinacyi wyrobionych warów Piwa
y Jnnych Trunków iakichkolwiek
przekupionych, wyszynkowanych y wy
przedanych, stawili się do wyrachowa
nia Czopowego y Szelężnego za poprze
dzaiącemi Juramentami a to pod Ry
gorem Sancito Generalney Konfedera
cyi sciągnięć na Was przekazanym
Stawcie się tedy na czas wyżey wyznaczo
ny y do Likwidacyi z wszystkich lat za
ległych Bądźcie gotowi, oraz do wymiłey
zniey satysfakcyi, ktore to Jnnotescensye
wraz z przyłączonym extraktem Oblaty
Sancitum aby iak nayprędzey każdego
Miasta y Miasteczka doszły via Cursoria
zacząwszy od miasta Płonska do Miasta
Płocka, Bielska Sieprca Radzanowa Srzen
ska

Bieżunia, Kudzborka, Mławy, Gniedzborza
Drobina, przesyłać zdawanym Dokumen-
tem podpisami Burmistrzów stwier-
dzonym którego dnia y godzin odbierać
będą, nakazuiemy. Dało w Płońsku Dnia
Siedemnastego Miesiąca Października
Roku Pańskiego Tysiącznego Siedemset-
nego Siedemdziesiątego Czwartego.
Maximilian Bruno Sierakowski Woy-
ski Woiewodztwa Płockiego Kommis-
sarz per sancitum do Likwidacyi
Czopowego wyznaczony manu pro-
pria, Jan Gumowski Komornik Ziem-
ski Woiewodztwa Płockiego Kommis-
sarz per sancitum do Likwidacyi Czo-
powego y Szelężnego wyznaczony. Na
fundamencie wyżey opisaney uchwały
po wydanych Innotescensyach każdemu
w osobności Miastu y Miasteczku Wo-
iewodztwa Płockiego obwieszczonych i do
wiadomości podanych na Termin Kom-
missyi dzisieyszey Innotescensyami wy-
żey wypisanemi naznaczony tu do
Miasta Płocka ziechaliśmy Jurisdykcyą
naszą Kommissarską obwołaniem przy-
tomnego woźnego ogłosić y ufundować
zleciliśmy y Stron do rosprawy Likwi-
dacyi Czopowego y Szelężnego należą-
cych dla stawienia się przed Sądem
naszym temuż wyżey wyrażonemu
woźnemu autentycznemu przywo-
łać rozkazaliśmy na którego przywo-
łanie urodzony Józef Łosowski Instygator
Ziemski Płocki Imieniem Skarbu Koronne-
go czyniący Powód o ~~[illegible]~~ ~~[illegible]~~
~~[illegible]~~ Sławetni Antoni Jędrzejowicz Prezy-
dent y Łukasz Wiergowski Radny Miasta
manu propria.

Płocka

Płocka osobiście, Stawętni ~~Jchmć Panowie~~ Anto-
ni Sikorski Woyt Fabian Starogrodzki, Ona
ry Kiemk Woyciech Przykulski, Grzegorz Bocu-
szewski, Jakob Małaszewicz Radni Miasta
Płocka, Jchmci Bławam, przez tegoż Jm Pana Woy
ciecha Przykulskiego swoim y tychże zwyż wyra-
żonych imieniem osobiście Stawetni ~~Jchmć~~
~~Panowie~~ Jerzy Jędrzejowicz Ławnik Miasta
Płocka osobiście Stawętny Bakr Kochanski
Pisarz miasta Płocka przez Stawętnego ~~Pa~~
~~na~~ Woyciecha Przykulskiego Stawętny Łukas-
zewicz Ławnik miasta Płocka osobiście, Sta-
wętny Jan Golba mieszczanin miasta Płoc-
ka przez Stawętnego Jerzego Jędrzejowicza, Sta
wetny Wawrzeniec Urbniewski Ławnik Mia-
sta Płocka przez Stawetnego Woyciecha
Przykulskiego. Stawętna ~~Jm~~ Pana Cecylia
Bokszowiczowna przez Stawętnego Łuka-
sza Kleyna. Przewielebny Jm Xiądz Konstan-
wolicki Konwentu Płockiego Zakonu Świę-
tego Norberta Proboszcz Bławany swoim y
wielebnych Jchmć Panien Zakonnych tegoż
Konwentu Płockiego Bławanych imieniem
przez Wielebnego Jmci Xiędza Ludwika
Machacewicza Dóbr Konwentskich Eko-
noma Jasnie oświecony Xiąże Jmć Grzy
Michał Poniatowski Biskup Płocki, Bława
ny, przez urodzonego ~~Jmci Pana~~ Mateusza
Krzywkowskiego Burgrabiego Grodzkiego
Płockiego, Wielmożny Jmci Pan Onufry Na
siemcie Bromirski Płocki, Płdnik, Radzi
kowski etc. Starosta Bławany przez tegoż.
Przewielebna Kongregacya Domu Mysy-
onarskiego Płockiego Bławami przez wielebne
go Jmci Xiędza Pawła Kondratowicza Bo-
jego Jmci Xiędza Pawła Kondratowicza Bo-
żego Jmci Xiędza Pawła Kondratowicza Bo-
żego Jmci Xiędza Pawła Kondratowicza Bo-
ż

Adam Kulpinski przez urodzonego Jmci
Pana Mateusza Krzywkowskiego Burgra-
biego Grodzkiego Płockiego. Jchmc Xięża Wi-
karyuszowie Kadedralni Płoccy y urodzony
Jmc Pan Antoni Woznicki Regent Grodzki
Płocki Pozwani przez tegoż Jmci Pana Regen-
ta swoim y Jchmc Xięży Wikaryuszów Jmie-
niem osobiscie. Niewierni Lewek Alexandro-
wicz, Hersiek Salamanowicz, Hers Moszko-
wicz, Jciek Lewkowicz, y pozostała niewierne-
go Abrahama Jakubowicza Pozwani osobi-
scie. Niewierni Lewek Berkowicz y Jcma
Berkowicz dawnieysi arędarze ~~dawnieysze~~
Propinacyi Wgo Starosty Pozwani osobiscie
Sławętni Wawrzeniec Mroczynski Prezy-
dent Adam Czuperski Pisarz y cały urząd
y Obywatelstwo mieszczan miasta Biel-
ska Pozwani przez tychże Sławętnych
Mroczynskiego y Czuperskiego swoim y ca-
łego miasta Bielska Jmieniem osobiscie
Urząd miasta Sierpca y całe obywatel-
stwo tegoż miasta Mieszczanie Pozwani
przez Sławętnych Jgnacego Parulskiego
y Woyciecha Strogulskiego Radnych mia-
sta Sierpca swoim y całego miasta Jmie-
niem osobiscie. Sławętny urząd miasta
Raciąża y całe obywatelstwo Mieszczan
tegoż Miasta Pozwani przez Sławętne-
go Piotra Choinkę Radnego swoim y
całego miasta Jmieniem osobiscie
Sławętny urząd Miasta Mławy y ca-
łe obywatelstwo Mieszczan Pozwani
przez Sławętnych Woyciecha Kawczyn-
skiego Pisarza y Felicyana Drozdalewi-
cza Mieszczanina tegoż Miasta swoim
y całego Miasta Jmieniem osobiscie

Przed Sądem naszym ninnieyszym Kommis-
sarskim stawili się, których stron stawaią-
cych tak urodzonego Łossowskiego Imieniem
Skarbu Koronnego czyniącego Powada, iako
y zaprozwanych sporów między sobą czynio-
nych do Sądu wniesionych, Sąd Kommis-
sarski wysłuchawszy na zadosyć uczynie-
nie zapadłey uchwały Generalney Konfede-
racyi Koronney, z którey ninnieyszey Kom-
missyi u=Fundowania iest Jurisdykcya
w porządku likwidacyi Podatkowania Czo-
powego y Szelętnego od Miast y miaste-
czek Wdztwa Płockiego y Ziemi Zawskrzyń-
skiey Skarbowi Koronnemu przynależącego
tymże miastom y miasteczkom Wdztwa
Płockiego Pozwanym stawaiącym Rege-
stra Propinowanych Likworów ~~Piwa Wodek~~
~~y Miodów~~ wyrobionych warow Piwa, wypa-
lonych Garcy Gorzałek, wysiwonych miodów,
y tych wszystkich Trunków Beczkami, Kuf-
fami y Okszestami, ryczałtem wyprzedanych
lub Garcami wyszynkowanych, takoż prze-
wożonych, y wyszynkowanych spisane
przed Sąd swoy komportować na tych miast
nakazaliśmy, a Ponieważ Miasto Sieprc
stawaiące Regestra ~~w~~ wyrobionych warow
Piwa oraz liczby Garcow mieyskich do pale-
nia Wodek w mieście tylko mimo Propina-
cyi przez Synagogę Sieprską wszynku czy-
nioney y Garcow u teyże Synagogi do pale-
nia Gorzałek znayduiących się podało liczby
tas wielości wypalonych Gorzałek co
Rocznie, Beczek lub Kuffów, oraz wyszynko-
waney na Garce Gorzałki w Rejestrach
swoich niewyraża, przeto co do Gorzałek
wypalonych wyprzedanych y wyszynko-
wanych aby dokładne w liczbie wielości

miasto Sieprc

spisane Regestra Beczek y Garcy Gorza
łek komportowali, a to na tych miast przy
kazuiemy, aże rzeczone miasto Sieprc we-
dług ustawy Wdztwa Płockiego Prawo
wybierania Podatków Czopowego y Sze-
lężnego y Dysponowania onym na-
owczas maiącego od każdego Garca
na każdy Rok po złotych sześć iakoby
wypłacać dysponowane było y przeto
na Fundamencie tey dysponowaney
Garcowey co Roczney od nich Płacy, Rejes-
trów liczby Beczek y Garcy Gorzałki nie
pisali, y onych komportować że z tych
miar niemogą wnoszą, y na poparcie
wniesienia niemożności komportowania
takich Regestrow przysięgę dopełnić ofia-
ruią się, dlaczego Sąd Kommissarski przy
puszczenie onych do poprzysiężenia
w tey mierze uznawszy sądzi, ażeby iedan
z Urzędu miasta Sieprca poprzysiągł
w tych słowach; iż liczby Beczek y Garcy
wypaloney y wyszynkowaney Gorzał-
ki dla postanowioney ryczałtowey Pła-
cy z dyspozycyi Wdztwa od każdego Gar-
ca niepisali, y takich Regestrów kompor-
tować niemaią sposobu, y że liczbę wy-
robionych warów Piwa, wyprzedanych y
wyszynkowanych w Rejestrach kompor-
towanych, oraz liczbę Garcy do palenia
Gorzałek u mieszczan będących spra-
wiedliwie bez umieyszenia spisali, y nic
na szkodę Podatku Czopowego y Szelęż-
nego w tymże Rejestrze nieopuścili, Do-
pełnił też przysięgę Sławętny Jakob
Wroblewski dawnieyszy Burmistrz
a teraz Podburmistrz Miasta Sieprca
w obecności Sądu, z zwykłym zacho-
waniem przyzwoitości Przysięgi, po

którey

po którey wykonaney toż miasto sieprc
co do komportowania nakazanego Reje
strów w zadosiu uczynieniu Przekazowi Sądu
swego wolnym czyni, a zawieszaiąc roz
trząsnienie Rejestrów innym miastom
komportować nakazanych, do likwida
cyi komportowanych przez Miasto Sieprc
Rejestrów Sąd przystąpił, które Rejestra
dostatecznie zlustrowawszy y z Dekretem
ostatniey likwidacyi na Terminie Kon
descensyi w Poniedziałek po Swięcie Swię
tego Marcina Papieża to iest Dnia Czwar
tego Listopada Roku Tysiącznego, Siedm
setnego Szesdziesiątego ósmego między
Przeswiętnym Wdztwem Płockim, y Mia
stami tegoż Wdztwa przez Sąd Ziemski
Płocki ferowanym, w aktach Grodzkich
Płockich we Czwartek przed Dniem Swię
tych Trzech Królów, to iest Dnia Piąte
go Stycznia ~~oblatowanym~~ Roku Tysiącz
nego Siedmsetnego Szesdziesiątego Dziewią
tego oblatowanym, zkonfrotowawszy Po
niewaz toż Miasto według opisu rzeczo
nego Dekretu do Dnia Pierwszego Mie
siąca Marca Roku Tysiącznego Siedm
setnego Szesdziesiątego Siodmego z Po
datku Czopowego y Szelężnego rachunek
oddali, y według uczynionego rachun
ku Przeswiętnemu Wdztwu wypłacili
się, więc Sąd innieyszy według ob
mowy Dekretu wyżey wyrażonego
Rejestra Miasta Sieprca od Dnia te
goż do którego Rachunek był odda
ny Pierwszego Marca, Roku Tysiącz
nego Siedmsetnego Szesdziesiątego Siodm
mego

Siodmego komportowane aż do Dnia
Piątego miesiąca teraźnieyszego Listo-
pada, w Roku ninnieyszym zlikwi-
dowawszy, od wyrobienia Trzechset
osmdziesiąt w przeciągu Czasu wyżey
wspomionym Warów Piwa, w każdym
Warze, równie po szesnascie Beczek
starey miary znayduiących się a-
nową miarę po dziewięć Beczek y
Garcy dwadzieścia Cztery wynoszą-
cych według zas zwyczaiu y obmowy
z likwidacyj dawnieyszych Wdztwa
Płockiego, od każdey Beczki starey
miary po Groszy dziesięć Polskich
na Podatek Czopowego zwykłego wy-
płacenia summę wraz skompu-
towaną od przerzeczonych Trzechset
osmdziesiąt Warow Piwa Dwa Tysią-
ce osmdziesiąt złotych Polskich na
Podatek Czopowego z Rejestrow kom-
portowanych, uczynioney dostatecz-
ney likwidacyj wyciągniot z Propi-
nacyj zaś Gorzałczaney, Ponieważ Re-
jestrow wyszynkowania y wyprze-
dania Gorzałki w sądzie niekompo-
towali y niemożność komportowa-
nia, Przeto sąd Kommissarski od
liczby tylko Garcy do palenia Gorza-
łki u mieszczan znayduiących w Re-
jestrze zaprzysiężonym specyfikowa-
nych, według ustawy Wdztwa po-
szesc złotych na Rok od każdego Gar-
ca do palenia Gorzałki summę zło-
tych Polskich Dwieście Cztery od
Czasu przeszłey likwidacyj do Dnia
dzisieyszego in oim Podatku szelężne

zaprzysięgli

go

szelężnego wyrachował, w przyszłych
zaś czasach Rejestr wypalenia wyprze-
dania y wyszynkowania Gorzałek, Be-
czek Oksefftow y Garcy, spisywać y do
likwidacyj podawać temuż Miastu
nakazuie. Aże toż Miasto Sieprc z przy-
cisnienia Woyska ~~swego~~ zwiąskowego w Roku
Tysiącznym siedmsetnym siedmdzie-
siątym Pierwszym za Kwitami siedmiu
w sądzie ninnieyszym okazanemi przez
Rotmistrzow, y Kommissarzow Wdztwa
Płockiego danemi, summę Dziewięcset
Dziewiętnascie złotych Polskich in oim
Czopowego przez miasto toż wypłaco-
ną okazuie, y rzetelność wypłacenia
Jey Przysięgą poprzeć ofiaruie się, dla
czego Sąd ninnieyszy przypuszczone-
mi onych do Przysięgi uznaiąc naka-
zuie, aby Trzech mieszczan z Radnych
Miasta Sieprca przysięgli, w tym wyra-
żeniu iako summę Dziewięcset Dzie-
wietnascie złotych z kwitow w sądzie
okazanych z pokazuiącą się z Podatku
Czopowego iedynie, nie na zastąpienie
żadnych Jnnych włożonych na Mia-
sto Podatkow, ~~[illegible]~~ zupełnie według tych
że kwitow wypłacili, wypełnili tęż
Przysięgę Sławętni Woyciech Strogul-
ski, Stanisław Jasiakiewicz, y Franci-
szek Kapiaszewicz, Radni miasta Siepr-
ca po ktorey wykonaney za rzetelne
wypłacenie summę wyżey wyrażo-
ną Dziewięcset Dziewiętnascie złotych
uznaiąc y onęż z sum wylikwidowanych
Czopowego y Szelężnego wytrącaiąc resztu-
iącą

resztuiącą Summę nadwytrąconą z Czo=
powego y Szelężnego przychodzącą, Ty=
siąc Trzysta Szesdziesiąt Pięć złotych
Polskich wynoszącą, aby miasto Sieprz
na Wtorek po Swięcie Swiętego Mar=
cina nayblizszy w Roku ninnieyszym
w Deposit Kancellaryi Grodzkiey Płoc=
kiey przed Aktami Grodu tegoż za kwi=
tem Urodzonego Antoniego Woźnickie=
go Regenta Grodzkiego Płockiego wyli=
czyli y wypłacili, a to pod karą wy=
wołania przy autentyczney przez U=
rodzonego Łossowskiego Powoda uczy=
nie mianey Skardze ogłosić naznaczoną
Poskonczoney Kategoryi Mia=
sta Sieprca do Rossądzenia Kategoryi
Miasta Mławy Sąd przystąpił, abo
niewaz Miasto Mława po zapadłym
Dekrecie w Raciążu na Rokach Ziem=
skich Płockich w Poniedziałek przed
Dniem Swiętey Jadwigi w Roku Ty=
siącznym Siedmsetnym Szesdziesią=
tym Piątym, między Przeswietnym
Wdztwem Płockim y Miastami te=
goż Wdztwa Ferowanym dotąd
żadney likwidacyi z Podatku Czo=
powego y Szelężnego nieczynili, y przy
Dekrecie ostatniey likwidacyi na
Terminie Kondescensyi z Innemi
Miastami w Płocku czynioney w Ro=
ku Tysiącznym Siedmsetnym
Szesdziesiątym siodmym wzdać
się dopuścili, y lubo od Aktu De=
kretu w Raciążu zapadłego Reje=
stra Propinowanych Likworow
spisane

Termin Liczenia

miasto Mława

spisane komportować by powinni
że jednak tymże Dekretem ryczałto-
wa co Rocznie summa według kombi-
nacyj z Wdztwem pozwtych Dwiescie
osmdziesiąt na Podatek Czopowego y
Szelężnego płacie przez nich in subse-
quens nakazana, y przeto na Funda-
mencie tey kombinacyj po zapadłym
Dekrecie w Raciążu przez lat dwa y mie-
sięcy dwa Rejestrów niepisali, dopiero
od Dnia Pierwszego Grudnia w Roku
Tysiącznym siedmsetnym szesdzie-
siątym siodmym do czasu teraźniey-
szego spisany Rejestr w sądzie nin-
nieyszym komportuią, a zas z lat dwoch
y dwoch miesięcy dawnieyszych
z których Rejestrów niepisali według
kombinacyj z Wdztwem uczynioney
rachować się ofiaruią, wyszynkowa-
nych zas Gorzałek, lub Beczkami
wyprzedanych w Rejestrach swoich
równiesz iako y miasto siepre niewy-
razaią, lecz tylko zwyczaiem ryczał-
towego od Kotła czyli Garca posta-
nowienia przez Wdztwo Płacy, licz-
bę Garcy do Palenia Gorzałki w mie-
scie u mieszczan będących specifiku-
ią, nadto od Propinacyj Miodu ża-
dnych Prowenienciy niekładą, y ze
dwoch tylko mieszczan Miod czasa-
mi szynkuią, którzy ta niesą przyto-
mni, y że przedtym niebyli obowięzy-
wani do Płacy wnoszą, Przeto Sąd nin-
nieyszy rzeczone Rejestra przez miasto

Mławę

Mławę komportowane co do wyrobie
nia y wyprzedania Piwa oraz wyraże
nia wielości kotłow czyli Garcy do Pale
nia Gorzałki spisane, iako są prawdzi
we y bez umieyszenia Beczek wyro
bionego y wyprzedanego Piwa, oraz
wielości Garcy do palenia Gorzałki
u mieszczan będących spisane, y że
wyszynkowanych Gorzałek y Mio
dow żadnych Rejestrów niemaią,
przez iednego z Mieszczan poprzy
siąc nakazuie a to natychmiast, Gdy
zaś rzeczone Miasto Mława po nakaza
ney sobie naprawdziwe Rejestrow
spisanie przysędze też Rejestra dopie
ro pozaszłych na Kommissyą Teraźniey
szą Innotescensyach za wypytaniem
tylko od mieszczan wiele który przez
lat siedm mogł wyszynkować Piwa
na pamięć spisane wyznaią, a nie
maiący mieyskich Browarow, że
każdy u siebie mieszczanin zwykł ro
bić Piwo, y one zprzedawać przyznaią
y przeto rzetelności spisania swoich
Rejestrow poprzysiąc wzdrygaią się
ale bardziey ugodzoną przedtym zwo
iewodztwem płacą za wszystkie lata
od ostatniey kalkulacyi wypłacić życzą
sobie, Przeto Sąd Kommissarski z prze
ciwnemi onych bydź w Punkcie nie
komportowania dokładnich Rejestrów
Przekazowi swego Sądu uznaiąc za
zprzeciwienie się w tym Przekazaniu
oraz za niepilność w spisywaniu Reje
strow.

Rejestrow do likwidacyj Czopowego y sze-
lężnego ukaranemi bydz sądzi, y liboby
większą ponieść powinni karę, wzgląd
iednak na czasy przez te krytyczne maiąc
a ztąd zamieszaniu nieiaką niesposobność
zważaiąc naznacza aby winę iedne czter-
nastu grzywien stronie powodowey
a do sądu przez połowę, a to natychmiast
zapłacili pod karą wywołania przy do-
konczeniu Dekretu likwidacyj ninniey-
szey ogłosić miana, iednakże na popar-
cie Prawdy Ich wyznania aby ieden z mie-
szczan poprzysiągł iako przez te lata od
ostatniey likwidacyj co rocznych Reje-
strow wyrobionych wyprzedanych lub
przewoźnych y wyszynkowanych Pi-
wa y Gorzałek oraz miodów niespisy-
wali y tak dokładnych Rejestro kom-
portowania niemaią sposobu a to na
tychmiast sąd nakazuie swoim y całe-
go miasta imieniem Poprzysiągł w tych
słowach Sławętny Felicyan Drozda-
lewicz Mieszczanin w obecności sądu
zachowuiąc zwykłą przyzwoitość Przy-
sięgi po ktorey wykonaney Przysiędze
Sąd według kombinacyj z Wdztwem
Płockim w Dekrecie Ziemskim Płoc-
kim w Raciążu ferowanym de aktu
wyżey wyrażonym opisaney kwoty
co Roczney Płacy za lat Dziewięć od
ostatniey likwidacyj z tymże miastem
za Dekretem w Roku Tysiącznym
Siedmsetnym Szesdziesiątym Piątym
około Swięta Swiętey Jadwigi czynioney
aż do czasu teraźnieyszego po złotych Pol-
skich

Polskich Dwiescie osmdziesiąt naka-
zdy Rok likwiduiąc ryczałtową za-
całe lat Dziewięć summę co Rocz-
ney Płacy Dwa Tysiące Pięcset dwa-
dziescia złotych Polskich na Podatek Czo-
powego y Szeleznego większą iednak
stem szesciudziesiąt Pięcie złotych nad
pokazuiącą się zwylikwidowanych
niedokładnych Ich Rejestrów wyra-
chował. aże toż Miasto niegdy Wiel-
możnemu Karolowi Bonkowskie-
mu Skarbnikowi Płockiemu w Ro-
ku Tysiącznym Siedmsetnym Sze-
sdziesiątym Szostym dnia Siedmna-
stego Miesiąca Listopada Summę
złotych Polskich Dwiescie szesdzie-
siąt, y Wielmożnemu Marcinowi na
Zawidzach Zorawskiemu na ow czas
Czesnikowi y Marszałkowi, a teraz
Podstolemu Wdztwa Płockiego w Ro-
ku Tysiącznym Siedmsetnym Sze-
siątym Siodmym Dnia Osmego Czer-
wca Kwotę Tynfów Pięćdziesiąt osm
Groszy szesnascie za kwitami przez
tychże Wielmożnych Jmciow danemi w sądzie
okazanemi z dyspozycyi z Wdztwa
wypłacili, ktore te Summy wypła-
cone wraz z komputowane Trzysta
Trzydzieści złotych y Groszy cztery wy-
noszące z Summy na Podatek Czopowe-
go y Szeleznego od tegoż miasta przy-
chodzącego wyrachowaney wytrąci-
wszy, resztuiącą Summę dwa tysiące

Summa.

sto.

Tysiące sto osmdziesiąt dziewięć złotych
Groszy dwadzieścia sześć Polskich nad
wytrącona wynosząca aby miasto
Mława w Piątek w Wigilią świętey Elż-
biety to iest na dzień osmnasty Listo-
pada w Roku ninnieyszym do Depo
zytu Kancellaryi Grodzkiey Płockiey
przed aktami Grodu tegoż zakwitem
urodzonego Antoniego Woźnickiego
Regenta Grodzkiego Płockiego wypła-
cili, y rzetelnie wyliczyli ato pod karą
wywołania w przypadku niewyliczenia
przyzaniesioney przez urodzone-
go Łossowskiego Powoda przed temiż
aktami autentyczney skardze ogłosić
miana. Sąd ninnieyszey Kommissyi
rozkazuie oraz aby toż miasto Mława
na przyszły czas Rejestra wyrobio
nych Piwow, Wymiodow wypalonych Gorzałek
lub przewoźnych Kuffow Oksefftow wy-
przedanych y wyszynkowanych do przy
szłych Likwidacyi Czopowego y szeli-
znego porządnie spisywali serio upo-
mina. Poskonczoney Kathegoryi Mia-
sta Mławy Miasto Bilsk ze swo
ią likwidacyą przystąpiło y Re
gestra wyrobionych Piwow y wy-
szynkowanych, przewożonych
Gorzałek od Roku tylko Tysiącz
nego siedmsetnego szesdziesiątego
siodmego spisane komportuią od

Cathegoria Bilska miasta

ostatniey

ostatniey zas likwidacyi to iest od
Dekretu Ziemskiego Płockiego w Ra
ciążu w Roku Tysiącznym Siedmse-
tnym Szesdziesiątym Piątym Fero-
wanego Rejestra spisane kompor
towaćby powinni lecz że według
kombinacyi z Udziłwem uczynioney
w Dekrecie przerzeczonym Ziemskim
Płockim wyrażoney za Czopowey
szelężne ugodzoną kwotę co roczn-
nie wypłacać obowiązani byli, y =
przeto na Fundamencie tey ugo-
dy Rejestrow, wyszynkowanych Trun
ków przez lat dwa niepisali, prze-
to Sąd Kommissyi na niemożność
komportowania Rejestrów z dwoch
lat pierwszych po ostatniey likwi
dacyi iako onych niepisali, ~~przeto~~
~~Sąd Kommissyi~~ y że komporto-
wane Rejestra wyszynkowanych
likworow są prawdziwie spisa-
ne y nic na umieyszenie Podat-
ku Czopowego y szelężnego w nich
nieopuszczono przez iednego z mie-
szczan poprzysiądz nakazuie) a to
natychmiast, poprzysiągł Sła-
wętny Adam Czupersky Rewizor Mia
sta Bilska* w wyznaczoney Obmowie
w obecności Sądu zwykłym zachowa
niem przyzwoitości Przysięgi po któ-
rey wykonaney Sąd do likwidacyi
Rejestrów przystąpił, a wy likwido

* swoim y całego miasta imieniem.

wausz

a wylikwidowawszy z tychże Rejestrow
od Roku Tysiącznego Siedmsetnego ~~[illegible]~~
szesdziesiątego Siodmego aż do czasu
wigilij Narodzenia Swiętego Jana Chrzy
ciela w Roku teraznieyszym przeszłey
(ponieważ w tym Roku cała Propinacya
na uspokoienie Długu mieyskiego
zadzierżawili) wyrobionych y wyszyn
kowanych Beczek Piwa Tysiąc dwie
scie osmdziesiąt cztery y pół Gorzałki
zas kupowaney a w mieście wyszyn=
kowaney Beczek w liczbie sto czterdzie=
sci cztery y Cwiartek Trzy starey mia=
ry ponieważ w tym Miasteczku Gar
cy do palenia Gorzałek niemaią od=
których, to iest od każdey Beczki Piwa
po Groszy dziesięć, a od każdey Becz
ki Gorzałki po złotych dwa według
zwyczaiu odbierania przez Wdztwo
tych Podatków, Summę na podatek
Czopowego y Szelężnego wraz skom
putowaną Siedmset Siedmnascie
złotych Groszy dwadziescia Polskich
wyrachował, za dawnych zas lat
dwa w których Rejestrow propi=
nowanych likworow niespisali
Ponieważ przedtym według obmowy
Dekretow po złotych Pięćdziesiąt z ka=
zdego Roku za Czopowe y Szelężne
wypłacać obowiązani byli, Przeto
za dwa Roki według kombinacyi
z Woiewodztwem, Summa złotych
Polskich.

Polskich Sto należyc powinna, aż
toż miasto Bilsk po ostatniey li-
kwidacyi niegdy Wielmożnemu Ka-
rolowi Bonkowskiemu Skarbni-
kowi Płockiemu za kwitem Ręcz-
nym Dnia pierwszego listopada
Roku Tysiącznego Siedmsetnego
Szezdziesiątego Szostego w Bilsku
danym złotych Polskich Piedzie-
siąt za osobnemi zas dwiema
kwitami Woyska zwiąskowego
Kommendantow złotych Polskich
sto dwadziescia in vim Czopowe-
go wypłacić mieli y kwitami ręcz-
nemi w sądzie okazanemi dowo-
dzą, dlaczego Sąd rzetelność wy-
płacenia tychże kwitow przez
iednego z mieszczan za przysiąg
nakazuie, a Ponieważ Sławętny
Adam Czupersky swoim y całego
Miasta Imieniem zaprzysiągł.
Przeto za rzetelne tych kwitow
wypłacenie uznawszy, y onęż
z summy za Czopowe y szelę-
żne wyrachowaney wytrąciwszy
nakazuie aby toż miasto Bilsk
Summa Summę Sześćset czterdzieści Sie-
złotych groszy dwadziescia Pol-
skich za Czopowe y szelężne
przynależącą nad wytrącone
kwoty

kwoty restuiącą Do Depozytu Kan
cellaryi Grodzkiey Płockiey za kwitem
urodzonego Antoniego Woźnickiego
Regenta Grodzkiego Płockiego na
Terminie Miastu ~~Sieprcu~~ Mławie do za-
płacenia przekazanym pod takąż
karą zapłacili y rzetelnie wyliczyli
Co się tycze kategoryi Miasta Raciąż
Raciąż za Podatku Czopowego y Szelężne-
go przy ostatnym Dekrecie między
Przeswietnym Wdztwem Płockim
y Miastami onegoż na Terminie
Kondescensyi w Miescie Płocku
w Poniedziałek po Swięcie Swiętego
Marcina to iest dnia Czwartego
Listopada w Roku Tysiącznym
Siedmsetnym Szesdziesiątym Os-
mym Ferowanym, w Grodzie Płoc-
kim we Czwartek przed Dniem
Swiętych Trzech Krolow Dnia
Piątego Stycznia Roku Tysiącz-
nego Siedmsetnego Szesdziesią-
tego dziewiątego oblatowanym
likwidowanego lubo toż Miasto
Rejestra Propinacyi likworów
to iest Piwa wyrobionego y Gorzał-
ki przewożoney y wyszynkowa-
ney od ostatniey likwidacyi do
tych czas spisane komportowali
y z tychże Rejestrów wyszynkowa-
nych Trunków Piwa Beczek Ty-
siąc

Tysiąc sto Pięć Gorzałki zas Be=
czek Trzysta Trzydzieści sześć
okazuie się z których summa zwy=
czaiem ułożonego Podatku przez
Woiewodztwo Tysiąc sto siedm=
dziesiąt sześć na Podatek Czopo=
wego y szeleznego należyć by
powinna, lecz in vim tegoż Po=
datku Czopowe y szeleżne ia=
ko dowodzą okazanemi Kwi=
tami Kommendantow Woyska
związkowego summę siedm=
set ośmdziesiąt osm złotych
Polskich wypłacili nad które
wypłacone tylko by summa
Trzysta osmdziesiąt osm zło=
tych Polskich do zapłacenia od
tegoż miasta przychodzić miała,
że iednak toż Miasto w Roku
teraznieyszym zeszczętem przez
ogień zniszczone, litości w Są=
dzie ninnieyszym do prasza=
się y laudum Woiewodztwa
Płockiego * Seymiku Depu=
tackiego w Roku teraznieyszym
ustanowione okazuiąc, da=
rowane sobie przez toż Woie=
wodztwo całe pozostałe Czo=
powe y szeleżne, z tegoż Mia=
steczka należące, oraz ze wszyst=
kich-

wszystkich Innych Miasteczek
za Rok ieden retentowe probuią
Przeto sąd ninnieyszy przez wzglę
dy wyżey wyrażone zapłacenia
należącego dotąd od tegoż Mia=
steczka Czopowego y szelężnego
nie przeznacza, y one w upadku
Ich Darowane mieć chce, a zaś co
się tycze przekazaney kwoty przez wo
jewodztwo od innych Miasteczek
temuż miastu wypłacenia sąd nin=
nieyszy wyższey rezolucyi zostawu=
ie. Co do Kathegoryi Propinacyi
Ichmość Xięży wikaryuszow kathe
Wikaryuszowie dralnych Płockich ponieważ Prze=
swietna Kapituła kathedralna
Płocka tąż Propinacyą od Ichmc
Xięży wikaryuszów dzierżaną dys=
ponuiąca przez Plenipotenta swe
go Xięgę Rejestrow percepty Gene=
ralney co rocznie pisaney w któ=
rey wyszynkowanych Beczek Pi=
wa y Gorzałek, co rocznie specifi=
kacya znayduie się opisana kom
portuie, w tychże Rejestrach od
ostatniey likwidacyi to iest od
Roku Tysiącznego, Siedmsetne
go Szesdziesiątego Trzeciego aż
do czasu teraznieyszego wyszyn
kowanych

wyszynkowanych Piwa Be-
czek Dwa Tysiące sto osmna-
scie y Puł Gorzałki zas Beczek
Dwadziescia Garcy Dwanascie
y kwarta iedna starey miary
wyraża przez to ważność tych
Rejestrów podeyrzeniu niepodle-
gaiących mimo przysięgi uzna-
wszy od każdey Beczki Piwa
po Groszy Dziesięc a od Becz-
ki Gorzałki po złotych Dwa
według dawney ustawy Woje-
wodztwa co rocznie rachuiąc
summę na Podatek Czopowego
y Szeleznego wraz złączoną
Summa siedmset czterdzieści sześć zło-
tych Groszy Dwanascie Polskich
wyrachowawszy nakazuie sąd
aby Jchmę Xięża Wikaryuszo-
wie Kathedralni Płoccy lub
Przeswietna Kapituła Kathe-
dralna Płocka iedni do dru-
gich niereferuiąc się na Ter-
minie Sniastu Mławie prze-
kazanym wyżey wypisanym
y pod rygorem takowymże Sum-
mę przerzeczoną siedmset czter-
dzieści sześć złotych Groszy dwa-
nascie Polskich do depozytu.

Depozytu Kancellaryj Grodzkiey
Płockiey za kwitem urodzonego an=
toniego Woźnickiego Rejenta Grodzkie
go Płockiego zapłacili y rzetelnie
wyliczyli, względem zaś Propinacyj
Kongregacyj wielebnych Ichmć Xięży
Missyonarzów Domu Płockiego
Ponieważ taż Kongregacya Jmć Xięży
Missyonarzow przy Dekrecie w Są=
dach Kapturowych Województwa
Płockiego w Poniedziałek po Niedzie=
li Trzeciey po wielkiey nocy Roku
Tysiącznego Siedmsetnego, Szesdzie=
siątego Czwartego Ferowanym Kom
binacyą na coroczne płacenie kwo=
ty Dwudziestu złotych ~~złotych~~ Polskich
z Propinacyj swoiey za Podatek Czo=
powego y szelężnego z Województwem
uczynili, y przeto Rejestrow wyszyn=
kowanych Piwa y Gorzałki niepisali
a według tey Kombinacyj kwotę zło=
tych Pięćdziesiąt za pułtrzecia Roku
do Depozytu Kancellaryj Grodzkiey
Płockiey za dwiema kwitami auten=
tycznemi w Sądzie okazanemi Wo
jewództwu wypłacili, zas za lat
siedm y puł Roku ze pozostały
tenże Podatek dotąd niejest wypła
cony wyznaią. Dlaczego Sąd Kom
missyj niesciągaiąc do Przysięgi
w tak małey kwocie nakazuie aby

wielebni

missyonarze

wielebni Jchmć Xięża Missyonarze
zgromadzenia Domu ~~Miss~~ Płoc-
kiego Summę złotych Polskich sto
Pięćdziesiąt za puł osma Roku Po-
datku Czopowego y szelężnego po-
zostałą we wtorek po Swięcie Swię-
tego Marcina nayblizszy w Roku
teraznieyszym przypadaiący do
Depozytu Kancellaryi Grodzkiey
Płockiey przed temyż aktami za
kwitem urodzonego antoniego
woźnickiego Rejenta Grodzkiego
Płockiego wyliczyli y zapłacili, a to
pod karą wywołania w nieuczy-
nieniu zadosyć przyzamieśioney
skardze przez urodzonego Łosowskie-
go authentyczney ogłosić miana.
Ponieważ zas Miasto Płock spraw
swoich w sądach ~~swoich~~ assesorskich
attentuiący dla nieprzytomności Mie-
szczan do likwidacyi Czopowego y Szę-
lężnego osobiście Potrzebnych o odłoże-
nie do Dalszego czasu likwidacyi
swoiey w sądzie do prasza się Miasto
zas Płock lubo maiący przez wy-
dane Jnnotescensye obwieszczenie
na Termin Kommissyi ninnieyszey
niestanęli. Dlaczego Sąd Kommis-
syi Termin likwidacyi Czopowego
y szelężnego z miastem Płockiem y
Jurisdykcyami w tymże Mieście
oraz wielmożni Starostowie Bilski w mieście Bil-
sku Mławski w mieście Mławie Propinacye swoie
maiący tudzież miasto Trzensk y synagogi Żydow
sieprskich y Mławskich.

w Miescie lub na Przedmiesciach Pro-
pinacye swoie maiącemi do Dnia
Pierwszego Grudnia Roku ninnieysze-
go Tysiącznego Siedmsetnego Siedm
dziesiątego, czwartego oddała y limi-
tuie zachowuiąc stronie powodowey bez przy
pozwu zawiłe gotowy Termin na który
strony Pozwane pod karą wywołania
stawić się powinne będą na tenże Termin
z limity przypadaiący urodzony Łosowski
Powod Miasto Płonsk, także wielmożnych
Starostow Bilskiego, Mławskiego, Miasto
Srzensk y Synagogi Sieprska y Mław-
ska y Jurysdykcye w tymże miescie Propi
nacye swoie maiące przypozwać ma,
a Przy pozwani stawić się pod karą
wywołania obowiązani zostaią mocą
Dekretu ninnieyszego.

Maxymilian Brono Surakowski Woyski Wdztwa Płockiego
Kommissarz wyznaczony mpp.

Jan Gumowski Komornik Ziemski Wdztwa Płockiego Kom-
missarz wyznaczony mpp.

Jan Glinski Woyszczyc Wdztwa Płockiego
Kommissarz wyznaczony mpp.

Officium praesens Crenae Capit. Plocen. ad oblationem G. Jose-
phi Łosowski Instigatoris Terr. Plocen. Decretum in praesen-
inter Partes intro contentas per Mcos Commissarios in praespecifi-
catos hic Plocien. oblatum manibusq. eorundem MM Commis-
sariorum subscriptum Reproducentis ad Acticandum Actis sej
Crenae Ingrossandum suscepit in tenore sequenti inseratum.
Lin Ordine liquidationis Contributionis Ducillarum et Soli-
dariae.

Originale Episcopi Decreti circa Acta Relictum

In Cro Plocensi in Terminis Querelarum Causarumque Officij Castrensibus Capitancalibus Plocensibus Judicijs, ex Publica acclamatione in Diem hodiernam legitime incidentibus, Feria Secunda post Festum Sancti Martini Pontificis Venerandi proxima, idest Die Decimâ Quartâ Mensis Novembris A Domini 1774.

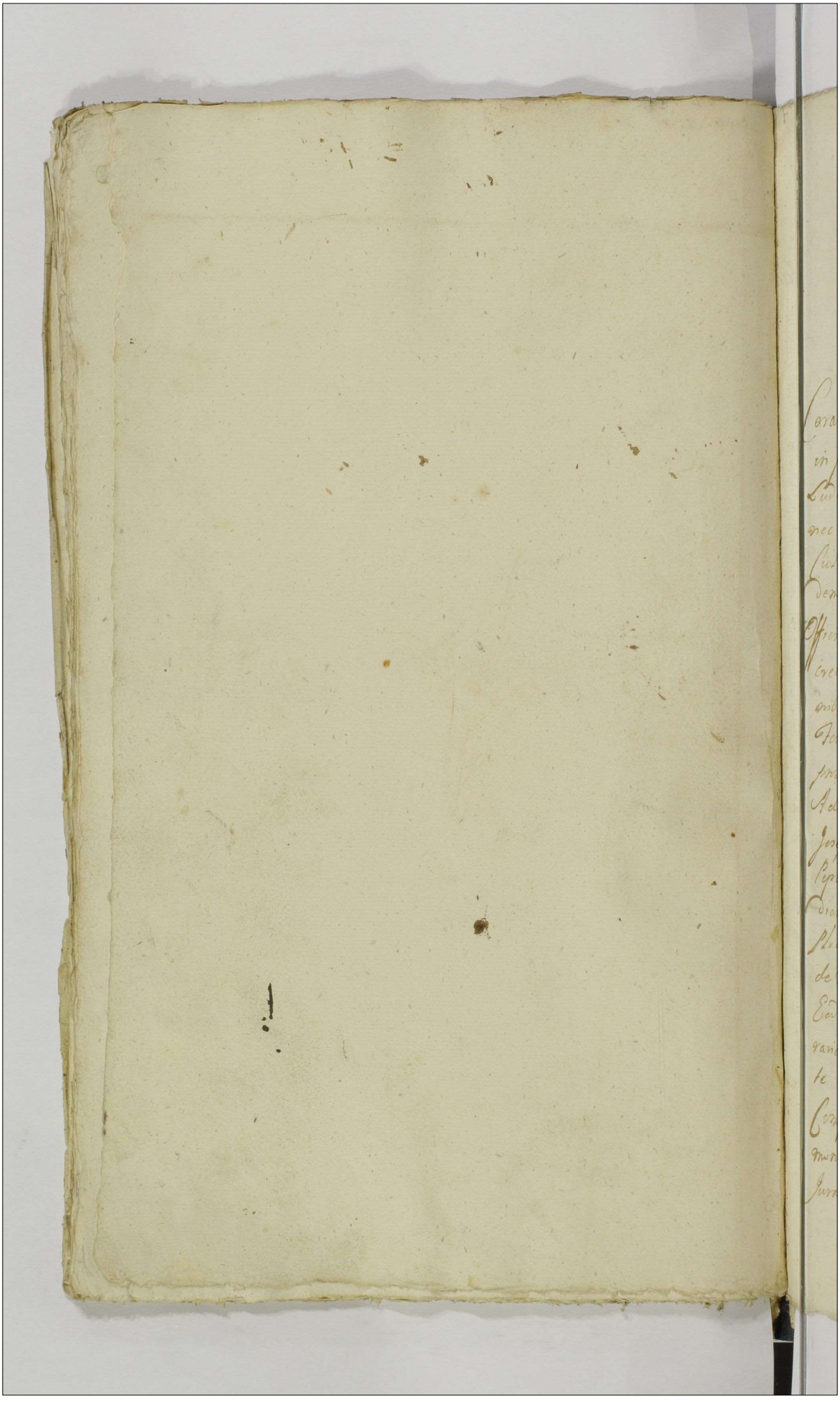

Actum in Fundo Bonorum Pepłowo Nagorne Sorteq olim Gnosi Mathiae Pepłowski hereditaria Feria Secunda post Festum Nativitatis Gloriosissimae Virginis Mariae proxima Scilicet Die Decimasecunda mensis Septembris Anno Domini 1774to.

Coram Gnoso Josepho Ciołkowski Camerario Terrestri Plocen in praesentia NN. Francisci Starczewski, Nicolai Gąsecki, Ludovici Simoniewski ac aliorum ad Actum praesentem Congregati nec non Mlis Regni Gnalis Providi Joannis Pokrzywnicki de Ciołkowo magna Authentici et Jurati Actui praesenti adstans et Eundem Acclamantis. Antonij Bartoll, Joannis Zawidzki.

Officium Quod Supra Camerariale Terrestre Plocense Insistendo Decreto Judicij Terrestris Plocen, in Płocko in Terminis Communibus Terrestribus Districtuum Plocensis Simul et Bilscensis Feria Secunda post Festum Sancti Michaelis Archangeli Anno proxime elabso 1773to Inter Gnosos Gregorium Joannem Patruus Adamum et Joannem Filiastros Trebinskie Actos ab Una, et GG. Josephum, Martinum Clementem ac Victoriam Minorennem Pepłowskie Citatos et Indicentes parte ab Altera lata Quo mediante Condescensio Judicij Sui aut GG. Camerariorum Terrestrium Plocen, ad Bona in Actu Contenta. Captato tempore praevia de adventu Sui tempestive faciendi avisatione est determinata Eodemq Decreto Sententiatum est. ut Judm aut Officium Camerariale Unius Ubi duo Duorum Ubi tres absentia non obstante mutuo Partium Sumptu. Condescensurum Ante omnia Compostationem Documentorum Substantiam olim Gnosi Simonis Pepłowski Avialem enucleantium praevia Comprobatione Juratoria injungat. Quibus Compostatis Sortem Ejusdem Gnosi

Mathiae Peplowski olim Gnosi Simonis Peplowski Filij pro Fundo onerum Creditoreorum exdividat, et in Eadem onera olim Gnosi Mathiae Peplowski Liquidet, liquidatis oneribus Successores olim Gnosi Jacobi Peplowski Circa Haereditatem Sortis post Gnosum Mathiae Peplowski devolutam, quomodo se Sistere voluerint resolutionem exquirat. Quod si Haereditati renuntiare ob praeaggravationem onerum intenderint, extunc ad recessum ab Haereditate Juratorem admittat, et Summas More potioritatis collocet, et Sortes Summis proportionatas exdividat, Jus deterius creditori de Tabula Potioritatis Ultimo decedenti Antelationes eximendi Creditores adjudicet. Quod si Vero Circa Haereditatem praemissam Successores Peplowiani persisteriat, Extunc Successoribus Peplowiani Solutionem Summae Suprascriptae Irebinscianae ad praescriptum Decreti et Complanationis demandet, Partesq in Omnibus et Singulis praetensionibus pro Exigentia totius negotij ad Contenta Ternorum edib et edendorum finaliter decidat, disjudicet ac moderetur. Cujus decisioni Partes parere et acquiescere Sub poena Banitionis Super Parte Contraveniente Publicanda obstrictae Sunt. Adcitatioq pro Termino praesentis Condescensionis quos negotium poposcerit Partibus praecomissa. Latius Eodem Decreto praemissa in Se edisserente ad Requisitionem Partis Actoreae facta tempestiva per Literas Epistolares Avisatione ad Bona Supra in Actu Contenta Peplowiani Nagorne Seu Sortem olim Gnosi Mathiae Peplowski Haereditariam Condescendit Jurisdictionem Suam Officiosam praecustodita prius pace et Securitate Circa Actus Juridicos Servari debita fundavit et tandem Vergente ad Occasum Solehanicae Jurisdictionem ad Diem Crastinam Mti Actui Lui Apparitori reclamare Mandavit. Adveniente itaq die Crastino

Reassumpta

Reassumpta Jurisdictione Partibus Comparitionem inscribere intima-
vit. et ad inscribendam Eandem Hasce Partes acclamare fecit. Quo
in Termino acclamatorio Partibus et quia GG. Joanne Patrico, Ada-
mo et Joanne olim Ignatij, Joane et Francisco olim Gregorij Filijs
Filiastris Trebinskie et quia Gnesis Joanne et Francisco Suis et Gn
Hiacinthi Trebinski Fratris Sui germani natuminoris nrae Acta pollis,
Et quoniam Gnesi Josephus Martinus Clemens ac Victoria mi-
norennis Peplowskie Citati presenti in Terno disparent et se
Condemnare permittunt. Proinde Super Eisdem Citatis disparent
Officium presens Camerariale Terrestre Plocen Condescensoriale
Condemnationem in Lucro Solutionis Summae Quadringentorum Tyn-
cum provisione ad Alterum tantum accreta. Decreto Officij Cron
Plocen adjudicatae Parti Actoreae obtinere permisit Eandemq
decrevit et ad publicandam premissam Banitionis poenam Mtem
Supra in Actu expressum addidit et deputavit. Qui Mlis Satis-
faciendo Deputationi Suae a Judicio Suo Habitae memoratam Ba-
nitionis poenam ac ipsismet Citati disparentes esse Banitos
Juri Communi Contrarios et rebelles Alta Sua praeconica et
Sonorosa Voce proclamavit, publicavit, et ad notitiam omnium
deduxit. post quam Publicat ut premissum est. Officium
Locae profacienda juxta praescriptum Juris Communis Executioni Causam Hanc
ad Officium loci Capitaneum Seu Mtm locorum Capitaneos remittendam
esse censuit presentibusq remittit. Decreti praesentis Vigore.
Banitionis poenam
Josephus Ciołkowski Camerarius Terrestris Plocensis

Officium praesens Praen. Capitl. Plocen. ad Oblationem G. Adami Tro-
binski Condemnationem Infrascriptae in Tmo Condescensionis in Bo-
nifinus nominandae Officiose per infraspecificatum Officium
expeditae super Parte Introcontenta Obtentam reproduci
ad Acticandae Actisq. praesen. Ingressandae Suscepit in tem-
Seqn. Inscrip. ~~ad L. Cond. praefatae~~ Originale ejusd. Condem-
nationis Circa Acta relictum

In Castro Plocensi Sabbo pr. In Sancti Mathei Apli et Evang.
lista proximo Subiect. Die vigesima Quarta mensis Septem-
anno Domini 1774to

Actum in Fundo Bonorum Villae Kotlewo in Termino Condescensionis Partibus designato Feria Quinta post Festa Solennia Paschae proxima Scilicet Die Septima Mensis Aprilis Anno Domini 1774to

Coram Gnoso Joanne Gumowski Camerario Terrestri Plocensi in Praesentia Gnosor ac Nobilium Joannis Kociecki Josephi Snechowski Joannis Kosinski Thomae Wotkiewicz aliorumq plurimor ad Actum praesentem Congregator tum Mnlis Rni Gnalis Providi Joannis Sztofiak de Zempino authentice et Jurati Actum praesentem acclamantis et Eidem attestantis.

Judicium praesens Condle Camerariale Terrestre Plocens insistendo Decreto de Actu Ejus in Raciąż ~~in Raciąż~~ in Terminis Communibus Terribus Plocens Districtuum Raciąziens simul et Plonscensis tum Plocens Bilscens et Sieprcensis Virtute Legis protractis Feria Secunda Ante Fm Sanctor Simonis et Judae Aplorum proxima Scilicet Die Vigesima Quinta Mensis Octobris Anno Domini 1773tio Inter Perillrm Rdum Sylvestrum Zielinski Ecclesiae Parochialis Gralevien Praepositum Actorem ab Una et Mcum Paulum Lutkowski Dapiferum Lutocovien ac alios Infra exprimendos Citatos Bonor Kotlewa et Kwasieborzynka haeredes et Possessores Parte ab altera protato quo Decreto Condescensio Judicij Officij praesentis Unius ubi Duo absentia non obstante Captato Tempore ad Fundum horumce Bonorum Kotlewo et Kwasieborzynsko injuncta est Judicioq Officij sui Condescensorialis Intuitu Decimae ~~ad~~ seu Census ad Ecclesiam Gralevien ex Bonis Kotlewo et Kwasieborzynko spectantis inquirere investigare Bonificationem seu Solutionem Census si juste ex Documentis apparuerit a quo competierit praestand demandare Causamq de integro pro justo et aequo finaliter decidere disjudicare Decreto Eodem in se Latiori existente praecommissum ad Bona in Actu Contenta Ad Requisitionem Partis Actoreae Avisata prius per Literas Missibiles Parte Citata determinatoq Diej hodierni Condescensionis Suae Termino Condescendit Jurisdictionem suam per Vocem Mnlis in Actu Contenti praecustodita pace et securitate publica Actibus Juridicis debita fundavit Qua fundata Partes ad Comparendum suo Coram Judicio ~~suo coram~~ praedicto Mnli acclamare injunxit ad Cujus acclamationem Partibus Et quidem Perillri Adm Rdo Silvestro

Zieli

Zielinski Ecclesiæ Parochialis Gralevien:sis Præposito autore pe
sonaliter, Dum Inodis Martino Machcinski, Adamo Krasne
wski, Paulo Karwowski, Thoma Kocięcki, Sortium Bonor Kot
wo hæredibus et Posessionibus Citatis per Inõum Martinum
Machcinski suo et Supraseror Citator nomine pñtr. Inõis
Josepho et Martino Charzynskie Citatis per Dñm Martinum C
zynski suo et Patris sui nomine pñtr, Inodis Simone Unie
ski Ludvico Sutkowski Alberto Chyczewski Bonor Kwadie bo
rzynko hæredibus et Posessionibus Citatis per Dñum Simonem
Unierzyski suo et Eorum Cohæredum et Composessionum Bonor
Kwadiebo rzynko nomine pñtr, Nõ Paulo Sutkowski Capi
ro Lucovien, Sortium dict Bonis Kotlewo et Kwadiebo rzynko
hæredi Citato personaliter Inõe Thoma Karwowski Adcitato
et Judicante pñtr Dño Martino ac Dorothea de Joszczynska
Conjugibus Karwowskie Adcitatis et Judicantibus per Mandatum
suo et Consortis Suæ nomine pñtr Inodis Francisco et Mathia
Joszczyńskie Adcitatis et Judicantibus per D. Franciscum Josz
czynski suo et D. Mathiæ Joszczynski Patris sui nomine pñtr
Dñis Stanislao et Nicolao Kwadiebor skie Adcitatis et Judicantibus
pñtr, Dño Thoma Parente Josepho Filio Chyczewskie Adcitatis et Judicantibus
per Parentem suo et Filij sui nomine pñtr D. Alberto Chyczeńska
Adcitato et Judicante personaliter Dño Paulo Cwienski et Conjugi
de Czachorowskie primi olim Dñi Alberti Chyczewski secundi de
Jure Voti Invicem Conjugibus Victorico et Matre tuno Joanne
Thoma et Eva Chyczewskie Minorennibus Univignis Filijs et Fi
lia Adcitatis et Judicantibus per Eumq Dñum Paulum Cwienski
suo Consortis ac Univignor suor nomine pñtr, Dña Magdalena
de Kocięckie olim Dñi Bernardi Chyczewski Consortis Relicta Vidu
Adcitata et Judicante per Dñum Joannem Kocięcki, Dño Alberto
Cwienski Adcitato et Judicante pñtr Dño Antonio Bojanowski Adcitato
et Judicante pñtr Dña Rosalia de Chełstowskie olim Dñi Stanislai
Lutomiorski Relicta Consorte Vidua Adcitata et Judicante pñtr
Coram Judicio Officij sui Condescensionalis Comparentibus et se
cum Jdliter Controvertentibus Duarum Partium Controversiis
coram se inductis exauditis Licet quidem per Decretum Demissor
Plodense ex quo Judex peragitur Actus Adcitatio non est Commissa
cum vero ad Terminum Adcitationis ex Parte Perillis Rdi Zielińs
Præpositi Gralevien:sis per Copiam producatur Omnes Adcitati Compa
ritionem inscripserunt et de Judicatum Judicio Officij sui Condes
cendunt Judicialiter Proinde Partibus Eis Comparentibus Judicium
ex periori Mandat in Experimento. Controversiis Partium Exauditis
Quoniam ex reproductis per Perillum Dñum Zielinski Præpositum Gra
levien:sem Actis Registris Ecclesiæ Ejusd Gralevien in Anno 1676to Consen
ptis virtute quor Registror Omnes Villæ Parochiæ Gralevien:sis juxta agnitu

Agnitionem Partium et Parochianor. ad mentem Adnotationum in Eis expressar. Decimas extradere et exolvere Ecclesiae Graleviensi solent constat, ex Villa Kotlewo debere decimae, ex Sorte Nblis Stanislaj Oyrzynski Siliginis Sexagenas tres, Segetum vero Vernalium varij Generis Sexagenas Duas, ex Sorte Nblis Stanislai Bromirski Siliginis Sexagenas tres, Ex Sorte Nblis Francisci Kotlewski Siliginis manipulos triginta vernalium Segetum totiae jam autem ex Villa Kwasieborzynko minor, ex Sorte Nblis Pauli Lempinski Siliginis Semi Duas Sexagenas, Segetum vernalium Cujuscunq granitotiae ex Sorte Nblis Joannis Lempinski Siliginis similiter Semi duas Sexagenas Segetum vernalium Cujuscunq grani totiae ex Sorte Nblis Lutomirska Siliginis manipulos Quadraginta Quinque vernalium Segetum Sexagenam Unam Ex Sorte Orloch dicti Siliginis manipulos Quindecem Vernalium Segetum totiae Quas quae Decimas Possessores Bonor. Kotlewa et Kwasieborzynka stante sui Possessione tantummodo in Parte scilicet ex Bonis Kotlewo ~~[illegible]~~ Gnosos Thomam Kocięcki Unam Sexagenam Adamum Krasniewski et Martinum Machciński itiq unam sexagenam Gnosos quoq Stanislaum et Nicolaum Kwasieborskie ac Martinum Karwowski mediam Sexagenam, tum quoq et ex Bonis Kwasieborzynko Gnos ~~[illegible]~~ et Gutkowski et Kwasieborski Semi duas Sexagenas quot Annis extradidisse probant, reliquum vero Earunae Decimar. a multis Annis non esse extraditum agnoscunt. Quinimo per rationem dismembrationis per varios Possessores Sortium super Bonis Kotlewo et Kwasieborzynko in quanam Quantitate Decima distinctim a quovis Possessore spectare debeat, ignaros se allegant, et per rationem ignorantiae quatum ab aliquo Decimae Ejus pvenire spectaret hancce Decimam adusq pro anteactis Annis non pacificatam esse affirmant jam autem Perillrs Rdus Praepositus reposito Extractu Decreti Consistorij Pultoviensis Die Veneris Decima nona mensis Martij Anno 1736to ad Comparitionem olim Perillrs et Adm Rdi Martini Strachocki Cathedralis et Collegiatae Ptoanae Canonici Praepositi Curati Graleviensis In Contumaciam Gnosor. Valentini Malewski Alberti Karwowski Nicolaj Philippi et Joannis Charzynskich lectis Inquisitionibus Lati Quo Decreto Decima superius expressa ad mentem Rejestror. Ecclesiasticor. supraspecificator. tam pro praeteritis ante id Decretum Annis quam in futurum extradi ~~[illegible]~~ injuncta est hancce Decimam retentam ab Actu praecensiti Decreti pro anteactis Annis et in futurum sibi extradendam exposcit. Eanq in Supplementum Rejestror. Ecclesiasticor. superius de Anno Expressorum Reproductis Visitationibus Ecclesiasticis multifarijs in distinctis Annis Conscriptis expressam Ecclesiae suae spectantem demonstrat. Qua ex re Judicium suspensa tantis per resolutio

Resolutione Causæ Gentis in Ordine investigationis Quatum Agrorum
quisq; Possessor Bonor. Kwasiborzynko et Kotlewo in sui retinear. Pos
sione ad Indagationem ex Vicinis peragendam se se Contulit Qua pe
acta indagatione siquidem ex Eadem Judicium sufficienter informan
negnit Vero ad Revisionem Agrorum Primis super Bonis Kotle
wo Existentium cum Partibus et Vicinis se se Contulit Qua peracta
Revisione dimensuratis q; Agris distinctarum Possessionum super
Bonis Villa Kotlewo Existentium Scilicet Sortium Mci Pauli Kotlo
Dapifer Lucoviensis Thomæ et Pauli Karwowskich, Pauli Cywienski,
Antonij Bojanowski, Thomæ et Alberti Chyrzewskich, Stanislai et Ni
colai Kwasiborskich, Martini Karwowski, ad q; Jnsorum Thomæ Joci
Martini Kaminiew Machcinski et Adami Krasniewski in Eisdem Bo
nis se se extendentium Pertica dem Octo Aubiter ad id Comparata
et distinctim in Cujus libet Possessione Obnumeratis Judicium
solvendo Suspensionem per Decretum Prius superius factam
Decimam Eam Ecclesiæ Kalevienzi ad mentem Documentor. super
Specificator. Juste proveniendam censendo Statuit Judicium Qua
Terras ex Eisq; Bonis Kotlewo Omnes Ejusq; Villa Possessor Scilicet
Mcus Paulus Kotkowski Dapifer Lucoviensis ex Sorte sua Pertic
Trecentas Sexaginta Octo Agror. uno Stadio Computando in se Co
tinenti juxta Dimensurationem idliter factam Diligimis hiema
lis Sexagenas Duas et Manipulos Decem Vernalium Segetum
juscunq; Grani Manipulos Quadraginta Septem. Jnsorum vero Thom
et Paulus Karwowscy ex Sorte sua Pertic. Trecentas Duodecim
Agror. uno Stadio habenti, Diligimis hiemalis Sexagenam Unam
et Manipulos Quinquaginta, Vernalium Segetum Manipul
Triginta Novem, jam autem Nobis Antonius Bojanowski ex Sorte
sua Pertic. Septuaginta Duas Agri uno Stadio Complicentem
Diligimis hiemalis Manipulos Viginti Septem, Vernalium Se
tum Manipulos Novem, jam vero Insorus Paulus Cywienski e
Sorte Nobilium Chyrzewskich Sparowizna dicta per se Possess
Pertic. Viginti Sex Agri uno Stadio in se Continenti Diligimis
hiemalis Manipulos Decem Vernalium Segetum Manipulos N
tum quoq; Nobis Thomas et Albertus Chyrzewscy ex Sorte sua P
ticas Viginti Tres Agri uno Stadio efficienti, Diligimis hiemalis Ma
pulos Novem, Vernalium Segetum Manipulos Tres, Nobis quoq
Stanislaus Kwasiborski ex Sorte sua Pertic. Triginta Novem
Agri uno Stadio Continenti Diligimis hiemalis Manipulos Quatu
Decem, Vernalium Segetum Manipulos Quinque, Deinde Nobis
Nicolaus Kwasiborski ex Sorte sua Pertic. Sexdecim Agri unde
Continenti Diligimis hiemalis Manipulos Quinque Vernalium
Segetum Manipulos Duos ad Extremum Nobis Martinus Karwo
E ex Antiqua Compositione subsecuta Constitutum

wski

Karwowski ex Sorte sua Perticas semi Duatuordecim Agri in se complectanti diliginis hiemalis manipulos Quinque Vernalium Segetum manipulum unum. Deinde Inoss Thomas Kociecki Martinus Machciński et Adamus Krasniewski ex Sorte sua Perticas Ducentas Nonaginta semi Duas in se Continenti juxta Antiquam Consuetudinem apensum q Eorum est alior Cidator prout ad usq Duas Sexagenas extradebant, Siliginis hiemalis manipulos Octuaginta Vernalium Segetum manipulos Quadraginta Scilicet Inoss Kociecki medietatem Ejusq Sortis Possidens diliginis manipulos Quadraginta Vernalium Segetum manipulos Viginti Inoss vero Machcinski et Krasniewski alteram medietatem Possidentes totiq Senillo Rdo Lielinski Praeposito Gratevien: si Autori quot Annis circa Festum Sancti Bartholomei Apostoli sub Rigore Pœnæ Banitionis extradant et Terminus publicandæ Pœnæ Banitionis in primis et proximis Judicijs Terribus Stocen: Districtus Radzieien: post quamlibet Contraventionem Ipsigitur peremptorius. Quatum vero spectat retentam a Multis Annis ex Sua Bonis Kotlewo "Degimpow" quo libet Anno Semisepten Sexagenas siquidem semi Trino Sexagenæ extradebantur licet quid Senillus Rdus Praepositus Gratevien: ad mentem reponit eum per se Documentor Cujus Decreti Consistorij Sultoviensis Anni 1736ti. retentam Decimam ab Actu Ejusq Decreti sibi bonificandam Concludit Cum vero Decima Eadq per rationem ignorantiæ Possessor quantum ex distincta sui Possessione quivis extradere debuerat, adusq non sit extradita, Ante ea dari vero Supposita Gratevienses ad Moderationem Judiciales talem qua lis nunc subsecuta est Possessores Bonorum Eorundem nomine compulerunt ex indeq id suo Damno negligere apparent, nec ibaq Bona Terrestria Bonificatione p tanta Annor Serie Decima Ejusq aggravari videantur. Non nisi à capessita Possessione Senillus Rdus Lielinski moderni Praepositi Autoris Bonificationem retentæ Decimæ pro Annis Quatuor a Possessoribus Bonor Kotlewa Eiq Senillo Rdo Autori Judicium justè provenire determinat Et Eandq pro quolibet Manipulo diliginis hiemalis per Grossos Polonicales Quatuor pro quolibet autem manipulo Vernalium Segetum per Grossos Polonicas Tres ex quovis Anno bonificandam Moderamine Judiciali Sententiat et Decernit Quatenus Inoss Thomas et Paulus Karwowscy in Bonificationem retentæ Decimæ pro Annis Quatuor pro quolibet Anno per quos tam Octo decim Florenor Grossor Septendecim Polonicalium Summam in Unum junctam Septuaginta Quatuor Florenor Grossor Octo

300 Polonica

Solonicalium Nobis quoq; Antonius Bojanowski Duotans Limus
junctans p Duatuor Annis Octo decem Horenor Solonicalium
Gnosus Paulus Cywienski similiter p Duatuor Annis Duo
tam ex Horenor Gnopor Sexdecem Nobles Thomas et Albert
Chyczewscy iti q p Duatuor Annis Duotans ex Horenor Solo
Venlri Rdi Dñi Lisinski Losposito Gnatevienst Autori ad mand
sive Ejus Le nipotenti Coram Officio et Actis Castren Ploc
in et pro Ira Ida post Dñi Sancti Bartholomei Apli proxima
in Anno Gsenti ventura sub Pena Banitionis circa Manu
stationem faciendam in Casu Contraventionis super quo lib
Contravenient publicanda solvant et realiter enumeren
Duoniam vero Mus Paulus Sadkowski Dapifer Lucovien
in retenta Decima Bonificationem amicabiliter cum Sancte
Autora Composuit instantaneam q Satisfactionem Gsti di
jam vero Enõsi Thomas Karwowski Locieski Martinus Ma
Machcinski Adamus Krasniewski Dum Stanislaus et Nico
laus Swasieborscy, ac Martinus Karwowski ex suis Lotibu
Decimas extradebant proinde in puncta Detente Decima
Liberi pronunciantur. In cui Tu vero Decima ex Bonis
Swasiebonyn ka per Venlrum Rdum Lisinski pretensa
Judicium hac in Castellania Colegialiam aliarum Condu
sionum ad Finem Lextam post Dominicam Candate in
Anno Gsenti in cidentem Jurisdictionem Gsentis Condecensis
nis limitat differt et progat Conservando Partibus et Ac
citatis Terminum ex Eaq limitatione in cidentem sine
quavis Adjutatione peremptorium Decreti Gsentis Vigor

Joannes Lumowski Camerarius Terrestris Ploc

Visum Precem Cren Capitli Ploc ad Oblationem Gnos
Sigismundi Skwarski Decretum Cendi Jurisdictionis
Bonis Jnfer in nominand Officiose per Officium Ca
meralem Jrre Ploc Jnstrapec Jdata Inter Sanctos
Jnocentem prolata reproducere ad effectum effectue
Ploc Jnjungendum Mihi pro Jeiere Requer Jm
ratur Originale ejusdem Decreti Cui ea cleba Gsens
relatum.

In Cri Ploc Feria Secunda post Dñi Si Bartholomei
Apostoli proxima Lectico Die vigesima Nona Decembris
anti Anno Dñi 1740.

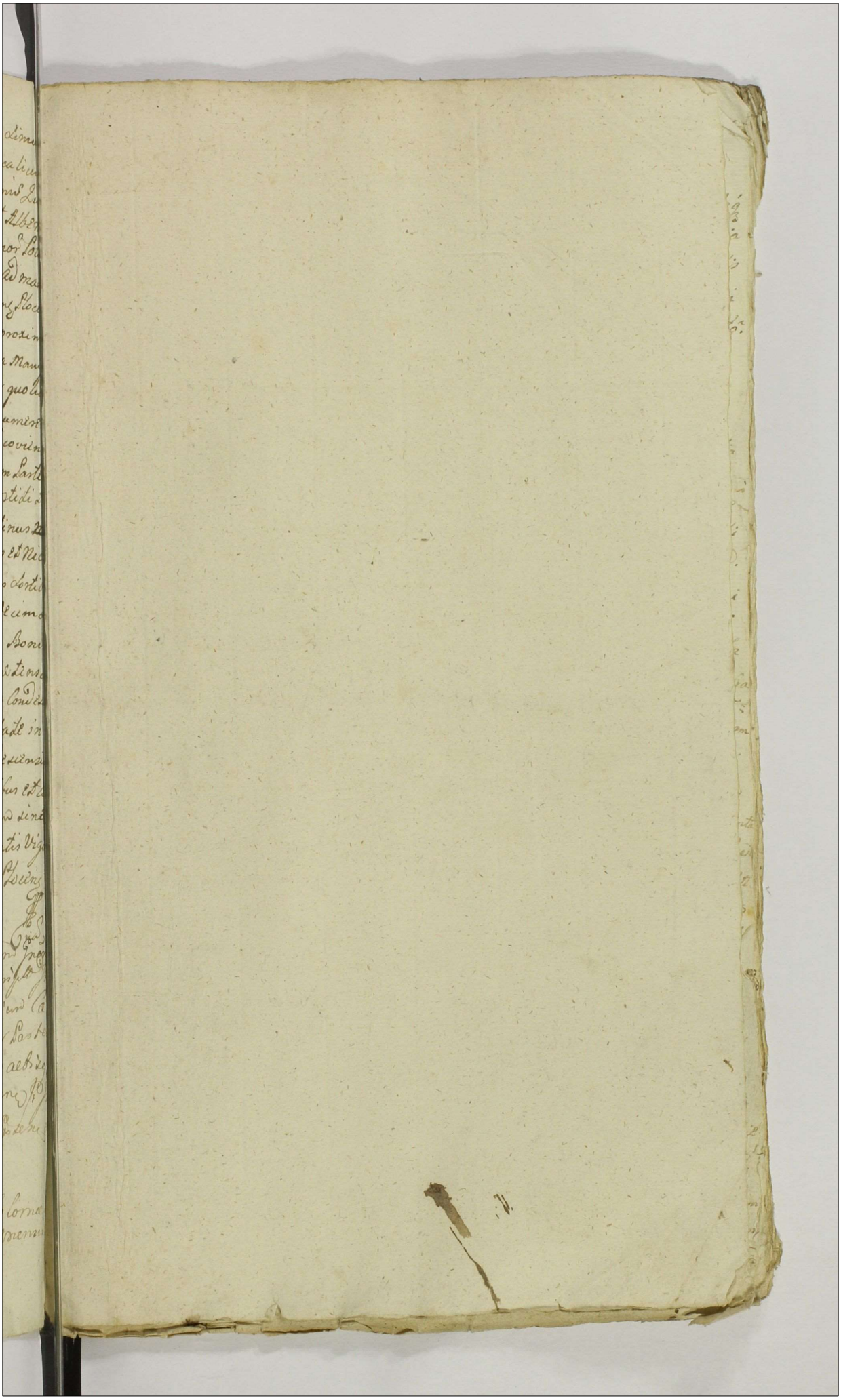

328

NB P. Paweł Gwiewski y Antoni Bojanowski Satisfakcyą już uczynili nie należy ich publikować

Actum in Fundo Bonorum Leszczyno Nobilium Sorteg
Generosi Josephi Leszczynski Citati Jurevicti hereditaria
Feria Quarta, post Festum Sancti Petri in Vinculis
Scilicet die Tertia Mensis Augusti, Annô Domini
Millesimô, Septingentesimô, Septuagesimô Quartô.

Coram Generoso Liocho Strazewski Burgrabio Castrens Ploscr. In Presentia
Generosorum, ac Nobilium Francisci Leszczynski, Antonij Korzybski, Martini
Krzesiewski, Laurentij Zoltowski, ac aliorum plurimorum Nobilium ad actum
præsentem Congregator, nec non Ministerialis Regni Insulis Provisi Jacobi Dobrzski
de Ciotkowo magna authentici et Jurati, actui præsenti adstans, et Generô acclamans.

Qui Quidem Generosus Burgrabius Castrens Ploscr. Intendendo Legibus Regni
de peragendis Executionibus eo nomine Sanciti Satisfaciendo muneri officij Sui
Burgrabialis, parendoque additioni à Magnifico Josepho in Zakrzewo Za-
krzewski Podstolero Regnier Judice Castrens Palatinalis Ploscr, ac infra
scripta peragendi perexpressum habita, ex requisitione officiosa Generosi Alberti
Zoltowski, Generosi Laurentij Zoltowski cum olim Generosa Eva Leszczynska quondam
Generosi Jacobi, et Mariannæ Leszczynskich Conjugum Filia progeniti Filij
Actoris Jurevincen. virtute Condemnationis per Eum in Fundo præsentis Bonorum
Bonorum Leszczyno Nobilium, neque in termino Condemnationis, Feria Quinta
post Dominicam Cantate proxima videlicet die Quinta mensis Maij, anno præ-
sent. et hoc ratione panarum, Unius Quadruplis Quatuor Decem marcarum Pol.
pro Contraventione, et neglecta in Comportanda Documenti Cura per Generosos
Bartholomæum Woldowski, et Mariannam Leszczynska Conjuges Citatos Jurevi-
sertos prænominatæ Possessores Commissa, ratione Quatuor Decem
marcarum Pol. in Solutionem Condemnationum super Generoso Josepho
Leszczynski hered. Citato Jurevicti, in Judicijs Terrestribus Ploscr
Solitariarum Decreti, tam Terrestri Ploscr in Actibus Feria Secunda post
Dominicam Rogationum in Anno Elapso 1743. quam Condemnationali in
Fundo præsenti Bonorum uno Eodemque die, et anno, quo suprascripta
Condemnatio Intercessit, Eidem Actui Jurevincen. per Generosos Woldowski
Possessores Solvi demandatarum non Solutionis, ex parte Actoris Citatorij
Jurevincen. super præscripti Generosi Woldowski possessoribus Jurevicti
obtenta et publicata, ad actata Terrestria Ploscr Feria Secunda post Dominicam
Rogationum, proxima videlicet die nona mensis Maij, anno Corrente
porrecta ad Bona suprascripta, cum Nobilibus et Ministerialibus in actu Con-

condescendit Jurisditionem suam prenotatis pactis et servitate publica
actibus Judiciis servari solita fundavit, et partes ad Comparendo loco Coram
Burgrabiali prædicto Ministeriali acclamare injunxit, Quo in termino acclamato
rio personaliter Comparens Generosus Albertus Postowski Alter Jure vincens repro
ducta supra de actu exarata Condemnatione petijt Officium Burgrabiale ad Exe
tionem Bonorum Condescendi, et sortem proportionatam in præmissis Montis adjun
ti tradi affectavit, Cujus affectationi Officium prænd Burgrabiale annuendo
ad Traditionem agrorum ulti in reliquis permittente parte Citata, et non Impe
gnante Condescendit, Cujus Traditionis Polonica Idiomate tenor sequitur talis, Na
przod w polu ugorowym pod Leszczyny idzie podaie się Jmci Pana Wayciechowi Postowi
mu Aktorowi Zaczynaiąc od Wsi czyli raczey z siedlisk obrodowanych Zagonow
Ozimnych siedm Stairm iednym niepodoranem miedzy bratniem ziedney strony, a
frontem, Sukcessorow niegdy Wielmoznego Łukasza Malewskiego Podczaszego
Podolskiego Łęczyckiego, zdrugiey strony leżącemi, parte Czernim zarosłe, Item
w tym że polu w mieyscu nazwanym siedlisko Zofig iak Sama w sobie wzdłuż
wszerz ciągnie się, miedzy miedzami Pana Piotra Leszczyńskiego z Jeney
a Sukcessorow niegdy Wielmoznego Jmci Pana Łukasza Malewskiego Podczaszego
Podolskiego Łęczyckiego zdrugiey strony, poczynaiąc się od frontow Pana
Dziedzica Leszczyńskiego, który gront niema podparu pod miarą, Item
Pasek Jarych osm w sobie maiąc przez staią dwoie az do Łąki ciągnący
a Zaczynaiąc się od Stow miedzy miedzami Jmci Pana Franciszka Leszczy
skiego z jedney, a Sukcessorow niegdy Wielmoznego Malewskiego Podczaszego
Podolskiego zdrugiey strony, przez jednym staiu od Łąki podorane ugor, Item w
gim polu pod Trembino podaie się przez staiem iednym Zagonow
osm staie w sobie maiący miedzy gruntem Jmci Pana Piotra Leszczyn
ziedney, a zdrugiey strony Stow mod rzewie zwanym leżący, Item w tym że
polu Jarych trzy przez staią dwoie Zaczynaiące się od drogi Sukany, a ciąg
ące się do frontu tegoż P. Pana Wayciecha Postowskiego Aktora, miedzy mie
dzami Jmci Pana Piotra Leszczyńskiego z jedney, a Sukcessorow niegdy Wielmo
znego Malewskiego zdrugiey strony, Item w trzecim polu pod Mszczenu
Pasek Zagonow osm w sobie maiący Zaczynaiący się od drogi za Wią
a ciągnący się przez staią pięcioro od drugiey drogi nazwany Łazar
wskiey miedzy miedzami Sukcessorow Wielmoznego niegdy Ma
welskiego Sukcessorow leżący, Item w siedliskach Zagonow osm staią
jednym Zaczynaiące się od drogi przez Wieś Jezey do Smolgowa ma
drugie siedliska ciągnące się, miedzy miedzami, czyli frontami, do iest Ką
nem Szarem nazwanym Ogrodza jedney, a frontem zwanym Krzeczkow
zdrugiey strony, tak w Wozimnym iako i w Jarym polu bez maymieyszey
zaszłey temości wzwyż pomienionemu Jmci Panu Wayciechowi Postowskiemu
Item dwoi przez blisko pierwszego Zagonow Ozimkow o Zeznaiąc w sobie maiący
przez staie Sukcessorow niegdy Wielmoznego Malewskiego z jedney strony, a zdrugiey
bierzący Frontow, alias Stow staiem jednym ciągnący się

Zołtowskiemu Aktorowi wydzielaią wolnego pastwiska, y przegonu pozwalaią. Post-
quam Conscriptionem agrorum Officium Burgrabiale praefatos agros modo quo supra ex-
pressos, In praemissis marcis scilicet Quadruplici, et Sexuplici Quatuor Decem Mar-
carum Polonicalium ac perducto Processu, In possessionem saepefati Generosi Alber-
ti Zołtowski Actoris Jurevincentis usque ad Exolutionem praefatarum Marcarum
et pacificationem perducti Processus Officiose tradidit, Eundem Generosum
Zołtowski Actorem in praenominatos agros voce ad stand Ministerialis promul-
gata Intromisit, Eidemque Actori Jurevincen possessionem Indubita-
tam horumce agrorum modoque supra Traditorum praefixit, et assignavit,
Decreti sui Robore.

Rochus Straszewski Burgrabius Castren Plocen mppp.

Officium praesens Crenae Capit Plocen ad Oblationem Gen Alberti
Zołtowski Traditionem infraseram in Bonis inferius nomi-
nanc Officiose p. Gen Burgrabium Crenae Plocen infraspecificatum
peractam manuq Ejus propria subscriptam pro re offerentis
sensen reproducen ad Acticanae actisq Gen ingrossanae
suscepit in tenore sequen (inseratur) Originale Ejusd.
Traditionis circa Acta Relictum.

In Cru Plocen Feria Secunda Ante Festum
Nativitatis Gen Virginis Mariae proxima, scilicet
Die Quinta Mensis Septembris Anno Domini
1774.

332

Traditio Bonorum Leszczy
no Nobilium pro re Złoto
wski Servient 1774

Actum in Fundo Bonorum Malewo Sorteq
Gnosi Joannis Grabia Juri Ejus obnoxia Feria
Quinta post Festa Solennia Sacri Penteco
sten Scilicet Die Vigesima Sexta Mensis
Maij proxima Anno Dni Millesimo Septin
gentesimo Septuagesimo Quarto Coram
Gnoso Bartholomeo Jenosza Koskowski
Burgrabio Crez Plozen in Praesentia Mgfi
ac Gnosor Leonis Kozłowski Thesaurarij
Sieprzen Laurentij Niedrowski Simonis
Myszynski Josephi Maliszewski ac aliorum
plurimorum ad Actum praesentem Congregatorum
nec non Mlis Rni Gnalis Providi Jacobi
Czaykowicz de Bonis Osieczek Authori et
Juratj Actum praesentem acclamantes
Officium Suprascriptum Castren Plozen Burgra
biatus Insistendo Decreto de Actu Ejus in Cro
Plozen in Dnis Querelarum Causarumq Officij
tum Exemptionum Festo Nativitatis S. Joan
nis Baptistae Judicandarum Judicijs Crez Ca
pitanealibus Plozen Feria Secunda pridie
Festi Sanctae Margarethae Virginis et Mar
tyris nempe Die Duodecima Mensis Julij An
no Dni 1773 Jnr Gnosos Joannem Makomaski
Avunculum Conegundam Gnosi Feliciani Male
uski Mariannam G. Petri Orłowski Consortes
Mirzenskie Sororinas actores ab una et
GG Joannem Parentem Agnethem et Gnosi
Joannis Małowieski Relictam Viduam Eorum
Gnosi Antonij Rzeszotarski Consortes Filias Gra
bie Citatos et Judicentes parte ab altera Quo
mediante Condescensio Officij Sui aut GG Bar=
tholomei Koskowski et Matthiae Mazowiecki
Burgrabiorum Crez Loci praesentis unius ex utroq
Collegio absentia non obstante Captato tem

pore ad Bona in Acta Contenta est injuncta Quod
Officium aut Gg Burgrabij Pria de adventu Suj
tempestive facienda denuntiatione mutuo Par
tium Sumpta Conducendi Condescensuri ante omni
Comportationem Documentorum demandabunt
Summas quae et quantae ex Documentis appa
ruerint Cuj et a quo Competierit adjudicabunt,
Inquisitiones Si necessitas postulaverit Expedi
ent, Juramenta p oportunitate negotij et Cas
culum Si Juste debebit excipient bonificationem
Ptensionum et omnimodam Satisfactionem quan
tum Cuj a quo pvenerit Pstandam demandabunt
Rigores Decretorum extendendos annectent Par
tesq in omnibus et Singulis Ptensionibus nihil
intactum et irresolutum relinquendo ad Conten
ta Terminor disjudicabunt decident et modera
buntur Cujus vel quor decisioni Eadem Partes pa
rere et acquiescere ac Judicatum pati Sub poena
Bnis illo in Vrno Condescensionis Sup parte
Contraveniente publicand debebunt et tenebun
tur. Vi Ejusd Dcri fusius in se obloquentis ac
prorogationis Officij Suj in Diem hodiernam de
Consensu Partium utrarumq factae cum Conser
vatione Vrni ad Bona in Acta Contenta Conde
scendit Jurisdictionem Suam Officiosam Pcusto
dita prius pace et Securitate actibus Juridicis
congrua p vocem Mlis in Acta Contenti fun
davit, Partesq ad inscribendas Comparitiones
Pdicto Mli acclamare demandavit Quo in Ter
mino Partibus et quid G Joanne Malkomaskij
Actore prlr G: Conegunda de Mirzenskie ad Pcu
G Feliciani Malewskij Consorte in assia Mariti
Suj Actrice prlr. G Marianna de Mirzenskie
Gnri Petri Orłowskij Consorte Actrice per Eund
Gsum Orłowskij Maritum prlr. Comparentibus Tan
den

den Quoniam tam G. Joannes Grabia Parens quam
GG. Agnes olim Gnsi Joannis Matowiesky Relicta
Consors Vidua, et Eva G. Antonij Reszotarsky Con
sortes Filiae Grabie Praes. in Wno Condescensionis
ex prorogatione Incidente disparent et se Conde
mnare permittunt proinde praefata Pars actarea
suo coram Officio Burgrabiatus personaliter
Comparens et Wnum hodiernum attentans
poenam Bnis decerni sup. praefata Parte Citata
postulavit Cujus postulationi Officium Praes.
Juriq. Communi annuendo poenam Banitionis
sup. praefata parte Citata Decreto supra de
acta annotato, ex quo Praes. pagitur actus
Condescensionis contraveniente decrevit,
et ad publicandam Bnis poenam supradictum
Mtem Officio suo apparitorem addidit et depu
tavit Qui Mtis satisfaciendo deputationi suae
ab Officio Praes. habitae Cand. Bnis poenam
in Lucro non solutionis Summae Mille Ryn
Polon. una cum provisione ad alterum tantum
accreta ac Ipsummet G. Grabia Parentem
et Filias Ejus alta sua praeconica et sonoro
sa voce proclamavit, publicavit, et ad notitiam
omnium pro tunc Praes. in dubium deduxit. Post
quam publicatio Bnis Poenam modo praemisso
obtentam Officium Praes. Burgrabiatus Cau
sam hanc cum toto Ejus effectu pro facienda in
praemissis juxta praescriptum Juris Communis Exe
cutione ad Mfcum Loci Capitaneum seu
Ejus Vice Capitaneos sub cujus vel quorum Juris
dictione praefata Pars Citata jure victa # subest
et consistit remisit remittitq. Praes. Dni Praes.
Robore # cum Bonis suis
Bartholomaeus Jonosza Koskowsky B. C. Plocen
mpria

[illegible] Capit. [illegible] ad Oblationem [illegible]
Straszewski Condemnationem infraseram in Trno Conde
scensionis in Bonis inferius specificandis Agitandis sup Parte
inferius nominandis Obtentis et publicatis Manuq Officij Bur
grabialis Subscriptam reproducunt ad Actorum Litisq Pro
ingrossandis Suscepit in tenore Sequenti Consecrationis Orgi
nalis Ejusdem Condemnationis Circa Acta relicta
In Cro Plocen Fa Bta Postridie F. Sacratissimi Corporis Christi
Dni Scilicet die 3tia Mensis Junij Anno Ejusdem 1774to

G Grabia ad Suc
Cres Ejus in Trno
Condescensionis
Banitus
1774

336

Actum in Fundo Bonorum Oppidi Drobin idq in Termino Condescensionis Partibus determinato Feria Quarta post Dominicam Judica Quadragesimalem Videlicet die Vigesima Tertia Mensis Martij proxima Anno Dni 1774to

In Praesentia GG et NN Josephi Smolinski Camerarij Terrae Rosarien Alberti Ciołkowski Floriani Podoski, Constantini Pomianowski Antonij Smoszewski, ac alior ad Actum praesentem congregatis nec non Mtis Regni Gnalis Providi Joannis Brzechowski de Brzechowo Authentici et Jurati ad Acclamandum Actum praesentem assumpti et Eundem acclamantem

Judicium infrascriptum Terrestre Plocen Notariatus ex Vi Decreti Terrestris Plocen in Raciąż Feria Tertia in Crastino Festi Sanctorum Omnium Scilicet Die Secunda Mensis Novembris Anno proxime elapso 1773tio Inter Illustrem Rendum Albertum Ubysz Praepositum in Lapy Actorem ab Una et Illustrem Mficum Constantiam de Pruchentalty ob Illustris Mfici Joannis Skarbek Castellani Juni Vladislavien Bonorum Oppidi Drobin haeredis relictam Contem Viduam tum Successores cum Eodem olim Illustri Mfico Castellano procreatos, atq Mum Joannem Gostkowski Thesaurarium Braclavien Bn Drobin Territarium Possessorem nec non Infidelis Lewik Nosonowicz Raciązki, Jakub Markowicz, Jonas Wołkowicz, Hersich, Mosich Jozwowicz Złota dziora. Ataque parte ab Altera lati Quo mediante Condescensio Judicij Sui aut GG Camerarior Terrarum Plocen Duor Ubi tres Unius Ubi duo Absentia non Obstante Captato tempore in Anno futuro est determinata Eodemq Decreto Sententiatum est. ut Judex aut Officium Camerariali Seu Unus ex Mm Judicibus ad Bona in Actu Contenta Oppidi Drobin

aut Gnrio Cameraryis Terrestribus Plocen. mutuo Partium Scripti Condu-
cendus Condescensurus praecedente tempestiva Aissatione Ante om-
Comportationem Scriptorum manualium Quietationum Regestr.
praetensionalium praevia Comprobatione Juratoria injungat Jura
Originalia et praetensiones si quae deducentur liquidet Jura-
menta excipiat, Solutionem Summarum si quae Legaliter ap-
parebunt cum provisionibus demandet, Dubia quaevis discu-
at, Legalitatem Scriptorum cognoscat resolvat Casset vel ap-
probet, Partesq pro Exigentia negotij ad Contente Terminorum
ac Documentorum in Omnibus et Angulis praetensionibus fi-
naliter decidat disjudicet ac moderetur. Cujus Decisioni
Partes Partes parere et Acquiescere ac Judicatum pati
Sub poena Banitionis praesenti in Terno Condescensionis
Super Parte Contraveniente Publicanda obstrictae Sunt, ac
Citatioq pro Terno Ejusdem Condescensionis Partibus quae
Voluerint, et quas negotium poposcerit praecomissa Latius Eodem
Decreto praemissa in se edisserente ~~[illegible]~~
Cadente ~~[illegible]~~ Partibus Ipsis Utrisq et quidem Illustri
Admodum Rendo Alberto Ubysz Praeposito in Leg. Act. praeter
Illustri Mfica Constantia de Pruchentalty primi olim Illustris
Mfici Joannis Skarbek Castellani Juni Vladislaviensis Bonorum Oppi-
di Drobin haeredis Secundi ad praesens Voti Celsissimi Princi-
pis Michaelis Czetwertynski Capitanei Tuszynszynensis Consorti
ac Successoribus in Primo Matrimonij thoro progenitis
tum Mfico Joanne Gostkowski Thesaurario Braclaviensi Eorum
Bonorum Oppidi Drobin Tenutario Possessore Citatis per Eundem Jacobum
Gostkowski Suo et Eorumdem Citatorum nominibus praeter. Infidelis
Lewek Nosonowicz Raciązki Jakub Markowicz Jonas Wol-
kowicz Hersiek Citatis praeter Comparentibus Judicium Con-
s. ad mentionata Bona Drobin Condescendit Jurisdictionem suam [illegible]
fundavit, et Partes ad Comparendum acclamare mandavit. Quo in Terno acclamato

de Consensu Utrarumq Partium et ad Affectationem Earundem Cautelam presentem cum toto ejus robore et rigore ad Feriam Quartam post Festa Solennia Sacri Paschatis proxime Venturam Nempe diem Sextam Mensis Aprilis in Anno presenti incidentem Partibusq omnibus in Comparitionem intrantibus Limitavit prorogavit et distulit prout quisq Pro Limitat prorogat et differt Conservando Eisdem Partibus Terminum Coram Suo Judicio Condrli aut alio quovis Monte Decreti ex quo presens peragitur Actus Condescensuro Sine quavis Adcitatione Paratum Comparendi peremptorium. Pro quo Termino ex Limitatione incidenti Illustris Rendus Ubysz ad normam Anteriorum Terminorum dictam Illustrem Mficam primo Skarbkowa ad presens Celsissimi Cetisertynski Principis Contentum uti post mutatum Ejusdem Statum, tumq Eundem Celsissimum Principem que novum ex prerogativa Maritali Bri Dnlis ac aliorum Juribus Celsissimae Consorti presentaneae Servien Anoxiorum Possessorem Seu Utrosq Conjuges Si Vult cum Eisdem Aliquod habere Judicatum adcitare, adcitandi Sub rigore quo Supra Comparere tenebuntur. Decreti Pro Rigore

Franciscus Gostkowski Notarius Terrestris Plocensis in [illegible]

In Termino itaq hodierno ex Limitatione per Judicium Suum Condrle Notariatus facta in diem hodiernam incidenti. Judicium hocce reassumpta Jurisdictione Sua Feria Quarta post Festa Solennia Sacri Paschatis Videlicet Die Sexta Mensis Aprilis Anno presenti per Mlem ut Supra in Actu Limitationis expressum in presentia [illegible] Josephi Smolinski Camerarij Terrestris Rosanensis Constantini Pomianowski Bartholomei Dobruchowski ac aliorum NN. promulgata Partes ad Comparendum Suo Coram Judicio acclamare mandavit, Quo in Termino Acclamatorio Perillustris Rendmi Gregorij Gostkowski Canonici Cathedralis Plocensis tum Mtri et GG Andreae Jurski Notarij Suppae Salinarum Dobiegniensis

Partibus et quia Perillustri Reverendo Alberto Ubysz Canonico Collegiat
Plocen Praeposito Legen Ad prster: ~~Illustrem Joannem Gostkowski~~
~~Thesaurarium Wratislaviensem Decretorum Doctorem Canonicum Cracov~~
~~Custodem~~ Illustrissimis Michaele Alexandro Swiatopełk Principe
Czetwertyńskim Gnäl Adjutante Sacrae Regiae Matris et ad comitem
Regni praesentis ex Parte Demandatum Electo Notario ac Constantio
de Ruchentalow Starkowna primi et Illustris Domini Joannis
Starbek Castellani Sandomiriensis ad praesens Secundi Pol
vivicen Conjugibus tum Successoribus Eorundem ab Illo Starbek
cum Suprascripta Celsitudine Principissa Czetwertyńska ex
primo Pth procreatis Ibi Oppidi Drohin cum attinentiis suis
vendibus Citatis et Adjutatis tum Illustri Joanne Gostkowski Ide
Thesaurario Wratislaviensi Eorund Bnd Drohin Tenutario Possessore
itidq Citatis per Eund Illustrem Gostkowski Succedidt Celsitudo
Principissa ac Alior Citatis et Evictis quor Supra nne pretend
Infidelibus Lewicki Nowowiejski Gaiewski Jakub Markiewicz, Jonas
Wolkowicz Herszek Judeus Drohinen Citatis pariter Comparen
Partes Judicialiter Controvertes Quar Partium Controversijs Tuncq
Judicialiter inductis Examinatis .. Lustrum Comparens Celsissimi Principis
Czetwertyńskim Adjutatis ex quo ad Comitia Regni Varsaviae Cassovien
agitata electi Nuncij, et pro Conventione delegatibus Constitutis delegat
ad Eod Celsissimo Principe Nuncio et delegato Suspensionem infert. ad
tertias citationis peremptorias illationem per Comparentem affectatae ex beneficio Legis
Eidem Concedi inferentis. Judex Condictae Causae Lustrum cum tribus
Ejus Sodalibus et Juge tum cum Eod Celsissimo Principe Nuncio et delegato
gratiam cum Alteri Comparenti Citatis et Adjutatis ad tempus Constitutionis
peremptorias Nuncij Lege praescriptum Suspendit Judicium Decernens
sedq Ejus. Franciscus Gostkowski Notarius Terrae Plocen mpp

Visum presens Crem Capitli Plocens ad oblationem
Illustrissimi Dñi Joannis Niedzwiecki Decretorum Doctoris
praescripti in Bonis infrascriptis nominando officio
in praespecificata mihi Judicium inter Partes in hoc

tentas prolato manug: Ejusdem Judicij notariatus suscriptum reproducere ad acticanae Actisq: praesens ingrossanae suscepit in tenore qui sequitur et est talis. (inseratur) originale vero Ejusdem Decreti circa Acta praesens est Relictum.

In Cro Plocensi Feria secunda post Dnam miseriae diae prxa scilicet Die 18 mensis Aprilis Anno Domini 1774.

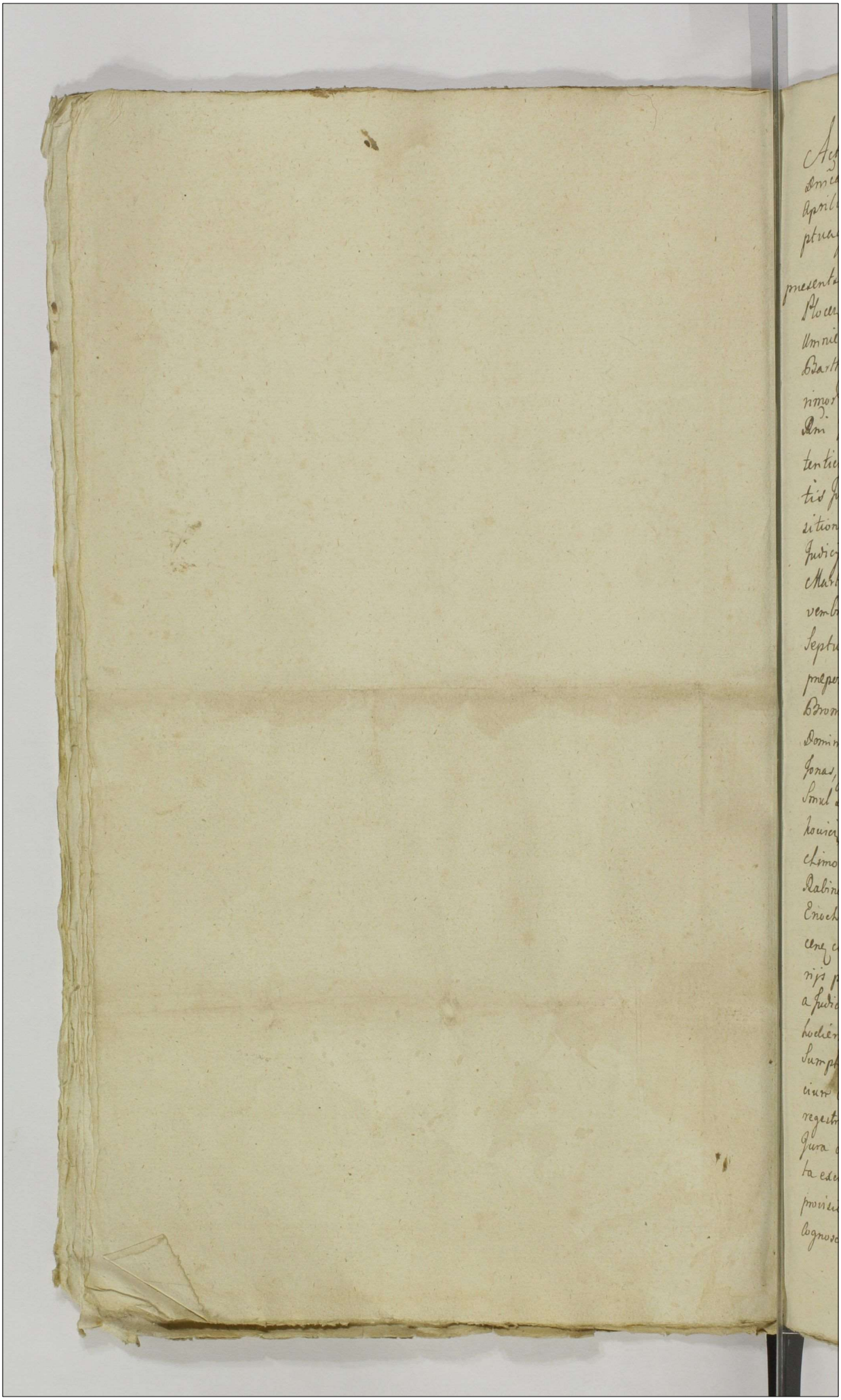

Actum in Fundo bonor Oppidi Siepr Feriâ Secundâ post
Aniam Conductus Paschæ. Scilicet die undecima mensis
Aprilis Annô Dñi Millesimo Septingentesimo Se-
ptuagesimô Quartô.

In presentiâ Mficor ac Gdor Stanislai Ubysz Subiudicis Terræ
Ploc. Josephi Ciołkowski Camerarij Terræ Ploc. Joannis
Umieński Burgrabij Custę Ploc. Josephi Altenius Ciołkowski
Bartholomæj Dobruchowski, Alberti Turski, tum et aliorum plu-
rimor Nobilium ad actum presentem congregator nec non Mis
Ami Gnalis Swiadi Joannis Brzechowski de Brzechowo Au-
tentici et Jurati Actui presenti Adstantis et eundem acclamen-
tis Judicium Notariatus Terrestre Ploc. insistentes ad requi-
sitionem utrarumq partium insistendo decreto terrestri Ploc.
Judicij Sui de Actu cuius Fâ Secunda Ante Festum Sancti
Martini Pontificis proxima Scilicet die octava mensis No-
vembris Annô proxime elapso Millesimô, Septingentesimô,
Septuagesimô, Tertiô. Inter Illustrem Admodum Albertum Henricum Ubysz
præpositum in Lad actorem ab una et Magnificum Adamum
Bromirski Vexilliferum Plocen et Gnum Stanislaum Rudzicki
Dominum et Tenutarium Posessorem alq perfidos et infidelem Aron,
Jonas, Jacob Leyzerowicz, Joachim Jakowicz, Lachman Nosonowicz,
Smul Dawidowicz, Jacob Graynowicz, Jsiek Jszuwicz, Lewek Cher-
kowicz, Leyzer Lesnowicz, Mosiek Aronowicz, Josef Jakob, Joel Ja-
chimowicz, Mosiek Jszkowicz, Maiorek Jszuwicz, Lachman, Pinches
Rabinerat, Aaron Szaia, Smulowicz Berek, Berek Smul Eliasz,
Enoch Beer Rusek, Lachman Jakubowicz, Judeos et Mercatores Sie-
cen citatos parte ab altera In Actaq prolato tum et litem aut sato-
rijs parti citatæ Sub datâ vigesima Quinta Martii Anno presenti
a Judicio condescensum temperative factis et Super immissis prodie
hodiernum in Actu contenta alior absentia non Obstante mutuo Partium
Sumptus in Fundum Bonor Oppidi Siepr conducendum et ut idem Judi-
cium Ante omnia Comportationem Scriptor manualium Dilectationum
registror pretensionalium precia Comprobatione Juratoria Juvenget,
Jura originalia et pretensiones Sigle deducentur liquidet, Juramen-
ta exigiat, Solutionem Summar Sigle legaliter Apparebunt Cor-
provisionibus demandet dubia queris discutiat legalitater Scriptor
cognoscat, resolvat, Cassiet vel approbet, parteq pro exigentia totius

negotij

negotij ad contenta terminor ac documentor in omnibus et singulis
pretensionibus finaliter decidat, dijudicet ac moderetur, cuius
cisioni partes parere et aquiescere sub pena banitionis super
te contra veniente publicanda debeant ac teneantur latiore eodem de
creto reliqua et Odiperente et enarrante cum injuncta adcitatione q
partes voluerint, et negotium peposcerit, proviso securitate itaque vo
mibis in Actu contenti in his actibus fieri solita lege publica val
ta condescendendo Jurisdictionem Suam officiosam fundavit, et parte
ad inscribendam comparitionem acclamare fecit, quibus acclamatis
et quidem Perillustri Rendissimo Alberto Ubysz Canco Insignis Collegi
Ploczk Preposito in Lag actore pter et absque Adamo Bronnitzki Ves
lisen Ploczk Jpso Stanislao Duzycki temutario Possessore citatis per E
Jpsum Stanislaum Duzycki Suu et principali Sui nomine pter tum pers
et Jnfidelibus Aaron Jonasi Leyzerowicz Joachim Jzkowicz, Lachman S
lomowicz, Smul Dawidowicz, Jakob Graynowicz, Jucek Jozuowicz, Leiuek Cle
dowicz, Leyzer Lewkowicz, Mosiek Aaronowicz, Jozef Jakob, Joel Jachimowicz, Mo
siek Jzkowicz, Berek Jozuowicz, Lachman Pinckes Rabinerah, Aaron Szaia, Aaro
Szymanowicz, Berek Smulowicz, Samuel Samuelowicz, Eliasz Enoch, Perec Ruzek
Lachman Jakubowicz, Judeis et Mercatoribus Liepne citatis et Judicantibus
per Eosdem Jnfideles Judeos exceptis Jnfidelibus Judeis Jonasz Leyzerowicz, Aaro
Jzkowicz et Szaia, Siquidem Adcitatio per decretum quo citatur presens Actu
mincta, presenti in judicio non reponitur Supradicti Jnfideles Judei ab Jnsc
ptam Comparitione excepti pro disparentibus desistunt, ex quibus virtute
pti certi de data eius die vigesima Junij Anno Millesimo, Septingente
mo, Sedagesimo, Primo. in Bonis Lag per Solemnem Jonasz Jakob Aaron
mi nominis Leyzerowicz dictum Ciarky, Super Summam Mille Quadringen
tne in Aem Perillustris Rendissimi Alberti Ubysz ad presens insignis Colleg
ate Ploczk Canonici pro illo tempore Jnspecti in Lag dati tantummodo Jpsum
met predictum Jnfideles Judeos Omnis responsionis afficit ea nempe Supra
fati Scripti ad eund regulando breve in fine presentis decr Jpsum condemnan
declarat, cum ceteris vero Jnfidelibus Judeis Mercatoribus Liepne tam in
comparitionem presentem quam et Scripta manualia Simultanee Unus pro Alt
exhibendo intantibus tum et Scriptis distinctim per personas mercatorum Secun
Subscriptis Super quotas limiter distinctas datis Specificantibus prout
ipsimet Jnfideles Judei citati presenti in termino Judicialiter agnoscunt, qua
partium controversiis exauditis Judicium experiri mandat, in experimento indi
nem prefatos Jnfidelium Judeos mercatores Liepne comparentium resolvendo de
tog immuncte Condonis Supra de Actu exarato ex quo Presens peragitur Actus
subsistendo Judex presens Condescensoriale decernit ~~Jmungendo~~ quatenus tam pa
actorea primeipaliter agens, ut pote Perillustris Alberti Ubysz Jnsignis
Collegiate Ploczk Canonicus Prepositus in Lag Jura Sua originalia videlicet
Scripta manualia Summas seu Quotas Specificantia quietationes Scri
Scriptis manualibus annotationes de provisionibus perceptis sive regestra re
vendibilium inim provisionis ab Jnfidelibus Judeis perceptor quam et perfi
Jnfideles Judei Mercatores Liepne comparentes citati et indicantes Sua

regestra

regestra pretensionalia quietationesq; si habere possunt negotium presens respicientia quisq; cor ex interesse sui competent idq; in instanti et quoniam in satisfactionem Sententiæ Judicij sui Condilis Perillustris Reverendissimus Albertus Ubysz Cancus Collegiatæ Plocen. Scripta sua Originalia Summas debitorias manibusq; supra scor Perfidum et Infidelium Judeor sieprq; Supra specificatur penius in comparitionem Instantium Subscriptor diversimode contractas emendeantia jam autem Perfidi et Infideles Judei Mercatores sieprq; de nomine et cognomine comparitionem Specificati regestra sua pretensionalia tam idiomate Polonico sive Specificatione annor et dier uno quodam modo anno composita alia Idiomate Hebraico Scripta Similiter diem et Annum Specificum exquirere impossibilium in se complectentia Judicialiter manibus Judaicis Subscripta nec non manifestationes officiose factas comportarunt et Super realem comportationem primo Perillustris Reverendissimus Albertus Ubysz Cancus Collegiatæ Ploc in Fundamento consensus Verbalis ab Illustrissimo et Reverendissimo Casimiro Voditrichi Episcopo Alaiensi Suffraganeo Ploc die Vigesima nona mensis martij in Bonis Gordowo uti contra Infideles Judeor dati ad juramentum se trait Infidelib vero Judei sieprq Sham comportationem Juramento circa comprobationem regestror Simultaneæ instantiæ sua Judicialiter evincere offerunt proinde remissis supra scriptis Infidelibus Judeis cum Juramento super comportationem realem ad Subsequendam comprobationem regestror in premissa Prosequela explere agnoscendæ predicto Perillustri Reverendissimo Alberto Ubysz Cancio Collegiatæ Ploc instantaneo se trahente Judex admittit et additur Actis Judicio Suo Adstans eisq Perillustri Reverendissimo Cancio Super realem comportationem Suor scriptor manualium Summas sibi debitas enucleantium et prout nihil quidquam in prejudicium partis litatæ ex documentis preterhis in termino condescensionis comportatis penes se detinuit, aut quodam modo cavit ad prestandum in eam quo supra Suum per Judicium deprompt Juramenti Rotam, quo adstante Actis in Actu Contento in facie Judicij observata solenitate a personis Spiritualibus debita tento in imagine Crucifixi Jesu Christi Domini in manibus Suis Juramentum prestitit, quo attento Juramento eodem Perillustri Reverendissimo Alberto Ubysz Cancio Collegiatæ Ploc ab ulteriori comportatione libero pronuntiato Infidelibus vero Judeis comportatis regestris pretensionalibus attenta remissione Supenius facta ad Subsequendam Coriprobationem Suor Regestror in Simul Super et comportationem explere oblatam ab ulteriori Comportatione tam parte actorea quam et citata liberis pronuntiatis eisd partibus secum agentibus clausum prosequi jubet, in prosequendo Suspensa tanti per resolutione comportator documentor ac liquidatione regestror prout tam Hebraico Characterе quam et Polonico Subscripta data Suoq in Judicio reposita esse apparent, sine cognitione relq veritatis in ordine liquidationis Summas adinventione Supra scriptor documentor Judex presens informari nequit ideo Sententiat, quatenus Perfidus et Infideli Judeus Araon Boneksuicz Wieschowlireza Sieprq Super veras expositionem subscriptionem et asecurationem

Judaicarum

Judaicarum pro pleniori informatione Judicij Sui Juramentum in Prosaucha Judeorum Siepræ idq instantanee præstat, et quoniam in Satisfactionem Sententiæ Judicij Sui Super veram expositionem regestrorum Judaicorum et quarvis Subscriptionem eorundem Juramentum præstitit, proinde Satisfactione in præmissis adinventa resolvendo Suspensionem Superius factam Judm ~~ad revisionem~~ ad liquidationem regestrorum diversimode tam idiomate Polonico quam Judaico per Infideles Judeos comportatorum manibusq eorumdem Infidelium Judeorum Judicialiter Subscriptorum tum et Summarum ad varia Scripta manualia ab Illustri Reverendissimo Alberto Ubysz Canco Collegiatæ Plocæ per Infideles Judeos Mercatores Siepræ expendenda provisione accomodatam condescendit, qua per acta liquidatione documentorumq omnium solidè facta revisione in quarum Suplementum præmissorum peractorum Judm inquisitionem expediendam censet, decernendo quatenus Supra scræ Partes in probationem veræ conscriptionis regestrorum per Infideles Judeos Siepræ Judicio Suo Condescensoriali ad liquidationem porrectorum tum et nonnullorum obiectorum manifestationibus contra Perillustrem Rendissimum Albertum Ubysz Canonicum Collegiatæ Plocæ Per Infideles Judeos circumscriptive factis contentorum evictionemq realitatis Scriptorum manualium Summas varias eidem Perillustri Rendissimo Alberto Ubysz debitas enucleantium Interrogatoria conscribant sibi ab invicem communicent, testes Subscribent et Super Corruptionem testium Juramentum præstent, et quoniam Perillustris Reverendissimus Albertus Ubysz Canonicus Collegiatæ Plocæ tum et Infideles Judei Mercatores Siepræ in Satisfactionem Sententiæ Judicij Sui Interrogatoria conscripserunt, testes sibi ab invicem communicarunt, et eosdem proutraq parte Subscripserunt, Judm ad expediendam Inquisitionem Juratoream accessit, expeditisq Inquisitionibus in Ordine exceptionis Juramentorum tam Super in Corruptionem Testium quam comprobationem Regestrorum per Infideles Judeos (quenam habere potuerunt) Judicio Suo Condli ad liquidationem porrectorum ad Prosaucham Judaicam condescendit, Condescendentæq Judicæ in eadem Prosaucha exquadam Subministratione simul com parte Actorea in considerate recepto et in retardationem Satisfactionis Sententiæ Judicij Sui Super debitam comprobationem regestrorum Suprascriptis Perfidis Infidelibus Judæis temerarie sese sistentibus comprobationem regestrorum pretensionalium ~~falsa porrectorum~~ Judicio ad liquidationem porrectorum renuentibus, clamoreq Judaico nullo habito respectu Judicialis Authoritatis Insurgentibus Suisq modis indecentibus dispudicationem causæ Supter fugientibus quo attento tali progressu Judicæ Condescensoriali ex eadem Prosaucha recedente, ad locum fondatæ Jurisdictionis revertendo, prædictis Infidelibus Judæis Juramenta sibi explere injuncta refragantibus Judicium sententiat, Quatenus Perillustris Reverendissimus Albertus Ubysz Canonicus Collegiatæ Plocæ tam Super in Corruptionem Testium quam realitatem Scriptorum, tum et agnitionum quarumvis quonam tempore et quantum ex rebus vendibilibus et a quo Perfido et Infidele Judæo Mercatore Siepræ tam in vim provisionis quam et Summarum participare potuerit tum et Super

provisiones

provisiones sibi debitas vbq; in instanti juret, et quoniam in satisfactionem
sententie Judicij sui Suppraserus Perillustris Reverendissimus Albertus
Ubyzi canens Collegiate Ploc̃ in virtute consensus ab Illustrissimo et Re-
verendissimo Episcopo Alaiensi Suffraganeo Ploc̃ habiti Rotha Suprascripta Suum per
Judicium de promptu presentibus Stanislao Luzycki Bonor Oppidi Sigre
tenutario Posesore et Joanne Umnieński Burgrabio Castr̃ Ploc̃ Antonio Pasio-
wusti Burgrabio Castr̃ Liechanovic̃ absente Alti in Actu Contento Jura-
mentum prestitit, proinde satisfactione in premissis adinventa partibus pro
adcedendo ad Judicium ad lectionem Inquisitionum et con-
frontationem cum repositis Regestris turnet scriptis Idiomate Hebraico conno-
tatis datis et subscriptis per fidelem Judeum Aaron Bonchowicz vice-
scholiegam mediante demandato Judicij sui in Boszeneta prestito Jura-
mento ad plenioremq; informationem Judicis Condtis explicatis condescendit
quibus lectis et habitis ab Infidelibus Judeis in rem Perillustris Reverendis-
mi Alberti Ubyzi Canonici Collegiate Ploc̃ super Summis Varijs datis tre-
visis tutinatis et cum connotationibus manualibus super predictis Cartis
pro loco quietationum de provisionibus manupropria Eiusdem Perillustris
Reverendissimi Alberti Ubyzi adnotatis tum et regestris ex utraq; parte in Ju-
dicio repositis discussis et consideratis, Quoniam tam ex Inquisitionibus quam
et documentis manualibus sufficienter probatur est et quidem quo ad primam
Summam Mille quingentorum Tymforum per fidelem Judeos Mercatores Sigre
Jakob Leyzerowicz, Perec Szuszuicz Szmehlin, Lachman Jakubowicz ab Illustri de-
verendissimo Alberto Ubyzi accomodatam predictos Infideles Judeos Summam
premissam mille quingentorum Tymforum ad scripturam manuale de data ejus in
Bdonis vbq; die quarta Augusti Anno Millesimo, Septingentesimo, Sexage-
simo, Primo a Suprafato Perillustrissimo Reverendissimo Canco Ploc̃ debitum ma-
nibus propriis eorundem Judeorum subscriptum moneta mellebrensi anni mille-
simi, Septingentesimi, Quinquagesimi, Quarti accomodatam monetaq; alia Sum
mam premissam mille quingentorum Tymf efficienter valorem Justum in de
balita de cadutura obtulisse unus pro altero et sibi-subendo et sub libera
quolibet in loco deque etratione se exoluturos obtulisse ab eadq; Summa
provisionem à data Suprafati Scripti usq; ad annum Millesimum Septin-
gentesimum, Sexagesimum, Sextum, solito more pensitasse et ab eodem
anno millesimo, Septingentesimo, Sexagesimo, Sexto, festaq; Nativitatis
Christi Dñi in post pensitare renuisse, ad presens Judicium predictos Infi-
deles Judeos eandem Summam Simplici allegatione esse exolutam intulisse
nullo q; documento premissa illata probasse, Perillustrem vero Reverendissimum
albertum Ubyzi premissum Scriptum pro jure originali panes se tentum de in
exolutione premissa Summa conscium et qua superviventem benegnam
premissam Summam sibi non exolutam allegasse, quo circa attento scripto Su-
prafato Summa premissa Mille quingentorum Tymf pro legali agnita Jud
decernit, quatenus Suprascripti Infideles Judei id pote Perec Szuszuicz Szmeh-
lin, Lachman Jakubowicz ad presens compartitionem inscribentes ex nexu
et evictione realitatis scripti ac provisionum sibi debitarum supra facta scripti

scripti unus pro alter effidejussionis unus alterus evincendo, sive utriq; Supra
scripti Infideles Judej Insistendo scripto Supremus de actu declarato Summa
prefatar millequingentorum Tyn Moneta in Regno Curenti una Com-
misione videlicet per Quinque à centum ab ultima quietatione Scilicet
anno Millesimo, Septingentesimo, Sexagesimo, Sexto, in eadem carta
manupropria Partis Actoree ad notato in et pro Feria Quarta post Dnicam
Exaudi in Anno presenti incidenti Coram Actis Terrestribus Ploce Sub Fi-
na bannitionis in Casu contraventionis circa manifestationem faciendam
publicandam Adamary Partis actorid. Solvant et realiter enumerent, adquam Solutionem tam ch
gnificus Adamus Brunitski Vexillifer Ploce Omnes quam Genis Stam
slaus Ruzycki Bonor Oppidi Sepne Reposer Subscripti rigore alig
nita Pena trium Marcar Polonicalo parti in termino Solutionis prefix
Judicio Suo in instanti Solvenda quantum vero spectat Secretarium Scripto
Super Summam Duorum Millium Octuaginta Tyn pro Centum triginta Cor
this Siliginis Ayenalis quemlibet Corethum Sexdecim Tynonibus numeran
per Infideles Judeos Jakob Leyzerowicz Dictum Czarny, Lachman Nesonowicz
Aron Jachimowicz Pinches Chiaszowicz Berec Izraelowicz, in rem Eiusq Perillustris
Reverendissimi Alberti Ubysi Canonici Cathedralis Ploce datum licet quidem
Supradicti Infideles Judej premissam Siliginem pro illo tempore destructum
esse inferunt, verum quoniam ex Inquisitionibus deducitur Ipsi premissam
Siliginem in bono Grano existentem ad multas Solicitationes Judeorum Com
ditorie constituto pretio in premisso Scripto Judaico per Perillustrem Reve
rendissimum Canonum Ploce dispendisse, Summam premissam pro eadem Sili
ne ad huc usq non percepisse, et predictos Infideles Judeos pro illo tempo
quodam anno Scripturis Patheris fuerat, intuitu alicuius pasi damni non quid
tasse, qui nimo pendente lite intuitu neglectae satisfactionis per Manifesta
tionem dicta Stimulatoria Circumscriptive factas obiecisse, premissaq in-
quisitionibus non deduxisse, insuper regestra Sua pretensionalia modo
primum per nonnullos Infideles Judeos Idcirco Polonico Scripta Com-
posita eadem Comprobare venisse, et à Solutione tam Summae Origina-
lis quam et provisionalis excogitatis modis Subter fugisse, pro-
visionemq à Summa Supra Scripta ab Actu Data Supra fati Scripti non
persitasse, quocirca et Summa premissa duorum millium Octuaginta
Tynonum pro predicta Siligine modo venditionis accepta constituta ad
tenta Comprobatione Supra fata una cum provisione per Quinque a
centum per Modum laudis pro legali agnita Judicium Sententiat,
quatenus Supra Scripti Infideles Judej Insistendo Scripto Supra fato
die prima Julij Anno Millesimo, Septingentesimo, Sexagesimo Secundo
in rem Perillustris Reverendissimi Alberti Ubysi Canonici Collegiati
Ploce, dato Summam premissam Duorum millium Octuaginta Tynonum
una Cum provisione per Quinque a centum numerando pro Annis Octo
decim ad Summam Mille centum quadraginta Quatuor reducta pro ter

Suprascripto assignatae Solutionis et coram Actis Eisdem Terrestribus Plocensibus
Sub simili rigore poenae banitionis Infideles Judaei Aron Jachimowicz,
Pinches Eliaszewicz, Lachman Noronowicz, Berek Jozuowicz, Unus alia-
terum evincendo, seu in simul omnes Scriptum praefatum subscri-
bentes Solvant, Parti actoreae et realiter enumerent, ad quam Solutionem mo-
do quo supra Suprascriptus Mficus Adamus Bromirski Vexillifer
Plocensis et Gsus Stanislaus Ruzycki Tenutarius Possessor sub eodem
rigore adigat, luita poena trium marcarum Polonicalium parti in ter-
mino Solutioni praefixo Judicio suo in Instanti Solvenda. Quoad tinet
Tertium Seorsivum Scriptum per Infideles Judaeos Lewek Chenkowicz, Leyzer
Lewkowicz, Jvel Jachimowicz, Mosiek Idzkowicz, Maiorek Jozuowicz, Jozef
Jakor, Mosiek Aranowicz, Super Summam Mille Sexcentorum triginta
Tynfonum pro Corethis Octuaginta Unius et medio Corethi Tritici quem-
libet Corethum viginti Tynf. Suscipiendo modo venditorio acceptis Die
decima Octava Octobris Annô Millesimô, Septingentesimô, Sexage-
simô, Secundô, datum, quando quidem ex eodem Scripto Judicio suo con-
stat, provisionem pro Annô Millesimô Septingentesimô, Sexagesimô,
Tertiô, usq ad Annum Millesimum, Septingentesimum, Sexagesimum,
Quintum, attenta adNotatione quietatoria Suprafatos Infideles Judaeos
praedicto Perillustri Reverendissimo Alberto Ubysz Canco Plocensi persolvisse,
iam vero post Annum Millesimum Septingentesimum, Sexagesimum,
Quintum, in post eandem provisionem pensitare neglexisse, nec Summam
originalem adhuc usq persolvisse, proinde Insistendo Scripto Supra fato su-
perius de Actu exarato Summam praemissam Mille Sexcentorum Triginta
Tynfonum Originalem una cum provisione per Quinquè a Centum vide-
licet ab annô Millesimô, Septingentesimô, Sexagesimô, Quintô. ad
Annum praesentem pro Annis Octo ad Summam Sexcentorum Triginta duorum
Tynf. per Judm adinventam et una cum Summa Originali legalem esse
agnitam Supra Scripti Infideles Judaei Lewek Chenkowicz, Leyzer Lewko-
wicz, Jvel Jachimowicz, seu potius obintercedentibus fatis eius Successo-
res cum derelicta Mosiek Idzkowicz, Jozef Jakor, Mosiek Aranowicz
tum et Successores Perfidi et Infidelis Maiorek Jozuowicz, in et pro
feria quarta post dominicam Exaudi in anno praesenti incidenti coram
actis Terrestribus Plocensibus sub poena banitionis circa manifesta-
tionem faciendam publicanda Parti actoreae Solvant et realiter enumerent, luita
poena trium marcarum polonicalium parti in termino Suprascripto Judicio suo
per medium in instanti Solvenda. Quantum vero Spectat Quartum Scriptum
Super Summam mille quadrigentorum Tynfonum de data Ejus die Secunda
Februarji in Bonis Lag annô, millesimô, Septingentesimô, Sexagesi-
mo Quarto. per Infideles Judaeos Berek Smulowicz, Aram Szymanowicz
Samuel Samuelowicz, et Szaja in Rem Eiusdem Perillustris Reverendissi-

mi Alberti

349

Alberti Ubysz Canonici Collegiatae Plocz datum quandoquidem ~~praemissa~~ ~~scripto~~ ex Connotationibus manu propria Eiusd. Perillustris Reverendissimi Ubysz Canonici Plocz in praemisso Scripto adnotatis Judicio Suo deducitur per Suprascriptos Infideles Judeos à Summa Originali Mille quadrigentorum Tynf. Provisionem ad Annum Millesimum Septingentesimum Sexagesimum Septimum pensitasse, et in post persolvere neglexisse tantummodo rebus vendibilibus provisionem Eandem adrationaliter pacificasse prout ex regestro Idiomate Hebraico Scripto patuit, tamen sine comprobatione praemissi regestri in Sublationem debitae provisionis nullo quodam modo liquidare potuisse quocirca relicta seorsiva via agendi intuitu bonificationis Earundem rerum regestris specificatarum manu Judicij Subscriptarum Insistendoq. scripto supra de actu exarato Judicium Sententiat, quatenus Suprascri Infideles Judaej ut pote Berek Smulowicz, Aracn Szymanowicz, Samuel Samuelowicz excepto Infideli Judaeo Szaja pro Summa Centum Tynf. Super se Posteriori tempore Inscripto tantummodo Summam Mille Trecentorum Tynf. Originalem una cum provisione ab Anno Millesimo Septingentesimo, Sexagesimo, Septimo, ad Annum praesentem debitam per Quinque à centum numerando videlicet pro Annis Sex Summam Trecentorum Nonaginta Tynf. per Judm adinventam tam Originalem Mille Trecentorum Tynf. quam provisionalem legales esse agnoscendo, in et pro termino Suprascripto Solutioni praefixo et coram Actis Eisd. Terrestribus Plocz Sieprz Sub Rigore quo Supra poenae banitionis in casu Contraventionis circa manifestationem faciendam publicarum ad manus Perillustris Reverendissimi Ubysz Canonici Collegiatae Plocz solvant et realiter enumerent, Iuxta poena trium marcarum Polonicalis parti in termino Solutioni praefixo et Sub rigore eodem Judicio Suo in instanti Solvenda. Quo attinet quintum Scriptum per Infideles Judaeos Eliasz Enoch et Perec Rusek Tanienes Super Summam Quingentorum Tynf. in rem Eiusd. Perillustris Reverendissimi Alberti Ubysz Collegiatae Plocz Canonici Sub data die decima tertia Februarij Anno Millesimo Septingentesimo, Sexagesimo, Quarto, datum, quoniam Suprascripti Infideles Judaej ex Summa Suprascripta et quidem Perfidus et Infidelis Judaeus Eliasz post Elapsum unum Annum pacificata provisione in eodem Anno portionem Suam Juxta agnitionem Partis Actoreae et adnotationem ejus integlariter persolvit, jam autem Perfidus et Infidelis Perec Rusek, quotam quindecim Tynf. ad persolvendum Super reliquit, ex tertia vero portione Perfidus et Infidelis Enoch quotam Septem Aureorum Lungaricalis persolvit non nisi in quota quatuor Aureorum

Lungaricalium

hungaricalium et Florenor ducor Super remanit, eog ex motivo penes partes
autoream scriptum detentum esse probatur, provinde Perfido et Infideli Judeo
Elian uno lanione libere pronunciato et quo ad interesse eius scripto Capsa
to non nisi eidem scripto insistendo Judex decernit, quatenus tantum
modo Supra scripti Infideles Judej ut pote Perfidus et Infidelis Abra
Ruech Quotar quindecim Tymf iam autem Perfidus et Infidelis Enoch
quotar quatuor Aureor hungaricalo et Florenor ducor pro termino du-
penius expressis et cum pactis eisdem
rium per quinque a centum ab anno
Millesimo, Septingentesimo, Sexagesimo Quinto, ad quotar tri-
ginta sex Tymf reductar ad manus eius Perillustris Reverendissi
mi Alberti Ubysi Juxta proportionem quotarum originalium Solvant
et realiter enumerent, huita pena triun marcarum Polonicalium
parti in termino Solutioni prefixo sub rigore eodem Judicio suo
in instanti Solvenda. Quantum vero interest scriptum sextum
Super Summam viginti Aureor hungaricalium per Infideles Judeos
Lewek Itenkowicz et Leyzer Lewkowicz anno Millesimo, Septingen-
tesimo Sexagesimo Quarto. die quarta Junij in Bonis Capi
in rem Perillustris Reverendissimi Alberti Ubysi, Canonici Collegi
ati Plocz datum Summa eadem pro legali agnita Judicium decer-
nit quatenus insistendo scripto Superius de actu exarato Supra
scripti Infideles Judej Lewek Itenkowicz alij Leyzer Lewkowicz Sum
mam premissam viginti Aureor hungaricalo originalem tum et
provisionalem ab eadem provenientem pro annis novem videlicet
Summam novem aureor hungaricalo per Judicium suum adinventis
pro tempore Supra scripto et sub rigore eodem adtis eisdem ad
manus Perillustris Reverendissimi Alberti Ubysi Solvant
et realiter enumerent, huita pena trium marcarum Polonicalo
parti in termino Solutioni prefixo Judicio suo in Instanti Solvend.
Quo denig interest Scriptum Septimum per Infideles Judeos Jakob
Aaron Leyzerowicz, Laetman Herschowicz, Aron Jachymowicz, Pinches
Eliaszewicz, Super Summam Mille ducentorum viginti quatuor Tymf
pro coriis centum triginta sex siliginis Stylmalis quorlibet
coriorum mensura Siepraq novem Tymforibus modo venditorio Ac-
cipiendo Anno Millesimo, Septingentesimo, Sexagesimo, Quarto
die quarta Junij in Bonis Capi pro re Perillustris Reverendissi
mi alberti Ubysi Canonici Collegiatae Plocz datum quando quidem
Judicio suo deducitur tam ex inquisitionibus quam et documentis
premissum siliginem hanc ad civitatem Siepraq advectum nulla

putredine

putredine corruptum per predictos Infideles Judeos Siliginis pre-
fati emptores in suas necessitates convertisse Summam premis-
sam annuam imminenter persolvere asseverasse de cujus dam de-
structione Siliginis Hyemalis nihil quidquam esse, nonnisi elapsis
quatuor annis à data Scripti manifestationis coram Actis Castri
Ploczk Feriâ tertia postridie Festi Sancti Pauli Apostoli anno
millesimo, Septingentesimo, Sexagesimo, Octavo ex neglecta
Satisfactione premissa Scripto contentionem quandam propriis
adversi obiecisse premissas inquisitionibus non deduxisse, prefa-
tam vero Siliginem exhiberi arbitrio pro uno anno expromissio bene-
ficio concreditive ab Illustri Reverendissimo Canico Ploczk accepisse finito ejus
uno in alterum futurum videlicet anno Millesimo Septingentesimo
Sexagesimo Quinto, Summam premissam mille ducentos viginti
Quatuor Typos se exoluturos obstrinxisse, tamen eidem Scripto de in-
tegro contravenisse, nec provisionem à tempore Oblato exolutionis
Summe originalis pensitasse, quin imo in vim gratitudinis ma-
nifestationibus Suis eidem Perillustrem Reverendissimum Canicum
Ploczk circumscripsisse, quo circa Studendo Justitiæ et æquitati attenta
etiam et contemplatione per Eundem Perillustrem Reverendissimum
Canicum Ploczk tam super realitatem scripti quam et provisionem de-
bitas Superius facta Summam Suprascriptam Originalem
milleducentorum viginti quatuor Typorum tum et provisionalem pro an-
nis novem Septingentorum Septuaginta sex Typorum per quinque
a centum numerando Jure Legales agnoscit, decernendo quatenus
Suprascripti Infideles Judæi Laelmar Nozonowicz Araen Ja-
chymowicz Pinches Eliaszewicz evincendo, Jacob Leyzerowicz do-
mum eius et alias Res Supellectiles inter suam commoditatem
habentes et tenutam eidem eadem domo Sua dolu et conniventia in-
natæ cognationis percipientes eidemque Scripto Supra de Acta exarato
ad persolvendum simultanee asseverati Summam prædictam mille-
ducentorum viginti quatuor Typorum Originalem prælibato Scripto as-
severatam provisionalem ab Anno Millesimo, Septingentesimo, Sexa-
gesimo Quinto, ad tempus designatæ Solutionis pro Annis novem
Summam Septingentorum Septuaginta sex Typos Suos per Judi-
ad inventam in et pro tempore Suprascripto et coram Actis Curiæ
subsignoque eodem quo Supra ad manus eius Perillustris Reverendi

Ignatii Alberti

Alberti Ubysz Canonici Collegiate Ploc. Solvant et realiter ennumerent,
hita Plena trium marcarum polonicalis parti in termino solutionis
mejsto Judicio Suo ibq; ministati Legendas Quo denq; Spectat
octavum scriptum Seu bina scripta Summam unam in se Complecter-
tia primum quidem Anno Millesimo Septingentesimo, Sexagesimo
Quinto, die decima Octava Octobris in Berzis Leg Anno Millesi-
mo, Septingentesimo, Sexagesimo, Secundo, ~~decadigesimo octavo Octobris~~
Super Summam Sex Millium Typsorum ad Annum Millesimum Se-
ptingentesimum Sexagesimum Quintum Sine provisione ~~duraturum~~
videlicet per Annos tres Integros duraturum per Infidelem Judeum Gray-
na Salamonczyk, Joachim Judkowicz, Aaron Jakob Leyzerowicz, Simul
Davidowicz, Joel Chenkowicz, Lewek Moshowicz, Jakob Berek Grayna
Jicek Jozwowicz, in Eius Perillustris Reverendissimi Alberti Ubysz
Canonici Collegiate Ploc. datum alterum premissum Summam Sex
Millium Typsorum firmans et ex re diuturni temporis admanendam
Summam adipiscendi Summam mille ducentorum Sexaginta Typs
adscribendo ex donativa provisione creatam Summam maiorem Se-
ptem millium ducentos Sexaginta Typs demonstrans die trigesi-
ma Octobris Anno Millesimo, Septingentesimo, Sexagesimo, Secun-
dum per alios et eosdem Infideles Judeos utpote Jakob Leyzero-
wicz, Joachym Judkowicz, Parentem Jacobi Leyzerowicz, Grayna Sala-
monczyk, Leetmar Nesonowicz Simul Davidowicz, Jakob Berek Gray
niak, Jicek Jozwowicz, unus alterum evincendo Subscriptum et in rem
eiusdem datum quemiam Judicio Suo Sufficienter deductum et probatum
est, ~~eam~~ ex Supra-scriptis utriq; hartis Privinate Hebraico scriptis
per Infidelem Judeum Aron Bonetowicz vice scholiregam ad expo-
sitionem Scriptor Judaicor Juramento ~~expedientem~~ prolixiorem Infor-
matione Judicis, explenem examinatis Summam Sex Millium Typs ex eniendo Subse-
quendam reductionem Argentea moneta in Nummis Mechlburien-
sibus Currentibus in Terris Prussiae habentem in Coemptionem
mercimoniorum per Perillustrem Reverendissimum Albertum Ubysz
Canonicum Collegiatum Ploc. predictis Infidelibus Judeis ad annos
tres Sine pendenda provisione ~~accommodasse~~ ad primitivum Scriptum
accomodasse, premissaq; moneta Suis in locis Solitis Currentibus
conservantibus in Coemptionem mercium extradidisse, nullog; in eadem
passu damno condonatam provisionem circa Subalternum Scriptum
fine ulterioris manendae eiusdem Summae et amplioris congregandae
mercimoniorum ad Scripsisse, provisionemq; ab eadem Summa Majori vi-
delicet Septem millium ducentorum Sexaginta Typs pensitatorum

obstrinxisse

obstrinxisse, Summam autem originalem post Annum Millesimum Septingentesimum Sexagesimum Septimum, ratatim quolibet quartuali ~~exolvere assecur~~ in Spacio unius Anni ~~exolvere assecurasse~~ moneta aurea Justum valorem in se continenti exolvere assecurasse, liberamq sequestrationem quolibet in loco in casu contraventionis praedictis scriptis in se coasumpsisse, quo circa praemissa bina Scripta pro uno habito et ad Summam non majorem quam Sex Millium Tyn. se se referente declarato provisione pro tribus Annis condonata pro fundo Justi ponderis in eadem Summa debita Inveniente Summam mille ducentos Sexaginta Tyn. adscriptitia cassata, tantummodo Summam Sex millium Tyn. Parti Actoreae Debitam Judm legalem esse agnoscit iniungendo quatenus Suprascri Infideles Judaei Lachman Hozonowicz, Smul Dawidowicz, Jakob Berek Grayniak Jcek Jozuowicz, Joachim Idzkowicz, ~~Grayna Salamonczyk~~, unus alterum evincendo seu in simul omnes Summam praemissam Sex millium Tyn. una cum provisione per quinque a centum videlicet ab anno Millesimo, Septingentesimo, Sexagesimo Quinto ad tempus praesens designatae Solutionis pro annis novem Summam mille octingentorum Tyn. per Judm adinventam in et pro tempore Suprascro et Subrigore eodem ad manus Perillustris Reverendissimi Alberti Ubysz, Solvant et realiter enumerent ad quas Solutiones tam Mficus Adamus Bromirski quam et Gsus Stanislaus Ruzycki Bonorum Oppidi Siepez Possessor tenutarius Subrigore Poenae Canitionis Suprafatos Infideles Judaeos adigat Iuxta poena [illegible] trium marcarum Polonicalium parti intermino Solutioni praefixo et subrigore quo Supra Judicio Suo Inistanti Solvenda. Quantum vero spectat nonum Scriptum Super Summam quadrigentorum triginta Tyn. per Infideles Judaeos Aron Jachimowicz, Samuel Dawidowicz, Joachim Idzkowicz, Pinches Eliasz, Lewek Cherzkowicz, Grayna Salamonczyk, Jakob Grayniak, Perec Smukliz, Jcek Salemonczyk, Araon Jonasz Leyzerowicz, in rem eiusdem Perillustris Reverendissimi Canonici Plocz datum Quoniam Suprascri perfidi et Infideles Judaei ex Summa Suprascriptorum quisq eorum pro capite Sui quotam triginta novem Tyn. Retinendo, et quidem primo Araon Jachimowicz, Secundo Samuel Dawidowicz, Tertio Joachim Idzkowicz, quarto Pinches Eliasz, quinto Lewek Herzkowicz prout Judicialiter pars Actorea agnoscit

Juxta obloquentiam primitivi Scripti

portiones

portiones Suas exolverunt, proinde liberis eisd. Infidelibus Judeis pronuntiatis non nisi Superrestantes portiones capita alionum Judeorum respicientes Judæ Solvendas declarat, decernendo quatenus Instrumento scripto ~~de abata eius~~ Anni Millesimi Septingentesimi Sexagesimi Sexti, Suas portiones reliqui Judei, ut pote Jathob Graynia, portiones Binas per triginta novem Tynj pro se et dicto Parente Suo efficientem quotam Septuaginta octo Tynj jam Auten Perez Smuklin Portionem Suam triginta novem Tynj deinde Jacob Salamonovici similem portionem triginta novem Tynj una cum provisione per quinque Annos ab ultima quietatione computanda ~~Solvant et realiter enumerarent~~, quo tempore quo supra et eisd. coram Actis Sub rigore Eorum pœnæ banitionis in termino Satisfactorio obtinendo ad manus Partis Actoreæ Solvant et realiter enumerent, et ad eandem Solutionem ipsum qui supra adigant quantum vero spectat neglectam comprobationem regestrorum pretensionalium permemoratos Infideles Judæos omnes Judicio Suo ad liquidandum perrectorum sine qua comprobatione liquidatio pretensionum ullatenus subsequi potest, a quibus regestris pretensionalibus veritatem sive Salvitatem in se complectentibus Actoratus circumscriptionis Civis Perillustris Prædicti Alberti Ubysi Canonici Collegiatæ Stolæ derivare esse videtur, quo circa eam comprobationem regestrorum et liquidationem pretensionum una cum actoratu circumscriptionis partis Actoreæ Judex prælatus comdo Notariatus ad plenum Judex remittit remittitq. præsentibus conservando eisd. partibus utrisq. in libro comparendi Terminum perem ptorium Inquisitiones vero obsigillatas ad requisitionem primam Partis cuius interest Judex extradere offert et declarat, quoniam vero Perfidus et Infidelis Judeus Jakob Araon Jonasi Leyzerovici præsenti in termino eliparet et se condemnare permittit, proinde ad ulteriorem convictionem ejus ex re non exolutionis Summæ Mille quadringentorum Tynj Scripto Scorsivo per se met Ipsum Subscripto apprecitata tanquam eliparente Judex condemnationem obtinere permittit, ad quam publicationem ~~pedlitur~~ Mlis Judeo Suo adstans qui quidem Mlis e loco Publicationi redicens alta sua sonorosa voce Supra scriptum Perfidum et Infidelem Judæum

Abanitionis pœnam

Araon

355

Aracn Jonasz Jakob trini nominis Lejzerowicz Publicavit, pro-
clamavit, esse banitum Juri communi contrarium et Regni
Poloniae proscriptum de quo quidem noticiam omnium dedu-
xit, fecitq praesentem Relationem.

Franciscus Ciołkowski Notarius Dni Plocensis Judex Con-
descensorialis mm[illegible]

Officium praesens Crone Capitulo Plocense ad Oblationem Gsi Joannis Niedro-
ski Decrum Condescensoriale infrascrum in Bonis inferius nominandis
officiose per Infrascrum Judicium notariatus inter partes introcente-
ras platis manuq ejusdem Judicis Subscrum reproducendas actica-
actisq praesentem ingrossandae suscepit in tenore sequente (Inseratis) Originale
ejusdem Decri circa acta relicto

In Cro Plocense F. 2. post Dm ~~[illegible]~~ Misericordiae proxa scitica
Die 18. mensis aprilis a D. 1774.

Decretum condnis
in Fundo Bonorum
Oppidi Siepre Inter
Perillustrem Rendissimum
Albertum Ubyz Cancum Plez
ab una et Infideles Judaeos Leg
Parte ab altera prolatum
Feria secunda post do-
minicam miseriae
1774.

356

Actum in Fundo Bonor Zabreus In Secunda ipso die Festi Sancti Antonij Depadva Scilicet die decima tertia mensis Junij annó Domini milleesimo Septingentesimo Septuagesimo Quarto.

Jn Presentia mei ac Trium Jhome Nowowiesti Senatoris Jerne Szpogrodzieg adami mi Dowoiski et Josephi Cichowski Camerarior Trium Plocens Theodori et Norberti Janowskich Camerarior Trium Plocens Bartholomei et Stanij Mostowskich Joannis Kozicki Francisci Umienskich Stephani Borowskich ac aliór plurimor pbrorum ad actum pene congregator nec non Mlis Dnis Gnalis Dworski Victoris Janowicz de Zabrzeziny Authi et Jurati actui pene adstante et eundo acclamente Jpsdm Jnfrascriptum Notariatus Jris Plocens ad rogatu infrascriptor Partium Ibrarum Jnstrumentu Jnstrumentu deceo Judicij Sui de actu eius Jra Secunda post Dm Rogationem proxima Scilicet die Decima Secunda mensis maij in Bilsko anno proxime elapso millesimo, septingentesimo, septuagesimo, Tertio Jnter Mros Josephum Zabrzeskich Scillatorem Lipscens Judicem Crens Plocens ab una et Mros Bartholomeum Michaelem et Stanislaum Mostowskich Vexilliferos Zaustrens a secunda adtq Mros Zabrzeskich Vexilliferos Zaustrens a secunda adtq Mros Stanislaum Kucharskich et Petronellam de Ostrowskich ejusdm Mri Zabrzeskich Senatoris Jerne Zaustrens Secundi existentes presens Judicem Comingens Notarius Crens Palatinatus a tertia partibus protesto Tum et prorogationi in Bonis Zabrzeziny Jenia Secunda post Dm Jubilate anno presente datis et per Meum Franciscum Cichoskich Notarium Jrem Plocens subscriptis actis Crens Plocens Sabbatho post Dm rogationum Scilicet die decima quarta mensis maij anno eodm obtentate in Jundum Bonor Zabrzeus pro die hodierna in actu Conventa mutuo Partium Sumptu Condescensum cum transferenda Jurisdictione ad alia Bona Zabrzeziny ana Patris et Mri Antonij Zabrzeskich Vexilliferi Zaustrens derelicta et ut Jpsa Jpsdm ante omnia Comportationem documentor tum et Summaria ad communicationem Jurisdictionis producta et subscripta massam substantiae Universalitatem ac Mri Antonij Zabrzeskich Vexilliferi Zaustrens

quam

Actum in Fundo Bonor Zabrzeus

quam Catharine Jeicurlia utrorq Coniugum emolumentia prae-
vio Juramento demandet, quibus Computatis documentis li-
quidatis oneribus etiam hujus diuisionibus non intrantibus,
modo primum ex quadr Relatione origentibus diuisionem
subsistere tenentibus legalitatem diuisionis cognoscat, laudet
et approbet, summas in advocatiam Bilscene expositas
ad certum numerum reducat, et cui competierit applicet,
edificiorum adequatam ut defectuosa apparuerint peragat
de Statu Bonor Tabularum derelicto ac modernis
inquirat Investigiet, Inquisitiones ubi opus fuerit expe-
dibat Juramenta recipiat, Jura Creditoribus legalia deducantur
cuilibet Classi applicet, et mora diuisionis que erunt neces-
saria perficiat, datis factionem omnimodam cui et a quo con-
petierit prestandi demandet Actoratum Mis Ruelcourtick
Coniugum Notarii Cene Bobrinene Terre Dobrinen omni
ex circumstantia cognitis quibusvis dubijs Decidat, per-
pendat ac consideret partes q finaliter in omnibus et sin-
gulis pretensionibus sibi in tactum et Irresolutum relin-
quendo pro exigentia legis Justitie documentis ac Termi-
nos partium omnium in Comparitionem Intrantium ac adi-
tandos decidat dijudicet ac modereturs, cuius decisioni
partes parere et acquiescere Judicatumq pati sub pena
Mis Illo in Termino Condnis super Parte Contravenient pu-
blicanda debeant ac teneantur, cum minueta aditatione
presentis Termini Condnis presente negotio quos partes
voluerint aditandi sub regre supradicto Comparere tene-
antur, provisa Securitate publica voce Mis actoris presen-
aditantis prout in similibus actibus fieri Solite legibus
Regni Vallata Condescendendo Jurisdictionem duam officiosam
fiendavit et partes Mis Ris Prali ad hoc parendo acclamare
mandavit quibus acclamatis, et quid Mis Josepho Zabrenski
Podillatus Sicprene Judice Cene Plocene Act pltes, Mis Bartholo-
meo Zabrenski Vexilliferi Zaubrene Citto et Judicene pltes, Mis
Michaele Zabrenski Vexilliferi Zaubrene Actore Citto et Judi-
cante pltes, Mis Petro Zabrenski Vexilliferi Zaubrene Citto et
Judicene pltes, Mis Stanislao Ruelcourski et Petronella de Br-
burskie primi et Mis Francisci Zabrenski "venatoris" Terre Zaubrene
secundi Supresens voti Judicem Comitibus Citis et Judicibus
Actoribus per Eundem Illum Ruelcourski Judicem Cene Plocene
Terre Dobrinen Mantum Suo et Curiae suae more pltes, Mis

mathia

Mathia Kuczborski Ensiferiae Plocensis actt et Indicente pltes, Ma-
rianna Mci Feliciani Karnkowski Castellaniae Vissogrodiensis Vi-
ctoria Gsi Bartholomaei Kuskowski Burgrabii Crensis Plocensis Zu-
zanna Gsi Andreae Lukowski Ludovica Gsi Adami Trzezenski, Constan-
tia Gsi Theodori ~~Kuczborski~~ Purzycki Consortibus Kuczborskie per De-
crum remissionis ad Terminum praesentem Condnis Contra Mcos
Zakrzewskie et Kuczkowskie Actt per Mcum Bartholomaeum
Koskowski Thesaurarium Lukoviensis et Burgrabium Crensis Plocensis
suo et nomine Contis suae ac Inscriptum Plentem Mca The-
odora Kuczborska Gsi Theodori Jaroszewski Camerariae Granitialis
Plocensis Conte Similiter actrice per Eunae G. Jaroszewski ma-
ritum suo et Contis suae nne pltes, Mca Elisabethe Kuczbor-
ska Ensiferiae Plocensis Itiae actrice Virgine Innupta per Mcum
Mathiam Kuczborski Ensiferiae Plocensis Fratrem Germanum
Mco Thoma Nowowieski Venatore Terrae Vissogrodiensis In-
dicente pltes, Gsis Francisco Adamo Ludovica Gsi Thomae
Kraszewski Conte et Magdalena Virgine Innupta Milewskie
Indicentibus per Gsum Joannem Rumocki Inserum Plentem
Gsis Norberto et Feliciana Zakrzewska Coniugibus Camerariae
Granitialibus Plocensis Indicensis per Eunae G. Jaroszewski ma-
ritum suo et Contis suae nne pltes, Perli Pendissimo Josepho
Korwin Kochanowski Canco Cathli Plocensis Praeposito Biattensis
Indicente per Gsum Joannem Kociecki Inscriptum Plentem
Illustri Adm Rendo Jacobo Lisowski Decano Bilscensis Indicente
Actore pltes, Mco Petro Cieszewski Vexilliferiae Chaliciensis Indicente
per G. Josephum Ciotkowski, Perli Adm Rendo Stanislao Dobrzenie-
cki Canco Cathli Plocensis Indicente pltes, Gso Casimiro Strusien-
si Indicente pltes, G. Joanne Zottowski Indicente pltes, Famato
Antonio Sikorski Consule et Advocato Civitatis Lae Rae Maiesta-
tis Indicente per G. Josephum Ciotkowski Mco Thoma a Dębo-
wa Jora Dębowski Succamerario Pltus Plocensis Conventus Plocensis
Ordinis Sancti Francisci Strictioris Observantiae Patrum De-
fermator Apostolico Sendico nne eiusdem Conventus Urgente
Indicentibus per G. Joannem Kociecki, Gsis Valentino Ma-
liszewski et Joanne Brudnicki Indicentibus pltes, Mcis
Catharina Mci Michaelis Kuczborski Petronellae Stanislai
Kuczkowski Judicis Crensis Bobrowniciensis Consortibus et Mci
Simonis Orłowski Zupanij Terrae Dobrinensis Filiabus Indi-

centibus

Judicentibus per M. Stanislaum Kuchowski Religiosa ac devota Barbara Dobrenicka Ordinis Sancti Dominici Conventus Plocens Vicaria Judicente plte, Conventu Plocens Ordinis Sancti Dominici ordinis predicatorum Judicentibus per S. Joannem Kocięcki Jnfidelitatem Salomonowicz Executore et Jnuola Plocens Judicente plte, Successoribus olim S. Annae Muchawska Primi olim Dni Stephani Moszczynski de eundi caput vtili Jacobi Jelitkowski Consortis Judicentibus per Dnis, Stephanum Borowski Tutorem et Mariannam de Moszczynskie olim S. Sawinii Strzemeszny Sontem relictam Jdumdem Moszczynskie olim S. Sawinii Strzemeszny Sontem relictam Jdumdem ac Filiastros ac pupillos Suos mei plte, ac matrem Suis olim Filiastros ac pupillos Suos mei plte, Successoribus olim mei Andreae Kretkowski Capitanei Kowaliens additatis per M. Stanislaum Kuchowski Comparens et Seu Judex Controvertens quae partium Controversijs in Judio Suum productis Causidicis Judicium Jurisdendo Deum Judicij Sui ad quod presens peragitur actus teneri Partes Seu Eos Quos vtique volunt, et negotium poposcerit, in puncto adeitationis Satisfactione prelibato dicto Judicium esset, et quoniam in Satisfactionem Sententiae Judicij Sui poscente negotio Successores olim mei Antonij Zalenczy Vexilliferi Zawichostens Vice Capitanei et Judicis Castren Plocens Cum Relictam et Successores olim mei Andreae Kretkowski Capitanei Kowaliens tum et meus Stanislaus Andreas Bim nominis Kuchowski Judex Terr Dobrovnicens Jtem Dobrinens Cens Mens Burchlolomaeum et Michaelem Zalenczy Vexilliferos Zawichostens olim mei Antonij Zalenczy Vexilliferi Zawichostens Judicium editas adeitationem relationes primam quid Feriam actis Cens Plocens predecessoribus Fra Sexta post Festa Lotennia Sacri pentecosten videlicet, die Vigesima Septima maij anno presens per Nobilem Magnum Dominum Sigismundum Szczawinski de villa Grodzyn Authum et Juratum ad Bona Nobilitaria officia alterum Feriam actis Cens Plocens Fra Quarta intra Octavas Festi Sacratissimi Corporis Christi Dominici Lubliet die Octava mensis Junij anno quae Currenti ad Bona Judicium et Zalenczy per Nobilem Magnum Dominum Dominum Sigismundum Szczawinski de Gizyno Authum et Juratum Capitaneum Vigeryensium Dignitatis de Gizyno Authum et Jurat ac Capitaneum officiae relevatis presens in Trio regimenti, prout in delatis Satisfactione in premissis adiacentia partibus in negotio principali Judicium Experimenti mandat, Jnexperimento Jntervenient legalitate Judicij Sui Scribis Actum Anno de Consensu Partium

Partium Utrarumq ad Feriam Secundam post Fm exaltationis S. Crucis nempe diem decimam nonam mensis Septembris anno presenti Incidentem cum robore et rigore Decri virtute Cuius presens mititur actus ac potestate in locum sui alterius Judicis pro Termino Superius designato ex Pleno Judicio sive Camerarijs Conducendi vel insimul locandi prorogat, differt et limitat, cum Conservatione eisdem Partibus in Comparitionem Intrantibus ac adcitatis ~~[illegible]~~ Termini tandem anticipando supra designatum limitatione tempus Liquidi Mcus Michael Zakrzewski Vexilliferida Zawskrzenski Jm Notariatus de Infirmitate Sua literis missibilibus notificando invitavit, et eiusdem actus ad ulteriorem prorogationem differre expostulavit, proinde eiusdem affectationi annuendo Suprascriptum tempus limitatum prout sine eius Comparitione ullatenus Causa principalis decidi non potuerat Idem Judex Notariatus Actum presenti denuo ad Feriam Secundam post Dominicam Invocavit Quadragesimalem in Anno Futuro Millesimo Septingentesimo Septuagesimo Quinto. Subsequendam cum eadem potestate Superius expressa Conservationeq terminorum ex adcitationibus pro Termino Suprascripto editis denuo differt et prorogat, ~~[illegible]~~ partibusq etiam principaliter agentibus. Conservando Trnum

Franciscus Kotkowski Notarius Terrestris Plocensis mppria

Officium presens Crenae Capit Plocensis ad oblationem G. Josephi Lempicki "prorogationem" Actus Condescensorialis in fundo Bonorum Zakrzewo inter Partes introcontentas subsecutis ~~[illegible]~~ manuq Mci Notarij Terrestris Plocensis subscriptam reproducere ad Acticanae Actisq presens ingrossanae suscepit in Tenore sequenti sinseratur Originale Ejusdem prorogationis circa Actum relictum.

In Cro Plocensi Feria Tertia post Dnm Septuagesimae proxima scilicet Die Decima Quarta Mensis Februarij Anno Dni 1775.

220



52. 362

Działo się w Warszawie, Dnia Dwudziestego Drugiego Miesiąca Listopada, Roku Pańskiego Tysiącznego Siedmsetnego Siedmdziesiątego Czwartego.

Między Urodzonym Alexandrem Zawidzkim Powodem przez Urodzonego Franciszka Sawerego Winnickiego, Exdzierż Ull: Wiktoryą Brudzińską, y Salomeą Koziarzewską niegdy Uo Michała Zawidzkiego y Franciszki Sierwatowskiey Małżonkow Corkami także Powodami przez Tegoż stawaiącemi Sąd Generalney Konfederacyi Obojga Narodow. Lubolt Ullni Matewz, Raymund, y Katarzyna Uo Wolinskiego Małżonka Bracia y Siostra Rodzeni Olszewscy niegdy Uo Łukasza Olszewskiego, y Teofili Brodzkiey Małżonkow Synowie y Corka Pozwani niestawaią. Gdy iednak Ull Sukcessorowie niegdy Urodz Michała Zawidzkiego, y Franciszki Sierwatowskiey Małżonkow Powodowie, przy złożeniu przed Xięgami Grodzkiemi Płockiemi pod Dniem Dwudziestym Trzecim Czerwca. Roku teraz idącego, na Terminie dosyczynionym, osprzeciwieniwszy Dekretowi Sądu swego między Temiż Stronami zapadłego, przy uczynionym Manifescie Kondemnaty, zupełnie Prawem przekonanych bydź dowodzą. Przeto Sąd na niestawienie się Onych mniey zważaiąc, sprawę zaczęnie wprowadzać nakazuie. A w prowadzeniu prawnych sporow Strony Powodowey wysłuchawszy, Rozsądzaiąc Pozwane teyże Strony do Sądu swego wydany. Obowiązane bydź Strony do nastawienia Sądu swego o dosyczynienie Dekretowi między niemi, Dnia Szesnastego Miesiąca Kwietnia, Roku teraz bieżącego z kontrowersyi zapadłemu, tak w punkcie przez Uo Zawidzkiego Summy Tysiąca Tynfow Ull: Olszewskim, także Trzech Zakładow Starozinskich przez Ull Olszewskich Uo Zawidzkiemu przysądzonych zapłacenia, nie wszedł atonatychmiast. A ponieważ Uny Alexander Zawidzki dosyczyniąc takowemu Dekretowi Summę Tynfow Tysiąc przed Xięgami Grodzkiemi Płockiemi w Czwartek w Wigilią Narodzenia Swiętego Jana Chrzciciela, to iest Dnia Trzeciego Miesiąca Czerwca, Roku Tysiącznego Siedmsetnego Siedmdziesiątego Czwartego, prezentował, a z racyi niedoda[wienia] [ze] strony Uo Zawidzkiego przez Ull Olszewskich Summę takową [pie]niędzy [ode]brać nie chcących, dla niebespieczeństwa [ich] rzeczone tey[że] teyże Strony [do] wszystkich [Sądu] swego [o] dopłacenie Za[wid]zkiego

[illegible]

363

niesię tylerazy rzeczonemu Dekretowi winnych kar uznaie, nakazuiąc ażeby
uiszczaiąc się zswego przewinienia Dwa Zakłady Starościńskie U^u Zawi
kiemu na Terminie niżey wyrażonym, a Sądowi swemu Jeden Zakła
natychmiast zapłacili, tudzież wyżey wspomnione a Dekretem Sądu s
go przysądzone Trzy Zakłady, iakoteż na zniesienie Kondemnaty na
minie dosyć czynnym z Strony U^o Zawidzkiego otrzymaney. Jeden Za
Stronie, a Sądowi przez połowę, odtąd na Poniedziałek naybliższy po
Swięcie Swiętych Trzech Krolow Rzymskich, w Roku przyszłym Tysiąc
Siedmset Siedmdziesiątym Piątym przypadaiący, Unemu Zawid
kiemu czyli Jego Plenipotentowi przed Księgami Grodzkiemi Płockiem
wyliczyli, czyli sobie U: Alexander Zawidzki z Summy Tysiąca Tynf
prezentowaney, y zapieczętowaney przez Urząd Tenże rozpieczętowa
się maiącey potrącił, a resztę Tymże UU Olszewskim na tymże ia
wyżey Terminie, y Księgami oddał, Oddaną zaś resztę UUni Ols
wscy podnieśli, y Urodzonego Zawidzkiego zakwitowali. Dawszy Lu
Grzywien Czternascie Polskich wzajem Strona Stronie, a Sądowi
swemu przez połowę natychmiast. Co wszystko Strony Obydwie
uczynić dla Siebie, tak w wypłaceniu, iako y odebraniu pod kar
wywołania, tamże przy Manifescie w przypadku sprzeciwieni
się ninieyszemu Sądu swego Wyrokowi, uczynić mianym, og
sie się maiącą, a dla Sądu pod osobliwą banicyą z Regestru U
karanych ogłoszeniu podległą powinny, y obowiązane będą Ma
cą Tego Dekretu.

Z Protokułu Dekretowe[illegible] Generalney Konfederacyi
Koronney w[illegible]

[illegible] Borszo[illegible]
Sąd[illegible]

Officium praesens Cmae Capitli Plocen ad Obsatunem Gnosi Joannis Zawadzki
Extractum Decreti In Judicijs Generalis Confoederationis Rmi Inter Gnosum Alexandrum Zawadzki Offerend Parentem ac alios ab Anna et Gnosis Olszewskie parte ab litera prolatae Authentice emanatum reproducend ad acticandum Actis praesens Ingrossandum Suscepit in tenore Seqvend / Originale Episcopi Decreti Sua extractus Circa acta praesen relictis.

In Cro Plocensi Jdq Sub Celebratione Judiciorum Subbo in Crastino Festi Sanctorum Trium Regum Scilicet Die Septima mensis Januarij anno Domini 1775to

Między Unym Zawidzkim
a Ull Olszewskiemi Zaoczny Dekret
1774.
w Sądach GKON.

365

Actū in Oppido Sieyre idē in Trio Condescensionis Fā Secundā pt. Dominicam Exaudi proxima Die Scilicet decima Sexta Mensis Maji anno Dñi 1774.

In Presentia Gnosi ac Nob. Laurentij Sebastiani Burgralij Castrens Ploceñ Mathiæ Rotarii Alberti Zelenitsch aliorūq; ad actū Congregatorum necnon Mtis Regii Gnalis Provisi Josephi Berkowitz de Berkowo Authentici et Jurati Actuj presentis ad Stantia et Fund declamanda. Officiū presens Camerariale Trē Ploceñ in Scriptis impertiendo Decreto Judicij Trium Ploceñ in Sieyre Fā Zbig Antes m. Stanctæ Hedvigis Vid. duc Electæ Dñj anno proxime elapso inter pert des infideles Eliam Markowicz Enoch Zielonkowicz Judeos Sieyrenos Actores et Citatos ab una et MM. Bartholomeum Zbinski Catharinam Markowiensha invicem Conjugeo Sieyrenses Debitores Citatos et Actores ex Alta. Quo decreto Condescensionis Officij Camerarialis Trium Ploceñ ad Oppidū Sieyre Captato tempore unidos Absentia non obstante est assignata, ita ante omnia id Officium Comperta tabellionū Quitationū Manualiū Instantium Gestorum precia Comprobationē juratam de Mag del. Solutionem Summarum prout cujj interest injungat juramento exigiat inquisitiones Expeditas Stat. Statutorum omnimodam ex qua provenerit prestandam demandet in Pretendentibus omnibus et Singulis nihil intactum et irresolutū relinquendo partes finaliter decidat dispudicet ac mederetur. Cujus decisionj partes petere et acquiescere sub pena Cantumij Super parte Contravenientē pro Fisco deberunt ac tenebuntur virtute hujus in certi decreti Officij presentis Camerarialis assistente prius parte Citata fidelibus et infidelibus Judeis Sieyrensibus et per Literas epistolares determinato pro die hujusmodi Condescensionis Trium ex requisitione Officiosa Officiorum Judaicorum ad Oppidū Sieyre Convolescendi et jurisdictionem suam Officiosam pro custodia prius pace et Securitate publica ac hinc inde licitis Congruo voce Supraclueta Mtis fundenda ac pertractandis ac Sui Comparendo praefata Mtis declamare jussit. Quo in Trio partibus: et Quidem perfido et infideli Elia Markowicz Actore et Citato personaliter. Infideli Enoch Zielonkowicz Citato per

vocaliter. Mficio Bartholomæo Zboinski et Calbanius Kamien
piscernit Solvere Cenbg Citatis et Actoribus per Eund M
nitum Suo Et Consortis Sud nomine personaliter. C
Officio Suo Condescensoriali Comparentibg et Secum Q
ualiter Controvertentibg Quam Partib Controvertib in
clusis ex adultis: Et quid Mficij Zboinskie Solutione m
Summarum radatim diversis tempore tam pero
Mficad Benedictu Kaminski Tributum Siepraen Kar
tem, Quam Se Actorem Modernu Mantu in fidelib
Elice Marhowies, et Enoch Jelonkowicz Judeis Siep
cene Citatis Concredit arum pretendentibus, per
vero Judice Litis card Summas diversis modis o
lutas ex exponentibg, Jd. Officiu Sententiat Quas
nus Quas ultra regestra Depositarum et quietat
nes exolutarum Summam Competent in instan
Et quoniam in Satisfactionem Sententie Officij Su
regestra et quietationes Manuales Subdivisis clabis
Comperiantur, proinde Officiu ad liquidationem premiss
rum decesit. Juibg recepta liquidatio, licet quid Mfic
Zboinski post Expeditam Ultimariam liquidation
1770 anno Die Sertia Januarij Cum infidelis Enoch
Jelonkowicz ad quietationem Super Summam centu
aginta Duorum Florenorum Polonicalium in unum
putatam restantem Quotam Septuaginta Florenor
Quid Enoch declinse allegat et convicti vigintj Duorum
Florenorum percepisse ab eod Citato infert, Quotam ma
Quadraginta Octo Florenos Polonicalium et Stapse Ju
dew Concludit Quam Infidelis Enoch Quotam ab
jud. proinde Officiu predens ex delatione Magni
Zboinski pro Actore ad evasionem iuratoriam
dem Enoch Judeum adinvenit decernendo Quate
predictus Enoch Jelonkowicz evocat in eam re
gem ut premissabro Quotam Septuaginta Flore
integraliter Mfico Actori exolvit et Ultra exolutam
Quotam Sex Florenos ejd a Mfico Zboinski Polon
centur. Fatebit. Quo attento Juramento liber citat
infidelis Enoch à Solutione Cujusvis per Actorem
pretensa Summe pronuntiabit Mficus vero Zbo
skij Sex Florenos Ejd Judeo minime tenetur. Quanbu Specta
militer Actor liber pronunciabitur. Quanbu Specta
liquidationem regestrorum variarum rerum mer
cimoniarum et pretensam Solutionem pro ipso per
Infidelem Eliam Marhowies et quidem ab Olim Mfi
Benedicto Kaminski Tributo Siepraen per aptor
ad Summam Sexcentorum unius Florenorum Polon
Octodecim Polonicalium à Mfico enim Zboinski Actor
Moderne Super Summa Quadringentorum Viginta
Florenos Grossos Sex Polonicalium ascendentem per Mfi

Zboinskio Solutionem praetactarum Summarum praetendentes.
infideli verò Elia Markowicz Judaeo ex rebus in regestro
Specificatis Multo in Minori Quantitate et valore nonnul
las tantum res percepisse inferente, et non nisi pro cu
tibus septem Vulpineis florenos, Octuaginta Quatuor,
pro Cutibus Agnellis Florenos Quinque, pro Cutibus Ovilibus
Florenos Quindecem, pro Melle Florenos Viginti
Quinque, pro Calamis Florenos Tredecem olim Mfico
Kaminski se debuisse agnoscente, iam verò Mfico
Zboinski pro Coreto Milij Florenos viginti Quatuor
pro Dolio Magno alias Okszekt Cremati Florenos no
naginta, pro Bove Saginato Florenos Septuaginta
Duos Similiter debuisse inferente Quas quotas Offi
cium praesens in unum Summam Trecentorum Quinqua
ginta Octo Florenos Grossorum Sex Polonicalium effici
entem utraque pars reciproce sibi negat. Proinde Offi
cium praesens attenta Ultimaria liquidatione in Anno
1767 in Regestris Annotata, et per Judaeum ad ju
dicium perrecta, Summam Trecentorum Triginta Trium
Florenos Grossorum Duodecem Polonicalium toties dicto
infideli Eliae Markowicz olim Mfico Kaminski de
buisse Sententiat: Super quam sibi debitam Sum
mam eundem Judaeum ab olim Mfico Kamienski Sum
mam Ducentorum Quadraginta Quatuor Florenos pacifi
catam esse, et non nisi Quotam Octuaginta novem
Florenos restasse ad solvendum Judaeo declarat.
Quo interest liquidationem regestrorum Supervaria
Mercimonia per Mfico Zboinski ejus Eliae Marko
wicz Datorum licet quidem ex repro ductis regestris
Constat Mfico Zboinski variis rebus ad oribus in
fideli Eliae Markowicz Summam Quadringentorum
Triginta Florenos Grossorum Sex Polonicales exposuisse
ab eodem quoque Judaeo Carnem, Sevum ad quietationes
Manuales pro Summam Quadringentorum Quinquaginta
Sex Florenos ab eodem Judaeo percepisse, et Ultra Sum
mam Sui propriam viginti Sex Florenos Grossos
Sex Polonicales Superrestasse Quas quidem Sum
mas et Quotas partes ab invicem sibi abnegant
et Magnificus Zboinski toties dicto Judaeo Jura
mentum praestandum deffert. Proinde Officium prae
sens injungit Quatenus infidelis Elias Markowicz
iuret in eam rotam prout omnes Summas tam

369

tam olim Mfico Kamienski quam Mfico Zboinski solvit et suis Mercimonijs de integro pacificavit et ultra debitas summas ab olim Mfico Kamienski Quota Octuaginta novem, a Mfico quoq Zboinski viginti sex Florenę ejd Judeo ad solvendum debetur praestitit Quo attento juramento decernit Judicium Quatenus Mficus Zboinski Quotam Centum Quindecim Florenę Polonicalę in et pro Crastino Festi Sancti Jacobi Apli Anno praesenti incidenti ejd Judeo Eliae Markowicz Coram Officio et Actis Castrenę Capitanealibus Plocenę una cum poena huius Trium Marcarum Polon sub poena banitionis in casu Contraventionis Circa Maetionem faciendam publicandae Officio suo totid in instanti utraq pars solvat decreto praesenę robore.

Adamus Mitodrowski Camerarius Tiris Plocenę mppa.

Inter MM Zboinskie et Judeos Sieprcenę Dlum.

Officium praesens Crnd Capitl Plocen ad oblationem G. Joannis Uminski Burgrabij Crnę Plocen Decretum Condle In praesentiarum oppido Sieprc Inter Partes Introcontentas prolatum Reproducenę ad acticandum actisq praesen Ingrossandę Suscepit in Tenore Sequenti Praeratur Originale Ejusdę Decreti Circa Acta relict Praesenę In Cro Plocensi Tdy Sub Celebratione Judicii I Limita Prudie Festo Sancte Mariae Magdalenae Subiect Die vigesima Prima Mensis July Anno Domini 1774to

54. 370

Działo się w Warszawie, Dnia Szesnastego Miesiąca Kwietnia, Roku Pańskiego Tysiącznego, Siedemsetnego, Siedemdziesiątego, Czwartego.

Między Urodzonym Alexandrem Lawidzkim Powodem a Pozwanym przez Urodzonego Franciszka Winnickiego, tudzież Urodzonemi Wiktoryą Brudzińską a Salomeą Koziarzewską, niegdy Urodzonego Michała Lawidzkiego, a Franciszki Derwałowskiey Małżonków Synem, a Cerkami Powodami przez Urodzonego Jakuba Koca, a Urodzonemi Mateuszem a Raymundem Olszewskiemi Pozwanemi, a Powodami przez Urodzonego Hieronima Kanickiego, Sądem Ziemskim Mockim z Urzędu Pozwanym przez tegoż. Sąd Generalney Konfederacyi Obojga Narodow Rozsądzaiąc Pozwy Stron wzaiemnie sobie do Sądu niniejszego wydane, Prawnych Sporow przez te Strony obszernie do Sądu Swego woniesionych wysłuchawszy

chawszy, y one przez wszystkie okoliczności rozmyslną uwagą
trząsnąwszy, oraz Dokumenta, y Prawa przez tez Strony przywie
ne przeyrzawszy. Co się tycze ważności Tranzakcyi Kupna y
darzy Części Dobr Pepłowa z przyległościami, przez niegdy Urodz
nego Michała Zawidzkiego od Urodzoney Teofili z Brodzkich O
szewskiey nabytych, luboli Sukcessorowie teyże Urodzoney Theof
Olszewskiey Pryncypalni Powodowie uchylenia Tranzakcyi jako
Kontraktu czyli Komplanacyi, między niegdy Urodzonym Micha
łem Zawidzkim Oyczymem z iedney, a Urodzoną Theofilą Brod
ka Pasierbicą Urodzonego Wawrzynca Olszewskiego Małżonką
czyli Oboygiem Małżonkami z drugiey Strony, w Łazękach Dnia
Trzydziestego Pierwszego Stycznia, Roku Tysiącznego Siedemsetnego
Trzydziestego Pierwszego, o Części Dobr Pepłowa, tak po Oycu Urodz
nym Zygmuncie, jako y Urodzonym Jacku Brodzkich, Stryiu be
potomnie Zeszłym, Prawem Natury na Nie przypadłe, a Prawu Dozy
wotniemu niegdy Urodzoney Rozalji z Ciołkowskich Pierwszego Ma
zenstwa Urodzonego Zygmunta Brodzkiego, powtornego Urodzone
Michała Zawidzkiego Małżonki, podległych, w Possessyi na ow Czas Ur
dzonego Zawidzkiego zostaiących, za Summę tylko Tysiąc Osimset
Tynfow Spisanego, jako tez Darowizny w tymże Roku w Sobotę po Swię
Swiętych Piotra y Pawła Apostołow, przed Xięgami Grodzkiemi Płoc
kiemi, od Urodzoney Theofili z Brodzkich Olszewskiey w Assystencyi
Męża Swego y Urodzonego Macieja Brodzkiego jednego z Imienia Swego

y to do

y to do Kolligacyi nic nie należącego, jako tesz Jnnych wszelkich Tranzakcyi z
mocy wyżey wspomnioney Komplanacyi nastąpionych, z pokrzywdzeniem
Prawa Natury teyże Urodzoney Theofili Brodzkiey, pod władzą Męża Urodze-
nego Olszewskiego zostaiącey, za niedorownywaiącą tych Dobr Szacunkową
Cenę wyżey wytkniętą, y to niedostatecznie na Części Dobr Szeligow Małżon-
kowych lokowaną Zaszłych, przy położeniu Manifestu w Grodzie Płockim
Roku Tysiącznego Siedemsetnego Szesdziesiątego Piątego, w Wtorek
po Swięcie Swiętego Łukasza Ewangelisty, takowe Tranzakcye zaskarżaią-
cego, wraz z odstąpieniem od Substancyi Urodzonego Łukasza Olszewskiego
Krzywdzącego Małżonka przez Urodzoną Teofilą Brodzką w Assystencyi do-
czekaney Urodzonego Mateusza Olszewskiego Syna Swego uczynionego do-
praszaią się, a w porządku poznania wartosci tych Dobr, y ieżeli za Słuszną
lub nie są nabyte Cenę, tudziesz Części Dobr Szelig Urodzonego Olszew-
skiego Dziedziczne, czyli wypłaconym od Urodzonego Michała Zawidzkiego
Summom na tych Częściach lokowanym są dostarczaiące, lub nie? Dekreta
Ziemstwa Płockiego pomiędzy Sukcessorami Urodzonego Olszewskiego z ie-
dney, a Urodzonym Alexandrem Zawidzkim początkowo Pozwanym z dru-
giey Strony nakazanego Zjazdu Zapadłe; pokładaiąc, odesłania teyże Sprawy
na uskutecznienie wzmiankowanych Dekretow domagaią się. Gdy bo-
wiem Tranzakcye pomienione Prawo Dziedzictwa daiące, jako to Da-
rowizna Części Dobr Pepłowa z Przyległosciami, y Cessya na Summy na tych
Częściach /: Długami, jako to Pierwszym przez Urodzonego Zygmunta Oyca w
Roku Tysiącznym Siedemsetnym Siedemnastym w Srodę Sam Dzień Swiętego
Jdziego przed Aktami Grodzkiemi Płockiemi na Summę Czterech Tysięcy Tynfow

Posażna 300

Posazna Urodzoney Rozalji z Cioskowskiey Małzonce Drugim prze
Urodzonego Jacka Brodzkich Stryja w Roku Tysiącznym Siedemsetny
Osimnastym w Czwartek po Swięcie Swiętego Franciszka Wyznawcy w
Ciechanowskim na Summę Trzech Tysięcy Złotych Posazna ay osobliwe
tych Trzech Tysięcy Przywiánku Urodzoney Elżbiecie Bogdanskich
Małzonce Zapisanymi Obciązonych: będące, przez Urodzoną Olszewską
nie pod Władzą Urodzonego niegdy Michała Zawidzkiego Oyczyzna, a
Małzenstwie z Urodzonym Łukaszem Olszewskim żyjącą w Assystencyi
dzonego Mateusza Brodzkiego Stryja: Który aby nie miał niedo Holligac
należec Strona Powodowa nie dowodzi: z dobrey ay rozmyślney Woli w
mie Statutu przed Sądami Brodzkiemi Płockiemi w Roku Tysiączny
Siedemsetnym Trzydziestym Pierwszym w Sobotę na Zajutrz Swięta Swię
Piotra ay Pawła Apostołow nastąpione, odebranieno Summę Pierwszey
sow Tysiąca za Kwitem Urzędownym pod tymże jako ay Darowizna Ak
przez Urodzoną Troskę z Brodzkich Olszewską w powyżey wyrażoney
steneyi na Osobę Urodzonego Michała Zawidzkiego Zeznanym, ay keyże Sum
w Części Tynsow Trzechset na Zapłacenie Posagu Urodzoney Elżbiecie z Olsz
skich Karwowskiey Urodzonego Olszewskiego Siostrze z Dobr Sielig trzech
ści względem jedney Urodzonego Łukasza Olszewskiego należącego
obym pod tymże wyżey wyrażonym Aktem Kwit Urzędowy Urodzoney
wowskiey Zaświadcza: obrocony, a w reszcie Tynsow Siedemset
ráść Urodzonych Olszewskich odliczoney przez niegdy Urodzonego Łuk
Olszewskiego na Dobrach Sieligi Części Swoiey Summie rzeczoney
ko to z Dekretu w Roku teraźnieyszym po między Urodzonym Olsze
skim Synem ay Synowcami Zapadłego obażuie się: dostarczaiącey, U
dzoney

dzoney Theofili z Brodzkich Małżonce swey tamże Zapisaney, niemniey drugiey
Tynfow Osimset w Roku Tysiącznym Siedemsetnym Trzydziestym Drugim
w Czwartek po Swięcie Swiętey Anny za Swiadectwem Osobnego przez tąż ja-
ko wyżey Urodzoną Olszewską Zeznanego Kwitu od Urodzonego Michała Za-
widzkiego wypłaconey, a na Zastawę Części Osobnych Dobr Sielig przez Wielmożne-
go Rosciszewskiego Podczaszego Wyszogrodzkiego, zaraz przed tymiż Xięgami
zeznaną wniesioney akceptowane, niemniey Summy Trzech Tysięcy Złotych Pol-
skich Urodzoney Elżbiecie Bogdanskiey jako wyżey należącey się przez Urodzo-
nego Michała Zawidzkiego w Roku Tysiącznym Siedemsetnym Dwudzies-
tym Piątym, w Piątek przed Swiętem Swiętey Agnieszki w Grodzie Płockim nabytey
Drugiey Tynfow Tysiąc sobie przez Urodzoną Rozalią z Ciołkowskich pierwsze-
go Małżenstwa Brodzką powtornego zaś Małżonkę swoią na Summie Po-
sażney Czterech Tysięcy Tynfow na Dobrach Pepłowie, y Tynfow Tysiąc na
Dzierzanowie będących w Roku Tysiącznym Siedemsetnym Dwudziestym Czwar-
tym w Piątek po Swięcie Wszystkich Swiętych Zapisaney, także drobnych
Dłuszkow po niegdy Urodzonym Zygmuncie Brodzkim pozostałych Summę
wraz Złączoną Złotych Osimset Dziewięćdziesiąt Piec, Groszy Osim Polskich
wynoszących, przez Urodzonego Zawidzkiego opłaconych, Regestrem w Sądzie
Swym złożonym okazanych potrąceniem, jeszcze Summy Tysiąca Tynfow
na Dobrach Dzierzanowie będącey Urodzoney Rozalij z Ciołkowskich Mał-
żonki Swey Posażnych, jako y Innych Ruchomosci pod Prawo Dożywocia so-
bie Służące podpadaiących, zaraz Urodzoney Teofili Olszewskiey wypuszczenie
y przez nię tychże Ruchomosci, jako y innych po Oycu Urodzonym Zygmuncie
Brodzkim pozostałych, podług Swiadectwa Kwitu Urzędowego wyżey przy
Summie Tysiąca Tynfow wspomnionego Zupełnym odebraniem. Do tego Summy

Summy 300

Dwuch Tysięcy Tymfow z Posagu Czterech Tysięcy Tymfow na Dobrach
płowie Zapisanych Posaznych, przez połowę na niegdy Urodzonego Franci
Zawidzkiego z niegdy Urodzoną Rozalią Cholkowską Spłodzonego Urodzo
Theofili Olszewskiey Brata przyrodniego rowną połową przynależącey, a
przez tegoż Urodzonego Zawidzkiego w Roku Tysiącznym Siedemsetnym
X Czterdziestym Trzecim w Worek na Zajutrz Święta Świętego Jana Chrz
ciela w Grodzie Płockim Urodzonemu Piotrowi Rościszewskiemu ustąp
ney, poźniey zaś bowiem Roku Tysiącznym Siedemsetnym Siedmdzie
szostym w Poniedziałek przed Świętem Świętey Małgorzaty Panny od Ur
dzonego Alexandra Zawidzkiego Syna, Michała z Urodzoną Franciszk
Sierwatowską w powtornym Małżeństwie Spłodzonego Pozwanego cy
woda okupuiąc Części Dobr tychże Pepłowa w Summie rzeczoney pr
Urodzonych Rościszewskich trzymaną wypłaconey wytrąceniem dopełn
ne. A nakoniec z Powodu uczynionego w Roku Tysiącznym Siedz
setnym Trzydziestym Siodmym w Środę nazajutrz Święta Obrzezania
Chrystusa Pana w Grodzie Płockim przez Urodzonego Łukasza
Olszewskiego Imieniem Urodzoney Theofili Brodzkiey Małżonki Swo
na przeciw Urodzonego Michała Zawidzkiego względem Lat Summ
Osmiuset Trzydziestu Tymfow przez Urodzoną Rozalią Cholkowsk
w Vdowim Stanie będącą Urodzonym Andrzejowi Synowi ey Theofi
Corce Swey Brodzkim w Roku Tysiącznym Siedemsetnym Osmnast
Zapisanych, jakoby pod Cessyą ey Translakcye o Dobra Pepłowo z tym
Urodzonym Zawidzkim Zawarte wyżey wspomniane niepodpadało
jako też względem Rzeczy Ruchomych, jako niezupełnie odebrany
uczynionego, Dekretem Sądu Ziemskiego Płockiego w Roku Tysiączn
Siedemsetn

Siedemsetnym Trzydziestym Osmym, w Poniedziałek Sam Dzien Swiętego Macie-
ja Apostoła w Ziemstwie Płockim między Urodzonemi Olszewskiemi z iedney
a Urodzonym Michałem Zawidzkim z drugiey Strony, Pretensye Urodzo-
nych Olszewskich w Manifescie wyrazone na dopełnienie Tranzakcyi o Dobra
Pepłowo z przyległosciami /: o ktore teraz rzecz :/ zawartych do Summy Trzechset
Tynfow redukuiącym, a zas Urodzoną Theofilę z Brodzkich Olszewską po ode-
braniu teyze Summy Trzechset Tynfow y na Dobrach wolnych lokowaniu,
do uczynienia od Dubr y Summ przez sie Urodzonemu Zawidzkiemu Rezygno-
wanych Wyroku obowiązuiącym przez Stronę Powodową az do Czasow tera-
znieyszego Processu niezaskarzanym, y owszem tak przez wyniesienie powtor-
nego Dekretu w Sądach Grodzkich Płockich w Roku Tysiącznym Siedemset-
nym Czterdziestym, w Poniedziałek po Swięcie Swiętey Małgorzaty Panny, między
temiz Urodzonemi Olszewskiemi z iedney, a Urodzoną Franciszką Gierwatowską
pozostałą Urodzonego Michała Zawidzkiego Małzonką Wdową z drugiey Stro-
ny w Obmowie Pierwszego nastąpionego, z mocy Ktorego Kondemnatę na Ter-
minie dosyc czynnym otrzymaną y Tradycyą Częsci Dobr Pepłowa w pomienio-
ney Summie w Roku tymze wziętą do Akt Grodu Płockiego w Sobotę po Swięcie
Nowego Roku Akceptowanym stwierdzone, na ostatek teyze Przysądzoney Summy
Tynfow Trzysta /: jako o tym Kwit z Cessyą przed Xięgami Płockiemi w Roku
Tysiącznym Siedemsetnym Czterdziestym Pierwszym, w Srodę nazajutrz Swię-
ta W Niebowzięcia Nayswiętszey Panny Maryi, na Osobę Urodzoney Francisz-
ki Gierwatowskiey Zaswiadcza :/ odebraniem, y na Dobrach Sieligi przez Urodzo-
nego Antoniego Kręciejewskiego wziętey, pod tymze co y Cessya Aktem Zapisa-
ney, lokowaniem przyznane, bydz okazuią się, ani przyczyna niedorownywaią-
cego Szacunku z Likwidacyi powyzszych Summ, na okupno Dobr rzeczonych wy-
płaconych

[podana]

230

płaconych do Summy ogulney Złotych Dziesięciu Tysięcy Trzechset Pięd-
siąt y Pięć Groszy Osmiu Polskich wynoszących, na Propor-
Waloru tychże Dobr z Zakładu Tynfow Pięciu Tysięcy w Dziale Dobr tychże
między Urodzonemi Zygmuntem y Jackiem Brodzkiemi Bracią w Roku
siącznym Siedemsetnym Siedemnastym, Dnia Piątego Lipca w Pepłow
nastąpionym wyrażonego mieysca miec nie może, przeto takowe Tranzak
jako z dobrey Woli za poprzedzaiącą satysfakcyą nastąpione przez Stronę Ak
towane, przeciągiem Lat kilkudziesiąt zmocnione, zniosszy, tak Manifesta, Term
jako y Dekretu Sądu Ziemskiego Płockiego przeciwnie tym Tranzakcyom nastąp
ne, Sąd Generalney Konfederacyi Oboyga Narodow utwierdza, y Urodzonego
Alexandra Zawidzkiego przy Dziedzictwie Dobr pomienionych Zachowuie. P
że Summa Tynfow Tysiąc przez Urodzoną Rozalią Ciołkowską iuż w Czas
Zameyscia z Urodzonym Michałem Zawidzkim będącą, y pod władzą tegoż
Małżonka zostaiącą przeciwko Prawu o niezapisywaniu Mężom przez M
żonki stanowionego w Assystencyi iednego tylko Pokrewnego Urodzonego Ci
kowskiego nieważnie Zapisana, w Komput Szacunkowey za Dobra Summy
potrącona. Przeto Sąd uchyliwszy rzeczony Zapis Summę tę Sukcessorom Ur
dzoney Rozalji z Ciołkowskich pierwszego Zameyscia Brodzkiey a powtór
go Zawidzkiey przysądza, nakazuiąc aby Urodzony Alexander Zawidzki takow
Summę Tynfow Tysiąc, Czyli Złotych Tysiąc Dwiescie Szescdziesiąt y Sześć
szy Dwadziescia Polskich bez Prowizyi tymże Sukcessorom na Wigilią Swięta
Swiętego Jana Chrzciciela w Roku teraznieyszym przypadaiącey, wraz z Lu
Grzywien Trzech Polskich Stronie przed Xięgami Grodzkiemi Płockiemi po
Winą Banicyi wieczney w przypadku Sprzeciwienia się przy Zaniesć m
nym Manifescie ogłosić się maiącą za Kwitem Urzędowym, y dostateczn
Porcyi na Urodzoną Katarzynę z Olszewskich Wolinską przypadaiącey lokacy
zapłacił

zapłacił y rzetelnie wyliczył. Co się zas tycze Processu w Sądzie Ziemskim Płockim na U. Zawidzkim otrzymanego; Poniewasz tak Sąd Ziemski Płocki, jako y Strona to iest Urodzeni Olszewscy niezważaiąc na Appellacye, jako y Pozwy tak do Trybunału Koronnego, jako potym do Sądu Swego Generalney Konfederacyi Oboyga Narodow przeciwko Dekretom Ziemstwa Płockiego Kondescensyą na Grunt Pepłowa wyznaczaiących, Założone, y wydane, podczas wiszącey w Sądzie Generalney Konfederacyi Sprawy Kondemnatę na Urodzonym Alexandrze Zawidzkim dopuszczać y otrzymywać poważyli się, przeto Sąd nietylko rzeczony Process bez Win znosi, ale nad to za nienależyte tymże Processem obciążenie Expens Prawnych przyczynienie, Appellacyi niedopuszczenie winnych Kar bydz Sądzi, nakazuiąc aby na Terminie liczenia Summy Tynfow Tysiąca, Dwa Zakłady Starosinskie Urodzonemu Zawidzkiemu, niemniey na Zniesienie Kondemnaty w Sądzie Swym z poparcia Urodzonego Alexandra Zawidzkiego otrzymaney, ieden Zakład Sukcessorowie Olszewscy pod podobnym jako wyżey rygorem Zapłacili Ktorych Zakładow dla Sądu Swego połowę należącą się Sąd z Litości Swey daruie Mocą Ninieyszego Dekretu.

Z Protokułu Dekretowego Generalney Konfederacyi Koronney Wypisano y Wydano.

Jozef Borza Drzewiecki
Pisarz Sądow Stney Konfedcyi

Piotr Rzętkowski

379

Officium Praesens Crenae capitis Plocenae ad oblationem Generosi Joannis Zawidzki Extractum Decretorum in Judiciis Generalis Confoederationis Regni inter Generosum Alexandrum Zawidzki offerentem Parentem ac alios ab una et Generosos Olszewskae parte ab altera praelatis Authentice Emunctum reproducens ad acta Actis quoque Praesentis ingressum suscepit in Tenore sequente Originale eiusdem Decreti seu Extractus circa Acta Praesentis relicti

In Cro Plocenae idque sub celebratione Judiciorum Sabbatorum in Crastino Festi Sanctorum Trium Regum scilicet Die Septima Mensis Januarii Anno Domini 1775to.

Actum in Bonis Szumanie Gosliny Sorteq Generosi Casimiri Petrikowski Juri Traditorio Subcela Sabbatho post Dominicam Conductus Paschae Scilicet Die Decima Sexta mensis Aprilis proximo Anno Domini Millesimo Septingentesimo Septuagesimo Quarto

Coram Generoso Laurentio Bromirski Burgrabio Castren Plocen in Pentia Gnosor Floriani Golecki Josephi Szumański nec non Mtis Regni Gnalis Providi Clementis Uliczka de Petrykozy Authi et Jurati Actum Pren acclamantis

Officium itaq Burgrabiale Executoriale insistendo Legibus Regni de peragendis Executionibus eo nomine Sancit Satisfaciendo muneri Officij sui Burgrabialis nec non Additioni a Mtio Josepho Bromirski Vice Capitaneo Cren Plocen per expressam habitae ex Requisitione Officiosa Generosi Valentini Szumański Actt Jure vincen ad Bona memorata Szumanie Gosliny Cum Supra Scriptis Nobilibus ac Pdicto Ministeriali Condescendit Ibidemq Jurisdictionem suam Officiosam Custodita prius pace et Securitate publica Actibus Juridicis Congrua fundavit et partes ad Sui Comparitionem Ministeriali acclamare Injunxit. Quo in Termino Comparens Pr̃ter Generosus Valentinus Szumański Actor reproduxit Condemnationem Circa manifestationem in Trno Satisfactorio factam ratione non Solutionis Summae Centum Quadraginta Tpne ac Quotae Unius Aurei Hungaricalis de Actu ejus in Castro Plocensi Feria Secunda in Crastino Festi assumptionis in Cœlum Gloriosissimae Virginis Mariae Scilicet die Decima Sexta Mensis Augusti Anno Domini Millesimo Septingentesimo Septuagesimo, Tertio Decreto Castren Plocen adjudicatae obtentam et publicatam. Vigore Cujus Condemnationis Idem Actor ab Officio

Burgrabiali

381 Burgrabiali petijt Executionem de Bonis Citati fieri et per
Bona sibi in Possessionem tradi Cujus postulationi Officium
annuendo avisata prius Parte Citta Gnoso Casimiro Petrikowski
non tamen Comparente ad actum, ad Traditionem Bonorum seve
visionem satis proportionatam Condescendit Cujus Traditionis et
Tenor talis nayprzod podaie się Jmci Panu Walentemu
mańskiemu Aktorowi w Ozimnym Polu Płoska Jarych Cz
przez stay Czworo, iedno staie Zytem Zasiane a troie stay od
nych niezasianych ~~[illegible]~~ zaczynaiąca się od Gra
Pyorskiey a ciągnąca się do Graniey Petrykowskiey miedzy m
dzami Jmci Pana Marcina Szumańskiego z obu stron.
Item w Polu Jaszynnym Płoska Jarych Trzy, przez troie
stay, Dwoie stay podoranych a trzecie staie otłogiem leży
poczynaiąca się od Drogi Warszawskiey a kończąca się asz do
niey Petrykowskiey y z łąką, miedzy Miedzami Jmci Pana
Walentego Bełkowskiego z iedney, a Jmci Pana Marcina
Szumańskiego z drugiey strony. Item w Polu Ugorowym
pod Mańkowo Płoska Dziewięć Jarych przez stay tr
Zaczynaiąca od Pyorskiey Granicy a ciągnąca się asz do Pet
kowskiey Granicy która otłogiem leży, miedzy miedz
Jmci Pana Floriana Gołeckiego z iedney a Jmci Pana
Marcina Szumańskiego z drugiey strony. Post quam
scriptionem Agrorum et Prati Officium praesens Burgrabiale in
Summa Centum Quadraginta Tynę et Quota unius Aurei
Hungariatis quoque processu perducto Eidem Gnoso Valentino Sz
mański actori Jure vincenti usq ad exolutionem summae praem
et processus Bonificationem eosdem agros sine Inseminatio
bus praeter unum stadium Siliginis In actualem Possessionem
tradidit, traditq praesentibus, et eundem Generosum Va
tinum Szumański actorem in praemissos agros praesen

tradi

Voce adstantis ministerialis promulgatt nemine impugnante intromisit et in reali pacifica possessione eund. actt reliquit Decreti praesentis Robore

Laurentius Bromirski Burgrabius Crenensis Plocensis

Officium praesens Crenensis Capitulo Plocensi ad oblationem Inscriptionis Valentini Szumanski Traditionem Infrascriptam Sortis super Bonis Szumanae Gosliny prove sui Officiorum Subsidiorum reproducendum ad actuandum actusque praesentis Ingrossandum suscepit in tenore seqventi (Inserat) Originale Ejusdem Traditionis Circa acta praedicta relictum

In Crenensi Plocensi Sub Celebratione Judiciorum Sabbato postridie Festi Sanctae Mariae Magdalenae Sub Die vigesima Tertia mensis July Anno Domini 1774to.

#

~~Actum in Bonis Szumanie Gosliny Sortey Generosi Casimiri~~
Petry Kowski Jtem Traditio Sabbatho post Dominicam Con-
ductus Paschae Scilicet Die Decimâ Sextâ Aprilis proximo Anno
Domini Millesimo, Septingentesimo, Septuagesimo, Quarto.

22	12
11	6
10	
8	9
1	28
1	
53	55
	25

30	
9	21
3	
42	21

Traditio Bonorum
Szumanie Gosliny
pro Parte G. Szuman-
ski Servions
1774

383

Imu

56. 394

Inwentarz Czesci na Dobrach Rebmy, leżącey Imci Pana Jozefa Machczynskiego dziedziczney prawem natury po Rodzicach spadley w Possessyi zaś Imci Pana Jozefa Białłowieskiego przez Kat Trzydziesci y więcey będącey przeremnie nizey wyrażonego z Rekwizycyi tegoż Imci Pana Machczynskiego Dziedzica w Rzeczney Imci Panow Mateusza Kaniszewskiego y Franciszka Zabowskiego także Przysiężnego y opatrzonego Pisma Kamienieckiego z Kamionk Wroczyscie y Urzędownie w Roku 1774 Dnia 30 Junij spisany.

Budowa Dworska.

Dwor z Drzewa Sosnowego w węgieł na południe oknami y wchodem postawiony, do którego wchodząc Ganek czyli przyimonek z altanką na wierzchu nad nim, ze gankiem żadnego niemasz pokrycia, do sieni Drzwi z Tarnic stare na zawiasach żelaznych, z sieni na prawą rękę idąc do Izby Drzwi robota stara [illegible] których haczyk żelazny y skobel kawałek na zawiasach żelaznych, w tey Izbie Piec Kumin z gliny lepiony dobry, Piec z kafli Zielonych nadpsuty y gliną [illegible] na Bokach mieszczą gdzie kafle potłuczone zalepione, około tego pieca ławka [illegible] robota Stolarska z Zamkami Podłoga dobra, w tey Izbie podłoga [illegible] też cała, Pułap z tarnic stary też iszcze nad tą Izbą dobry Okien Troje na Południe Dwa a na wschod Dwoie w tych oknach Szyb brakuie, Szyb nastu niektore też poprzebrane pod Tymysz oknami Ławka. Z Izby zaś wchodząc do Alkierza Drzwi na Zawiasach żelaznych z Skobla y skoblem żelaznemi, w tym alkierzu Okien Dwa znich iedno na południe drugie na wschod dwatery iedney niemasz tylko dziurka zabite w Drugey zaś szyb Ściąu niedostaie podłoga y pułap nadgniły pod iednym też pułapem podporow Piec Kumin murowany kopia Dobra z dołu popsuty Piec z kafli Białych zły kafli na Piecu brakuie wtyle kilka kafli glina zalepiona, nayprzod tego alkierza wychodząc do Sionki Drzwi na Zawiasach żelaznych, z tey Sionki Drzwi ku Zachodowi na Biegunach Nalewa ręka z Sienmi idąc z tąd Dawnych Dwoch Izbow bez Drzwi tylko iedne zabite bez Okien pułapu obalasz z Sieni Drzwi do kuchni na Biegunach Kumin zaś od Dołu ze trzech stron murowany z Czworley Deskami zabity od pułapu zaś zgliny ulepiony, w Tey że Sieni Trzy na gurę po stronach wleze na mo[illegible]na, na tey gurze wieżanie nad Izbą y alkierzem zgnite podłożami

234

386385

podporow Klępanie Poryccie stare złe tylko ~~wsie~~ wcale kamienia nie
wne zgoła ten cały Dwor zły wszystkie się wywraca.
Chlewek z Dwiema przegrodami mały o dwoch przegrodach z etroygi D
mi na Biegunach wstępy z Dyłow stawiany poryccie złe y sam polep
nia potrzebuie.
Wozownia ze stayniami Dwiema ktorey tylko zrąb stoi na zachod się ca
wywraca bez poryccia kortow y wierzyi iednych tylko
złatami kilka Jezy na wzrębie wstępy budowana z Drzewa ciężkiego
Spichlerz mały u zamek budowany z Drzewa Kostkowego z wystawą
do niego na zawiasach żelaznych z kułem y zamkiem nadpsutym
niegnity poryccie złe podłoga cała Jezy z Dworu na gurę
Owczarnia wstępy budowana o sześciu przestach w Zrębie Dyłow po trzy
stanie poryccia z kortami potowa się wywrocili potowa ich złe Dose złe
Stodoła o Dwoch Klępiskach z Wi[illegible] ami Dobremi y stublami Żeb
mi wstępy na Kochach budowana poryccie poczęści złe p
Każda zaś Kocha [illegible] pora Ta stodoła cała na prawo pochylona.

Ogrody Dworskie.

Pierwszy Ogrod przy podwarzu w którym ięczmienia Zagonow Dwa
scia resztą warzywem to iest lich 16 zasianych.
Drugi Ogrod za Owczarnią konopiami lichow 2 resztą warzywem za
na
Trzeci Ogrod na Dole prosbiedze kapustą zasadzony
Czwarty Ogrod nawet prosem Zagonow 16 zasiany wszystkie ogro
ne płotem z Chmielu.

Zasiew w Polu ozimnym iako y iarym należyte Części będący.

Żyta na Folwarku Dworskim zawnią ku Jaworowu idące Zagonow 127 zb
nami na stanie drugim Zagonow 68 Nadrugiey stronie Drogi Żyta
staiem iednym Zagonow 61 Tartarki w Oziminie natym folwar
Jarych 16 Pszenicy 18 Zagonow Lnu tamże Zagonow 9 Żyta w
gim mieyscu Zagonow 64. w Drugim polu Grochu y Owsa na Folwa
sia całe stanie Lnu natym że folwarku Zagonow Grzy pszenicy ozim
2 na klinie iarki iarych 19 Grochu natym klinie Jarych 43 wpm
wey stronie do Sikorza idącey.

Budynki Wieyskie.

Budynek pierwszy niedaleko Dwora w ktorym Owczarz za kontraktem mieszka bez stodoły z Chlewkami przystawionemi z ogrodem Dobry.

Budynek Drugi w ktorym Jozef grontowy z Zoną y Dziećmi Troygi mięszka bez komory z Ogrodem Chlewem stodołą rolą y załogą robociznę do Dwora odrabia, dobry.

Budynek Trzeci w ktorym komornie Dwie to iest iedna Zona Jana we Dworze za Parobka służącego z Dziećmi Druga zaś Zona Jozefa ktorego niemasz z kopczyzny robią ten Budynek ze stodołą szopką y komorką wszystko porzycia y poprawy potrzebuie

Budynek Czwarty Pusty z stodołą w ktorym nikt niemięszka dobrey reperacyi wraz ze stodołą potrzebuie.

Bur Sosnowy na tychże Dobrach Srebrny leżący a iest tam do tey Części gdzie Jmćiow Pan Białłowieski siedział a Jmci Pan Kaczyńskiego Dziedziczney applikowany znacznie biorąc proporcyą od Drugiego Działu widzi się bydz Spustoszony.

Wawrzeniec Sokolnicki Burgrabia Grodzki Płocki mp.

Officium praesens Crene Capitl Plocene ad Oblationem Gnosi Joannis Niedrowski Inventarium Status Sortis in Bonis Srebrna sitte per Officium Burgrae infraserum ex parte Gnosi Josephi Machczynski Conserum manag: Ejusce Gnosi Burgae subserum reproducene ad acticanae actisq: praesene ingrossanae suscepit in Tenore sequene (inseratur) originale vero Ejusce status circa acta praesene est relict

In Castro Plocensi sabbo pt Fm Assumptionis in Caelum Gnae Virginis Mariae pso sellicet Die Vigesima mensis Augusti Anno Dni 1774.

235

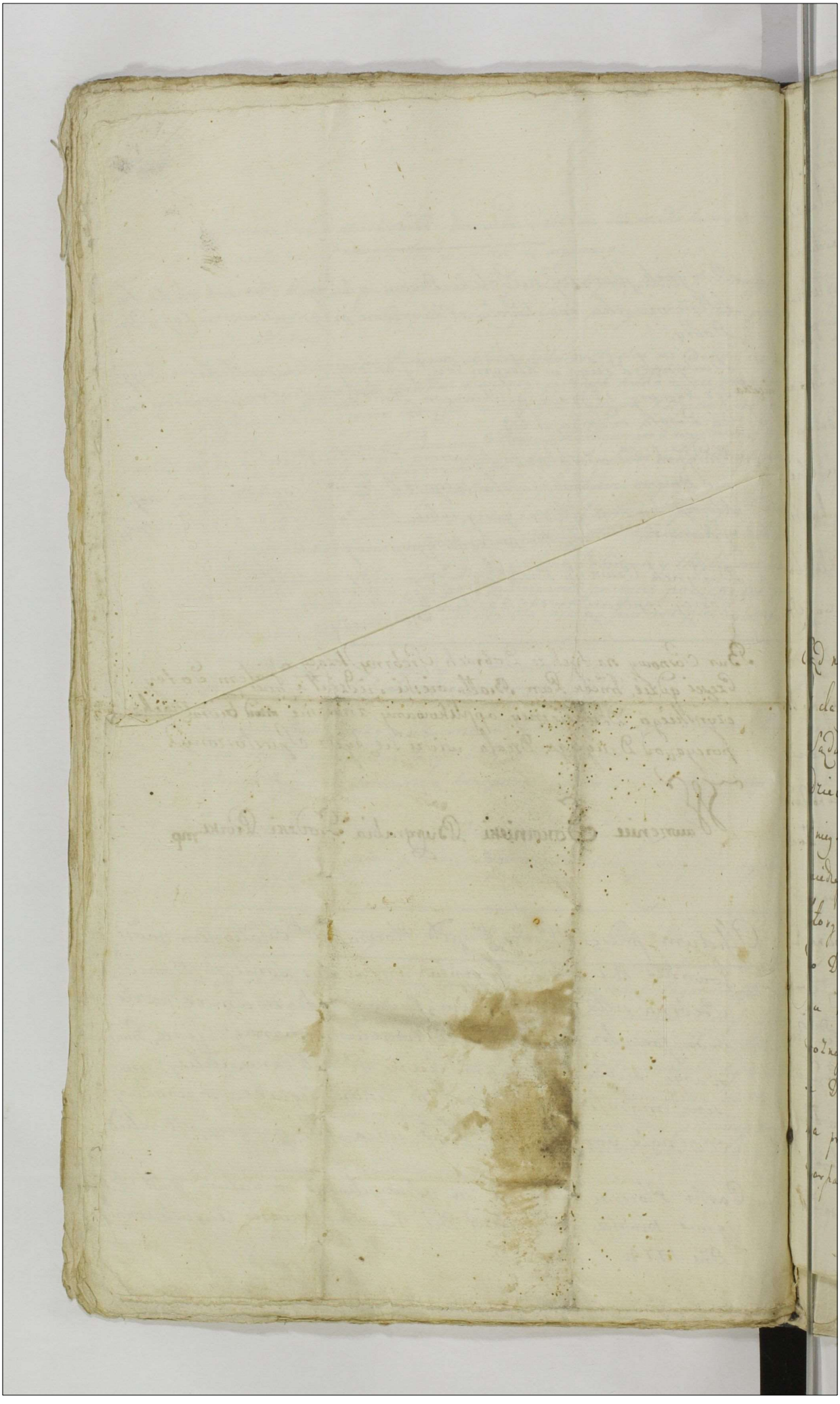

Działo się w Kozolinie Dnia Szestnastego Miesiąca Maja Roku Pańskiego 1774 przed Sądem Ziazdowym Urodzonych Rumu Kie alda Kadłubowskiego Komornika Ziemskiego Gabryela Sie Kluckiego Burgrabiego Grodzkiego Wyszogrodzkich w przytomności Urodzonych Andrzeja Dobrskiego Regenta Adama Łączenskiego Komornika Zawskrzenskich Symona Turowskiego Justygatora y Burgrabiego Płockiego Stanisława Karwowskiego y Jnnych do tego Aktu Ziazdowego Zgromadzonych Szlachty niemiey w Obecności Uczciwego Nikodema Kurkusa Woźnego przysięgłego akt ninnieyszy przywołuiącego.

Sąd ninnieyszy Ziazdowy Komornicy y Burgrabski Wyszogrodzki z daney Sobie mocy do Rosądzenia podług Dekretu y przepisu Sądu Konfederacyi Oboyga Narodow Warszawskiego na Dniu dziewiętnastym Miesiąca Kwietnia w Warszawie Roku teraznieyszego 1774 Zapadłego do Zaspokoienia Czynności Stron miedzy Sobą Kontrowertuiących niżey w Sprawie wyrażonych Ktoryto Sąd Ziazdowy podług dania Sobie mocy Ziechawszy do Dobr Kozolina akt przywołać Woźnemu wyżey Rzeczonemu roskazał bespieczenstwo dla Siebie przez obwołanie Woźnego Ubespieczył Jurysdykcyą Swoią Założył do przepisu Dekretu mocy Sobie daney y Stron obydwoch Zaspokoienia przystąpił Ktorego Dekretu Series taka Działo się w Warszawie Dnia Dziewiętnastego Miesiąca Kwietnia Roku

388

Pańskiego 1774 Miedzy Urzymi Janem Kantym y Jozefem
szamy Powodami y Pozwanemi przez Urzo Michała Wo
chiego a Urzymi Teodorem y Antonim Sokolnickiemi
szczycami Płockiemi Pozwanemi y Powodami przez Urodzo
Jozefa Ozarowskiego tudziesz Sądem Ziemskim Płock
z Urzędu Przypozwanym przez Urodzonego Jana Chron
wskiego Stawaiącemi Sąd Generalney Konfederacyi
ga Narodow Rozsądzaiąc Pozwy Stron wzaiemnie Sobie
Sądu Ninnieyszego wydane prawnych Sporow tychże St
Sądownie Czynionych wysłuchawszy y Dokumenta ob
Strony w Sądzie Złożone Zważywszy Ponieważ Z
~~w Sądzie Złożone~~ Uych Jana Kantego y Jozefa
Ugo Woyciecha Ubysza Łowczyca Płockiego Synow
ci miedzy Sobą Rodzonych Ubyszow w Sprawie tera
szey początkowych Powodow Jasnie dowiedziono Je
Jako Urodzony Teodor Sokolnicki Woyszczyc Płoc
Pozwany nabywaiąc Prawa do Wsi Kozolino Zwaney w
iewoctwie Płockim Powiecie Płonskim Sytuowaney
mienionego niegdy Ugo Woyciecha Ubysza Zony Swoy
ca Kontraktem Dnia Dwudziestego trzeciego Mca Cz
1769 Roku w Płocku datowanym z tym niegdy U
Woyciechem Ubyszem Zawartym, Aktami Grodu Płock
tegoż Dnia y Roku Zobopulnie roborowanym tegoż P
nikomu Innemu Jako tylko Synom Jego a teraz niey

Powodom ustąpić obowiązał się mimo zas takowego obo
wiązku tęż Wieś Kozolino Urmu Karolowi Sokolnickie
mu Bratu Swemu Rodzonemu w Summie Dwudziestu Ty
sięcy Złł Polę za Swiadectwem Tranzakcyi w Aktach
Grodu Płockiego Dnia Dwudziestego Dziewiątego Miesią
ca Lipca Roku tegoż 1769 Zeznaney Zastawił, Sąd
Zas Ziemski Płocki Urnych Ubyszow rzeczonego nie
gdy Urgo Woyciecha Ubysza Synow zostrzeżoney w
namienionym Kontrakcie dla Siebie bliższości z tymże
Urodzonym Teodorem Sokolnickim o podniesienie Sum
my Trzydziestu Tysięcy Złł Polę na pomienioną Wieś
Kozolino wniesioney z tychże Dobr nad Opis pomienio
nego Kontraktu komu Jnnemu w Possesyą wypuszczo
nych Sobie Oddania Sprawę popieraiących nieprzy
zwoicie Dekretem Swoim Dnia Drugiego Mca Czer
wca ~~[illegible]~~ 1773 Roku ferowanym z przyczyny Ja
koby na Kontrakcie wyżey datowanym wsparłey iż nie
Swe własne ale pożyczone na wykupno tegoż Urgo Te
odora Sokolnickiego maią Pieniądze Czynić uznał nad
to Kontrakt przez Ugo Jana Kantego Ubysza z Urodzonym
Teodorem Purzyckim względem Zastawy pomienioney wsi
Kozolino zawartey bez Kompargcyi tegoż Urodzonego
Purzyckiego rezolwował y zaniewazny uznał. Przeto

390

Sąd takowy Debret iako obowiązkom Kontraktu przeciwny
do Punktu tegoż Kontraktu Jakoby własnemi koniecznie Pie
niędzmi niepożyczanemi to wykupno następować powinn
w tym że Kontrakcie nieznayduiącego się Stosowany. Uch
liwszy Bliźność tym Kontraktem Warowaną Urnym U
szom do wykupna pomienionego Urodzonego Teodora
kolnickiego z przerzeczoney wsi Kozolino Uznaie, n
kazuiąc, ażeby Urodzoni Ubyszowie Powodowie Summ
trzydzieści Tysięcy Złł Polę na wykupno z przerzeczo
wsi Kozolino Zwaney dla Urodzonego Teodora Sokol
ckiego Kontraktem wyżey namienionym Upewnioną
iest Dwadzieścia Tysięcy Złł Polę do Rąk a
Dziesięć Tysięcy Złł Polę Posażną Jako Ewikcy
Podległą za dostateczną na Dobrach Czystych y
Zawiedzionych Lokacyą Tudzież Kwotę Dziew
set Złł Polę w nadgrodę Uszczerbku w Robociźnie
z niedodania Poddanych trzech wspomionym Kontra
Obiecanych przez tenże Sąd Ziemski Płocki wynale
ną temuż Urodzonemu Teodorowi Sokolnickiemu
Jego Plenipotentowi za poprzedzaiącym Prawa na Ob
Urnych Ubyszow Braci lub Jednego wypłacaiącego W
kiem y Dokumentu na Zapłaconą Jmc Xiędzu Żora
mu Kanonikowi Płockiemu Osmnastu Tysięcy Złł Pol

Summę przerzeczonym Kontraktom do Zapłacenia przeciętą
pokazaniem y Retrocessyą odtąd nazaiutrz Swięta Sgo
Jana Chrzciciela Roku teraznieyszego 1774 przypadaią
cego przed Aktami Grodu Płockiego pod karą wywoła
nia po Zaniesc mianym w Przypadku Sprzeciwienia
się Manifestacie Ogłoszeniu podległą istotnie y nie
Zawodnie Zapłacili. A Urodzony Teodor Sobolni
cki z Possessyi teyże wsi Kozolino w tydzien
po podniesioney Summie pod tąż karą wywoła
nia przed temiż Aktami Ogłosic mianą ustąpić
ma. Względem Zas Dezolacyi lub Reparacyi y
Innych Pretensyi Gruntowych rozeznania potrzebną
bydz Kondescensyą Sądow Ziemskich lub Urzę
dow Grodzkich Zaięte z Strony Powodowey Warszawskiego,
Czyli Zakroczymskiego albo Wyszogrodzkiego lub Rożan
skiego niech Łomzenskiego bądz Łęczyckiego z Stro
ny Zas pozwaney tychże Samych na grunt teyże wsi
Kozolino na Dzien Siestnasty miesiąca maia Ro
ku teraznieyszego 1774 wspolnym Stron Kosztem Spro
wadzic mianych Uznaie ktory to Sąd Ziemski lub
Urząd Grodzki Jednego gdzie Dwoch a Dwoch gdzie
Trzech na nieprzytomność niezważaiąc aby tylko iedem
Sędzia Ziemski lub Officialista Grodzki Czyli

Komornika

komornik Ziemski lub Burgrabia Grodzki z ktoreykolw
Strony Sprowadzony Ziechawszy Ostanie Dobr w Jakow
przy weyściu Possessyą Urodzonego Teodora Sokolni
go były badać się będą lub będzie Dezolacyą lub
paracyą y Jnnegruntowe Pretensye za poprzedzaiące
Jeżeli tego potrzeba będzie Jnquizycyami rozeznać
lub rozezna Przysięgi od kogo przypadać będą
rą lub odbierze nadgrodzenie Jakie komu y od kog
słusznie należyć będzie wynaydą lub wynaydzie
ny wyznaczą lub wyznaczy Ostrości przyłączą
przyłączy y Całą tę Sprawę nie nietkniętego
nierozwiązanego niezostawuiąc odroczenie prze
zenie y do Sądu Kinnieyszego odwołanie się p
cinaiąc na niestawienie się ktorykolwiek Stron
niezważaiąc Skutecznie y Ostatecznie podług p
wa y Sprawiedliwości Dowodow Manifestow y Term
now Stron rosądzą pomiarkuią u łatwią y z
spokoią Czyli rosądzi ~~pobo~~ pomiarkuie u łatwi
Zaspokoi na ktorego to Sędziego Ziemskiego
Officyalisty Grodzkiego Czyli komornika Ziem
go bądź Burgrabiego Grodzkiego chociażby Zie

~~tylko~~ tylko Strony Sprowadzonego Zdania Strony prze
stac y Rosądzenie Znosic maią a to pod karą
wywołania na Stronie Sprzeciwiaiącey się Ogłosze
niu podległą Dawszy Luitę Czternascie Grzywien
Polskich Strona Stronie wzaiem a Sądowi Swemu
przez połowę na tych Miast pod Zwyczayną z Re
gestru Ukaranych Surowoscią. Co się zas tyczy
Zasłużonych przez Sąd Ziemski Płocki za przeci
wną Dokomentow a w niektorych okolicznosciach
~~nawet~~ bez Terminow ~~[illegible]~~ formowaną Decy
zyą Kar, te Sąd Generalney Konfederacyi O
boyga Narodow z litosci odpuszcza Oraz Process
na Urodzonych Ubyszach z tegoz Dekretu Zo
trzymany bez win Znosi y uchyla mocą tego De
kretu z Protokułu Dekretowego Generalney Kon
federacyi Koronney wypisano y wydano. Jozef Bor
sza Drzewiecki Pisarz Sądow Generalney Konfe
deracyi manu propria Pieczęc Generalney Konfedera
cyi Korony Polskiey y Wielkiego Xtwa Litewskiego
Piotr Rzętkowski manu propria Na ktory Termin
na Dzien Dzisieyszy w akcie wyrażony Urząd nin
nieyszy

394

Ziazdowy Stronom obydwom do Zapisania Kompurgiey ...
adwokatki Stawia się Nakazuie. Między Urodzonemi Ja-
nem Kantem y Jozefem Ubyszami Braćią Rodzonem
przez Urodzonego Jana Kantego Ubysza Swoim y ...
ta Swego Imieniem Powodami y Pozwanemi Ziedn...
a Urodzonemi Teodorem y Karolem Sokolnickiemi
Woyszczycami Płockiemi Pozwanemi y Powodami
drogiey Strony osobiscie Stawaiącemi Urząd Zas Grodzki
szogrodzki Burgrabski ze Strony Urodzonego Jana K...
tego Ubysza Łowczyca Płockiego Zaproszony dla Su...
ich Legalności poprzedzaiących y Zdrowia Swego ...
bosci ten akt Kondescensyi, chociażby y Innem
Ktoremu kolwiek Sędziemu lub Officyaliście ...
Dekrecie ninnieyszym wyrażonemu na Swoie Mie...
sce Zasiadać z Prorogacyi w Niebytności Swe...
przypadaiącey na Dzień trzeci Miesiąca Czerwo...
Roku teraźnieyszego 1774 proroguie y Termi...
aktu ninnieyszego Stronom obydwom bez przyczyny Konserwuie ...

Gabryel Siekluski ...

Officium praesens Crem. Capitl. Plocen. ad Oblationem Gri Sigismundi Skwarski Decrum Limitationis Infrascriptum in Bonis inferius Nominandis inter Partes Introcontentas Offic. per Infraspecificatt. Officium pratt. reproducen. ad Acticang. Actisq. praesens Ingrossandum Suscepit in Tenore Sequeng. Inserat. Originaly Eiusq. Decr. circa Acta Relictum.

In Cro Plocen. Fa. Sexta S. Pritridie Festi Sacratissimi Corporis Christi Dni Sulicet Die Tertia Mensis Junij Anno Eiusdem 1774to.

240

Actum in Fundo Bonor Iglenicc Major Sortis Generosi Alberti Iglenicki Hereditaria Sabbatho post Festum Sancti Antonij de Padwa proxima videlicet die Decima Octava Junij a.D. 1774to.

Coram Magco Alberto in Machowo Lottorzki Subjudice Dni Ploceñ in Presentia Mgnor GG. ac Nobilium Pauli Pilichowski Zuppanij Terre Dispogrodien. Thome Uniejowski Camerarij Granicialis Plus Ploceñ Matthiæ Mazowiecki Joannis Sulenski Antonij Lostowski Pauli Czachowski Antonij Borowski Hilarij et Thomæ ac Jacobi Iglenickich aliorumq plurimor ad actum presentes congregatos nec non Mrli Dni Gnalis Provicki Petri Pozybylowicz de Bledrzewo authene et Juratis actuj presentis ad stare et eundem attamen

Judicium presens Tre Ploceñ Subjudicatus insistendo Decretis Judicij Dni Ploceñ de actu ejus in Sepe in Omnibus Comparitionibus Dni Ploceñ vigore Legis Feria Tertia post Dm Exaudi in anno nunc. labenti Inter M. Gasparum Iglenicki Tribunum Sigillifer actor ab una et G. Carolum Iglenicki Actu parte ab altera lat. Quomodiante Condescensio Judicij Sui Seu Camerariatus ubi duo Duos ubi tres absentia non obstante Captato tempore facta tamen tempestiva avisatione in Fundum Presentes Bor Iglenicc major cumentes Inventarior Statum Omnia Sortis enucleantium previa Comprobatione Juratoria Judicium de devolutione sive separatione actor sive dependentiarum rationibus inquirat, investiget, Inquisitiones expediat Juramenta excipiat, Solutionem Summar in rem exemptionis injungat rigores annectat, Satisfactionem omnimodam cuj et aquo competit, et standam Sententiat, partes q in omnibq et Singulis Questionibus pro Opportunitate Actuis negotij sit in Actum et resolutum reliquendo finaliter Decidat, dijudicet et moderetur. Cujus Decisioni partes parere et acquiescere sub Pena Banitionis Super parte Contravendente publicanda debeant ac tenebuntur. Alias Vero Coram Satisdationi in se dijscrente ad Fundum Seu Sortem Presentes Bor Iglenicc major est injuncta. Quod Judicium Subjudicatus precuste dicta prius pace et Securitate publica circa Ejus modi actus de Lege Servanda voce Supra Scripti Nobis promulgata Jurisdictionem Suam Fundavit. Qua fundata partes ad Suj Comparitionem predicti Mrli acclamare injunxit. Quo in mo acclamatorio partibus et quibj

242

Nsio Gaspare Iglenicki Tribuno Siepraen. ach pnte, Jno
Carolo Iglenicki Cto et Judicente pte Comparentibus et seu
Judiciabiliter Controverten quibus Controversijs partium Ut
rumq; Coram se inductis Audditis, Jeneri parte Utrasq; an
omnia Comportare Documenta Causam presens evincente
Jelij in instanti Judicium Cendet. Et quoniam M. Gaspar Ig
nicki Tribunus Siepraen Orginalibus acter in pa scra Docum
ta ut pote. Decem Ex divisionis in villa Iglenice magna Sc
dl. L. Joannis Iglenicki Hereditaria Jeria 5ta in Vigilia D
Translationis S. Stanislaj Episcopi Ao 1699no. Inter q
assores dl. Stanislaj Iglenicki Commerarij Trn Ploca ab
et J. Thomam Iglenicki parte ab altera per Judicium Trn
slezen Subjudicatus de Notariatus Trn Plocen merit D
Capitanialis Pgs Plen Plocen prolat, et ad acta Coram Pl
Jeria 2da in Crastino Festi S. Michaelis Archangeli Cod
Anno per ablat porrect, nec non Obligatoriam Inscriptionem
Coram actis Cen Ploca Jeria 4ta post Fm S. Margarethe
Virginis et Martyris in Ao 1699 per L. Thomam Iglen
ski et Joannis filium et Helenam Wierzynka in vicem
Conger in rem et personas JJ. Joannis et Thomæ Iglenicki
dl. Pauli filior. Super Summam Sexcenter. Flor. Polon
Pol albi argentei vino penta monetæ modo Obligatorio Sup
Bonis Iglenice major seu Sortibus Hid. Cis Ead Inscriptionis
recognitam. Subinquis Cessionem Sup. Præmissam Obliga
toriam Summam Sexcentar Florenor. Pol per L. Matheum
Iglenicki olim Petri filium pro re L. Francisci Iglenicki
dl. Alberti filij Coram actis Tribus Plocen in Mense in pa
sitione actor. Imum Fra 3tia in Crastino Festi Visitatio nis
Glmæ Virginis Mariæ in Ao 1725to. Subsecuta. Deinde
Contractum Obligatorium de data Ejg in Plocko die decima
Julij in Ao 1766to. Inter L. Albertum Iglenicki ab Una
et M. Gasparum Iglenicki Tribunum Siepraen in tutu
Obligatorij Sortibus Br. Iglenice magna parte ab altera, p
tum et Confectum et per eand Partes in se Contrahentes acto
Plocen L. 5ta ante Fm S. Margarethæ Virginis et Mart
ris evid Ao roborat. Ad extremum Obligatoriam Inscriptio
Coram ejsd Actis Cen Plocen actu quo Supra roborato
Contractus intercepit, per Eum L. Albertum Iglenicki in p
sonam Ejd M. Gaspari Iglenicki Tribuni Siepraen Super
Summam Octingenter Ejm in Sortibus Br. Iglenice magna

mod

modo premisse inscripte fact. Tum quoq; Maones Coram
actis authen interposit. Pars vero Citte videlicet D. Carolus
Iglenicki Obligationem de actu et Anno in Comportatione Partis
Actoree annotat Summam Sexcentor Florenor Pol. alba ar-
gentea Sine pcento monete nre Continentem. Cum quoq; trans
actionem Coram actis Cren Ploven Feria 3tia post Dm Visitatio
nis Glne Virginis Mariae in ao 1727. per D. Franciscum Igle
nicki ol. Alberti filium in personam D. Valentha D. Fran-
cisci Roman Comitis, Summam Sexcentor Tyn Cursus obloqun
te ead transactione super Bnis Iglenice major Cesam. Demum
Cessionem Coram Jnd actis Cren Ploven Feria 5ta in Crastino Festi
SS. Petri et Pauli Aplor in ao 1746to. per D. Rosaliam Romano
una olim Francisci filiam in personam D. Petri Iglenicki Super
Summam Sexcentor Tyn ediserente Supra dicta exarata Obli
gatione. Demq; Transactiones binas Cab uno eodq; actu Coram
Jndq; actis Cren Ploven Feria 4ta intra octavas Festi Sacra-
tiss. Corporis Christi Dni m ao 1754to primam quid per D. Petrum
Iglenicki D. Carolo Iglenicki filio ad presens moderno Citte
Summa prefatar Sexcentor Tyn Sup Bnis Iglenic ma-
jor tam pfusam esse, in qua Summa D. Carolus Iglenicki Citta
D. Barbara Czakorowska Contem Suam reformabit. pro ut ead
Transactiones pacis inse obloquunt comportarunt, et in Ju
dicio Cren respexerunt in quib Comportatione Siquid Partes
Utriq; in comportatione Juris pertisterunt. et Sibi ab invicem
Juramentum adtulerunt. Ac circa Satisfactione in punctis Com per
tationis Documentor ac inventa ulterq; Causam Cren pro regni
Jubet. In pro prelatione accingendo se ad Contenta Decti ex-
quo Crem per agit actus executio in incumbens Suspensa tanto
per decisione Causa Cren Judicium Crem Subjudicatus ad lustra
turem et revisionem Sortis Obligate una cum Albis Vicinis
Rej gesta bene gravis accepit. Qua Ossa recognitionibus vicinor
in agnitione tam partis Citte quam revisione diligenter agor et.
Dunor tum Officium per alba et expedita. Quando quid ex ead
revisione Status Sortium in Bnis Iglenice major Sittor tan
ex Comportatis per partes utriq; huc in Judicio Superius an
notatis Documentis qm ex re oculis Subjecta agnitione tam
Partes Citte quam Vicinor in Ead Villa Commanentium

prędzatur Sortium przy actus Condescensionis rey bene gna-
ror Judicio Suo Constat, agror et fundor in Epd Bonis Su-
prasem Zglenice major existen pro exemptoribus Dcm
Suprasem exquo Quem peragit actus ad inventis per M. Gaspa-
rum Zglenicki Tribunum Sieprcen a D. Alberto Zglenic
ki Juxta resonantiam cjpd Dcm Supra deactu annotat.
Junis datore Horde apud D. Carolum Zglenicki in obli
gatione existen in digita ta et adjudicata, Quam obren
Judicium Quem ad Conscriptio nem agror de Judic Prator
se se Contulit. Quor tenor Segur Talis Polonice Jest
omata. Kaymod w Polu ugorowem pod Lazy.
Jary. ieden Cwargem Nay poczynaiąc od Pola Zimnego
az do Zarow miedzy gruntami ziedney JP. Jakuba Zglenic-
kiego a zdrugey strony JP. Paprockiego wtym ze Polu Jary
Nay troygem przy gronicu ziedney JP. Paprockiego a zdru-
gey strony JP. Hilarego Zglenickiego wtym ze Polu Jary
Nay troygem przy gronicu ziedney JP. Paprockiego zdru-
gey zas strony. Takesporow. JP. Stanislawa Zglenic
kiego Item wtym ze Polu pod karpowina Zabrzezni-
kem. Jarych dwa Nayem iednym ziedney JP. Hilarego
Zglenickiego a zdrugey strony JP. Tomasza Kozie to-
pskiego. Item na mieyscu nazwanym brzezniak Lagon
reden przez Nay przy gronicu JP. Jakuba z ziedney a
zdrugey strony. W. Aktora Zglenickich Takze blisko
tego mieysca brzezniak Lagon put Nay z Zgerdy y Lasem
y miedzy Debniakami Lagon iden Nayem iednym miedzy
W. aktora ziedney a zdrugey strony JP. Jakuba Zglenic-
kich Item w Polu tymze pod Debniakami poczynaiący
sie od preczow nalewy stronie dwoy od Zglenic do Lip
ca Jdący tegoczek a ciągnący sie do rowu Nayem iednym
z Zgleba miedzy gronten W. Aktora ziedney a JP. Jaku
ba Zglenickiego zdrugey strony Item miedzy Debniaka-
mi y Lasem dwa Lagony od rowu poczynaiąc blisko do
gi tegoż do Siepnea Idący po prawy stronie a ciągnący
sie do granice Bledzewka Nayem iednym miedzy drogą

tąż y kawałkami Zagonow JP. Paprockiego ziudney a W. Aktora.
z drugey strony. Item pod Olszewką Jary ieden poczynaią
cy się od przechow miedzy drogą Sieprzką a drugiem krzyżu
aciągney się do Błota Olszowską nazwanego koncerguią się
stayen iednym przy gronnie JP. Jakuba Zglenickiego ziudney.
a z drugey strony JP. Andrzeja Zglenickiego Item Jary ieden
wprzecach poczynaiący się od drogi do Sieprza idący a kon
czący się na zachod do Zgk stayen iednym miedzy gron
tmi W. aktora ziudney a Jakuba Zglenickich z drugey strony
Item wtychże samych przecach ad teyże samey drogi Sieprz
ki. poczynaiąc się Jary ieden ciągnący się stawem iednym
dobrym az do Zgk nazywaiących się trzaskoniec miedzy gron
tami JP. Andrzeja Zglenickiego ziudney a JP. Tomasza Korzu
chowskiego z drugey strony. Item wtychże samych przecach Jary
ieden wdługości całą krzyżu przy miedzy JP. Karola Zglenic
kiego ziudney a gruntem JP. Jakuba Zglenickiego z drugey
strony Item wtych samych przecach za płotami Jary ieden
a Zgkami wzdłuż rozciągaiących się stayen iednym krzyżu mi
dzy gruntami zobudwuch stron W. Aktora.

Pole Czirne.

Od krzyżowo rozciągaiąc się pod Miecką Zagon ieden stay.
dworzem miedzy gruntami W. aktora ziudney a JP. Paprocki
go z drugey strony Zytem Zasiany Item wtym że polu od krzyż
owo Pola wkąc się pod Dąbrową Jary ieden Jarką zasiany prze
stay dwoie miedzy gruntami tegoż W. aktora. ziudney a JP. Ko
rzechowskiego z drugey strony Item wtym że Polu poczynaiąc od
brzegowego Pola Jary ieden przez stay dwoie y chruslami tak
że Zgką az do Sadku ciągnący się ktory stayen az do drogi
Jarką Zasiany reszta zas od drogi to iest kawałek ziemie ziu
Zasiany miedzy gruntami JP. Paprockiego ziudney a Roma
Zglenickiego z drugey strony Item Jarek ieden stayen iednym
az do błota ciągnąc się tudzież z drugey strony błota az dro
gą przez stay dwoie wszystkie Zytem Zasiane miedzy Jarem
JP. Jakuba Zglenickiego ziudney a drugey JP. Paprockiego. Le
żące Item poczynaiąc od brzemiątku Jarek dwa przez stay.
woie az do wygonu ciągnące się Zytem Zasiane miedzy
miedzami tak stąpa. Item z drugey strony gruntow Ilana.

Jakuba Zglenickiego Zagonow dwa. przez Stay troie chodz gli-
ney gory dolem ciągnąca sie miedzy grontami JP. Paprockiego
zrzedney y tegoż JP. Zglenickiego zdrugey strony Item poczyna
od Cybermaku Jary ieden przez put Stay do bloth a Jarmu-
niem az ras od bloth przez drogę az do krza dlugego prze-
put trzecia Stay ciągnący sie Zytem Zasiany miedzy gronte-
te iest do drogi JP. Paprockiego zrzedney a zdrugey strony JP Ka-
ta Zglenickiego na drugey az Stronie drogi te iest do krza
dlugego miedzy grontami JPanow Jakuba y Karola Zglen-
ickich Item na Krowiee Zagon ieden przez Stay dwoie Zyt-
Zasiany miedzy grontami W. altora zrzedney a JP. Jakuba Zg-
nickich zdrugey strony Item Jary stawim iednym czyli prze-
ciąthą Zytem Zasiany naprzeciwko nazwanym Obrazie mie-
grontami JP. Hylarego y Jakuba Zglenickich. Item wtymże Pola-
Jary ieden od drogi rzeczi do Krzyżowa idący Stayem iedny
az do Pola ugorowego ciągnący sie miedzy niezasiany miedzy gro-
tami JPanow Hylarego y Jakuba Zglenickich zobudwuch
stron Polem nazywaiąc sie Matki Farzyne.
Item od Pola orimnego az do drogi koscielney Jary ieden Stay
iednym ciągnący sie Owsem Zasiany miedzy grontami
JP. Jakuba y Hylarego Zglenickich zobudwuch Stron w
samym polu od pola orimnego do tyże Samey drogi ciąg-
ce sie ut Supra dwa Jare Stayem iednym miedzy miedzami
W. Altora zrzedney a JP. Szymana zdrugey Strony Item w tym
pola Jagor ieden Stay dwoygen Owsem Zasiany miedzy gron-
tem W. Altora zrzedney a JP. Jakuba Zglenickich zdrugey stro-
ny wtymże polu. od wygonu ku Czyli Slimianey gory Jary ie-
poczynaiący sie a konczący sie drogi tyże koscielney prze-
Dwa Stayi grochem Zasiany miedzy grontem JP. Jakuba Zg-
nickiego zrzedney a JP. Paprockiego zdrugey strony Item wtym
ze Pola Jary ieden troygen Stay od Czuminy do drogi prze-
ku Jeziorku ciągnący sie tatarką zasiany miedzy grontami JP. Ja-
ba Zglenickiego zrzedney a JP. Paprockiego zdrugey strony Item
podrugey stronie gronta JP. Jakuba Zglenickiego dwa Jar-
przez Stay troie nieżeno ut Supra miedzy miedzami ut
Supra Item wtymże Polu Jary ieden Stayem iednym tatarką

Zasiany

Zasiany miedzy miedzami Wielm. Aktora ziedney a Imci Pa
na Jakuba Zgleniekich zdrugey strony wtym ze Polu od
drogi wezgłowney aż do Dąmbrowy Jary ieden przez Stay
dwoie grochem Zasiany miedzy miedzami Imci Pana
Jakuba ziedney a JP. Karola Zgleniekich zdrugey Stro
ny Item wtym ze Polu przy błocie Sornowym poczy
nające się od poprzec ydącego pola aż do błota ciągną
cy się Jary ieden przez Stay dwoie przez pułtora Stay
Owsem Zasiany miedzy miedzami JP. Jakuba ziedney
a JP. Szymana zdrugey Strony Zgleniekich Item dwa
Jare Owsem Zasiane poczynające się od błota nazwane
go Sadek a ciągnące do Lisiego błota stajem iednym
miedzy grontami Wielm. Aktora ziedney a zdrugey strony
JP. Łukasza Borowskiego Item wtym Polu nazwanym
Zmianki poczynając od Zyranie małych Zglenie przez
błoto daciek nazwane Jary ieden aż do drogi krzętko
wa Idącey zbłotem y złąką przez Stay troie Ciągną
cy się przez dwoje stay owsem Zasiany miedzy gronta
mi Imci Panow Karola ziedney a zdrugey Strony Jaku
ba Zgleniekich

w Polu nazwanym Stronki.

1mo Przy drodze do krzętkowa Idącey dwa Zagony gro
chem przez Staje a Owsem przez dwoje Stay aż do
Dąmbrowy ciągnące się miedzy tą drogą a grontem Imci
Pana Paprockiego leżące Item wtymże Polu poczynając
od drogi kościelney dwa Zagony Jęczmieniem Zasiane
przez Stay troie aż do Dąmbrowy Czyli błota długiego
nazwanego miedzy grontami Imci Pana Karola ziedney
a zdrugey Imci P. Jakuba Zgleniekich. Item wtym sa
mym Polu od Staisk Imci Pana Tomasza Kozierowskiego
Jary ieden przez drogę kościelną aż do stajsk. JPanow

Mikołaja y Franciszka Zgleniekich Podrudnich Stajem
iednym ciągnący się Zytem Zasiany miedzy grontami
Imci Pana Jakuba iedney a Imci P. Karola Zgleniekich
z drugey strony wtym ze Samym polu poczynając od
Łąk pod Zglenice małe leżących aż do drogi kościelney
ciągnący się Jary ieden przez staje iedno Zytem Zasia
ny miedzy grontami JPanow Jakuba y Karola Zglenie
kich Item od drogi kościelney poczynając Jary ieden pr
pszenicą Jarą przez dwoje Stay Zasiany a trzecie Staje Jęcz
mieniem Zasiany aż do Dąmbrowy ciągnący się miedzy
grontami JPanow Jakuba y Karola Zgleniekich Item
poczynając od Łąk nazwanych daciek dwa Jare przez
drogę kościelną aż do Dąmbrowy przez Stay Czworo y z Łą
ką ciągnące się Zytem Zasiane miedzy grontami JP. Karo
la iedney a Wielm. Aktora z drugey strony Item od we
zgłowia na przeciw małych Zglenie Jary ieden przez
Stay dwoie y z Łąką aż do drogi kościelney czyli do ko
niewa Idącey ciągnący się Zytem Zasiany miedzy gron
tami JPanow Marcina Peszynskiego iedney a Łukasza
Borowskiego z drugey strony Item wtym ze Polu nazwa
nym Stronki poczynając od przecow nazywających się
Lniowki Zagon ieden ku Zglenicom Wielkim przez Stay dwo
ie aż do błotka Czyli gorkey nazywającey się Puchowski
Owsem zasiany miedzy grontami JP. Karola Zgleniekiego
y przy miedzy JP. Mateusza Malanowskiego Item wtym ze
Polu Jary ieden od tych Samych przecow poczynający się
przez staje iedno do tegoż Samegoż błota Czyli gorkey
ciągnący się nie daleko Zglenie małych leżący Owsem Za
siany miedzy grontami JPanow Karola y Jakuba Zgleniekich
Item wtym ze polu przywie Zglenie małych Jary ieden poczyna
jący się od tych przecow aż do drozki od tych ze małych
Zglenie do Wielkich Zglenie Idącey gryką zasiany od drogi

Zas

sar za Kamień aż do Staisk JPanow Jakuba Zgleniekiego
y Paprockiego przez iedno Staje owsem Zasiane miedzy
grontami JP. Karola Zgleniekiego przy granicy Zglenie ma-
łych leżącemi z iedney JP. Mateusza Worzesła Zgleniekiego
z drugiey strony. Item poczynając od Błotka nie daleko Pucho-
wki gorkey leżącego Jary ieden przez Stay troje aż do Ugoru
ku Zglenicom wielkim ciągnący się y z Łąką wszystek
owsem Zasiany miedzy grontami Jmci Panow Jakuba
y Karola Zgleniekich Item od błotka poczynając Jary
ieden przez gorkę Puchowską nazwaną y drogą od Zglenie
do Zglenie przez Stay Czworo cały Zasiany miedzy
grontami Jmci Panow Karola y Jakuba Zgleniekich.

Pole Ugorowe nazywające się Stronki

W tym że Polu Jary ieden z Łąką poczynający się od ogrodow Czyli
siedliska Jmci Pana Jakuba Zgleniekiego a ciągnący się
przez Stay dwoie aż do Granic Zglenie małych podorany
miedzy grontami Wielm. Aktora z iedney a Jmci Pana
Jakuba Zgleniekich z drugiey strony Item w tym że Polu Ja-
rych dwa y z Łąką poczynającego od Ogrodow Czyli sie-
dlisk Jmci Panow Jakuba y Karola Zgleniekich a cią-
gnące się aż do granici Zglenie małych przez Stay dwoie
y ze Smugem podogrodamy miedzy grontami Jmci Panow
Jakuba y Karola Zgleniekich Item w tym że Polu na dru-
giey stronie Zglenie wielkich Konczący się miedzy gronta-
mi JPanow Tomasza Zgleniekiego Modłka z iedney a
z drugiey strony Kozierowszczyzną leżący Item w tym że
Polu poczynając od Smugu srodkiem pola ugorowego
Stronki ciągnącego Jary ieden przez Stay dwoie
aż do granicy Zglenie małych ciągnący się miedzy
grontami ut supra Item w tym że Polu Jarych dwa
poczynające się od Łąk a konczące się aż do srodka

wyżey.

wyżey wspomionego Smugu czyli znakow Kamiennych
Jarych dwa ciągnących aż do granicy Zglenie małych przez Stay
dwoje między miedzami y grontami ut Supra wtym że Po
lu nazwanym Stronki poczynając od drogi Zglenie Wielkich
do Chocznia Idącey y gronta małki od tegoż Pola od dzie
lający Jary ieden Stay troygem aż do granicy wyżey
wspomioney między grontami JPanow Jakuba y Karola
Zgleniekich Item Jary ieden poczynający się od drogi
Chocześki aż do granicy przez stay troje ciągnący się
między grontami JPP. Andrzeja y Tomasza Zgleniekich
Item wtymże Polu Jary ieden od teyże drogi aż do gra
nice Zglenie Małych przez las ciągnący się Stay
troje między grontami Jmci P. Jakuba y Karola Zglenie
kich Item wtymże polu od teyże drogi poczynając
aż do granice iako wyżey Jary ieden Stay troie y z Lasem
ciągnący się między grontami Jmci Panow Ko
zierowskiego z iedney a Tomasza Zgleniekiego Modłka
z drugey strony Item wtymże Polu Jarych dwa poczy
nające się od teyże drogi ciągnące się z Lasem do granicy
Zgleniekey między grontami Jmci Panow Jakuba
y Karola Zgleniekich wtym Polu ugorowym na
zwanym Małki poczynając się od drogi do choczy
nia Idącey Jarych dwa y z Łąką aż do olszyny
Czyli Granicy Bledzewka ciągnące się y z obu dwuch
stron Łąki leżące między grontami Jmci Pana Jakuba
Zgleniekiego z iedney a Jmci Pana Jozefa Paproc
kiego z drugey strony wtym że Polu od teyże sa
mey drogi poczynając Jary ieden y z Lasem aż do
granicy iak wyżey ciągnący się między grontami Jmci
Pana Jakuba Zgleniekiego z iedney a Jmci Pana
Jozefa Paprockiego z drugey strony wtym że

do puty

Polu

Polu Jarych dwa od teyże drogi poczynające się a cią-
gnące się z Lasem do Granicy iak wyżey między grontami
ut Supra Item podewsią Jarych dwa poczynające od
Drogi Choczinski a ciągnące w błoto do Kamienia sta-
iem iednym y z Łąką między Grontami z obudwuch Stron
Imci P. Jozefa Paprockiego oraz w Łąkach nowinach
y Lasach według dawnego zwyczaju używania
tadziesz brzegow nad rzeką Skrwą dzielącą
Województwo Płockie z Ziemią Dobrzynską
Sąd ninieyszy przyznaie y przysądza

Łąki

Nayprzod na mieyscu nazwanym w ogrodzie Łąka
poczynaiąca się od drogi przez wieś Ciągnią-
ca się do Łąki nazwaney Strusiowizna stajem
iednym przy browarku Sukcessorow Piotra Zgle-
nickiego między Łąkami z iedney Imci Pana Jo-
zefa Paprockiego a Sukcessorow tegoż Piotra
Zglenickiego z drugey strony Item Łąka na teyże
w ogrodzie poczynająca się od drogey Idącey do La-
sa a ciągnąca się do Browarku Sukcessorow
tegoż Piotra Zglenickiego y Jozefa Paprocki-
go między Łąką Imci Pana Tomasza Snodtka
Zglenickiego z iedney a z drugey strony ulicą
przez wieś Idącą daley postępuiący tąż drogą

do Lasa

do Lasa Idącą iako przyznaią Sąmsiedzi Łąk trzy
dwie nawylot przechodzące a trzecia namieyscu
nazwanym Sucha Łąka Kończąca się wszystkie
trzema pokosami leżące to iest pirwsza miedzy
JP. Jakuba Zgleniekiego ziedney a J Pana Paproc
kiego zdrugey strony druga Wielmoznego J
aktora ziedney a tegoz JMci Pana Jakuba
Zgleniekich zdrugey strony trzecia JMci
Pana Jozefa Paprockiego a tegoz JMci Pana
Jakuba Zgleniekiego zdrugey strony Łąkami
Item w grudzi Łąka poczynająca od drogi
przez wieś Idącey prosto w Siedlisko a cią
gnąca się do Płota pod rudę miedzy Łąkami
Wielmoznego Woyskiego aktora ziedney a JMci
P. Andrzeja Zgleniekich zdrugiey strony Item
nateyże Sameyże grudzi Łąka poczynająca
się od grodzi JMci Pana Paprockiego a ciągną
ca się do mieysca nazwanego grodki miedzy
Łąkami Wielmoznego aktora zobudwuch
Stron Item nateyże Samey grodzi Łąka poczy
nająca się także od grodzi JMci Pana Jozefa
Paprockiego a ciągnąca się do mieysca nazwa
nego do płota pod rudę miedzy Łąkami Wielmo
znego aktora ziedney a zdrugey JMci Pana
Tomasza Zgleniekiego nazwanego. Modłek

Siedliska.

Nayprzod w Siedlisku nazwanym Puchowizna we wsi Jarych dwa y z Łąka poczynające się od drogi Choczeńskiey a ciągnące się do Płota gry-ką zasiane między grontami z iedney y z drugiey strony Jmci Panow Tomasza y Jakuba Zgle-nickich Item w Siedlisku nazwanym grzy-wace Lich Cztery poczynając od drogi przez Wieś Idącey a kończącey się u drogi gościn-ney między grontami Wielmożnego Aktora zo-budwach Stron Item Siedlisko na ktorym stoi stodoła wserz trzymające prętow zwyczay-nych pięć y Łokci dwa poczynające się od dro-gi gościnney a kończące się u drogi ze wsi ku Dębniakom Idącey między miedzami Wielmo-żnego Aktora z iedney z drugiey Parkona y Bu-dynków Jmci Pana Jakuba Zgleniekiego Item Siedlisko na ktorym stoi budynek z ktorym Ogrod warzywem zasiany Lych Siedm od po-czątku budynku a daley grohem zasiane uci-nające się pugościnną drogę między Siedli-kami Wielmożnego Zgleniekiego Woyskiego Skiepskiego Aktora z iedney a Jmci Pana Jakuba Zgleniekiego z drugiey strony.

Post quam conscriptionem agrorum fundo-rum arearum pratorum Judicium

409

ad Conscriptionem Status Sortis prælibatæ pro-
cessit, Inprocedendo ædificia in sorte præsenti
ædificata ut pote Gasam vetustate Consum-
ptam tecto antiquo in parte reparabili indi-
gentem reperatione notabili vi rej Ecconomi-
cæ obstante vetustate temporum ac ædacione
rerum omnimodè Consumente. Consentientibus
partibus et amicor. decisione pro indisputato sibi
agnoverunt, Pro Holodio veteri reperatione in obq
requisitis Indigenti tumquoq Stabulum devasta-
tum si quidq se partes pro quota Quadraginta
Tynphon. in præsentia vicinorum Judicialiter
Concordarunt, Idcirco Standum Ejæ Judiciali Compo-
sitioni Judicium Sententiat. Resolvendo Itaq suspensio-
nem Judicij sui Quoniam ex comportatis Docume-
ntis suo in Judicio reproductis luculenter deducitur
obloquente Decr. Trri Plocen. Superius de actu et
anno annotato G. Albertum Zglenicki prærecensi-
tarum Suprascr. Sortium Hæredem Mfico Gaspa-
ro Zglenicki Tribuno Sieprcen. vi Juris Obliga-
torij Possessore eximisse. Sortesq easq in eo Sta-
tu et flore in Possessionem Cum Inseminationibus
Utriq tam hyemalibus quam vernalibus Juxta re-
sonantiam Suprascriptar. Superius de actu ex-
ratar. Transactionum in Summa Sexcentor. Flor-
nor. Polon. albæ argenteæ sine præcento monetæ nec
non Sorte molendini aquatici in fluvio Skrwa
Consisten. recepisse. Quo Circa Judicium præsens
decernit, Quatenus Mficus Gaspar Zglenicki
vi Juris Obligatorij a G. Alberto Zglenicki Su-
per præmissas Sortes quæsito Hærede emundan-

eaq Sortes

Easd Sortes Summam Sexcentor Florenor Pol albae
argenteae sine procento monetae in et p Feria 2da post
Fm Visitationis Glmae Virginis Mariae pxe ventu-
ra providenda Ejusd Summae Omnimoda Securitate Jdq
Sub Poena Banitionis # Solvat et realiter enume-
ret in Casu vero Contraventionis Circa Ma-
nifestationem faciendam Publicanda. Post quam
levatam Summam Idem Gnosus Carolus Zglenie-
ki de Sortibus Obligatis in triduo praesentiaq
Mrlis et ducor Nobilium Condescendat. Sortes
que Easd in eodem Statu et flore in quo ad-
praesens exstant, cum Inseminationibus
Utrisq ac oleribus Coaratione Campi Mago-
rij restituat, pro aedificijs desolatis Jux-
ta Compositionem Judicialiter factam
Idem Generosus Carolus Zglenicki Mfico Ga-
sparo Zglenicki Tribuno Sieprcensi quotam
Quadraginta Tynphorum in eodem Termino
Solvat. Idque Sub rigore Suprascripto
Lucta per partem Citatam Poena trium
Marcarum Polonicalium parti et Judi-
cio totidem parti in Termino Satisfacto-
rio Judicio Suo in instanti Sub rigore
praescripto
Decreti praesentis vigore. # uram Officio et Actis
Castrez Plocen

Adalbertus Zotrowski Subjudex Trus Plocensis

249

Officium presens Cres. Capitli Plocen. ad Oblationem Mti Gaspari Zglenicki Decendm Condle infrascriptis Bonis inferius Nominandae Ofsc. inter se Offerentes et alios per Judm Trre Plocen. Subiudicatis gratis reproducen. ad Actitanae Actisq. presen. Ingrossanae Susceptum Tenere Sequen. Jnrerat. Originale Eiusq. Decin. circa Acta presen. est Relictum.

In Cro Plocen. Fa. 2da post Fm Visitationis G. V. Mariae pro Scilicet Die 4ta mensis Julij Ao. Dni 1774to.

Jnr. M. Tribunum Siepriensem et E. Carolum Zglinickie Condnus protat. Decretum 1774

Jnd. Plocen.

W4

Actum in Fundo Bonorum Gołocino Feriâ Quintâ post Festum Divae Annae Genitricis Gloriosissimae Virginis Mariae proximâ Scilicet Die Vigesima Septima Mensis Julij Anno Domini Millesimô Septingentesimô Septuagesimô Quarto

Coram Mfico Alberto in Mochowo Zołtowski Subjudice Trni Pltus Plocenę in Praesentia Gnosor Lucae Cieslinski Burgrabij Crend Plocenę Thomae Zglenicki, Joannis Rychlewski Francisci Zdzienicki Jacobi Kraszewski nec non Mlis Rni Gnalis Providi Adami Lada de Dąbrowsk Authi et Jurati ad acclamandę Actum Praesenę Assumpti et Eundę acclamanę Judicium Suprasertum Trre Plocenę Subjudicatus in virtute Decri de Actu Ejus in Płocko in Trnis Communibus Trribus Districtuum Plocenę simul et Bilscenę Virtute Legis in Diem hodiernam Judicatibus Fra Secunda post Dominicam Rogationum proximâ Scilicet Die Nona Mensis Maij Anno Praesenę Inter Gnosos Valentinum Rubach et Ceciliam de Zglenickie Invicem Conjuges Actt ab una et Mfcos Franciscum Reznowski et Ludovicam de Myszczyńskie primi Gsi Joannis Zglenicki Secundi ad praesens vati Invicem Conjuges Citatae parte ab altera Intuitu rer Mobilium Summar paratar a varijs Creditoribus perceptar Inventarior Fatis Gsi Joannis Zglenicki primaevi Mariti Gnosae Rubachowa Parentis derelictar nolle Ejdę restitutionis, nec extraditionis lati processus Causae de his latori obloquenę quemediante Decreto Condescensio Judicij Sui aut Gnosor Camerarior Trnium Plocenę Unius ubi Duo, Duor ubi Tres absentia non obstante mu

250

mutuo Partium Sumpt. Captato tempore tempestiva facta Ac-
satione ad Fundum Br. Gołocino ut ante omnia Comportatio-
nem Documentorum Scriptorum quorumvis Summas Paratas dispositione
ultimaria ob. Gsi Joannis Zglenicki specificatas enucleantium
Prima Comprobatione Juratoria injungat Inquisitiones expediat
Juramenta excipiat quibus Comportatis Scriptis Summas liqui-
det et pro re cujus interesit Solutionem earundem injungat Dubia
quaevis resolvet Legalitatem dispositionis Cognoscet Cassetitiva
approbabit restitutionem Inventariorum supraseri ob. Gsi Joannis Zgle-
nicki Fatis derelicta cui Competierit demandabit de Substantia
Mobili Inquiret et Investiget negotium in toto pro Exigentia
Legis Trnorum ac Documentorum resolvet partesque in Omnibus et
Singulis Pretensionibus nihil intactum et Irresolutum relin-
quendo decidet, disjudicabit et moderetur Cujus Decisioni Par-
parere et acquiescere sub poena Bannitionis Super pte Contra-
venienti publicandi debebunt ac tenebuntur alias Decreto
Eorum fusius in se edisserens est injuncta pro Die hodierna
Judicium Supraserum Condescendit Jurisdictionem suam
Actibus Juridicis Conformem Voce supraseri Mtis Actui adstan-
pclamata in Fundo Br. Gołocino fundavit et Partes utrasque ad
Comparendum Suo Coram Judicio Subjudicatus Predicto Mti accla-
mare injunxit quo in Trno acclamatorio partibus et quidem
Gsis Valentino Rubach et Cecilia de Zglenickie Invicem Conju-
gibus Actis pltter Tandem quoniam Mfici Franciscus Rozni-
uski et Ludovina de Myszczyńskie primi ob. Gsi Joannis Zgle-
nicki Secundi ad praesens voti Supraseri Mfici Francisci Rozniuski
Consors Alias Invicem Conjuges Citatis negotij et Actis Cassandae
Praesentes in Trno disparent et se Condemnare permittunt Pro-
inde Super Eisdem disparentes Judicium Subjudicatus Parti Actoris
Condemnationem ~~[illegible]~~ obtinere permittit et ad publicam
Eandem Bannitionis poenam Predictum Mtem Judicij sui apparitio-
rem addidit et deputavit Qui Mtis Satisfaciendo deputationi sua

AGAD WARSZAWA

Suae à Judicio Praesentis habitae memoratae Bannitionis poenam in Supra scripti Decreti Trnis obtentae alta sua Sonorosa et Praecenica Voce ante Stubam Judicialem proclamavit publicavit et ad notitiam Omnium protunc Praesentis in dubiam deduxit de quo Praesentis Idem Mtis e loco publicationis Solito Suum ad Judicium redeum fecit Relationem postquam publicatam Bannitionis poenam Judicium pro facienda in Praemissis juxta Praeserum Juris Communis executione ad Mficum loci Capitaneum sub cujus Jurisdictione Bona Citatorum Consistunt remisit remittitque Praesentis Vigore

Adalbertus Zotrowski Subjudex Trnis Plocensis

Officium Praesens Crenae Capitaneae Plocensis ad Oblationem Gsi Thomae Zglenicki Condemnationem Infraseram in Trno Condescensionis super parte infrascripta obtentam et publicatam manuque M Subjudicis Trnis Plocensis Subscriptam reproducentis ad Acticandae Actisque Praesentis ingrossandae ~~inse~~ suscepit in tenore sequentis (inseratur) Originale Ejusdem Condemnationis circa Acta relicta

In Cro Plocensi Fra Quarta post Festum Sancti Petri in Vinculis prima Scilicet Die Tertia Mensis Augusti Anno Dni 1774.

415

Bannite MM Rom
uscy per Gneros
Rubachy

1774

Działo się w Warszawie, w Pałacu Rzeczypospolitey Krasińskich zwanym, na Kommissyi Rzeczypospolitey Skarbu Koronnego, pod czas Kadencyi Sądowey, podług Prawa przypadaiącey w Interessach Ekonomicznych, Dnia Dwudziestego Pierwszego Miesiąca Lutego, Roku Pańskiego Tysiącznego, Siedmsetnego, Siedmdziesiątego, Czwartego.

Kommissya Rzeczypospolitey Skarbu Koronnego. Gdy Prawo Roku Tysiąc Siedmset Sześćdziesiąt Czwartego, y Mocą Jego Uniwersały Kommissyi Swoiey ustanawiaiące Miary Nowe generalne: Korzec, Wagi, Łokieć, Garniec, także Beczki y pułbeczki iednostayne po Całey Koronie, oraz wielokrotne Dyspozycye Kommissyi teyże, w Latach Tysiąc Siedmset Sześćdziesiąt Piątym, Tysiąc Siedmset Sześćdziesiąt Szostym, y Tysiąc Siedmset Siedmdziesiąt Trzecim, Końcem dopełnienia Prawa y tych Uniwersałow wyszłe, po wielu mieyscach /: iako iest doniesiono :/ dotąd skutku niewzięły, Przeto powtarzaiąc dawnieysze liczne Dyspozycye Swoie, zaleca Jch Mcm Panom Superintendentom Cełł Rzeczypospolitey Koronnych, ażeby na dopełnienie rzeczonych Prawa y Uniwersałow pilność mieli, niemniey uczynili nieodwłoczną Dyspozycyą Officyalistom Skarbowym, osobliwie Rewizorom Generalnym, y Pisarzom na Komorach będącym, ażeby Ciż za doświadczeniem o niezisz-

czenie

417

o nieziszczenie Prawa y Uniwersałow tak Urzędy powin=
nościom Swoim zadosyć nieczyniące, iako też nieposłu=
sznych Prawu Possessorow Miast, Miasteczek y Wsiow
wszelkich na Instancyą Instygatora Kommissyi Swoiey
do Nieyże zapozywali, y Relacye Pozwow do Plenipo=
tentow Skarbowych odbyłali. A że podług Sancitum
Prześwietney Konfederacyi Generalney rozdane są
w Roku przeszłym Ćwierci y Garce Warszawskie.
JchMćm Panom Kommissarzom Furażowym Wojewodztw
Ziem, y Powiatow, z dołożeniem, ażeby te na Ratu=
szach Pryncypalnych Miast złożonemi były, więc
Skutku y tego dopilnuią. W Któreyby zaś Prowincyi
Celney nieużywanie tych Miar, Korca, Wagi, Łokcia,
Beczki etc. y niezapozwanie oto, okazało się, ostrzega
Kommissya iż za niedozor w tey mierze, y za niedba=
łe rozkazow wykonanie JchMć Panowie Superinten=
denci y Officyalistowie Skarbowi w odpowiedzi będą.

Z Protokułu Ekonomicznego Kommissyi Rzpltey
Skarbu Koronnego wypisano y wydano.

Jan Ostaszewski Wyszki Z. Ciechan
Regent Kom. Rzpltey Skarb. Koron.

Lasocki Skarbo

Officium pr̃sens Crem̃ Capitl̃ Plocen̄ ad oblationem Gsi Hiacinthi Gulkowski
Thesaurarii Sacrae Regiae Majestatis et Reipublicae Camerae Supremi Re-
visoris literas infrascriptas a Commissione Thesauri Rni intuitu men-
surarum emanatas ex Actis Ejusq Commissionis Thesauri Rni authe
depromptas ~~emanatas~~ reproducens ad acticandum actisq pr̃sens ingrossandum Susce-
pit in Tenore Sequen̄ / Inseratur / Originale Earq literarum circa Acta
est Relictum.

In Cro Plocensi idq Sub Celebratione Judicior̄ Feria Quarta pt Dm̄ Judica
Quadlem̄ pxa Scilicet Die Vigesima Tertia Mensis Martij An-
no Dm̄ 1774to.

61.

Actum in Fundo Bonorum Romana vig.
in Anno Condescensionis Ja Ude ante verbum Supra
die Margarethe Virginis et Martiris proxime Scili
et die undecima Mensis Julij, Anno Domini, Millesimo,
Septingentesimo, Septuagesimo, Quarto.

Coram Jus Joanne Gumowski et Adamo Miserowski Ca
merarijs Imbus Assessibus. In presentia Spre
bilis Simonis Hohenzerenski, Gabrielis Posthorodu, Lau
rentij Zochowski ac aliorum ad hoc presens Conve
tionum nec non Mis Regni gnalis provido Nobilis
Authentici et jurati ejusdem Debiti actus presens acclamantis
Officij presentis Cameralis Mre Procos inviste[n]do de
creto Judicij Dnus Procos in Actis Ja Acta per Ferta Secunda
Sancti Venceslai Anno presenti inter Gli Thomam
parentem, Joannem et Simonem Dn filios Procos, Tho
dorum Laurentij privignos Brudzienskie Acto
res ab una, Fabianum et Stanislaum Niebonie Actes par
te ab altera prolato. Quo decreto Condescensio Judicij
aut Officij Sui Cameralis in Fundo presenti Bonorum
Plebanus Capitali tempore facta temporibus assignatione
conducendi, est assignata: ut idem Judicium aut Officium ante
omnia Comportationem documentorum massam Substan
tiae dim Gli Milani Niebonie deducta emolumenti presentia
Comprobatione juratoria injungat, decretum anterius quod
non est Scriptum effectui in toto exequatur, in dictione nempe re
solvat, rigores annectat, Satisfactione omnimodarum
et aquo Competienti prestanda deinde partes, ut
omnibus et singulis pretensionibus mihi in actis et
irrevolutum relinquendo decidat, dijudicet, et moderabitur
cujus decisionis partes parere et exequi teneantur sub pena
parere Contravenientibus publicandae debebunt alterne
bunitur. Pro quo Condescensionis Dno Partes Juxta
luerint et negotium prosequi adiutare, adiudandi com
parere et judicatum prati ad finita Sunt, et assignato.
Ex requisitione itaq Officium Gli Procuratoris Officium
presens ad Bona in Actis Expresa Acta tempestiva
va assignatione determinato per literas epistolares
pro die hedierna termino Condescendit, jurisdictionem
Suam Officialem pro Custodia prius pace et Secu
tate publica actibus jurisdictionis Congrua fundant ac
pert partes adesse Compartitionem predicte Mis ac
clamare pro Sol. Duo in Dno acclamatione partibus et
judicem Gno Thoma parente, Joanne filio Procos
Suis et Gli Simonis Procos filij et Stanislao Nowicki
personaliter. Gno Thesdoro et Laurentio Brudzienskie
actoribus pliter. Gno Fabiano et Stanislao Niebonie
citatis et indicentibus personaliter. Coram Judicio Officij
presens Condescensionalis Cameralis Dnis Modis
Comparentibus et Lecta Judicia aliter controversantibus
Sub pena banitionis.

Quarum partium Controversijs Coram Se in Duelis exauditis, Ante omnia tenuit partes inter se Agentes Comportare Documenta Malæ Substantiæ olim G. Stilani Niebonski enu[merata] antiba[ta] alig in instanti tenuit Comportarunt partes ultrag Documenta Quam ita circa Resolutionem Causæ presentis exarandæ, in qua Documenta ea Comportatione Cognita Partes intellexit agentes pervisurus, nec Justificatorem Comportationem ante mutuam emendum Quam Juxta Sententiam Judicij sui in Juxta Comportatis Judicium Ladinorum, ulterius Causam processit Jubet. In prosequendo ulteriorib[us] partium Controversijs Coram Se Deductis, exauditis, Suspensa Resolutione Causæ presentis Judicium ad revisionem Status Bonorum Pfonna olim G. Stilani Niebonski Hæreditatis eorum Partibus et ejusdem Sese Contulit, Quam peracta revisione, Statuq Bonorum Lustrato, Judicio revolvendo Suspensionem per Decentem mereri Cognitus Factum; licet quidem Deducatur olim G. Stanislaus Niebonski olim Francisci filius Medietatem Villæ Plonna pertinentem Suæ Æquali jure et Communiter olim G. Stilani Niebonski Fratri suo Germano Coram Actis Castrensibus Visogradiensibus pro Festum Purificationis Mariæ proximo 1709no Anno Resignasse pro pretio Medialis Resignatis Summam Ducatorum Millium Sexcentorum Florenorum albæ argenteæ sive pro tempore monetæ provenientem Suburno eidem Actu que per Donatio tua Secuta Ejus Fratri suo in Scriptis ex qua Summa erigi Summarie Ducatorum Millium Florenorum Polonicalium albæ argenteæ sive pro tempore monetæ ad ratam aliter pertinentia prout percepisse, et eundem Fratrem de levata Summa præfata Coram Ejusdem Actis Castrensibus Visogradiensibus Festa proxima Vigilia Festi SS. Petri et Pauli Apostolorum Anno Cal. ac quietasse residuum vero Summæ Sexcentorum Florenorum Polonicalium Similis monetæ pro ea recognoscente reservasse, Donare quoad Summam restantem diversis temporibus Cum olim G. Stanislaum Niebonski ab olim G. Stilani Fratre suo Emanuali tempore allegante Registro Coram eodem in Judicio Castrensi Visogradiensi Festa Festa ante Festum Præsentationis Gloriosæ Mariæ proxime 1708 ad producta, et per id Officium Libere perlegisse, non minus Septuaginta Florenos Polonicalium apud eundem G. Stilanum Niebonski restantes Obtinuisse, deinde mentionem Extra. quietantiæ Septuaginta Florenos Polonicalium totiesdicto olim G. Stanislai Niebonski ex Summa præcedenti Sexcentorum Florenorum Superrestantem decreto Suæ Visogradiensi Festa tertia post. Festum S. Michaelis Archangeli 1710. ad Nobilitandum Magnificum N. Simonis Romianowski Comitis ex egere Supradicti G. Stanislaj Niebonski ad Solvendum judicata tam esse, per eundem N. Romianowski Actorem Stanislaum Starowiejski, N. Antonij Gadomski Comitis

Coram Actis

Coram Actis Castrens Florens Ta Sta pt. Dm. Conductus
Paschæ 1739no die Candem Quoad Sequestrum in Florens
polonicalib Stranss suam Actor, adulterum Quid fabiq
Niebonski hanc Summam G. Antonio Gadomski pro de
ta G. Annæ de Starelewskie Marito attestante
Juiletatione manuali in Starenen Domenthi die unde
ma Julij 1714to die exhibite; Probatur Quoz dicto G
stilarium et Stanislaum Niebonskie Fratres inter se Germanos
interuzam, nuptialem intuitu Elocationis in matrimonialia
voto olim Spe Elisabethis Niebonskia Sororis Suæ Ger
manæ cum G. Simone Parente, Joanne Filio
Praefenskie inisse, et eandem in anno 1711mo Con
scripsisse, hacq mercede seu Contractu Nuptiali Sum
mam mille Quingentorum Florenq polonq in ex
dotationem olim Spe de Niebonskie Praefenska cedq
G. Niebonskie Fratres se Soluturos declarasse, Cum
vero olim G. Hilarium Niebonski eandq Summam
Dotalem ex Jure et nexu quasita à G. de Stanislao
Niebonski Fratre suo hæreditalis usata compro
tionem cum eoq Fratre facturam semetipsum exclu
rum abstinuisse, Quibq quia Summis tam Fra
trem olim G. Stanislaum Niebonski hereditate
tem suam resignantem, quàm olim G. de
Niebonskie Praefenska Coheredibus similem
Summam ad proportionem Fratris sui olim
Hilarium Niebonski Summa Duorum Millium
Sexcentorum Florenq polonicalium albæ argen
tæ sine prouento Monetæ iungendo prælibatæ
massæ Substantiæ Bonorum Villæ Stomma
ad Summam Octo Millium Ducentorum Florenq po
lonicalium ascendentem, remanse et
tamen tam ex revisione Status Bonorum per Judi
cium facta, quàm ex consideratione Commoditatis
hortum et Bonorum nullo evenienti impedimen
to alterius vicinitatis ubi pacifice dislimitatis Be
nis, eoq præoculis habito, quod crescente Sæculo
crescant prætia rerum: exinde Officium præmissæ Cen
descensionale eadq S. Villæ Stommæ ad prælibatam
cem Millium Florenq polonicalium justa medem
Currentis quembibet Florenum Triginta Grossorum
merando reducit, et in eadq Summa Valorem præ
tium villæ Stomma constituit, Constitutoq
Prælio Villæ Stomma ad liquidationem onerum

super hisce Bonis esse extendentib⁹ judicium pro
zebus Condescensoriale accessit. Et quidq⁹ quo mia tro elia
tus olim G. Hilarium Niebelski olim G. Annæ Parthe
primo voto Conjugi suæ Coram dictis Castren Ploc⁹ Pal
dieng 5ta Sexta in Vigilia Festi SS. Petri et Pauli Apostolorum
in Anno 1709no Summam Trium Millium Florenorum Polo
nicalium albe argentæ Sine proventu monetæ Simplicis
debito, deinde olim G. Anne Præcipuenta Secundariæ Conti
nuæ Summas Binas primam Trium Millium Florenorum
Polonicalium, et quidq⁹ Coram dictis Castren Ploc⁹ 5ta
3tia ante Fm. S. Mariæ Magdalenæ 1712mo, Alteram
Summam Trecentorum Tymphorum Simplicis debi
ti in Cur⁹ Vispogrodien 5ta 5ta pt. Dm. Misericordiæ
1731mo Anno, nec non Summam Trecentorum Tym
phorum Polonicalium G. Eva Nowowiejska Vis
gini in nuptis Coram hisce dictis Castren Vispogrodien
5ta 6ta pt. Dm. Jubilate 1736to Ao expendendæ pro
visionis inscripsisse, Summam vero Quadringentorum
Florenorum Polonicalium ab olim Gro Joane Swaperskie
ac Anna Ejus de Niebarskie Conjugibus Contrahe
dgros super Bonis Stonna in Sad Summas Contractu
certo Obligatorio invadiasse, quo vero Andream et
Pium Swaperskie Joannis Filios hanæd Summam
G. Casimiro Dyski ulm parata pecunia Obligatorio Con
tractu de data in Posthowa Die 11ma Julij 1753tio Ao Con
scripto et ad Acta Castren Ploc⁹ Sabbo in Craftino Festi
S. Laurentij Martiris per oblatam percepto transfudis
se, Quo enim Fabianus Niebarski Herdem Summa
præmissa G. Casimiro Dyski ad quietationem manualem
de data in Posthowa Die 15ta Junij in Ao 1756to exhibi
tam exhibuisse. Item Quotas binas, primam Quinquagin
ta Tymphorum ab Olim Perillustri Rdo Paulo Rekiewi
cz Canco Cathedral. Ploc⁹ in Computationem Gra
narij in Ville Stonna Situ Ad scriptæ Manuale Ploc⁹
Die 2da Junij in Ao 1740. datum, alteram Viginti
Tymphorum polonicalium per olim G. Hilarium Nieb⁹
ski ab olim Gro de Grabczewskie 1mo Woroniczka, ultimo
voto Popowska Casum prise, per Eand⁹ R. Popowska
Eccl⁹iæ Gurensi applicasse, easq⁹ Quotas per Gros Fabianum
Niebarski et Posthowskie testarde scripto Manuali de da
ta in Stomma Die 3tia Augusti 1743tio Anno per Rdum
Valerianum Lopacki Parochum Gurensem datos Rejestro

Regestr

Registro Scripti in volumen et Status Bis in Plonna
Die 19na 7bris 1742do Ad per Gnd Annam de Strezewsky
Niborskie protune post Lubrecht olim G. Hilarij Niborskie
Mariti sui fata Contentam Relictam Viduam Conveniebat
Juramento Corporali Coram Officio Castrens Plocen
Comprobato, et in acta Ejusd Officij Relata pt. Gnd
Laurentij Martini 1742 Anno porrecto pro
reali et liquido debito agnitas pacificatas esse. demq; pu
tas primo Triginta ab olim G. Alberto Salthouski adscriptu
Manuale in Gens D. 23 Julij 1733 Anno, Alteram
Triginta Aureos ab olim Gro Petro Salthouski
Super Scriptum in Zolchovo Die 19na Augusti, Tertiam
Quindecim Tymphorum Polonicalium ab Eod G. Salthouski
per olim Gnos Hilarium Parentem et Matthiam Filium Nie
Borskie in Anno 1737mo in Obligationem Agrorum mutuo
Acceptis, per Gnd vero Fabianum Niborski
Cardinem Quotas ulti pro reali debito per partem Actoream
nunc Judiciter agnitas Exolutas fuisse ad ultimum Quo
tam Septuaginta Florenos Polonos originaliter G. de Mo
sakowskie Plocensis Cathedr Servientem juxta documen
ta Superiq exarata per eosdem Eundem G. Fabianum
Niborski de pertasied penultimum Census Annuj Acclum
me Quadringentorum Triginta Florenos Polonos agnitos con
venti Plocen Ordinis Praedicatorum Superiq
Bonis villa Plonna antiquitus per Haeredes comunes
Bonorum ac sic inscripti, Super quam Summam
licet in scriptis per Partem Actricem in Judicio proferre
non procuretur, tamen ad quietationem Magnifici
dedata Plocia die Vigesima Octobris 1754to as per
olim Religiosissimum in Christo Patrem Martinum Su
cessorem Gnis Conventus Plocens Priorem ac alias
Quietationes in Subsequentes annos Datas G. Fa
bianum Niborski praesentaneum Haeredem de Po
seforem exolisse, Quibus itaq; premissis om
nibus Summis et Quotis in unam Summam
Octo Millium Sexcentorum Quadraginta Florenos
Prefatorum Viginti Polonicalium Liquidi Oneris
et debiti per Judicium priores Coagulatam, tolies
dictus olim Gnos Hilarium Parentem, et Matthiam
Filium Niborskie Bona Villa Plonna ipsorum
se. Qua exclusa pro onere Summae Ex praedio
Bis Villa Plonna in Summa Duodecim Millium
Florenorum Polonicalium Constituto, Summam

tantummodo Trium Millium Trecentorum Quinquag
Florenos Grossorum decem Polonicalium mutuo d
stantiæ ad eis partiendo inter Successores obim
Hilarij Niebor[illegible] restaße elicitur. et quare stabi
tra onera liquidata, Massa Subitantiæ Præmem
ma G. Martiannæ de Niebenlie ejusd obim G.
rij Niebor[illegible] Filiam, primi obit G. Ludovici
elrinsk[illegible], ultimi voti G. Thomæ Kociełki Consorten
Successores ejus Gros Prudentiæ et Kociełkie ad
dam Portionis participationem admittendos Ju
cium præsens adinvenit, decernendo Quatenus Jo
bianus et Stanislaus Niebor[illegible] Summam Flo
Octongentorum Triginta Septem Florenos Gro
num Septem decem et medij Grossi Polonicalium
Originalem Cessia locatione et in Bonis mobilib
Omnimoda providenda Securitate, provisionali
vero ad Similem Summæ reductam ad mar
G. Thomæ Kociełki vigore juris adivitalitij in
Ord Plocens 7ª 6ta pt. Fm. S. Martini C
tificis proxª in anno 1743tio ab obim G. M
hianna Niebor[illegible] Consorte Sua habiti et ejus
detori Servientis, et quid originalem Summa
in et pro vigilia Festi Nativ S. Joannis Bap
anno proxime venturo, provisionalem vero in
et pro Feria Secunda pt. Festi Sancti Bartho
lomæi Apli anno præsenti incidenti, Coram
Officio et Actis Castrens Plocens sine quibusvis
Juris dilationibus et protelationibus Solvant
bealiter enumerent. Cuita per Citlos pœnæ S
tem Marcarum Polonicalium Parti actoreæ
rino circa Solutionem Summæ provisionalis cu
pœna Camerionis in Casu Contra ventionis circa
Manifestationem faciendo Publicandæ Solve
Quo vero Spectat Cathegoriam intuitu extra
tionis Subditorum videlicet D. Catharinæ de
Bonis Ordinarijs Subditæ per obim Gr Annæ
Karska obim Gri Hilarij Niebor[illegible] primi
Consortem obim Spl Martiannæ de Niebor[illegible]
timo voto Kociełkæ matrem ad præsentaneam
nam Honnam Maritum suum conducta, et loca
tam, D. Mathiæ Subditæ Plocensi in Connubium
Elocatam, Judicium præsens decernit Quatenus
Niebor[illegible] Heredes tadam pro eadem Subdita

Subdita

Subdita mente legis Quinquaginta Marcas Polonicales in Termino Solutionis Summae Originalis praefixo, et Sub rigore supra positis, Parti Actoreae praevia Securitate Solvant et realiter enumerent Decreti praesentis Condescensorialis robore.

Joannes Dumowski Camerarius Terrestris Plocens.

Adamus Miłodowski Camerarius Terris Plocensis mppria.

Officium praesens Crem Capitis Plocens ad oblationem Gri Joannis Kwiecki Decrum Infrascrum Cendle Cameranatus in Bonis in finis nominandae officiose per officium Cameraniale Terre Plocen Inter Partes intro Contentas protatum reproducendo ad actoeunde actisque Ipsa Ingrossandae suscepit in tenore Sequendo (Inseratur) Originale Ejusdem Decri circa acta relictum

In Castro Plocen Feria Quinta in Crastino Festi Sancti Bartholomaei Apli scilicet die Vigesima Quinta mensis Augusti Anno Dni Millesimo Septingentesimo Septuagesimo Quarto

Decretum inter
GG. Kociezkie et
Nieborskie in B.
Płonna latum
1774. dō.

Actum in Fundo Bonorum Gotocino Feria Secunda post Dominicam Conductus Paschae Nempe Die Undecima Aprilis proxima Anno Domini Millesimo Septingentesimo, Septuagesimo, Quarto.

Coram Magnifico Alberto in Mochowo Zołtowski Subjudice Terrestri Palatinatus Plocens in Praesentia Gnosor Thomae Unierzyski Camerarij Granitialis Plocens Joannis Bębnowski Thomae Zglenicki Joannis Rychlewski necnon Ministerialis Rni Gnalis Providi Adami Lada de Dąbrowsk Authentici et Jurati ad acclamandum Actum Praesens assumpti et Eundem Acclamans

Judicium Suprascriptum Trre Plocens Subjudicatus in Virtute Decreti de Actu Ejus in Bilsko in Terminis Communibus Trribus Plocens Districtuum Bilscens simul et Plocens Virtute Legis in Diem hodiernam Incidens Feria Secunda ante Festum Sanctae Agnetis Virginis et Martyris proxima Nempe Die Decima Septima Mensis Januarij Anno Praesens Inter Gnosos Ceciliam de Zglenickie et Valentinum Rubachy Conjuges Actores ab una et Gnosos Franciscum Roinowski et Ludovicam de Myszczyńskie Primi olim Gnosi Joannis Zglenicki secundi ad praesens Voti Invicem Conjuges Citatos parte ab altera Intuitu Rerum Mobilium Summar paratar a Varijs Creditoribus perceptar Inventarior Fatis olim Gsi Joannis Zglenicki Primaevi Mariti Gsae Rubachowa Parentis derelictar nolle Ejd restitutionis nec extraditionis lati processu Causae de his latiori obloquens quo mediante Decro Condescensio Judicij Sui aut Gnosor Camerarior Trrium Plocens Unius ubi Duo Duor ubi Tres absentia

429

absentia non obstante Mutuo Partium Sumptu Co
ptato tempore tempestiva facta avisatione ad Fundum
Bonor. Gołocino ut ante Omnia Comportationem Do
mentor. Scriptor. quorumvis Summas paratas Di
positione ultimaria olim Gsi Joannis Zglenicki Spec
ficatas enucleantium pvia Comprobatione Juratorum
injungat Inquisitiones expediat Juramenta excipi
quibus Comportatis Scriptis Summas liquidet et p
re Cujus interest Solutionem Earundem injungat
bia quaevis resolvat Legalitatem Dispositionis Cog
scat Casset vel approbet restitutionem Inventa
orum Suprascripti olim Gsi Joannis Zglenicki Fa
derelicti cuj Competierit demandet de Substantia
Mobili Inquirat et Investiget Negotium in
pro Exigentia Legis Trnor. ac Documentor. reso
vat Partesq in Omnibus et Singulis pretensionibus
hil intactum et Irresolutum relinquendo decida
disjudicet et moderetur Cujus Decisioni Partes pare
et Acquiescere sub poena Banitionis super Part
Contraveniente publicanda debebunt ac tenebunt
alias Decreto Eodem fusius in se edisserente est injun
Pro Die hodierna Judicium Suprascrum Condescendi
Jurisdictionem Suam Actibus Judiciarijs Confirmo
Voce Suprascri Mlis Actuj adstantis proclamatam
In Fundo pdictor. Br. Gołocino fundavit et Partes
utrasq ad Comparendum Suo Coram Judicio Subju
catus pdicto Mli acclamare injunxit Quo in Tem
no acclamatorio Partibus et quidem Gnosis Valentin
Rubach et Cecilia de Zglenickie Invicem Conjugibus
Actoribus per Maritum Suo et Consortis Suae nomine
personaliter Tandem quoniam Gnosi Franciscus et Lu
dovica

Ludovica de Myszczynskie primi olim Gsi Joannis
Zglenicki secundi ad praesens voti Suprascripti Gnoi Fran
cisci Roinowski Censors alias invicem Conjuges praesens
in Trno disparent et se Condemnare permittunt
Proinde Super Ejsd disparens Judicium Subjudica
tus Parti Actoreae Condemnationem obtinere permit
tit et ad publicandam eandem Banitionis poenam praedi
ctum Mlem Judicij Suj apparitorem addidit et de
putavit Qui Mlis satisfaciendo deputationi Suae à Judi
cio praesens habitae Memoratae Banitionis poenam Vi Sub
praescri Decri Trnis obtentam alta Sua Sonorosa et praeconica
Voce ante Stubam Judicialem proclamavit publi
cavit et ad notitiam Omnium protunc adstantium
in Dubiam deduxit de quo praesens Jd Mlis e loco pu
blicationi solito ad Judicium Suum rediens fecit Re
lationem Postquam publicatae Banitionis poenam Judi
cium pro faciendo in praemissis juxta praescrum Juris
Communis Executione ad Mcum loci Capitaneum
sub Cujus Jurisdictione Bona Citatorum Consistunt remi
sit remittitq praesens Vigore

Adalbertus Zotrowski Subjudex Trnis Plocensis

Officium praesens Crnae Plocae ad oblationem Gsi Valentini Rubach Condemnatio
nem Infrascriptae in Trno Condicionis in Bonis inferius Nominandae agitatae
Sup Parte introcontenta obtentae et publicatam manuq Mcifici Subjudicij
Trnis Plocae Subscriptae reproducere ad Actiocondae Actisq praesens ingros
sandum Susce pit in Tenore Sequens Inserta Originale Ejusq Condemna
onis circa Acta est Relictae

In Crna Plocae Ta Secunda pt Dni Jubilate pra Sulicet die 25.
Mensis Aprilis Anno Dni 1774to

431

Super GG. Ro-
znowskie Congby
ex Pte GG. Rubachow
Obtenta
Condemnatio
1774

Actum in Bonis

Actum in Bonis Rozice Sortegi Generosi Thome Brudnicki Citati Jure Vti Feria Quinta in Crastino Festi Sanctorum Petri et Pauli Apostolorum Scilicet Die Vigesima Mensis Junij Anno Domini Millesimo, Septingentesimo, Septuagesimo, Quarto.

432

Coram Gnoso Laurentio Bromirski Burgrabio Cri Sloc in presentia Nobilium Cypriani Krasinski et Antonij Cyrenski nec non Ministerialis Regni Gnalis Procidis Ambrosij Wyzoda de Bialostory authi et Jurati ad actum hoc assumpti et vnderscriptorum. Qui Quidem Gnus Burgrabius Cri Sloc in extendo Legibus Regni de perezend Executionibus eo nomine Gnali Salisqueindo munere Officij sui Parendo Additioni à Mfico Josepho in Zakrzewo Zakrzewski Scultetore Dzierzen et Judice Castren Sltus Procanis per expressum habita, et Requisitione Officiosa Gnosi Valentini Zgleniecki alto Jure vincul Vigore Decreti seu potius pene Banitionis cum ejus Publicatione in Termino Satisfactionis Civa manifestationem de actu ejus in Castro Sloc Sabbatho in Crastino Festi Nativitatis Sancti Joannis Baptistæ Scilicet Die Vigesima Quinta Mensis Junij Anno hoc in Loco vltimario et hac ratione non solutionis Summæ Centum Tyng una cum provisione ac pœnis primæ Luitionis, altera in Sublationem Condemnationis simplicis Quatuordecem Marcar Solonicar Decreto Cri Sloc adjudicat, obtenta super Gnosi Thoma Brudnicki Citto Jure Victo obtenta et publicata, ad Fundum supra expressor Bonor Condescendit. Ibidem Juris Dictionem suam Officiosam Custodita prius pace et securitate actibus Judicialibus Congrua fundavit, et Partes ad sui Comparendum hoc dicto Ministeriali acclamare injunxit. Quo in Termino actoratoris pro Comparem Gnosus Valentinus Zgleniecki actor Jure vincens reproducta Manifestatione cum publicatione de actu superius Connotato petijt Executionem de Bonis Citti Jure victi fieri et peragi, et ad Conscriptionem Inventarij affectavit Condescendi. Cujus affectationi Officium Judex Burgrabialis annuendo ad Conscriptionem Inventarij cum supramentionatis Nobilibus actuli Condescendit. Cujus tenor Legaliter talis. Raymundus Polanus Publicus

253

433

w Polu Ozimnym pod Krasino Jarych Cztery przez staie Jedno Zytem
zasiane miedzy miedzami z iedney Jmli Pana Jakuba Brudnickiego
a z drugiey strony Jmli Pana Kacpra Brudnickiego poczynaią
od Łączki a ciągną się do Granicy Krasinskiey. Item Jarych Dwa
na zagorzu Zytem zasiane przez stay troie miedzy miedzami Jako wyżey. poczy
naią się od Błota a ciągną się do granice Krasinskiey. Item
w Polu Jarzynnym pod Kurowo Jarych Cztery przez staie iedno
Grochem Zasianych miedzy miedzami Jako wyżey poczynaią się
od Głow a ciągną się przez staie iedno do wpoł
to. Item Jarych Cztery przez staie iedno, dwa Jare pszenicą a dru
gie dwa Jęczmieniem zasiane miedzy miedzami Jmli Pana Ja
kuba z iedney a Jmli Pana Kacpra Brudnickich z drugiey stro
poczynaią się od Głow a ciągną się do skaradki Item Jary a prze
Dwoie stay owsem zasiany miedzy miedzami Jako wyżey po
na się y kończy się jako wyżey. W Ugorowym Polu Jarych Dwa p
troie stay podoranych miedzy miedzami Jmli Pana Jakuba z ied
a Jmli Pana Kacpra Brudnickich z drugiey strony, Poczynaią
od Drogi Myszkowskiey, a ciągną się do Straszki. Item Jarych
dwa także podoranych przez staie iedno między Drogami, miedzy
miedzami Jako wyżey te tedy Gronta z zasiewkami Jmli Panu
Walentemu Zyleniekiemu a ktorowi traduntur. Post Cu
quid Inventarij Conscriptionem eand Gsum Valentinum Zylenick
in Summa Orginali Centum Tynę Cum provisione ac poenis prima
luita Trium altera in Sublationem Condemnationis Simplici De
tuor decem marcar Polonicar à Die hodierna in actu Contenta usq
ad exemptionem Officium Burgraliale p
tromisit, investivit, Pacificam Possessionem nemine Impugnan
nec Contradicente assignavit prout praesens assignat Decreti
Executorialis Vigore

Laurentius Bromirski Burgralius Cred Plocens

[illegible]

Officium Ipsem Crem Capitt Plocen ad Oblationem Gnosi Thomae Zglenicki Traditionem infrascriptam in Bonis Inferius nominandis Officiose per Infraspecificatt G Burgrabium Crem Plocen expeditt manuq Ejusd Ipsi Burgrabij propria Subscriptam reproducens ad acticandi Actisq Ipsens Ingrossandi Suscepit in tenore sequens / inseratur / Originale Ejusd Traditionis Circa Acta relictt

In Castro Plocensi Feria ~~Tertia~~ Quinta Postridie Festi Sanctae Margarethae V et Martyris Scilicet Die Decima Quarta Mensis Julij Anno Dni 1774

435

Traditio Bonor. Kosice
per G. Burgrabium facta
1774to

Officium Crenae Capitli Gostinensis Vice Capitli „et notariatus" infrascripti Quoniam ob legalitatem sui pro Termino Condescensionis in Fundo Bonorum Rachocino Feria Secunda ante Festum S. Mathaei Apli Anno praesenti ac vi Decreti Judicij sui in Cro Gostinensi Feria Tertia pt Festum Visitationis Beatissimae Virginis Mariae Anno currenti inter Magnificum Zboinski Pincernam Dobrinensem et Reliquiosissimam Podoska Contum Sierpscensem Abbatissam totumque Contum Sierpscensem Ordinis S. Benedicti ac alios mente Decreti Tribunalis Rni Petricovensis prolati agitanti Condescendere non valet Proinde Terminum Eundem Condescensionis ne evanescere videatur ad Feriam Secundam post Festum Omnium Sanctorum in Anno praesenti venturam cum Conservatione Termini ac rigorum Prorogat et Differt Datt in Strzemeszna d. 12 7bris 1774 Anno.

Andreas Saturninus Bratoszewski PSU Cmpss
Franciscus Xaverius Mikorski W. C. Gostin. Pro

Officium praesens Crenae Capitli Plocensis ad oblationem Gnosi Caroli Turowski prorogationem Infrascriptam Actus Condescensionalis ~~in A~~ inter Bona Introcontenta Incidens per Magnificos Judices Crenae Gostinensis factam reproducens ad Acta Canonica Actisque praesens Ingrossandum suscepit in tenore sequenti (Inseratur) originale ejusdem Prorogationis circa Acta relictum.

In Castro Plocensi Feria Sexta in Crastino Festi Sancti Michaelis Archangeli scilicet die trigesima mensis Septembris Anni Domini 1774to.

Actum in Civitate Plocko Sacrae Regiae Majestatis, in Praetorio in ibidem sitto Feria Secunda ante Festum Sancti Michaelis Archangeli videlicet Die Vigesima Sexta Mensis Septembris, obstante Festivitate Diej Dominicae die hesterna scilicet Vigesima Quinta Mensis ejusdem Incidentis, proxima Anno Domini Millesimo, Septingentesimo, Septuagesimo Quarto. Coram Generoso Mathia Karwowski Camerario Terrestri Vissogrodiensi in praesentia Magnifici Josephi Zielinski Notarij Castrensis Plocensis et Generosi ✗ Białowieski ac aliorum Nobilium ad Actum praesentem Congregatorum nec non Ministerialis Regni Generalis Providi Simonis Siedlecki de Plocko authentici et Jurati Actum hunc acclamantis et ejdem adstantis.

Judicium Suprascriptum Terrestre Vissogrodiense Camerariale in virtute Decreti Commissionis Thesauri Regni Tenoris, qui sequitur talis = Działo się w Warszawie w Pałacu Rzeczypospolitey Krasinskich Zwanym na Kommissyi Rzeczypospolitey Skarbu Koronę w Kadencyi

✗ Josephi.

438

cyi Sądowey Prawem przepisaney Dnia Dwudzie
stego Czwartego Miesiąca Sierpnia Roku Pa
skiego Tysiącznego, Siedmsetnego Siedmdziesią
tego Czwartego Między Szlachetnym Chrysty
nem Walter Radcą y Kupcem Miasta Starey
Warszawy Powodem y Pozwanym Osobis
a Wielmożnemi Michałem Ciechomskim
Chorążym Ziemi Sochaczewskiey y Kajeta
nem Chajęckim Stolnikowiczem Owruckim
Pozwanemi y Powodami przez Urodzonego
Gaspra Głowackiego stawającemi Sąd Komm
syi Rzpltey Skarbu Koronnego. Rozsądzając
Pozwy Stron wzajem przeciwko Sobie do Sąd
swego wydane Prawnych Sporow przez tez S
ny czynionych wysłuchawszy wktorych Stron
Początkowo Powodowa Dokumenta jako to
Listow Pięć Pierwszy Dnia Dwudzie st
go Siodmego Stycznia przez Urodzonego C
jęckiego, drugi dnia Piątego Lutego przez
Wielmożnego Ciechomskiego Trzeci dnia Osmna
stego tegoż Miesiąca przez Szlachetnego S
linskiego

linskiego Kupca Gdanskiego, Czwarty dnia y
Miesiąca Tegoż przez Szlachetnego Banczakiewicza Kupca Gdanskiego do Siebie, Piaty dnia Siedmnastego Kwietnia przez Wielmożnego Ciechomskiego do Urodzonego Chajęckiego wszystkie w Roku teraznieyszym Tysiąc Siedmset Siedmdziesiątym Czwartym pisane tudziesz dnia Dwunastego Lutego Roku Zesztego Tysiąc Siedmset, Siedmdziesiątego Trzeciego. Ausztuk. Towarow z Gdanska sobie przesłanych przez Szlachetnego Banczakiewicza Kupca Gdanskiego podpisany oraz rewers dnia Dwunastego Pazdziernika tegoż Roku Tysiąc Siedmset Siedmdziesiątego Trzeciego przez Urodzonego Szaykiewicza dany, jako Towary na Statek od Szlachetnego Banczakiewicza dla Szlachetnego Waltra odebrał wyrażający w Sądzie swojm Złożywszy oddania sobie Towarow z Komory Płock Zabranych y Kar wskazania na Stronę Pozwaną Zaniesłuszne Onych Zabranie domagała się, Ta zas Strona Pozwana areszt

w Płocku

440

w Płocku w Konwencie Wielebnych Ichmcz Xięż
Dominikanow na Towarach Szlachetnego Szp
linskiego Kupca Gdanskiego z Strony Urodzo
nego Osuchowskiego Założony a przez Woz
go dnia Drugiego Marca Roku Panskiego
Tysiąc, Siedmset, Siedmdziesiątego Czwar
go przed Xięgami Grodzkiemi Płockiemi Ze
ny pokładając iż Towarow Szlachetnego W
tra Zadnych nie zatrzymała, y że te przez
Urodzonego Osuchowskiego aresztowane Z
stały Sądownie wnosząc uwolnienia Sie
od Impetycyi Strony Powodowey Zadał
Co wszystko Sąd zważywszy. Poniewaz Za
stow, Ausztuku, y Rewersu pomieniony
dowodnie okazuie się, Iż Towary o ktore
rzecz iest, by naymiey do Szlachetnego Szp
linskiego nienależą, lecz te Szlachetnego Wo
tra przez Szlachetnego Banczakiewicza p
słane są własnemi, ktore w Płocku na Kon
rze Celney przez Urodzonego Saykiewicza
Szypra Zostawione Wielmożny Chorąży Soch
czewski

niemaiąc żadney pretensyi do Szlachetnego Wal-
tra y bez Processu wszelkiego zabrał onez u sie-
bie zatrzymał y na rekwizycye kilkokrotne wy-
dać niechciał zaczym przeszkody w Handlach
oddalaiąc abespieczenstwo dla kupczących
gruntuiąc za niesłuszne zatrzymanie tych
Towarow karze podlegać Wielmożnego Ciechom-
skiego Chorążego Sochaczewskiego Sąd uznaie
nakazuiąc ażeby Stronie Powodowey grzy-
wien Pięćset na Terminie Kondescensyi
y pod rygorem niżey wyrażonemi, a Sądowi
Swemu przez połowę natychmiast pod zwy-
czayną Ostrością zapłacił. Co się zas tycze
wydania Towarow pomienionych w porządku
wykonania niżey przepisanych Czynności.
Potrzebne bydź zjechanie Sądow Ziemskich
lub Urzędow Grodzkich zaiste z Strony Powo-
dowey Lenczyckiego, chociaż Czerskiego albo
Warszawskiego, bądź Wiskiego, niech Wyż-
szogrodzkiego, lub Zakroczymskiego chociaż Cie-
chanowskiego albolitez Łomżynskiego czyli
Rożanskiego bądź Liwskiego, niech Nurskiego
lub

lub Rawskiego bądz Gostynskiego z Strony takie
Pozwaney tychże samych do Miasta Płocka na
Mieysce Sposobne przez Strony Zniostszy się
z sobą upatrzyć miane na dzien dwudziesty
Piąty Wrzesnia Roku teraznieyszego wspol-
nym Stron Kosztem Sprowadzić mianych
uznaje, Ktory to Sąd lub Urząd na nie przy-
tomnosc Jednego gdzie Dwoch a Dwoch gdzie
trzech mniey Zważając aby tylko jeden z
Sądu Ziemskiego lub Urzędu Grodzkiego czyli
Komornik Ziemski lub Burgrabia albo Subde-
legat Grodzki z ktorey kolwiek Strony Spro-
wadzony ziechał, Towary w Ausztuku wy-
rażone Zweryfikuie, oddanie Ich nakaże
Szkody w nich jezeliby Z okazyi Zatrzymania
nastąpić miały, bonifikacyą, wynaydzie, Pr-
sięgi, jezeli potrzebne będą naznaczy, y Stron
skutecznie, y ostatecznie bez dopuszczenia
Appellacyi rozsądzi, pomiarkuie, y Zaspokoi
na Ktorych lub Ktorego rozsądzeniu Strony pro-
stać; y rozsądzenie Znosić maią, a to pod karą wy-
wołania w przypadku Sprzeciwienia się tam z
ogłoszeniu,

ogłoszeniu podległą, dawszy Luitę grzywien Czter
nascie Polskich Strona Stronie, wzajem, a Sądo
wi Swemu przez połowę natychmiast pod zwy
czayną Ostroscią, Mocą tego Dekretu. Z Pro
tokołu Dekretowego Kommissyi Rzeczypospo
litey Skarbu Koronnego wypisano y wydano
J. Mikorski Pisarz Kommissyi Rzpltey Skar=
bu Koronnego mpp. Lasocki S. K. S. Koron. / L. S. /
in Ibidem appressi. Ex Requisitione Partis
Actoreæ ad Civitatem Plocko Locumquè supe
rius in Actu expressum Condescendit, Juris=
dictionemvè Suam voce Ministerialis, provisa
pace et Securitate publica Officiosis Actibus
Solita fundavit, ac Magnifico Michaeli Ciechom
ski Vexillifero Sochacoviensi in contiguitate
Civitatis Plocko extra Vistulam residenti Li=
teris Missilibus die Vigesima Sexta Mensis
Septembris in Plocko datuatis per Generosum
Antonium Woznicki Regentem Crenæ Plo=
censem uti Amicum ejus; ex Obligatione
suj Judicij Condescensorialis ordinatis, de ad
ventu suj ac expedienda Condescensione
Inter Nobilem et Spectabilem Joannem
Christianum Walter Consulem Civitatis Antiq
quæ

444

quae Varsaviae Actorem, et Eundem Magnifi-
cum Ciechomski Vexilliferum Sochacovien-
sem ad Civitatem Plock per Decretum su-
perius exaratum assignata denuntiavit. Par-
tesquè ad sui Comparendum acclamare in-
junxit. quo in Termino acclamationis Pars
Actorea scilicet Nobilis ac Spectabilis Jo-
annes Christianus Walter Consul Civitatis
Antiquae Varsaviae per Famatum Martinum
Lignau Actis Consularibus Civitatis Antiquae
Varsaviae Feria Quinta in Crastino Festi San-
cti Mathaej Apostoli die Vigesima Secunda
Mensis Septembris Anno nunc Currenti In-
scriptum Plenipotentem Comparuit, et Cau-
sam judicandam affectavit. Verum Quoniam
Pars Citata nempe Magnificus Ciechomski
Vexillifer Sochacoviensis licet obdestinatus
tamen nec per se, nec per suum quemvis Legi-
mum Plenipotentem Comparet, imo praesen-
ti in Termino disparet et se Condemna-
ri permittit. Proinde super eodem dispa-
rente Judicium Condescensoriale Poenam

Banitionis

Bannitionis decrevit et adjudicavit, atq; ad publicandam eandem Banitionis Pœnam Ministerialem Regni Generalem Providum Valentinum Michalak de Cierszewo authenticum et Juratum addidit et deputavit, qui taliter ad præmissa exequenda additus existens, Jus munusq; deputationis suæ exequens, ac eloco publicationi Solito rediens palam ac per expressum recognovit se, memoratam Pœnam Banitionis supermentionato Magnifico Ciechomski Vexillifero Sochacoviensi vallatam alta sua, Sonorosa, præconicaque voce, in frequentia multorum diversi Status et Conditionis Hominum die Vigesima Septima Mensis Septembris ac Hora Quinta post meridiem publicasse, proclamasse, et ad notitiam Omnium Indubiam deduxisse, postquam ejusmodi Publicationem Subsecutam, Judicium Camerariale Condescensoriale Causam hanc cum toto ejus effectu ac Partibus Ipsis

ad

ad Magnificum Loci Capitaneum, seu Magnificos Locorum Capitaneos, cujus vel quorum Jurisdictioni Pars Citata Jure victa cum Bonis Suis Subest, pro facienda et debito Juris Ordine peragenda executione remisit remittitque praesentibus.

Mathias Karwowski Camerarius Trnis Vissogrodiens m[illegible]ria

Officium praesens Crenis Capitis Plocens ad Oblationem ~~[illegible]~~ Gregi Sebastiani Kowalcuski ~~[illegible]~~ Condemnationem Infrascriptam in Trno Condescensionis hic Plociae agitatae Super Parte in Trocententa Oblentum reproducens ad Acticandum Actisq praesens Ingrossandum Suscipiens in Tenore Sequenti (Inserat) Originale quoque Condemnationis Circa Acta relictum

In Castro Plocensi Sabbo ipso Die Festi Sanctae Hedvigis Ud[illegible] Electae Dei Julicet, Die decima Quinta mensis 8bris anno Domini 1774to.

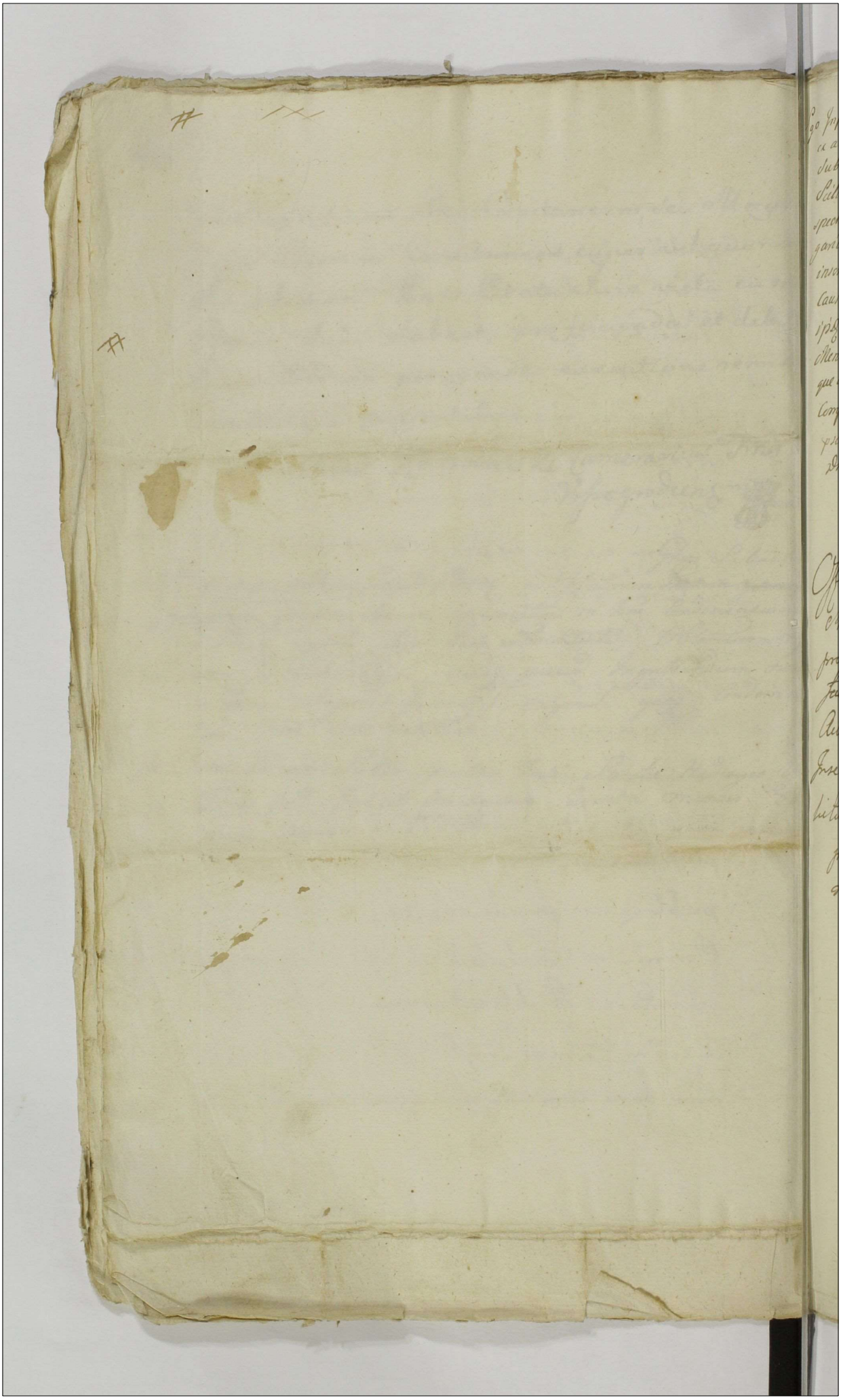

Ego Infrascriptus per Generosos Franciscum Kulesza ex una et Stephanum Winnicki ex altera parte inscriptione Compromissoriali Coram Actis Generalis Plocensis idque sub celebratione Judicii Feria Sexta Pridie Festi Sancti Pauli Primi Eremitae Scilicet Die Decima Quarta Mensis Januarij Anno praesenti 1774to in Causa respectu Objectae Interceptionis Summae Ducentorum Quinquaginta Aureorum Hungaricalium Per G. Kulesza Generoso Winnicki imputatae vertente Subsecuta Existens inscriptus Superarbiter. Siquidem morbus graviter me praemens ad Expediendam Causam Eandem Plociam condescendere non permittit Ideo ne aliquod Partibus ipsis Inferatur praejudicium hocce Compromissum ad Diem Vigesimam Tertiam Mensis Februarij Anni Currentis prorogo Differo Conservando Partibus utrisque illo in Termino ex prorogatione incidente cum toto rigore et Robore Inscriptionis Compromissorialis sine ulla adcitatione Terminum Comparendi peremptorium praesentis vigore Datum in Ciołkowo major die Tertia Mensis Februarij Anno Domini 1774to.

Antonius Woźnicki Regens Generalis Plocensis

Officium praesens Generalis Capituli Plocensis ad oblationem Generosi Stephani Winnicki prorogationem Infrascriptam actus Compromissorialis per Infraspecificatum Generosum Superarbitrum facti manuque episcopi Subscriptam reproducens ad acticandum Actisque praesentis Ingrossandum suscepit in tenore sequenti Inserat. Originale episcopi prorogationis circa acta relictum In Generali Plocensi Feria 3tia post Dominam Invocavit proxime scilicet Die 22 Mensis Februarij Anno Domini 1774.

Actum in Fundo Bonorum Bronowo Cmethonum Sorteq dicta Ostrowszczyzna Feria Secunda ante Festum Sanctae Agnetis Virginis et Martyris id est die Die Decima Septima Mensis Januarij Anno Dni 1774. In Praesentia Gnosor et Nobilium Stanislai Olszewski, Theophili Zielinski, Valentini Zottoski, Lucae Cieslinski, Burgrabior Crenae Plocenae: Francisci Laguna, ejusdem nominis Sulkowski, ac alior ad Actum praesenae congregator nec non Mnlis Pni Gnalis Providi Francisci Jablonkowski de Villa Bronowo Vmiece authentici et Jurati ad Actum Praesenae assumpti et Eundem Acclamantis.

Officium praesens Crenae Capitli Plocenae Notariatus infrascriptum Insistendo Decretis Judicij Sui intet praesertim ultimarijs binis inter Perillrem Rndmum Felicem Ignatium Cieslinski Canonicum Cathlem Plocenae Actorem ab una, et Gnosos Florianum et Martinum Mlickie Fratres inter se Germanos Citatos parte ab altera Feria Secunda in Vigilia Festi S. Andreae Apostoli Scilicet die 29. Mensis Novembris Anno immediate elapso 1773. prolatis quibus mediantibus Condescensio Judicij Sui unius absentia non obstante Captato tempore ad Fundum Bonor Praesenae Bronowo Sortemq dictam Ostrowszczyzna ac alias in ibidem Sittas est assignata, eidemq Judicio Suo mutuo Partium Sumptu praevia de adventu Sui tempestive facienda denuntiatione Conducendo Condescensuro Decreti Anterioris designatae Condescensionis et hoc intuitu de reparatione aut desolatione Inseminationibus importatis nec ne? ac quibusvis Damnis et injurijs investigationis, Inquisitionum si necessitas postulaverit expeditionis, Juramentor pro exigentia negotij exceptionis, Solutionis Summar cuj a quo Competierit ac Omnimodae Satisfactionis demandationis, Rigorum Decretor Annectionis, Partiumq in Omnibus et Singulis praetensionibus nihil intactum et irresolutum relinquendo pro Justo et aequo finaliter decisionis, disjudicationis, et moderationis, Subsecuti in toto executio praecommissa: Partibus autem utrisq, ut ejusq Judicij aut unius Personae ex Colle-

gio

Sui Judicij decisioni pareat et acquiescat ac Judicatum patiatur Sub
Pœna Bannitionis in Casu Contraventionis ille in Termino Condescensio
super Parte contravenient publicanda debeant et teneantur, est injunctum, a
as ipsedem Decretis præmissa jus uberius in se Carentibus ad fundum pr
ung Bonor Bronowo Cmethonum in Actu contentor facta prius temperiva
partium utrarumq per Literas Nuncupabiles avisatione condescendit, Jurisdi
nemq Suam Officiosam præcustodita prius pace et Securitate publica Ac
bus Similibus congrua per Generosum Supranominatum Mlis vicem in Ass
versum denentiando fundavit, Partesq utrasq inter se Agentes ad Sui Com
ritionem eidem Mli Audiamare Demandavit, ad Cujus Mlis Audiam
nem Partibus ipsis et quidem Perillri Dnedmo Felice Ignatio Cerlinski Ca
nino Cathli Ploarg Actore prter, et Gnero Floriano ac Martino Mlicki
Citatis prter, et Gnesa Mananne Mlicka primi olim Gnori Joannis Kowalcz
Secundo exspst voti olim Gnori Casimiri Roman Relicta Conte vidua Jndic
prter Coram Judicio Officij Gnerq Comparentibus, et Scam Prter Controver
tibus quar Partium Controversijs in Judicium Suum indutis exauditis
dem Perillris Dnus Cerlinski Canonicus Cathlis Ploarg pro Solutione
mar in Bonis presertq Bronowo Hereditium vigore Juridm se concernq ac
fectione, Reparationis et importator Jmeminationum eunctorq fundi prætl
num agit: Proinde recepiuam esse Comportationem Documentor Causa
Gnerq enucleantium instantanee Judicium Gnerq Arbitratus Subsequendam
bitratur. Et Juveniam Comperiuit Perillris Actor Satisfactione igitur hoc
punctu adinventa Partibus expedit mandat, in Experimento quando qui
Judicio Suo Constat Complanationem inter olim Perillrem Dnedmum Casim
Lempicki Canonicum Cathlem Ploarg Bonor Bronowo Sortis dicte Ostrow
Cessionarium Possessorem ab una, et Gnum Florianum Mlicki ejusdem Sort
naturalem Successorem et Juris quesitorem parte ab altera initam Actis
Cnerq Ploarg Feria 6ta post Dnm S. Francisci Confessoris 1762. Con
roboratam esse ac Eadem Complanatione Summam Quatuor Millium
Duentor Florenor Polo per Perillrem olim Dnedmum Lempicki cum pr
to Gnero Mlicki pro juribus ad Lucce Dona habitis constituisse, Earumd
Summar Jus Suum predicto Gnero Floriano Mlicki Actis Cnerq Ploar
Eodem Actu quo roboratio intercessit cessisse, per Gnum vero Florianum Mlic

Summa

Summam premissam in Conquisitionem ejusq Cessionis a Perillri Rndmi Cierlinski Canonico Cathli Cracoq contractae, et actis Cartis Cracoq Actu Eodq Super Bonis Browarow Sotcq dicta Ostrowszczyzna Eidem Perillri Cierlinski incumbente, et ad Solvendum apparente nec non Super Summam Duor Millium Trecentor Nonaginta Trium Lyng et Groscor Sex Petrascor Lublen in Judicijs Ordinarijs Gnalibus Tribunalis Rni Sabbatho post Dnm Corporis Christi Eodq Anno 1782. ab Illtr Officio Andreae in Zamoscie Zamoyski Palatino Junioris Lactiore. per Caput Gnei Stanislai Sumierski tum denig Super Summam Trecentor Viginti Florenor Groscor residuum Pold per Caput Gnei Antonij Ciolkowski jus Cessionarium quaerentis aliasq Summas diversis temporibus ad Compactum verbale efficiere Summam Mille Duecntor Quadraginta Novem Florenor Pold et Groscor Duem per praefatum Perillrem Rndmum Cierlinski adverse dicti Gnei Flariani et Martini Milichios Subsequende in Personam Sui authentice Resignationis Sortis dictae Ostrowszczyzna in Bonis Browarow Sitae concredidisse, ac per Eosdem Gnos Michie Perillri Rndmo Cierlinski rite et legitime debere judicialiter agnoscise, adesq tamen Summas premissas per Gnos Michiea Perillri Rndmo Cierlinski Contractas Eidem non exolvisse, quinimo in hisce Summis Sortem memoratam Ostrowszczyzna ad Perillris manus dimisisse, Quam obrem Judicium Ipsens decrevit Quaternas Suprascriptos Gneos Flarianus Michie et Martinus Michaelis Suprascriptas Summas in unum junctas Summam octo Millium octingentor Unius Florenor et Sex Groscor efficiens in et pro Vigilia Festi Natalis Sancti Joannis Baptistae Anni Currenti proxime incidentis Coram Officio et actis Cracoq Sub Poena Bannitionis in Casu Contraventionis circa Mandatorem Ibidem fuiendam publicanda absq quibusvis dilationibus juris et protellationibus juridicis ad manus et quietationem Perillris Rndmi Cierlinski Canonici si voluerit adire Depositionem Earundem Sortium citra Provisionem tanquam in participatione Earumq Sortium existentium cessuri, Sortem autem dictam Ostrowszczyzna per Eundem Perillrem Rndmum Canonicum Cracoviensem modo premisso Depositam: post Collectionem insinuationum per Perillrem Rndmum Cierlinski in saepe memoratum Sortem Ostrowszczyzna imperfectas ac edificior in hacce Sorte Ostrowszczyzna extructor Sub rigore poenae Bannitionis in primis et proximis Judicijs Cracoq post Festum S. Francisci Confessoris inciduntibus rehabeant In Reliqua autem Solutionis Summae recensitae Resignationem Super Eamq Sortem dictam Ostrowszczyzna in Bonis praedictis Browarow Sitam mediante inter Partes Conventato pretio per Perillrem Rndmum Canonicum Gnei Michiam exvendo

exolvendo in Termino Eodem Solutioni prefixo et Sub rigore Superscripto in
Forma Statuti ac de Eog persolato pretio inter Partes finedictato ibidem quieta
tionem recognoscat hunceq; Sortem in realem et Actualem Possessionem Perillris
Prudni Carlinski part Subrecutas Transactiones et levationem pretij in una
Septimana tradere et Eundem Autorem juxta jus Commune intromittere teneb
buntur. -- Quo vero Spectat Summam Trium Millium Precentor Flo
rior Lold Statuit Judicium Quatenus Grei Milicy Summam Eandem Trium
Millium Precentor Florior Lold in Pacificationem Greve Catharinae de Rud
owskie Kolczyńskiey obloquente Quietatione Coram Actis Cene Plocen Feria
Quinta ante Festum Nativitatis Sancti Joannis Baptistae 1769. Anno pre
Grem Catharinam Rudowska olim Grei Pauli Rudowski cum olim Grem
Mariannam Milicka procreatum Filiam olim vero Greve Elisabethis de Kalen
Swiadzeńska Suscriptam Grei autem Francisci Kolczyńskiego Conjugem in rem et
Personas Gresor Floriani et Martini Milichich Complanatione certa die 18
Novembris 1768 Anno in Kurzowo inter eundem Grem de Rudowskie Kolcz
ńska ac ejus Maritum ab una et Eosdem Gnos Milichie parte ab altera initam
et confectam Actisq; Officij Castri Plocen Feria Quinta ante Festum Sancte
Elisabethis vidue Electe D.D. Anno Eodem roborata in vim Dotis de Bo
Paternis et Maternis ac Successivis Videlicet Sorte dicta Ostrouszczyzna Eun
Gresam Kolczyńska concernentis Accordatam et Concertatam a Perillri Prud
Carlinski Actore Contractam et Conversam Actisq; Cene Plocen Eidem Perillri
mo Carlinski Actori inscribere apecuratam non tamen insinuatam, Qua ex re
Perillris Prudnus Carlinski Actor per Eosq Gresum Milicki clusus esse proba
Praetermissis tamen juxta respectu Elusionis per Perillrem Prudnum Actorem
Super Eisq Gnris Milichie Etatis caterisq; praetensis in et pro Vigilia Festi
Nativitatis Sancti Joannis Baptistae Anno Cseq proxime ventura Coram
Officio et Actis Cseq Sub Pena Bannitionis in Casu Contraventionis ejus
Mandationem ibidem faciendam publicandae una cum provisione per Quinqua
a Centum Computanda ab Anno 1769. provenienti ad manus et quietationem
Perillris Actoris in effectu Solvant. Quo penultimum interest Summas in
sinstas bipas. Quando quidem ea Documentis eliciatur Gresum Florianum
Milicki Suo et Gnri Martini Milicki Fratris Sui Germani nomine praefati
Perillri Prudno Carlinski Actori Dotes et integras Portes nuncupatas Lasz
szczyzna Kunkuszczyzna et Gorzechowizna in praesentibus Bonis Brzezowo Ma
thaeum Sitas in Summa Mongingentor Novemdecem Tyg Groschor Pol

ta

Triginta Sex Solidi unius Antis Creng Stucerg Feria Quinta post Dñi Misericordie 1766. Anno alij inemineationibus indagatis et Summam hanc in Deportationem Oneris Nobilis Alexij Cottkowski ab Actore Contradicte et levate per prefatum vero Perillrem Reum Autem Supranominatus Grius Michie citatus de Summa Precentor Quindecim Flyng groson Triginta Gols ex recensita Majori Summa Nongingentor Novemdecim Flyng groson Triginta Sex Solidi unius Polonicali modo Obligatorio Super Portibus nuncupatis Lasbereczyzna Kunkoszczyzna et Gorzechowizna inscripta Antis Creng Stucerg Feria Quarta post Dñi Nonis Februar Quidem 1762. Anno Acquietatis et de Porta dicta Lasboszczyzna huic Summe obnoxia vendendi pro actualem Possessionem Grius Michich citator dimisisse eandem tantummodo Summam Precentor Quatuor Flyng Groson Sex Solidi unius Eidem Grio Michie citato Perillri Reo Actori ad Solvendum restasse: nec non alteram Summam Mille Precentor Quadraginta Octo Flyng et Sextarij unius per Eundem Grm Florianum Michi citatum memorato Perillri Reo Actori Antis Creng Stucerg Feria Tertia post Festum Visitationis Gloriose Virginis Marie 1766. Anno in Bonis presentibus Bronowo Sortibusq dictis Bronoszczyzna et Swirotarszczyzna modo Obligatorio inscripsisse, Jure Judicium Locus Constituit, Quatenus Grius Michay Citatus Summas premissas Precentor Quatuor Flyng groson Sex Solidi unius ex Supra mentionata Summa Nongingentor Novemdecim Flyng Groson Sex et Solidi unius Gols ~~est~~ Supramentionata Summa expressum est restantem utriq: Jam autem alteram Mille Precentor Quadraginta Octo Flyng et Sextarij unius Ad Presens prenotatis Inscriptionis Obligatorie Solusmet Grius Florianus Michi Similiter pro Vigilia Festi Nativitatis Sancti Joannis Baptistæ Anno Currenti proxime futura Coram Officio et Antis Creng Sub rigore penæ Bannitionis circa Manutenendum illidem fundendum publicandæ extendendo Ad Manus et quietationem Perillris Actoris alias quibuscis protellationibus justitiæ persolvant. Portesq Superius Specificatas justa obligationem Inscriptionum de Anno Supra Commotatarum mediante Collectione frumenti in Eisdem Sortibus inemineator Perillustri Reo Actori precarto dicta ijdem Grii Michay Citati rehabeant Lustra pleno Simplici Quatuordecim Marcas Gols per Citatos Actori in Termino Solutionis prefixo Judicio Suo Regij per medium in

instanti.

in instanti juxta Juris Communis processum Solvenda. Quo denique atti-
net Seorsivum Perillris Rndmi Actoris cong Gnosum Florianum Mlicki pro
poenis respectu ejusdem Perillris Actoris traductionis honoris decernendis institu-
tum Siquidem Mtatio Coram Actis Crenę Plocenę Feria Quinta post Fm
Sancti Michaëlis Archangeli Scilicet die prima Mensis Octobris 1762 Ac
per Gnosum Florianum Mlicki Suo et Gnosi Martini Mlicki Fratris
Sui Germani nomine cong Perillrem Rndmum Cierlinski Canonicum Ca-
thedralem Plocenę facta nullam in se traductionem ejusdem Perillris Acto-
ris honoris non nisi Solas explicationes negotij irreales continet. Propterea
Judicium Psens Eundem Gnosum Mlicki ab ulteriori quavis impetitione
hoc in negotio liberum facit et pronuntiat Eandemq Mtationem ejusdem
Perillris Rndmi Actoris in quopiam non nocere debere declarat. Quo pe-
ro pertinet Indictionem Gnosae Mariannae Mlicka primi olim Gnosi Joanni
Kowalewski Secundi expost voti olim Gnosi Casimiri Roman Relictae Con-
sortis viduae Statuit Judicium Quatenus Eadem Gnosa de Mlickie Roma-
nowa indicens Ordinaria Juris via ibi ubi de jure venerit si vult aga
Decreti Psentis vigore.

Josephus in Zielona Zielinski Notarius Castrenę Plocen [illegible]

Officium Psens Crenę Capitt Plocenę ad Oblacionem Gnosi
Stanislaj Rudowski Decretum Concelle Infrascriptum. In Bo
Bronowo Kmiece per Judicium Officij Psen Notariatus
inter partes introcontentas platum reproducentis ad Ac-
candę Actisq Psenę ingrossandę Suscepit in tenore Sequen
(Inseratur) Originale vero ejusdę Decreti Circa Acta est
relictum.

In Cro Plocenę Feria Quarta Ante Fm Nativitatis Sancti Joannis
Baptistae Proxima Scilicet Die Vigesima Secunda Mensis Ju-
nij Anno Dni 1774.

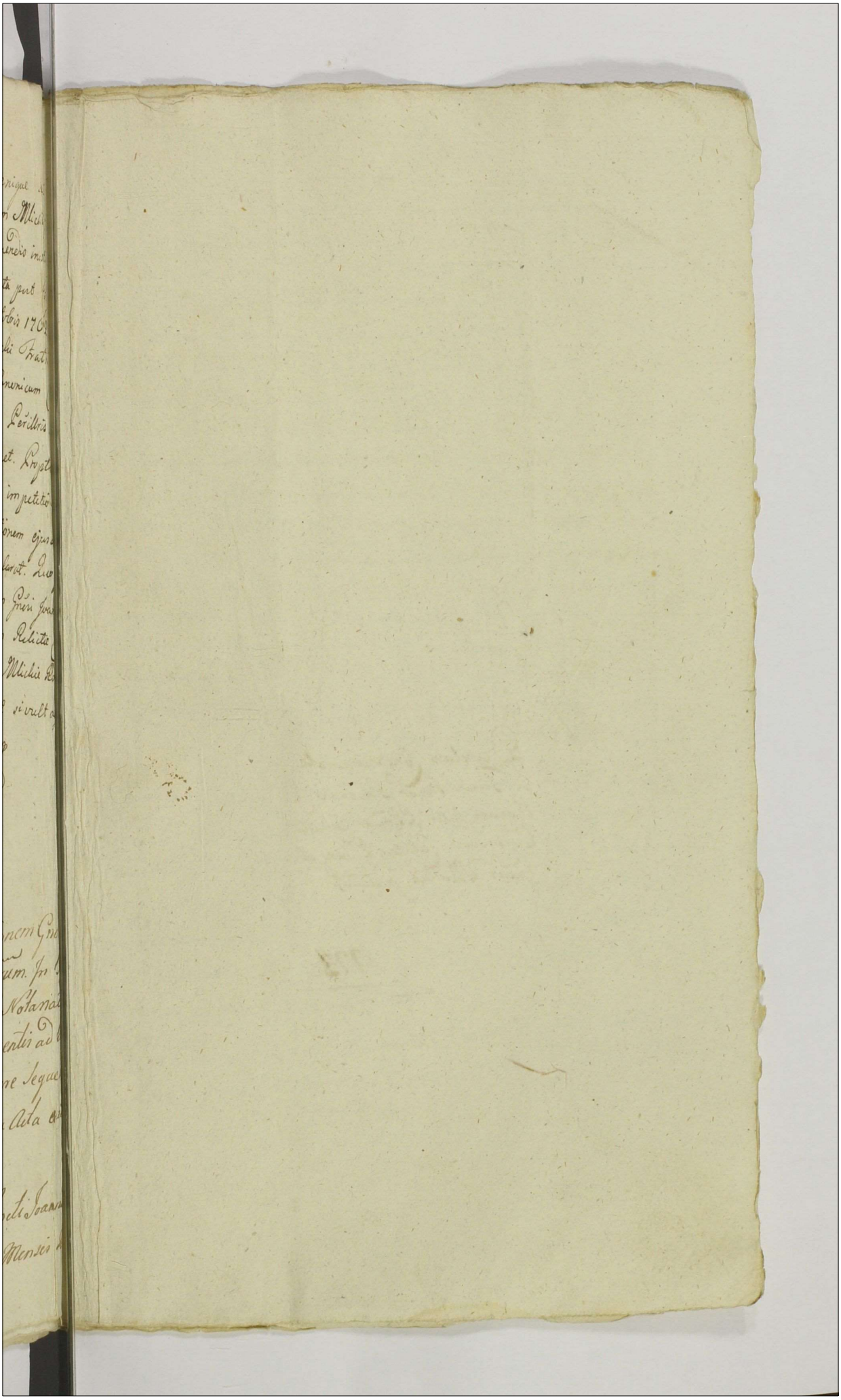

454

#

Decretum Condescensoriale in Fundo Bonor. Bronowe Cmethonum inter P. Rmum Cieslinski Canonicum Cathlem Plocens. et Gnosos Mlichie prolatum.

1774

III

68. 455

Judm Trre Plocenę Notariatus in Fundamento Limitationis per Offm Camerariale Trre Plocenę in Fundo Bonor Zakrzewo facta Actis Crnę Plocenę Oblatuatę Actum Condnis pro Feriâ Secunda post Dnicam Reminiscere Quadlem Scilicet die Vigesima Octava Februarij Anno praesenę ex Praelibata Limitatione mente Decri Judicij Trnis Plocenę Subsecuta Incidentem Oblegalitatem Alterius Actus Condnis pro una eademq Die ex Conservatione Trni cum praefixione Temporis in Fundo Bonor Baboszewo Coincidentis Suprafatum Actum Condnis in Fundo Bonorum Zakrzewo expediendum ad Feriam Secundam post Dnicam Jubilatę in Anno praesenę Incidentem Cum Robore et Vigore tam per Decretum Iniunctę Condnis quam et Limitationem praecustoditis de Consensu Partium Utrarumq Prorogat et differt Conservando Trnum Eunę Partibus Praemissis Comparendi Paratum et Peremptorium Datt in Bonis Baboszewo Sub Actu agitatę Condnis Feriâ Secundâ post Dnicam Reminiscere Quadragesimalem Proxima Anno Dni 1774.

Franciscus Ciołkowski Notarius Trnis Plocensis

Officium Praesenę Crnę Capitl Plocenę ad Oblationem Generosi Kocięcki Prorogationem Actus Condescenę infra seram per Mfcum Franciscum Ciołkowski Notarium Terrem Plocenę facta manuq ejusdem Mfci Notarij subscriptam reproducentis ad Acticandę Actisq Praesenę ingrossandę suscepit in Tenere sequenę (inseratur) originale Ejusdem Prorogationis circa Acta Relicta

In Cro Plocenę Feria Quinta post Dni Reminiscere Quadlem proxa ~~Anno~~ scilicet Die Tertia Mensis Martij Anno Dni 1774.

Officium Crenę Capitt Gostinenę infrascriptum ob legalitatem Sui pro Termino Condescensionis mente Decreti Officij sui in Castro Gostinenę inter Magcum Zboimski Pincernam Dobrinenę ab una et Magcum Baginski Dapiferum Raciązenę ac alios pte ab altera vi Decn Tribunatt Rni Petricovienę prolati in Bonis Rachocino ac alijs ex Prorogatione per Officium suum Vice Capitt et Notariatus Crenę Gostinę data Feria Secunda post Festum OO Sanctorum die videlicet Septima Novembris Anno Pseng incidenti condescendere non valens, Eundem Terminum Actus Condescensionis ad Feriam Quintam ex Crastinum Festi Sancti Andreae Apostoli diem scilicet Primam Decembris Anni Currenę cum Conservatione Termini ac rigoris in Decreto Officij sui appositi Prorogat Limitat et Differt. Datum in Gambin Die Vigesima Quinta Octobris Anno Domini Millesimo Septingentesimo Septuagesimo Quarto.

#agitanę.

Andreas Saturninus Bratoszewski Pincerna
Gambinę Vice Capitt Crenę Gostinę mpp

Franciscus Xaverius Milkorski N.C. Gostinę

Officium Praesens Crenę Capitt Plocenę ad oblationem Praesentis Sigismundi Skwarski Prorogationem Infrascriptt Actus Cendlis In Bonis Inferius nominandis vigore Decreti Crenę Gostinenę Incidenę per Mcos Judices Crenę Gostinenę facti manibusq eorum Mcorum Judicum subscriptam reproducenę ad acticandę actisq Praesenę Ingrossandę suscepit In Tenore sequenę (: Inseratur) originale ejusdem prorogationis circa acta relicto.

In Crō Plocenę Feria 2da ~~post~~ ante Fm S. Martini Pontificis proxima scilicet Die Septima mensis Novembris anno Dni 1774.

Actum in Bonis Chraponia cum attinentijs Czarnia et Dębowka Mci Calasantij Kampenhauzen, et Mci Ignatij Kampenhauzen Capitanej Sielecens Filij hereditarijs, ad praesens Tenutariae Possessioni Gsor Krzywkowskich Subiectis, Feria Quinta pt Dm Reminiscere Quadlem pxa scilicet Die decima Sexta mensis martij Ano Dni 1775. Coram Gso Bartholomaeo Gutowski Burgrabio Castrens Plocens in Praesentia Nobilium Francisci Wasielewski, Antonij Lugoski, nec non Ministerialis Rni Gnalis Providi Bonaventurae Wołynski de Villa Łukomie Authi et Jurati Actij praesen ad Stans et Eans Acclamans. Officium itaq Burgrabiale Executoriale Insistendo Legibus Rni de Peragens Executionibus Sancitis satisfaciendo muneri Officij sui Burgrabialis, parendoq additioni a Mco Josepho in Zakrzewo Zakrzewski Pocillatore Siepraen, et Judice Crens Pltus Plocens per expressum habitt, ex requisitione Officiosa Mfici Thomae Gregorij a Dębowa Gora Dębowski Succamerarij Palatinatus Plocens Actoris Jurevincens, ad Bona memorata Chraponia cum attinens Czarni et Dębowki, cum Suprascriptis Nobilibus ac Ministeriali in Actu content Condescendit, Jurisdictionem suam Officiosam per Suprascrum Ministerialem fundavit, pacem et Securitatem publicam circa Eiusmodi Actus officiosos de Lege Servans praecustodivit Partes tam Actoream Jurevincens, quam citatt Jurevictam ad sui Comparitionem praedicto Mli acclamare injunxit Quo in Tmo s. praecustodita Eaq pace et Securitate publica prlter Comparens Mcus Franciscus Dębowski Succamerarius Plocens praelibati Mci Thomae Gregorij Dębowski Succamerarij Plocens Actu Jurevincens Filius, reproduxit

Condem

278

Condemnationem de Actu ejus in Siepre in Terminis Comm
nibus Vnibus Plocen virtute Legis in diem hodiernam inci
Feria Tertia Ante Festum Sanctae Hedvigis Viduae Electae D
proxima scilicet Die undecima mensis Octobris Anno Domini M
lesimo Septingentesimo Septuagesimo Quarto. ex Instantia M
Thomae Gregorij a Dembowa Gora Dębowski Succamerarij Pl
Plocen Actoris, Super Mcis Constantia de Cieszkowskie ob M
Ignatij Kampenhauzen Capitanej Sielecen Relicta Conso
Vidua matre Calasantio Filio Kampenhauzeny Citatis Sup
scriptorum Bonor haeredibus, et hoc in Causa ratione non
Solutionis Summarum binarum, primae quidem Quadringent
Viginti trium Aureorum hungaricalium et Tynphonum dec
tum et Alterius Quingentorum Tynphonum cum provisioni
ab Eisdem Summis proveniens Decreto Terrestri Plocen de
Actu Eius in Siepre in Terminis Communibus Terrestribus
Plocen Feria Tertia Ante Festum Sanctae Hedvigis Viduae E
ctae Dej scilicet Die decima Secunda mensis Octobris Mille
mo Septingentesimo Septuagesimo Tertio Anno prolato adju
catarum, ~~non Solutionis~~ alias processu Causae de his latior
in se obloquens super citatis Jurevictis obtentam et publica
Vigore cujus Decreti seu potius Condemnationis Idem Mcus M
ciscus Dębowski Succamerarius Plocen nne Mci Principalis
Actoris Parentis sui petijt de Bonis memoratis Chraponi
Czarnia et Dębowka Executionem fieri et Peragi, ac Sortem
proporcionatam Summis provisioniq cum poena Lucta Dec
adjudicatae correspondens sibi tradi et dimitti affectavit, cu
affectationi Officium praesens Annuens si non obstante
pugnatione per Illustrem Mcum Onuphrium Wielowieyski
ex Paltu Bractaviens pro Comitiolis Varsaviae agitatis Dele
Nuntium opposita, uti nullis Authis Documentis comprob
non

non nisi his formalibus verbis bronię tey Exekucyi y
nie dopuszczam ponieważ Ja mam Zapis od Wielmożney
Jmę Pani Starościny Sieleckiey Kampenhauzenowy na
wszystkich Dobrach tych rozciągaiący się, ac contractu Te
nutario Annuali in Chraponia Die Vigesima Quarta Au
gusti Datuato, Anno immediate praeterito 1774. Inter Mcum
Stanislaum Tomaszewski et Gsum Michaelem Jezewski
Vigore Specialis Plenipotentiae nne Mcae Constantiae de
Cieszkowskie Kampenhauzenowy Capitaneae Sieleceng abuna
et Gsos Gregorium et Franciscam Zielska Conjuges Krzy
wkowskie ~~respectu~~ respectu Eorunę Bor Chraponia cum
attinentijs Dębowki Boguszewca y Czarni pnlte ab Altera inito
et Confecto, manibusq Suprascror contrahenę subscripto et
per modernum Tenutarium Possessorem Gsum Gregorium Krzy
wkowski in defensionem Possessionis suae Tenutariae reposito, iti
dem non obstante, Eoę uti in expiro anni praesenę existen: ad Tra
ditionem Agror in Eisę Bonis Chraponia et in attinentijs
Dębowki, Czarni, Existenę: Insimul cum Subditis hosce Agros
(ex persoluto Censu) possidenę, Edificijsq Eorum, sese Contulit.
Cuius Traditionis Tenor sequitur Talis. A. nayprod we wsi
Chraponi podaie się Chałup trzy z Ludzmi Gruntowemi na
Czynszach zostaiącemi Jako to Chałupa pierwsza z Wystawą
ziedney strony węgieł z drugiey strony w słupy y Dyle stawiona
stara, Poszycie iey ze słomi złe, z Ulicy do Sięni drzwi na bie
gunach, kumin wielki zły, z Sięni do Izby drzwi na Biegunach
w Izbie Okien dwa iedno całe, w drugim szyb trzech brakuie, w tey
Izbie Zarna do mielenia zboża, Piec z cegły y gliny stawiony
kumin mały z kapą nad nim z gliny dobry, nad Izbą Pułap z dy
lów położony, Stodułka o iednym klepisku o dwoch przesłach
w słupy y Dyle dobra, poszycie z słomy na niey stare złe, Szop
ka

Szopla wczteny przesta w Stupy y dyle stara pochilona S
pow innych y przestawienia potrzebuiąca, poszycie tey Zle
Tey Chałupie mieszka ~~mieszka~~ Antoni Leiun z Zoną
bieraj maią Syna iednego y Corkę za mężem, płaci czy
szu z gruntow sobie nadanych Corob po Tynfow Trzydzie
podług kontraktu dnia trzeciego Sierpnia w Chraponi da
wanego w Roku 1770. sobie danego z ręki wielmożney Pa
ni Kampenhausenowy Starościny Sieleckiey podpisan
Laskiego płaci Tynfow dziesięć. Z gruntami ogrodami Z
mi do tey Chałupy należącemi. Chałupa druga w wzg
stawiona dobra poszycie iey ze słomy dobre, szczyty obydwa
skami Zabite, z podwurza do Sieni drzwi na biegunach dwo
wtey Sieni Komorka, komin wielki dobry, z Sieni do Izby
drzwi na biegunach, w Izbie okien dwa, wiednym szyby brakuią
drugie małe deskami zabite, piec z kafli prosty zły komin ma
zkapą nad nim zgliny zły. nad Izbą Sutap zdylowy, Stodułka
o iednym klepisku o trzech przestach w Stupy y dyle sta
na stare, Stupy pod nią znacznie pogniły poszycie ze słomy
stare złe, Szopla odwoch przestach w Stupy y dyle Star
tey Stupy znacznie pognity poszycie stare ze słomy Zle
Chlewek przy stodułce wiedno przesło w Stupy y dyle sta
zły. poszycie z słomy złe, w Tey Chałupie mieszka Łukasz
kiewicz z Zoną Magdaleną maią dzieci pięcioro, Role ode
dworu nadane z tłoczych płaci czynszu rocznego Tynfow
dziesięć podług kontraktu na d. marcin, w Roku 1771 spisa
Dnia dwudziestego Czwartego Sierpnia w Chraponi d
wanego. z ręki wrzeb. Pani Kampenhausenowy Starościny
lęckiey podpisanego. z tymże tedy rolami ogrodami Z
mi do tey Chałupy nadanemi. Chałupa Trzecia w
giet stawiona Nowo dobra Szczyty Jey deskami zabite
szycie ze słomy dobre z podwurza do Sieni drzwi iedne n
Zawiasach Żelaznych, komin wielki z gliny z cegieł

dobry z Sięni do Izby drzwi na Zawiasach Zelaznych s
tarską robotą z haczykiem zelaznym w Izbie Okien dwa
dno całe drugie połową wybite zalepione, Stoł sosnow
Stolarski roboty na Stalugach, Pułap nad Izbą zdylow,
z kaszli prostych y cegły dobry kuminek mały y kapą na
nim zgliny dobry z tey Izby Drzwi 2 na Zawiasach 1 do komo
3 Zelaznych, z komory na podwurko drzwi na Zawiasach
Zelaznych. Stodułka o iednym klepisku o dwoch pr
słach iedno przesło w węgieł drugie w Słupy y dyle ja
stara nachilona, Poszycie ze słomy stare. Lecz ieszcze dob
Szopka w przeseł dwa w Słupy y dyle dobra poszycie ie
dobre, w Tey Chałupie mięszka Franciszek Witkowski
z Żoną Maryanną maią dzieci dwoie, Role sobie wydzie
lone z ktorych płaci Czynszu na kozdy Rok Tynfow Pięćdzie
siąt, na Swięty Marcin podług kontraktu w Roku 1771 So
bie danego, dnia 13. Miesiąca Sierpnia w Skurilnie datowaną
ręką jako wyżey podpisanego. z Rolami Ogrodami Łąkami
do tey Chałupy należącemi, we Wsi Czarni „Podaie się Chałup dwie
z Ludzmi Grontowemi także na Czynszach zostaiącemi ia
koto Chałupa pierwsza w węgieł stawiona dobra, Poszycie
iey z Słomy dobre, szczyty obydwa dranicami Zabite dobre
z podwurza do Sięni; drzwi dwoie na biegunach, kumin wie
ki gliną wylepiony zły, z Sięni do Izby drzwi na biegunach w
Izbie okien dwa małe obydwa złe, Piec z Cegły y gliny stawi
ny kuminek mały z kapą nad nim zgliny dobry, w tey Izbie
Stoł Sosnowy Stolarską robotą na Stalugach, Pułap
nad Izb zdylow, z tey Izby drzwi do komory na biegunach
z kobłęw

z koblem Zelaznym, z komorki na podwurze Drzwi na biegu-
nach, Szopka w Słupy y dyle w przeseł trzy stawio-
na dobra, Item Szopka czyli Chlewy w Słupy y dyle w prze-
seł trzy pod iednym pokryciem dobre, Spicherek w wę-
giel stawiony mały stary zły dobrze nachilony, Item
Spichlerz w węgieł stawiony nowy ze szczytami, ieszcze nie-
oposzyty. Stodułka stara w Słupy y dyle w trzy Przesła
poszycie iey ze słomy stare złe, w Tey Chałupie mieszka
Łukasz Szczuka z Zoną maryanną maią dzieci tr-
ie wołow parę Załoznych krowę iedną, Role, z ktorych
płacą Czynszu rocznego na Swięty marcin. Tynfow Pi-
dziesiąt podług kontraktu w Roku 1771. sobie danego
Dnia dwudziestego Siodmego Sierpnia w Chrapon
datowanego Ręką wiel Jmć Pani starościny podpisanego
z Rolami Łąkami Ogrodami do tey Chałupy należącemi
Chałupa druga w węgieł stawiona ieszcze dobra Poszy-
cie tey dobre. z podwurza do Sięni Drzwi na biegu-
nach, w tey Sięni Komurka, kumin wielki dobry
ni do Izby Drzwi na biegunach, w tey Izbie Okien dw
iedno większe drugie mieysze, w iednym szyb szesc sł
czonych, w drugim trzy w tey Izbie Stoł na Stalugach s
larską robotą. Szafa nowa stolarską robotą, nisko zamy
kana, Zarna do mielenia Zboza, Piec z cegły y gliny
dobry kaminek z kapą nad nim dobry Pułap nad Izbą z dy
low położony. Stodułka o dwoch przesłach o iednym
klepisku w Słupy y dyle dobra poszycie z słomy dobre
Szopka w trzy przesła w Słupy y Dyle Snopkami p
szyta

poszyta dobra Staienka przy tey Stodułce w Słupy
y dyle dobra poszycie z Słomy naniey dobre, w Tey Cha
łupie mięszka Jakub Szczuka z Żoną Małgorzatą ma
ią Dzieci dwoie, y Role z ktorych płaci Czynszu ro
cznego na Swięty Marcin Tynfow Czterdzieści podług
kontraktu sobie w Roku Tysiącznym Siedmsetnym
Siedmdziesiątym pierszym danego, dnia Osmego
Sierpnia w Skrwilnie datowanego Ręką teyże wiel
Jmć P. Starościny podpisanego. także Lasowego Tynfow
dziesięć płaci wraz z Czynszem to iest na ten-że sam Dzień
S. Marcina. W Dębowie „Podaie się Chałupa iedna dobra w węgie
stawiona Poszycie dobre szczyty dranicami tey
Chałupy obydwa Zabite, przy tey Chałupie komora
y Chlewek w Słupy y dyle. pod iednym pokryciem do
bra. z podwurza do Sieni tey Chałupy Drzwi na biegu
nach, kumin wielki gliną wylepiony dobry. z Sieni do
Izby Drzwi na biegunach, w Izbie okien dwa, szyb
wiednym trzy w drugim dwie słuczonych. Piec z sa
mey gliny dobry kuminek mały y z kapą nad nim do
bry, nad Izbą Pułap z dylow położony z Izby do Komory
Drzwi małe wąskie na biegunach, z komory na podwurze
drzwi na biegunach. Stodułka o dwoch przesłach w Słu
py y dyle o iednym klepisku stara ze wszystkim zła na
chilona Szopa o dwoch przesłach w Słupy y dyle nowa po
szycie z Słomy nowe, w tey Chałupie mięszka wawrzeniec

Cie

280

Cichorek z Zoną Zofią maią dzieci dwoie, takze Role
z ktorych płacą czynszu na kozdy rok po Tynfow czterdzi
sci ~~[illegible]~~ podług kontraktu w Roku Tysiącznym Sie
setnym Siedmdziesiątym pierszym to iest approbacyi iego
ręką Wiel Jmć Pani Starościny Sieleckiey podpisanego
z Rolami Łąkami Ogrodami do tey Chałupy należącemi
Ci tedy wszyscy Czynszownicy zwyz specifikowani wraz
z Budownią opisaną, Rolami Ogrodami Łąkami sobie na
danemi, teraz wielmoznemu Jmć Panu Tomaszowi Dę
bowskiemu Podkomorzemu Płockiemu prawnie po
dani wydzieleni, y uspokoyną posessyią oddani, Same
tylko Czynsze wraz z Lasowym temuz wielmoznemu
Posessorowi oddawać y wypłacać ~~[illegible]~~ maią, y
będą powinni, Robociznę y straz tę Dworowi to iest Dzied
com odprawiać, daniny wszelkie oddawać podług zwyczaiu
pogłowne iako przedtym płacili do Dwora czyli oddawać
toz samo y tymze sposobem oddawać będą winni. Pasz
ska y wrąb do Lasow na opał y Budowni tymze Ludziom, jako
też y ninieyszemu Posessorowi ileby potrzeba ~~[illegible]~~
wyciągała grontowa wolny zostawuie się. Post cuius
quidem Traditionis Conscriptionem Suprascriptus
Gsus Burgrabius praefato Mco Thomae Gregorio
a Dębowa Grora Dębowski Succamerario Pltus Pl
cenę Actori Jurevincenę suprafatos Subditos in simul
cum Eisdem Agris hortis Pratis, Edificijs in Actualem
Posessionem Gsi Kotlewski tradidit, ac per Mlem et Nobi
in Actu Contentos intromisit, invectivit, Pacificamq
sessionem usq, ad Exemptionem Summarum cum
Clementis

cum provisionibus retentis) assignavit, et Conservavit, prout quidem praesens praefigit, assignat, et Conservat. Decreti Executorialis vigore.

Bartholomaeus Gutowski Burgrabius Castrensis Plocensis

mpp

Officium praesens Crensis Capitis Plocensis ad Oblationem Gsi Rochi Straszewski Traditionem Infrascriptam in Bonis inferius nominandis pro Parte Inferius exprimendis per Gm Burgrabium C.P. peractam et expeditam manuq Ejusdem Burgrabij Subscriptam reproducendis ad Acticandis Actisq praesentis Ingrossandis Suscepit in Tenore Sequente (Inserat) ~~[illegible]~~ ~~[illegible]~~ Originale Ejusdem Traditionis circa Acta relictum

In Cro Plocensi Fa 4ta post Dnm Jubilate pxa Scilicet Die 10ma Mensis Maij Aō Dni 1775to.

281

Officium Crenę Capitl Gostinenę Infrascriptę ob Legalitatem Suj pro Termino Condescensionis in Ordine Exdivisionis Mente Decreti Condescensorialis in Fundo Bonorum Rachocino et aliorum Inter Mgcum Bartholomaeum Zboinski Pincernicę Dobrinenę ab una Conventum Sieprscenę Virginum Monialium Ordinis Sancti Benedicti et Mgcum Antonium Buginski Dapiferum Raciązienę parte ab altera vi Decreti Tribunalis Regni Petricoviensis prolati in Bonis Rachocino Budkowo et Grabowo agitam Condescendere non valens cum Terminum Actus Condescensionis ad Feriam Secundam post Festum Assumptionis in Cęlum Bmae Virginis Mariae scilicet Die Vigesima Prima Mensis Augusti proxima Anno nunc Currenti Cum Conservatione Termini ac Rigoris in Decreto Condescensionis Officij sui appositi prorogat, limitat, et differt, Datum in Mszemeszna Die 18 Mensis Julij 1775 Ao.

Andrzej Saturnin Bratoszewski Czesnik Gąmbiny Pod Karosta Grodz. Gostyn. mpp

Franciscus Xaverius Mikorski Notarius Castrensis Gostinensis mpp.

Officium Praesens Crenę Capitl Plocensis ad Oblationem Gnosi Sigismundi Skwarski Prorogationem Actus Condlis in Fundo Bo Rachocino Inter Partes Inferius specificanę agitanę per Judm Crenę Gostinensem facti manuq ejusdem Judicij subscripti reproducenę ad acticanę actisq praesenę Ingrossanę suscepit In Tenore Sequenę Inseratur originale ejusdem prorogationis circa acta relicti

In Cro Plocensi Feria Tertia Ipso Die Festi S. Jacobi apostoli scilicet Die 25ta mensis Julij anno Domini 1775to.

tę Prorogacyę tylko proszę zaoblatować bez Relacyi obendziesie

Officium Castren. Capit. Gostinen. Infrascriptum ob Legalitatem sui pro Termino Condescensionis in Ordine Cadivisionis Mente Decreti Condescensionalis in Fundo Bonorum Rachocino Inter Mcum Bartholomaeum Zboinskij Pincernia Dobrinen. ab una Contum Sejrscen. Virginum Monialium Ords. Si Benedicti et Mcum Antonium Baginskij Dapiferum Raciazen. parte ab altera vi Decri. Tribtis Regni Petricoviae plati in Bonis Rachocino Butkowo et Grabowo agitam Condescendere non valens eumq Terminum Actus Condescensionis ad Feriam Quintam in Crastino Festi Sae Mariae Magdalenae scilicet die Vigesima Prima Mensis Julij Anno nunc Currenti cum Conservatione Termini ac Rigoris in Decreto Condescensionis Officij sui appositi prorogat, limitat, et differt Dato in Strzemesna die 4. Maij 1775.

Andrzei Saturnin Bratoszewski CSyPSS mpp

Franciscus Xaverius Mikorski Subdapifer Gubinen. Notarius Cren. Gostinen. mpp

Officium praesens Cren. Capit. Plocen. ad Oblationem Gnosi Mathaei Lisowski prorogationem Actus Condlis in Fundo Bonor. Rachocino Inter Partes inferius specificanda agitanda per Judm Cren. Gostinen. facta manuq Ejusd. Judicij Subscrat reproducen. ad acticanda actisq praesens Ingrossanda suscepit in tenore sequen. Inserat originale Ejusd. Prorogationis circa acta relicta.

In Cro Plocen. Sabbato post Decam Jubilate proxo scilicet Die Decima Tertia mensis Maij anno Dni 1775to

Prorogatio Actus
Condlis in fundo S.B.P. Ra
chocino pro Pte M. Zbo
inski

1775.

468

Dekret Miedzy Jw: Dwierzk:
ckim Udą Łęcz: a WmPanem
Paprockim Podczaszym

Dekret [illegible]

469

Działo się na Gruncie Miasta Jego Krolewskiey Mosci Warszawy Dnia Trzydziestego Miesiąca Czerwca Roku Pańskiego Tysiącznego Siedmsetnego Siedmdziesiątego Piątego.

My Kommissarze Uchwałą Stanow Skonfederowanych Rzeczypospolitey Oboyga Narodow do Xiąg Grodzkich Warszawskich przez Oblatę podaną w następuiącey Osnowie. Actum in Curia Regia Varsaviensi Feria Quinta Magna Cœnæ Domini videlicet Die Decima Tertia Mensis Aprilis Anno ejusdem Millesimo Septingentesimo Septuagesimo Quinto. Ad Officium et Acta præsen. Castr. Capitt. Varsaviensia personaliter veniens Magnificus Florianus Junosza Drewnowski Pocillator Terræ Lomzen. Confœderationis Generalis et Comitiorum Extraordinariorum Regni Secretarius Eidem Officio et Actis Ejus Sanctæ Commissionem infrascriptam obtulit et ad ingrossandum in Acta præsentia porrexit tenoris talis Kommissya, do rozsądzenia Sprawy między Wielmożnym Szymonem Dzierzbickim Kasztelanem Brzezinskim a Urodzonym Paprockim o wykupno Dobr Szczytna cum attinentijs Przychylaiąc się do Prozby Urodzonych Posłow Ziemskich a spory między Wielmożnym Szymonem Dzierzbickim

kim Kasztelanem Brzezinskim z iedney a Urodzonym Paprocki
o wykupno Dobr Szczytna z drugiey Strony Prawne na
zawsze załatwiaiąc, potrzebną bydź Kommissyą uznaie
my y za Kommissarzow Wielebnego Okęckiego Biskupa
Chełmskiego Wielmożnych y Urodzonych Szydłowskiego Zam
nowskiego, Alexandrowicza Wizkiego, Podoskiego Ciechanowskie
go Kasztelanow, Gomolinskiego Instygatora Koronnego, Mikoń
skiego Podkomorzego Gostynskiego, Mieczynskiego Chorążego
Mszczonowskiego, Miodunskiego Sędziego Ziemskiego Dobrzyń
skiego, Drewnowskiego Podczaszego Łomżynskiego, Suminskie
Starostę Bobrownickiego Osmiałowskiego Łowczego Rypin
skiego Zembrzuskiego Podsędkowicza Nurskiego, Michała
Węgrzeckiego Burgrabiego Grodzkiego Warszawskiego, Sok
łowskiego Sekretarza Jego Krolewskiey Mości, wyznaczamy
ktorzy to wielmożni y Urodzeni Kommissarze za
poprzedzaiącemi Innotescencyami na Niedziel Cztery przed
przypadnieniem Terminu Kommissyi, stronom wydać
y przez pierwszego in ordine podpisać a w Aktach
własnego Woiewodztwa Ziemi lub Powiatu zeznać
mianemi na Grunt Jego Krolewskiey Mości Miasta War
szawy ziechawszy y Przysięgę w Grodzie Warszawskim
w tę Rotę ia N. przysięgam Panu Bogu Wszechmogą
cemu w Troycy Swiętey Jedynemu iż będąc wyznaczo
ny do rozsądzenia Sprawy między Wielmożnym Sy
monem Dzierzbickim Kasztelanem Brzezinskim a Urodz
Paprockim o wykupno Dobr Szczytna y innemi w
tę Sprawę wchodzącemi Tęż Sprawę podług Boga

Sumienia

Sumnienia Sprawiedliwości pisanych dowodow y odwodow
Zeznań Swiadkow sądzić będę żadnemi względami Przy-
iaźnią lub nienawiścią uwodzić się niebędę Darow
żadnych y obietnic na przytłumienie Sprawiedliwości
nieprzyimę y we wszystkim Sądzeniu moim Boga
Prawo y sprawiedliwość za naypierwszy cel sądzenia mego
mieć będę tak mi Panie Boże dopomoż y niewinna
męka Chrystusa Pana wykonawszy Iurysdykcyą swoią
sądową absentia non nullorum minime obstante dum-
modo quinque adsint ufunduią po ktorey ufundo-
waney komportacyą wszelkich Dokumentow na wzaiem
przez Strony obydwie pod Przysięgami nakażą też
Dokumenta przez Strony komportować miane ieżeli
z Prawem y słusznością zgadzaiące się utwierdzą, ieże-
li zaś przeciwne Prawu y Sprawiedliwości uchylą
Inkwizycyi gdzie potrzeba będzie wysłuchaią, y
Przysięgi ile razy gdzie y przez kogo potrzeba wycią-
gać będzie nakażą y przyimą, y zadosyć uczynienie
iakie komu y od kogo należeć będzie nakażą y całą
tę Sprawę między Stronami wzwyż wyrażonemi żadney
okoliczności bez rezolucyi y finalnego rozsądzenia
nieopuszczaiąc podług Prawa Sprawiedliwości y dowodow
skutecznie y ostatecznie mocą im od stanow Rze-
czypospolitey powierzoną nieważaiąc na niestawienie
się ktoreykolwiek Strony albo odstąpienie od kompary-
cyi czyli od Sprawy rozsądzą ułatwią y na zawsze
zaspokoią Kary iakie na kogo z Prawa wypadać będą
wskażą, Na ktory Termin Kommissyi Strony siebie

wzaiem

wzaiem y kogo interes wyciągać będzie Przypozwą, a Przy-
pozwanie pod upadkiem w sprawie stanąć y rozsądze-
nie znosić powinni będą. A co ci Kommissarze
rozsądzą y udecyduią to my za Prawo między Stro-
nami niewzruszone mieć chcemy ktora to reguła Ogolna
przez nas ustanowiona nie ma się sciągać do Kom-
missyow dawniey wyszłych y w Xięgach Grodzkich
Warszawskich zaoblatowanych ktore w opisie ich Re-
gułt zostawuiemy także podpisane y ugodzone mię-
dzy Stronami Kommissye tak iak są ugodzone w
tey osnowie zachowane mieć chcemy. Antoni Ostrowski
B. K. y P. Praeses. Adam Łodzia Xiążę Poninski Marszałek
Gen. Konff. Koron. y Seymowy manu propria Michał JJ.
Radziwiłł M. M. K. G. W. X. Litt. y Seymowy manu pro-
pria Post cujus quidem Sancitae Commissionis superius
praeinsertae in Acta praesen. ingrossationem Originale
Ejusdem eidem offerenti praeria Officij sui Quietatione
est extraditum Puchała Locuo Sigilli Lectum cum Acta
per Stokowski. Do rozsądzenia Sprawy między Stronami
niżey mianowanemi y innemi zachodzącey wyznaczeni mocą
takoweyże Uchwały za wydanym przez Nas Stronom
obwieszczeniem w Xięgach Grodzkich Mławskich Ze-
znanym w takowych słowach Actum in Mława Feria
Sexta post Dominicam Exaudi proxima Die scilicet Secunda
Mensis Junij Anno Domini Millesimo Septingentesimo Septua-
gesimo Quinto Coram Officio Actisque Praesen. Castren. Capitl.
Plocen. in Mława personaliter comparens Mlis Regni Generalis
Nobilis Albertus Zarzycki ex reproducto autentico Officio notae
palam

zapłaceniu y dosyć uczynieniu dla Urodzonego Paprockiego wyżey
naznaczonym w obecności swoiey lub innych Sędziow czyli Urzę:
dnikow z powyżey wyrażonych a przez ktorąkolwiek Stronę sprowa:
dzonych aby z nich ieden tylko znaydował się z ostrzeżeniem dla
tegoż Urodzonego Paprockiego do Wsi Jego Więsławic przez tydzień
ieden wolney Rumacyi y do niey posłuszeństwem poddanych A to
według ułożenia Stron między sobą czyniących przed Nami Kom
missarzami Sądownie co do Terminow y Rumacyi oswiadczo:
nego nakażą czyli nakaże ostrości przyłączą albo przyłączy
y całą tę Sprawę nic nietkniętego niezostawuiąc obojętności y
wątpliwości wszelkie rozwięzuiąc przedłużenie przecinaiąc, na
niestawienie się y od Komparycyi odstąpienie czyieżkol:
wiek tudzież rożność zdań Sądzących niezważaiąc Sku:
tecznie y ostatecznie podług Prawa sprawiedliwości y Do:
wodow rozsądzą pomiarkuią ułatwią y zaspokoią, czyli
rozsądzi ułatwi pomiarkuie y zaspokoi na ktorego to
Sędziego Ziemskiego lub Officyalisty „Grodzkiego czyli Komornika „Ziemskiego albo Subde:
legata niech Vicesgerenta bądz Burgrabiego Grodzkie:
go Ziazdowego chociażby tylko z iedney Strony sprowa:
dzić mianego zdaniu Strony przestać y rozsądzenie znosić
maią A to pod karą wywołania na Stronie
sprzeciwiaiącey się na onym Ziazdu Termi:
nie ogłoszeniu podległą wolne iednak Stronie
uciążoną się być czuiącey od ostatecznego rozsądze:
nia do Sądu naszego odwołanie się ostrzegamy

Na

Na ktory Termin Zjazdu Strony kogo interess wymagać będzie Przypozwą a Przypozwani pod tymże co wyżey rygorem Staną y rozsądzenie znosić maią y powinny będą Mocą tego Dekretu.

Szymeon Kazim. Szydłowski Kasztelan Zarnowski Kommissarz wyznaczony mp

Ignacy Paryusz Gomolinski Instygator Koronny Kommissarz mp

Jan Osmałowski Łowczy Rypinski Kommissarz wyznaczony mp

Michał Węgrzecki Kommissarz mp

Jan Doliwa Zembrzuski Kommissarz mp

Serafim Sokołowski Komissarz mp

Officium praesens Crenae Capit. Plocen. ad Oblationem Ex. Joannis Kowalewski Decretum Commissionale infrascriptum in Civitate Varsaviensi inter Partes introcententas Officiose per Infraspecificatos Illres MM. Commissarios plato Manibus Eorunae Illrium Mcorum Commissariorum sub propriis subscriptum reproducens ad Acticanae Actiq. praesens ingrossanae suscepit in Tenore sequenti inseratur / Originale Ejusdem Circa Acta Relictum.

In Cro Plocen. Sabbato post Festum Divae Annae Genitricis Gloriosissimae Virginis Mariae proximo scilicet Die 29. Mensis Julij Anno Dni 1775

palam recognovit Quia ipse Citationem Literalem Sigillatam
Copiae Literarum Innotescentialium inferius exaratarum similem
pro Termino Commissionis Varsaviae agitandae servien Quarum Lite-
rarum Innotescentialium Tenor sequitur talis My Kommissarze
od Stanow Rzeczypospolitey do rozsądzenia Sprawy niżey wyra-
żoney wyznaczeni Tobie Urodzonemu Piotrowi Paprockiemu z
Mocy y zlecenia nam danego oznaymuiemy iż my będąc od Stanow
Rzeczypospolitey do rozsądzenia Sprawy między Waszmością obwie-
szczonym a niżey wyrażonym Powodem względem wykupna Dobr
Szczytna zawisłey a dotąd bez istotnego załatwienia wiyszącey
wyznaczeni o Terminie y rozpoczęciu Kommissyi Naszey w Mieście
Jego Krolewskiey Mości Warszawie na Dniu y Miesiącu niżey
oznaczonych za poprzedzaiącą Uchwałą tychże Stanow Rzeczy-
pospolitey do Xiąg Grodzkich Starościnskich Warszawskich we
Czwartek to iest Dnia Trzynastego Miesiąca Kwietnia Roku ni-
nieyszego Tysiącznego Siedmsetnego Siedmdziesiątego Piątego poda-
ną przypadłym na Instancyą Wielmożnego Szymona Dzierzbickiego
Woiewody Łęczyckiego Powoda was obwieścić umyśliliśmy, iakoż
ninieyszym Listem Naszym Obwieszczamy y Powagą Naszą Kommis-
sarską przykazuiemy abyś przed Nami y Sądem Naszym Kommissar-
skim w Mieście Jego Krolewskiey Mości Warszawie agitować się
maiącym za Niedziel Cztery od Daty y położenia ninieyszego obwie-
szczenia czyli bardziey onegoż przed Aktami własney Juryzdykcyi
Zeznania osobiście Prawnie y zawito stawił się oraz Dowody y Pra-
wa swoie iakie mieć do Dobr przerzeczonych Szczytna rozumiesz
złożył, y ostatniego Sprawy takowey między tobą zachodzącey rozezna-
nia dopilnował oraz na wszystkie okoliczności z zrzodła tego Inte-
ressu wynikłe usprawiedliwił się ostrzegaiąc y upewniaiąc cię
iż czyli na Termin to iest w Cztery Niedziele po Zeznaniu w Aktach
Teraznieyszey Innotescencyi przed Nami y Sądem Naszym Kommissar-
skim stawisz się lub nie my podług Zlecenia Stanow Rzeczypospo-
litey nieważaiąc na niestawienie się ktoreykolwiek Strony z

Dokumentow

477

Dokumentow nawet od iedney przed Nami Stawiaiący się złożonych do roz
sądzenia Sprawy przystąpiemy y Decyzyą Naszę podług Opisu rzeczonego
od Stanow zlecenia do skutku we wszystkim przywiedziemy, Staw się
więc Sprawy tey attentuy y na to wszystko co przeciwko tobie wniesione
będzie odpowiedz Dan w Warszawie Dnia Trzynastego Miesiąca Ma
ja Tysiącznego Siedmsetnego Siedmdziesiątego Piątego Roku Antoni
Okęcki B. Hełmę Kommissarz, Tomasz Alexandrowicz K. Z. W. M. D.
Jego Krolewskiey Mosci manu propria Ignacy Gomolinski Justygator
Koron Kommissarz, Floryan Junosza Drewnowski P. Z. L. od Rzpltey
wyznaczony Kommissarz Jan Zembrzuski wyznaczony Kommis
sarz edidit contra praefatum Citatum ad Bona Szczytno Feria
Tertia post Dominicam Exaudi Anno praesenti proxime praeterit
detulit exportavit posuit reliquit et de positione notificavit de
quo praesens Ejus Relatio Ex Actis Castren Capitl Plocen in Mława
rescriptum Grzybowski manu propria Locus Sigilli Legit Lebkowski
na Termin y Dzień dzisieyszy w Akcie wyrażony ziechawszy Jurysdy
kcyą Naszę Sądową Kommissarską w przytomnosci Urodzonych Mar
cina Chrzanowskiego Regenta Kommissyi Rzpltey Skarbu Koronnego
Walentego Rzętkowskiego, Antoniego Ziomeckiego y innych tudzież
Woźnego Przysięgłego Jozefa Ziołeckiego —
ugruntowalismy y Stron do stawienia się przywołać temuż
Woźnemu rozkazalismy Na ktorym to Terminie Strony iako to
Wielmożni Szymon Dzierzbicki Woiewoda Łęczycki y Jozefata
z Gomolinskich pierwszego niegdy Urodzonego Władysława Skarbka
Generała Woysk Koronnych, a powtornego teraz pomienionego Wiel
możnego Dzierzbickiego Woiewody Łęczyckiego Zona czyli oboie
Małżonkowie, tudzież Urodzony Karol Euzebiusz Skarbek tegoż nie
gdy Urodzonego Skarbka Generała Woysk Koron z Wielmożną te
raz Dzierzbicką w pierwszym Małżenstwie spłodzony Syn
Małoletni Powodowie y Pozwani przez Wielmożnego Dzierzbickiego

Woiewodę

Woiewodę Łęczyckiego swoim y innych imieniem osobiście, a Urodzo-
ny Piotr Paprocki Podczaszy Ziemi Dobrzynskiey Potwany y Powod
przez Urodzonego Pana Paprockiego Syna stanąwszy się y spory Pra-
wne czynili, których rozważnie wysłuchawszy wykonywaiąc Uchwa-
łę Stanow Rzeczypospolitey Kommissyą mineyszą wyznaczaiącą, za-
wieszowszy tymczasem kompartacyą Dokumentow filetyczney onegoż
Strony teraz niedomagaią się: ponieważ Wielmożni Drzewi-
ccy Woiewodzie Łęczycy Małżonkowie imieniem swoim y
Urodzonego Karola Eurebiusza Skarbka Małoletniego w opiece swey
będącego Dobr Krzytna y Chełstowa w Woiewodztwie Płockim
leżących niewątpliwego Dziedzica czyniący wykupno Dobr tych:
ze wiedle Kontraktu w Szrzymie Dnia Trzeciego Lipca Roku Ty-
siąc Siedmset Czterdziestego Osmego między niegdy Wielmożnym
Franciszkiem Skarbkiem Woiewodą Łęczyckim Dobr przerzeczonych
Dziedzicem z iedney a niegdy Urodzonym Jakubem Paprockim Star-
ostkiem Ziemi Dobrzynskiey teraz czyniącego Urodzonego Paprockiego
Oycem z drugiey Strony zawartego, y w Grodzie Płockim w Czwar-
tek po Święcie Nawiedzenia Panny Maryi tegoż Roku stwierdz-
onego Prawem zastawnym posiadanych uznać żądaią, a Urodzo-
ny Paprocki teraźniejszy Dobr przerzeczonych zastawny Possessor ta-
kowego wykupna nieprzeczy, przeto stanąwszy się do pomienionego
Kontraktu Zastawnego y żądania Stron tey Dobra Szrzymo y Chełst-
stow podległe będą wykupieniu uznawszy, y za moc wykupna Summy
Trzydziesci Dwa Tysiące Złotych Polskich w Złocie samym in
specie Czerwonych Złotych po Osmnaście Złotych Polskich każdy Czerwo-
ny Złoty rachuiąc iak w Kontrakcie zastawnym iest wyrażone wyz-
nalazłszy końcem wykonania dalszego Uchwały Stanow Rzeczypospo-
litey potrzebne będą zeznanie Urzędow Ziemskich lub Urzędow Grod-
zkich Zaiste z Strony Wielmożnych Drzewickich y Skarbka, Łę-
czyckiego

ryckiego, albo Sochynskiego lub Warszawskiego, mieh Sochaczewskiego
Lukowskiego czyli Nurskiego bądz Płockiego albo Dobrzynskiego
czyli Wyszogrodzkiego lub Kowalskiego mieh Bobrownickiego z Strony
takie Urodzonego Paprockiego tychże samych na Grunt Dobr wsi Szczy-
tna na Dzien Srzydziesty Pierwszy Miesiąca Lipca Roku teraz
zmyslego Tysiącznego Siedmsetnego Siedmdziesiątego Piątego przy-
padaiący wspolnym Stron kosztem sprowadzić mianych vznay-
iemy ktory to Sąd Ziemski lub Urząd Grodzki iednego gdzie dwoch
a dwoch gdzie trzech na niepny tomnosć nieważaiąc aby tylko
ieden Sędzia Ziemski lub Officyalista Grodzki czyli Komornik
Ziemski albo Subdelegat mieh Vicegerent bądz Burgrabi admi-
ki z kazdey strony sprowadzony zechciał, naypred komporto-
wszy Dokumentow Vchwałą Stanow Rzeczypospolitey przepisaną z
pniami wyrażaynemi vsłuchawszy, stan Dobr Szczytna y Chełst
wa obeyrzeć lub obeyrzeć o polepszeniu lub spustoszeniu onych
sądzić powziąwszy albo ummieyscowych zasiewach y innych rzecz
ich pretensyach gruntowych z possessyi zastawney rzeczonych
Dobr wzaiemnie między Stronami zachodzić mogących rozeznaiąc
onej y do pewney wiadomosci ustanawiaiąc niemniey Surgezyi
swoią Sądową ieżeli potrzeba będzie do Dobr Chełstowa przenosić
wyświadczać się będą lub będzie Swiadectw z Swiadkow wia-
rygodnych rzeczy wiadomych gdzie y na co potrzebne będą wy-
słuchaią albo wysłuchać Relacyi od kogo przypadać będą od-
biorą czyli odbierze zapłacenie Summy zastawney y za prete-
sye wynalezć mianey, sądzić nadgrodzenie iakie za co komu
y od kogo słusznie nałożeć okaże się w Cztery Tygodnie od
czasu Zaczętey Kondescensyi, a zas wypuszczenie Dobr pomie-
nionych dla wielmożnych Dzierżawcow Krzysztofa
Matronkow y Urodzonego Stanisława Małolepszego w tydzień po
Zapłaceniu

Actum in Fundo Bonorum Slepkowo Nobilium, idq in Termino Condescensionis Partibus per Suum Judicium Condescensoriale determinato Feria Tertia post Dominicam Misericordiae proxima Die Scilicet Secunda Mensis Maij Anno Domini 1775to.

Coram Gnoso Josepho Ciołkowski Camerario Terrestri Plocensi, in praesentia GG. et NN. Mathaei Krzywkowski, Joannis Uminski Burgrabiorum Cren. Plocen. Casimiri Smolinski Mathiae Winnicki Antonij Pomianowski, Joannis Krasnicwski ac aliorum ad Actum praesentem Congregatorum nec non Mlis Regni Gnalis Provsdi Jacobi Grzybowski de Villa Ciołkowo magna Authentici et Jurati Actui praesenti adstantis et Eundem acclamantis.

Judicium Condescensoriale Officij Camerarialis Terrestris Plocen. in Virtute Decreti Judicij Officij Sui in Raciąż in Terminis Communibus Terrbus Plocen. Feria Secunda post Festum Purificationis Gloriosissimae Virginis Mariae Scilicet Die Sexta Mensis Februarij Anno praesenti inter Gnsos Andream et Antonium Rosaliam ac Bogumilam Virgines innuptas Fratres et Sorores inter Se germanos Swięcickie Actos et Citatos ab Una et Gnsos Jacobum Slepkowski et Mariannam de Dąbrowskie in vicem Conjuges, tum Domicellam Slepkowska Virginem innuptam Citatos et Actos, nec non Gnsos Josephum Weyrzechowski

chowski et Evam de Kolczynskie primi Ob Gnsi Stanislai
Swięcicki Secundi ad praesens voti invicem Conjuges Ci
tos parte ab Altera lati. Quo nimirum Condescensi
ad Fundum Bonorum Slepkowo Gnsorum Camerarior
Terrestrium Plocen Captato tempore Conducendi est adin
venta cum data Facultate Eosdem Gnsis Camerarij
Sive Uni ~~Uni~~ Gnso Camerario Alior Absentia non obsta
te mutuo Partium Sumptu Condescensuro Ante Omni
Comportationem Documentor quorumvis Causam praesen
evincentium praevia Comprobatione Juratoria demandan
Quibus Comportatis Onerebus liquidatis Si quae lega
apparuerint massam Substantiae Fatis ob Gnsae Cat
rinae Rogozinska derelictae Constituendi Dubia quae
discutiendi Transactiones Cognoscendi Exdivisionem
inter Succres directos peragendi et ad Sortes exdiv
sas Onera applicandi Inquisitiones Expediendi Jura
menta excipiendi Calculum excipiendum quod si Ju
ste debebitur Sententiandi Processum Cognoscendi
Poenas Si opus fuerit irrogandi Satisfactionem
omnimodam Cognita Legalitate Transactionum
Cui Competierit praestanda demandandi Partesq
in Omnibus et Singulis praetensionibus Nihil in
factum et irresolutum relinquendo finaliter pro Exi
gentia Legis Justitiae Terminorum ac Documentor
disjudicandi idq Sub poena Banitionis praesenti
in Termino Condescensionis Super Parte Contra
veniente publicandas Adaptatoq Partibus quos Ne
gotium poposcerit Sententiata Latius Loco De

creto

creto praemissa in se obloquente ex Requisitione utriusq Partis facta prius Actus praesentis pro die hodierna determinatione in Functum supra in Actu Contentorum Bonorum Slepkowo Nobilium Condescendit, Jurisdictionem suam Officiosam provisa prius pace et Securitate Actibus Juridicis congrua fundavit et Partes ad Comparendum Comparitionemq inscribendae dicto Mnli acclamare demandavit. Quo in Termino Acclamatorio Partibus Et quidem Gnsis Andreae et Antonio Rosalia et Bogumila Virginibus in nuptis Fratribus et Sororibus inter se germanis Actis et Citatis per Eundem Gnsum Andream Swięcicki Fratrem natumajorem suo et Fratris sui natuminoris ac Sororum Actis et Citatis nnibus prlter. Et Gnsis Jacobo Slepkowski et Marianna de Dąbrowskie invicem Conjugibus tum Domicella Slepkowska Citatis et Actoribus per Eundem Gnsum Jacobum Slepkowski Citatum et Actorem suo et aliorum Citatorum et Actorum nnibus prlter. Gnsis Josepho Woyciechowski et Eva de Kolczynskie primi obi Gnsi Stanislai Swięcicki Secundi ad Ipsius voti invicem Conjugibus Citatis per Gnsum Andream Swięcicki, Gnsis Martino Patruo et Stanislao Filiastro Kręcie jewskie adcitatis prlter. Gnsa Marianna olim Gnsi Fabiani Kręciejewski Filia Gnsi vero Nicolai Cywinski Consorte in Assia Gnsi Martini Kręciejewski Patrui sui Adcitata prlter. Gnso Bartholomaeo Wołowski Adcitato per Gnsum Stanislaum Kręciejewski Comparentibus et Secum Judliter Controvertentibus Quarum Partium Controversys Officium Condescensoriale Exauditis Quemam Adcitatio per Decretum Judicij Terrestris Plvcensis ex quo praesens nititur Condescensionis Actus Eorum quos

negotium poposcerit pro Termino praesentis Condescensionis est in
juncta, teneri itaq hasce Partes in Comparitionem intrantes Pri
cipaliter agentes Satisfacere Eidem Decreto in Puncto Adcita
onis Censet idq in instanti. Siquidem Gnosi Swięciccy Actores
Citati Gnosos Kręciejewskie et Wołuski edocente ad Citationis C
pia in Płocko Feria Tertia post Dominicam Conductus Pa
schae Anno praesenti datuata, ad Bonaq Trębino Dłużniec
et Leszczyno juxta datam praemissae Adcitationis per Inlem
Regni Gnalem Providum Valentinum Kicinski de Męczen
no Authum exportata Judicioq Condrti porrecta adcitarunt
Jam vero Gnosi Slepkowscy Conjuges licet nullam adcitatio
nem producunt. cum tamen per Gnosos Swięcickie Contrave
tionis non praetenditur poena, imo nullos alios praeter ad
citatos ad Causam praesentem necessarios Adcitare Utreq
Partes inferunt. Idcirco Satisfactione in praemissis adinven
ta Ulterius Causam prosequi Jubet in Prosecutione Confor
mando Se ad Regulam praeinserti Decreti, Statuit. Quatenus
Partes omnes in Comparitione Specificati tam Actores
Citati quam etiam Adcitati pro Comportatione Documentorum
haecce Documenta Causam praesentem elucidantia Suis Co
ram Judicio Comportent. Superq Veram Comportationem pro
nulla alia praeter Comportata Circa Se habere Valent,
Nec de Eisdem Sciunt, Comprobent instantanee. Tandem
in Satisfactionem Sententiae Judicij Sui. Documenta infra
Scripta et quidem Gnsi Swięciccy. Resignationem Inte
gralium Sortium Bonorum Slepkowo Nblium per Gnosum
Joannem Slepkowski in Rem Gnosae Catharinae Rogoziński
Consortis Suae in Castro Plocensi Feria Quarta post Dnicam

Oculi

Oculi Quadrlem Anno Domini 1712 factam, brevi Inscriptionem in Castro Plocensi Sabbatho post Festum Sanctae Margarethae Virginis et Martyris 1713tio Anno per Nblem Catharinam Rogozinska Nblis Joannis Slepkowski Consortem in Assia mariti, atq Gnosi Venceslai Rogozinski Patrui Sui germani Nbli Rosaliae Gutkowska Nblis Casimiri Slepkowski Consorti Super Summam Trecentorum Tyne Pol Albae Argenteae Sine procento Monetae in Omnibus Bonis Suis ac Summis recognitam impost Alteram ibidem Sabbatho pridie Festi Sancti Michaelis Archangeli Anno Domini 1715to per Utrosq Gnosos Joannem Slepkowski et Catharinam Rogozinska Conjuges Nobili Hiacintho Wołowski Super Summam Centum Florenorum Polonicalis Similis monetae inscriptam, Tertiam ex Parte Ejusdem Gnosae Catharinae Rogozinska olim Nobilis Joannis Slepkowski Consortis relictae viduae Gnoso Laurentio Swięcicki ibidem Sabbatho post Festum Sanctae Agnethis Virginis et Martyris 1717mo. Super Summam Quingentorum Flo Pol Super Bonis Suis haereditatis ac Summis ubivis reperibilibus recognitis; tum quoq Obligationem medietatis totalium Sortium Suarum ex parte Nobilium Laurentij Swięcicki et Catharinae Rogozinska primi oto Nblis Joannis Slepkowski Secundi voti protunc Conjugum in Summa Octingentorum Tyne et quidem Mariti Centum Tyne in Summa Quingentorum Flo Polonicalis per Eandem Consortem inscripta Se Se extendenti, Jam vero Contis Septingentorum Florenorum Polonicalis Albae Argenteae Sine procento monetae in haereditate Sortium Bonorum Slepkowo Nblium Sitta in personam Gnosi Jacobi Sokolnicki. Coram Actis Crem Plocen Feria Tertia in Vigilia Festi Sanctorum Petri et Pauli Apostolorum

Jmm

485

Stolorum in Anno 1718vo, Eodemq Anno et Actu ibidem Quietationem per Gnosum Hiacinthum Wołowski in rem Ejusdem Nblis Catharinae de Rogozinskie Swięcicka de Summa Centum Florenorum Pol. Albae Argenteae Sive procento monetae ob realem Ejusdem Summae Centum Tyn. de manibus Gnosi Jacobi Sokolnicki Juris Obligatorij quaesitoris levationem recognitae Sub Eodemq Actu Similem Quietationem per Nblem Roseliam Gutkowska Nbli Casimiri Slepkowski Consortem in Assia Ejusdem Mariti in personam Ejusdem Nblis de Rogozinskie Ultimo Voto Swięcicka de Summa Trecentorum Florenorum Polonicalium Similis monetae Actis ipsdem inscriptae Subsecutae, ac Cessionem in Castro Plocensi Feria Secunda in Vigilia Festi Nativitatis Sancti Joannis Baptistae 1732do Anno per Gnosum Jacobum Sokolnicki Vice Notarium Terrestrem Plocen. Gnoso Paulo Slepkowski Summae Sexcentorum Tyn. Scilicet Originalis Quingentorum Tyn. ex Summa Octingentorum Tyn. per Nblis Laurentium Swięcicki et Catharinam Rogozinska Conjuges in medietate Sortis Bonorum Slepkowo Nobilium modo Obligatae inscriptae Quoniam in Ante de Summa Trecentorum Tyn. Quietatio intercessit manualis Jam vero pro Contributione Capitali Centum Tyn. provenien. recognitae, tum quoq Cessionem Coram Actis Crem. Plocen. Feria Tertia post Dominicam Laetare Quadragesimalem Anno Domini 1737mo Nblis Catharinae Rogozinska primi olim Nblis Joannis Slepkowski Secundi protunc Voti Gnosi Laurentij Swięcicki Cntis Cum Ejusdem Sui Mariti ac Gnosi Jacobi Slepkowski Natu minoris Filij in Primo Matrimonij thoro progenitis Nobili Valeriano Slepkowski Filio Suo Natu Majori Super Summam Duae et Quarta post Fata olim Gnosae Annae Małowieska primi olim Gnosi Floriani Rogozinski Recognoscentis Parentis, Secundi

vot

Voti olim Gnosi Casimiri Kargowski Judicis Castrensis Ciechanoviensis Consortis Matris Suae erga alios Gnosos Kargowskie Fratrem et Sororem Uterinos ex Summa in Vim dotis de Bonis Paternis et Maternis Eandem olim Gnosam Małowieuska Concernens Spectans per Eundem Gnosum Valerianum Slepkowski Sibi Vindicans Locq Interstitio Uno Eodemq Actu et Anno ibidem Abrenuntiationem Nblis Valeriani Slepkowski de Bonis Paternis et Maternis ex relucratae a Matre Sua Nbli Catharina Rogozinska Super Summam Quandam Cessionis una cum Donatione in Una Eademq Transactione expressa Nblibus Jacobo et Mariannae Slepkowskim Petro et Stanislao Swięcickim Fratribus et Sororibus inter Se et Suis germanis et Uterinis factam neonon Transfusionem Summae Quinquaginta Tyns ex Summa Sexcentorum Tyns in Sorte Bonorum Slepkowo modo Obligatorio per Cessionem quaesita Lucrati restans et Circa Cessionem Summae Quingentorum Quinquaginta Tyns reservatae per Mficum Antonium Baginski Notarium Crens Plocens in Castro Plocens Sabbatho Ante Festum Sancti Nicolai Episcopi 1756to in personam Gnsi Feliciani Ciołkowski intercessam, tum Quietationem per Gnosos Thomam et Josephum Ciołkowskie olim Feliciani Filios de Summa Sexcentorum Quadraginta Tyns pro re NN. Jacobi Slepkowski, Petri et Stanislai Swięcickich recognitae, et quia Sexcentorum Tyns ex Agris Obligatis Sortis Bonorum Slepkowo Eorundem Gnosorum Ciołkowskich Parenti per Mficum Bagienski Cessio profectitia de manibus GG. Jacobi Slepkowski et Stanislai Swięcicki levatae, Jam vero distincta Quadraginta ad Scriptum manuale per Gnosum Stanislaum Swięcicki Contracta; Una cum Transfusione Eiusdem Summae Ducentorum Tyns Nblis Slepkowski, Itaq Quadringentorum Tyns Nblis Swięcicki Coram Actis Crens Plocens Sabbatho Ante Festum Nativitatis Sancti

487

Joannis Baptistae Anno Domini 1760 Subsecut. atq Quietationem
manualem per Gnrum Bartholomeum Wołowski de Summa
Quinquaginta Octo Tyn. et Sextarij Unius Privignos ejus videlicet
liberos olim Gnosi Sigismundi Kręciejewski respicien. et in deportati
onem oneris olim Nblis Marianne de Chudzynskie Nblis Joan
nis Dzierzgowski Consortis Conversa edocente Lucae Scripto in
Ciołkowo magna Die Nona Julij 1761mo Anno datuat. ma
nu Ejusdem Gnsi Wołowski Subscript. Gnoso Stanislao Swięcic
ki datam, demum Resignationem in Castro Plocensi Feria Secunda
Ante Festum Transfigurationis Christi Domini. Eodem quoque
pro Anno Nblis Petri Swięcicki olim Laurentij Filij in perso
nam Nblis Stanislaj Swięcicki Fratris Sui germani Super
Sortem Bonorum Slepkowo Nblium Sese extendenq. ad Extre
mum Manifestationem una cum praesentatione Summae Septu
aginta Tyn. in Exemptionem Agrorum per olim Gnosos Lauren
tium Swięcicki et Catharinam Rogozinska Conjuges Manifest.
Aves in Bonis Slepkowo Nblium Sibi olim Gnoso Adamo Slep
kowski modo Obligat. dimissorum, per Cessionemq ad Gnsum
Jacobum Slepkowski deventorum contra Eundem Gnsum Jaco
bum Slepkowski per Gnosos Andream et Antonium Swięci
kie Feria Quinta post Festum Nativitatis Sancti Joannis
Baptistae 1771mo Anno interposit. Jam vero Gnsus Jaco
bus Slepkowski Contractum Obligat. medietatis Sortis Br.
Slepkowo Nblium in Eisdem Bonis Slepkowo Die 24ta Junij
Anno Domini 1718 Anno datuatum inter Gnsam Cathari
nam de Rogozinskie Gnsi Laurentij Swięcicki Consortem
in assia Ejusdem Sui mariti ab Una et Gnsum Jacobum
Sokolnicki parte ab Altera Conscriptum manibusq tam
Eorundem Gnsorum Swięcickich, quam Gnsi Stanislai So
kolnicki nomine Gnsi Jacobi Sokolnicki Filij Sui ac amico

rum ibidem

Eidem expressorum Subscriptae Quo mediante Summa Septingentorum
Tynphorum per Gnsam Catharinam de Rogozinskie Swięcicka qua
haeredissam Sortis Bonorum Slepkowo Nblium ea Bonis Jury-
szewo translatam in deportationem quorundam Onerum per olim
Gnsum Slepkowski priorem maritum ejus insimul cum Eadem Con-
sorte Contractae non tamen Specifice expressorum in Obligationem
medietatis Sortis Bonorum Slepkowo, tum quoq Centum Tynf
per Gnsum Laurentium Swięcicki in vim Inscriptionis Super Sum-
mam Quingentorum Tynf a dicta Consorte Sua habitae a dicto
Gnso Jacobo Sokolnicki assumpta apparet. Vi Cujus Obligationis
Contractus Ipsammet Obligationem Authenticam Supra in
Connotatione Documentorum Gnsorum Swięcickich expressam
Summam Septingentorum Florenorum Pol albae Argenteae Sine
procento monetae Onesis Consortialis, atq Centum Tynf mari-
talis in se Complectens in medietate Sortis Br Slepkowo
Nobilium se se extendens Gnso Jacobo Sokolnicki Seniorem Insu-
per demissum Jus Nblis Mariannae Slepkowska olim Nblis Joan-
nis cum olim Nbli Catharina Rogozinska progenitae Filiae Vir-
ginis adultae Annum Quinquagesimum agentis Super Portionem
Suam quae et quanta de Bonis Paternis et Maternis Eandem
erga Fratres concernere potent. in Bonis Slepkowo per Ean-
dem Gnsam Slepkowska Nbli Jacobo Slepkowski Fratri Suo
germano in Castro Plocensi Sabbatho in Crastino Festi Visita-
tionis Gloriosissimae Virginis Mariae 1756to, nec non Inscriptio-
nem per Gnsum Stanislaum Swięcicki olim Laurentij Filium
Gnsae Hedwigi Smolinska olim Gnsi Nicolai Dąbrowski relictae
Consorti viduae Super Bonis Slepkowo Summae Centum Tynf
de manibus Gnsorum Kręciejewskich levatae in Castro Plo-
censi Feria Tertia in Crastino Festi Divae Annae Genitricis

Gloriosissimae Virginis Mariae Anno quo supra 1756to, Transfusio-
nemq per Gnsum Jacobum Slepkowski olim Adami Filium
in rem Gnsae Marianae de Dąbrowskie Gnsi Jacobi Slepkowski
olim Joannis Filij Contis Summae Septuaginta Tyn Super agris
Certis in Bonis Slepkowo modo Obligat ad Gasam vacuam
dictam Kazimierowskas Spectanc per olim Gnsos Laurentium
Swięcicki et Catharinam Rogozinska Conjuges olim
Gnsi Adamo Slepkowski Recognoscenc Parenti inscript ibidem
in Castro Plocen Feria Sexta in Vigilia Festi Nativitatis
Sancti Joannis Baptistae 1758vo. Insupplementum Decretum
Condescensoriale in Fundo Bonorum Slepkowo Nblium Feria
Secunda post Festum Omnium Sanctorum Anno Domini
1759no inter Gnsos Jacobum et Valerianum Slepkowskie
Act Simul et Citat, tumq Relictam olim Mfici Georgij Ma-
tuszewicz Capitanej Stoklicen ac Relictam et Successores
olim Gnsi Feliciani Ciołkowski Adcitat Latum, ad Actaq Cr
Plocen Feria Secunda in Crastino Festi Sanctae Catharinae
Virginis et Martyris Anno Eodem per Allatam perrectamq
Quo Decreto Cassatio Contractus in Ordine Resignationis Sortis
Bonor Slepkowo cum Gnsi Valeriano Slepkowski Confecti
praevia Exolutione Summae Centum Quinquaginta Tyn ad
rationaliter pro pretio per Gnsum Jacobum Slepkowski
perceptae intercessit, in Jusq haereditatis Gnsus Jacobus
Slepkowski reinductus extitit, Mficieq Matuszewiczowa Su-
ma Centum Viginti Quatuor Tyn et Sextarij Unius cum
poenis Luitis Trium ac Simplici Quatuordecem Marcar
Polonicalium ex Summa Gnsi Valeriani Slepkowski ex de-
leta haereditate provenienc per Gnsum Jacobum Slepko-
wski Solvi injuncta, tum quoq Relictae ob Gnsi Feliciani

Ciołkowski

Ciołkowski Summa Sexaginta Quinque Typ. per Gnsum Valerianum
Slepkowski Contracta per Eundem Gnsum Jacobum Slepkowski
Intercedendo Gnsum Valerianum Slepkowski Fratrem cum
pena Luita Trium Marcar. Pol. ad Solvendum adjudicata
Salva tamen Repetitione in Summa Viginti Trium Aureor.
Hungaricat. Gnsis Kręciejewskim per Gnsum Valerianum
Slepkowski pacificata Eidem Gnso Jacobo Slepkowski
adinventa. deniq Quietationem Feria Quinta in Vigilia Festi
Sancti Thomae Apostoli Anno quo Supra 1759no in Castro
Plocens. per Gnsos Thomam et Josephum Ciołkowskie ob Feli-
ciani Filios in rem Gnsorum Valeriani et Jacobi Slepko-
wskich de Summa Sexaginta Quinque Typ. ac pena Lui-
ta Trium Marcar. Pol. Decreto Condrti adjudicat. de ma-
nibus Gnsi Jacobi Slepkowski levat. una cum transfuctio-
ne in rem persolventis facta Subsecut. ad Extremum Regestrum
Inventarior. ac aliar. rer. Fatis ob Gnsi Joannis Slepkowski
Parentis deselict. et ad ob Gnsum Laurentium Swięcicki Ci-
tat. Avum qua Vitricum Suum devestar. Sine data et An-
no perrect. Deniq Gnsi Kręciejewscy Decretum Condescensoriale
in Fundo Bonorum Slepkowo Nobilium Feria Quarta pridie Fti
Sanctae Mariae Magdalenae Anno Dni 1745to. Inter NN.
Fabianum Martinum et Sigismundum Kręciejewskie ab Una
et NN. Valerianum Jacobum et Mariannam Virginem innupt.
Slepkowskie Laurentium Parentem Petrum et Stanislaum Filios
Swięcickie Citat. parte ab altera Sat. ad Actaq Crim. Plocen.
Sabbatho in Crastino Festi Transfigurationis Christi Domini
Anno Eod. per oblatam perrect. Quo mediante Summa Trecen-
torum Fl. Pol. Albae Argenteae Sine praecisto monetae modo Obligat.

491

per olim Nbli Joannem Slepkowski et Catharinam Rogozinska olim Nbli Catharinae Slomkowska olim Nblis Martini Rudowski Consorti Lorumae Actorum Amittae Steriliter Vita functae modo Obligat Super Laboriosio Casimiro Jonczak in Villa Slepkow existenti Citatorum Subdito haereditati cum uxore Pueris Inventarijs totaq Suppellectili inscripta ex re non participationis ex Eodem Subdito Laborum cum provisione ad alterum tantum accesta Eisdem Gnsis Kręciejewskim ad Solvendum a Citatis adjudicat, Gnsus vero Jacobus Slepkowski olim Adami Filius in Possessione Lorumae Areae Fundorum et Pratorum olim Laboriosi Casimiri Jonczak Vi Secundariae Obligatoriae per Nobiles Laurentium Swięcicki et Catharinam Rogozinska Conges in Summa Septuaginta Tynf olim ejus Parenti Inscriptionis relictus. Hacq in Causa alterum Decretum Terrestre Zawskrzenz in Szczensko Feria Secunda post Festum Sancti Lucae Evangelistae Anno Domini 1747mo inter Eosdem ut Supra Vacante Judicio Terrestri Plocen lat. Quo Nonnisi Summa Quingentorum Tynf Originalis et Provisionalis ac pro Processu Gnsis Kręciewskim a Gnsis Slepkowskie est adinventa. Deniq Traditionem Officiosam ibidem in Benis Slepkow Sortey Serta NN. Valeriani et Jacobi Slepkowskich haereditati Feria Quarta post Dominicam Jubilate 1756to per Officium Burgraviale expedit ad Actaq Crem Plocen Feria Quarta pridie Festi Sanctae Mariae Magdalenae Anno Eodem per oblatam porrectam Areae et Agrorum in Summa Centum Octuaginta Tynf et Sextariorum Ducorum ex Summa Quingentorum Tynf Decreto Terrestri Zawskrzensi adjudicat provenienz restanz pro re Eorundem Gnsorum Kręciejewskich Subsecut

Posthac

Post haec Gnsi Swięcicey et Slepkowscy binas Manifestationes
primam Feria Secunda post Festum Omnium Sanctorum 1759no
ex parte Nobilis Stanislai Swięcicki Suo et NN. Petri Swięcicki
Jacobi et Valeriani Slepkowskich nomine, ratione Processus
pro Solutione Summae restantis aggravationis Quietationis de
Summa Centum Tyne Solimet Gnso Fabiano Kręciejewski per
Comparentes data non recognitionis, alteram Feria Secunda
post Festum Sancti Andreae Apostoli 1765to Anno ex Parte Nri
Jacobi Slepkowski Suo et Aliorum nne Utrasq in Castro Plocensi
contra Gnsos Kręciejewskie ratione Ejusdem Quietationis licet
totaliter pacificati fuerint recognoscere non curationis imo re
cusationis facta Comportarunt. Gnsus vero Wołowski nullum Do
cumentum hac in causa necessarium habere allegat. in qua Com
portatione Partes Principaliter agentes non persistunt imo
Sufficientiorem ac ab Utrinq Urgent, teneri itaq hasce Par
tes Sufficientius Comportare Documenta Judm Condrle Censet
et Quoniam loco Sufficientioris Comportationis ad Juramenta
prout nulla Alia praeter Comportata Circa Se habere valent
nec de Eisdem Sisunt distinctim Se trahunt ideirco admissi
bilibus adinventis additur Mrilis Judicio Suo adstans ad pro
nuntiandam Juramenti Rotham praestiterunt tam Gnsus An
dreas Swięcicki ex Una quam Gnsus Jacobus Slepkowski
ex altera Partibus Suis et Aliorum Actorum et Citatorum no
minibus Rotha per Judicium Suum ipsis deprompta Gnsio
vero Kręciejewskim et Wołowski Adcitatis hocce Juramen
tum Similiter Eisdem expleri injunctum indulgent. Satis
factione itaq in praemissis adinventa ab Ulteriori Comportatio
ne dictas Partes ac Adcitatos liberos facit et pronuntiat
ad revisionemq horumce Comportatorum et Connotatorum Documen

torum

accessit. Siquidem vero ex Eidem Competum est, olim Nblem
Joannem Slepkowski Sortium Bonorum Slepkowo Nblium hæredem
in Sociam Vitæ olim Nblem Catharinam Rogozińska Similium
Sortium in Bonis Juryszewo hæredissam duxisse, præmentibusq
oneribus hancce hæreditatem Consorti Suæ demisisse, Transac-
tionesq eo intuitu Resignationales Eidem Consorti recognovis-
se, Stantequ Connubio Eosundem Conjugum dictam Sortem in
Bonis Slepkowo Nblium Sittam Jure hæreditario a Marito
acquisitam brevi, primo Onere per Solemnet Gnsam Catha-
rinam de Rogozińskie Slepkowska Consortem in assia Marit.
atq Gnsi Venceslai Rogozińskiego Patrui Sui Summæ Trecentorum
Florenorum Polo Albæ Argenteæ Sine procento monetæ Nblis Rosa-
liæ Gutkowska Nblis Casimiri Slepkowski Consortis oberratam
esse, expost per utrosq Conjuges Summam Centum Flo Polo
Similis monetæ Albæ Argenteæ Sine procento Nobili Hi-
acintho Wołowski ibidem inscripsisse, distinctamq Summam
Trecentorum Florenorum Polo Albæ Argenteæ monetæ ab olim
Nbli Catharina Słomkowska ad Nblis Martini Rudowski Con-
sorte Gnsorum Kręciejewskich modernorum Adcitatis Amotta
et Avia Modo Obligatis Super Laborioso Casimiro Jonczak
cum Gasa Agris et Inventarijs Subdito Contraxisse, Subsecutis
vero Fatis Gnsi Joannis Slepkowski Gnsam Catharinam
de Rogozińskie Slepkowska relictam viduam Secundaria
matrimonij Vota cum Gnso Laurentio Swięcicki inivisse,
Stantequ Viduali Statu ante incita Conjugalia Fœdera
Eidem Futuro Marito Suo Summam Quingentorum Florenorum
Polo Polo inscripsisse, Contractoq Matrimonio in deporta-
tionem Antelatorum Onerum Suprascriptorum cu aliorum
hosce olim Gnsos Swięcickie Conjuges Medietatem totalium
Sortium Bonorum Slepkowo Nblium Mfico Jacobo Sokol

nicki

nicki in Summa Octingentor. Tyn.; et quidem Centum in Summa Septingentor. Tyn. Jam vero Maritum in Summa Centum Tyn. invadiasse, non tamen totaliter in hancce Obligationem edocente. De Summa Trecentorum Tyn. Quietatione manuali importatam esse, nonnisi in Summa Quingentor. Tyn. levata haesisse; et Eadem praedictam olim Nblem Catharinam de Słomkowskie Rudowska non pacificasse, nec labores per Subditum praestari debitos obligatorijs Dominis exercere mandasse, per id Summam ad alterum tantum accretam per Judicium Condescensoriale adinventam extitisse; Ast Decreto Judicio Terrestri Zawiszniensi Vacante protunc Judicio Terrestri Płocensi meliorato Antecacto Decreto Condescensoriali ad Summam Nonnisi Quingentor. Tyn. reductam esse. Nec vero Sokolnicki protunc Vice Notarium Terrestrem Płocen. Jus Suum Obligato Summae Sexcentorum Tyn. et quidem originalis Quingentor. Jam autem pro Contributione Capitali Centum Tyn. provenien. obnoxiae in personam olim Gnsi Pauli Słepkowski transfundisse; in hacce Summa dictam Sortem Obligato ad Mficum Antonium Bagieński, ab Eodem Mfico Antonio Baginski ad olim Gnsum Felicianum Ciołkowski per Cessiones devenisse, hisq ex permoventijs, Unius medietatis Obligatorios Possessores, Alterius vero Gnsor Swięcickie Conjuges qua haeredes, et per Consequens Eorum Successores Possessioni institisse; Insuper toties dictos olim Gnsos Laurentium Swięcicki, et Catharinam Rogozinska Conjuges ab olim Gnso Adamo Słepkowski Summam Septuaginta Tyn. modo Contractivo Debitores levasse, Sicq relicto onere Summam in Unum junctam Mille Quingentor. Octuaginta Sex Tyn. et Grosserum Viginti Quatuor Pol. efficien. in Substantia Consortiali olim Gnsae Catharinae de Rogozinskie primo Słepkowska expost Swięcicka Sortium Bonorum Słepkowo Nblium Sese extendenti / ex quo Summa Centum Tyn. per Eunae olim Gnsum Laurentium Swięcicki Se-

cundaria

495

cundarium maritum in vim Summae Quingentorum Florenorum Pol.
per Consortem Sibi inscriptae uti Jam levata excluditur/
Substantiam hancce oneratam Fatis Sui in Successores ex
bino Connubio procreatos, Videlicet ex primo thoro olim Gnso
Joanne Slepkowski, Gnsos Jacobum ~~Slepkowski~~ et Mariannam
Virginem innuptam Slepkowskie, Jam vero ex Secundo olim Gnsi
Laurentio Swięcicki Gnsos Petrum et olim Stanislaum Swięcic-
kie procedentes;/ Quoniam in Ante per olim Gnsum Valeria-
num Slepkowski Similiter ex primo Connubio Consuccesso-
rem ex re lucrata a Matre Sua Nbli Catharina Ro-
gozinska Super Summam Quandam dotalem post olim Nblem
Annam Małowieska primi olim Gnsi Floriani Rogozinski
Secundi Voti olim Gnsi Casimiri Kargowski Consortem Cessio-
nis de Bonis Paternis et Maternis Abrenuntiatio intercessit/
reliquisse, taliq modo et methodo hosce Successores
tam Gnsos Slepkowskie quam Swięcickie ad Eandem Fatis
Parentum derelicti et Signanter Maternam Sortem Con-
currisse, aequaliter in Possessionem Sui apprehendisse, In-
coaequate tamen Onera de Eadem Sorte deportasse, exinde
litem inter Se movisse: Proinde liquidatis Iisdem oneribus
et quis, per Gnsos Swięcickie Seu potius eorum Parentem olim Gnsum
Stanislaum/ in Cujus personam per Gnsum Petrum Swięcicki
Fratrem germanum Sors Caput ipsius respiciens resignata
extitit/ Gnsos Ciołkowskim in Summa Quadringentorum Tync
ex Suprascripta Obligatione ad Complementum Summae Sex-
centorum Tync: tum quoq olim Nbli Fabiano Kręciejewski in
Summa Centum Tync in deportationem Oneris per ipsum debiti
Gnsae Hedvigi Smolinska olim Gnsi Nicolai Dąbrowski relicte
Consorti viduae testante Inscriptione Authentica per Eundem
olim Gnsum Stanislaum Swięcicki in Rem dictae olim Gnsae
de Smolinskie Rudowska recognita. atq Gnso Bartholomeo
Wołowski in Summa Quinquaginta Octo Tync et Sextariorum

Duorum

Duorum edocente scripto manuali pro onere Privignor[um] Suorum,
Jam vero olim Jnis Sigismundi Krzyżewski Filiorum Conversa, de
nig Jnso Martino Krzyżewski Comparenti Quindecim Typi verbali
ter data Judiciter agnitam, ex Summa Originali Quingentor[um]
Typi Decreto Terrestri Lauskoreae Jnis Krzyżewskim adjudi cat
in Majori Parte per olim Jnum Valerianum Niepkowski. Videli
cet in Summa Trecentorum Viginti Typi Eidem exoluti. Restanti
tantummodo Centum Octuaginta Typi mente Traditionis ex
personam olim Generosi Fabiani Sigismundi ad Superstitis
Martini Krzyżewskich Subscente pervenienti, has trinas Summas
Jnis Krzyżewskim Centum Septuaginta Trium Typi et Sextarior[um]
Duor[um], in Unum vero junctas cum Summa Jnis Cichowskim exolu
ta ad Quingentor[um] Septuaginta Trium Typi et Sextarior[um] Duor[um] efficia
deportatis, Residua vero Decem Typi Sex et Sextarij Unius ad
Complementum integralis Summae primitus Quingentor[um] Typi
expost ex Eadem Centum Octuaginta Typi Jnis Krzyżewskim
Concernens per Jnum Andream Sulecicki in instanti Solvi
oblata, quam Jnus Martinus Krzyżewski Certificando Judiciter
facte per Jnum Sulecicki offerentem pro Exoluta in se apprimit
ad Superiorem adjuncta Quingentor[um] Octuaginta Typi in se Com
plectenti. Jam vero per Jnum Jacobum Niepkowski Supra
scripti Jnis Cichowskim Ultra Summam Quadringentor[um] Typi
per olim Jnum Sulecicki exolut Summam Decem Typi et effi
ciat Summa. Eidem debitor redimendo Obligatam Sortem Sexcentorum
Typhonum. Cum quo Jnus Jacobus Niepkowski olim Adami
Filius Septuaginta Typi ad Extremum Jnis Cichowskim ob
Jetiam Filiji Sexaginta Quinque Typi et Trium Marcar[um] Pol
onic ob Jnum Valeriani Niepkowski Decreto Condigni in Fundo
hornice Brzeżce in Summa Viginti Trium Auser Stringen
cium, Seu Summa Trecentor[um] Viginti Typi per olim Jnum Vale
rianum Niepkowski Jnis Krzyżewskim deportata ad Vlti

Diem

dicandum praecomissa, his omnibus in unum junctis Summam Trecentorum Triginta Novem Tyn. efficien. per Gnsum Jacobum Slepkowski exolutis, Attenta Supraenumeratione Summae per Gnsos Swięcickie expositae, Summam Quingentorum Octuaginta Tyn. Gnsorum Swięcickich cum Summa Trecentorum Triginta novem Tyn. Gnsi Slepkowski non coaequantis; Summam Centum Viginti Tyn. et Grossorum Octodecem Pol. ut pariter Summa ex utroq Divisorio Compleatur, Jure merito ex Divisorio Gnsi Slepkowski provenire debere declarat. Quoniam vero Summa Quingentorum Florenorum Pol. per olim Gnsam Catharinam Rogozinska relictam protunc Gnsi Joannis Slepkowski Consortem viduam olim Gnso Laurentio Swięcicki inscripta in Tyn. reducendo ~~Quadringentorum Octodecem~~ Trecentorum Nonaginta Quatuor Tyn. et Grossorum Viginti Octo Pol. efficien. exclusa ex Eadem Summa Centum Tyn. per Eundem olim Gnsum Laurentium Swięcicki levata Summa Ducentorum Nonaginta Quatuor Tyn. et Grossorum Viginti Octo Pol. in Fundo haesisse videtur, et Eandem Jure merito per medium ex Divisorio Classis Gnsi Slepkowski ad Summam Centum Quadraginta Septem Tyn. et Grossorum Quatuordecem Pol. reducto uti in altera medietate et Sortem Gnsorum Swięcickich Similiter afficien. Solvendam ad priorem Summam Centum Viginti Tyn. et Grossorum Octodecem Polonicalis liquidatae Annectit. has Utrasq Summas Ducentorum Sexaginta Septem Tyn. efficien. ad Solvendum determinat Decernendo Quatenus Gnsus Jacobus Slepkowski olim ~~Ad~~ Joannis filius emundendo Sui Divisorium praefatam Summam Ducentorum Sexaginta Septem Tyn. Quemlibet Tyn. Veteri Currentia Triginta Octo Grossis numerando in Florenos reductam Trecentorum Triginta Novem Florenorum et Grossorum Octo Pol. efficien. GG Swięcickim Actoribus praevia Quartae et Grossorum Triginta Duorum Pol. et Grossorum Triginta Duorum Pol.

Portionis

Portionis Ejusdem Summe Ihesus Rosalia et Bogumile Virginibus jnnup
tis Swiecickim providenda Scuritate in[ce] per Ferie Sexte in Vigilie
Festi Sanctorum Petri et Pauli Apostolorum in Anno presenti pro
xime incidenti Coram officio [et] Actis Cross Plocen. Sub pena Be
nitentie in Casu Contrauentionis Circa Matrem in Ibis faciendam
publicanda Solvat et realiter enumeret. Ihs vero Swiecicy premmor
Summam levent. de levata Quietent. Quartam portionem Bonis in
scribat. Sub Simili rigore Ibidem huice in Terminis extendendo
Et licet olim Ihsus Valerianus Slepkowski Ihsie Mariannc
Slepkowska Virginis innuptie Actricis et Citatie Parens Summam
Viginti Trium Aureor[um] Hungaricor[um] Seu Trecentor[um] Viginti Typ
Orenis in Eisdem Scribus dote extendentis post factam ab Eisdem
abrenuntiationem Ihsis Swiecjewskim exhibi[ta] ex qua Ihsus Jaco
bus Slepkowski Similiter Actor olim Ihsi Valeriani Frater, Jam
vero Ihsie Mariannc Patruus germanus Slepkowskich Summam
Sexaginta Novem Typ exclusam per Leg Vindicatam Incrabus
extab[ulatam], Summam vero restans Ducentorum Quinquaginta Ulrine
Typ Eidem Ihsie Mariannc Slepkowska ex Scripto huice Sr
Slepkowo ad Solvendum deberetur. Verum quemam tam Ihs
Swiecicy quam Ihsus Jacobus Slepkowski multo magis huice
olim Ihsum Valerianum Slepkowski per olim Ihsem Cathari
nam de Rogozinskie primo Slepkowska expost Swiecicka Ipsius
matrem, Suorum vero Matrem et Aviam ex Copia Summe post olim
Ihsum Armum de Malowieskie primo Rogozinska ex post Sarge
nska in Vim Dotis Eandem concernenc[ium] Successive post Fata
matris et Se respicere valeat. Notabiliter per Eund[em] Jacobum
Valerianum Slepkowski percepta premmorbus beneficiatam
infestat, Sectang Rerumue Bona Slepkowskich Statim
Recepione ipsius Supire desolatam menerat, Eg in Passu
premissa Inquisitione probatores observ[ata] et grate Nisi
animo aliqud tribuere intendunt. Ihsa vero Mariannc Slep
kowska ipsi pollicita per ipsos huiusmodi Juvencarum duas per

dotat

300

Sistit. Contentaturam se obtulit. Idcirco et Lancee Summam ex
Onere materno deportatam aequaliter tam inter Gsum Slepkowski
quam Gnsos Swięcickie dispartiendam Judicat Nihilq jam Oneris
ex Comportatis Documentis in Eisdem Artibus extasse arbitratur.
Qua peracta liquidatione. aequaliter tam GG. Swięcickie, aviali quam Gsi
Slepkowski materna Substantia exdividendos declarat. ad quam
perficiendam accessit Actus tenore tali. Ponieważ na Części
Dobr Szlepkowa Swiętey Pamięci Katarzyny z Rogozińskich
ultimo Swięcickiey Dwa Siedliska Dworskie y dwa Chłopskie
to iest Kazimierzowskie y Jędrzeykowskie znayduią się. Zaczym
Siedliskami dworskiemi tak jak dotąd Osiadali y na Nich się
wybudowali miarkuią. y wspolnie sobie onychże odstępuią
to iest. JchMcPP. Swięcicy biorą Siedlisko między drogami
tak od Męczenina na wieś Szlepkowo, Jako też ze wsi Szlep-
kowa do Sadzawki wspolnie do siebie y Części Pawłowi-
zny należącey nazywającey Wągrody a barziey do po-
dworza Dworku teyże Pawłowizny Ziedney, a Miedzą teyże
czyli Siedliskiem Pawłowizny z drugiey strony leżące od
Zachodu Słońca y Pułnocy. z drugiey strony drogi JMcPan
Szlepkowski jak podobnież z budownią przez siebie wybudowa-
ną Osiadu zaczynające się od drogi z Męczenina do wo-
źnik zapłociami idącey. A ciągnące się do Ulicy Wiey-
skiey między drogą Działu JchMcPP. Swięcickich dostan-
gwującą Ziedney, a Siedliskiem Pracowitego Tomasza
JMciPana Jakuba Szlepkowskiego Poddanego z drugiey stro-
ny od Wschodu y Południa. A że JMcPan Szlepkowski bierze
tak że Siedlisko Kazimierzowskie na którym już budynek
wystawił Siedm Zagonow w sobie na szerz zawierające
także zaczynające się jako wyżey, a przechodzące przez drogę

między

Pracowitey Adamec

między Ladyslawem, a Mci Panem Jakuba Sklepkowskiego dziedzica Bed
Darzego z iednej, a tegoż Mci Pana Jakuba Sklepkowskiego Dwer
skim na ktorym kazimiro teraz cię znayduie. Dla czego teraz
Jmść Pan Sklepkowski z siedliska swego wyżey opisanego przy kto
rym z dawnosci Jędrzeykowskie się znaydowało tyleż gruntu na
kim Zagonow siedm według proporcyi kazimierzowskiego odstę
puie y Cześć Jchmć PP. Sukcicy odmierzane Polami zabite w Rosp
czu odbierają. Że jednak znayduie się kawał gruntu za Prze
cinko siedliska Jchmć PP. Sukcickich Jarzyk Roi się Jchmć Panom
wyżey za drogą wymienioney, na ktorym Stadnik Jchmć Panow
Sukcickich się znayduie, y tez do działu należeć by powi
nien, jednakowoż mierzaiąc przechodzące na drugą stronę
go Kazimierzowskie siedlisko, Jędrzeykowskie zaś tylko ele
dwa ciągnące; przeto ten kawał gruntu in vim bonifica
cyi Jchmć Panostwu Sukcickim cedere ma, na co Jmść Pan
Sklepkowski zezwala: co zaś nowe się dzieli tak wtedy
nie, ażeby ieden dział nadrugi nie był szerszy bynaymniey: Przeto Sąd
downie każdey rzeczy rozmierzywszy onez Polami oznaczaiąc Pierwey Jmść Pan
Jakub Sklepkowski od Wschodu słońca y południa czyli z prawey
strony, a Jchmć Panowie Sukcicy z Północy y Zachodu albo z lewey
strony wszystkiemi Polami podzieleni zostaią, w Lykach zaś podo
bnież sami między sobą dzielić się powinnimi będą. Quam quidem
Cedivisionem inter se judiciter factam hinc Partes manutenere debe
bunt. Ex sub poenis de Contravenientibus Decretor legibus Anno descriptis
Super Parte Contravenient extendendis. Quantum vero spectat per
actas Lis ab Utroque Vicentias, tum quoq respectu praetensio
num ex fundo pulsantium Terminis Compreherendum necessa
riam esse Inquisitionem per Partes Utrasq tam in probationem
Objectorum quam Emundationem mox certis sue educendam
Causae instantiae et addictur Malis judicio ad prosequiendam

500501

Super inscriptionem Sortium Juramenti Rotham, prestiterunt Gnūs Jacobus Skepkowski et Andreas Skrzicki. Suis et Aliorum nominibus Observata debita prestandorum Juramentorum Solemnitate Rotha per Judicium suum deprompta, quo adhibito Interrogationis Consensi. bant. Eidemq ad Contenta Manifestationum Protestationum et Terminorum Consensa cum pari Sortium numero non tamen in. Principium intrahium ~~subscribebant~~ proxia adinvicem sibi Communicatione subscribebant, Conscripserunt communicarunt et subscripserunt. Judicium, testes et Inquisitiones suas educant, Introduxerunt et eduxerunt. Judicium itaq Condūte ad Lecturam Earundem Condescendit. Quibus Lectis et matura Libramine perpensis et ponderatis. Quando quidem Judicio suo Deductum est Sortem in Bonis Skeptowo Nblūm Sitam Satis ob Gnosc ~~Joannis Skepkowski~~ Laurentij Skrzicki et Catharinae Rogowskas Conjugum Dotalis in Medietate Eiusdem Obligat Reseperes extare, Alteram vero Medietatem Sortium Succo Eorundem Possessoe partimq desertam, ~~ape~~ Stantes Reseperunt ob Gnūm Valentiam Skepkowski Supine desolatam esse Deprehendi Fidelicet Demum Curiales ac horreum Collabi causape. ex Eisq dispuja Arborea ad alia Bona Skepkowo Capitularia Divendi dispē Cui vero Gnūs Joachim Skepkowski et ~~Laurentius~~ Stanislaus Skrzicki exemptis Alterius medietatis Sortis Ultimis Obligatorijs Reseperibus Gg. Custhodiae ad prosequendum totalis Sortis pervenerint. hanc inter ipsos disparitatem esse Agnq ad Eandem Sortem spectantes dictas Kazimierowskie nec dum pretium exemptos fuisse, Medioq primum per Gnūm Jacobum Skepkowski olim Joannis Filium ~~A Filio~~ Jacobo Skepkowski olim Adami Filio cum Scitu tamen olim Gnūm ~~Stanislaj~~ Skrzicki exemisse, Eundemq olim Gnūm ~~Laurentium~~ Skrzicki pro Casa Kazimierzowska devastata a Gnō Jacobo Skepkowski olim Adami filio ~~f~~ devastae partiscq Casum Skepkowski cum olim Gnō ~~Stanislao~~ Skrzicki Vitam duxisse, post Fata vero Curtam Vrgnti Ipsum ~~luisse~~

Parentis Jnsum Andream Swięcicki Filium Sepissime temporibus vitas
& contentiones cum Jnsó Stephowski Patruo Suo exercuisse, Viam aliquo-
ties non modo Eidem Verum & Famulantibus obsedisse, obsepa viam op-
prepisse Nunc Franciscum Skarzyński prefatum in Famulatu Jnsi Step-
howski extorsisse Concussisse converberasse, manum ei vix non mu-
tilasse, exinde decepsum in Laboribus Dominicis in ipso messe. premia
manus Concussione Aliquot hebdomadis causasse, Agros & Prata
Kazimierzowskie Nuncupata Supranscripti per Jnsum Stephowski
exempta Violenter Velle recuperasse Circaq collectionem fieri eas
Prata dicte Kazimierzowskie per Jnsum Stephowski Confalcas trato
opponentes oppressisse ulteriusq Eosdem opprimere Conantes / mi ess
altero Jacobo Parente & Bartholomeo Filio Stephowskie. defendentes /
intendisse Vasyq in locis Lunece malevolum ausum in personis
Patruo exercuisse, & Signanter Circa executionem in Campos Aber-
ceris ex Eius Campis domum in Curru vedentem de Curru detrusisse
pri Capillis arreptum Eumq prostratum pedibus & genibus
Conculcasse, pro Velleq & libitu Suo Concussisse, cuq nefandarum
in momento bis repetita ejse, nec non in loco dicto Labuttacie
Jermata sibi inreali pretensione Circa Aratrum inquietasse, Certo
certius quovis in loco & tempore tranquillitatem Violasse, Jam vero
per Utrumq damna sibi in frumentis & Pratis pretensis illatis Si-
militerq Fede Lesisse, Diffamasse Contemptuasse, Videntibus in-
terdum in Prato Mentionato Kazimierzowskie pugnare Velusse, viaq
Alterum alterum non transisisse, deputoq per Jnsum Andream Swięcicki
ad ferra prorupisse cum Eodemq Velut currus ad Jnsum Stephowski
properasse, Eidemq tamen per Jnsum Wojciechowski recepta extitisse
per Jnsum vero Jacobum Stephowski ligneis Videntibus prostrasse
percussisse, Aliasq injurias & Violentias sibi intulisse per quibus
omnibus Non posse Utrumq sine pleni evadere Judicium declarab
quia potius punibiles Arbitrantur. Et licet Ab Utrumq majores promer
queriat penas, Attento tamen inter Cognatos Reos delicta ad mite

ves condescendendo decernit, Quatenus tam Ihnus Jacobus Slepkowski quartarius Ihnus Andreas Surzycki Iurium Castri Plocen Superiorem ingrediatur vel pro Festo Secundo Orte Festum Sanctae Margarethae Virginis et Martyris in Cerno presens proxime imminentis ingrediantur Epis. Sessiones et quia Ihnus Ihnus Andreas Surzycki per spatium Duarum Septimanarum, Jam vero Ihnus Jacobus Slepkowski per tres dies Continuos et exactos neutrum ex eyspsorum de Iurii Ihnus Surzycki poenam Quadruplicem Ihnus Slepkowski Jam vero Ihnus Slepkowski Ihno Surzycki poenam Simplicem Quatuordecim Marcarum Pol. sub poena Bannitionis in Casu Contumacie Cerae Officii et Actis Cruc. Plocen Circa Manifestationes faciens, publicans, Solvant et realiter enumerent, Vulnera autem et Concussiones si quae praecedentibus Ordinationibus Labore valent Comprobent, in instanti, Jurandum reproductis Actis se abstinendo bonis, Juramentum prout non a quopiam alterius. Verum ad ipsius Lis beat Concussiones Ihnus distinctius ad Imaginem Christi Christi Domini prestitenit. Actorisque Lites Concussionibus et quia per Ihnum Slepkowski Ihnus Surzycki Marcas Quindecim Jam vero et Conversa Ihnus Surzycki Ihno Slepkowski Marcas Duodecim Loco in Terminis ad Solvendum sub Figura Sapposerit pro determinat. Nihilominus pro Sale per Ihnum Slepkowski Ihno Surzyckius debit Judiciis agnit, Quatuor Duodecim Fl. Pol, et Conversa et Summa Viginti Ihn. per Ihnum Stanislaum Surzycki levate agitur Jacobi Slepkowski et Adami Filii proveniet Inquisitionibus probata per medium Computata Similes Quatuor Duodecim Fl. Pol a Ihnis Surzyckii Ihno Slepkowski parte proveniet. Judicat Actis Quatuor Quoties praemissis Compensandum determinat, Desolatorem Quoq per alios Ihnum Valerianum Slepkowski Causatum Computatione et Summa Duodecim Quinquagintae Unius Ihn. Superius expressa in Liquidatione et restitutione Juramentum Consecutae Confirmatum demonstrat. Quatuor vero Spectat. praetensum Restitutionem Juramentum ac alias res mobiles Satis dicto Ihno Joannis Slepkowski Derelicti et ad Ihnum Andreatum Surzycki devenias per Ihnum Jacobum Slepkowski.

Quatuor

Quoniam respectu Eorundem nec minima in Inquisitionibus apparet notitia, Super tamen Regestrum suo in Judicio productum Gnsus Slepkowski ad Juramentum se trahit. Evitando itaq in rebus dubijs Conscientiae Scrupulum, praemissam praetensionem provisione a Summa per JJ Suzeciakie seu eorum Parentem eximendo Obligat Sortes Supraenumeratae bonificandam Arbitrat. Nihilq praetensionum ex quovis fonte emergentium ad diem hodiernam inter Partes exortarum uti decisarum habere vult qui nimo quavis Cassat et mortificat perpetuumq imponit Silentium. Nobili vero Skarzynski uti in Terminis non intranti Salvam Actionem reservat. Reliquas vero Citatas Inquisitionibus non redargutas a quavis Impetitione Liberas facit et pronuntiat. Decreti praesentis vigere.

Josephus Ciołkowski Camerarius Terrestris Plocen.

Officium Praesens Oblatum Capitli Plocen. ad Oblationem Gnsi Andreae Suzeciski Decretum Condle Infrascriptum In Bonis Inferius nominandae Officiose per Infrascriptum Officium Camerariale Terre Plocen. Inter Partes Infra Exaranda plato manuq ejusdem Officij Camerarialis subscriptum reproducendum ad Actionem Actisq Praesentibus Ingrossandum suscepit In Tenore Sequenti: /: Inseratur :/ Originale vero ejusdem Decreti circa Acta Praesentia est relictum.

In Castro Plocen. Feria Sexta In Crastino Festi Sanctorum Petri et Pauli Apostolorum scilicet Die 30 mensis Junij anno Dni 1775to.

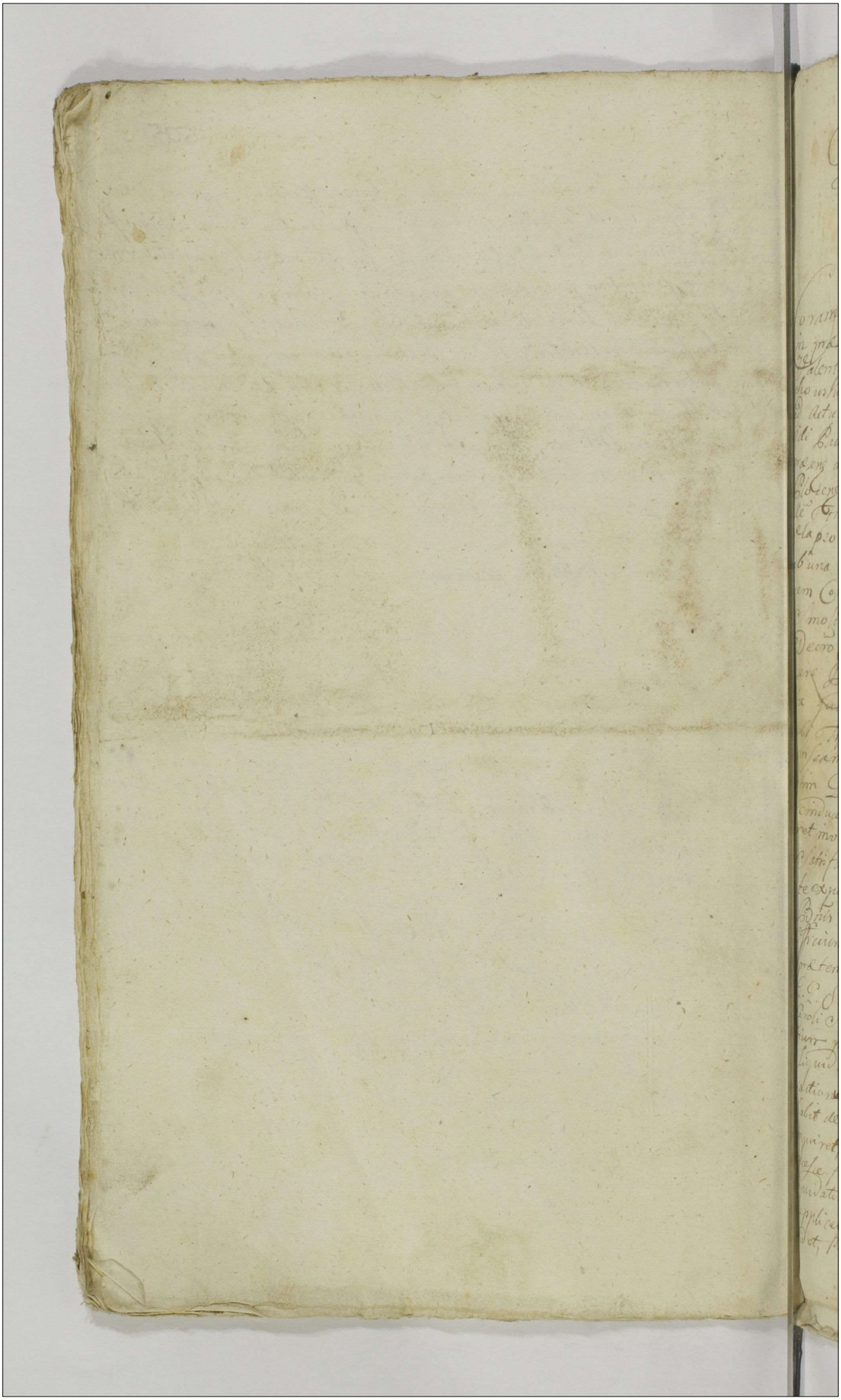

75.

Actum in Fundo Bonorum Brzybocieo

Feria Quinta post Festum Divæ Annæ Geminicis Gloriosissimæ Virginis Mariæ proxima Anno Dñi 1776.

Coram Gro Adamo Mlodzieiowski Camerario Trmi Plocens in præsentia RR. ac Nob. Antonij Borowski Bobrowniczy Valentini Zolkowski Plocens Burgrabiorum Franciscæi Chmielowski Stanislaj Mlodzieiowski Casparis Barcewski ac aliorum ad Actum præsens congregatorum nec non Mtis Regni Elis Provisibi Laub Sterdniak de Mochowo Authentici et Juxta Actus præsens adstantis et eundem acclamantis. Officium ipsius Camerariæ Plocens insistendo Decro Judicij Trnis Plocens in Causa Trã Dñi de Trm. S. Hedvigis Vilkie Effecte Dej proxima Anno proxima elapso inter RR. Franciscum Joannem Smolinskie Actores ab una Antonium Lisicki Felicianam de Marchockie suam Conjugem Josephum Marianam Petronellam minorennes Smolinskie Citatos et Actores Parte ab altera, prolato Quo Decro Condescensio Judicij aut Officij sui Camerarialis ad Bona præfati Brzybocieo Captato tempore conducendorum et assignata fuit Judicium sive Officium unius ubi Duo Decorum ubi Esset absentiã non obstante Condescensorum sortem præmissam Smolenscianam pro re RR. Litigantib et Successorum olim Dñi Antonij Smolinskie de occupandam faciet et eos reinducet de violenaj damnis Injurijs Dando Calculo inquiret investigabit inquisitiones expediet juramenta exigiet Satisfactionem emmendam Q. et a quo Competierit Spolie expulsione demandabit partes Fiscaliter sub rigore pœnæ Bonis in Actoratu expulsionis assequiet. Hoc Judicium sive Officium non recedendo ab Actu reinductionis in Actoratu prætensæ exdigitionis Substantiam universalem fatis ob RR. Smolinskich parentum et olim Illustris admodum Dñi Caroli Smolinskich præpositi Plocensis successive emulear tium præmio Juramento Juramq. et Jure quelis et Summas liquidabit ac pro re cujus interest adjudicabit legalitatem transactionum et Dubia quelis cognoscet resolvet cessabit vel appobabit de desolatione sive reparatione Antiquo moderno Statu inquiret, inquisitiones expediet, Calculum exigiet, juramenta ubi opus fuerit expediet, substantiam universalem vi juris naturæ æquitatis oneribus in Casses exdiud et, onera pro justo et equo applicabit, sive in Summis Debitorep sortes proportionatab ex dividet, portes in omnib et Singulis prætensionibus finaliter dijudicabit.

cabit.

cabit, cujus Decisioni Partes parere et acquiescere debebunt
sub pœna Bis præsens in Crno super præ Controversiens pu
blicanda, pro quo Condescensionis Crno Partes quas Concern
et negotium ipsorum prosequent adeundi: comparendi: Sub eod
Ripere admittit sunt. Et requisitione ital Officiosa LL. Li
Delatch Officium præsens servata prius parte Citta per li
teras epistolares determinatas pro die hodierno Crno ad præ
præsens Condescendit, jurisdictionem Officiosam præstitera
pius. Quæ et Securitate publica Actibus Juridicis Congrua sup
dant, ac pat partes ad suj comparendum Prædicto Mlis de
damare ius sit, Quo in Crno Partibus et quidem LL. Eis.
Francisco et Joanne Smolenskie Actoribus et Citis personal
liter. Et LL. Antonio Lisielli et Felicianna Ille Marchesha
primi et L. Antonij Smolinskij ad præsens voti Illustrissi
conjugi Petrico et Matre Tum Josepho Marianna Petro
nella minorennibus Smolinskie Citis et Actæ per eorum
Parentes suos et Pupillorum Nomine pstr. Post juris Cons
pantione ad inventa partibus Causam Judicium prosequi pet.
In prosecutione comparentibus Partibus coram Judice suo
pro Secum Controvertentibus quarum partium Controversias
in Judicium suum inducti exauditis Quoniam in Causa præ
sens ex Actoratu LL. Lisielich Conjugum ac Smolenskich
Minorennium de violenta expulsione ac pro reinductione in
Bona Pry boëwo per Citos violenter occupata. Format
per Decretum Condescensionis vi cujus præsens Condescensi
agitur Actus antecommia reinductio LL. Lisielich ac Succesorum
Ill. L. Antonij Smolinskij per Officium expediendæ et integra
Cathegoria expulsionis delidendæ demandata est, quo de Judi
non in tando tantisper in alias Cathegorias Expulsionis Sub
stantiæ Smolenskiane LL. Lisielich Conjuges et Smolenskie
minorennes Pupilles in possessionem Bon. Pry boëwa re
inducendos Esse in instanti censet et per Illum Judicio suo ad
stantem in possessionem dictorum Bon. Pry boëwo rebil
Serbibus Banany pro re LL. Joannis et Francisci Smolen
in hominibus sententiat. Movent LL. Joannes et Francisc
Smolinsky ad Judicia Tribunalia Ill. Petricovien. non ad
Protestantur de non admissa LL. Smolinsky Judicium cum
LL. Lisielich repræsentatur. duos ital Generosos Lisielich Conjug
et Tucatores Ill. L. Antonij Smolinskij minorennes in possessionem
actualem Sortium dictorum Bonorum Pry boëwo pro ut supra dict
Illis Paul. Stefaniak Actuj præsens adstantis Judicium præsens
indixit intromisit pacificam possessionem assignavit. Prout quidem
intromittit possessionem pacificam assignat præsenti Decreto. Per
reinductione

respectu obiectæ expulsionis Dum violentiarum Damnorum Sua
rum vi militarium circa expulsionem peractarum Judicium
presens necessariam inquisitionem per utramq; partem exple
liendam sententiat. Movcrunt L. L. Joannes et Franciscus
Smolinscy ad eadem Judicia Tribunalia Rõi Petricovien
tam a Decreto reinductionis quam iniudicio educendæ inqui
sitionis non admissa Protestantur L. L. Smolenscy Judicium
Carte reprotestatur. Et additur Mlis utriq; Partibus reprotestatur
Illum super inscriptionem Testibus id. nimirum
Stanislaum Lucoviam L. L. Smolinscy ab inscripta compartione
recedunt ulteriorem q; dissuadiationem Causæ superfugiunt
Et inde Judicium presens ad instantiam L. L. Lisiecki Con
iugum ac Successionem ol. Lli Antonij Smolinski Actorum
tam in hoc restitutionis inventarionem rerum mobilium
actorios supellectilis Domestic. fatis ol. L. Antonij Smo
linski derelictorum sub ius adjutitium L. de Mahdoschie
primo Smolinska ad presens Lisiecka Consortis subiectarum
circa violentam de Bonis Emyboicow expulsionem inter
ceptorum restitutionis Damnorum Causatorum compen
sationis vñe attentatarum violentiarum decernendæ penalitatis
quam part. decisam Cathegoriam expulsionis in hoc Bo.
Emyboicow et Sulkowo Bonarum Cum inventarium
ac supellectilis Domestic. fatis ol. L. L. Michaelis Smolinski
Marianne Kossa et Barbare Sowytowska utriusq; Consor
tum derelictorum ac liquidationis Summarium Decreti ijdl
L. L. Joanne et Francisco Smolinskis decrevit Condemnatio
nem. Huic spectat Actoratum L. L. Smolinskich Cons. L.
Lisiekie et Successores olim Lli Antonij Smolinski in hoc
evasionis cujusvis Actoratus citationis et Causæ cum
impositione perpetui silentii hoc Jd Judicium super quid L. L.
Smolinskie citatis similiter decrevit penam Bonis adjudi
publicandam hoc idem Judicium Condemnavit Item Stan
Civilium Cracam Stefaniak de Mochowo Judicio
huic adstantem adhibit et deputavit. Qui Mlis satisfaciendo
muneri officij sui eandem condemnationem super L. L.
Joanne et Stanislao Smolinskie citatis alta sua precomia
et sonora voce publicavit proclamavit et ad notitiam omni
pro tunc presens Judicium deduxit. de quo Judicio huic e loco
publicationis solito rediens Decretum sicut relationem. Cui
tam publicatam Penam Bonis Judicium pro peragenda
executione de Bonis citatorum tum Magnificum Loci

508

Capitaneum sub Cujus Jurisdictione Bona Citto[illegible] Consistunt remisit remittitq. praesenti Decreti Vigore.
Adam Miłodroski Camerarius Terrae Plocen. mpp.

Officium Praesens Castrens. Capitl. Plocens. ad oblationem S. Antonij Lisicki Condemnationem infrascriptam in Trib. Condescensionis, in fundo Bn. Przyboiewo Agitatae super Gnis Smolinskie obtentae per Judm. Terrae Plocen. Camerariatae decretam reproducentis ad acticanae actisq. praesens ingrossanae suscipit in Tenore sequens (Inseratur) originale Ejusdem Condemnationis circa acta relictum/

In Cro Plocens. Sabbato post Fm Dnae Annae Genitricis Glorioissimae Virginis Mariae proxime Solvet die 29 mensis Julij A.D. 17[illegible]

G. G. Smolinscy per G. G. Lisickie in fundo Bnum Przyboiewo Baniti.
A. 1750.

Actum in Fundo Bonorum Czarnominko, sorteq; prefectionj Prnor: Chudzynskich Subjecta, Feriâ Secundâ post Dominicam Judica Quadragesimalem, proximâ scilicet die Tertiâ mensis Aprilis, annô Domini 1775to.

Coram Prndo Matthia Nazarewicz Burgrabio Crenq; Rovcenq; In presentia Prnor: ac Nobilium Joannis Sulinski, et Josephi Malanowski, ac aliorum plurimorum ad actum Prenq; congregat, nec non Nntis Regnj Gnalis Prvnde Matthiæ Wrzesowski de villa Czarnomino autrenq; et Jurati, actui Prenq; adstantis, et eorum acclamantis.

Officium Prens Crenq; Capitd Rovcenq; Burgrabiatus supra scriptum, in virtute Decreti judicij officij Crenq; Rovcenq; In Prnis Rovcenq; in Prnis Querelarum ne casu officij tum exemptionum Festi Nativitatis Sancti Joannis Baptistæ, Judicanq; Jurisdicijs Crenq; Rovcenq; Pro Secunda parte Prnis Scapulario Beatissimæ Virginis Mariæ nempe Die Decima octava Mensis julij, in anno nuper Preterito 1774to. Inter Prnos Albertum Chudzynski, et Catharinam de Umiastowice Umiastowska ab una, et Prnos Andream Zuttowski et Franciscam Czarnomska Conjuges, tum Successores olim Prnis Matthiæ Czarnomski, nec non Valentinum Czarnomski, et Carolum Strzyzewski, ac Rosaliam Czarnomska parte ab altera productj, Suo nimirum Decreto injuncta est Condescensio Prnis Bartholomæj Rostkowski Burgrabij Crenq; Rovcenq; et sui officij Burgrabiatus in Fundum supra in actu contentorum Bonor: Czarnominko, Sortenq; Juram Chudzynskich, Ut suum officium cum Edicto Prnis Burgrabio, seu unius absentia non obstante, capta to tempore prezia tamen de adventu sui tempestive faciendo assistione, mutuo Partium Camptu condueneq; et condescensurum, ante omnia comportatis nem Documentorum, mapsam Substantiæ enumeraneq; eiscq; comportatis mapsam Substantiæ de Bonis Paternis, et Maternis constituat, et eaq; constituta Summam Dotalem, quæ et quanta ex constitutione massæ Substantiæ universalis appareant, assignet, Solutionem Summæ Dotalis determinet, aut loco Solutionis Summæ Sortem cuiq; Doti correspondenq; ~~quantitat~~ valorat pure liquid et Juramenta excipiat, Inquisitionem si necessitas portulaverit, expediat, processus legalitatem cognoscat, satisfactionem omnimoq; quantum cui aquo competient, ostendam demandet, rigores Dicentorum armentat, Partesq; in omnibus et singulis Pretensionibus, ad contenta Prnis legis et justitiæ decidat, dijudicet, ac moderetur, aipis officij vel quorum decisioni Partes utreq; ut parerent et acquiescant ac Judicatum patiantur, sub pena Basilionis in casu Contraventionis in Prno eorq; condescensionis publicanq; decisum est, cui quiq; Decreto jmittendo officium Prens Burgrabiale, ex requisitione officij Prnis Procuratoris Zuttowski, in Fundum supra expressorum Bonorum facta prius per missibiles literas tempestiva ~~casi~~ Partium utrarumq; assistione, die hodierna in acta contenta, cum suprascriptis Nobilibus ac ministeriali vero Capitaneatibus.

descendit, ibiq; jurisditionem suam offend. premissadita prius pace et Secure
te publica, actibus judicijs congruis fundandi, et Partes ad comparendz suo coram
officio Burgrabiali pdicto Mobi acclamare mandauit Quibus acclamatis et
quiz Jnozis Andrea Tuttowski, et Francisca Carnomska Jnicem Conjuges aud
et citatis, et quiz conserte in apa Martij prdtr, et Jnozis Alberto Chudzynski, et
Catharina de Uminskie, primi olim Jnozi Matthiæ Czarnomski, secundi ad pr
presens voti in vicem Conjugibus citatis, et ad prdtam, Jnozis Valentino Car
nomski citato et Judicem prdtr, Jnozis Carola Strupczewski et Rosalia de
Czarnomskie Jnicem Conjuges citatis per Manitum suu et Contes suos Nunc
prdtam, Comparentibus, et Secum pdtis controverteng, Quarum Partium contro
sijs coram se inductis exauditis, Jceneri Partes utraq; in satisfactionem supra
deactu exarato Decreto, ea quo pcens pergitur actus Comportare omnia et sing
la Documenta, Rationes Substantiæ olim Jnozi Matthiæ Czarnomski, quoroq; Jos
nis Filij demonstrateng, idq; instanter. Et Quoniam in satisfactionem Sententia
Judicij officij sui Partes Documenta sua; et quiz Jnozis Tuttows
Conjugis, Jnscriptionem coram actis Cceng Rocceng, Fra Sexta pd Dnicam Rogationu
in anno 1720, per Nobilem Matthiam Carnomski, olim Joannis Filium, in Se
sonam Nobilis Franciscæ Uminska, Nobilis Casimiri Uminski Filiæ, Conserto Se
tima, super Summam octingentorum Gpolg recognitam, tum manifestationem
per Jpsum Andream Tuttowski suo et Jpsæ Francisca Carnomska Contes suos Nunc
contra Jpd Valentinum Carnomski, et Catharinam de Uminskie, primi olim Jn
si Matthiæ Czarnomski, secundi ad pcens voti Jnozi Alberti Chudzynski Contem
seu utroq; Conjuges, coram ijsq; actis Cceng Rocceng Sabbathis pd Dnicam Oculi
Quadrlem, scilicet Die Decima Secunda Martij, 1726to anno ratione nolla solutio
nis Summe, in eam Dotis de Bonis Paternis, et Maternis prevenieng factam, de
nia condemnationem ex parte Sui, super Jsd Alberto Chudzynski, et Catharina
Uminska Conjugibus, in Cto Rocceng, in Omnis dueve earum ac causarum officij Judicij
Cceng capitis Rocceng, Fra Secunda pd Dnicam Letare Quadrlem, nempe Die Decima
Quarta Martij, eoq; anno quo supra posita manifestatio, in loco solutionis Su
me Dotalis obtentam, et publicatam, Jam vero Jnozi Chudzynscy Conjuges Quietat
tionem coram eisq; actis Cceng Rocceng Quarta pd Dnicam Canell Letæ Jmmediate in
anno 1724to per Jpsum Matthiam Czarnomski, olim Joannis Filium, in rem
Nobilis Casimiri Uminski de Summa Quingentorum Gpng, eiq; Jnozo Matthiæ
Czarnomski, per Judicium Nobilem Casimirum Uminski actis Cceng Rocceng Fra
Sexta post Dnicam Rogationum, in anno 1720mo in Bonis Armenino Nas
gielli Jnscripta ~~recognitam~~ recognitam, tum abrenuntiationem de Bonis Pater
nis et Maternis prove ejsq; Nobilis Casimiri Uminski sereneng, et per Nobilem
Franciscam Uminska Filiam Ejus, Jam vero Nobilis Matthiæ Carnomski Con
sortem coram eisq; actis et ans eoq; actu et anno quo supra posita quietatio Jpd
nem nunc Resignationem super Sortem in Bonis Carnomino Nobilium, et ag
grum certum nuncupatum Murkowo situm per Nobilem Mariamam Carno
ska, olim Joannis Filiam, Nobilis Alexandri Lisicki Conscriptem, in personam Nob
lis Matthiæ Czarnomski, olim Joannis Filij coram actis Tribus Cceng in Sequ
in positione autorum Primum, loco Jnorum Communium Fra Tertia Jn Crno Festu
Judicium cenvet,

circulationis

Visitationis Gloriosissimae Virginis Mariae, millesimô, Septingentesimô, Vigesimô, Quintô Annô, Deniq Quietationem de Summa Trecentorum Tynphq Polonq, in vim Dotis de Bonis Paternis et Maternis provenienti, per Nobilem Evam Czarnomska, Nobilis Matthiae Czarnomski Filiam, cum olim Nobili Martianna Kozierowska progenitam, Nobilis Thomae Chyczewski Consortem, in rem ejusq Nobilis Czarnomski Parentis, Frâ Sexta pd Frm Sancti Francisci Confessoris, in Anno millesimo, Septingentesimo, Trigesimo, Nono, ac Inscriptionem mutuae et reciprocae Advitalitatis, inter Nobiles Matthiam Czarnomski, olim Matthiae Filium, et Catharinam de Uminskie Invicem Conjuges, Frâ Sextâ post Festum Sanctae Agnetis Vet Martyris, in Anno 1748vo coram actis Crenq Plocenq recognitas; ad extremum Contractum Arendatorium in Czarnominko Die Decima mensis maij 1760 anno respectu triennalis tenutae sortium in Bonis eisq Czarnominko sitâ, inter Nobiles Albertum, et Catharinam de Uminskie Chudzyńskie ac Antonium Czarnomski ab una, et Nobilem Valentinum Czarnomski parte ab altera initum et confectum, et manibus contrahentium Subscriptum, Gnosus quoq Valentinus Czarnomski Inscriptionem super Summam Trecentorum Quinquaginta Florenq Polonq, monetae argenteae sine procento per eunq Nobilem Matthiam Czarnomski olim Joannis Filium, in Personam Nobilis Martiannae Kozierowska Consortis Suae, in Bilsko idq ob auram pestiferam in Civitate Plocenq grassantem, Frâ Quartâ ante Frm Sanctae Margarethae Vet Martyris, in Anno 1710mo, tumquoq obligationem Sortis in Bonis Czarnomino Nobilium, in Summa Dicentorum Quinquaginta Tynphenq, per Nobilem Albertum Czarnomski, olim Joannis Filium, in rem praenominati Nobilis Matthiae Czarnomski, Fratris Sui germani, coram actis Crenq Plocenq Frâ Quinta pridie Festi Sanctae Margarethae V. et Martyris, 1731mo anno recognitas, item scriptum Manuale super Quotam Viginti Quatuor Tynq Gnosus Joanni Lisowski serviens, manibusq Nobilium Matthiae Parentis, et Valentini Filij Czarnomskich, ac amicorum subscrum, in Czachuwko Die Nona Maij 1737mo Anno datuatum, deniq Complanationem certam inter Nobiles Catharinam de Rycharskie olim Nobilis Matthiae Czarnomski Relictam Consortem Viduam ab una, et eunq Nobilem Valentinum Czarnomski, praenominati olim Nobilis Matthiae Czarnomski Filium parte ab altera, intuitu certarum praetensionum eaq complanatione specificatae, ac in ordine constitutionis provisionis a Summa Centum Tynphq hacce complanatione praenominatae Nobili de Rycharskie Czarnomska pro importata dote agnita, per Septem quotannis pendendae, in Czarnominko, Die Decima Tertia Junij, in Anno 1740. confectam, tumquoq Arendatorium Contractum, de Data ejus in Czarnominko Die Decima Quarta Augusti, in anno quo suprapositum scriptum, nempe millesimo, Septingentesimo, Quadragesimo, Inter Nobiles Valentinum Czarnomski ab una, et Thomam Chyczewski, ac Evam de Czarnomskie Conjuges parte ab altera, intuitu triennalis Sortium in Bonis Czarnominko Nobilium tenutariae possessionis initum, et manibus Contrahentium ac amicorum Subscriptum, item Donationem sortis in Bonis Czarnomino Nobilium per Nobilem Albertum Czarnomski olim Joannis Filium in rem Nobilis Valentini

Czarnomski actis Antonij Laurentij Sabbatho in Vigilia Festi Nativitatis Sancti Joannis Baptistæ, in anno 1742do recognitam, atq; subalternum Arrendatorium Contractum, inter Nobiles Valentinum et Matthiam Czarnomskie, olim Matthiæ Filios, suo et Nobilis Antonij Czarnomski Fratris sui germani nomine ab una, et Nobiles Michaelem Grajewski, et Joannem Czarnomska conjuges parte ab altera in ordine tenutariæ triennalis caranz Portionis in Bonis Czarnominio ea sola tantum reparatione dimissæ possessionis, in Czarnominio Die Septima Junij, 1743tio anno confectum, et manibus contrahentium ac Amicorum subscriptum comperturunt, Jngua comparatione utraq; Partes persistendo sufficientiorem a se comparatione non urgerunt, imo in eaz persistunt, Proinde Judex Præs condescensionale satisfactoriæ sententiæ Judicij sui in punto comparationis Documentorum adinventa Partibus ulteriùs in causa procedere mandat, Jn prosecutione ulteriori a Partium controvertij coram se indutis exactitis, Suspensa resolutione causæ præsentis, ad revisionem status Sortium in eisdem Bonis Czarnominio Portes ejusdem olim Nobilis Matthiæ Czarnomski Quondam Joannis Filij desolitas cum Nobilibus villæ Præsentis Czarnominio Vicinis, et unipossessionis se se contulit, Sua peracta revisione, resolvendo suspensionem superiorem Partem, quando quidem tam ex eaz revisione, quam et ex Documentis suo coram Judicio reperiri limulenter Judicio suo constat, Nobilem Matthiam Czarnomski olim Joannis Filium sortis certæ in Bonis Czarnominio Nobilium pert Parentes Jpsius jure naturæ devolutæ hæredem et Possessorem Summam Trecentorum Quinquaginta Florenz Polonz monetæ Argenteæ sine prejudicio meliùs Dotis levatam Nobili Martianna Kozierowska consortis suæ in eisdem Bonis Czarnomino Nobilium inscripsisse, cum quo Nobili Martianna Kozierowska Nobiles Valentinum, et Ivan Czarnomskie Filium, et Filiam procreasse, subsecutis vero ejusdem Nobilis Martianna de Kozierowskie Czarnomska fatis, post initum 2dum subalternum cum Nobili Francisca Uminska connubium, illiq Summam Octingentorum Zyphe in istam Dotis prænominatæ Nobili Francisca Uminska consortis suæ in præsentis Bonis Czarnomino Nobilium, testanz supra in comparatione annotatis inscripsisse, et in subalterno connubio ea sepedicta Nobili Francisca Uminska, Nobiles Matthiam, Antonium, et Franciscam Filios et Filiam prolificasse, Demum Sortem in eisdem Bonis Czarnomino Nobilium, et agrum certum nuncupatum Murkowo, a Nobili Marianna Czarnomska, olim Joannis Filia, Nobilis Alexandri Lisicki consorte, mediante supra in commotatione Documentorum specificata resignatione, tum quoque alteram sortem Nuncupatam Kuchowizna in eisdem Bonis sitam; ut postremo Partes Judicialiter agnoscunt, jure hæreditario quæsisse, videlicet Nobilem Albertum Czarnomski olim Joannis Filium, Prænominato Nobili Matthiæ Czarnomski Fratri suo germano, Sortem suam in Bonis eisdem Czarnomino pro sum ergà Eundem Fratrem æquo jure naturali consentaneum in Summa Duodecim Florenorum Quinquaginta Zyphæ juxta obloquentium in scriptionis Documentis

Supra

supra in importatione posita obligasse, ex quibus quinq tam Patronimicis, quam et jure hereditario quesitis tum et obligatoria subtilius, tolaq radicali et adaucta substantia sua, nec non ex supraposita Summa Trecentorum Quinquaginta Florenorum Nobili Martiarme Korizmensku, sut supradictum est inscripta Prominatam Nobilem Matthiam Czarnomskii, Nobili Euae Euae Czarnomska in primo Matrimonij thoro progenita Filiae suae, Nobilis Thomae Chyczewski Summam Trecentorum Florenorum in eam Dotis de Bonis suis Paternis, et Maternis cum stipulae, et caeteris Summam Jacidente supra in annotatione specifiata cum abrenuntiatione quietatione, ac Summae hujusce in Bonis Kotbowo per Nobilem Stanislaum Chyczewski Sociatione, cadisse, ac totaliter prominatam Nobilem Chyczewska Filiam suam, exdotasse, post fata vero ejusq Nobilis Matthiae Czarnomskii Nobilem Valentinum Czarnomski Dicti olim Nobilis Matthiae Czarnomskii Filium, in primo connubio progenitum, universalem Parentalem substantiam occupasse, caeteq partim in sustentatio nem Nobilis cum Matthia, Antonij et Francisca Czarnomskich, Fratrum et Sororis suorum germanor minorennium, partimq ex sola reparatione cum supranominatis Patribus suis testantibus supra annotatis contractibus jure arendatorio dimisisse, post expirium vero Eorumq contractuum subsecutis fatis Dicti olim Nobilis Matthiae Czarnomskii, a supranominato olim Matthia praecedentis tum post eiusdem decessum olim Nobilis Antonij Czarnomskii, sepedictum Nobilem Valentinum Czarnomskii, cum Nobilibus Catharina de Ormenskie primi ejusq olim Nobilis Matthiae Czarnomskii, secundi ad praesens voti sui Nobilis Alberti Chudzynskii consorte Matre, et Rosalia Czarnomska Filia cum Dicto olim Nobili Matthia Czarnomskii Quorumq Matthiae Filio in primo matrimonio progenita Nobilis Caroli Krupczewskii Consorte Fratruelibus praeinsertas sortes in Bonis Czarnomino Nobilium Paternis et Avitalibus tam vi Juris Naturae, qm et vigore mutuae et reciprocae adritalitatis, in contractu Donumentorum specifiatae, in sui progressionem apprehendisse, jam vero Nobilem Franciscam Czarnomska, ex supra mentionatis Nobilibus Matthia Czarnomskii ab Quarme procedente, et Francisca Nominskich conjugibus in subalterno connubio progenitam, ad praesens Nobilis Andreae Lettowskii Consortem, eorumq Nobilium Valentini Czarnomskii, et Rosaliae de Czarnomskie Krupczewska Sororem ac Antonium germanum nihilquidquam tum ex casu, Parentali qm et Materna substantia participasse, quinimo assignationem Dotis de Bonis eiusq Paternis, et Maternis, ac Solutionem hujusce concludisse, Quocirca Judicium Dsens condescendendo studeñdo partitis et aequalis, attentisq supra specifiatis Documentis, Patronimicum Substantiam radialem et acquisitam Demonstrans, tumquq considerata supramentionata Nobilis Evae de Czarnomskie Chyczewska per Parentes ejus exdotatione, adhaerendo juri Naturae, ad proportionem Dotis per Prominatam Nobilem Evam Chyczewska de Bonis Paternis ultra Summam centum Florenorum Consorti

AGAD

Septuaginta Quinq; Zyntht, vdz ex Precensita Summa Trecentorum Quinqua-
ginta Zyntht Matrimonia provenientem levata modo quo supra levata Sum-
pro cuptia Nobili Francisco de Carnomelic Tultowska in Dim Dotis de Bo-
nis Paternis Summam Centum Viginti Quinq; Zyntht, jam vero ex supra-
sita Summa octingentorum per Zynthos Dotium olim Nobilem Matthiam Carnomelic Gram-
Tilium Nobili Francisco Ministra Secundarie Conserti, episq; vero Nobilis Tult-
owska Matri Inscripta et ei Juris Natura Cara Nobilem Tultowska, ergo Nobilem
Rosalian de Carnomelic Krupczewska respicienti, Summam Quadringenta-
rum Zynthorum de Bonis Maternis constitutis, et casq; tam de Bonis Pater-
nis quam et Maternis modo simili constitutas summas, in unum pinctas
efficiens Quingentos Viginti Quinq; Zynt, ex supraposcitis Sortibus Dñi
Czarnomino Nobilium Solvendas determinat, Decernendo Quatenus Nobi-
les Valentinus Carnomelski, tum Albertus Chudzynski, et Catharina de Ul-
skie Juricem Conjuges, emendando suam earumq; Sortium percessionem
Juxta tam Summam Dotalem Quingentorum Viginti Quinq; Zynthorum, quam in Plon
reducendo efficiens Sexcentos Sexaginta Florenos Quinq; Florenos Polonicos
eisdem Tultowskis Conjugibus in et pro Vigilia Festi Nativitatis Sancti Joannis
Baptistæ, in anno presenti proxime inibendi, coram officio et actis Curiæ Plo-
censi vdz sub pena Banitionis in Casu contraventionis, circa manifestationem
Juris faciendi publicandi, Juris ejusq; Summæ uti mulieb. in Bonis
Mundis et liberis locatione, precedente quietatione, aut in rem persolu-
tione cognoscenda cessione Solvant, et realiter exponerent, Lata pena Quatu-
decem marcarum Polonicarum Parti in Primis et subsigyore supra scripto. Judicio ver-
per medium prout in instanti Juris Solvendæ. Quorum speciali provisionem a Supraposi-
sita Dotali Summa per Juros Tultowskie Conjuges ex retroactis annis rata-
plenas, Licuit Partes nunc inter se agentes tam respectu earumq; provi-
sionum, quam et pretensionum ex quibusvis fonte ad Juros Tultowskie de-
regulantium se se componerunt, et complanationem ex nomine sub-
ctis pens condescensionis de Data Episc in Carnomino Die Tertia Aprilis in
anno nunc currenti, inter se Conscripserunt, Qua complanatione mutuo Juris
omnes ex Juros Tultowskie Conjuges respective se se regulantes, et ex quovis fon-
te emanantes pretensiones, nonnisi Summam Quinquaginta Zynt, in vim pro-
visionis pro retroactis annis Decem a Supraposita Quadrimentorum Zynt in
vim Dotis de Bonis Maternis provenienti Juris Tultowskim Conjugibus ad
persolvendum constituerunt, et hanc complanationem ad approbandq; eam
Judicio Ordi porrexerunt, Unde Judex pens Condte, approbata in
omnibus punctis et conditionibus supra die specificata complanatio-
ne, statuit Quatenus Jtq; Nobiles Valentinus Carnomelski, et Cha Zynsey
Conjuges supraposita Summam Quinquaginta Zynt provisionalem hac
ce complanatione pens approbata confirmatam, coram eisq; actis Curiæ Plo-
censi in Primis et sub eorq; quo supra rigore ad manus et quietatis Juros Ann
Juris

Dcos Tultowski

Andrea Zuttowski solvant, et realiter enumerent, Pretensiones vero Nobilium Valentini Czarnomelski, et Stupczewskich Conjugum ad sepeditos Nobiles Zuttowskios habitas, et se regulare, vigere ejusq; Complanationis Judm Presens Condescensionale capat, et mortificat, perpetuumq; silentium, Quo denique attinet Condemnationem ex Parte Generorum Zuttowskich Conjugum super nobilitare Oheudzynskie Conjectibus in Judicio Crenq; Plocenq; obtentam supra deducta in Annotatione Documentorum specificat Judicium Concernens Dominatu nobilis Andreae Zuttowski cum eaq; Condemnatione sine panis capat, et annihilat, Quo vero ad Executionem Generi Valentini Czarnomelski respectu Pretensa bonificationis Summarum et quinque Centum Gymphi complanatione certa inter eumq; patrem Valentinum Czarnomelski abunc, et Nobilem Catharinam de Sychardskie ultimariam supradictam nobilis Matthiae Czarnomelski ab Joanne precedentis Conterminalitatem Viduam parte ab altera inita supra in connotatione Documentorum de Data specificata indigitata, tum quoq; alterius Vigenti Quatuor Gymphorum vigere supramentionati in connotatione Documentorum Scripti Rotibili Joachimi Lisowski servientis a prefati Zuttowskios Pretensa, Quoniam nullis liquida Jura ejusq; Pretensionis sua Jta Procurator Valentinus Czarnomelski suo in Judicio produxit, resolutisq; ejusq; cathegorice exscripta regula supramentionati Decreti ex quo Judex peragitur actus Judicio suo condescensionali non incumbit, Proinde non potest Judex suo hoc in negotio eumq; Generum Czarnomelski sortiri Judicatum Judicium sententiat, imo secus vim eiq; viam agendi eum quo de jure venerit, reservat et quatenus Presentis Decreti Vigore.

Matthias in Mazowsze Mazowiecki, Burgrabius Castrensis Plocensis.

Officium Presens Crenq; Capitis Plocenq; ad Oblationem Pgi Andreae Zuttowski Decani Condi in praesentia in Bonis subscriptis nominandis officiose per subscriptum Officialem Judm Burgrabium Crenq; Plocenq; Prolatum manuq; Ejusd Officij Burgrabialis subscriptum reproducentis ad relicandq; actisq; Judicij in prosequendis Suscepit in tenore decreti sibi prolati / Originalis Judicij Decreti circa acta relicturum.

Die Crastina Festa Solemnia Sacri Pentecostes proxime sequentis Die 8 Mensis Junij Anno Domini 1775

Inter Partes subscriptas specificanda /

516

#

Inter Gnosos Zultowskie Czar
nomskie Chędzynskie et
Strupczewskie in Fundo
Bnr Czarnominko prolatum
Condescensoriale
Decretum
1775to

71

Działo się w Warszawie, Dnia Szostego Miesiąca Marca, Roku Pańskiego Tysiącznego Siedmsetnego Siedmdziesiątego Piątego.

517

Sąd Generalney Konfederacyi na żądanie Strony do ktorey należy Rezolucyą na Illacyą przez Urodzonego Zawidzkiego wniesioną poddatą wyżey w Akcie wyrażoną daną w następuiącey osnowie= Ponieważ w Extrakcie Dekretu między Urodzonym Zawidzkim, a Sukcessorami Urodzonych Olszewskich o Dobra Pepłowo w Sądzie ninieyszym pod Aktem tu w Warszawie Dnia Dwudziestego Drugiego Miesiąca Listopada Roku przeszłego Tysiąc Siedmset Siedmdziesiątego Czwartego zapadłego z Kancellaryi wyiętym omyłka w powtorzonym Imieniu niegdy Urodzonego Olszewskiego zamiast Wawrzeńca, Łukasza nastąpiła. Przeto aby takowa omyłka w Extrakcie Stronie Powodowey wydanym, a przez Nią do Ksiąg Grodzkich Płockich sposobem Oblaty podanym iakowey nadal Kwestyi nieprzyniosła Sąd Generalney Konfederacyi Oboyga Narodow takową omyłkę w rzeczonym Extrakcie do Grodu podanym poprawioną mieć chce, y że to wątpliwości żadney.

310

578 żadney czynić niema deklaruie: słowo w słowo tak iak
w Protokule Dekretowym zawiera się wydać dopuszcza.
Z Protokułu Dekretowego Generalney Konfedera
cyi Koronney wypisano, y wydano.

Dziewicki
Pisarz

Piotr Rzętkowski

Officium Praesens Crenae Capitt. Plocensis ad Oblationem Gsi
Melchioris Mieczynski resolutionem infraseram per Judi
cium Generalis Confederationis Rmi Utriusq Gentis in rem
Cujus interest Subsecutt. ex Protocollo Decrorum Ejusdem Con
federationis Authae depromptam ac Sigillo Ejusdem Con
federationis Communitam reproducens ad Acticandum Actisq
Praesens Ingrossandum Suscepit in terrore Sequens (inseratur)
Originale Ejusdem resolutionis Circa Acta relictum in
Cro Plocensi Fa Ucla Intra Octavas Festi Sacratissimi
Corporis Christi Domini ~~Anno~~ & Scilicet Die Dec
ima Nona Mensis Junij Anno Ejusdem 1775to

Na Illacyą Ur Zawidzkiego

Rezolucya

1775

w Sądach GKOSL

520

Actum in Fundo Bonorum Villae Kotlewo Sorteq indivisa Generosorum Thomae et Pauli Karwowskich Fratrum inter Se Germanorum Citatorum Jurevictorum haereditaria Sabbatho post Festum Sancti Mathiae Apostoli scilicet die Vigesima Quinta Mensis Februarij Anno Domini Millesimo Septingentesimo Septuagesimo Quinto. Coram Generoso Theophilo Zielinski Burgrabio Castrensi Plocensi in Praesentia Nobilium Adalberti Laguna et Josephi Thyczewski Aliorumq Plurimorum ad Actum Praesentem Congregatorum tum Ministerialis Regni Generalis Providi Bartholomaei Matczak de Wysochowo Authentici et Jurati Actum Praesentem Acclamantis et Eidem adstantis.

Officium Praesens Executoriale Burgrabiale videlicet Suprascriptus Generosus Theophilus Zielinski Burgrabius Castrensis Plocensis insistendo legibus Regni de peragendis Executionibus Sancitis parendoq additioni Magnifici Josephi Bromirski Vice Capitanei Castrensis Palatinatus Plocens Munus Suum itaq Burgrabiatus exequens ad Requisitionem Officiosam expostulationemque Perillustris Admodum Reverendi Sylvestri Zielinski Praepositi Graleviensis Actoris Jurevincentis vigore Condemnationis in Termino Satisfactorio super Mentionatis Generosis Thoma et Paulo Karwowskich de Actu Ejus in Castro Plocensi Feria Secunda post Festum Sancti Bartholomaei Apostoli proxima scilicet die Vigesima Nona Mensis Augusti Anno Domini Millesimo Septingentesimo Septuagesimo Quarto ex Decreto Judicij Condescensorialis Camerarialis Terrestris Plocensis in Fundo Bonorum Eorundem Villae Kotlewo in Termino Condescensionis Partibus designato Feria Quinta post Festa Solennia Paschae proxima

Scilicet

Rezolucya

Scilicet Die Septima Mensis Aprilis Anno Domini Millesimo Septin
gentesimo Septuagesimo Quarto inter Perillustrem Admodum Reveren
dum Sylvestrum Zielinski Præpositum Graleviens Actorem Jure vincens
ab Una et Hæredes Bonor Mentionatorum Kotlewo ab Altera Parte
in Causa, ratione non Solutionis Decimar multis ab Annis retentar prolato
eodemq Decreto a Sola Possessione Perillustris Rsmi Zielinski Præpositu
ræ Graleviensis Decimam per Octodecem Florenos et Grossos Septemdecem
Polonicales quotannis pendendam scilicet pro Annis Quatuor in Bonifi
cationem Decimæ Manipularis Summam in Unum iunctam Septua
ginta Quatuor Florenorum Grossorum Octo Polonicalium Solvi iniun
ctam :/ Obtentæ et publicatæ Alias Processu Ejusdem Causæ fusius
inse enarrante, Officiose cum Suprascriptis Nobilibus ac Prædicto Mi
nisteriali Bartholomæo Matczak ad Fundum Eorundem Bonor
Kotlewo Seu Sortem Gsorum Thomæ et Pauli Karwowskich Fratrum
inter se Germanorum indivisam hæreditariam ibidem in Bonifi
ties dictis Kotlewo Sittam Condescendit. Ibidemq Condescenden
do Jurisdictionem Suam cum debita pace ac Securitate Actus Præ
sentis in Præsentia Nobilium Superius expressor Generosi Alberti Lagu
na et Josephi Chyczewski ac Aliorum ad hunc Actum Congregato
rum fundavit ac Eandem Ministeriali Regni Generali Providi Bartho
lomæo Matczak de Wysochowo Authentico et Jurato acclamare
demandavit et Partes Utrasq ad Sui Comparendum tam Actoream
Jure vincentem quam Citatam Jure Victam accersere iniunxit
Quo in Termino Eodem Executionis Acclamatorio Comparens Per
illustris Admodum Reverendus Sylvester Zielinski Præpositus Gra
leviensis Actor Jure Vincens reproducta Supra de Actu Connotata
Pœna Bannitionis in Termino Satisfactorio ratione non Satisfactionis
Decreto Obtent et publicat Vigore Cujus petijt Sibi ab Officio Præ
senti Burgrabiali Executoriali fortem finalem ac indilatam Execu
tionem de Bonis Supra recensitis Villæ Kotlewo Seu Sorte ibidem
Sitt. Processu quoq Onerata fieri et peragi ad Cui uti licite annu

endo

annuendo ad Conscriptionem Inventarij Stacke Sotis indivisa mentionator Generosor Harnowskich Citatorium Jure Victorium Accerditaria Condescendi affectavit Et quoniam a Parte citata Jure victa Nemo Jus ac defen sionem Juridicam reproducit cum impugnatione legali non Comparet licet si ab Officio Burgrabiali Castrensi Plocensi avisata fuerit Stag Offi cium Prasens affectante Perillustr. Actore Jure vincente vigore edictorum ter perducti Processus videlicet Poenae Bannitionis super Jure victis in Termino Satisfactorio obtente nemine impugnante ne mero quorvis Contradicente ad Conscriptionem Praeinserti Agri Pitt Jure victor Ac reditariorum sese Contulit Quor Inventarij Conscriptio pro Re Perillu stris Admodum Reverendi Silvestri Zielinski Praepositi Gralevienss Jure vincens rapiciens est talis. W Polu iednym tylko iest Folwark Grun tu Jchm Panow Tomasza y Pawła Harnowskich Braci Między Sobą Rodzonych a teraz Prawem przewiedzionych ieszcze niedzielny ktory wzdłuż mierzenia w Sztuy Dziewięcioro zaczyna się zaraz od Samey Granicy Wsi Kietlowa a ciągnie się aż do Granicy Wsi Zemplina Szerokość zaś tego Pola iest Zagonow Czterdzieści y Dwa każdy zagon w Sobie dwanaście ominuiąc liczy ten Folwark Między Polami Jmci Pana Kościeckiego z Dąbcy a JW Jana Sułkowskiego y Stachcinskie go Drugiey Strony, iest też także y Łąka do tego Folwarku nale żąca przy Granicy Kietlowskey czyli Brzoski tey czterdzieści co y Fol wark stykaiąca się z pomienionym Folwarkiem Długość Jey na pułtora ia Rozciągaiąc Hunc itaq agrum ac Pratum uti in Inventario Conscriptum est pro Re et Persona Perillustris Admodum Reverendi Sylvestri Zielinski Praepositi Gralevienss Victoris Jure vincentis Offici um Prasens Assignat. Itaq Eosq Agros Supra expressos ac Pratum per Officium Prasens Executoriale Rubricis et Lustratis Signis Metalibus uti ab antiquo extabant Assignata cum Omnibus Attinentijs et pertinentijs Usibus fructibus et Commodis in Realem et Actualem Dwa Stoia Folwarku tego Ozimine zasiane inne zaś bez wszelkiego zasiewu.

524

Actualem Perillustris et Admodum Reverendi Sylvestri Zielinski Praepositi Gralevienę Actoris Jure vincentis Possessionem ad extenuationem tam Summae Originalis Septuaginta Quatuor Florenorum et Grossorum Octo Polonicalium Condescensoriali Decreto adjudicatae quam totius Percucti Processus videlicet Condemnationibus Unius quinque in lucro Solutionis Decimae retentae Ecclesiam Gralevienensem Concernenę in Judicijs Terrestribus Obtentae et publicatae Demum alterius in Termino Satisfactorio super quocunque publicatae tradidit et ad Intromittendum Actorem Jure vincenę Suprascriptum Mlem addidit qui Ministerialis ad Praemissa exequenda additus Satisfaciendo deputationi Suae ab Officio Personae habitae Voce sua Sonorosa adhibitis duobus Nobilibus in Majus Testimonium Sibi Coassumptis superius in Actu expressis Introduxit firmam Possessionem Novo Possessori usque ad extenuationem Summae praetactae assignavit Actum Traditionis circa Novum Possessorem reliquid Decreti Sui Executorialis Vigore.

Theophilus Zielinski Burgrabius Crenę Plocenę mpp Officium Personae Crenę Capitli Plocenę ad oblationem Cum sostomi Zielinski traditionem Infrascriptam in rem Cujus Interest Servienę in Bonis Kollewo Subsecutam per Officium Burgrabiale Crenę Plocenę Infra Specificatum expeditam Manuque eiusdem Officij Burgrabiatus Crenę Subscriptis reproducentis ad Acticanę Actisque Personę Ingrossanę Suscepit In tenore Sequenę Inserat Originale ejusdem traditionis Circa Acta relictum

In Oro Plocensi Feria Tertia post Dominicam Invocavit Quadragesimalem proxima Scilicet Die Septima Mensis Martij Anno Dni 1775

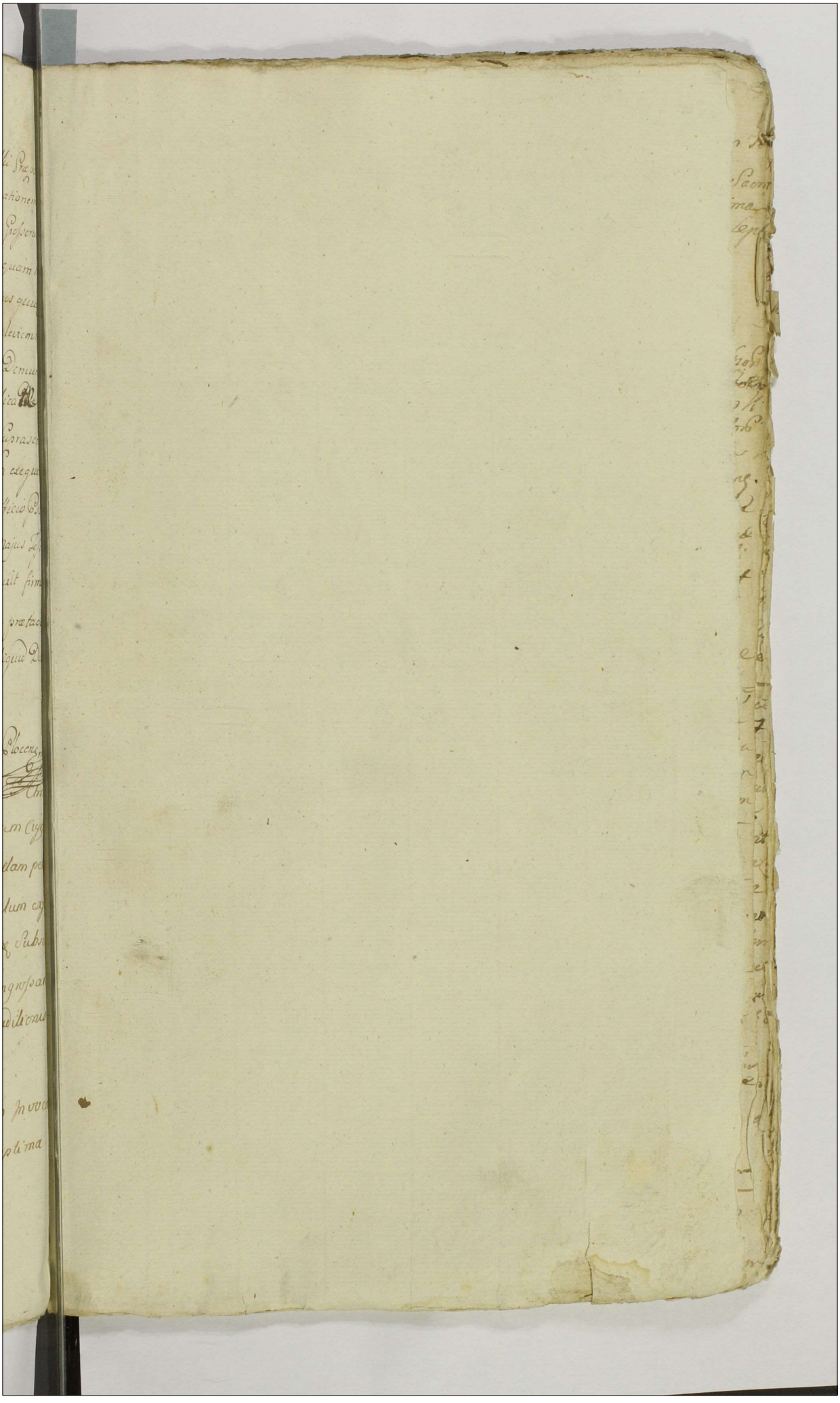

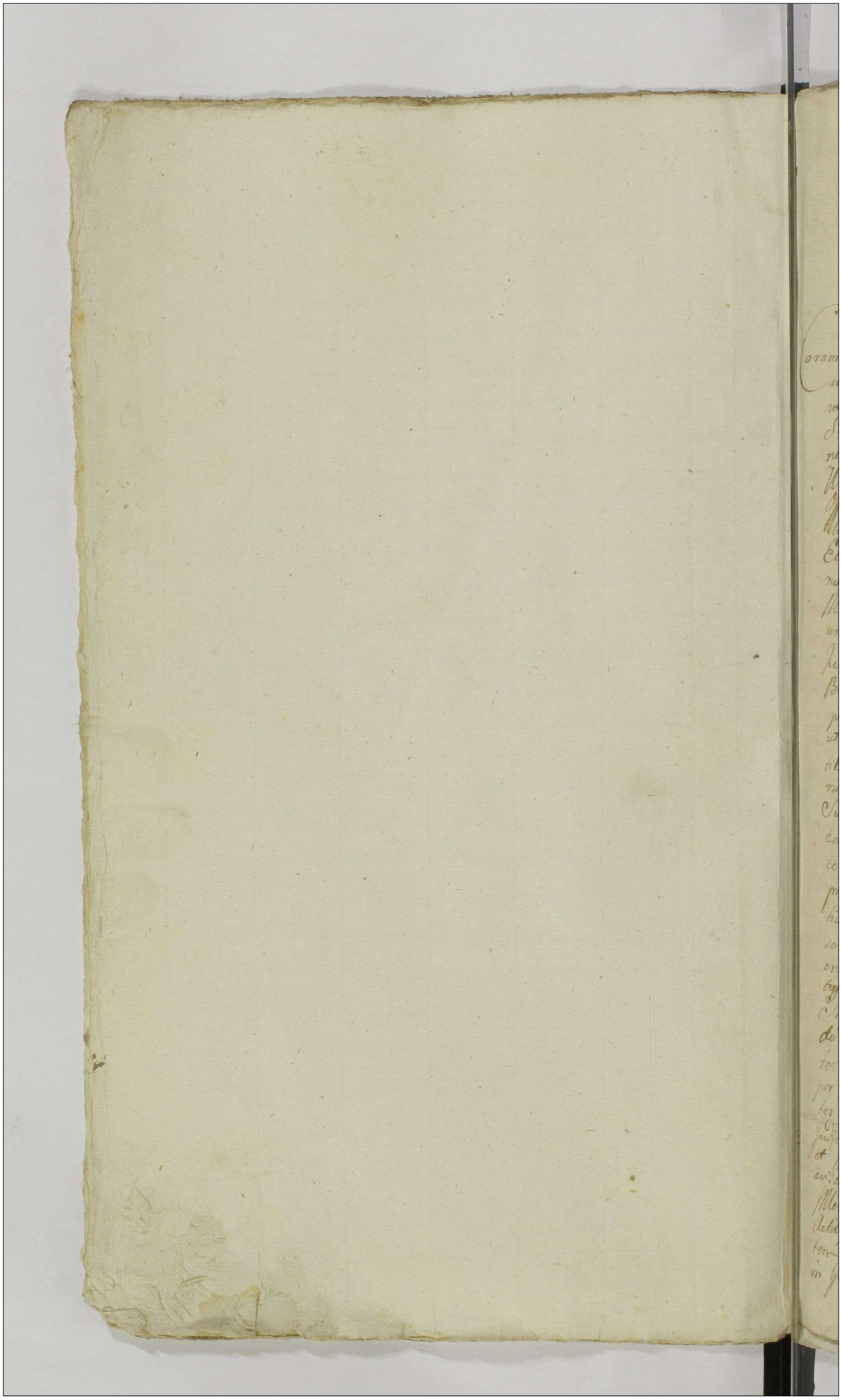

Actum in Fundo Bonorum Villæ Brescie ad'in
mino Condescensionis Feriâ Sextâ in Crastino Festi Sacra
tissimi Corporis Christi Domini proximâ, scilicet die decima
Sexta Junij Anno Dñi Millesimo, Septingentesimo, Sep
agesimo, Quinto.

Coram Dño Adamo Mto Dorski Camro Fri Placentiæ in presentia Dñi
ac Mri Valentini Dottowski Burgrabij Castrenci Placent. Jacobi
Stanislay Mlodzinski & aliorum ad Actum præsentes congregatorum
necnon Ministerialis Dñi Enati Provisionis Bonorum de
Vocem Authentici Actuj presentis adstantis, et eundem Reclamant.
Officium Camle Dñi Placentiæ instantis Decreto Condescensionis Jud
Actuj Dñi in Clonibus &tæ Secundæ pt. Fm. S. Hedwigis Virgi
Electæ Dei Anno proximè elapso, inter Dños Sigismundum Mi
norem reinelm Brigittam Virginem innuptam Liskiæ, Antonium et
Mariannam Liskia invicem Conjuges Mlodzinskiæ Actores ab
una, Paulum Bresse Actu et indebitum Parte ab altera prolato
Juo Decoro Condescensionis Fundum Brs. presens Sortemq. Dñi Matthæi
Bresse Judicij Fri aut Officij Cancellariatus Dñi Placentiæ Captato tem
pore Juris tempestiva auscultatione Condescendendum et Officium
et Jus Jurm aut Offm Camle requirens, ibi Duo, Duorum ubi Absentia
tis non obstante mutuo Partium Sumptu Condescensa
rum Ante omnia comportationem Documentorum Substantiam
Successivam pret Fata sterilia et Dñi Francisci Bresse derelictam
enucleantium previa compobatione universia inungat, quibus
comportatis jura liquidet, transactione cognoscat, resolvat, ap
probet, vel casset, Successionem qua et quanta in vim meliora
tionis Dotis respicere potent cujusvis debitur adjudicet aut
sortem proportionatam in Summis adjudicatis dividat, inquisiti
ones expediat, juramenta exigiat, satisfactionem omnibus quo
cujusque competent prestandam demandet, Partes in hoc et
singulis pretensionibus in hil in factum et irresolutum relinquen
do finaliter decidat, dijudicet, et mederetur, cujus decisionis Par
tes parere et aquiescere adstrictæ sunt sub pœna Dñis
per Carte Contrvemente publicanda quo Ordinis Fmis Par
tes quas valuent, et negotium proponent actitare, ad acta comparere
Judicatum pati tenebuntur. Et requisitione ita Dñorum Lisckich
et Mlodzinskich Actorum Officium presens Camle Condescendendo
avisato primis Carte literis, epistolantibus jurisdictionem suam per
illem sumpsere fuit, pacem et securitatem publicam
Actibq indicis conservari procuravit. Tandem fama & legalita
tem Officij sui Condivi, quam Dñi Paulj Bresse Citati Causas suas
in Judicio Fratres Placent in Clonibus nunc agitates Attendentis ad

requisitionem

Eiusdem Condescensionem hanc ad Feriam secundam intra Octavas SS. Sacratissimi Corporis Christi Domini scilicet decimam nonam Diem Mensis Currentis limitavit, cum Conservatione Termini ultro Citi Facta. Quo in Termino ex limitatione die Iudicium in dicta Causa Partes Idem Officium Curiale reassumpta iurisdictione Officiose Partes ad sui comparendum predicto Actu acclamare iussit. Huic in Imo partibus et quidem Dnus Sigismundus Minoretti Brigitta Virginibus nupta Lisicha Antonio et Marianna de Lisichi Virginibus Mitodreschi Actoribus per Eos Dnos Mitodreschi et Lisichos Virginem in nuptam et quid fam Comortem quam Virginem in Actis Stenbat Dni Antonij Mitodreschi suo et Dni Sigismundi Lisichi minorennis nomine pliter. Dno Paulo Bonesch citato et indicente personaliter. Tum Dno Francisco Obrienich Burgabio Castrensi Jacovinensi moderno Bonorum Bresciae Hereje aditato pliter. Joanne Jacobi indicente pliter, indicente Dno Francisco Parente Martino Antona Agnethae Filio et Filiabus Catauschi per eundem Parentem pliter, Dnis Agnethae Barbara et Rosalia Chrysmichi Virginibus minoribus in nuptis ex ol Dna Marianna Mahomaschi procreatis per Dnum Rosalie Grasinischa ex ol Dno Josepho Mahomaschi procreata Hic per Dnum Laurentium Grabinkus Parentem indicentem personaliter. Dnis Carolo, Joanne et Petro Bonesch indicentibus et aditatis per eumdem Dnum Carsum Bonesch suo et Fratrum Seniorum nomine pliter. coram Judice suo Condi comparentibus et Dnum Judicium vertentibus, quarum partium Controversijs in dicium suum inducto explicito. Quoniam Causa presens nem mudum introitus Solutionis predonsarum dotum, ol Dnae Theresiam primi ol Dni Mathiae Jukowschi ultimi voti ol. Dni Francisci Lisichi et Rosaliam primi ol Dni Antonij Mahomaschi, ultimi voti ol D. Alberti Gratzi Comortes Bneschie, verum et respective pretensae Successionis pt. sterilem decessum ol Dni Francisci Bneschi tam inter Partes principaliter agentes, quam et per intervenientes in Compartitionem intrantes in judicium alias prosecutae res in Compartitionem intrantes in judicio prioris mensis et hic, Proinde teneri Partes Ante omnia comportare Documenta Judicis ad in instanti. Et quoniam Dni Lisichi et Mitodreschi principaliter Causam presere prosequentes Documenta sua circa revolutionem regressi in scriptis de dato specificanda similiter et Dnus Paulus Bonesch citatus comparuerunt, in qua comportatione quoniam Partes non pertestantur imo sufficientiorem à se pretendunt, et loco Sufficientionis comportationis ad iuramentum se se prestiterunt trahunt Proinde admissi Jurium adinventis in iunxit, quatenus compiberent in eam iuramenti formam prout omnia et Singula Documenta ad Causam presentem spectantia realiter comportarint et nihil in Prejudicium sui collatum ad in instanti. Tandem Partes Juramentum ab invicem sibi indubitanter. Jus Alberto Officium presens Satisfactae Decreto in puncto comportationis Documentorum advenit, et ad resolutionem Causae Officium

Condescendat.

Franciscum Chysmichi pliter.

condescendit. Quibus revisis et matura deliberatione discussis
finatis. Quo ad Acto ratum respectu Dotis olim Exae Theresiae
ultimo voto Livickia et Rosaliam ultimi voti olim Exi Alber
Grabski comortes Bresciae concernentis, licet quid Officio
Condi deducitur Sd Exo Mathiam Bnesky Brum Brevia
redem contractum suppliciter de data in Bresciae die 30 A
sti 1734. Anno inter se ab una, et olim Exum Mathiam Lu
wski parte ab altera in tutu educationis Sd Exae Theresiae Bnes
cum Sd Exa Sophia Pischowska procreatae filiae suae Connubia
E. Lukowski concepte consensisse, cum Contractu Summarum
orum Millium Symphonum Colonj de B. Patemis et Matern
pro dote ejdi declarate, Et de quo Lukowska comorti sua p
re in vim Lebandi dicti Summam Trium Millium Symphonum
simplia debito insensis spopondisse. Deinde Exa Theresiam Bnesky
post decessum Sd Exi Mathiae Lukowski Comortem relictam vid
am Sd Exo Francisco Liwicki secundarie, manto suo in Cro Plocens
Quinta Ante Im. Sancti Mathaej Apli et Evangelistae 1733 Imo
ne ac Summa dotali in B. Bresciae haerenti cum Summar quar
gentorum Symphonum modo simplicis debiti insensisse, Demum
Theresiam de Bnesky primi Sd Exi Mathiae Lukowski C
wski Sd Exo Francisco Liwicki Comortem Sd Exae Barbarae de Sme
reus hae primi Sd Exi Mathiae Bnesky voti alia Sd Exi Joannis
Sneresenski Subjudicis Im Zaserens Conti, Dum Francisco
Paulo et Josepho Bnesky in Cro Plocens Exa vita in Cro
S. Mathiae Apli et Evangelistae 1733 quo Anno pro solutione
premissa Summa Quorum Millium Symphonum dotalis ca
provisione ab Acto insensionis provenienti processu instituse,
Decreto dilationis munimentorum lucrato ejusdem Exae vita post
Im. Visitationis B.V. Mariae 1733 quo Anno in Judicijs Castren
Plocens coram G.E. Liwicki Conjuges Actoreorum Sd E.E. Sneres
wskie Agibus et Brzeskie Actalis Bonorum Bnesky haeredibus et
possessoribus existentibus requisitis per Litteras cum primitivum Decretum
injunctae solutionis de non valentia exolutionis premissae Summae
qui minus de promptitudine exdivisionis proportionate Dotis cum aqui
sita penalitate Quatuordecim Marcarum Polonicalium pro Contraventio
ne et primitiva traditione Decreti Condicti Officij Burgrabialis
in ordine exdivisionis certis correspondentis expuntatae, robore
ejusdem Decreti per Officium Burgrabiale Castrense ad fundum Bo
nesda Exae Tertiae Actoreae. S. Laurentij Martini Eo tempore Anno Cond
candem sortem proportionatam in summa prehabita Duorum
Millium Florenorum cum provisionibus proventione ac processu per
ducto exdivisionis hujusmodi instantes possessionem Exi Liwicki
candem sortem per Officium Burgrabiale exdivisam Contractu

tenutario

de data in Lubostyno Magnæ die 10ma Augusti 1747mo Anno
consepto nambus Contrahentium et Amicis subscripto Pro Mo
Regimshi in mjennalem tenutam ex sola tantum Clitionum
Lberae et importandis mjeminationibus ~~in tuendam~~ exigeandis
dimisse, constat quez totiens dictum D. Franciscum Lisicki quo
Quingenta pinta Tophi Bernum ad rationem, a Pta ol Thereſiæ
de Boreshie Lubowska pro time vidua exportt Comorte, perin
inscripta ab Ill Pro Francisco Breshi percepisse, de totali tamen
pra probatum Lubnes ki ob jpem futurel exolutionis integralis Sum
me scripto manuali quietasse, ac postea Pro Placene Ta Tertiæ
Ante Fm. SS. Fabiani et Sebastiani Martyrum 1756 sd
Anno de nullitate et insubsistentia quietationis manualis per
rationem non subsecutæ Solutionis Summe manifestatum
esse, imo Ta 6ta post Fm. Divæ Annæ D. Virginis Mariæ
1763tio Anno ibidem toties dictum Pro Lisicki D. Justinum
filium Ta Pro Joannis Lisicki Castellani et Brigittam Lisicka Ta
lem Ta Pro Joannis Lisicki Castellani et Brigittam Lisicka Ta
am Virginem ex Ill D. Thereſia Breshka et Mathia Ta
ex Ill Pro Sophia Pilchowska pro genita in utroq Coro procrea
tas sorores interzeuerinas de jure adivalitio in toto et com
de Comertem suam rei prodæ subsecuta cum specificatione
levatæ per se Summe Ducentorum Tymphorum Polon a
Pro Francisco Breshi, liberandi, cationis restantis ibi Simili
Altenius Summe à dictis DD. Breshie pro se reservate quietasse
au extremum D. Antonium Mitodreshi nec et DD. Sigismundi M
rianne comertis nec Lisicki cum Pro Paulum Breshi
Pro Placene Ta 6ta Magnæ Anno proxime elapso nec Sum
me Ducentum Millium Tymphorum Levem et Comertis sub
de B. Breshie pent Adiam sibi seriose renoluti nec provi
sum ab eaz pensitationis, sortis existisse nolle dimpsionis conquerulate
esse, Verum Quoniam ex adverso documentaliter patet DD. Jo
nem et Barbaram de Shreseus hie conjugs pro Capitulatione Contracto
nuptialium Ill DD. Francisco Lisicki et Thereſiæ Breshka Sum
Regalis Breshka primi voti olim Pro Antonij Mahomas hic secun
voti Ill Pri Joannis Grabshi Comertibus, ac ibi jure succes sionibus et
creditoribus ab Substantiam Ill Pri Mathiæ Breshi Concurren
tibus ad Judm Pro Placene delationem instituisse, et Decretum in
inde Condescensionis in Plenibus Ta 6ta in Brzo Festi SS. Inno
centum Martyrum Anno 1740mo ad fundum Brum Breshie exp
tasse, deinde in Anno subsequenti 1741mo Ta 2da post Fm. S. Bar
tholomæi Apti cum ipsis successoribus ac ibi creditoribus esse prolatum
cozq Decreto Majam Substantiæ integralis ad valorem et plenum Sum
Millium Trecentorum Tymphorum per ipsos Judm Condescensionale

reductam

fuisse, onera autem in eadem hereditate Brestiana ad summam
septem Symphonum reduxisse, unde Paternæ fortunæ inclu-
dendo Summam Mille Symphonum per ol S. Mathiam Bres-
tij parentem S. Rosalie de Brestie Matkowska exolutam
ultra onera Summam Duorum Millium Septingentorum
Sexaginta Trium Symphonum restantis sententiasse et Cape-
tij Contractibus nuptialibus ac divisione per officium Burg.
X biale expedita, ac alijs Officiosis debitis de Bonis Paternis SS.
Liskie Grabska et Sedlnicka avj soror per Summam Duce-
torum Triginta Sex Symphonum grossus novem Solidi
unum nummos Tres adjudicatam esse, ex matorna quoq; Sum-
ma Trium Millium Symphonum per ol S. Mathiam Brestij
ol Stal Sophiæ Pisdhowska Comarti Suæ inscripta, olim Fis Paulo
Theresiæ primo Lukowska ultimo voto Liskie, Rosalie primi
Matkowska ultimo voto Liskie secundi voti Grabska Brestium avj
cum Summam Mille Symphonum adjudicatam esse, in quibus
Summis dotalitialibus ac alijs oneribus Paternis tam ista Fis Liskie
Brestium, ac alijs Creditoribus Sorten in Brestie Ead Anno
1741mo per Officium Camle Terrestre Plocens Ta Sedta post
Fm. Exaltationis S. Crucis proportionate e Divisas esse, ad
Decretum e divisionis in Cur Plocens Ta Ida in Vigilia 706.
S. per oblatam porrexisse, ad extremum suo in Judicio pro
batum est ol Stæ Franciscum Liskie suum divisionium ac Contra
tis suis sub jus adritalitatis subjectum contracta ac data in Ma
jo jure Q. Igna Septembris 1750mo Anno consentio ol S.
Mathiæ Kozinski in Summa Centum Symphonum dimissi
se. Proinde Judicium primum Condle S.S. Liskie et Matkowskie
totales Summas Duorum Millium Symphonum Polonicale a Fo
X. Paulo Brestium esse pretendere arbitratur, nonnisi insistendo De
creto ultimario Condli per Judm Terre Plocens in Ordine Con
stituti pretij et liquidationis onerum, Summam de Bonis Pa
ternis et Maternis Mille Ducentorum Triginta Sex Symplo
num Polonicum Novem Solidi unius nummorum Trium pro Ca
pite ol Stæ Theresiæ primo Lukowska expert Liskie accedere
arbitratur, ex quâ quid Summa Fio Sigismundo et Marian
næ SS. Antonij e Matkowski comarti, Summam Quadringen
torum Octodecem Symphonum Grossorum Quatuor Solidorum
Duorum cum provisionibus ab Actu quietationis 7. 3. pt. 6m Dice Anne
Gemitius S. V. M. 1763 ho ad adritalitate per S. Liskie recognitæ
S. veri Brigittæ Liskie Virginis inscriptæ Similem Summam Qua
dringentorum Octo Symphonum Grossorum Quatuor Solidorum Duo
rum Polonic et Maternæ reformationis, Tum aliam Summam Ducento
rum Symphonum et Majori Summa Quadringentorum Symphonum
num per ol S. de Brestie Lukowska villam ol Fio Francisco Lu
kowski Patris Ejusd Virginis inscripta, ultra per ceptam ali
Septem Millium Quingentorum Triginta

530

Summam Ducentorum Tymphenum Restantibus tam scripturis reversalibus contractu inter Dum Pogimski conscripto, quam quittatione authentica de iure adivitalitio recognita a Dño Stanislao Bnesti Bnesti levatam ja Dño Paulo Pelczendam vita proviso uti per Dum Bnesti circa se sustentata adjudicat. duo spectat pretensam Successionem part sterilem decessum Dñi Francisci Bnesti ex Dña Sophia Pilichowska cum olim Dño Mathia Bnesti procreati filij in capita Successorum olim Dñi Thereresie primo Lutowska expart Lisicka postilla primo Spomerska ultimo voto Grabska devolutam. Quando quid Judex suo Condli ex Documentis probatum est D. Mathiam Bnesti Bonorum Bnestiz. haredem, Dñi Dñe Sophie Pilichowska pro tunc Virginis nuptæ Convertis sub futura in Castro Ujazdowiensi Dñe Dñi part Dominicam Septuagesimæ 1710 Gulielmo Sudomam Trium Millium Florenos Polonicos albæ Argenteæ obligatorio mutuo in recompensam Dotis per priorem Dñam Conjugem sibi inscriptæ, mutuo simplicis debiti in scripsisse, premissam dotem Duorum Millium Tymphorum Dño Mathiam Bnesti attestante quittatione authentica cum abrenunciatione in Castro Ujazdowiensi Dñe Ulli Anteiturnali S. Mariæ Magdalenæ 1713 hic Anno decessisse, Decreto Condli Judicij Terræ Plocensis circa liquidationem onerum omnium tam ejusdem in Trina Capita Dñi Joannem Franciscum Thereresiæ ex postilla Bnestich expredicta Dñe Dñi Pilichowska filij et filiæ procreatorum cujus Eorum per Mille Tymphenum devolvisse, sicq. decedentibus sterilibus fatis part Dñi Francisci Bnesti in Successionis ex binis Ejusdem Sororibus procedentes esse sic supra memoratum autem Dum Bnesti Mojnowa Conjugi sub coram Actis Castrensibus Lucovensibus die decima Octobris in Anno 1750mo Summam Quatuor Millium Florenos Polonos inscripsisse hanece in scriptionem ad Acta Castrensia Plocensia 1753mo per oblatam porrectam, adivitaliter Dñe 4ta part Dñi exaud. 1763 Anno mutuam cum eadem Conjuge Testatore et part Mariti defuncti vigore premissorum per Testiorem Dñe Manitalium instituisse tandem Dum Paulum Bnesti die Quinta Julij 1760mo Anno cum eadem D. de Morzny Fratris sui germani Consorte Dño Ejusdem Testamentario Summam Quatuor Millium Florenos Polonos in Bonis Bnestiensibus reformatam, et pro adivitalitate Summam Septingentorum Florenos Polonos Dñi D. de Morzny Bnesti Vicedapifero Volusiensi, talis Summa reformatiali et pro adivitalitate accordata, ac aliis orenibus in Patrimonia hereditate se se extendentibus bona Paterna in modico valore et pretio per Decretum Condle clarificata in onerata esse, Eromde quum premissum nonnisi Successionem de Domo Pilichowiana Dñe

Complementum

Lisicki

Lisickim ac alijs Consuccessoribus videlicet Summam Mille
Tymphonum Colonicalg adjudicat. Quam quidem
Summam per medium dividendo L.L. Brigitte Virginì
in nuptiè Sigismundo Mariannæ Zyl Antonij Sta-
tovnik Lisickim Summam Quadringentorum Tympho
num Colonj citra provisionem ad solvendum a Citatis
Judm Sententiab, alteram similem Summam Quadrin
torum Tymphorum Successores ol Lnè Rosaliè de
Bnestkie ultimo voto Grabska spectare arbitratur
ad extremum quo spectat in dictionem L.L. Matauschich
Tbyrynskich, Grabskich, Krasnienskich de linea ol Lnè
Rosaliè Bnestka ad exhibitionem Litè concurrentium
Quoniam per Decretum Condè in Ordine Liquidationis
provisum deducitur ol L. Antonium Mathomaskich Sum
nam Mille Tymphorum dotis ab ol Lnè Matthiæ
Bnestkich levasse, et in Bonis suis inscripsisse, non mi
si ex Paterna Substantia Summam Ducentorum Triginta
Ex Tymphorum Grossorum Novem solidi unius in B. Bnes
kiè ad solvendum relisisse, Proinde et eandem Summam
cum provisionibus per quinq; a Centum ad similem Summam re
ductis ipsis Successoribus ol L.L. Rosaliè de Bnestkie primo Ma
thomaskich exhibit Grabska à Lnè Paulo Bnestkich citato iuste
solvi debere arbitratur. Decernendo Quatenus L.L. Paulus Bnest
Antecactus, et Franciscus Olszewskich Burggrabius Castren Vis
sogrodien robore donationis in Castro Plocens Grabskiens
Fm. Visitationis L.V. Mariæ Anno pretento 1774to ad
sibi recognite presentium Litis Quæsitor et hæres Summas su
penius adjudicatas, et quidem L.L. Sigismundo Mariannæ Zyl
Antonij Statovnik Lisickim Summam Quadringento
rum Octo decem Tymphorum Grossorum Quatuor Solidor
Duorum ex reformatione aurali cum provisionibus pro Annis Du
decem per quinq; a Centum computatis, Tum aliam Sum
nam Ducentorum Quinquaginta Tymphorum ex Sum
ma Successiva Mille Tymphorum citra provisionem, L.
vero Brigittæ Lisickà Virginì in nuptiè Summam Qua
dringentorum Octo decem Tymphorum, citra provisiones
L.L. Item Brigittæ Lisickà Virginì in nuptiè Summam Qua
dringentorum Octo decem Tymphorum Grossorum Quatuor
Solidorum Duorum Grossorum Quatuor solidorum duorum
ex inscriptione Materna, alteram Ducentorum Tymphor
ex Summa Majori Quadringentorum Tymphorum ex Summa
Tymphorum olim Casimiri per olim Mathiam ejus viduam
in scriptam restantem Tertiam Ducentorum Quinquaginta
Tymphorum Grossi sive de dono Principis Casimiri L.L. Ex
lutam omnes citra provisionem, ree non Successionibus ol Lnè
Rosaliè primo Mathomaskich exhibit Grabska Civitas Summam
dem Ducentorum Triginta ex Tymphorum Grossorum N

Solicitatorium ex aridi reformatione cum provisionibus ad
dictum Summam reductis, alteram Quingentorum Flo-
renorum Successivam de domo Pachoniarta citra portio-
nem et pro Crastino Festi Divae Annae E.V.M. proxime inde-
te, Coram magno Officio Actis Castreng Capitanealibus Subpe-
na Damnationis in Casu contraventionis circa manifestatio-
nem faciendam publicandae, nec non in Sublatione eorun-
dem Damnationis in Consilio Fu Ulpiti Sti. Stephani Duae Partes De-
clamationis in Consilio Fu Ulpiti Sti. Stephani Duae Partes De-
clamationis in Consilio Fu Ulpiti Sti. Stephani Duae Partes De-
anno proxime elapso ex parte E.E. Sigismundi minorennis nec non Anna
E. Antonij Stilowski Conortis et Virginis immunitae Lisiowa
super E. Francisco Chrzanowski obtente et publicate penam simi-
cem Quatuordecem Marcarum Polonicalium ad manus E. Antonij Stilo-
dowski Manu Causam prosequentis previa omissa Summarum
Originalium mulctationem et locatione indigentium in Bonis
manibus providendae securitate Stant et realiter enumerent Luta
pena Septem Marcarum Polonicalium Carti E.E. Stilowskiorum
in Termino et subnixore suprapositis, Judicio suo totu in in-
et Facti Declinda, Quantum Spectat Inventarij res mobiles
Defuncti Stenibus Fatis Dl E.V. Francisci, Derelictas per Suc-
cessores pretensas. Quoniam Decreto Consilii Fundi Bo-
Mescie Fu Ulti post Festa Sollennis Sti Pentecostes
1776 Vlo Anno prolato ad Acta Castreng Plocens Sabbo post
Octavas F. Sti Corporis Christi Dominii Eius Anno pro-
xime lapsu, Dl G. Catharinam de Monjny Dl E. Francisci
Brzeski Consortem relictam Viduam earl res mobiles
pt. Mantum suum divendidisse, Summam provisionem re-
bus congregatam in Funeralia ac Suffragia ad Sti pia Loca
ta pro Animabus pie defuncti Mariti Expositae
X monetariae clade pestilenti exhalata fuisse, ea restitutionem ac
bonificationem premissorum cas Decreto liberam pronuntia-
tam ipse proinde Judicium et Moderamen Successores ad
pro Paulo Brzeski restitutionem seu bonificatione
premissorum non posse pretendere, Judicium Arbitratur
Quo Spectat Inditionem E.E. Caroli Joannis et Fabi-
Brzeskich Dl Ei Christophori Filiorum, Dl vero Dni Andreae
Nepotum. Quoniam Judicio suo Consilii Dedicitur Dl Dd.
Andream Brzeski et Annam Ignatium Stanislaum Brzeski
Dl Dni Mathiae Brzeski Parentes, vero Paulo Brzes-
kimodernis Actis Quo inscriptione Authentica re-
in Vicio proferens Sabbo post F. Visitationis B. Mariae
Anno 1702 recognita in Summa Quadringentorum
Flor Polon albae Argenteae albi pro Canto mercato
mod Jaste E. Paulo Brzeski Possessionis Obligationis
Agros in Jucum Z Mihisse, Et Carolum Brzeski

Trabren—

Fratrem natu majorem suum et DD. Joannis Petri Bnesch
Fratrum suorum Cons. D. Paulum Bnesch Coram Actis
Castrens Plocens Fo Sto ipso Die Festi Scapularis Beatissi
mae V. Mariae 1760mo Anno de promptitudine exem
ptionis Sortis per Patruum suum et Jo Stanislao Bnesch
Actibi ibiq; ave invadiatae, ipsius vero remittentis in elevandae
Summae ac dimissione Agrorum conquerentium et Mani
festatum ope, Proinde Judex praesens parendo justitiae exem
ptibati cadi sorte seu agri obligatis adinventis, decernit Pa
tenus Dd. Carolus Johannes et Petrus Bnesch heredes Sum
mam Quadringentorum Florenorum Polonor albae Argenteae
absq; provento monetae D.D. Paulo Bnesch Francisco
Olpeuski Burgrabis Castrens Ulsogrodiens praesentaneo
heredi in et pro Crastino Ft. Festi Annae Semimicis D.
Virginis Mariae Anno praesenti indicenti Solvant, DD. vero
Bnesch seu Olpeuski Summam eandem levent, de Agris
Condescendat et Ejusdem instrumentationibus in obligatione
Authentica specificatis D.D. Bnesch in una Septima
na post levationem Summae dimittat sub pena ba
nitionis inibidem Coram Officio et Actis Castrens Plo
cens tamen Termino non Solutionis aut non levatio
nis Summae quam non dimissionis Agrorum in Casu
Contraventionis Super parte contravenient publicanda.
Lucta pleno Trium Marcarum Polon. Certi per
Partem ab invicem Compensanda, Judicio suo tollendo
imminenti solvendo. Decreti praesentis Vigore

Adamus Wilczewski Camerarius Terrae
Plocensis mpria.

Officium praesens Civ. Capit. Plocens. ad Oblationem D. Josephi Podczaski Decani Cathe
dralium in Regno infimus nominatus officiose per impetitionem Judicem Camerariatus Terrae
Prolatum manuq; Ejusdem Mti Camerarij propria Subscriptum requirentis ad Actorum
Actibij penes Ingrossatum suscepit in Tenore sequenti. Inserratus / Originali Ejusdem De
creti circa Acta Relictum.

In Civ. Plocens. Sabbato in Vigilia Festi Nativ. S. Joannis Baptistae pro valore Die 23 Mensis Junij Anno Dni 1775to.

Inter GG. Lisickie
et Brieskie in B.
Brescie Decretum
et 1775to. Anno.

D DDD

534

Actum in Civitate Sacrae Regiae Maiestatis Plocensi Domoque olim Infidelis Jacobi Jezkowicz, idque in termino designato condescensionis Feria secunda post Dominicam Septuagesimae scilicet die Decima tertia mensis Februarij proxima Anno Domini millesimo Septingentesimo Septuagesimo Quinto.

Coram Mcd Francisco Ciołkowski Notario Trni Plocens Judice Condlli in praesentia MM. ac Gsor Thomae Rosciszewski Pocillatoris Raciąziens Gregorij Woźnicki Vicesregentis Crens Plocens Ignatij Pintowski Petri et Lucae Jeżow Sigismundi Skwarski Pauli Chmielewski Stanislai Jabłoński Simonis Krzywkowski ac alior Plurimor Nobilium ad actum praesen congregato nec non Mlis Rm Gnalis P. Valentini Michalak de Czerszewo Authi et Jurati Actui Psens adstans ad eunae acclamans

Judicium Notariatus supraescrum Condlle insistendo Decro Judicii sui de actu eius in Płocko Fra 2da ante Festum Sanctae Agnethis Virginis et Martyris proxa scilicet die decima sexta mensis Januarij Anno 1775to Inter MM. Josephum in Zakrzewo Zakrzewski Pocillatorem Sieprcens et Judicem Crens atq Josephum Zielinski Notarium Crens Plocens tum et Gsos Josephum Ciołkowski Camerarium Paulum Żołtowski Vice Notarium Trres Plocens ab una Lucam Cieslinski Simonem Jurowski Adrianum Łukowski Bartholomaeum Wołowski ad Substantiam ~~tum et~~ ob Perfidiam Infidelem Judaeum Jacobi Jezkowicz Mercatorem Plocens Creditores concurrens Parte ab altera prolato pro die hodierna in Actu contenta in Fundum Binar Domuum unius integre alterius medietatis ob Perfidi et Infidelis Jakub seu Joachym Jezkowicz propriar et fatis eius derelicto condescensurum et ut idem Judicium mente supraescri Decri collocationem Creditor per Decretum Condlle officii Camerarialis expedita revideat et si opus fuerit melioret Partesq pro exigentia totius Negotii ad contenta Terminor finaliter disiudicet et moderetur Cuius decisioni Partes

parere

Inter 22. Lipsiae et Praeskie in B.

320

Parere et acquiescere sub prena Banitionis super Parte contra
niente publicanda teneant de premissis latiore in re emanante
precustodita pmis secuntate publica Actibus iudicialis congru
voce Mis promulgata conclescendit et Iurisdictionem suam
fundavit Parteq ad inscribenq compantigionem acclamar
mandavit quibus acclamato et quia Acto et Recitationibus
ad Substantiam ob Perfidi et Infidelis Judei Jakub seu Joc
chym Jerkowicz satis clare facto concurren Mis Josepho in Ladi
slao Lakrzewski Bailatore Sigillare et Judice Cive Plocensi Pbi
Officio Josepho Zielinski Notario Cive Plocenq Acto per Prov
Primosdmum Zielinski Cam Josepham Piotkowski Camera
um Trium Plocenq Acto et eunde Pro Paulo Zolkowski vice Vota
Im Plocenq Actore pbi Pro Matheo Krzyzkowski Burgrabio
Cive Plocen Actore pbi Pro Luca Cieslinski Actore per eunde Pro Sim
ne Turowski Actore per Pro Sigismundum Skwarski P. Thoma Ch
lowski actore per eunde Pro adriano Lukowski actore per eundem
Plebe in Christo Patre Nicolao Piotkowski Hiacintho Junga Con
ventus Plocenq Archimis St. Benedicti Acto per Dum Mathaeum Pi
kowski Famato Luca Wizgowski Actore pbi Famato Bartholomeo
Wrzbicki Acto per Famatum Constantiam Wrzbicka in assistent
Famuli Casimiri Bredzynski Illustri admodum Dnolo Fabiano
krewski Preposito Bulcoviens Actore inficiens pbi Nro Casimo Bred
zynski Camerario Tm Postinen Indicenq per Dum Joannem Ma
chowski Pro adamo Milobkowski Ex officio delitato per Dum Sigis
mundum Skwarski Infidelibus maxd Carna citato pbi Rebel
cta et Succoinbus ob Infidelis Jakub Jerkowicz Wulek masko
wicz et haia Coniugibus Parte adherenti citata per eunde Infidi
lem Wulek markowicz suo et conq citator Nne pbi Famato Casi
mino Bredzynski Cive Plocenq inficiente Actore pbi Comparenq
et secum iudicii controvertenq quar Partium controversiis Actu
tis quantum spectat Actoratum Illis admodq Dnoli Fabiani Ni
krewski Prepositi Bulcoviens modo primum in Compantion
Decri ex quo Psens pagit Actus Corellis intranq cum mandi

to virtute scripti manualis ad Substantiam ob Perfidi et Infide
lis Jakub seu Joachym Jczkowicz mercatoris Plocensis fatis dereli
ctam recurrens siquidem per Decretum iudicii sui melioratio collo
cationis ac pro exigentia totius negotij praesens in Causa deman
datum est Illustris verò admodum Rndus Fabianus Miszewski in An
teriori Termino Condnis Jus suum non reproduxit cujus Liquida
tio praetermissa probat proinde suspensa resolutione collocationis
Creditorum in anteacto Trnd condnis Liquidator ac decisione toti
us negotii ad contenta Terminor ad Liquidationem interesse ejusdem
Illtris admodum Rndi Fabiani Miszewski Praepositi Bulcoviensis iudici
um praesens Concelle accessit Quoniam ex repositis Documentis iudi
cio suo constat ut pote ex scripto manuali die vigesima Maij
Anno 1772do Plocae ab olim Perfido et Infideli Judaeo Jacobo sive
Joachimo Jczkowicz in rem Illustris admodum Rndi Fabiani
Miszewski Praepositi Bulcoviensis super Summam Quindecem Au
reor Hungaricalis et Florenorum Polonicalis Quindecem modo debito
rio dato Quotam praemissam eundem Infidelem Judaeum accepis
se Illustrem vero admodum Rndum ex vi inscripti fori attedicto scri
pto pro solutione praeallegatae Quotae ad officium Crenae Plocensis
testante ~~[illegible]~~ condemnatione sub actu Feriae secundae post
Dnicam Exaudi ut pote die 24 Maij Anno 1773tio super Infi
deli Judaeo Jacobo seu Joachim Jczkowicz mercatore Plocensi obten
ta actionem instituisse post fataq ejusdem Perfidi et Infidelis Judaei
Anno eodem coram actis Crenae Plocen Fra 2da post die Festi Sancti
Petri in vinculis scilicet die 2da mensis augusti per mtem Rm Gene
ralem Providum Hiacinthum Zdonski de Lukowo authum et
Juratum in Domum suprascri Perfidi Infidelis Judaei fatis dere
lictam attedictum Illustrem admodum Rndum Miszewski intromis
sum esse Quo circa iudicium decernit Quatenus idem Illu
stris admodum Rndus Miszewski realitatem suprascriptae Sum
mae Quindecem Aureor Hungaricalis et Florenor Quindecem
Polonicalis scripto superius de data et anno exarato iuste

ad persolvendum

ad persolvendum Ei à Derelicta et Successoribus olim Perfidi Infidelis iudaei Joachim Jezkowicz debet comprobet idq in instanc et Quoniam idem Illustris admodum Rndus praevio Consensu ab officio authe sibi dato satisfaciendo sententiae iudicii suj solemnitate statui Spiritualis conveniens observata iudicialiter comprobavit proinde attento ejus iuramento. Summam altedictam Quindecem aureorum hungaricalium et Florenorum Polonicalium Quindecem liquidam esse agnoscit et inter Creditores modo infrascripto iudicium collocandum habere vult et declarat determinata itaq modo quo supra Liquidatione Summae Illustris admodum Rndi Fabiani Miszewski in Decrum Antenus Condle non intrans resolvendo suspensionem superius factam ulterioribus Partium controversiis exauditis exigente negotio et Multitudine onerum ad meliorationem non tantum collocationis Creditorum sed etiam medietatis Domus olim Perfidi et Infidelis Jakub seu Joachim Jezkowicz insimul cum Perfido et Infideli Judaeo Wulek markowicz habitae de novo Extructae iudicii et Scamnorum Binorum in Proseucha manens imponendaeq Taxae ex commoditate loci Judicium accessit et ad revisionem earum condescendit quibus revisis medietate praefatae Domus ac Scamnis Binis in Proseucha existens quoniam ex reoculis iudicio subiecta apparet in Loco commodiori plateaq a Foro publico Civitatis sitta Domum olim Perfidum infidelem Judaeum Jakub sive Joachim Jezkowicz insimul cum Perfido et Infideli Wulek markowicz Extructam habuisse tamen eandem nec dum finivisse tum et Scamna bina unum masculum alterum Femellum Oratoria altiori loco excellentia fatis olim Perfidi Infidelis Judaei Joachim Jezkowicz in Proseucha reliquisse eisdem per Judicium suum Condle revisis sententia officii Camerarialis Anteactae Condnis meliorata Judicium praesens Condle maiorem imponit taxam et quidem super medietatem praefatae Domus Summam Centum viginti Quatuor Aureorum Hungaricalium iam autem super Scamna quodlibet Scamnum

Duodecim

Duodecem aureis hungaricalis et Florenis binis taxando pro Utrisq
viginti Quatuor hungaricales aureos et Florenos Quatuor in
unum efficiens Summam Centum Quadraginta Octo aureor
hungaricalis et Florenos Quatuor Polonicalis ad collocationem modo
infrascrip Creditorum Primitivi Juris statuit et in eadem medietate Do
mus ac scammis binis sive Summa Centum Quadraginta Octo
Aureor Hungaricalis et Florenis Quatuor Polonicalis primo loco
ex vi Scripti die 17ma Mensis 10bris Anno 1769no Plociae dati
Gsum mathaeum Krzywkowski Burgrabium Crene Plocene cum
Quota Quinque aureor hungaricalis Judicium collocat deinde se
cundo loco Gsum Paulum Zoltowski Vice Notarium Trem Plocene
Robore ejus itidem Scripti die 20 Decembris Anno 1771 Itidem Plociae
assecurati cum seorsiva Summa Tredecem aureor hungaricalis
manendum inter Creditores declarat Tertio loco Magnificum Jose
phum Zielinski Notarium Crene Plocene cum Summa Ducentor Nona
ginta Duor Florenor Polonicalis efficiens in aureos hungaricalis Sexdecem
aureor hungaricalis et Florenor Quatuor Decrd Crene Plocene Feria 2da post
Dnicam Conductus Paschae in anno 1773tio adiudicata iudicium
ponit atque Quotam Sex aureor Hungaricalis et Novem Florenor Polo
nicalis Gso Lucae Cieslinski propriam Decrd Crene Plocene ad Scriptum
manuale adiudicatam iudicium Quotae praemissae Quartum indi
gitat Locum tum quoq Rlgsam in Christo Patrem Nicolaum Ciołko
wski Conventus Ordinis S. Benedicti mente scripti manualis perdo
Infidelem Joachim seu Jakub Jerkowicz mercatorem Plocene
die decima Sexta Julii Anno millesimo Septingentesimo
Septuagesimo secundo dati cum Summa Triginta Octo aureor
hungaricalis et Novem Florenor Polonicalis iuramento Evicta Quin
to iudicium collocat loco atq Gnosum Josephum Ciołkowski Came
rarium Trem Plocene cum Summa ejus propria scripto assecu
rata et iuramento Evicta viginti Novem aureor hungaricalis Sextum
locum eidem Gso Ciołkowski iudicium occupare declarat ad extremum
meum Josephum Zakrzewski Pocillatorem Sieprcene virtute Scri
pti die 7ma Julii Anno 1772 Plociae dato

540

pti manualis die prima octobris Anno 1772do dati cum Summa Quadraginta aureor hungaricalis Juramento Evicta et prodi quida agnita respective Intromissionis per mtem Rm Gnalem Providum Valentinum michalak de Bonis Czerszewo authum et Juratum ad medietatem Domus olim Perfidi et Infidelis Joachim Jeskowicz officiose acceptae in eadem medietate Domus Septimo loco collocandae iudicat Quas quidem Summas in unum coagulatas efficientem Summam Centum Quadraginta Octo aureor hungaricalis et Florenos Quatuor Polonicalis ad medietatem altedictae domus et Bina Scamna prout primitivi Juris Creditor propias Decreto ante actum Condlli Liquidatis Juramentoq Evicto Judicium praesens Condlle applicandas habere vult et declarat Finita itaque modo quo supra collocatione Summar et earum applicatione siquidem per Decretum Condlle Cameranatus Iris Plocensis ante actum Domus subatema integra olim Perfidi et Infidelis Judaei Joachim Jeskowicz in Summa Trium millium Sexcentor Florenor Polonicalis in aureos Hungaricales ducentos efficiens taxata esse probatur proinde Reliquos Creditores Posterioris Juris ad collocationem modo infrascripto specificatis cum Summis eor per Decretum Liquidatis ac iuramento Evictis ad eandem Domum sive Summam pro taxa adinventam iudicium regulandae iudicat et quidem in primis Gsum Simonem Jurowski Burgrabium Crenensis Plocensis cum Summa Octo aureor hungaricalis et Floreno uno Polonicali locum octavum obtinere agnoscit Deinde famatum Wiribicki virtute assecurationis de actu Fra 3tia in Crastino Festi Sanctor Trium Regum Anno 1772do coram actis Civilibus advocatialibus recognitae cum Summa Sexdecem aureor hungaricalis Nonum locum habere declarat atq famatum Lucam Wirgowski ad praescriptum Scripti manualis die 23 9bris anno 1772do cum Summa Novem aureor hungaricalis decimo loco iudicium manendum declarat tum quoq Gsum Thomam Wolowski obloquentem Scripti Manuali die tertia Junii Anno 1772 dato Centum Tynen Specifi

cato

cato in Florenos Centum viginti reducendo ex quibus Florenis In
aureos hungaricales Numerando efficiens Summam Sex aureos
hungaricales et Florenos Polonicales Duodecem loco undecimo Iudi-
cium ponere declarat ac deinde Gsum adrianum Zukowski testante
eius scripto manuali anni 1773tii cum Summa iuramento Evicta
viginti Sex aureor hungaricales et Novem ~~aureor hungaricales~~ Flore-
nor Polonicales Duodecimum locum habere iudicat Deinde Rlgsum in
Christo Patrem Junga Ordinis Sancti Benedicti cum Summa Quinque
aureor hungaricales Decro anteriori liquidata et per citatam partem pro Rea-
li agnita, decimum tertium Locum obtinere determinat tum quoq
Famatum Bredzynski cum Summa Centum Florenor Polonicales
efficientem in aureos hungaricales Quotam Quinq aureorum
hungaricales et Decem Florenos Polonicales Decro Condli adiudicata
loco Decimo Quarto iudicium collocat Insuper Famatum omephri-
um Kieynik cum Uno aureo hungaricali locum Decimum Quin-
tum inter alios Creditores iudicium ponens declarat siquidem
Illustris admodum Rndus Fabianus Miszewski cum suo onere
virtute scripti Die vigesima Nona maij anno 1772do dati manu
dto Perfidi et Infidelis iudaei Joachim Jezkowicz propria subscri-
pti in Comparitionem praesens Decri modo primum in trans-
realitatem Summae suae Quindecem aureor hungaricales et Flore-
nor Polonicales Quindecem iuramento Evincens collocationem
superiorem infert et concludit cum tamen Evictio ultimarie prae-
senti in iudicio subsecuta esse probatur Legalitas eiusdem Scripti
non nisi ab Evictione dependet Proinde Eundem Illustrem admodum
Rndum Fabianum Miszewski Praepositum Bulcoviense non
posse cum eius debito altiori collocare loco quinimo eundem
Decimum Sextum Locum inter alios Creditores iudicium deco-
cupare declarat post vero easdem Summas Originales Pro-
cessum Mci Josephi Zielinski Notarii Crene Plocene ad Summam

Septem

Cathogoni Zukowski

Septem aureor hungari cal et Duodecem Florenor Poloni cal
reductum ultimo Loco iudicium collocanae habere vult et de
clarat Quas quae Summas suprascras Creditoribus posterio
ris Juris ad Domum subaltemam Ducenae Aureis hungari
cal p iudicium Cameraniatus in anteacto Termino Condnis taxa
tam indigitare competere debere iudicium arbitrat Quoniam verò
suprascri Creditores superius specificati et in Domo integra subaltemo
per ot Perfidum et Infidelem iudaeum Joachimum Jerkowicz rea
dificata non maior Summa quam Centum Unius aureorum
hungari cal et Florenor Poloni cal Quatuor collocata esse demon
stratur Praefata verò Domus Judaica Ducentis aureis hungari
cal Decro anteriori Condli taxata esse probatur Proinde Reliquum
taxae Pretensioni Mfici Bratoszewski ex scripto manuali de data
ejus Die quarta Aprilis Anno 1773tio Plociae datuato Emicanae
obnoxium ad Evictionem Subsequenae per Decretum Condlle su
spensae iudicium manenae determinat et post subsecutam
Evictionem Gso Jaworski demandatam in eadem Domo sive
eius taxa ad Ducentos aureos hungari cales imposita suo tem
pore Liberam repetitionem si voluent iudicium praecommit
tit Interea verò Creditores modo suprascro collocatos et quae
primitivi Juris in medietatem Domus insimul cum Perfi
do et Infideli Wulek markowicz habitae et Extructae tum
et Bina scamna unum masculum alterum Femellum
in proseucha exstane ad Summam Centum Qua
draginta Octo aureor hungari cal taxata posterioris verò
in subaltemam Domum de novo edificat ad Summam
Ducentor aureor hungari cal taxatam salvo onere Mci
Bratoszewski ad Evictionem subsequenae Gso Jaworski per
Decretum anterius Condlle officij Cameraniatus demandatam

illiquide

illiquide relicto Judicium voce supra scn in Actu contenti Mlis intro
misit et in pacificam Possessionem tradidit et eosque pacifice reli
quit Ac supra satos Creditores iuxta collocationem superius exaratam circa
praedictas Domos et Scamna bina in iuribus suis iudicium conservandum
habere vult ac Declarat Decn praesenti vigore
Franciscus Kotkowski Notarius Trnus Plocensis Judex Condescensorius

Officium praesens Crenae Capitli Plocensis ad Oblationem Gsi Pauli Dmie
lewski Decrum Condescensoriale Infrascrum hic Plociae inter Ptes
Intro Contentas per Jdm Notariatus Trnae Plocensis plahim Manuque
ejusdem Judicij Subscrum reproducentis ad Acticanae actisque praesentis
ingrossanae Suscepit In Tenore Sequenti (Inseratur) Orginale ejusdem
Decn circa Acta relictum.

In Crō Plocensi Fa 5ta post Dm Septuagesimae proxima Scilicet Die
Decima Sexta Mensis Februarij Anno Domini Millesimo Septin
gentesimô, Septuagesimô, Quintô,

Probatio Prob

Actum in Fundo Bonorum Zakrzewko Sabbatho post Dominicam Judica Quadragesimalem proximo Scilicet die Octava Mensis Aprilis Anno Dni 1775to

Coram Gnoso Josepho Ciołkowski Camerario Terrestri Plocen in presentia Gg et NN. Nicolai Karwosiecki Venatoris Vinnicen Mathiae Stawrypinski Valentini Zołtowski Burgrabij Cres Plocen Pauli Machczynski, Alberti Kotarski, Pauli Brudnicki, Mathiei Czarnomski Mathiei Zgorzelski, Josephi Białłoskorski ac aliorum plurimorum ad Actum presentem Congregat, nec non Mtis Regni Gnatis Providi Simonis Aperias de Włoczewo Authentice et Jurati ad Acclamandum Actum presentem assumpti et Eundem acclamantis

Officium Cameraniale Terrestre Plocen Condescensoriale in Virtute Decreti Terrestris Plocen in Płocko Feria Secunda post Dominicam Rogationum Scilicet Die Nona Mensis Maj Anno elabso 1774to Inter Gnsos Casimirum Kotarski et Apoloniam de Koskowskie primi ob Gnsi Georgij Kotarski Secundi ex post Vitiolim Gnsi Adami Stawrypinski relictam Contem Viduam tum Abtem Petrum Kokoszczynski Actum ab Una, et Gnsam Mariannam de Gajewskie ob Gnsi Joannis Stawrypinski relictam Consortem Viduam Dominam ac Laboriosos Joannem Tkaczyk Blasem Petrum Dulak, alterum Petrum Matusiak, Mathieum et Albertum Malecki, Lucam Parzych, Thomam Famulum Aggrestem ac Casimirum de Bonis Kolczyno Subditos Citat parte ab altera lati injunctae ad Fundum Bonorum Zakrzewko Condescensionis Judicij Sui aut Gnosorum Cameraniorum Terrium Plocen Captato tempore facta tempestiva Avisatione mutuo Partium Sumptae Conducendorum

545

in Ordine de Violentijs Turnis injurijs ademptione Fundorum
Investigationis, Inquisitionum Expeditionis Juramentorum exceptionis
Satisfactionis Omnimodae Cui et a quo Competierit praestandae de man-
dationis Partium in Omnibus et Singulis praetensionibus Nihil in-
tactum et irresolutum relinquendo finaliter pro Exigentia totius nego-
tij decisionis Cujus decisioni Partes parere Sub poena Banitionis
Super Parte contravenente publicanda Districte Sint Latius Eorum
Decreto praemissa in se edisserente ad Fundum Supra in Actu Con-
tentorum Bonorum Zakrzewski ad Requisitionem Utrarumque Partium Conde-
scendit, Jurisdictionem Suam Officiosam provisa prius pace
et Securitate Circa Actus Ejusmodi Servari debita fundavit
et Partes ad Juri parendum Comparitionemque Inscribendae dicto
Mrti acclamare mandavit. Quo in Termino Acclamato-
rio Partibus et quidem Gnsis Apolonia de Koskowskie primi
olim Gnis Georgij Kotarski Secundi expost Voti ob Gnis Ad-
mi Starorypinski relicta Conte Vidua Matre et Casimi-
ro Kotarski in primo Matrimonij Thoro procreato Filio Actori
pariter Gnso Petro Kokoszczynski Anteacto Famulo Simili-
ter Actori per Gnsum Casimirum Kotarski: Citata et Vi De-
creti rejectionis ad Terminum praesentem Condescensionis
in Raciąt Feria Secunda post Festum Purificationis Gloriosae
Simae Virginis Mariae Scilicet Die Quinta mensis Febru-
arij Anno praesenti inter Se et Eundem Gnsum Casimirum
Kotarski respectu Circumscriptionis Lati Actrice Mfica
Marianna de Gajewskie olim Mfici Joannis Starorypin-
ski relicta Consorte Vidua Domina Suo et Subdito-
rum Suorum nomine praeter Comparentem et Secum Judicii
Controversiae, Quibus Partium Controversiis Officium
Condescensoriale exauditis. Quoniam Causae praesens

intuitu

intuitu ademptionis Fundorum inter praemissas Partes in Comparitio-
nem intrantes Principales exortarq cum alijs ibi Specificatis
inculpatis exinde Violentiarum attento Termino ex Parte Suprascri-
ptorum Gnosorum Starorypinska et Kotarski ac aliorum Actorum Citra
Terminum alterius Partis videlicet Officii de Gajewskie Sta-
rorypinskie Solam nonnisi Circumscriptionem in se Complectens
intitulo praesenti in Judicio est promota. Proinde Judicium Ante
Omnia ad revisionem horumce Fundorum, ut Sibi Partes obiciant
ab utrinq ademptorum de quo res Principaliter agitur cum Pro-
pinquis Vicinis Status, Latifundiorum Metas quamlibet Sortem
distinguens, ut se asseruerunt gnari, in praesentia Utrarumq Par-
tium inter se Disceptantium accessit. Quibus revisis, Eisdemq
mensuratis Suspensa tantisper resolutione necessaria esse Inqui-
sitionem tam in Probationem objecti quam in Emendationem
Innocentiae Suae instantanee edicendae Cessat et Additur
Mtis Judtis ad pronuntiandam Super Incorruptionem
Testium Juramenti Rotham praestiterunt tam Gnosus Sta-
tarski, quam Officia Starorypinska Suae et Aliorum nomine
Quo attesto Interrogatoria Conscribant et Sibi abinvicem
Communicent Eadem cum Pari Testium numero nonta-
men in Terminos intrantium Communicata Subscribant
Conscripserunt, Communicarunt et Subscripserunt Ju-
dicium itaq Condescensoriale ad Expendiendam hanc Inqui-
sitionem accedere voluit. Verum Quoniam praemissae
Partes evitando amara Juris praelia finemq Litibus
ponendo Amicabiliter inter Se Composuerunt Complana-
tionemq Conscripserunt hanc Manibus Suis et Ami-
corum Actui Condescensionis assistentium Subscriptis Sub-
scripserunt et ad Approbandum Officio Condescensoriali

ad approbandum porrexerunt in tenore sequenti Między JMć
Panem Kazimierzem Kotarskim niegdy JPana Jerzego Kotar
skiego Synem Swoim y JMć Pani Apolonij z Koskowskich Pier
wszego niegdy JPana Jerzego Kotarskiego a Powtornego Zas
małżeństwa JP. Adama Starorypinskiego pozostałey
małżonki wdowy matki za ktorą tenże JPan Kazimierz
Kotarski Zapisuie się y pokoy ręczy tudziesz za JPana Piotra
Kokoszczyńskiego Sługę przeszłego swego Jmieniem ubodem
Zapisuie się Ziedney a JMć Panią Maryanną z Gajewskich
niegdy JPana Jana Starorypinskiego pozostałą małżonką
wdową z drugiey strony Staie się Komplanacya y nieod
mienne postanowienie między stronami, a to Zważając
dalsze między sobą Jnterweniencye Zaszłe Manifesta
Protestacye, Wizyę, że y Dekret Ziemski Płocki pro Ter
nali praemissorum decisione między stronami wypadł ja
koż y na dniu dzisieyszym wziąłby swoy skutek, tylko
szczegulnie pretio amicitiae Ugadzając się a nayprzod Wi
dząc to że Gruntu kawał przy Granicy Karwoneka Ka
pitulnego leżący y przez Poddanego Błażeja z Kol
czyna iest wykrudowany, ktorego się liczy in numero
Prętow Szesnaście, ktory Grunt leży na Kolczynie Ma
łysach directe JPana Kotarskiego. Prawem dziedzic
twa do JPana Kotarskiego należący. bez wiadomości
tegoż Uzurpowany. A że też przez Poddanych Zakrzewka
w drugim mieyscu wedle tey Roli Prętow Siedm przy re
wizyi Officiosae Uczynioney, także też przez Macieja Chło
pa z Zakrzewka Zchłd Panow Kotarskich iest Używany
ktory grunt directe należy do JMć Pani Starorypinskiey

y na dniu dzisieyszym wyznaczony y Palami Zabity, tudziesz
tenże JMć Pan Kotarski mając Aktorat drugiey Kategoryi
przeciwko teyże JMć Pani Starorypinskiey Pani, także Ja-
nowi Tkaczykowi, Błażejowi Piotrowi Dulak, drugiemu Pio-
trowi Matusiak, Mateuszowi Woyciechowi Małeckim, Łuka-
szowi Parzychowi Tomaszowi Kazimierzowi y innym z Dobr
Kotczyna Poddanym a to respektem Uczynionych Szkod w
Łąkach y Zbożach przez wegnania Inwentarza o Uczynione
Krzywdy, Pobicie y inne Okoliczności JPanu Kotarskiemu po-
czynione, takteż JMć Pani Starorypinska Mając Reconventio-
naliter Process y Dekret exportowany tak respectu Coram
scriptionis honoris Intaminati, Jako też y o Wiolencye ten-
że Process iest ex Utraq Parte uformowany. A że na dniu
dzisieyszym z Wynalazku JchMć PP. Przyiaciół. Znalazło się
medium y Rekompensa JMći Panu Kotarskiemu nastąpiła
przez JMć Panią Starorypienską za którą temuż JPanu Ko-
tarskiemu podług umowy między Sobą postępuie Złotych
Polskich Sto dwadzieścia dico 120 którą Summę taż JPani
Starorypienska we dwie Niedzieli po Swiętach Wielkono-
cnych to iest Feria Secunda post Dnicam Misericordie ukoń-
ku teraznieyszym przypadaiącym. Po wyliczoney zaś tey Sum-
mie tenże JPan Kotarski Imieniem Matki X. Swoim Kwi-
tować będzie JMć Panią Starorypienską Actis Authoris
e Converso z Swych Manifestów Protestacyi którekolwiek
nastąpiły Kwitem Autentycznym Rekognicyą Coram Acta
Stwierdzić będzie powinna. In Perpetuum zaś Przyiaźń Są-
siedzka między Stronami Pierwsze mieysce mieć powinna
Poddani zaś Kłótniów żadnych wszczynać za przykazaniem

Pani Swiey nie powinni. tę zaś Komplanacyę Strony obydwu
tam in toto, quam in minima Parte. Strzymać powinny
y one z Judicio Condescensoriali ad Approbandum podaią
na co dla lepszey Wiary y Waloru podpisem Rąk
Swoich stwierdzaią. Datum w Kolczynie Decima die Apri-
lis idq Sub Celebratione Condescensionis Roku 1775tego
Kazimierz Kotarski Swoim y Matki Swoiey Imieniem rę-
ką trzymaną. Maryanna Starorypinska ręką własną
Antoni Karski manu propria. Antoni Rościszewski przy-
tomny manu propria. Walenty Żołtowski Burgrabia
Grodzki Płocki przytomny manu propria Jozef Kolczyn-
ski przytomny ręką trzymaną Mateusz Czarnowski przy-
tomny ręką trzymaną. Mateusz Zgorzelski przytomny rę-
ką ręką trzymaną. Maciey Małarski przytomny ręką trzy-
maną. Proinde Judicium Condescensoriale approbata prae-
inserta Complanatione Judicii Standa per omnia Eius adinve-
nit et decernit Quatenus Mfica Marianna de Gajewska
Starorypinska ad montem Gurden Complanationis Summam
Centum Viginti Florenorum Pol. Gnoro Casimiro Kotarski in
pro Feria Secunda post Dnicam Misericordiae in Anno
praesenti proxime Incidenti Sub poena Banitionis In Casu
Contraventionis Coram Officio et Actis Crae Plocen Circa Ma-
nifestationem faciendam publicandam Solvat et realiter enumerat
Amplius Utrae Partes in Possessionibus Sibi non impedi-
ant. praemissamque Complanationem in Omnibus Punctis
inviolabiliter manutenere debebunt. et tenebantur Pro-
testationes Manifestationes Visiones totumque et integrum
Processum hac in Causa inter Partes emanat. Judicium
Condicionale tollit Suffert et Annihilat Decreti solum Vigore
Josephus Cutkowski Camerarius Terrestris Plocen

Officium praesens Crenae Capit. Plocensis ad Oblationem Jnosi Rochi Straszewski Decretum Condle in ~~Vandu~~ Bonifacium Zaleszewski infenius nominanae ~~pro~~ Officiose per Infrascriptum Judicium inter Partes infenius nominanae prolatae ~~Manu~~ ~~manu~~ Ejusdem Judicij subscriptum reproducens ad Acticanae Actisque praesens ingrossanae suscepit in tenore sequenti (inseratur) Originale Ejusdem Decreti circa Acta Relictum.

In Cro Plocensi Sabbô post Dnm Conductus Paschae proximo subiecto Die 29 mensis Aprilis Anno Dni 1775to.

Actum in Fundo Bonorum Villae Kol
czyno Jawne idque in Termino Condescen
sionis Feria Tertia post Dominicam Mi
sericordiae proxima, die Secunda Men
sis Maj Anno Domini Millesimo, Se
ptingentesimo, Septuagesimo, Quinto.

Coram Gnoso Adamo Miłodroski Camerario Trri Plocen
in praesentia Gnosorum ac Nobilium Antonij Bo
rowski Bobrownicens Terrae Dobrinens, Valentinia
Zołtowski Plocens Burgraliorum, Antonij
Kossowski, Francisci Sniechowski, Josephi Bia
łobrzyski, Mathaej Czarnomski, Rochi Zgorzelski,
ac Aliorum ad Actum praesentem Congregatorum
necnon Ministerialis Regni Gnalis Providi Joannis
Janowicz de Kolczyno Authentici et Jurati, Actuj
praesenti adstantis et Eundem Acclamantis. Officium
Cameraniale Trre Plocens insistendo Decreto Conde
sensionis in Bilsko in Trnis communibus Trnibus
Fa 2da post Festum Sancti Michaelis Archangeli
proxima, Anno proxime elapso Inter Gnosos Ma
thaeum Zgorzelski et Hedwigim de Kolczynskie
invicem Conjuges Actores ab una, Valentinum
Citatum ab Altera, Magdalenam et Catharinam
Virgines innuptas indicentes a Tertia Partibus
Kolczynskie prolato quo Decreto Condescensio
in Fundum praesentium Bonorum Kolczyno Ju
dicij suj aut Officij Camerarialis Trris Plocens Ca
ptato tempore facta tempestiva avisatione
Conducendi est Assignata, quod Jd Officium aut

330

Officium Cameraniale unius ubi duo, Duorum ubi
Tres absentia non obstante Condescensurum ante
omnia Comportationem Documentorum Massam
Substantiae fatis olim Gnosorum Josephi Koliczynski
et Mariannae Strupczewska Conjugum Parentum de
relictam enudeantium praevia comprobatione Jura
toria demandabit, onera Parentalia Sigillegalia ap
paruerint liquidabit, Massam Fortunae integralis Pa
rentum constituet, dotes Competentes pro re Gnoso
rum Koliczynskich Sororum assignabit, soluti
onem earundem sententiabit, Et quaenam Sorores
necdum elocatae extant ad elocationem in Substan
tia Parentali haerendas declarabit, de Statu Antiquo et
Moderno inquiret, investigabit, inquisitiones expediet,
iuramenta excipiet, partes in Omnibus et Singu
lis praetensionibus adiecta Summa per Gnosum
Zgorzelski Ducentorum Tymphonum ad rationem
totis de Manibus Gsi Joannis Lukowski levata
ex Substantia Parentali ad Massam Fortunae Pa
rentum finaliter pro exigentia totius negotij deci
det, disjudicabit et moderabit cujus decisioni partes
parere et acquiescere sub poena Banitionis in Ter
mino Condescensionis praesentis Super parte contra
veniente publicanda debebunt. Pro Quo Condescensi
onis Termino partes quae voluerint et negotium
possent adcitare, adcitandi sub Rigore Supra
scripto Comparere adstrictae Sunt. Vigore Cujus
praeinserti Decreti Officium praesens Cameraniale Tre
Plocens ex requisitione Officiorum Gnosorum Zgorzel
skich Actorum Avisata prius parte Citata determi
natoq pro die hodierna Termino ad Bonam Actu Con
tenta Condescendit, Jurisdictionem suam Officiorum
praecustodita prius pace et Securitate publica Actibus
Juridicis Congrua fundavit, ac post partes ad sui com
parendum praedicto Ministeriali acclamare Jussit Quae
in Termino Acclamatorio Partibus Et quidem Gnosis

Matheo

Matheo Zgorzelski et Hedvigi de Koliczynskie invi
cem Conjugibus actoribus et quidem Consorte in
Assistentia Mariti sui personaliter. Gnō Valentino
Koliczynski citato personaliter. Gnis Magdalena et
Catharina Virginibus innuptis Koliczynskie indi
centibus in Assistentia Gsi Ignatij Lukowski
Avunculi Suj personaliter. Gnis Michaele Cracho
rowski et Catharina Strupczewska invicem Conju
gibus adcitatis, et quidem Consorte in Assistentia Ma
riti sui personaliter. Gnis Ignatio Michaele Andrea
Lukowskie adcitatis, per Gnum Ignatium Lukowski
suo et Fratrum Suorum nomine personaliter. Gnae Ro
salia de Gutkowskie primi olim Gsi Ludovici Stru
pczewski Secundi ad praesens voti Gsi Cethowski
Tum Valentino Krzyzanowski et Theophila de
Strupczewskie, Stanislao Boreuski et Marianna
Strupczewska Conjugibus adcitatis et quidem Matre in
Assistentia Gsi Boreuski Generi sui per eosdem Gno
sos Cethowska Krzyzanowski Suj et Contum Su
arum nominibus personaliter, Coram Judicio suo
Condescensoriali comparentibus et secum Judiciali
ter controvertentibus: Quarum Partium Controver
sijs Coram se inductis exauditis. Quoniam Causa
praesens intuitu Constitutionis universalis Sub
stantiae Fatis olim Gnosorum Josephi Koliczyn
ski et Mariannae Strupczewska Conjugum Paren
tum constitutionisque dotis competentis praesenem
Judicio promovetur, quae sine Compertatione do
cumentorum constitui et decidi nequit. Proinde
Judicium praesens injungit. Quatenus tam Par
tes Principaliter inter se Agentes Gnosi Zgorzel
sey et Kolczynscy, quam Alij adcitati Documenta
quaeris Causam praesenem evincentia Compertent
Jdque in instanti. Et quoniam in Satisfactionem Senten
tiae Judicij sui Gnosi Zgorzelscy Actores Quietationes
Binas primam in Personam Gnosi Antonij Zakrzewski
de Summa

de Summa Trecentorum duodecem Typphonum Festi
Stæ part Festum Scapularis Beatissimæ Virginis
Mariæ Millesimo, Septingentesimo, Septuagesi
mo, primo. Anno. Alterant in personas Gnōsi Stor
Appolonidæ de Rus honshie primi olim Gnōsi Georgij
Kotarskij exparti vobi Secundi olim Gnōsi Adalbti
Stanonjinskij Comortis relictæ Vidue, et Casimiri Kolay
skij de Summa Trecentorum Typphonum Kalendi
alium Feriis Tertiis in Gnō Festi Divæ Annæ Gemi
nitis Gloriosissimæ Virginis Mariæ Millesimo, Septin
gentesimo, Septuagesimo Tertio, ultraq; in Gro Ko
censi per Gnōsum Valentinum Kolczynskij recogni
tas, Tum Manifestationes ex parte Sui contra eumd
Gnōsum Valentinum Kolczynskij ratione non exso
lutionis sibi dotis competentis factas compertarit. Jan
quoque Gnōsus Valentinus Kolczynskij Similiter do
cumenta tam hereditatem super Bonis Kolczyn
Jaworne, Cracho wsko Zabrzeskō duarū Summas apud
varios debitores per olim Gnōsum Parentem Sui
Concredilas explarantia de actu et data circa restitutio
nem pretensij in fenus annotata, compertarit, demq; Gno
si Michaēl Cracho wskij et Catharina Stupereuskha
Conjuges obligationes Authenticas super denis in Bo
nis Cracho wsko Gnōsorum Kolczynskiā hereditati
bus, necnon Gnōsi Michaēl et Ignatius Zuhowscy Simi
liter documenta ac Gnōsi Stupereuscy Similiter adui
tati munimenta tam Authentica quam manualia inse
riem specificando dotem olim Gnōsæ de Marianna de
Stupereuskie olim Gnōsi Josephi Kolczynskij primitive
Comortis, Tum Regestra rerum mobilium ac inventario
rum ejusd olim Gnōsæ de Stupereuskie Kolczynska
modernæ Gnōsæ Zgorelskæ Matris Annotata comper
tarunt, in qua Compertatione quoniam Partes non per
sistunt, quinimo compensationem iurisdictionem superse
dere Compertatorum à se abinvicem eflagitant. Pro
inde Judicium admissibilibus Partibus ac Judicatis adim
vendis decernit quatenus compareant Partes et alterius
ti in eam iuramenti Notam. prout Documenta omnia ac

universalem

universalem Substantiam fatis olim Gnosorum Kiel
erynis hiel Parentum Spectantia et Summas tam Iste
lek quam debitoreas enucleantia realiter in Judicio
prelens comportarunt, et nihil quidpiam in Prejudicium
sui ex hinc Documentis Colorum Idq in instanti
et adeliter Illus ad pronunciandam juramenti Notam.
Et Quoniam Gnosi Valentinus Kolerynski Matheus Zy
nelski, Ignatius Lukowski, Michael Cachorowski, et
Noralia de Lutkowskie Ethnicus Juramentum per
Judicium ejusq clepromptum prestiterunt. Proinde Ju
dicium prelens ab ulteriori Comportatione Documento
rum hinc pronunciatis, Partibus causam ulterius pro
segui jubet. In prosecutione ulteriorius Partium Con
troversijs in Judicium suum inductis exaudiris, licet qui
dem Partes Documenta hereditatem super Bonis Ville
num Kolerynno, Cachorowo Provinciis, et quid donationes
primam in Castro Plocens Feria 2da Ante Festum Sanc
tae Mariae Magdalenae proxima Millesimo, Sexcentesimo
Octuagesimo, vbno Anno per olim Nobilem Annam Kol
erynska olim Nobilis Stanislai Kolerynski super Sortes
Hereditarias in Bonis Kolerynno magno, alteram per
olim Gnosum Michaelem Kolerynski in rem et per
Lenam admodum Rdi Zakhowski Parochi Sobovien
Feria 4ta in Crno Festi Sancti Laurentij Martinis Mil
lesimo Septingentesimo, Vigesimo, Tertio Anno. Tertiam
per olim Nobilem Jacobum Kolerynski in Personas
olim Nobilis Franciscj Michaelis et Josephi Kolerynski
Feria Sexta pridie Festi Sanctae Margarethae Virginis
et Martinis Millesimo Septingentesimo, Vigesimo,
Sexto, Anno. Ultimo in Castro Plocens Super Sortes
ibid in Bonis Kolerynno Magno Sitas et jacentes re
cognitas, Item Obligationem Authenticam Feria Quar
ta post Festum Visitationis Gloriosissimae Virginis Ma
riae Millesimo Septingentesimo, Quadragesimo
Anno per olim Illustrem admodum Dnum Andream Za
krzewski praepositum Sobovien in Personas olim Nobilium
Josephi Kolerynski et Mariannae Stupperowskiey Conjugum
Super

* Dachowij Franiski Cześnika Ziemi Ostr. N.

super Sortes in Bonis Kolczyno in Summa Trecentorum
Tymphonum Polonicalium factam nec non donationes bi
nas primam Fa Vda Ante Festum Sanctæ Mariæ Mag
lenæ A 1749 Ho. Anno per eundem admodum Rdum Andream
Zakrzewski super Sortem hæreditariam in Bonis Kolczyno
Alteram Sabbo pt. Fm. S. Andreæ Apli A 1752 Vdo. Anno
per G. Antonium Zakrzewski supra dicti olim admodum
Rdi Andreæ Zakrzewski ~~supra~~ Filium ubasq in Crd
Plocens in Personam olim G. Josephi Kolczynski super
Hæreditates in Bonis Czachorowo recognitas in Judicio
suo reponunt, aliasq Sortes et hæreditates spt. Decessum
olim GG. Kolczynskich super præmissis Bonis Kolczyno Cza
chorowo extasse allegant, cum tamen Judicium præsens
nec ex Documentis repositis, nec ex illatione Partium de
Pretio universalis Substantiæ hæreditariæ fatis olim G.
Kolczynskich informari valet. Proinde Officium Cen
dle ad revisionem Sortium, Connotationemq Agrorum
cum Partibus ac vicinis de situ locorum bene gnaris
accessit. Ex qua revisione Quoniam Officio suo Con
deducitur in Bonis Kolczyno in primo Campo sub
Villa Czachorowo, sulcos hiemales Quadringentos Oc
decem, in altero Campo vernali sulcos hyemales
Quingentos Quadraginta Duos extitisse, iam vero
in Campo Tertio Sulcos hyemales Quingentos Qua
tuor numeratos esse, in arejs binis prima Quatuor
decem in altera Viginti Sulcos hiemales reper
isse. Proinde Officium præsens quemq sulcum in
Campis, per Florenos Quatuor, in arejs per Oct
Florenos taxando, Ædificia curiam non de integro
per olim Partium Parentem Ædificatam in Valor
Ducentorum, gasas Duas Centum, Granarium Cen
tum, Hollodia Duo, Octuaginta, Stabula duo
et Tostorium Centum Florenorum Officium ponit
~~ex quibus~~ pro Subditis Mille Centum Viginti Flo
renos liquidat iam vero pro Hæreditate Sortium in
Czachorowo Summam Septingentorum Viginti
Floren

Florenę Polonę reducit. Sieq́ universalis Sub
stantiæ Prætium Septem Millium Nongento
rum Octo Florenę constituitur. Peracta itaq́ lustra
cione Camporum ad connotationem iuriũm et
liquidationem Summarum dotalitialium post
olim GG. Mariannam Strupczewska primitivam et
Mariannam Łukowska subalternam ol. G.
Josephi Kolczyński Conjuges importatarum ac
etiam Summarum per toties dictum ol. G. Josephum
Kolczyński Parentem Varijs Debitoribus condredi
tarum, deinde liquidationem onerum super eadem
Substantia Kolczyńscyana extendentium Officium
se contulit. Quoniam Officio suo Condli deduci
tur ol. G. Theressiam Malanowska olim G. An
dreæ Strupczewski consortem derelictam Viduam
ol. N.N. Ludovico Jacobo Mariannæ N. Josephi
Kolczyński Consorti, et Catharinæ Strupczewskim
Filijs et Filiabus suis Summam Mille Ducentorum
Tynphonum ex Summa sua per ol. Maritum super
B. Kłobukowo hærenti inscripsisse, ex qua Summa
originali Gnosam Mariannam ol. N. Kolczynski
Contem spectasse, alteram Summam Trecen
torum Tynphonum de B. Paternis per ol. N.N.
Ludovicum et Jacobum Strupczewskie Fratres
prædictis N.N. Mariannæ G. Kolczyński, Agnetis
Catharinæ protunc Virgini expost G. Czachorowski
Consortibus in Crd Plocenę Fa: 6ta pt. Fm. S.
Agnetis Virginis et Martiris A 1739tio Anno ad Sol
vendum assecurasse, ex quibus Summis dotali
tialibus G. Michaelem Czachorowski Summam
Ducentorum Tynphonum accepisse, non tamen de
eadem ol. G. Strupczewski quietasse, nec Consortis suæ
in Bonis locasse tamen ea præmissa Judicialiter
agnovisse ol. vero G. Josephum Kolczynski primo Sum
Centum Octuaginta Tynphonum ad scriptum manuale
de dato Kłobukowo Molendy die 17ma Maj
A 1733tio

1733tio Anno ab ol. G. Ludovico Strupczewski perce
pisse, Tum Bovem unum in Valore Viginti Quin
que Tynphonum accepisse, Deinde Summam hanc
cum alia Quota super recepta Summam Ducento
rum Quinquaginta Tynphonum Testamento ultimae
Voluntatis de Data in Kolczyno die 25ta Julij
1737mo Anno conscripto manutenta et amicorum
subscripto agnovisse, cuj Quietationi manuali et Ag
tioni Testamentariae G. Valentinum Kolczynski Filium
inficiasse hancce Summam per ol. Parentem suum
non perceptam fuisse allegasse. Proinde Officium
praesens propiorem Gsam Rozaliam de Guthowskie
ol. G. Ludovici Strupczewski consortem uti aetate
provectam Testamenti et quietationis manualis ac
indigitatae Summae melius gnaram ad comproba
tionem iuratoriam adinvenit, in eam Notam: Pro
ut praemissa Summa Ducentorum Quinquaginta
Tynphonum dotis per ol. priorem ejus Maritum
G. Strupczewski ol. Actorum Parenti Gso Kolczynski
realiter exoluta est, et additur Mlis ad rotisandum
Praestitit. Quo attento Juramento Ducentorum
Quinquaginta Tynphonum in Bonis Kolczyno
extendendam Judicium adinvenit, iam vero
Summas Ducentorum Tynphonum pro in
teresse G. Zgorzelska et alteram Trecentorum
Tynphonum G. Czachorowska ex B. Kłobuko
wo vindicandas Officium praecustodit. Quo specta
Cathegoriam intuitu ex dotationis olim G. Mariannae
Łukowska olim Gsi Josephi Kolczynski consortis Qu
niam deducitur Officio suo Condescensoriali olim
Gnosum Joannem Łukowski Summam Octingen
torum Tynphonum Kolong in vim dotis post olim
G. Mariannam Łukowska Filiam suam super Bo
nis Obrąb olim G. Josepho Kolczynski Genero suo Co
ram Actis Castrens Plocens Fa 5ta Ante Fm. S. Cathe
rinae Virginis et Martiris 1744to Anno inscripsisse, G.
Quoq

quoq Josephum Kolczyński uno eodq Actu et Anno:
Summam Mille Trecentorum Tynphonum in vim dotis
concessæ olim G. Mariannæ Łukowska Consorti suæ
super Bonis Kolczyno recompensasse, ad rationem
cujus dotis Summam Quadringentorum Tynphonum
Polonicalis ab olim Consortis suæ Parente ad Quie
tationem Manualem de data in Tłubice die Septi
ma Mensis Octobris Millesimo Septingentesimo
Quinquagesimo Tertio Anno subsecutam superquam
realem exolutionem G. Ignatius Łukowski iura
mentum præstitit. levasse. Deinde G. Mathæum Zgo
rzelski Summam Ducentorum Tynphonum à
prædicto olim G. Joanne Łukowski percepisse hanc
æ Summam Actis Castrens Plocens Fa 4ta ipso
die Festi Divisionis SS. Apostolorum 1716 Imo Anno
G. Hedvigi Kolczyńska Conti suæ inscripsisse. Demum
Quotam Sexaginta Tynphonum ad inscriptionem
Authenticam Fa Quinta pt. Fm. Scapularis B. V.
Mariæ 1717 Imo Anno recognitam de manibus G.
Valentini Kolczyński accepisse, residuum vero Sum
mæ dotalis Ducentorum Tynphonum Polonicalis
apud GG. Łukowskie restasse, proinde Officium præ
sens Condle Summam Ducentorum Sexaginta
Tynphonum Polonicalis per G. Zgorzelski à GG. Łuko
wskie levatam dotis proportionatæ Gram de Kolczyń
skie Zgorzelska respicienti inferius constituendæ
Annectendam declarat, iam vero G. Valentino Kol
czyński restantem Summam Ducentorum Tynpho
num Polonicalis a GG. Łukowskie vindicandam præ
custodit. Quo interest liquidationem Summarum
per olim G. Josephum Kolczynski varijs personis
Concreditarum Quoniam Officio deducitur olim G.
Balthasarum Włoczewski ad inscriptionem authen
ticam coram actis Castrens Plocens Fa 6ta ante Fm.
Nattis S. Joannis Baptistæ in Anno 1749 vo reco
gnitam Summam Ducentorum Tynphonum ab olim G.
Josepho Kolczyński expendenda provisione Contraxisse
et

et eandem Summam Decreto Officij Castrens Plocens Fa
2da pt. Dm. Oculi Quadrlem in Anno 1757mo Sol
vi impunctam esse non tamen eandem Summam Stan
te vita suj olim G. Kolczynski Parentem recepisse,
Quinimo G. Valentinum Kolczynski Filium processum
ulteriorem cum Successoribus olim G. Balthasari
Wloczewski inscribentis resuscitasse, tamen adhu
cusq eandem Summam non recepisse, G. vero An
tonium Zakrzewski Summam Centum Tynphi
num Polonicalis Actis Castrens Plocens Sabbo pt.
Fm. S. Andreae Apli 1752do Anno olim G. Josepho
Kolczynski expendenda provisione inscripsisse, hanc
e Summam cum alia Summa Ducentorum Quin
decem Tynphonum Polonicalis ad scripta ma
nualia Contracta G. Valentinum ~~G. Valentinum~~
Kolczynski ad quietationem authenticam in Castro
Plocens Fa 5ta pt. Fm. Scapularis B. V. Mariae
1771mo Anno recognitam recepisse iam vero G.
Mathiam Staroripinski Quotam Quinquaginta
Tynphonum Polonicalis ad scriptum manuale
in Kolczyno die Vigesima Quinta Maj 1756to
Anno Datuatum ab olim G. Josepho Kolczynski coa
sumpsisse, G.G. Valentinum et Joannem Rycharskie
agros suos Certos super Bonis Zakrzewko in
Summa Centum Quinquaginta Tynphonum Actis
Castrens Plocens Fa 4ta pt. Dm. Septuagesimae 1758
Anno invadiasse, Quorum Agrorum Possessioni G.
Kolczynski Filium ad praesens instituisse, constat qui
que ol G. Andream Makomaski Summam Centum
Tynphonum ad scriptum manuale in Kolczyno
die 5ta Junij 1746to à toties dicto olim G. Kolczyn
ski Parente contraxisse, et eandem Summam non
restituisse, iam vero G. Franciscum Obrębski Quo
tam Quadraginta Tynphonum per N. ~~[illegible]~~
Adamum Obrębski ab eodem olim G. Josepho Kolczynski
Contractam

contractam intercedendo debitorem G. Valentino
Kolczyński scripto manuali Plocie die 4ta Januarij
Anno praesen. dato solvi assecurasse, ad extremum
probatur in Judicio suo GG. Michaelem Czachorowski
et Catharinam Strupczewska Conjuges Summam
Ducentorum Sexaginta unius Tymphonum grosso
rum Septem Polon. fatis ol. Gsi Josephi Kolczynski
derelictam ad dispositionem suj accepisse, eandem
Summam praecedente Decreto Trri in Siepre
Fa 3tia pt. Dm. Laetare Quadragesimalem A 1762do
Anno prolato olim G. Joanni Łukowski minorenni
um GG. Kolczyńskich Tutori ad inscriptionem Au
thenticam Fa 6ta pt Octavas F. SS. Corporis Chri
sti Dni, eodem Anno recognitam restituisse, Demum
hanc Summam G. Valentinum Kolczyński ad Qui
etationem Authenticam Sabbo in Crno F. SS. Trium
Regum de manibus G. Michaelis Łukowski levasse,
et Alteram Summam Trecentorum Tymphonum
per olim Gsum Georgium Kotarski à toties mentio
nato ol. Gso Josepho Kolczyński mutuo contractam à
relicta et Successoribus ejusd. G. Kotarski Attestante
quietatione in Crno Plocens Fa 3tia in Crastino Festi
Divae Annae Genitricis G. V. Mariae A 1773tio Anno reco
gnita recepisse, Proinde Judicium praesens Condescen
soriale has omnes Summas et Quotas in unam Sum
mam Mille Septingentorum Sexdecem Tympho
num Polon. efficientes, iam enim in Florenos Sum
mam Duorum Millium Centum Septuaginta Trium
Florenorum Grossorum Octodecem reductas universa
lis Substantiae pretio et Massae annectit, et adiungit
ad extremum ad liquidationem onerum in Sub
stantia Parentali et Materna haerentium Jd. Judi
cium Condle accessit. Et Quoniam deducitur ol. G. Mari
+ annam Czachorowska primi ol. G. Casimiri Kolczynski
ultimi

ultimi voti ol. G. Mathej Czachorowski Consortem agros suos super Bonis Czachorowo sittos in quota Triginta Tynphonum Polonicalium Actis Castrens. Plocens. Fa. 4ta pt. Dm. Lætare Quadrlem A 69 Sto. Annô ol. G. Joanni Czachorowski invadiasse, deinde eandem G. de Czachorowskie Kolczyńska pro tunc relictam Viduam G. Mathæo Czachorowski Summam Quadringentorum Tynphonum Jisd. Actis Fa. 2da pt. Fm. Purificationis G. V. Mariæ A 71 Sto. Annô modo Simplicis debiti inscripsisse, ad extremum ol. G. Josephum Kolczyński Portionem suæ hæreditatis in Jisd. B. Czachorowo G. Michaëli Czachorowski hisce Actis Fa. 2da Ac. Fm. S. Mariæ Magdalenæ A 74 Sto. Annô in Quota Quinquaginta Tynphanorum Polonicalium obligasse, Vigore Quorum Jurium et Summarum tam in obligationes datarum, quam inscriptæ G. Michaëlem Czachorowski uti Successorem Naturalem Possessioni Hæreditatis in Czachorowo ad præsens inhæsisse, Proinde Judicium hæcæ onera ad Pacificandum restringit. Quoniam Judicio suo Probatur per Genealogiam conscriptam ol. G. Mariannam Czachorowska Hæredissam cum ol. G. Casimiro Kolczyński in primo voto ol. G. Josephum Kolczyński procreasse, ~~hæreditatem quoq~~ deinde ab eodem G. Kolczyński Filio G. Hedwigim Zgorzelska procedisse, iam verò in Secundo voto cum ol. G. Mathæo Czachorowski, G. Michaëlem modernum adcitatum procreasse, hæreditatem quoq Maternam Maternam in utrosq Successores per Medium devolvisse similiter et onera deportari debuisse. Proinde Judm præsens G. Valentino Kolczyński medietatem hæreditatis in Bonis Czachorowo æqualem erga G. Michaëlem Czachorowski Patruum suum adjudicat Decernendo Quatenus G. Kolczyński si possessionem suæ Medietatis adire voluerit

Summa

Summam Ducentorum Quindecem Tynphonum Polonę ex Summa Originali Quadringentorum Triginta Tynphonum per Matrem inscripta iam verò alteram Summam Quinquaginta Tynphonum per ol. G. Josephum Kolczyński Parentem in Obligationem Agrorum Contractam G. Michaëli Czachorowski Solvat. G. enim Michaël Czachorowski ~~solvat~~ medietatem hæreditatis in Czachorowo G. Kolczyński in Possessionem dimittat. Summas enim supra annotatas apud varios Debitores hærentes quam per G. Valentinum Kolczyński Levatas Officium præsens in unam Summam Mille Quingentorum unius Florenę computatas universali prætio pro hæreditate constituto adjungendo Summam Novem Millium Quadringentorum Novem Florenę determinat. Ex qua constituta massa exclusis Summis uxorialibus et obligatorijs unam Summam Duorum Millium Centum Septuaginta Duorum Florenę Grossorum Decem efficientibus, Jdę Judicium mundę Paternæ Fortunæ Septem Millium Ducentorum Triginta Sex Flor. Grossorum Viginti esse arbitratur. ex eadę Patronimicæ Substantiæ prætio ~~pro~~ Tres Sororos Quartâ portione et Grosso mente legis contentando Summam Mille Octingentorum Nonaginta Florenę Grossorum Septem cuilibet earum per Sexcentos Triginta Florenę distribuit. Ex inscriptione quoque G. de Strupczewskie primò Kolczynska expert Czachorowska servienę per ol. G. Kolczynski ad racionaliter vigore Agnitionis Testamentariæ ac per G. de Gutkowskie Strupczewska Matrem nomine GG. Theodoræ G. Valentini Knyzanowski et Mariannæ G. Borowski Consortum Strupczewskich Præstiti Juramenti, Summam Trecentorum Sexdecem Florenę Grossorum Viginti Polonicalium G.

Zgorzelska

respicere statuit, decernendo Quatenus G. Kolczynski exclusa Summa Ducentorum Sexaginta Tynphonum in Ante à GG. Lukowski et Kolczynski levata, Summam Sexcentorum Triginta Septem Florenorum Grossorum Septem una cum provisionibus per Quinque à Centum pro Duodecem annis ab Actu initi matrimonij provenientibus ejusdem GG. Zgorzelskim Conjugibus praevia omnimoda prospicienda Summae Originalis Securitate in et pro Vigilia Festi Nativitatis S. Joannis Baptistae anno praesenti incidenti coram Officio et Actis Castrensibus Plocensibus sine quibuscunque iuris diffugijs et protelationibus cum poena luita Trium Mariarum Polonicarum solvat Idque sub poena Banitionis in Casu contraventionis circa manifestationem in ibidem faciendam publicanda. Nihilominus hoc idem Judicium restantis Summae Ducentorum Tynphonum ex inscriptionibus ol. GG. Struperenskich restantis Praedictis GG. Zgorzelskim Conjugibus ex Bonis Kłobukowo ad vindicandum reservat et praecustodit. Quo denique spectat ex dotationem GG. Catharinae et Magdalenae Kolczynskich ex ol. G. Marianna Lukowska in Secundo voto procreatas Filias ejusdem GG. Kolczynskim Virginibus cujusque earum ex Substantia ~~Materna~~ Paterna et Materna inscriptione Cuilibet earum Summam Mille centum Quinquaginta Florenorum Grossos Duodecem Polonicales ad solvendum adjudicat decernendo Quatenus ab ejusdem Dotalibus summis per Judicium praesens adjudicatis provisionem Annuam à Quolibet Centum per Florenos Quinque ad manus solvat, vel in defectu solutionis provisionum in Substantia circa se victu et amictu easdem supeditet. Nihilominus hoc idem Judicium similiter praedicto G. Kolczynski Summarum Superius specificatarum apud varias Personas et Debitores existentium per ol. Parentem ac se ipsum ~~non~~ receptarum Salvam repetitionem et ~~ib~~ vindicationem ubi de

de

de Jure venerit reservat. Luita per utramq' Partem pœna Septem Marcarum Polonicalium Parti per Partem ab invicem compensanda Judicio Suo totidem per utramq' Partem in instanti solvenda Decreti præsens Vigore.

Adamus Miłodrosky Camerarius Terris Plocen. mppa.

Officium præsen. Crenæ Capitli Plocen. ad Oblationem G. Mathiæ Zgorzelski Decrum Condrle infrascrum in Bonis inferius nominanda offe p infraspecificat ~~offic~~ Judm Cameraria tus Terre Plocen. inter Partes introcontent plato manuq Ejusdem Judicij Cameraria tus Terris Plocen. subscrum reproducens ad acticanem actisq præsen ingrossanda suscepit tenore sequens inseratus originale Ejusdem Decri circa acta relicti.

In Cro Plocen. Tra 5ta post Festa solemnia Sacri Pentecosten proxa scilicet Die octava mensis Junij Anno D. 1775to

Inter L. L. Zgorzel-
skie Kolczynskie
Decretum
In B. Kolczynko

995

Actum in Plocko idq in Termino Compromissi Tra secunda post Dominicam Cantate proxima scilicet Die Decima Quinta mensis Maij anno Dni 1775to

Coram M. Josepho in Zakrzewo Zakrzewski Pocillatore Sieprcensi et Judice Crcis Plocen per Infraseras Partes inscripto Superarbitro atq GG. Adamo Miłodrowski Camerario Trni Plocensis ex Parte M. Mathiae Karwosiecki Venatoris Vinnicensis nec non Antonio Woznicki Vice Notario Crcis Plocensis ex Parte G. Ignatij Pintowski Locato Arbitris. In praesentia GG. Pauli Zołtowski Vice Notarij Trnis, Mathaej Krzywkowski, Rochi Straszewski, Laurentij Sokolnicki Burgrabiorum Crcis Plocensis Josephi Lempicki Ejusdem mris Podczaski, Simonis Krzywkowski ac aliorum plurimorum ad Actum praesens Congregato nec Mlis Dni Gnalis Provid Simonis Kozinski de Ogorzelice Authi et Jurato ad Actum praesens acclamandum assumpti et eundem acclamandum.

Judicium Suprascriptum Compromissoriale tam virtute Inscriptionis Compromissorialis Coram actis Crcis Plocensis Tra Quarta Postridie Festi S. Francisci Confessoris scilicet Die quinta mensis octobris Anno Dni 1774to per M. Mathiam Karwosiecki Venatoris Vinnicensis ab una, et G. Ignatium Pintowski parte ab altera factae et recognitae qua mediante ad sopiendum finaliterq concludendum Causam Respectu Lsae Mariannae Hazowna de Bonis Ogorzelice G. Pintowski Subdito L. Hiacintho de Bonis Tchorz Mci Karwosiecki Subdito nuptae in Superarbitrum Supremumq Causae Ejusdem Judicem Mcum Superius exarato Arbitrum Elegerunt Inscripserunt ac Impetraverunt, Locum vero Ejusdem Compromissi hic Plociae tempus vero Captato per M. Superarbi

trum

Superarbitrum Literis Innotescensialibus designandæ determi
narunt, Eiusq. M. Superarbitro una Gg. arbitris a quavis Par
te per unum Locandæ plenariam facultatem et omnimodam
absolutamq. Potestatem Causam eandem Intuitu Ejusdem L. Ma
riannæ Hasowna L. Hiacinthi Contis ac aliam exinde exor
tam pretensionum disjudicandi, Comportationem Documentorum
quorvis Causam Eandem Elucidandæ pro via Comprobatione si
opus fuerit per quem Interesset prestandæ demandandæ, Le
galitatem Eorundem Documentorum Cognoscendi, resolvendi,
Cassandi, vel approbandi, Inquisitiones Juratorias si ne
cesse fuerit expediendi, proprietatem Ejusdem L. Mariannæ
Cui debebitur adjudicandi, Carentiam Laboris, si Juste Cu
et a quo provenerit bonificandæ decernendi, Statuitio
nem nullis et subditorum quorum necessitas postulaverit In
jungendi, de Cunctis et Singulis pretensionibus Inqui
rendi et Investigandi, Compensationem Cui et a quo de
bebitur Sententiandi, Juramenta excipiendi, Circumscri
ptiones animadvertendi et decidendi, Pœnas, super quo
interesset irrogandæ, ac id quod Juris et Justitiæ enti
tuendi, Terminos prefingendi, Rigores annectendi, totumq. hoc
negotium nihil intactum et Irresolutum relinquendo pro
quavis Appellatione plenarie Concludendi et Sopiti
dederunt et Concesserunt, et quidquid per eundem M. Sup
Arbitrum una cum Gg. Arbitris decisum fuerit, pro rato
et inviolabili Suscepturos et in nihilo Contradicturos
Sub Pœna Bonis illo in Termino Compromissi Super Parte
traveniendæ publicandæ ac Damnis Tribus sese obtulerunt
quam in virtute Literarum Innotescensialium per M. Super Arb

Edit

Editam et manu Episcopi M. Superarbitri subscriptam ad Actaque Crem Plocensem
Sabbo post Dnm Misericordiae proxo scilicet Die Sexta mensis Maij
Anno Currente per oblatam porrectam Diem hodiernam dispudicatio
nis Episcopi Causae determinandae Conde ad Locum praesentem Condescen
dit, Jurisdictionem suam officiosam (praecustodita prius pace et
Securitate Publica circa Actus officiosos servari solitis) fundavit
et ad Inscribendam Comparitionem Mli Judicio suo adstare accla
mare fecit, quo in Trnd Ptibus Et quidem Mco Mathia Karwo
siecki Venatoriae Vinnicensis Actis et Citato pltes. Et Gnoso Ignatio
Pintowski Citato et acto, ~~[illegible]~~ pltes. Coram Judicio suo
Compromissionali Comparere et secum Judtes Controvertere
Quam Ptium Controversijs in Judm suum Inducto exaudito. Teneri
ante omnia Utramque Partem Comportare Documenta Causam praesentem
evincentem hocce Judm decrevit idque ininstanti. Et quoniam Utraque
Pars Comportavit Documenta inferius circa Resolutionem
negotij annotanda, in qua Comportatione Partes persistunt Pro
inde Judm Utramque Partem satisfecisse Sententiae suae adinvenit,
Nihilominus Causam praesentem Ulterius prosequi jubet, In pro
secutione quoniam Judicio suo deducitur Gm Ignatium Pintowski
Medietatis Villae Ogorzelice haeredem L. Mariannam Ancillam de
Ogorzelice Subditam in Connubium L. Hiacintho de Bonis
Thorz Mci Karwosiecki Subdito tradidisse eandem Subditam pro
dicto Subdito Congalibus votis Copulatam esse recompensam
Subditatus Ancillae Conjugatae prospiciendo Complanationem
Amicabilem suo et G. Stanislai Pintowski fratris Germani
nne de Data in Thorz die decima Maij 1771 anno inter eosdem M.
Karwosiecki ab una et G. Pintowski ab altare Parte conscripta
esse eadem Complanatione pro Subdita sua de Ogorzelice ad Bo
Thorz in Connubium tradita aliam ancillam Agnethem Wallec
wna supradicto Gm Pintowski acceptasse, in Bonificationem
Nuptiarum per Gm Pintowski ex libero voluntatis suae asse

570

assensu in Bonis Ogorzelice proprijs expensis expeditar quinq
Aureos hungaricatos per olim Gnm Lucam Pintowski Parentem a M. Kar
wosiecki accomodatos sibi defalcasse, et eosdem Aureos Meum Kar
wosiecki dicto G. Pintowski supersedisse, in fundamento praemissa
tae Complanaonis Resignationes coram Actis Cren Plocen Fra
zela ante Fm S. Antonij de Padua Die Decima mensis Junij eoq
anno 1771. tam GG. Ignatium et Stanislaum Pintowskie super
L. Mariannam de Ogorzelice Subditam in Connubium
L. Hiacintho ad Bona Thorz datam, quam M. Karwosiecki
super L. Agnethem de Bonis Thorz Subditam distinctas ac
invicem sibi recognovisse, taliq modo et adaequato Jure pro
prietariam haereditatem Subditatus reconventionaliter sibi bo
nificasse, in satisfactionem Complanaonis et Resignationum rei
procar Gnm Ignatium Pintowski L. Agnethem ex Bonis Thorz
Subditam a M. Karwosiecki ad Bona Ogorzelice accepisse, dein
Gnm Pintowski Maaonem coram Actis Cren Plocen Fra 5ta post Fm
Nattis S. Joannis Baptistae Die 27ma Junij eoq quo
pra anno Conq M. Karwosiecki suo et alior nmo ex nmo Sub
su Amicor Complanaoni supra exaratae Confectionis et
Subscriptionis L. Mariannae de Ogorzelice Unicae Cmet
nissae in Matrimonium L. Hiacintho M. Karwosiecki
Subdito elocatae pro L. Agnethe Walkowna de Thorz Sub
dita ~~Commotionis~~ tunc temporis ignota plurimos
bos patiente Continuo in Lecto aegritudinis decumbere ac
nullum vel minimum Laborem valere possibili Comm
taonis Exinde in praemissis Gnosi Pintowski Elusionis, et qu
fundus et Gasa Cmetonalis post Parentes Mariannae Hazuw
Sterilescat objicienae interposuisse, ac maavne Complanaon
et Donaonem ex Persona sui non tamen ex Interesse G. Stani
slai Pintowski fratris reclamasse, et vitiasse, L. Agnethem pro
Marianna acceptatam per Mlem Providum Simonem Ko
ski de Ogorzelice et Duos Nles ad Bona Thorz Meo Kar

wosiecki

Karwosiecki remisisse, et extradidisse, Relationem Ejusdem extraditio
nis Subditae eundem Mlem sub actu facta mandatis reclamatio
nis recognovisse, Mcum quoque Karwosiecki Conc. Gm Pintowski
rne indebitae variationis Jurium ac non receptionis Lsae
Agnethis per Mlem relegato quinimo per eundem Mlem ac du
os Nles ad Bona Ogorzelice reducto tum rne L. Mariann
nae Jaeckowa Subdito Thorzynensi nuptae a marito avo
cationis, et in Ogorzelice per non modicum tempus detentio
nis ac aliarum inconvenientiarum ex circumstantiis Negotij
hujus emersarum mandatum esse Proinde Judicium attentis Docu
mentis et querelis Partium super Contenta objectorum quae inquisitioni
bus probari debent, Suspensa Resolutione Transactionum necessariam
esse Inquisitionem per utramque Partem educendam adinvenit et addi
tur Mlis super incorruptionem Testium Partibus praestiterunt, tam
M. Karwosiecki, quam G. Pintowski, Inducant Partes testes et suas In
quisitiones educant in instanti, Induxerunt et eduxerunt, Quibus
Lectis et per Puncta Singula trutinatis quoniam Judicio suo
tam ex Documentis, quam Inquisitionibus deductis evidenter
probatur L. Mariannam Hazowna de Ogorzelice Subditam Lso
Hiacintho de Bonis Thorz Subdito vota Conjugalia inivisse, qui
bus Gm Pintowski Nuptias in villa Ogorzelice proprio sumptu
expedivisse, post conjugata vota hanc Mariannam cum ma
rito suo in villa Thorz Locatam esse, in recompensam Subdi
tatus Mcum Karwosiecki L. ~~Mariam~~ Agnethem Ancillam Sub
ditam suam vigore Complanationis Amicabilis Gnoso Pintowski
in Subditatum tradidisse, Donationes Coram Actis Crenae Plo
cenae per utramque Partem reciprocas subsecutas esse pro
Nuptijs Quinque aureis in ante per Gm Pintowski Pa
rentem Contractum, nunc Gm Ignatium Pintowski filium Contra
tatum esse. Denique L. Agnethem per Mlem et Duos Nles
ad Bona Thorz in Curru binis vicibus Gm Pintowski
remisisse quandam Mutilationem et debilitatem ad suf

ferendos

340

sufferendos Labores Eid Agnethi obiecisse, nonnamen in quibus Mutilationem seu debilitatem probasse, quinimo hanc Agnethen tam ante Commutationem Patribus sanctissimis per inservivisse, Labores sanctos sustinuisse quam post relegationem in Bonis Lchowo servitium velle mutasse nominii Jm Pmtowski ex villa Lchowo dicti Agnethen deputasse, post eam Ancillam in Bonis Zabowo, Machinam et Zwierzno famulitium annualim continuasse, semper salubrem exitisse, tamq; per tempora, suscitatur quam pergisse, hujus perditionis Ancillae Jm Pmtowski causa sibimet exitisse, Complanationem et Donationem nullitet per maiorem vitiasse exinde cum novella Legem de manutentione transactionum Lgmè constet sanctam processisse Panas succubuisse, Primo Jndr Complanationem et Resignationes reciprocè recognitas approbat et Patribus manutenere jubet, Sed Mariannam Jachowa Mey Karwowiuli, Agnethen ex Ancillam Incolam Pmtowski in Subditatum perpetuam adjudicat. Nihilominus pro vitiatione Complanationis et Donationis Jm Pmtowski Penalem esse sententiat, et Licet majores promerent Panas, considerata tamen parvitate negotij, mitiores extendendas sententiat, decernendo Quatenus Jnfra Jgnatium Pmtowski hinc et ab acta presentium in Capitaneo Jnfra Festi Omnium et Individuum limitatis, in nullo presentia Capitaneo [illegible] ~~[illegible]~~ ~~[illegible]~~ ~~[illegible]~~

Contraventionis circa Maaonem in Sbiae faciendae Publicandae. Solvat, Quo spectat Cathegoriam rne Objectae Circumscriptionis quoniam ex contentis expressis Protestaonis in Cro Plocensi Ira bta pridie Festi Conversionis S. Pauli Apli 1772 anno per Mcum Karwosiecki Cone Gnm Pintowski factae his verbis: nescitur quibusnam ex motivis et quibus modis, sola nonnisi Inquisitione remonstrandis, aliqua supponitur esse Circumscriptio, Proinde Eandem contentam ~~verba~~ Proaaonem ~~[illegible]~~ ~~[illegible]~~ Judm ~~[illegible]~~ Inquisitiones obsigillatas hocce Judm in Cancellaria officij Cri Plocensis ad satisfactionem psenae Decri et subsequenae inter Partes Quietationem conservandas esse vult. Cassat. ~~[illegible]~~

Josephus Jn Zakrzewo Zakrzewski Pocillator Sepriensis Judex Crensis Plus Plocensis Causae psenae Superarbiter mpa.

Adamus Miłodrowski Camae Tris Plocensis pte Mfci Karwosiecki locatus Arbiter mpa.

Antonius Woznicki V. Notarius Crensis Plocensis ex parte Gi Ignatij Pintowski Locatus Arbiter mpa.

Officium praesens Crensis Capitis Plocensis ad Oblationem Gnosi Francisci Czarnowski Decretum Compromissoriale hic Plocie inter Partes introcententa prolatae Manibusque Mci Subpar Arbitri et Mcorum Arbitrorum subscriptum reproducentis ad acticandum Actisque psenae ingrossandum suscepit in tenore sequenti (inseratur) Originale Ejusdem Decreti circa Acta relictum

In Cro Plocensi Feria Quinta post Dnam Cantate proxime scilicet Die 28 Mensis Maij Anno Dni 1775to

Actum in Bonis Kuskowo Boguslady Feria secunda post Dominicam Invocavit Quadragesimalem proxima videlicet Die Quinta mensis Martij Anno Domini Millesimo Septingentesimo Septuagesimo Quinto

Coram Gnoso Laurentio Sokolnicki Burgrabio Castrensi Plocensi In presentia nobilium Ignatij Bromirski Ejusdem nnis Maruszewski nec non Mlis Rni Gnalis Providi Pauli Przybysz de Bonis Mlice Kosztery Authi et Jurati ad Actum presens acclamans assumpti

Quiquidem Gnosus Burgrabius Castrensi Plocensi insistendo legi positive de peragenae Executionibus sancito satisfaciendoque muneri Officij sui parendoque additioni a Mco Josepho Brumirski Vice Capitaneo Crensi Plocensi per expressum ad id habitae virtute Decreti seu potius Poenae Banitionis de Actu Ejus Petricoviae in Judicijs Ordinarijs Generalibus Tribunalis Rni Feria Tertia post Dominicam Sexagesimae proxima videlicet Die Vigesima prima Mensis Februarij Anno nunc currens super Gnoso Josepho Koskowski Citato Jurevicto ex Parte Gnosor Floriani et Mariannae de Wybczynskie invicem Conjugum Podoskich Actor jurevincens In Causa approbationis Decreti Crensi Plocensi Stme prolati solutionisq: Marcar Decreto Eoe adjudicato solvig: injuncto tum non sessionis Turris pro violentijs sibi Acto jurevincens Illatis ad explenae assignato tam ratione Contraventionis Ejusquam Causatae Remissionis ad Judicia Tribunali Rni Petricoviensi In lucro satisfactionis eiae Decreto Obtento ad

575

Fundum supra expressor Bonor ex requisitione Gnosi
Podoskich Coniugum Acto jurevincens condescendit ibi
Jurisdictionem suam officiosam praecustodita prius pace
et securitate publica Actibus Juridicis congrua fundi
vit et Partes utrasque ad sui comparenae acclama
re injunxit quo in Trno Acclamatorio plter compa
rens Nobilis Ignatius Brumirski reproducta sciper
us de actu exarata Poena Baonis petijt nne Gnosi
Floriani et Mariannae de Wybczynskie Podoskich suo
Principalium Actor jurevincens Bona supraserta in p
sessionem Partis Acto jurevincens tradi et Dimitti ver
quoniam ex adverso plter comparentes Gnosus Josephus
Kuskowski Cittus jurevictus Filius et Mca Theressia de K
złowskie primi olim Gnosi Casimiri Kuskowski secun
ad praesens nuptus Mci Joannis Podoski Thesaurarij
Raciązcene consors Mater ~~[illegible]~~
his formalibus impugnarunt verbis et quidem mater
że syn u mnie nie ma nie iam vero Filius Mam swo
wpisy w Regestrach Trybunału Pietrkowskiego z kt
rych się rozsądzę teraz niemogłem stanąć bom wi
żą siedział proinde Jo Gnosus Burgrabius Crenae
cene attenta hac impugnatione ne cuipiam Partium
aliquod praejudicium inferatur ab Eadem Executione
supersedit et Causam hanc cum toto Ejus Effect
ac Partibus ipsis utrisque et impugnatrice rurs
ad Judicia Tribunalitia Bni Petricoviene unde em
sa est pro finali decisione fortiorique demanda
da Executione remisit remittitque praesens Conser
vando Trnum Fisci Partibus et impugnatrici in p
allegat Judicijs Tribunalis Bni Petricoviene pri
fieri non permiserunt quin potius Eandem Executionem vel

vel proximus ab hinc Petricoviae celebranae sine quavis adcitatione comparendi parat peremptorium Decreti Executorialis vigore.

Laurentius Sokolnicki Burgrabius Crenae Plocenae [illegible]ia

Officium Praesens Castrensi Capitt. Plocensi ad Oblationem Gsi Floriani Podoski actum Executionis Infrascriptum in Bonis Inferius nominandis Officio se per Infraspecificatt Officium Burgrabiale expeditt manuq Ejusd Officij Burgrabialis Subscriptum reproducens ad Acticanae Actisq Gsenae Ingrossanae Suscepit in Tenore Sequens (Inseratur) Originale Ejusd Actus Circa Acta relictum.

In Cro Plocensi idq Sub Celebratione Judicio Feria 3tia post Dominicam Laetare Quadragesimalem Pxa scilicet Die 28 Mensis Martij A.D. 1775.

577

In Bonis Koskowo Bo
gusędy. per introconten
tum Burgrabium pera
cta

Executio
1775.

Actum in Iuridd Bonorum Zakrzewo Feria Secunda post Dominicam Invocavit Quadragesimalem proxima Scilicet die Sexta mensis Martij anno Domini Millesimo, Septingentesimo, Septuagesimo, Quinto,

In Presentia Mri ac Gri Mathiae Zawrzieckj Senatoris Cremonensis Thomae Uniejowskj Camerarij Gramotarij Ploc. Andreae Orzewskj Zakrzewskj Simonis Tunnodi Laurentij Bromirskj Crenz Ploc. Burgrabiorum Bonaventurae Wielogłowskj Ppti Ploc. et Josephi Ciołkowskich, Nicolaj Chmielenskj aliorum plurimorum Nobilium ad actum presentem Congregatorum, non Mlis Regni Gnalis Provida Victoris Janowiç de Zakrzewo Auctr. et Juratj actui presenti adstantis et eumdem acclamantis, Juxta Inscriptum Subiudiatus et Notariatus Ptis Ploc. ad requisitionem Partium Utrarumq. Insinuatum Decreto Judicij sui de actu eius Feria Secunda post Dominicam Rogationum proxima Scilicet die decima Secunda mensis Maij in Brolsko anno proxime elapso millesimo, Septingentesimo, Septuagesimo, Tertio, Inter Mros Josephum Zakrzewskj Poullatorem et Sepium Judicem Crenz Ploc. ab una, Et Mros Bartholomaeum Michaelem et Petrum Zakrzewskie Vexillíferos Zawskrzenz a Secunda alt. Mros Stanislaum Kurzfowskie et Petronellam de Orłowskie primo et Mro Josepho Francisco Zakrzewskj Pthonotario Terre Zawskrzenz Secundi ad presens Judicem Comitem Notarios Crenz Bobrownicenz a Pthâ Partibus prolatum et Pongatum in Bonis Zakrzewo Feria Secunda post Dominicam Jubilate anno Millesimo, Septingentesimo, Septuagesimo, Quarto datuate et per Mrum Franciscum Ciołkowskj Notarium Terrestrem Ploc. Subscripte Actitq. Crenz Ploc. Sabbatho post Dominicam Rogationum Scilicet die Decima quarta mensis Maij anno eod. obblatuate, nec non ultimaria limitatione ob Impraesentiarum Mri Michaelis Zakrzewskj Vexillíferi Zawskrzenz pro die hodierna in Actu Contenta Favore eiusd. Mri Michaelis Zakrzewskj per Judicium Notariatus Terrestre Ploc. Partis ad actaq. Crenz Ploc. Pra Pthâ post Dominicam Septuagesimâ proxima Scilicet die Decima quarta Mensis Februarij Anno millesimo Septingentesimo

Septingentesimo septuagesimo Quinto mod oblate correcte pro
Primo itaq hodierno ea prefata ultimaria limitatione ineidenti
in Punctum Prefator Bonor Zakrzew Condescendendo ad precipitur
Suprascripti de actu exarati Decreti Judicij sui proxima decursate publi
rose ministerialis Actus presentis adstantis legibus Regni vallata pene
ctionem suam officiosam fondavit, et partes ad comparendum acclam
re mandavit quibus acclamatis, Et quia Mro Josepho Zakr
slio Bouillatore Cracens Judice Cracens Pbro Actore pltte, P
Bartholomeo et Petro Zakrzewskie Vt illis feriatis Zawichostiae Citti et
dicens pltes, Mei Stanislao Kuczkowski et Petronella de Brz
slie primi et pri Francisci Zakrzewski venatum Zawichostiens
secundi assessoris Vrbi Judicum Comitatus Citti Actoribus
et Judicens per maritum Suo et Centri Suae mre pltte, Me
Thoma Nowowiejski venatore Stgrodzens Actore Judicens et
aditato per S. Andream Olszewski Jnsenium Plentem Suis Bar
tasio Adamo Ludovica Jro Thomae Krasnowski Comite et maj
lena Virgine Jnupta mileuque aditati et Judicens per Em
Josephum Ciotkowski Jnsenium Plentem, Perli Pendissimo Jo
sepho Horain Kochanowski Canis Cathli Plocens Praepositi
Biatens aditato et Judicens per Eumdem Josephum Ciotkowski
Jnsenium Plentem Mro Casimiro Pruszenski Actore et Judicens
per Eundem Mro Joanne Zakrzewski Judicens pltes, Suis Valentino
Malinowski et Joanne Brudzinski Judicens per Eundem S. Ma
linowski Suo et ejusdem S. Brudzinski mre pltes Mea Catharina
Ortowskie Mri Michaelis Kuczkowski venatoris Zawichostiens Comi
Judicens per Meum Stanislaum Kuczkowski Religiosum ac Ve
dicata Barbara Dobrzenicka Conventus Plocens Ordinis Pa
ti Dominici Virginum Monialium Vicaria Judicens per Re
ligiosum in Alto Patre Ignatium Czerwieński Supprioreum Conven
tus Plocens Ordinis Praedicatorum Sancti Dominici Conventus Pl
ocens Ordinis S. Dominici aditato et Judicens per Eundem Jnsp
Osterzech Salamonowicz Mercatore et Judicem Plocens Judicem
pltes, Succumbens ob Suae annos minorenna primi ob S. Stepha
Morczynski Secundi exportati Mri Josephi Ciotkowski Cast
Judicens per S. Stephanum Borowski Successorem Eundem Mro
Andream Krotkowski Capitaneum Kowaliens aditatum per Me
Stanislaum Kuczkowski, Religiosum in Alto Patre Adalbertum
Zaykowski Praepositum Bilscens Judicens pltes, Perli Admo Re
Josepho Kossinowski Praeposito Cracens Actore aditato et Jud

pltes

pltes Suis Nicolao Mizerski et Victorea Strzemuska uxoribus
Coniugibus aditatis et Judicens per maritum Suo et Conti Lucae
mre pltes Deo Ignatio Strzelecki actore aditato et Judicens
per S. Josephum Ciotkowski, Illustri Adm Rendo Paulo Dzi-
gelewski Decano Bilscens Praeposito Bonistaviens aditato
et Judicens pltes Mis Theodoro Carolo et Joanne Lobodowicki
aditatis et Judicens per S. Simonem Duszynski, Infidelibus
Stanisl Jo Jouriez et Lewek Rosonowicz Kaliszki Judicens pltes
Do Petro Ludovico Ciesielski Judicens per S. Petrum Cieses-
lai Filium, Curatoribus ad Sa Joannis Lukowski aditatis per
S. Andream Lukowski Mio Silvestro Kamkowski Senatore Lipt
censi adcitato per M. Stanislaum Wojsz, Illustri Adm Rendo Stani-
slao Dobrzenicki Praeposito Stupens aditato et Judicens per Sum
Josephum Ciotkowski, Religiosa ac Deo Dicata Juliana Lie-
rakowska Conventus Plocens Ordinis S. Dominici Virginum
Murialium Priorissa, ac toto eoq Conventu Virginum murialium
aditatis et Judicens per Sum Josephum Ciotkowski, Curatoribus
ad Sa Josephi Mostowski Judicis Mi Tarnowscens cum ad Sta
Dorotea Zakrzewska procreati aditatis et Judicens per Mum
Bartholomeum Zakrzewski, Mio Thoma Gregorio à Dębowa Dęa
Dębowski Succamerario Pltis Plocens Ordinis S. Francisci minorum
Observantiae Apostolico Sendico Judicens per Sum Thomam Urba-
nowski, Illustri Adm Rendo Jacobo Lisowski Praeposito Stanisla-
vien Judicens aditato per S. Josephum Ciotkowski, Mio Antonio Lubie-
szeński Senatore Latovicens Parento et Scholastica Virgine
Innupta Filia eius ad Sta Domicella Zakrzewska matrimoniali
ter progenita aditatis et Judicens per S. Simonem Dunowski, Ra-
mato Antonio Liborski advocato Civitatis Plocens Judicens per
Eund et Supra, Mis Norberto et Felicianna de Zakrzewskie
Jaworowskie suis eorum Coniugibus Judicens per S. Simonem Duno-
wski, Et quoniam Mus Michael Zakrzewski Vexillifer Zawichostens
et Rus Capitaneus Crens Plocens Cittus in Acteratu Mei Jurisdi
Zakrzewski Locumtenens Supremens et Judicis Crens Plocens praesens
in Trno disparet et se Condemnare permittit provide Super eod
disparens Judex Condle Lyrasen Mio Locumtenti Supremens Con-
demnationem rne Contraventionis Deno obtinere permittit,
adquam publicandam Suis penam Judex praesens Mihi Notario
in Acta Contentum addidit et deputavit, quibus Satisfaciendo
deputationi Sue à Judicio praesens Labitis eam Suis penam

in dei

Decri ex quo praesens peragitur Actus hic in atrio Stubae Judlis
alta Sua Sonorosa et praeconia voce in praesentia variae
Conditionis hominum proclamavit publicavit, et ad notitiam
omnium protunc adstantium in dubiam deduxit, de quo
praesens Jd Mlis ad Judm Suum e loco publicationi solito
redigens fecit Relationem, post quam publicatam Bnis
poenam modo praemisso obtentam Judm Condle pro Facien-
da in praemissis Juxta praesentem Juris Communis Execu-
tione ad M. loci Capitaneum Sive eius competens Offm
cuius Jurisdictioni Bona subsunt et consistunt remisit
remittitq praesens in distinctis vero Actoratibus et quidem
binis Mcor Kuczkowskich Coniugum primo respectu Solu-
tionis Summar ex bonis ~~Summar~~ Girzyno provenien
rehabitionisq eorundem Bonor in eundem Mcum disparem ac Fra-
tres eius Jure naturali Successivo post od Mcum Franciscum
Zakrzewski Venatorem Terrae Zawskrzen Fratrem Germanum
devolutor in altero quoq actorata respectu Solutionis quotae
Cuiusdam Actoris provenien Jd Judm Condle eisd Mcis Kucz-
kowskim Coniugibus Super Eod Mco Michaele Zakrzewski
Jcaillisenid Zawskrzen disparem condemnationem obtinere
permittit ad quam publicandam bnis poenam Jd qui su-
pra additur Mlis Satisfaciendo itaq muneri Officij Sui
ac additioni a Judicio praesens habita eundem M. Michaelem
Zakrzewski disparem in Atrio Stubae Judlis in praesentia
plurimor ad actum praesens Congregator proclamavit
publicavit et ad notitiam omnium protunc praesens de-
duxit, de quo redigens e loco publicationi solito fe-
cit relationem et properagenda ulteriori executione ad
Mcum loci Capitaneum Sive eius Offm competens Cuius
Jurisdictioni praefatus Citatus Cum bonis Suis Subest et
residet remisit remittitq praesens Super vero acto-
ratus quorvis eiusd Mci Michaelis Zakrzewski Cong
Praefatam partem Institutos et Intentatos evasio Cita-
tionis et Causae Cum Comparentibus vero Causae

praesens

praesens Suspenditur, ad Terminum ex remissione vel ad Citatione Incidentem ~~[illegible]~~

Maximilianus Brono Sieraczowski Subjudex Trnis Rttus Plocen. Franciscus Cotkowski Notarius Trnis Plocen. m.p.

Officium praesens Castrensis Capitis Plocensis ad oblationem Gnosi Simonis Krzyżkowski Condemnationem infrascripti in Bonis inferius nominandis super Parte idq in Termino Conclusionis introcontenta obtentam et publicatis manuq Mcor. Subiudicis et Notarij Trnium Plocensis subscripti repeducens ad acticandis actis q praesentis ingrossandis Suscepit intendere sequens (Inserat) Originale eiusdem Condemnationis circa acta Relictum

In Castro Plocensi Feria Sexta post Dnm Reminiscere Quadrlem proxima scilicet die Decima Sexta mensis Martij Anno Domini 1775

In Fundo Bonor. Zakrze
wo Super Mio Michaele
Zakrzewski expte Mior. Za:
krzewskich Kuczkowskich
Obtenta Condemnatio

1775

583

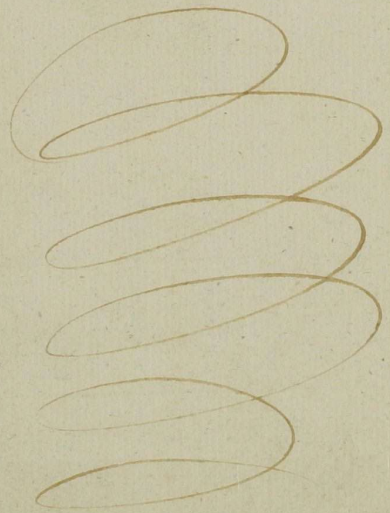

Actum in Fundo Bonorum Cekanowo Feria Quinta Post Dominicam Misericordiae, scilicet Die Quarta Mensis Maij proxima Anno Domini Millesimo Septingentesimo Septuagesimo Quinto Coram Generoso Bartholomaeo Junosza Kuskowski Burgrabio Castrens Plocens in Praesentia Gsor ac Nlium Laurentij Brumierski Burgrabij Castrens Plocens. Josephi Lempicki Jacobi Rakowski, Josephi Winnicki, ac alior Nlium, ad Actum praesen Congregatis necnon Rni Gnalis Providi Simonis Banasiak de Kraszewo Włodki Authci et Jurali Actt Gzens acclamantis Mtis.

Officium Suprascrum Burgrabiatus in Sistendo Decro Castrens Plocens in Temis Querelarum Causarumq Officij Judicijs Fra Secunda post Festum Sancti Martini Pontificis Venerandi, proxima idest Die Decima Quarta Mensis Novembris, Anno Proxime elapso Millesimo Septingentesimo Septuagesimo Quarto inter infidelem Smol Lechmanczyk Actt ab una et Gnosum Mathaeum Stanisławski Cittum et Proindebita vexa indicentem Actt Parte ab Altera Prolatt quo Decro Condecsensio Officij sui ad Bona in Actu Contenta Captato tempore praevia tempestiva p Officium Suum facienda avisatione est assignata, de mutuisq Partium praetensionibus

ex Taberna

ex Taberna modo arendatorio per Actt. ad Recensitum Con-
tractum Possessis inquirendi investigandi, Summas liquidan-
Inquisitiones Sin Necessitas postulaverit, expediendi, Juramen-
pro oportunitate Negotij excipiendi Satisfactionem Omnimod-
Cui Quantum à quo provenerit præstandam demandandi, Pa-
tesq̃ in omnibus et Singulis Prætensionibus Partium Utrarq̃
finaliter assopiendi decidendi disjudicandi, et moderandi ejde
Officio Condescensuro Data est Potestas cujus decisioni Partes
eædem, Parere et Acquiescere, ac Judicatum pati sub Pœna
Banonis Illo in Terno Condescensionis Sup Parte Contraven-
Publicanda debebunt, et terrebuntur, alias vi Decri Suprascri
ac vigore avisationis suæ per literas missibiles apud Partem Ci-
tam facta ad Bona in Actu Contenta Condescendit, Jurisdi-
ctionem suam Officiosam præcustodita Prius Pace, et securita
Actibus Juridicis Congrua fundavit, qua fundata Partes ad In-
scribenq̃ Comparitiones Pdicto Mli Judicio Officij Pseng appa-
ritori acclamare damandavit, Etquiq̃ Infideli Smol Lechm-
ńowyk Judæo Actt pltr, et Gso Mathæo Stanisławski Citato et
pro indebita vexa Indicente actt pltr. Coram Judicio Officij
Pseng Comparenq̃ et secum Judicialiter controvertenq̃, et qua
Prefato Infideli Judeo Smol. Lechmanczyk anteacto Bonor
Cekanowa Regalium Arendatore Solutionem Summæ Trecen-
torum Sexdecem Florenq̃ Polonicalt Juxta Regestrum Die Octa-
va Maij in Anno 1774. Conscriptum et per eundem Judæum
Manu ejus Subscriptum pro varijs Pretensionibus ex Arenda

Tabernar

Tabernarum ad Capitt Bielscenę spectanę Pululantibus, ac Summis Paratis provenienę Petente et respectu prædictarum Prætensionum in Regestro eoq suo coram Judicio producto specificatt Maonem Coram Actis Castrenę Plocenę Sabbatho ipso Die Festi Scapularis Bealissimæ Virginis Mariæ, Scilicet Die Decima Sexta Mensis Julij Anno eoq factt suo in Judicio reponenę. Parte vero Citatt, et pro indebita vexa Actt, in Retrusionem Partis Actoreæ Prætensionem indebite formatarum Scriptorum Manuale Super quotam Vigmti Octo Florenę et Grossorum quindecem Polonicatt in Annô Millesimo Septingentesimo Septuagesimo Tertio. Die Trigesima, Mensis Junij in Cekanowo Datuatt Circa expirationem Contractus Arendatorij per Partem Actoream Parti Citatt Datt producenę, et nonnullas prætensiones pro irrealibus uti Circa expirationem Contractus Pacificatis Concludente, nonnullas vero prætensiones Judicialiter Reales agnoscenę, quas Partium Controversijs Coram se Inductis exauditis, Judicium præsens Condle exequendo Contenta Decri Supra De Actu exaratt ad indagationem utriusq Partis prætensionum Subditos Fundi, ac Agrestes Famulantes Parti Citatt suum ad Judicium Statuere Jubet idq instanti Statuit, Satisfactione in præmissis adinventa ad investigationem ex statutis Judicium accessit, quaper Acta quandoquidem Judicio suo Condli, tam ex indagatione Subditorum, quam agnitione Partium Gsum

Mathæum

Mathaeum Stanisławski protunc dictor. Bonorum Cekanow
Commissarium pro Conservatione hiemali vaccar. Binar.
per Contractum Arendatorium Cum Mco Chylario Umińskii
Capitt. Bielscens. et Possessore Privilegiatu, altius Dictor.
Bonorum Cekanowo Die Decima Julij in Anno 1772
Initum absq. omni recompensa tempore hyemali Conse
vari Parti Actt. reservatarum Quotam Viginti Quinque
pro Prato itidem per Contractum reservato Quatuor pro
Debito retento, ex propinatione Liquorum aspectabili
Garczyński Tabernatore Bielscensi provenien. Octuagin
ta Pro reparatione Fornacis in Braxatorio Quinque,
prosiligine hyemali Semi Corethi Sex Florenz Polonica
prædicta Parti Actt. ad exolvendum Debitam hucusq. ap
se retinuisse laboriosor. Mathiam Agnethem pro liquo
ribus Octodecem Florenz Polonz ejq. Judæ agrovisse
Reliquas vero prætensiones in Regestro Specificatt. Circa
expirationem Contractus et liquidationem Cum Parte
Actorea Jam Pacificatt. allegasse quamobrem Judici
um Condle studendo Justitiæ prælibatam Summam ef
ficien. Centum Triginta Octo Florenz Polonicatt. modo
præmisso pro prætensionibus emicantem pro liquida Parti
Actorea in Terno infrascro ad Solvendum adiudicatt. qu
spectat majorem Summam pro prætensionibus Justa porre
ctum Regestrum per Partem Actoream prætensum pro

piorem

Jmg

propiorem Dnum Mathaeum Stanisławski Modernum Posesso
rem Bonorum Cekanowo Citatt et indicenę ad praestandum
Juramentum adinvenit in eam Juramenti Rotham prout
Quota Triginta Florenę pro Pecore taxato famati Gałczyń
ski in Vim retento Debitt pro liquoribus Partis actoreae
Propinatt accepto in liquidationem cum Parte actorea in
Summa extenuta procedentem a Parte actorea Parti Citatt
ad Mentem Contractus debitt intravit et ex eadem summa
est detruncata tum prout deservita Merces laboriosor
Nicolai Simonis et Jacobi aggrestorum Famulantium
Fugam nonpleto Annuali servitio Datorum nulla relicta
extitit, tumq pro reparatione fornacis, ac aliorum ne
cessariorum braxatorij nihil ultra quinque Florenę Polonę
a parte actorea accepit, praevia praestandorum Juramen
torum solennitate idq in instanti et additur ad pro
nuntiandam Juramenti Rotham Praestitit, Rotha suprascripta
per Judicium suum deprompta quo attento Juramento a
Solutione Majoris Summae praelibatum Gnum Stanisław
ski per Partem actoream praetensae liberum Facit, et Pro
nuntiat, tantummodo Judicium Sententiat, quatenus Sum
mas superius annotatt Centum Viginti Quinque tum inter
cedendo Laboriosum Mathiam in Servitio Curiali exi
stentem quotam Octodecem Florenę Polonicatt pro liquoribus

350

589

proliquoribus debitam Superius proliquida Agnitt Gnus Stani
Nawski Modernus Posessor Bonorum Cekanowo toties Dictt Inf
Deli Judex Smol Lechmanczyk in et pro Feria Secunda
post Dominicam Rogationum Anno praesenti Proxime in
cidenti Scilicet Die Vigesima Secunda Mensis Maij Coram
Officio Castrens Plocens et actis ejusq Subrigore Poenae
Banonis Circa mãonem Ibiq Faciendam Publicanda
Solvat et realiter enumeret Lucta Pena Duplici Quatuor
Decem Marcarum Polonicatt pro indebita Partis actt in
Litis expensas inductione ejdem Parti in Terno Suprascrip
solutioni praefixo Subrigore eodem Judicio Suo condli
Simplici Solito praxi Solvenda quantum attinet
indictionem Partis Citatt intuitu Quotae Viginti Octo
Florens ~~Polonicatt~~ et Grossorum Quindecem Polonicatt
Vigore Suprapositi Scripti per Partem Actoream Parti
Citatae Dati Judicium hocce arbitratur quatenus pro
fatt Pars Citatt eanq Quotam ex Summa Superius Parti Ac
toreae adjudicatt Sibi in eoq Termino Detruncet Decreti
praesentis Robore.

Bartlomaeus Gnoszka Koskowski BCSt

Officium Pcum Crens Capitt Plocen ad Oblationem Jmm Dni
Smol Lechmanczyk Judex Decretum Condle infra
scriptum in Bonis inferius Nominandis Officiose p
infraspecificatum Officium Burgrabiale prolatum
Manuq Ejusd Officij Burgrabialis Subscriptum
reproducens ad Actitandum Actisq Pcum ingrossandum
suscepit in Tenore Sequens Inserat Originali
Ejusd Decreti Circa Acta Scilicet
In Cro Plocens Fa 2da pt Dni Rogationum pa Scilicet die 22da Mensis
Maij A. D 1775.

Decretum Condescensionis
Inter Gsum Stanisławski
et Infidelem Smul Lechman
czyk Judaeum in Bonis
Cekanowo expedit.

1775.

In Cekanowo

065

Actum in Fundo Bonor. Grzybowo Feria Secunda post Dominicam Judica Quadragesimalem Scilicet die Tertia mensis Aprilis proxima anno Domini Millesimo, Septingentesimo, Septuagesimo Quinto,

591

Coram Magnificis Ignatio Francisco in Borowice Rosciszewski Judice Maximiliano Brono in Maykowy utraq. Sterakowski Subjudice Francisco Ciołkowski Notario Terrestribus Plocens. Judicibus Condlibus, In Praesentia Magnificor. ac Nobilium Josephi Niszczycki Capitanei Biallensis, Francisci Machcienski Melchioris Chlebowski Dobrinens. Adami Miłodrowski Infrascriptor. Plocens. Balthasari Rzewnicki Granitialis Zakrocimens. Camerarior. Joannis Korzybski Mathiae Rzechowski Francisci Rozycki Casimiri Swięcki ac alior. plurimor. ad Actum praesens Congregator. nec non Mlis Rm. Gnali Nicolai Kossakowski De villa Kaminna Authi et Jurati actui praesens adstantis et eundem acclamans Judm Infrascriptum ad affectationem Partium Utrarq. Insistendo Decreti Bi-nis Utrisq. sub actu Fra 2da post Fm Purificationis Gloriosissimae Virginis Mariae Scilicet die Sexta mensis Februarij Anno Millesimo Septingentesimo Septuagesimo Quinto in Raciaq. in Judiciis Tribus Plocens. virtute novellae Legis protracti Inter Perlem Adm Rendum Paulum et Magnificos Ignatium Franciscum Antonium Luboradzkie Tribunicis Zawskrzens. Judiciis Crens. Ciechanoviens. Act. negotij et Cit. Cassandae ab una, Et Mcos Albertum Szygowski Subjudicem Terrestrem Zakrocimens. ac Salomeam de Nagorki primi ob Mci Stephani Luboradzki Tribuni Terrae Zawskrzens. Vice Capitanei et Judicis Crens. Ciechanoviens. Secundi ad praesens voti Invicem Coniuges Cit. et Act. parte ab altera, altero remissionis ad eundem Actum Condnis et Inter Partes easdem subsecuto prolatis mediantibus quibus decretis ut Idem

Judm

Decretum Condescensionis

Judex et quidem ex primo Decreto de Abusu Juris Advitalitij desolati
neg vel reparatione bonor Juris Advitalitij subjector angariat
tione subditor vel de perditione Inseminationum Conscriptio
neg registror aliorq Damnis Injurijs violentijs universali
bus pretensionibus Juris Inquirat, Investiget, Inquisitiones
expedirat, Juramenta excipiat, legalitatem Juris advitalitij
Cognoscat, resolvat, Casset vel approbet, dubia queris ac
Circumscriptiones discutiat, petras super quo Interierit, h
et in Sublationem processus Longeq Decreto anteriue in Ob
exequatur, Partesq in Omnibus et Singulis pretensionib
nihil in tactum et Irresolutum relinquendo pro exigentia
legis Justitie Terminos ac Documentor Finaliter decidat
dijudicet ac moderetur, ex altera quidem
Jmum Comitis videlicet, Jam Secundam post Dm Judicem
Quadrum Anno presenti Incidenq Causam canq Cum partibus
ipsis utriusq pro finali decisione per Judm Suum Terreni
Plocens remissam ut decidat sub pena Bonis illo in Termino
quo ea actoratus omnes super parte Contravenientis publi
canda latione premissa ex utriusq Decreti Juncti in se Exi
rente in Simbum premissum Bonor Mayburo pro die Locum
in Actu Contento Cohescensuumve Fundata Jurisdictio
vree Mis Judicij sui advitalitij acclamatis lege publica
vallata et solidata Jurisdictionem suam officiosam Con
descendendo fundavit, et partes ad Insenbenq Compartitionem
acclamare mandavit quibus acclamatis et quidq Mei Jm
isto Liberadi Tribunij Jaworznensis Judicij Civitatis Reichanovi
ad negotij et Causandi simul et Citandum, Petri Arnoldum
Paulo et Meo Ignatio Liberadi fidem actoribus negotij et
Causandi simul et Citandi per Eundem meum Franciscum Antoni
li Fratrem Suum Germanum Jam Actu Civitatis Plocens Jm
Jertia in Vastino Festi Assumptionis in Celum Gloriosissime
Virginis Marie quam in Curia Varsaviensi Sabbatho post Jm
Sancti Michaelis Archangeli Anno proxime elapso Insemina
Plantem, Mus Adalberto Szygowski Subjudice Terreni Za
krocimensis et Salomea de Zagerski primo et Mei stephani
Liberadi Tribunj Terre Jaworznensis Fidei Capitanij et Judicis

Civitatis

Cseng Cieclanoviens et ab eor Domina Adritalitali et
refermatoria Lecundi ad presens vtj, eius q Mei Sy-
gnyfli Subjudicis Dis Ladvicimens Conte alias Smiclow
Chinegibus Cit et Acd et quicq Meu Conte in Apia Mei
Manti ~~me~~ pter, Comparens et Secum Judtes Contraversiens
quar partium Controversijs in Judm Sum Productis Examinatis
Licet quicq Mei Liberadgj presenti in Judicio ad mentem ter-
minor suor Compertationem Documentor sua Salomea de Ma-
gorki primo et Mei Stephani Luboradgki Tribuni Terre Zawstrens
et Nic Capitanej Cseng Cieclanoviens ad presens Mei Alberti Sy-
gnyfli Subjudicis Terre Ladvicimens Conte seu ultriq Comingibus
urgent cum tamen ex prescripto Decri virtute Cuius moderq
peragitur Actus, non nisi de Objecto Abusus Suis adritalitj
actio verbius, eodq Jure adritalitio non resoluto Compertatio
Documentor libere qui non potiat, proinde meo Luboradgkie
non posse pretendere tantis per Compertationem Documentor
Judm Sententiat, Interea vero quo ad Objectum Abusum Su-
nis adritalitj Judm decernit, quatenus Partes Documenta
sibi abmicem communient, Et quoniam Juncta Dominos
et querelas Documenta sibi communicarunt, et quibq
Communicatis Judtes Documentis Interrogatoria adprobatio-
nem sibe emundationem Objecti Abusus Suis adritali-
tj Interrogatoria consenpserunt, proinde satisfactione ut
in premissis adinventa Judm ulteriusq partibus premissis
sic caperii mandat, in Experimento ulterioribus partium
Controversijs Examinis, iquidem per Decem Judicij sui
Dimmq quicq de Actu Eius Fra 2da post Dm Purificationis
Gloriosissime Virginis Marie scilicet die Sexta mensis Febru
arij Anno Cseng Inter Partes eadem prolatum ex quo presens
Fundatur Sunischetio de Abusu Suis adritalitj Decolatione
vel reparatione Bonor Suis adritalitis subiecto Inquisitio
ante omnia demandata et altenus in Causa Sumptue
sibi per Partes Circumscriptionis ad Eundq Finem Budnis
subsecutie Semissionis proinde Sudm in sui ubiq actoratibus
~~et quicq~~ Sententiat, Et quicq Mei Luboradgj Sua Genus Mun
Franciscus Luboradgki Tribunicij Tawstrens ~~suo~~ Perlis adm
Rendi Pauli et Mei Ignatij Luboradzkich Patrum Suor Germa
nor mne in Actoratu Objecti abusus Suis adritalitj mediu

Se Juramento

Juramento in Actoratu Circumscriptionis sibi vendicatis iam in
Judicijs Terrestribus expleto et cum eodem Actoratu Inducti qua
tuor testibus ad presentem terminum Condicti remisso hui ve
Zygousey subjudicis Tres Labrocinenes utriq Conjuges in e
emundationem ab Obrectis probationem vere plenis ab vitalitij
Interrogatoria Et quia Magnus Lubrandzki cum adductione Testium
ad Inquisitionem in Judicio Terrestri Inhoatam iam autem Mu
Zygousey Conjuge ad utroq Latus Actoratus ad parem numerum
testium Consentiant sibi abinvicem una Cum testibus Com
nicent et subscribant testes Inducant Juramentum Suy in Co
nemptionem testium Magnus Franciscus Lubrandzki meus et Fratres
Ingressus me Jam autem Mu Zygousey utriq Conjuges
presentes Jdq instantiq Et quoniam in Actis fatidicum Sententiae
Judicij hui Interrogatoria Conscripta Judicioso Condicti perscrutant
testes sibi subscripserunt Juramentum Suy in Co nemptionem
Testium prout Supra edaratum est observato debita solemnitate
praestiterunt proinde Actis ipsis Causa partes Judex admisit, et
ad expediendam Inquisitionem condescendit, Qui quid vero ante expe
ditionem Inquisitionum in Actoratu obiecti Abusus Juris ad
talidij Compertationem Inquisitionis Actoratu Obiecti Con
scriptionis in Judicijs hui Fibus Placere Inhoatam
et non Finitam cum quitam in ordine adductionis Testi
um Mi Lubrandzki ad Jonum presens Condus per Decem
remissi extitetant, in Judicio presenti Condicti urgenti
Jstantia ex eisdq obsigillatis Inquisitionibus Inhoatis
et non finitis Communicationis Interrogatorijs ab eod
Judicio in ordine Conscriptionis Interrogatorijs ad
actoratum per Magnos Lubrandzki vendicatis Circum scri
ptionis Controversiarum correctionem Judex Delegans provid
Judex Sententiat, quatenus Magnus Franciscus Lubrandzki
Fibunich Jandzerow Suo et Fratrum Nomine Supradicti Inqui
sitionem Compertat Jdq instanterque et quoniam in Actis fati
dicum Sententiae Judicij hui Comportant proinde Requisita
premissa Inquisitione et ex eisdq Interrogatorijs ad Com
municationem Meis Zygousium Extractis Judex Magnus Lu
brandzki Testes adducere Jam autem Mais Zygou
Conjugibus, qui ad Actoratum Secundum Circumscriptionis
Inquisitiones suas educere mandat, Jdq instanter praestitis
iam Supra Juramento in Complimentum Testium Juramento ad qua
Inquisitiones in premissis Actoratibus expediendas Judex ad

quibus

quibus expeditis Inquisitionibus prout traq; Parte in omnibus actoratibus
expad per actaq; Indagatione ex Statutis subditis tam Bonor Szyby
ur Komoniro ad revisionem Bonor Krasiewa Condescendit, et in eisdem
Bonis Krasiewo facta Indagatione ex subditis ac revisione omnium
Bonor Status preter Bona Blominko posessioni Mu Ignatij Luboradzki
modo tenutario subiecta et in Possessione tanquam stareo[illegible]stantia
et ad participationem Pensionum Filijs assignatar Contractu Arenda-
torio una Filio natu majori & assertu Materno dimissa, licet quidq;
Mu Lubera Ignatius Franciscus Luboradzky Tribunicq Zaslawiens et Sue Ca-
pitanealis Cosq Ciechanoviens suo et Illustri Adm Dendi Pauli Luborad-
zki Mo ad manores Primarquiq in Cro Szpogrodiens Fa Tertia ante
Fm Exaltationis Sanctae Crucis die videlicet, duodecima mensis Septem-
bris anno, millesimo, septingentesimo, Lesagesimo nono, ex ratione
appropriationis Inventarior regestro comprobato specificator quasi modo
esse maternalium in Supraeins Bonis omnibus existentium tamen
non denudatate adritalitatis, alteram in ane Ciechanoviens Fa Quar-
ta postridie Festi Sanctor Filippi et Jacobi Apostolor nempe die se-
cunda maij anno millesimo septingentesimo Septuagesimo
tantum modo denudatate et Invaliditate donationis per Mam
Salomeam de Rugorki ob Mu Stephani Luboradzki Contem Rebiciam
Viduam in rem Mei Alberti Szyguglij Subinsdiui Zakroczimens
sub actu Feriae Secundae post Dm Cantate anno millesimo septin-
gentesimo Lesagesimo nono, super Bona Rugorki et Wisnie ius Corar
eisd Actis Ciechanoviens recognita et subsecuta, Tertiam in Cro Bloniq
Fa Secunda ante Fm Sanctae Margarethae Virginis et martyris prime-
ma videlicet die undecima Mensis Julij anno millesimo septingen
tesimo, Septuagesimo Quarto, de Abusu Suis adritalitatis ac omissione
Inventarior in Regestro et aliar multar rerum tamen eiusq Inscriptionis
adritalitatis non denudatate ob ciectaq; Desolationis Bonor et in
subsistentia recessus a manore per meum Ignatium Luboradzki facti
quartam in Cro Szpogrodiens Fa Tertia post Fm Sancti Michaelis
Archangeli nempe die quarta Mensis Octobris anno, eod, de Insub-
sistentia regestri paratam paecoriam in recapitales Filiales exper-
datam in Le Contenenti fine praestitor Beneficior ad acta Cosq Ciecha-
noviens Feria Tertia in Crastino Festi Immaculatae Conceptionis Beatis-
simae Virginis Mariae anno millesimo septingentesimo Lesagesimo
sexto, per oblatam pervecti et demonstrantis, ad extremum quintam

in

in Curia Regia Regia Varsaviens Fina Sexta postridie Festi Sancti Mi
chaelis Archangeli videlicet die Vigesima mensis septembris anno
Domini millesimô, septingentesimô Septuagesimô Quarto in tertio obiecto per
bipationis Mô Alberto Szygouski cerebras nobili subjudicis Jris Laven
mene ex rebus mobilibus Patris ô Mri Stephani Luboradzki Tribuni
Zawskiens derelictis conversionis q Summe paratie in ea dotationem
Mue de Szygourkie Laiscka eius q Mei Szygouski subiudicis Zalno
mene filie in primo Thoro procreatetum et lusionis ac eiusdem scriptionis
has omnes Cong Mas Salomeam de Nagorki primo ô Mri Stephani
Luboradzki Comtem matrem Suam tum et meum Albertum Szygou
slii subjudicem Trem Lavcimene alias Suricem modernos Comiuges facta
agendo Cassationem Juris adversalitij pretensa ad Judicia Terrestria Plocens
edicta Inter ô meum Stephanum Luboradzki Tribunum Zawskiens ab
una et meam Salomeam Nagorcranka ô Mri Lucae Nagorka Pocilli
toris Lomzensis filia parte ex altera Sui cem Coniuges Coram actis Comes
Pie clanoviens Pri loco in Crastino Festi Sanctor Petri et Pauli apos
lor anno, millesimô, septingentesimô, Quinquagesimô secundo, mu
tuo in Forma Statuti subsecuti am ad Bona habita quam faventa di
vina Gratia aquirenda de le regulati adoratu eo intuitu ad Judos Ter
restre Plocens Instituto Concludunt, et exposcunt, Bona tota et Integra
Immobilia videlicet Komorino Szybus Blominko et Krasiewo Patris ô
Mri Stephani Luboradzki Tribuni Zawskiens derelicta eius Heredi tam
de occupare pretendunt, et annexu Juris adversalitij ea re de dotationis
Bonor obiecta exsinculanda habere efflagitant, verum quoniam Judi
hus Condli tam ex Inquisitionibus Intuitu obiecti Abunus Juris adver
salitij per Partes libras q eductis quam Documentis Authis sufficienter
deductumest, ô meum Stephanum Luboradzki Tribunum Zawskiens
mue Salomee, ado de Nagorki ad presens Szygourska subiudicissa
Zawcimene, morem Mantum adversalitatem Syrra de Actu ea
ratum mutuo et in Forma Statuti super Bonis omnibus habitis
et habendis recognovisse, Eumq Meum Stephanum Luboradzki meum
annum de Bronisslaw ô Mri Stanislaj Luboradzki Notarij Jris Zawskiens
Comtem matrem vero Suam meis dispe, rebusq eius pro prijs ad hib
stantia Sue naturae respicienti in vita sui disposuisse, decedenti
bus vero Patris sui in anno millesimô, septingentesimô, Sexagesimo
secundô, circa tempus Quadragesimae relictis quatuor Filijs et qua

tuor

et quatuor Filiabus meles meam Szawlinska uti Iam elocatam
educationi Indigentibus primo Ignatio Paulo capost Berli adm Rendo
Francisco Antonio Cunegonda mei Bonaventure Szawlowski, in
vita Parentis elocata Magdalena in Magnifici Francisci Ostaszewski
Camerarij Ins Pieckanowiensis Stiq Comitis in Statu Viduali matris eius
ad matrimonium disposita Elisabethe in seculo in Religione Rosa
per meam Matrem portune Viduam adpraesens mei Szyzowskii Sub-
iudicis Ins Zawiercimensis Comitem ex eius propria vocatione ad Cla-
ustrum Conventus Praszniensis Ordinis S. Francisci minoris Observan
tiae ingressu et exdotata, Marcianna Ins Adami Suszkowski Comitis iam
stante secundario Cumulo elocata Laboradzkiae substantiam pre-
missam Laboradzianam videlicet Bona alte dicta Szybow, Komo-
rino, Btominko, Krasiczyn, Hereditaria Iam autem sortem in Lipa
Obligationem hinc mei Consortialibus meae Salomeae Nagorzanka
et Ius aditalitis expraescripto Statuti Regni subrogate Subro-
gata adparticipationem proventus et dandae educationem altedictis
hucusque ~~porcisibus~~ meae Salomeae de Nagorki Laboradzka Comitis
huc porrexisse, eandq meam Laboradzka Delictam Viduam in
emundationem Iurium suor ab ill Primeo manto huc habitor, primo
registrum anuum de Data eius die Vigesima Octava Mensis Augusti
anno milleximo, septingenteximo, Sexagesimo, secundo, in Bonis Szy-
bow in praesentia Illustris mei Ludovici Molinowski metatoris Ca-
stror Regni qua ~~curiae~~ curiae eorundem successor meae Laboradzkiae proximi Con-
sanguinei subscriptione et mei matris Authoritatem Intuitu re-
rum mobilium et summae paratae Fatis eiusq mei Laboradzki
manti et Parentis derelictae Conscripsisse, ad actaq Curiae Plocensis
Sabbatho post Dm S. Egidij Abbatis proximo anno Dominicae eodem
modo oblatae porrexisse, Illudq registrum, ~~exhibuisse~~ suprascripti Illustris
mei Molinowski cernendo matrem esse conscientiosam Juniorare
eandq non disposuisse, nonnisi usq; posteriori ex Lege Consilio de tutoribus
statuta reiterando easdem res mobiles et paratam pecuniam ad eandem
adiciendo et exproventibus ~~Stante~~ Viduali Statu exmeliatis ad Officientiam
maioris peculij in auxeuin fortunae huius successoribus, secundarium
registrum Die Decima Januarij anno Leguene, milleximo Septingen-
teximo Sexageximo Terbio in eisdem Bonis suprascriptis Szy bo-

Grzybow Cum meliorationem non nullarum rerum // per Illustrem Meum Mo-
Antonij ad conscriptionem non dispositarum et minus necessariam
agnitam per victionem consuetudinis Cuilibet servari debite iteratione
Conscriptisse, Ad autaq Crene, Plocene subscriptione manus propria
authorizatum Sabbatho post Dñ Judica Quadragesimam proxime Mille-
simo Septingentesimo Sexagesimo Tertio anno, Itidem porrexisse
et prefatum regestrum Coram actis ac realitatem eius Conscriptio-
nis Coniurasse, Conscriptisq modoquo supra alte dictis Regestris
signanter ultimario Juramento evicto eandem meam Salomeam
de Nagorki primi ad Dñi Stephani Luboradzki Contem Relictam
Ciduam testante resignatione sub actu Feriæ Secundæ post
Dñi Sancti martini Pontificis anno milesimo Septingentesimo
Sexagesimo Secundo a Dñis Valentino et Marianna Dñi Nico-
lai Sutkowski Conte Fratre et Sorore Inter Le Romanis Mazow-
skie, tum et Adamo Kurzadkowski ad Joseph Filio ex ad Dñis Eli-
sabetha et Hedwigi Komorskie Sortium in Bonis komorino ad-
rend Eis Successoribus procedentibus in rem Mor Pauli Ignatij
Francisci et Antonij Luboradzkich Tribunij Lauscensis Filior
huor // resignata Sortes in Bonis komorino Sittas pro Summa mille qua-
dragenta Florenor Polonicar prout sub uno eodemq actu quie-
tatio obloquitur, acquisisse, et exparato peculio Patris derelic-
to primitias mariti Summam eandq expensatam probasse,
post quam acquisitam in rem Filior huor Hereditatem pro Sum-
ma Juris edictalitis Sub Subiecta Extensionem Prefatam
meam Salomeam de Nagorki primo ad Dñi Stephani Lubo-
radzki Tribuni Lauskens Contem Relictam Viduam per
Nlem Dñi Mathem Procidum Petrum Murlik de Grzybowo
Authum et Juratum adstantibus nobilibus Ignatio Kwasni bow
ac Joseph Ciachorowski virtute Juris Edictalitij et reformatorij
Feria Quarta et quinta post Dñi Ramis Palmar ad Bona Komori-
no Lipa Grzybow et Stominko Condescendendo anno milesi-
mo Septingentesimo Sexagesimo Tertio Condescendendo Intro-
missam fuisse, Nos autem Tribunal Lauskens Filios una cum
matre ex re edictalitatis per Eundem Nlem in presentia nobilium
Andreæ Girenski et Antonij Ostaszewski ad Bona Komorino # Seu Sortes
tantum Feria Sexta post Dñi Sancti martini Pontificis anno mil-
lesimo Septingentesimo Sexagesimo Secundo, virtute quisitæ

Hereditatis

Hereditatis et Summa Juri adritalitio subiecte in quadruplam Hereditatem exposite ad binas officinas recognitiones distinctim tamen sub uno eodemq; actu Coram Actis Civitatis Plocensis Feria Tertia post Dñi Jubilate proxima anno Domini millesimo septingentesimo, Sexagesimo Tertio, Subsecutas sit sortem Bonorum hominum Intromissor esse, nec non obloquente tertia Intromissione ex re Bonorum Krasiewo in Terra Ciechanoviensi Consistentium, Coram eisdem actis Ciechanoviensibus Sabbatho in Crastino Festi Nativitatis Sancti Joannis Baptistae anno eodem et per Illum eundem recognita premissam meam Matrem Bona altedicta Krasiewo sive proventus eorundem Bonorum tam ex Juris adritalitij quam reformatorij in suam Possessionem recepisse, quorum Bonorum tam in Terra Ciechanoviensi quam in Palatinatu Plocensi Consistentium Juri adritalitio in Forma Statuti facto subiectorum Possessio et Virtute Supra scriptae Intromissionum tam ex Jure adritalitio quam reformatorio acceptarum, Possessorii Insistendo altedictam meam in emundationem Bonorum premissorum Juri adritalitio subiectorum Puer vero Ludovadzkich Filius Quondam Hereditarius Mlle Magdalenae de Ludovadzkie Mli Francisci Bstaszewski Camerarij Dis Ciechanoviensis Conti Filiae vero Suae cum eodem Mlo Stephano Ludovadzki in primo Thoro procreatae testante quietatione officiosa Coram Actis Civitatis Ciechanoviensis sub Interregno Sabbatho in Crastino Festi Sanctorum Petri et Pauli Apostolorum anno millesimo, Septingentesimo, Sexagesimo Quarto, delevata dote per eundem Mlum Franciscum Bstaszewski manitumo in rem Mlis Salomeae de Nagorki Ludovadzka ad Mli Stephani Ludovadzki Conti Relictae Viduae matris recognitam Summam Decem millium Florenorum Polonicalium in rem Dotis Interessa nuptiali assignatam exolisse et eandem Summam una cum Summa adscriptitia in Bonis manitalibus previa Inscriptione officiosa sub uno eodemq; actu quo et quietatio lalatam et recompensatam demonstrasse, nec non secundam Summam mille Florenorum Polonicalium pro expeditione muliebri eiusdem Mlis Bstaszewska erogatam regestro manu propria scripto deduxisse, demq; Secundae Filiae Mlis Concygondae de Ludovadzkie Krawkowska tam in adnumerationem Dotis et ejus exhibitionem
Summam Duorum millium Florenorum Pol per Suum Bonaventuram Szatowski manitum Actis Civitatis Wyszogrodiensis Feria quinta post Festum Immaculatae Conceptionis Honorificae Virginis Mariae anno Millesimo

600

millesimo septingentesimo sexagesimo sexto, Inscriptam quam
melioracionem expeditionis muliebris quingentor Florenor Polonicalis
prout Ipsemet Meus Bonaventura Sawtonglii in Inquisitionibus
Judtes agnovit, ad proportionem altenius tenuis Mihi Stanislaska
prefatas utrasq Summas de in viduali Statu exolvipe, tertia
vero Filiil Religiosa ac Deo dicatae Elisabethe in Seculo in Religione
Rosa Conventus Prasnens Virginum Monialium Ordinis Sancti Fran
cisci Minoris Observantiae Cisca ingressum ad prefatum Claustrum
virtute quietationis officiosa Coram Actis Crene Pichanensiene Fra
le curda post Dm Rogationum anno millesimo septingentesimo
sexagesimo octavo, a Religiosa ac Deo dicata Clara Bartolttowna
eiusdem Conventus Prioressa in rem supra fatae matris protune Vidue
et eius successor legitimor subsecutae Summam Ducor millium Flore
nor Polonicalis in im ex dotationis Claustralis post eandem Religiosam
ac Deo dicatam Rosam Luboradzka, per Conventum levatam, alten
im ex expeditionis Claustralis juxta quietationes manuales ab
eod Conventu Prasneng datas nec non et in professionem expletam
eius Filiae sue similiter juxta scriptum Coram actis Con
ventu datum et per Meam Matrem eam Summam preter inqui
etatione officiosa specificatam pro his omnibus necessarijs supra
scriptae Religiosae Filiae debitis efficientem Summam mille sex
centorum septuaginta novem H Florenor Polonicalis Septem Decem et Solidorum
duor et cane cum superiori Summa Ducor millium Florenor Pol
Jungendo regestro originali ad clarum Judicio suo ad demonstra
tionem praestitor beneficior successoribus suis porrecto specifica
ta Computatam efficientem originalem Summam Trium mil
lium sexcentor septuaginta novem Florenor Polonicalis Septem decem
et Solidor Ducor Prefatae Religiosae Filiae sue exolvipe, nec non ex
tam Summam exonere Paterno seu Inscriptione Coram actis Crene
Cipogrodzieng Feria Sexta Postridie Festi Sancti Lucae Evangelistae
anno millesimo septingentesimo Quinquagesimo Tertio per Mu
Stephanum Luboradzki Tribunum Terre Lauskreng modernor Com
parentium parentem in rem Religiosae Elisabethis Nagorzanka
ordinis Minorum Observantiae Conventus Varsavieng super Summam
mille ducentor Florenor Polonicalis expendenda provisione recogni
ta, et post decessum eius Meae Matris Krzyzanska et Bledrzeglia erga

modernam

modernam Meam Szgowyha per quadringentos Florenos Polonicales re-
spiciente etquidem Mûe Cunegonde de Kurowyhie Bledrecyha testa-
te Jd quietatione Coram Actis Cons Cie Clanoviense Feria quarta post
Dñ Jubilate anno millesimo Septingentesimo Lexagesimo Quar-
to, in rem Mûe matris recognita, Portionem eius quadringentor Flore-
nor polonicar Jam autem Mûe de Kurowyhie primo Retrienyha ad-
presens Mokrska quotam trecentor Leptuaginta octo Florenor
efficientem eiusq oneris Summam Septingentenum Septuaginta
octo Florenor Pol tam ad quietationem Autenticam, quam literas epi-
stolares à Mûe Mokrskie Scriptas, ~~precisam~~ emendando here-
ditatem Bonor Filialium deportasse, deinde Summam ad Scriptum
manuale die Sesta Junij anno millesimo Septingentesimo Lexa-
gesimo Tertio in Bonis Grybow Datuatum Super Aureos Lunga-
riales Septuaginta efficientem in Currentem monetam Summam
mille Ducentor Lexaginta Florenor Pol per Illustrem meum Mo-
hurnyhi Metatorem Castror Regni modo accomodatum a mea ma-
te acceptam fuisse, prout Scriptum adpresens in manibus Mûe
Matris habet, per Filios vero Summa Suprascripta recepta appa-
rebit, ad ultimum obloquente regestro Comprobato anni millesimi
Septingentesimi Lexagesimi Tertij predictam meam Salomeam
de Nagorki ob Mûe Stephani Luboradzki Centen relictam Viduam
pro expensis funebralibus in Suffragium animae ob pie memoriae
mariti sui tum et necessarijs Domesticis Scilicet comparatione lugu-
bris vestibus pro integra Cunali Familia tum etiam in exolutionem
tam Decimar quam Provisionum retentar Summam Octo millium
Trecentor Una Cum Summis Suprascriptis in Currentem efficientem Sum-
mam Decem millium Centum Triginta Trium Florenor Prussor
Decem Polonicar in unum easdem coagulando efficientem Sum-
mam pro Currenti moneta Triginta millium Trecentor Nonagin-
ta Florenor Prussorum Viginti septem Solidor Duos has omnes Su-
pra annotatas Summas majori in parte ex parato pecunijs Datis
ob Mûe Stephani Luboradzki Tribuni Zawarcense piuere mariti
derelicto et in aliqua parte ex perceptis proventibus prout Inqui-
sitionibus et regestro manu Mûe Salomeae de Nagorki primo Lu-
beradzka adpresens Scriptum subscripto et adliquidatione Judicis
percepto tum etiam et Documentis Authis probatum est, erogatas

pro

602

pro Commoditate Substantie Filialis et emundatione eius ab onere
signanter Dotali possit bonores eos Germanas Jure nature respiciens
Judicio suo deduxisse, Summam autem parati peculij non majorem
quam octo decem millium quadringentorum viginti sex H Byb. sexagenarios
Ducat et totidem Ducat efficientem pro currenti moneta viginti Trium
millium, trecentorum quadraginta Florenor Polon. viginti quinq;
Polonicat reductam, ad quam Summam parati peculij Patris ob
super restantem, si quidq; et Inquisitionibus ac Transactionibus
deducitus Summam Mis Stawiczyckis post Filiam suam Coniugem
dum Luboradzka eius q, Stawiczycki Contem octo millium Flore-
nor Polonicat ante agonem Mortis eius q, ob Mri Luboradzki Paren-
tis exclusam esse, adiciendo Summam mille Centum octuaginta
Florenor Pol ex Bonis Koskowo prefectitiam ob Meum Primevum ma-
ritum respicientem ex ejus adviralitij per Mam matrem lava-
tam, tamen sub actu Feriae Tertiae in Crastino Festi Nativitatis
Sancti Joannis Baptistae anno millesimo septingentesimo Se-
xagesimo Quinto, Coram Actis Prenq Plocens, hucusq; huius
cum ob Eodem Mis Manto huo procreatis Inscriptam, easdem
Summas utrasq; tam parati peculij viginti Trium millium
trecentor quadraginta Florenor Polon viginti quinq; Pol quam
ex onere ob Manto Expectanti mille Centum octuaginta Florenor
polonicat post Fata manti levatam in unum Coagulando effici-
entem Summam viginti quatuor millium quingentor viginti
Florenor et Totidem viginti quinque Summe propriae mantalis quam
Summam mantalem ex Summa suprascripta per Mam Salomeam de
Nagorki ob Mri Stephani Luboradzki Tribuni Lawskiens Conten
Relictam Ciduam Mri Luboradzkich matrem in emundationem
eorum Fortunae et propriarum predictorum Filior necessitatum
possit Expenderam Expenderat Subtraxit deducendam videlicet,
Viginti millium trecentor nonaginta Florenor Totidem viginti se-
ptem Solidorum Ducat Polonicat in majori quantitate uti et ex per-
ceptis proventibus expensata demendo, in deductionem Beneficiorum ma-
ternalium Summam praesuperantem quinquè millium octingentorum
Septuaginta Florenor Totidem Solidorum Ducatum ex per-
ceptis proventibus acretam ex necessitatibus Filialibus
applicatam Registro demonstrasse, in subsequentibus vero annis Supra-
scriptis Filijs ab Educatione Scholari Juxta Suas Etates existentibus

cuilibet

Cuilibet eorum Capiti Juxta Seorsivum Excerptum ex Regestris oblatuatis et Connotationibus ~~[illegible]~~ Conscriptum Sub die tertia Januarij anno millesimo Septingentesimo, Septuagesimo Quinto Sub tractu Condnis manu propria Mcae Matris Subscriptum cum Specificatione nonnullarum rerum Paternalium et earunq uti à Matre gratuite acceptarum non nisi quoad paratas Summas cuinam Filio pluris tribuere potuerit, exclusa Summa Trium millium quingentorum Sexaginta tres Florenorum et Grossorum quinque Polonicat Sub expensas funebrales et Regestrum Comprobatum Subintranti et in Summa presuperanti inveniente in predicto excerpto manenti Summam Undecim millium Sexcentorum triginta Octo Florenorum Grossorum viginti quatuor Solidorum duorum Polonicat nec non in Mcam Martiannam Filiam in Virginali Statu Existentem Summam mille trecentorum quinquaginta Florenorum Pol pro necessariis virginalibus eidemq in expeditionem muliebrem Circa elocationem cum Gso Adamo Kwiatkowski alteram Summam mille quingentorum Septuaginta Septem Florenorum Grossorum Septem Polonicat nec non in pensitandam provisionem Religiosae ac Deo Dicatae Rosae Luboradzka Filiae Suae a Summa Trium millium Florenorum Pol in Bonis Komonino actis Cronae Ciechanoviensis per Mcam Matrem et Succores advitae tempora Inscripta testantibus manualibus quietationibus de provisionibus quolibet anno per Centum Florenos Polonicales perceptis usq ad Ultimarium annum millesimum Septingentesimum Septuagesimum Quintum Inclusive ab actu Inscriptionis Summam mille Florenorum Polonicat, pro re vero Gsae Bledzuyka Summam Provisionalem retentam Centum Octo Florenorum Grossorum quindecem Polonicat, in reparationem Ecclesiae Krasneviensis Propriae Colationis Summam mille Florenorum Pol, in effossionem Binarum Piscinarum in Bonis Krasnow manentium, tum et in expensas processus tuitionem Causae Granitialis Inter Bona Grzybowo ab una, et Dreglin parte ab altera ventilatae Summam Duorum millium ducentorum Septuaginta Septem Florenorum Grossorum viginti Tres et Solidi unius omnes has Summas ultra Summam maritalem Fatis derelictam in beneficium et Gratitudinem Suorum Successorum cum Mco Marito in primo Thoro procreatorum, quas Summas non sine restitutionis pretensae earunq Sed motivo demonstrati maternalis beneficij Regestro manu propria Judlter Subscripto ex Connotationibus varijs conscripto extraditas Successoribus Suis demonstrasse, et in simul iungendo cum his Summis ~~[illegible]~~ pro repara

tione

reparatione Ecclesiæ Krasziewicz restauratione binar Piscinar in Bonis Krasziewo ac Processus, intuitionem Fortunæ Luboradzianæ efficit Summa Octodecim millium Nongentorum quinquaginta Quorum Imperatorum Decem Polonicali ad quam Summam addendo Summam quinq millium octingenter Septuaginta Florenor Imperatorum Quor solidor Duor ex hac summa presuperanter exolutam, prout supra Scriptum est, demendo Summam maritalem Regiæ Luboradzianæ Viginti quatuor millium quingentorum viginti Florenor Imperatorum viginti quinque, Pol ex Summa majori hic supra specificata originaliter expensata triginta millium trecentorum nonaginta Florenorum et Imperatorum viginti Septem solidorum Quorum Pol deinceps easdem binas Summas maternales stante Viduali Statu ex proventibus Congregatas efficientem Summam viginti quatuor millium octingentorum viginti duor Florenor Imperator Duodecim et Solidor Duor, pro Maternis per Judm Condle ex repetitione regesti ultra hic prescriptam maritalem Summam Luboradzianam agnoscendo Filijs huic in expensas eorum ac Filiabus meditam Meam Matrem erogare allegasse, Insuper prefata Bona Bygbory, Komorino, Krasziewy, et Bztominko ac Sortem Obligationiam in Lipa Juvaminibus hic specitasse, eadem Bona prout ex Inquisitionibus Constat Indagatione Sublitorum ac per Ipsummet Judm facta recisione per Meam Salomeam de Nagorki primo Luboradzkæ ad presens Bygoszcz seu ubivis Comitatus modernos non tantum reparasse, et in Bono Statu tenuisse, sed etiam de nova radicitus ædificia tam Curialia quam villana in his prænotatis omnibus Bonis Rædificasse, et Stante hac hostili Calamitate ab exolutione Impositarum Contributionum ex proventibus perceptis eliberasse, Inventaria Luboradziana de Mu Stephani Luboradzki Proxima ad presens in eisdem Bonis extare Inquisitionibus probasse, nonnisi in Bonis Bztominko solius met Mæ Salomeæ de Nagorki Bygoszcz originaliter ex Domo Nagorziana Importata tam documentis regesto Comprobato ac Inquisitionibus prout eiusdem sunt proxima deduxisse, Meos Ignatium et Franciscum ac Perlem Dominum Paulum Luboradzkæ præter Meum Antonium Luboradzki Siquidem Bonorum Regimen Matri huic agnoscit / objectum Abusum Juris arbitralitij ex hic prescriptis rationibus erogatæ notabilis Summa in expensas Filiales materna nullo quodam modo deduxisse, et Certe esse nec etiam quadam

manet arbitralitij

advitalitatem matris suae reclamasse, non nisi ex solo obiecto ab-
usu Juris advitalitij actionem adpraesens Judm movisse, Interea vero
Judm decernit, si quidem solamet Mca Salomea de Nagorki pri-
mo Luboradzka adpraesens Szygowska in Assistentia mariti sui
ad Comprobationem Juratoriam realitatem Conscripti regestri tam
ex Regestris officiose oblatuatis quam et Connotationibus varijs
proprijs Judlter ad demonstrationem praestitor beneficior suis
successoribus porrecti et manu propria subscripti se se trahit,
proinde eandem Judm ~~ad~~ Condle admissibilem adinvenit et
Sententiat, quatenus supra scra Mca de Nagorki primo Lubo-
radzka adpraesens Szygowska Mcor Luboradzkich Mater, prout
summam maritalem in pacificationem Dotum Filiarum ac Depor-
tationem onerum in emundationem substantiae Luboradzkianae
tumet suam propriam Maternalem ex proventibus habitam
Inexpensas Filiales et Mcae Martiannae Luboradzka Filiae
suae adpraesens Gsi Kwiatkowski Contis non fine praetensae resti-
tutionis propriarum summarum sed motivo deductionis
praestiti beneficij successoribus suis summam modo quo supra
liquidatam et quidem Maritalem viginti quatuor millium
quingentorum viginti Florenor et Grossorum viginti quinque Polonical
Jam autem Maternalem Propriam ex perceptis Proventibus Con-
gregatam summam viginti quatuor millium Octingentorum
viginti duorum Florenor Grossor duodecem solidorum Duor
Polonicalium in unum Computatam efficientem Summam
quadraginta novem millium trecentorum quadraginta trium
Florenor et Grossorum septem solidorum Duorum Polonical
realiter expensavit, et praefatum regestrum Juste et vere Conscri-
psit, Comprobet Jdq Ininstanti ad quam Comprobationem ad-
ditur Mlis in actu Contentus Judicio suo adstans quo adstan-
te in facie Judicij et in Assia mariti sui Rothaque supra
per Judm suum Deprompta observata praestandor Juramen-
torum solennitate supra scra Mca Salomea de Nagorki pri-
mo Luboradzka adpraesens Szygowska Juramentum super Com-
probationem explevit, quo attento Juramento si quidem ex prae-
missis Inquisitionibus ac etiam et ex Regestro Comprobato
eandem Mcam primo Luboradzka adpraesens Szygowska non
tantum Bona praemissa Juri advitalitio subiecta in optimo
Statu tenta demonstrasse, sed etiam Mcor Luboradzkie Filios

suos

Filios suos honestis educationibus applicasse, et in eorum pro-
prijs expensis, et quidem Mco Ignatio Luboradzki in ~~ac~~ prae-
bendam assistentiam Celsissimo Duci Replin legato ex natione
Moschovitica ad Regnum Poloniae designato et agnoscendam ex-
inde Gratitudinem maternalem Jam autem Perli Rendo Paulo
Juxta eius vocationem incondignam promotionem, atque Mco
Francisco tam ad Scholas Bronzberienses inaquisitionem linguae
Germanicae habita iam Regnicola educatione quam ex post in co-
gnitionem legum Poloniar ad majus tutamen propriae Fortunae
praedictos Filios accomodando Summas notabiles prout ex rege-
stris patuit, erogasse, ~~Proinde eosdem Mcos Ignatium Franciscum~~
nullumque Abusum Juris advitalitij tam ex data honesta educa-
tione quam propria maternali erogata Summa Comisisse, In-
quisitionibus ac Documentis sufficienter probatum est,
Proinde eosdem Mcos Ignatium Franciscum et Perlem Rendum
Paulum Luboradzkie Fratres Interse Germanos non posse prae-
tendere Cassationem Juris advitalitij Judm arbitratur, qui
nimo Inscriptioni eidem Advitalitiali Coram Actis Coenae
Ciechanoviensis Feria Sexta in Crastino Festi Sanctorum
Petri et Pauli Apostolorum Annô millesimo Septingente-
simo Quinquagesimô Secundo, Inter Mcos Luboradzkie mo-
dernor Comparentium Parentes mutuo et in Forma Statuti
recognitae Standum per omnia Judm adinvenit, Bonaque
praemissa Luboradziana Summis Nagorcianis materna-
libus per ob Mcum Stephanum Luboradzki Tribunum Zawsorensem
Priorem maritum laevatis obnoxia sub Jus advitalitium uti
nullo abusu Juris advitalitij deducto ac etiam et maone vicia-
tum cadere debere Judm arbitratur, et eandem Mcam Salomeam
de Nagorki primo ob mci Stephani Luboradzki Tribuni Zawsorensis
ad praesens Mci Alberthi Szygowski Subiudicis Tris Zawrocimensis
Contem Circa possessionem ex vi Juris advitalitij et participatio-
nem proventus praedictorum Bonor Grzybowo Komorino Sortis
in Lipa Kraszewo et Błominko Seu utrosque Mcos Szygowskie
Coniuges ex vi prorogativae Maritalis Judm Conservandos habere

vult

vult et declarat, Quo interest distinctionem Summarium Luboradzi-
anar mantalium in parato pueulio Patis oft mû Stephani Lu-
boradzki Tribuni Zauserenc derelicto et post Fata primeri ma-
riti sui ad Transactionem Officiorum prout Superius exaratum
est, levatis, Siquidem Summa mantales ℔ Lice capon monete regesten anni mil-
lesimi Septingentesimi Sexagesimi Certij Comprobati de quantitate
earum sunt elucidata et Computum Summa, prout Superius ligui-
datur per Judm est adinventum, integram Summam maritalem
cum Summa levata post Fata Parentis juxta Inscriptionem efficiens
Summam viginti quatuor millium quingentorum viginti Florenor et Gro-
sorum viginti quinque Polonicar eandem Summam pro Fundo
Dotium Filianum acquisitionem Portis hereditarie in Bonis
Komoriano pro Filior suor et deportationem oneris Luboradziani
ac Suffragium animæ oft Parentis modernor Autor Conversam et
dispositam adtenta Comprobatione mea manu in emundatio-
nem Hereditatis Bonor Luboradzianor Summam premissam
maritalem Judm Condle edere debere Judicat, Quo adtinet mater-
nalem Summam viginti quatuor millium octingentorum viginti
Duorum Florenor Grosorum Duodecim Solidorum Duorum Polonicar
in expensas filiales et mû Marcianne de Luboradzkie ad pre-
sens luciationes ultimarid Filiæ modo primum elocatæ
Jalem ad Emolumentum Fundi Mouun
Luboradzkich hereditarij exolutam et dispositam Comproba-
tione ℔ Juxtaria ℔ supra scripta nonnisi respectu demonstrationis pre-
stitorum Beneficior Maternalium non autem eiusdem pre-
tense restitutionis eandem Summam maternalem Judm
Intutamen Suis aditalitij agnoscendam habere vult et eandem
assignat, Quoniam vero Paternalis affectus Signanter Suos fa-
melli maternalis ad Suos Liberos exprimata amor inclinare
cupiunt ℔ Quino benevolo apensu mû Salomeæ de Nagorki primo oft
mû ℔ Stephani Luboradzki Tribuni Zauserenc export mû Alberti
Szygouski subinducis Dis Zuerciemene Contis tum et eius
mariti ℔ prerogativa maritalis Judm presens Condle an-
nuendo Bona Luboradziana primeri mariti hereditaria et
quid mû Ignatio Bona Stominko, mû Francisco Bona Kra-
szewy Ecclesiastica ℔ Bona Krzybouo ~~vendicabilia~~ cum Porte
in Lipa obligatoria quo ad insemination Fundorum ex-
ceptis binis subditis tantum modo cum labore prestando ad

℔ mû Antonio ~~Luboradzkie Stephani filio~~ Bona

ad Bona komonino ~~[illegible]~~ et Terrisa-
bon[a] in Bonis Grzybowo manentis
~~[illegible]~~ opere Terrario pro emolumento Fundi eorund[em] Bonor komonino
~~[illegible]~~ ad requisitionem Mee Matris ~~[illegible]~~
~~[illegible]~~ pro alta Supra-
scr[ipti] Mei hygoweyliee subsidiario Fraternizemene Coniugibus
Parentibus loco pensionum in participationem proventus Patri-
monial substantiae dimittere oblata Praelicti Fratribus Inter se Ger-
manis Luboradzkim et Mei Stephani Luboradzki Fratrum Fraternes
Filijs cum imposicione per Eand[em] Matrem ut Supra scr[ipti] Mus
Ignatius Luboradzki ex Bonis Dominko quotannis quotam tre-
centorum Florenor Pol[onicalium] jam autem Mus Franciscus ex Bonis
Krasiczyn Quotam Ducentorum Florenor Polonicalium quolibet anno
Perli ad[dic]t[i] Rendo Paulo Luboradzki Fratri huic Germano ~~[illegible]~~ in Vim pen-
sionis, Demique Religione ac Deo dicatae in Seculo Elisabethi in Re-
ligione Rosa Luboradzka Sorori Germanae Idem Mus Franciscus Lu-
boradzki ex Bonis Krasiczyn quotam Centum Florenor Polonicalium
in vim provisionis a Summa Trium millium Florenor Pol[onicalium] ad vita
tempora Inscripta et ex Bonis Luboradzianis debita, solvant, Jud[ex]
Supra scriptis meis Luboradzkiis prout hisce exaratum est, in una
Septimanae post Fm Nativitatis Sancti Joannis Baptistae anno
presenti Incidente Bona memisa cum Inventarijs Juramen-
tibus subditis prout ad presens in memisis Bonis extant,
tum et Inseminationibus Cunctis mera Circumscriptione sta-
tus eorund[em] Bonorum relabere precomittit, ad quam relabitio-
nem Judicem quemvis seu
Jum Joannem Jum oglii Camerarium Prem Plocensem
Supra scr[ipti] Mei Luboradzki sibi Impetrent, qui Supra scr[ipti] Mus Judex Condlis aut
Camerarius Fus Plocensis Statum Bonorum Circumscribat,
et eosdem Mus Luboradzkie in possessione pacifica officiose re-
linquat, rebus autem mobilibus meter Inventarijs dum modo pro-
ut ad presens in quibus Bonis extant ad presentium Regestri
Comprobati sibi Ipsi Magnifici Luboradzy affectaverint, eadi-

vidat

exdividat, et eadem ~~exclusa~~ non nisi ad extinctum Jus aditalitium in Premissis Bonis manendos declarabit, resoluta Itaquè ex affectu Maternali Categoria eadem, si quidem vera Domina Mia Salomea de Nagorki primo Luboradzka ad-pmeens Sygouska mater Bona Komorino vi Juris aditalitij et summarum Propriarum in Bona Luboradziana Importatarum ad participationem proventus prose hui reservat, et Laberem ~~ubi~~ bino, subditorum ex sorte in Lipa, Jum et Persabi in Bonis Grzybowo extanti, atq; incisionem in Borna Smyberiene tantum modo modu Bonorum Komorino ~~Libicae~~ Libi excipit, nec non Mia Marcianna Luboradzka admeens Sue Adroni Lapa ~~Lapa~~ Leo Glowacki Pomfen pacifica re in Dote seu utriq; Conjuges ~~non nisi Canta Repetutione Solvende Dotis~~ in Bonis Liberaditiana omnia ~~eisdem~~ eorundem Mior Sygouski Conjugum libero arbitrio Judicium relinquit et eadem pmo mittit ~~Quantum~~ vero Spectat reparationem Bonorum Luboradzianorum ac hippeditationem in eisdem subditos Juvaminibus mut Inquisitionibus deductum esty eadem premissa omnia Jure aditalitio Judm bonificandum habere vult et declarat Quo denique attinet Lonivam Categoriam Intuitu resolutionis Transactionum super Bonis Nagorki subsecutar eadem in Categoria decidendo Tnos Partium Utrarumque Controversijs earundem Partium Exauditis, Licet quidem Mii Ignatius et Franciscus Luboradzcy ad manifestationes Binas Primam quidem per Dominum Mium Ignatium Luboradzki huc et alibi nomine de nullitate Donationis super Bona Nagorki ac Decisionem Coram actis Cie Canonicop Feria quarta postridie Festa Sanctorum Filippi et Jacobi Apostolorum nempe die Secunda Maij anno Millesimo Septingentesimo Septuagesimo, alteram per Mium Franciscum Luboradzki huc et Fratrum Suor me Coram actis Exp Plocens Feria Secunda ante Fm Sanctae Margarethae Virginis et Martyris proxima Scilicet die undecima mensis July anno Millesimo Septingentesimo Septuagesimo

Intrica vero omera Litigue extant in Bonis Luboradzianis adhuc deducendas Bonis Judex regulandi habere vult et declarat Quarto

Quarto, Intuitu abalienationis praemissorum Bonorum Nagorki et exindè Comissionis abusus Juris advitalitij ~~Contra~~ Obiectis Contra Magnificos Szygowskie Subiudices Tres Zaerocimene Parentes suos factas ~~reposita~~ agendo reposita sua Conclusione salvam viam agendi in Foro Competenti ubi Bona eadem Consistunt, reservandam expescunt, Cum tamen suprascris manifestationibus quamvis in vita matris evidens viciatio Transactionum deducitur, ~~[illegible]~~ Obiectis Abusus Juris advitalitij et abalienatio ulla tenus probari ~~[illegible]~~ potest, si quidem Judicio suo Constat, ex repositis Documentis Meam Salomeam de Nagorki ob Mu Stephani Luberadzki Tribuni Zawsereng primi voti, adpraesens Mu Alberti Szygowski Subiudicis Tris Zaerocimene Consortem Mcorum Luberadzkich matrem, primo Summam Quatuor Decem millium Florenorum Polonicalium in Substantiam Luboradcianam Importasse, et per Mcum Stephanum Luberadzki notariae Trem Zawsereng pro tunc modernor Mcor Luberadzkich Parentem Summam praemissam Coram Actis Crene Vissogrodiene Feria Secunda ante Fm Sanctae Margarethae Virginis et Martyris anno millesimo, Septingentesimo, Quadragesimo, Tertio, Mcae Salomeae Nagorcianka protunc Consorti ~~suae~~ suae in recompensam Dotis de manibus Mci Kurowski laevatae simplicis debiti Inscripsisse, suprascram Meam Salomeam Nagorcianka binis quietationibus in Assistentia primaevi mariti sui, prima quidem sub uno eodemque Actu quo et quiet Inscriptio, altera Coram eisdem Actis Feria Quarta post Fm Visitationis Gloriosissimae Virginis Mariae anno Sequenti millesimo Septingentesimo Quadragesimo Quarto, de Summa Decem millium quingentorum Florenor Polonicalium Dotali de manibus Mci Kurowski Pincernae Vissogrodiene ad praescriptum Complanationis Certae laevata, tum de rebus mobilibus Clenodijs ac Inventarijs eundem Mcum Kurowski acquietasse, Summam praemissam Juxta Superius exaratam

Inscriptionem

Inscriptionem sub actu Feriae Secundae ante Fm Sanctae Ma-
niae Magdalenae Anno eodem quo et quietatio modo oblatae
ad acta Crenae Plocenae porrectam legalem esse deduxisse, et in
Bonis Luberadzianis per Primevum Maritum locatam probasse,
Secundam Summam ex onere Mci Stephani Luberadzki Juxta
Inscriptionem anni millesimi Septingentesimi quinqua-
gesimi tertij, in Castro Vissogrodiensi Feria Sexta postridie
Festi Sancti Lucae Evangelistae videlicet Summa Ducentor
Religiosae Nagorczanka inscripta, post eiusq iam subse-
cutum Decessum portionem Successivam quadringentorum
Florenor Polonical in Bonis Filiorum haerentem demon-
strasse, ex eademq Inscriptione Summam Septingentorum
Septuaginta Octo in Viduali Statu oneris primitivi ma-
riti Gnis Kelpienska et Mokrska ~~[illegible]~~ exolvisse, Insu-
per Suprafatam Neam ultimo Szygowska testante Inscri-
ptione officiosa per Mcum Ignatium in Unieck Wesel Castel-
lanida Siepraenae in rem eiusdem Mae Salomeae De Nagor-
ki ot Mci Stephani Luberadzki Contis derelictae Viduae Sum-
mam mille Florenor Polonical post Religiosam Agnethen
Kurowska Munialem Conventus Szochaczeviensis super Sum-
mam mille Florenor Polonical Successivam et per Inscri-
bentem laevatam ~~recognita in eisdem Bonis haeremam~~
~~[illegible] haerendam adhuc usq non receptam~~ + probasse ~~demonstrasse~~
~~[illegible] ad [illegible] Inscriptionem~~ Coram Actis Crenae Ciecha-
noviensis Feria Secunda post Fm Sanctorum Trium Regum
anno millesimo Septingentesimo Sexagesimo Quar-
to recognita in Bonis Weslovianis videlicet Unieck
inscriptam et adhuc usque non receptam allegasse, nec
non Scorsiva Inscriptione sub uno eodemque Actu et Coram
eisdem Actis per Eundem Mcum Ignatium in Unieck
Wesel Castellaniae Siepraenae in rem Mae Dorotheae de
Nagorki ot Mci Josephi Nagorka Filiae ot Vero Mci
Andreae Kelpienski Capitani Regiminis Gvardiae La-
crae Regiae Majestatis et Reipublicae Consorti derelictae

viduae

612

Viduae Summam Sex millium Florenor Polonicat modo Simplicis debiti in Bonis suis assecuratam probasse, eandemq Summam Sex millium Florenor Polonicat à Mca Dorothea de Nagorki Mci Andriae Kelpienski Capitani Regiminis Pedestris Gvardiae Cnte Relicta Vidua ~~testan~~ Obloquente Cessione coram eisdem Actis Crenę Ciechanoviensę Feria Sexta in Crastino Festi Visitationis Gloriosissimae Virginis Mariae anno millesimo Septingentesimo, Sexagesimo Septimo, in rem Mcae Salomeae de Nagorki ot Mci Stephani Luboradzki Tribuni Zawsrenę Cntis Relictae Viduae recognita ex praestita Satisfactione acquisivisse, et eandem adhuc usq non recepisse, taliterq Suprascris transactionibus Authis nullo per se facto in viduali Statu mere, qui nimo Congregatis his binis Summis substantiam Maternalem in Summa viginti Duorum millium Centum Septuaginta Octo Florenorum Successoribus suis elucidasse, ac demonstrasse, Mcum Autem Stephanum Luboradzki Tribunum Zawsrenę Primevum maritum Suprascrae Mcae Salomeae Nagorcianka tam ex vi praerogativae Maritali quam Futurae et praesentis participationis provisionum a Summis Dotalibus in Bona sua Importatis Bona Consorcialia vindicare obstrictum fuisse, et eadq adimplendo Bona Nagorki ac Wisniewo in Summa Quatuor millium Florenę Pol originaliter obligata, ~~Pos~~ Jure haereditario Mcam Salomeam Nagorcianka respicientia Possesoribus in vim exemptionis eorundq Bonorum Instituisse, Stantequè eodq processu testante Decro Tri Lomzenę de Actu eius Fra Secunda post Dm Reminiscere Quadragesimalem Anno millesimo Septingentesimo Sexagesimo praemissa Bona Nagorki cum attinentijs pro Summa quatuor millium Florenor polonicat Gro Anselmo Modzelewski Burgrabio Crenę Visnenę Contractu Resignatorio Mcae Luboradzkie

Luboradzkie disvendidisse, ex post facta maone reclamatoria
per Mcam de Nagorki Luboradzka Contra praemissum Con-
tractum Resignatorium per Supra fatum Decrum Superi-
us de Actu exaratum eod Contractu resignatorio Lublato
ulteriorem vindicationem eiusd Fortunae Consortialis
praedictum Mcum Luboradzki Maritum continuasse, et
eadem Bona Sequenti Annô Millesimo Septingentesimo
Sexagesimo Primô, obloquente Decreto Condescensoriali
de Actu eius Feria quarta post Festa Solennia Sacri Pen-
tecosten in Fundo Bonor Nagorki prolato actisq Tribus Zaw-
serene in Mlava Feria Secunda post Octavas Festi Sacratissi-
mi Corporis Xti Dni Annô eod oblatuato ex Summa obli-
gatoria quatuor Millium Florenor Polonical pro desola-
tione eorund Bonorum Summam Trium millium quin-
gentorum Florenor Pol detroncatam lucrasse, nonnisi re-
stantem quingentorum Florenor Polonical ex eisdem Bonis
Consortialibus deportasse, Bonaq Praemissa in Anno mil-
lesimo Septingentesimo Sexagesimo Primô, desolata
in Suam Possesionem rehabuisse, subsecutis ~~con~~ eius brevi
tempore Fatis Scilicet in Anno Millesimo Septingentesi-
mo Sexagesimo Secundo, Circa tempus Quadragesimae
prout Superius Documentis Exaratum est, in praemissa
Bona Consortialia pro Summa quatuor millium Flo-
renor Pol Jure Obligatorio tenta et pro Summa trium
Millium quingentorum desolata tanto temporis Inter-
sticio ab actu rehabitionis Bonor ad Actum subsecu-
torum Fatorum expensas notabiles Proventum praesu-
perantes ex re etiam distantiae loci viginti millium
prout ~~ut~~ in Terra Lomzensi praemissa Bona consistunt, im-
portare non potuisse, decedentibus vero fatis eiusdem
ol Stephani Luboradzki praemissam Mcam Salomeam de
Nagorki ol Mci Stephani Luboradzki Contem Relictam
viduam in Possesione sua praemissam haereditatem uti
Bonorum Suorum retinuisse, eandemq haereditatem Spe in-
eundi Connubij exceptis molestijs testante resignatione
Feria Secunda post Dnm Cantate proxima nempe die

vigesima

AGAD (WARSZAWA)

vigesima quarta Aprilis Anno Millesimo Septingentesimo,
Sexagesimo nono, Coram actis Curie Civitatis Novarien in rem
Mu Adalberti Sygonglii subjudicis Pis Laurentiane re-
gnita disvendidisse, et eundem de pretio acquietasse, eundemq
Meum Sygonglii subjudicem Pm Laurentionem in vim Condi-
tati pretij et Sponsionis In eundi vota matrimonij cum
eadem Sua Jurisdatrice elapsis quinquè diebus matrimoni-
um contraxisse, et in vim eius de Fratitudinis honestam Coniu-
galem Cohabitationem pmbasse, et demonstrasse, ab eademquè
Consorte eius nullo quodam Actu nec etiam et Inquisitionibus
malam Cohabitationem Inter eosdem Coniuges non deduxisse, pra
fatamq resignationem in liben Statu subsecutam et ex bene
volo Assensu recognitam Meam Matrem allegasse, quo circa
Studendo Justitie et equitati Inuitendoquè Legi de Fran-
dacteonibus perpetuitatis Sanite Cesaris mandatibus Mon
Lubonadzkie indebite subsecutis premissam resignationem
~~vitiandebite~~ vicijantibus supra de Acta exarata ~~donation~~ re-
signationi Judm standum per omnia adinvenit, Respectu
++ Rutun
ve premisse Resignationis per Meam Matrem in rem ++ Ma-
riti Sui recognite, et per eandem non reclamata per acquivalen-
tem Scilicet Meum Sygonglii Maritum ad Acta proprij Districtus
cum accepta ad eadem Bona Intromissione translata ~~fuerit~~
~~dedisse ex relationis~~ per Mon Lubonadzkie ~~deducte~~ manibus
++ Indebite
Suis in dubium vocationis, ac ++ vicijationis et abalienationis
adprobandum Abusum Juris ~~ad~~ditalitij testantibus supra
++ non deductionis
Scriptis Hominis Maternalibus ++ ~~deducisse~~ eosdq Mon Ignati-
um et Franciscum Lubonadzkie ubi ex eorum Denonali Compa-
ratione supra sine maiores Interesserunt ++ non pote pienas evadere
Judm Sententiat, Et quoniam Mea Mater pienalitatem ex
lege promeritam non urget, et ab eadq Supersedit, provide Judm
premissam pienalitatem ~~Indulgeat~~, attento maternali affe-
ctu Indulget ~~Interea tamen~~ Duo demiquè Spectat Leonium

N Interea vero summam quingentarum Florenorum Pol Lubonadzianarum Juri adritalitio adpresens Subjectam post edinutum Jus adritalitium ad Successores Lubonadzianos spectare debere Judex reservando

cautionatum

autoratu Circumscriptionis per Deorum Judicij sui ad Vnum presentis
Condnis remissum et in eod autoratu lecta sive eductas Jn-
quisitiones ad quas Jnquisitiones legendas Contraver-
sijs partium Examinis Judm Condescendit, quibus lectis
et matura libramine discussis quando quid ex Eisd Jn-
quisitionibus Jntuitu ab utrinq vendicatis libri Circumscriptionis
eductis sufficientes probatum est Mus Luberadzlui, et quid
mum Ignatium Luberadzlui Fratrem natu majorem Cone
mian Salomeam de Nagerka Vxorem mu Stephani Luberadzli
admisens mu Alberto Szygouzlui subjudicis Jns Laevici-
mene Contem matrem vero suam verbis Jndiscretis Paren-
tibus suis non Convenientibus Jnsurrexisse, tumultum exci-
tasse, Famulos mue matris persecutos fuisse, Signanter Sax
Lisouzka virginem Aulicalem mee matri Jntervenientem ex-
episse, foras ad hipocaustum protune mue matris dyn-
tantis pedibus clamitasse ceresiciam sibi tem-
pore nocturno protune dormiente matre aperire debe-
mandando, comparare suum esse, et in hortofonio albero tempore
insedendo equum perambulasse, et penes autam explosse,
ad atrium Ipsius Aule in equo ascendisse, tum et alias contra
reverentiam maternam in derrectiones verbis Jnconveni-
entibus peregisse, Jam autem Mum Franciscum Luberadzli
Fratrem natu minorem Jnter mus Szygouzlui Convinges
Dictas certas ex occasione Fictarum relationum in hil ve
ritatis in se continentium excitasse, et coram mo adal-
berto Szygouzlui Subjudice Dm Laevicimene Competitio suo de Jn-
tentione sua ad eum Coniaculandi propallasse, prout à Sro
Valentino Bartutt binos Globos majores accepit, sed coram
eodem in occisionem Lupi ad Bona Scieptowa progredend
si eum potuisset videre sui allegasse, cum servis Parenta-
libus Dictas semper tractasse Jnsuper mavone Pro Festa
postridie Festi Sancti Michaelis Archangeli videlicet die
trigesima mensis Septembris anno Millesimo Septin-
gentesimo Septuagesimo Quarto facta mo Subjudici
Laevicimene Competitio suo Intercepticnem rerum mobili-
um ac exdotationem mue Lasocka Filiae eius obiecisse,
premissa tamen etiam utriq Jnquisitionibus non dedu-

xisse.

deducisse, qui nimo Inquisitionibus ac Comprobatione
suprascripta Contineat quonam Summae Luberadeianae con-
versae fuerant, plenè Meum Szygoyski emundatum
esse, ~~ac eaque~~ proinde proprius modi Irreverentia Paren-
tum suorum dignanter Matris Germanae eosdem Meos Lubo-
radzkie Judm punibiles Lententiat, decernendo quatenus
irreconciliationem legis Divinae licet majores promeruerunt
poenas, tamen admitiores adtenta deprecatione per Meum
Franciscum in Vno praesenti Condnis Matris suae facta
Condescendendo suprascri Mei Luberadzej Turnim Superi-
orem Castri Plocens ~~Ipsorum eius Leptorum Decies~~
~~Decies~~ ab actu praesenti Decem in Quatuor septimanis
Jncant, eiusque desertionem Turpicam utriq; Fratres per spa-
cium Duarum septimanarum sub poena Bonis in Casu Contra-
ventionis Gravi Actis Civens Plocens circa maenera faciend
publicanda Continuent, et expleant, Quantum vero spec-
tat poenas Crumenales quoniam praesens actio cum Par-
tibus versatur, et ibidem adtenta deprecatione matris Jud
eam Jndulget, Liquido vero Inquisitionibus tam in actu
ratu Obiecti abusus Juris Asilitatis quam circumscri-
ptionis suprascriptus Meus Subjudex Bonis ~~Plocens~~ Varsaviens ab obiecti
mane suprascripta Varsaviens plenè emundatus esse deducitur
tum et Regestris quam Comprobatione Juratoria Consortis
inquam nihil reus Meus Luboradzkius Principis sui re-
darguatus esse probatur, Proinde Judm eundm Meum Szygous-
kium à quavis Impetitione Meos Luboradzkios liberum fa-
cit et pronuntiat, manes circumscriptivè factas ~~utpote~~
~~Varsaviens~~ Judm cassat et annihilat, eademq; pro
eliminandis agnoscit, quantum spectat processum quo-
niam suprascripti Mei Szygouscy Parentes et ab eadem penalita-
te Jn Sublationem Processus debita uti legaliter obtenti super-
sedunt, Proinde Judm et eundm processum sine poenis Cassat
et suffert Decreti praesentis vigore.

Franciscus Ignatius Jezierski Regens et Judex Bonis Mei Skorzyc

Maximilianus Bonus Lieratowski Subjudex Bonis Mei Skorzyc

Franciscus Cutkowski Notarius Bonis Plocens manu

Officium praesens Cmae Capitt Plocen ad Oblationem D.
Antonij Iwanicki Decretum Concelle Infrascriptum
Inter Partes Introcontentas in Bonis in feriis nominanq
per Iudicium Terre Plocen officiose plattt Reproducenq
ad acticanq actisq praesenq Ingrossandum Suscepit
in tenore sequen (Inserat) Originale quidem Decreti
Circa acta relatt

In Cro Plocensi I Quinta post Festa Solennia Paschae pro
xima Scilicet Die vigesima Mensis Aprilis Anno
Domini 1775

Decretum in Fundo Bo
norum Grzybow et alio
rum Inter Mws Luboradz
kie ab una et Mws Pote
ab altera Prolatum

1445 to

618

Decretum mo Zundo Sro
norum Grzybow et alio

Actum in Fundo Bonorum Koskowo Stradzewo et Bronisze
idq in Termino Condescensionis Partibus Deter
minato Feria Quarta post Dominicam Judica
Quadragesimalem proxima scilicet die Quinta
Mensis Aprilis Anno Domini 1775to

Coram Gnoso Josepho Ciołkowski Camerario Terrestri Plocen
in praesentia Illustris Rndi Valentini Koskowski Ca
nonici Lateranensis tum Gnosorum Dominici Kowalewski
Burgrabiorum Crem Plocen Antonij et Jacobi Białłoskorskich
Adami et Stanislai Koskowskich, Lucae Trębinski ac
aliorum Nobilium ad Actum praesens Congregati nec non
Mtis Regni Gnalis Providi Mathiae Woytkowski
de Czarnomino Authentici et Jurati ad Acclamandum
Actum praesens assumpti et Eumdem acclamantibus
et Joannis Szczepkowski

Officium quod Supra Camerariale Terrestre Plocen Condrte
in Virtute Decreti Judicij Terrestris Plocen de Actu
ejus in Płocko in Terris Communibus Terribus Plocen
Districtuum Plocen Simul et Bilscen Feria Secun
da post Festum Sancti Michaelis Archangeli Die Sei
licet Quarta Mensis Octobris Anno Domini 1775to
Inter Gnosos Elisabethem Koskowska olim Gnosi Petri
Koskowski, et Apoloniam Ctae de Koskowskie primi
olim Gnosi Georgij Kotarski Secundi expert Voli ob
Gnosi Adami Starorypinski relictas Contes Viduas
Actrices ab Una, et Mcos Joannem Podoski The
saurarium Raciązien et Theressiam de Kozłowskie
primi ob Gnosi Casimiri Koskowski Secundi ad praesens
Voli Invicem Conjuges tum Gnosos Josephum Joannem

Magdalenam Catharinam et Apoloniam Virgines innu
ptas Fratres et Sorores Germanos Koskowskie Citat parte ab
altera iati Quo mediante Condescensio in Fundum Su
pra de Actu Contentorum Bonorum Koskowo Bronisze et Stradzew
Judicij Sui aut Generosorum Camerariorum Terrestrium Plocen
Captato tempore facta de adventu Sui avisatione est ad
inventa Eodemq Decreto Sententiatum est ut Judicium aut
Generosi Camerarij Unius Ubi duo Duorum Ubi tres absentia
non Obstante mutuo Partium Sumptu Condescensuri Ante
omnia Comportationem Documentorum Sortem haeredit olim
Generosi Joannis Koskowski enucleare Possessioni Successorum
olim Generosi Casimiri Koskowski ac Inficiorum Podoskich
Conjugum Subjecto praevia Comprobatione Juratoria tam
Super Comportationem quam realem Communicationem
per Decretum Ejusdem Judicij Terrestris Plocen demanda
tam injungat. Quibus Comportatis Documentis de Propri
tate Ejusdem Sortis ac Existentia Ejus inquirat, haeredi
temq cui Competierit adjudicet, de desolatione Sive Re
paratione Auctis vel deperditis Inseminationibus Inda
gationem peragat Juramenta Ubi necesse erit et aqui
Juste debebuntur excipiat Inquisitiones expediat. Pa
tesq in Omnibus et Singulis Praetensionibus Nihil inta
ctum et irresolutum relinquendo pro Exigentia Legis
Justitiae ad Contentos Documentorum et Ternorum Partium
Utrarumq finaliter decidat Cujus decisioni Partes pa
rere et acquiescere Sub poena Banitionis praesenti in
Termino Condnis Super Parte Contraveniente publi
canda Obstrictae Sunt ad citatioq quos negotium pe
poscerit et quos Partes Voluerint determinata Latius
hocce Decreto praemissa in se Disserente ad Requisi
tionem

tionem Partis Actoreae facta per Literas Epistolares tempestive Parti Citatae Avisatione ad Fundum in Actu Contentorum Bra Koskowo Bronisze et Stradzewo Condescendi Jurisdictionem Suam Officiosam provisa prius pace et Securitate Circa Actus Officiosos Servari Debita fundavit et Partes ad Comparendum Comparitionemque Inscribendam dicto Mnti acclamare mandavit. Quo in Termino acclamatorio Partibus et Quidem Gnosa Elisabethe Koskowska olim Gnosi Petri Koskowski relicta Conte Vidua Actrice pltter Gnosa Apolonia de Koskowskie primi olim Gnosi Georgij Kotarski Secundi expost Voti et Gnosi Adami Starorypinski relicta Consorte Vidua Similiter Actrice pltter et MM. Joanne Podoski Thesaurario Raciązien et Theressia de Kozłowskie primi olim Gnosi Casimiri Koskowski Secundi ad praesens Voti invicem Congibus et quia Conte in assia Mariti Citatis pltter Gnosis Josepho Joanne Magdalena Catharina et Apolonia Virginibus innuptis Fratribus et Sororibus inter se germanis Koskowskie Citatis et Judicem per Gnosum Josephum Koskowski Fratrem Natumajorem Suo Fratris ac Sororum Suorum nnibus pltter Gnosis Joanne Josepho Francisco et Francisca Virgine innupta Fratribus et Sorore germanis Koskowskie Judicem per Gnosum Joannem Koskowski Suo et Eorum Fratrum ac Sororum nnibus pltter. Siquidem Mfica Theressia de Kozłowskie ad praesens Mfici Podoski Consors in assia Ejusque Sui Mariti Comparens hanc Comparitionem Insimul cum Marito denegat, Imo se Decretis Omnis Terribus Plocen in Bisko Feria Secunda post Festum Sancti Michaelis Archangeli Scilicet Die Tertia Mensis Octobris Anno proxime elabo 1774 non in assia Mariti licet in Terminos intrantis verum in Gnosi Antony Kozłowski Fratris Sui germani ex re Terno et in assia Ejus inscripti

ad Judicia Spiritualia in Ordine Divorty repositionis Assi-
latis tutando distinguendam Flagitat. Proinde Officium Con-
descensionale Urgente premissa Parte hanc Comparitionem
Eius Mfice Podoski melioran permittit. Et quia Mfica
Theresia de Kozłowskie primi ob Gnsi Casimiri Koskowski
Secundi ad presens Vdti Mfici Joannis Podoski Thesaurarij
Racionis Conte Terminos ad Judicia Spiritualia respectu
Divorty cum Eodem Mfico Podoski reponente in Assia Gnsi Dom-
nici Kowalewski Burgrabij Crcn Plocen Comparq. et Secum
Judiciter Controvertentibus Quarum Partium Controversijs in
Judicium Suum inductis Exauditis Judm Condrte Tenen an-
te Omnia Partes Utrasq. Comportare Quevis Documenta Sortem
hereditariam ob Gnsi Joannis Koskowski enucleantia Possessioni
Successorum ob Gnsi Casimiri Koskowski ac MM Podoskich
Subjecti previo Conscribendo summario et sibi ab invicem
Communicando. Superq. Veram Comprobationem et realem
Communicationem Comprobare. Arbitratur instantanee. Et
Quoniam in Satisfactionem Sententie Judicij Sui Eedem Partes
Nobilitate Gnsi Starorypinska et Koskowski Contes Viduae Ac-
tores ex Una tum Gnsi Koskowscy Citati ex Altera Partibus
Indulgendo Sibi Juramenta Documentis ad Causam preventem necessaria
inferius Connotata Comportarunt, in qua Comportatione Ut-
Partes persistunt, ex Eisdemq. Judicatum Flagitant. Ideo
eo ab Ulteriori Comportatione liberis pronuntiatis Ulterius
Causam Prosequi Jubet, in Prosecutione Ulterioribus Partium
Controversijs Exauditis Quandoquidem ex repositis Docu-
mentis evidentissime apparet olim Nblem Joannem
Koskowski Sortium Bonorum Koskowo Stradzeno et Bro-
niszewice Heredem Summam Mille Centum Florenorum Pol.
olim Gnsi Annae Zawidzka protunc Virgini innuptae In-
tune Consorti Suae in Eisdem Sortibus Koskowo Stradzeno
et Broniszewice Suis heredibus respectu dotis pt ipso Concess.

In Castro

In Castro Plocensi Feria Sexta post Festum Nativitatis Sancti
Joannis Baptiste Anno Domini 1705to Inscripsisse, Eandemq
Summam in Vim Dotis inscriptam attestante Quietatione et
abrenuntiatione in Drobin ob Auram pestiferam in Civitate
protunc Plocensi grassante Feria Sexta post Festum Assumptio
nis in Cœlum Glmæ Virginis Mariæ in Anno 1708vo per
Eandem Gnsam Annam de Zawidzkie Koskowska in assen
marili Sui in Personam Parentum Suorum facta realiter
ibidem importatam esse. Gnosos vero Joannem Koskowski ~~cum~~
cum Eadem Gnsa Anna Zawidzka Unam Filiam nomine
Constantiam expost Gnosi Pauli Koskowski Conitem proli
ficasse decedentibus itaq Fatis Gnsæ Annæ Zawidzka
hunce Gnsum Joannem Koskowski Sub Alterna cum Gnsa
Justina Kotarska Matrimonij Vota inivisse cum Eademq
Secundaria Consorte binas Filias Gnsas Apoloniam et Eli
sabethem modernas Actrices procreatas reliquisse, Subse
cutis itaq Gnsi Joannis Koskowski Fatis Gnsum Joannem
Zawidzki Burgrabium Crem Plocens Suprascriptæ Gnsæ
Constantiæ ~~[illegible]~~ Koskowska Avunculum germanum et Tutorem
Processum pro Solutione dictæ Summæ Mille Centum Flo
renorum Polonicalium Matrimonialium Eandem Gnsam Con
stantiam ~~[illegible]~~ Koskowska respiciens Gnsi Francisco Rogowski
et Justinæ de Kotarskie primo ob Gnsi Joannis Koskowski
Secundi Voti invicem Conjugibus qua Sortium Bonorum
Koskowo (in quibus Summa præmissa extendebatur)
Possessoribus instituisse Decretumq in Ordine Exdivisionis
In Castro Plocens Feria Secunda post Dnicam Jubilato
Anno Domini 1727mo ob recessum Gnsæ Rogowska
ab Advitalitate prioris Mariti exportasse, Quo exporta
to tertiam Partem harum Sortium in Bonis Koskowo
Stradzewo et Broniszewice post olim Gnsum Joannem
Koskowski relicti per Gnsum Jacobum Sokolnicki Vice No

tarium

Terrestrem et Burgrabium Crenen. Plocen. obloquente Traditio-
ne in Bonis Koskowo Stradzewo Feria Quinta in Crastino
Festi Visitationis Glmae Virginis Mariae in Anno Mil-
lesimo Septingentesimo Vigesimo Septimo peracta
ad Actaq Crenen. Plocen. Feria Tertia in Crastino Fes-
ti Sancti Egidij Abbatis Anno Eodem per Oblatam porrecta
pro re Gnsae Constantiae Koskowska cum Aedificijs Insemi-
nationibus Unaq Subdita exdivisam esse brevi Gnosum
Joannem Zawidzki Burgrabium Crenen. Plocen. Gnsae Con-
stantiae Koskowska Tutorem in Castro Plocen. ~~Tutorem~~
Feria Quarta in Crastino Festi Sanctae Mariae Magd-
leme Anno Eoe 1727mo Summam Altius Scriptam
Mille Centum Florenorum Pol. cum omni Jure in personam
Gnosorum Alexandri Pauli Casimiri atq Bartholomae
Koskowskich ob subsecutam in Alijs Bonis recompensa
transfundisse, taliterq Possessioni dictarum Sortium
Officiose exdivisarum tam olim Gnosis Koskowskie in
quorum rem Transfusio intercessit quam modernis Ac-
Eorum Successoribus instituisse Nunc vero Gnosas Apolloniam
primi ob Gnosi Georgij Kotarski Secundi expost voti ob
Gnosi Adami Starorypinski et Elisabethem olim Gnosi
Petri Koskowski relictas Contes Viduas Koskowskie olim
Gnosi Joannis Koskowski cum ob Gnosa Justina Kotarska
in Secundo Matrimonij Thoro procreatas Filias post
Statutum decessum ob Gnosae Constantiae Koskowska olim
Gnosi Pauli Koskowski Consortis Sororis Suae germanae
ad hereditatem totalium Sortium post memorat. olim
Gnosum Joannem Koskowski Parentem Suum derelictam
Concurrisse, Qua ex Concurrentia Manifestationem in Castro
Plocen. Feria Sexta post Festum Visitationis Glorio-
sissimae Virginis Mariae Anno Domini 1753to

exposti

ex personali comparitione Nobilium Georgij Kostarskie
& Petri Kostarskie filiis & Generosa Apolonie & Elisa-
bethis Kostarskich Sororum inter Se germanarum Sorori-
bus vero suarum minoribus, contra Jnclitum Alexandrum
Paulum & Casimirum Kostarskie natiuos Dominos
Detinatis, Jurisdictionum dependentiis, contributionis Ca-
pitalis Jurisdictionis Sacre Regiq Mattis & Reipublicae
ac Decimae Ecclesiasticae Ecclesiae Bonistanis exi-
stentium non solutionis interpositam oppositionem
in litem cum Nobili Sedeski & Kiskowskie pro recupe-
ratione Summae certum extape, Prinde Judex Sedesole
Studendo Justitiae & aequitati pro legitimis Litigan-
tibus Clarissimum Stanislaum Kiskowski Stradzenio & Bronislawie
Kiskowskie Stradzeno & Bronislawie Kiereskich agnitis
Exemptibilibus Jnclitis Joseph, Joanne, Magdalena Pauli
nis & Apolonia Gregorianis unquibus Matribus & Sororib
bus inter Se germanis Kostarskie olim Jncti Casimiri Ko
starski Filijs & Filiabus Actualibus & Notoriabus pos
sessionibus decessum ab Jnclito Alexandro Paulo & Barthe
lomeo Kostarskich Patruis suis Successoribus adeuentis
decernit. Quatenus Nobilis Joannes Kostarscy Summam alte
rius scriptam Mille certum Florenos pol. Detinentes ex qua
Summa certum Florenos pol pro dependentijs de Integro proce
dentibus in certe exhibita reprentibus non Valentes agnitis
per Judicium Sedesole moderata prouisione non obstante Jure
Exhibitionis Prime Instantie de Kostarskie primo ab Jncto Casi
miro Kostarski secundi ad praesens acta Prime Instantie Judicij
Districtualis Zarzecznensis certis a personis minus habilibus vti nonnul
li in Bonis Kostarskie Bugnagij & Cyckowice Jpsis Locis
existentibus sine Decreto Terrestri Nuper in Radzyn Terio
Tertio in Crastino Festi Omnium S. Sanctorum Die Secunde mensis
Novembris Anno Dni 1773to Inter Jnclitum Joannem
Sedeski ad Une & Jnclitum Josephum Klonowski parte ab Alte
ra Jus ad Summam Petitam omnem exactis premis

Posteriorum fax Mulctarum quam Ge Joannis Kiekowski Mi
orenus providenda Securitate Insinbenday Locatore, & quinde
Fratres Tres pistuenses Eadem Summe videlicet Septingente
Quinquaginta Mk Pol in binis Capitis dividendo per Trecente
Septuagiste Quinq Januarii Anni Quarteri Porter Ducente
Quinquagiste Mk Pol ut efficiat Summa Mille Mk Pol in Ea
exceptuatis Arbis per ipsos possessi ab Illustri Jano Stanislao
dicto Jano Adam Stanyngskii & Elizabetha Jani Petri
Kiekowski, relictis Centibus Hereditis equaliter provenien
Ceram Actis Cracouiensibus per Festum Secundo pti Dni
cum Conductus Pascha in Anno presenti proxime incida
levent De levata quietent, ac de Sorte dicta Przekowiza
dicto Gnae Cognatorum Kiekowski Traditis & big de pti
Antecessoribus dicti Trenatura post levatam premissam
Summam in triduo condescendant in Respective Actualem
GG. Stanyngskii et Kiekowski dimittant. Deq Club pena
artiorum in Lesa Controversiarum Circa Mulctam Laesionis
Clicedi, Quo nisi attinet praetorum Domicellarum desola
onis Edificiorum Vaccarij Cujusq Subditi de nomine Eorum Dictae
Kiekowski Praedo Excubiis, annexo capitis GG. Kiekowskii post Ter
ipsius Gnis relictis restitutionem necessariam esse Inquisitionem
probationem et reprobationem praemissis per Partes Actoris Educend
ceris Deq instantis et Addi Mlis Judicis ad praemunitionem Cap
Juramentum Testium Juramenti Actoris praestiterunt Gna
Elizabetha Kiekowska ea Vice, ac Jonas Josephus Kiekowski a
alterius Partibus Suis et Advocatis. Quo attento Interrogatoria
Caesarea Capi et Pti communicent, Eadem cum Peri Testium
Actoris Capi communicata, Consimiliter communicarunt et Subscri
serint Demum, Inducat Porter et Inquisitionis Actis Educ
Inducerent et Educerent Officium dicti Dni ad Lectum
Ecsarea Condescendi Libros Lectis et Matura Librorum
perpensis Quorum ex Eis nulla in Edificiis per GG Kiekow
moderni Abbatis et Ord Antecessores desolatis de Vacca qua
simodo post Abbitas relictis nec minima notitia esse de
mentionis Imo nihil quidpiam ad Edificia Dicti Pti
tis parte per Testimonia deponentes interesse emer
Partes, ratione Cujus interesse Centibus Capitalis

& Decima

et Decima Ecclesiae ex Tertia Portione provenientis ami-
cabiliter cum Generosis Rogowskie Antea ctis harumce
Sortium Bonorum Koskowo Stradzewo et Broniszewice Pos-
sessoribus Composita persolvi debebat et adusque
mente dictae Compositionis persolvebatur. Nullam Posse
recompensam praetendere Judicat, imo damno sui Cedendam
Arbitratur. Officio Vero Podeskie a quavis Im-
petitione liberis facit et pronuntiat Decreti praesentis
Vigore

Josephus Ciołkowski Camerarius Terrestris Plocen.

Officium praesens Crenae Capitli Plocenae ad Oblationem Gsti Ilmo
Kochi Sniaszewski Dierum Condle infrascriptum in Bonis
inferius Nominanae Officiose per Infraspecificatae Judicium
Camerariale Terrae Plocenae inter Partes inferius nomi-
nanae praelatae manuque Ejusque Judicij suprapte reproducenae ad
Acticanae Actisque praesenae Ingrossanae Suscepti in Tenore sequenae
Inseratae Originale Ejusque Dierum circa Acta relictum.

In Cro Plocenae Sabbo post Festa Solennia Paschae pro
Scilicet Die 22 mensis Aprilis Ao Dni 1775to

Judicium Terrestre Plocense Infrascrum ad requisitionem G. Adami Mitodrowski Camerarij Trnis Plocens Trnum Condnis ex limitatione in Fundo Bonor Srebrna Feria Secunda ante Trnum Sanctae Agnethis Virginis et Martyris nempe die decima septima mensis Januarij agitata ad actaq Crens Plocens Sabbatho pridie Festi Circumcisionis Xti Dni scilicet die Trigesima Prima mensis Decembris anno eodem modo oblata porrecta pro Feria Tertia post Dm Jubilatae videlicet die nona mensis Maij Incidentem eundem Trnum ad Feriam Secundam ante Festum S. Mathaej apli scilicet diem Decimam octavam mensis Septembris in anno praesens Coincidentem Cum potestate et rigore in Decro Judicij Sui expresso, prorogat, differt, Conservandoq Trnum Partibus utrisq in Decro ex quo limitatio subsecuta fuerit, expressis Comparendi peremptorium in Cuius rei fidem Nos subscribimus. Datum in Grzybowo Sabbatho post Dm Judica Quadlem scilicet die octava mensis Aprilis Anno 1775to

Franciscus Ignatius Jurewicz Rościszewski Judex Trnis Plocens
M. Sierakowski Subjudex Trnis Pthus Plocens
Franciscus Ciołkowski Notarius Trnis Plocens

Officium Praesens Crens Capitis Plocens ad Oblationem Gri Caroli Turowski Prorogationem Actus Condescensionalis in Fundo B. Srebrna ~~agitandi~~ inter Partes agitandi per Judicium Trre Plocens facti manibus ejusdem Judicij subscripti reproducens ad Acticandi Actisq praesens Ingrossandi suscepit in tenore sequens Inseratur Originale ejusdem Prorogationis circa Acta praesens est Relictum.

In Cro Plocensi Fa Tertia post Dm Jubilate proxima scilicet Die Nona Mensis Maij Anno Dni 1775to.

629

Prorogatio Conditionis
pro re P. Adami
Mitedrocki Senioris

Ao 1775to

Infrascriptus Superarbiter insistendo Scriptioni Compromissoriali Coram Actis Castrens Plocens Fra Quarta postridie Festi Sancti Francisci Confessoris Scilicet die Quinta Mensis Octobris Anno preterito 1774to per Mcum Mathiam Karwosiecki Venatoriae Winnicens ab Una et Gsum Ignatium Pintowski parte ab altera ad expediendum Plociae Compromissum recognitae Trnum eiusdem assignando Fram Secundam post Dcam Cantate Scilicet diem Decimam Quintam Mensis Maij Anno praesenti proxime Venturam determinat ac se huc Plociam Die eadem Condescensum Contentaque Supra de Actis exaratae inserionis Compromissorialis Una cum Mcis Arbitris per Partes Locandis expediendae esse declarat et de Praemissis Partes utrasque praesentibus innotescensialibus Literis (: praevia earundem ad Acta Castrens Plocens porrectione :) ob destinat in Cujus rei fidem me Subscribo Datum Plociae Die 4ta Mensis Aprilis Anno Dni 1775to Jozef na Zakrzewie Zakrzewski Podczaszyszy Powiatu Sieprskiego SG PP

Officium praesens Crens Capitli Plocens ad Oblationem Gsi Caroli Turowski Prorogationem Actus Compromissorialis Infrascripti per Mcum Superarbitrum Inferius specificandae facta manuque Ejusdem Mci Superarbitri Subscriptum reproducens ad Acticandae Actisque praesens Inscriptandae Suscepit in Tenore Sequens (Inseratur) Originali Ejusdem prorogationis Circa Acta Relictum

In Cro Plocensi Sabbatho post Dm Misericordiae proximo scilicet Die Sexta Mensis Maij Anno Dni 1775to.

631

Oblata Compromissi inter Partes Introcontentas.

1775 [illegible]

In Cro Plocensi

Inserb

Actum in C

Actum in Bonis Ogorzelice Mficorum Zakrewskich Hæreditarijs Feria Quarta post Festum Sanctorum Trium Regum nempe die Undecima Mensis Januarij proxima. Anno Domini 1775

Coram Gro Josepho Gawarecki Burgrabio Crenę Vissogę in Præsentia Mtis um Francisci Męczenski, et Thomæ Gizienski, nec non Mlis Rni Glis Providi Pauli Axamit de Villa Rostkowice Authenę et Juratę Actum Præsenę Acclamanę et ejęę adstanę

Idem Qui supra Gcus Burgrabius insistendo Legibus et Constitutionibus Rni de peragendę executionibus sancitis, Parendoq additioni per Decrum Judicij Glis Confederationis Rni ac Muneri Officij Sui satisfaciendo ex Officiosa Requisitione infraseræ Partis Actoreæ Vigore Decri executivi die Decima Mensis Decembris Anno proxime præterito in judicijs Glis Confederationis Rni inter Mficum Antonium Karwosiecki regiminis Pedestris Gvardiæ Seræ Rę Mttis Præfectum ab una et Mficos Cernenę, Varsavienę, Zacrocimenę, Plocenę Gostinenę, Vissogę, Lancitienę, Ciechanovienę ac alios propinquiores Capitaneos Castrenę eorumq Officiales Parte ab altera Varsaviæ prolato Quo quidem Decro Mentionatis Officialibus in Bonis Ogorzelice præcommissa est ad expediendę fortis et finalis executio seu potius eorundem Bonorum Parti Jure vincenti in extenuationem Summarum Originalis et provisionalis ac in sublationem Processus provenienę Actualis Traditio non obstantibus quibusvis defensis et Juris Oppositijs ac Trnis pro Cassatione processus editis aut edendę (Quæ quidem Decreto eodem tolluntur) peragant et indilate exequantur etiam adhibita Copia militari expediant etc ac Pœnarum Bonorum binarum Unius die Decima Tertia Decembris Mensis 1773 Anni alterius verò die Vigesima Prima Mensis Decembris Anno proxime præterito, ex Parte ejusdem Mfici Karwosiecki Regiminis Gvardiæ Pedestris Seræ Rę Mttis Præfecti Actoris super Mficis Simeone Eustachio et Ignatio Zakrzewskie Olim

375

633

Mfici Caroli Zakrzewski Steriliter de hac luce decessi Fratribus germanis et Substantiae ejus derelictae Naturalibus Successoribus atq Gro Dzierzanowski praemissorum Brum Ogorzelice Antecessore, utrisq in Mentionatis Judicijs Ilis Confederationis Rni in lucro Solutionis Summae Mille Ducentorum Viginti Florenorum Grossorum Quindecem Polonicalis, per Mficum Carolum Zakrzewski Elucidante Sro Manuali die Vigesima Nona Mensis Martij 1769 Anno in Zacroczym Actori dato provisionisq ab eadem Summa pro Sex Annis per Quinque a quolibet Centum provenienq Decro Eodem ac praemissorum lucris fusius praemissa enarrantibus ad Bona suprafata cum praedictis Nobilibus ac Mli in Actu expressis provisa prius pace et securitate publica per vocem suprascri Mli promulgata Condescendit, Jurisdictionem suam Officiosam fundavit, Qua fundata Partes ad sui Praesenq suprascro Mli acclamare demandavit, Quo in Trnd Acclamatorio Plter comparens Mficus Antonius Karwosiecki regiminis Pedestris Gvardiae Praefectus, reproducto suprascro processu petijt per Offm Praesens Executoriale Burgrabiale Executionem fortem finalem et indilatam peragi Bonaq Jure victa ad mentem supra expressi Decri in extenuationem Summae Praedictae Originalis Una cum provisionali ac pro binis Condemnationibus supra de Actu Annotatis provenienq in Possessionem tradi et dimitti et ad inventarium polonico idiomate conscribenq Condescendi, Cujus utilitatae postulationi Offm Praesens Annuendo ad praefatam Traditionem uti per Mlis Uminski dictorum Bonorum Economum non denegatam accessit in hunc qui sequitur Modum Dwor rok Piąty iak stawiany z tartego drzewa w węgieł budowany snopkami pokryty frontem na pułnoc Stojący z podworza do sieni

drzwi

drzwi Ordynaryiną Stolarską robotą na Zawiasach poiedyncze
z Ryglem y Klamką Zelaznemi do Zamykania, nad temi drzwia-
my w Sieni Okienko Małe szyby w nim dwie Stłuczone =
Z Sieni na prawą rękę idąc pokoy, drzwi do tego Pokoiu Sto-
larskiey Ordynaryiney roboty na Zawiasach z Zamkiem
lecz ten Zamek iest Zepsuty y niezamyka się Okien w tym po-
koiu dwa w drzewo robione Całe w Cztery Kwatery tęzas Kwa-
tery wszystkie Otwieraią się na Zawiaskach Kuminek Muro-
wany z Cegły ze wszystkim dobry Piec z białłych Kafli Po-
stawiony dwa Pokoie Ogrzewa iest dobry tylko z wierzchu
z niego pięć sztuk Koronki brakuie z pierwszego Pokoiu do
pobocznego drzwi podobne pierwszym z Antabą do Zamykania
w tym pokoiu Okien dwa Oczterach Kwaterach Całych tym samym fa-
sonem y tey miary iako w Pierwszym trzy w nich Otwieraią
się Kwatery a Czwarta Zabita Gwozdziamy y Zawiasow Uniey
niemasz Pułap y podłoga w Obydwoch Pokoiach Z Tarcic
Znayduie się dobra, Stolik, z Szawką Zamykaną Stary
na wrzeciąz y Skobelek się zamyka, Krzesło w Skurę Malowa-
ną Obite Stare Zydelkow Okrągłych dwa Obrazow Starych
trzy ieden większy na Płotnie malowany w Ramach, a dwa
pomieysze bez ram, Pasyika Ukrzyżowanego Pana JEZUSA
Skrzynia Srednia Zelazem Okuta zamek iest Uniey ale od-
darty, w Skrzyni Szkatuła zelazem Okuta Zapieczentowa-
na, Skrzynka Mała takze Zamknięta Stoi w wyzey napisa-
ney Skrzyni Kufer Stary bez Zamknięcia Skurą Kosmatą
Obity, w tym pokoiu Kuminek Murowany z Cegły drzwi
do Sionki na Zawiasach, z Aczykiem do Zamykania w Sion-
ce Trepy na gorę Ciesielskiey roboty z Sionki na Ogrod
drzwi na Zawiasach z Wrzeciązem y Skoblami do Zamykania

635

w Sionce nade drzwiamy Okienko Szklane w ktorym Stłuczo-
nych Szyb znayduie się dwie, Kumin wielki Cały z Gliny
ulepiony na wierzchu tylko Cegłą nadmurowany, Drzwi prze-
kuchnię z Sieni do Sionki iest dwoie na Zawiasach z Klam-
kami Zelaznemi Nade drzwiamy Okienka są dwa z których
w Jednym Szyb dwie, a w drugim trzy są z tłuczone na
drugiey Stronie Sieni ku wschodowi Jzba czeladnia o dwoch
Oknach dobrych iedney miary y roboty iako w pierwszey poło-
wie także Otwarzaią się Kwatery Piec Polewany Zielony dobry
Kuminek Murowany na boku tey Jzby Spizarnia o ie-
dnym Oknie drzwi podobne wyżey opisanym Pułap y po-
dłoga tak w Jzbie iako tez y wspizarni z tarcic ułożona
Nowa w Spizarni Skrzynia bez Przegrodow do Konserwa-
cyi Mąki, Około dwora u wszystkich Okien Okiennice
Stolarskiey roboty Podwoyne na Zawiasach z Aczykamy
u Jednego tylko Okna połowy Okiennicy brakuie Wozo-
wnia Ze dwiema Stayniamy Ma przeseł w zdłuż z Frontu
Cztery a z tyłu trzy przesła, w szczytach po dwa Przesła No-
wa z Balow budowana w Słupy, drzwi w Wozowni podwoy-
ne z desek a ustayni Poiedyncze, Snopkamy cała ze Szczy-
tamy poszyta w Stani Pierwszey z łoby dwa dla Koni y dra-
bie nad niemy Stodoła o dwoch Klepiskach w Słupy z dy-
low budowana w zdłuż z obydwoch Stron po osim przeseł
a w szczytach po dwa szczytami na Południe y pułnoc stoiąca
Słupow w niey większa połdwa podgniłych Cieśi także pod-
gniłe y w ziemię powłaziły Sochi trzema podporami z pod-
worza zasadzonemi w Sparte Krokwow w dachu Załamanych
dwie y laty na tym Mieyscu po uginały się poszycie Stare
Mieyscamy dziurawe wrota u obydwoch Klepiskow podwoy-
ne na biegunach ze starych tarcic zrobione, Skoble y-

wrzeciąże

wrzeciąże do Zamykania Zelazne Stodoła druga O iednym Klepi
sku Ma przeseł Z Obydwoch Stron pobocznych Cztery a Wczytach
po dwa z dylow w Słupy budowana dach na niey Stary repara=
cyi potrzebuie Słupy po podgniwały Sciany mieyscamy pochylo
ne wrota na bieganach podwoyne z desek dobre Ze Skoblem y
wrzeciążem Spichlerz O iedney Komorze w Węgieł Z tartego
drzewa budowany Z Wystawą, dach Na nim ze Snopkow ieszcze
Cały Ciesi Znacznie popodgniwały drzwi Na Zawiasach wrze
ciąże ze Skoblamy dwa, Zamek Francuski duży ale do niego
Klucza niemasz Kłodką tylko srednią teczcale dobrą bywa Za=
mykany w Spichrzu Podłoga y pułap są dobre z tarcic trepy
na Gorę Ordynaryiney Ciesielski roboty w Pułapie drzwi na
gorę na Zawiasach, Owczarnia w Słupy z dylow zbudowana
Ma przeseł wzdłuż po Osim z Obydwoch Stron, a Wszytach
po dwa Słupami Kilkoma niedawno zreparowana reszta
Starych Co podgniwałych y Sciany mieyscamy pochilone
dach na niey dobry, drzwi dwoie iedne podwoyne a drugie
poiedyncze na bieganach, Chlew Stary w Słupy y dyle bu
dowany Ma przeseł wzdłuż z frontu Szesc y drzwi poiedyn
czych z desek troie, Z tylu przeseł trzy w Szczytach poie=
dnym przesle dach na nim znacznie popsuty dyle y Słupy
popruchniały y popodgniwały Szopa dla bydła ~~Bydła~~
Stara Ma przeseł w dłuż od podworza Pięć Z drugiey Stro
ny Cztery, w Słupy z dylow budowana dach na niey repa
racyi potrzebuie drzwi u niey dwoie na bieganach Ze Sta
rych Tarcic Wieska budowa Chałupa x w Słupy z dylow
budowana bardzo Stara znacznie w ziemię wlazła dach na
niey dobry drzwi usieni y Uzby Na bieganach z desek bar
dzo podłe Kumin y Piec Cale Mizerny Zgoła zgruntu Cała Chału

pa

przestawienia Potrzebuie, Okno iedno ale y to popsute pułap
z dylow Stary, mięszka wniey Jakub Cieśla przy tey Chałupie
Stodoła w słupy budowana Chrustem podgrodzona Cale dobr
przy niey Chlewkow dwa Chruscianych Chałupa 2ga pusta ta
Stara że się cale do reparacyi niezda Sciana iedna Wywalona
Kumin y piec są zepsute Okna y drzwi wniey niemasz Cha
łupa 3cia w słupy z dylow budowana Stara ale ieszcze dob
dach naniey dobry Kumin tak że dobry pułap z dylow Pie
y Kominek dobry Okno przez połowę wytłuczone drzwi na
biegunach dwoie u sieni a u Jzby trzecie na Zawiasach Mię
szka wniey Owczarz, Stodułka do tey Chałupy Należą
ca Chrusciana dobra y Chlewek tak że Chrosciany Chałup
Czwarta w słupy z dylow budowana Stara ale ieszcze do
dach, Kumin, Piec, Kuminek, y Okno dobre, drzwi dwoie, iedn
Na Zawiasach drugie na biegunach dobre mięszka wniey M
łay przy tey Chałupie Stodołka Chrosciana Nowa ze wszyst
dobra y Chlewek Chrusciany. Chałupa Piąta Nowa y cale ze
wszystkim dobra Stodoła do niey należąca Chrusciana ta
Nowa w tey Chałupie Mięszka Jozef do tey Chałupy należ
Chlewki Chrusciane dwa. Chałupa Szosta Nowa w słup
budowana Snopkamy świeżo pokryta Kumin wniey
Lepiony tylko pułapu drzwi Pieca Kuminka y Okien =
ieszcze ~~wniey~~ niemasz Browar w słupy z dylow budow
ny w zdrłusz przeseł z Obydwoch Stron po trzy wiedny
Sczycie przesło iedno, a w drugim dwa Małe z Sienią Jzb
y komorą dach na nim dobry Kumin nieco reparacyi po
trzebuie Okna dwa w iednym szyb dwie z tłuczonych,
Piec y Kuminek dobry drzwi prostey Ciesielskiey roboty =
Pięcioro z ktorych troie na biegunach a dwoie na zawia
sach Pułap na Jzbie y komorze z tarcic Studnia przy tym

Browa

Browarze dobra ubrowaru iednak Ciesi y słupy popodgni
wały Statkow wnim Pańskich niemasz tylko drybusow
Starych Małych dwa. Ozdownia w Słupy y dyle budo
wana Stara Sciany pochilone Słupy y podwaliny nad
gniłe w zdłuż przeseł z obydwoch Stron po dwa a wszy=
tach po iednym wierzch z tarcic Ale pogniłe są drwi Na bie
gunach, iest wniey wszystek porządek do Suszenia Słodu
Poddaństwo Woyciech wdowiec Poddany dzieci niema=
za Kopczyznę robi dni trzy sobą, Jozef wdowiec Poddany
Gruntu trzyma ale żadney niema załogi dworskiey robi so
bą dni trzy Ma Curkę Rozynę iescze małą. Mikołay z Żoną
Agatą są ludzie wolni Oboie lecz trzymaią rolę bez wszel=
kiey załogi dworskiey Chłop robi sobą dni trzy, Jakub z Żo
ną Katarzyną ludzie tak ze wolni do rocznie za Kontraktem
mięszkaią y gronta trzymaią bez załogi Chłop robi sobą=
dni trzy Ci wszyscy wyrazeni ludzie zadnego czynszu
ani pogłownego do dwora nie płacą. Maryanna Pasko
wna Poddana Dziewka Służy we dworze Wincenty Ow=
czarz Kontaktowy z własną gromadą Owczarnią trzyma
rocznie od którey wypłacić ma na rok Złotych Sto Osim
dziesiąt dworowi, Leyzer Samuelowicz Arendarz za Kon
traktem dorocznie mięszka w Browarze postąpił Arendy
dworowi na Rok Złotych Sto Czterdziesci Rok się iego kon
czy na S: Jan Chrzciciel więc za to puł roka które od Nowego
Roku zaczyna połowa Summy to iest Złotych Siedemdzie
siąt Nowemu Possesorowi odniego Ma być wypłacona
Zboze Snopowe w Stodole szczytem ku Południowi Stoiącey
odwoch Klepiskach będącey w szczytowym Somsieku połową
Somsieka Zyta znayduie się Warztow Osim, Na Warzcie leży
Snopow iak z wierzchu z iedney porachowaney pokazało się

Kup

Kup dwie Snopow Cztery na drugiey stronie Klepiska w Srod-
kowym Somsieku Zyta Warztow iedenascie w Warzcie Kup dwie
y puł w drugiey Cwierci w tymże Somsieku Zyta Warzt dwie
warzta trzyma Kup dwie y puł w teyże samey Cwierci na Zy-
cie gryki fura iedna Mała w drugiey Stodole Za Spichrzem
Zyta Kup pięć Snopow Czterdziesci Osim, Znayduie się więc
wszystkiego Zyta porachowanego Kup Piendziesiąt Cztery, Sno-
pow Piendziesiąt. w pierwszey Stodole przy drugim Klepisku
w Srodkowym Somsieku Jęczmienia Sieczonego Cwierć Som-
sieka Na dłuz we dwa przesła Ciągnąca się nie pełna nad bel-
kiem na pięć Cwierci łokcia wysoko leży, w Stodole Za Spi-
chrzem Jęczmienia Sieczonego miedzy którem iest trocha wię-
zanego od Wschodu Słonca w Somsieku na dwa przesła dłu-
gim Puł Somsieka niepełna nad belkiem na wysz leży ło-
kci dwa w Stodole pierwszey wielki w Srodkowym Somsie-
ku przy Jęczmieniu w Cwierci od pola Grochu do w puł scia-
ny plus minus być może fur Osim, na drugiey Stronie Klepi-
ska w Somsieku Sczytowym ku pułnocy Owsa Sieczonego Cały
Somsiekiem rowno Zbelkiem na wysz wzdłuz przez dwa Przesła
w drugiey Stodole Pszenicy Jarey znayduie się Kup Cztery w chle-
wku za Owczarnią Siana w zdłusz przez trzy przesła na wysz
w puł poszycia Zboże wymłocone w Spichrzu znayduie się
Zyta Płocką Miarą w strych po gołey burcie zrzynaney Miary
Korcy Dwadziescia y dwa, Pszenicy niechędożoney Korcy trzyna-
scie y puł, Grochu Korcy pięć, y puł Jęczmienia Korcy Pięć
Owsa Korcy Szesnascie, Gryki Korcy Szesc Rzepniku Korcy Szesc
y puł Prosa Pułkorca Siemienia Lnianego Pułkorca, Siemienia
Konopnego puł korca to zboże wyżey wyrażone nowemu Posesso-
rowi iest podane a zas Jmci Panu Uminskiemu ~~zostaie~~ dawnieysze-

mu

szemu Ekonomowi Zostawiło się Zyta Korzec ieden Cwierc iedna
y puł. Pszenicy Cwierci trzy, Owsa Korcy dwa Cwierci dwie =
Grochu Cwierci dwie Jęczmienia Korzec ieden, Cwierć iedna,
Gryki Korzec ieden Cwierci dwie Rzepniku Cwierci dwie. =
Zasiew Oziminy w Polu ku Zągom y Sękowu leżącym nad Smu-
giem od wsi Przecz iednym Staiem w zdłuż wszerz Prętow dwa
dziescia Osim Zytem zasiany Item Przecz drugi przy Chrustach
wzdłuż Staie iedno a wszerz prętow Dwadziescia Pięć Pręt wso
bie zawiera długości ~~[illegible]~~ kupieckiey miary łokci siedem y puł
Item Płusa Zyta Zaczyna się odewsi a ciągnie się w dłuż Stay
Czworgiem do Granicy Zągockiey wszerz Prętow trzynascie y
Ozimek ieden, Item Płusa Zaczynasię od drogi Sękowskiey =
a ciągnie się do Granicy Czworo Stay na tey Płusie Zytem Za
siane a Piąte przy Granicy podorane leży, ta Płusa Szeroka =
Prętow Czternascie Item Płusa zaczynasię odteyże drogi a cią
gnie się rowno z wyższą zasiana Zytem Czworgiem Stay =
a piąte podorane ta Płusa Szeroka iest prętow Osimnascie,
Płusa Zyta od Scianney drogi zaczynasię a do Granicy Pięcior
giem Stay ciągniesię wzdłuż wszerz prętow dwadziescia siedem
Item Płuska Zyta odteyże drogi zaczyna się a do granicy
Sękowskiey Czworgiem Stay wzdłusz ciągniesię wszerz prętow
Cztery y Ozimek Przecz przy Granicy Sękowskiey wzdłuż Staie
iedno a wszerz prętow pięć Item przy Smugu u Scianney
drogi przecz Zyta w dłuż Stay dwa, wszerz prętow dwa, Psze=
nicy na Płusie dwoygiem Stay w dłuż a wszerz prętow Dzie
sięć Item Pszenicy Płusa przy Granicy Sękowskiey dwoy
giem Stay wdłuż ciągnąca się a wszerz prętow Szesnascie
ten wszystek Zasiew na bardzo podłey uprawie gruntow /: ia
ko Ludzie gruntowi o tym powiedaią :/ iest Zaprowadzony w Jarzy-

nym

w Jarzynnym Polu na Folwarku podorywki Znayduie się Stay
trzy na drugim Folwarku iedno Staie. do Vkoru pole przypadaiące
nie nie tytsane leży. Ogrodow większych do Warny wa ient d
ieden za dworem w koło Płotem ogrodzony z iedney strony od Pol
rza płot iest nowy y dobry ze trzech stron Stary mnieyszamy
kołki po podgniwały drugi Ogrod w Bok po dworzu Starym
Płotem opasany w którym się dziury mieyscami po wyłamy
wane mieyscami się też po obalał, Item ogrodki Małe dwa
do Sadzenia Ogrodowego y Rozsady w koło ogrodzone vktorych
Płoty także reparacyi potrzebuią Inwentarz Robocy Koni Pod
ierdłow Starych trzy, Klacz iedna, Wołow Starych mocno wy
kreszanych y całe inszi mało do roboty zdatnych Sztuk Dziewię
Krow Starych trzy, wołek dwuletek ieden, Cieląt wypustkow
dwoie, Swyni Maciorek Cztery, Wieprzow dwuletkow trzy, Pro
siąkow rocznikow dwanaście, Gęsi Starych Dziesięć, Kaczek
Dziesięć, Kur Dziesięć, Statki drewniane Drybusow dwa, Kubeł od
kapusty trzy, Ceber ieden, Beczka iedna, Polbeczek ieden, Faska
iedna, Konewka iedna, Skopek ieden, Wiertel ieden, Siekier dwie,
Lada ze Stalnicą iedna, Kosa nowa Siecznowa iedna, druga Stara,
Siekierka Mała zła, Kosy do trawy wyrobione Cztery, Obsznik
Stary ieden Dłutko vłamane iedno, Rydle Stare trzy Sierpow
Siedem, Pługie Starych ieszcze dobrych Cztery zelaz do nich także
Starych ieszcze dobrych Par Cztery, Wozy dwa z Osiami kutych
Kyjami y budami wpust wyryte, Starych kut z kyjami y bu
zami Pięć, Zaga Cieślelska iedna, Karawan Stary Skrzyn Obity zke
lamy Srybowanemi vktorych brakuie iedney Szyny Kuźnie Ukom
go bez Zamkow, Sztynwaga przodkowa z Odczykami Zelazem Ok
ta bez Srotkowey Skuły Putowki trzy Stare, Szorow Z Mosiędzem
Sześć dobrych a iedney Szorunapodogonia brakuie dwoch sztuca
Mosiędzu, a pozostałych brakuie kutka na Kapie, na Podogonie
Sztuczki iedney, Tęgow z Czerwonego Rzemienia Par dwie Cugle pozy
tarskie

forytarskie dwa, ieden zerwany, Kantarow z mosiądzem sześć uie
dnego na na prysku brakuie sztuczki iedney, przy tych Kantarach, tylko
troie wędzideł z których złamane iedno lancow od szorow trzy
z poduszką iedną Chomonta stare dwa z Rzemieniami u których
Klescze połamane, Skrzynia bez wieka do konserwacyi wyżey opisa
nych szorow Roziazd stary ieden Garniec stary z pukrywą y rorami
dwiema niewlepiony, Rądle dwa dobre iuż zażywane, alembik z po
krywką Rorkami y Rorowką, kopraczek Pułgarcowy stary ieden, wi
deł żelaznych troie, bron starych trzy, nowa iedna, sani nowych
dwoie, stare trzecie, worków do zboża starych złych cztery, te tedy
całe dobra w wyżey położonym inwentarzu specyfikowane ze wszyst
kiemi ich pożytkami, Prowentami, wygodami Inwentarzami statka
mi szczegulnie tylko do Gospodarstwa służącemi y wszelką podda=
nych robocizną y posłuszenstwem W Jmci Panu Karwosieckiemu
Porucznikowi Gwardyi Pieszey Koronney w aktualną podaią się
Possesyą na wytrzymanie summ Pierwszey tysiąca dwuchset dwu
dziestu złotych y groszy Piętnastu Polskich, Oryginalney, drugiey=
trzysta szezdziesiąt złotych za lat sześć od wyżey położoney sum
my za Prowizią wylikwidowaney, a trzeciey za dwie Kondemnaty
iedną dnia trzynastego miesiąca Grudnia 1773 Roku a drugą dnia
dwudziestego Pierwszego, w Roku blisko przeszłym z powodu przerzeczo
nego W Jmci Pana Porucznika na WW Jmć Panach Zakrzewskich
pozwanych ~~otrzymane~~ w Sądach Generalney Konfederacyi w War
szawie otrzymane, podług prawa ~~[illegible]~~ zwyczaiem Trybunału
Koronnego otaxowane przypadaiących, przy którey kończącey się
po wytrzymanych summach wyżey wzmiankowanych kwity=
tak z dziesięciny iakoteż pogłownego Jmci Pan nowy Possessor
za possesyi Jego do wypłacenia należących, WW Jchmość Panom
Dziedzicom oddać będzie powinien Te zaś Rzeczy które są w Inwen
tarzu opisane a gospodarskiemu używaniu niepodpadaią y tera=

z nieyszemu

643

Possessorowi tylko do konserwacyi są zostawione, Jakoto Mniedz Wsz
kiego Gatunku, Szory, Karawan, Skrzynie z rzeczami, y inne drobiaszczy
wiak naywygodnieyszey konserwacyi bez naymnieyszey deteryoracyi
onych. W Jmć Pan Possessor WW Dziedzicom dotrzymać iest obligowany
Post Conscriptum itaq Inventarium Ut supra Ejusd Parti in Praefatis
Bonis Pacificam assignavit Possessionem, et Mli adstati promul
gandae Intromissionem injunxit. Qui Mlis in Praesentia Mlium
in Actu expressorum vigore Traditionis hodiernae M: Karwosie
cki in Bona Ogorzelice Intromisit, investivit, novum verum et
Actualem Possessorem denuntiavit, subditis obedientiam indixit de
Praesens ejusdem Mlis Relatio

Josephus Gawarecki Burgrabius Crenae Vissogr mpp

Officium praesens Benae Capit Plocenae ad Oblationem Mci Antoni
Karwosiecki Regiminis Pedestris Guardiae Sae Regiae Mattis Pre
fecti Traditionem infrascriptam in Bonis Ogorzelice Meorum Zaw
Cerzewskich haeredit per infraspecificatum Gsum Burgrab
um Benae Vissogrodienae officiose expeditam manuque Ejus
propria subscriptam reproducenae ad Acticanae Actisque
praesenae ingrossanae suscepit in tenore sequenti inscribatur
Originale Ejusdem Traditionis circa acta Relictum.

In Bo Plocenae Fa 2da post Festum Purificationis Glori
sissimae V Mariae proxima scilicet Die 6ta Mensis Febru
rij Anno Dni 1775to.

Actum in Fundo Bonorum Rogozino idq in Termino Condescensionis Partibus determinato Feria Secunda post Dominicam Cantate proxima Scilicet Decima Quinta Mensis Maji Anno Domini 1775to.

In Praesentia Gnosorum Joannis Trębinski Francisci Turski ac aliorum Nobilium ad Actum praesens Congregatorum nec non Mlis Rni Gnalis Providi Mathiae Woytkowski de Czarnomino Actui praesenti adstantis et Eumq acclamantis.

Officium Camerariale Terrestre Plocen Condescensoriale, in virtute Decreti Trris Plocen cuius tenor sequitur talis. Actum in Plocko in Terminis Commonibus Terrestribus Districtuum Plocensis et Bilscen Vigore legis in Diem hodiernam incidentibus Feria Secunda Ante Festum Sanctae Agnethis Virginis et Martyris proxima Scilicet Die Decima Sexta Mensis Januarij Anno Domini Millesimo Septingentesimo Septuagesimo Quinto: In Causis et Actionibus Judiciarijs infrascris binis, Prima quidem inter Gsum Antonium Czarnowski Bonorum Rogozino ante actum Tenutarium Possessorem actt ab una, et Illmum Casimirum in Rokitnica Rokitnicki Suffraganeum et Offlem Gnalem Plocen inherendo Maoni suae authenae factt ad Judicium praesens parte ab altera Citatt pro Eo Quia Dum et quando suus actt horum ce Br Rogozino Tenutariam Possessionem Concurreret dimittendae Eadem Bona ab ipso Illmo Suffraganeo sibi affectaverat, ipse attenta infertilitate frugum in hisce Bonis ptunc existen in Minori Summa quam mille Ducentorum florenorum sibi actt ~~liber~~ dimittere libere declaravit firmiterq sine omni subsequenda deceptione assecuravit, Eumq immi nenq Festo Nativitatis Sancti Joannis Baptistae actt praemissae assecurationis effectum ad Contractum arendatorium tribuendi

Sibi

sibi expostulaverit, Ipse Illmus Rokitnicki Eunq Contract
tempus per aliquod Dies differenq actt in suspenso tene
non prius actt donec integralis summa exoluta non fuisse
Conferenq obtulit, Cuius oblationi actt intam strictiori temp
re ubi iam post Festum Nativitatis Sancti Joannis Bap
sta nullam aliam in locum ipsius habendo Possessionem
Annuenq praeallegatam Summam integralem Mille Ducen
rum florenq exposuit, quam quidq expositam post aprehen
sam Bonorum Possessionem ex Salvilibus provenien nullo m
do percipere valuit, summam, Inseminationes autem
tam hyemales quam vernales in notabili quantitate a
augere Curavit, Ipse autem Illmus Suffraganeus nec e
positam summam de proventibus non perceptam nec In
seminationes ad auctas in Expirio Possessionis Tenutar
Bonorum Rogozina bonificare Curavit, qui nimo Satisfac
onem de Die in Diem procrastinavit, Insuper Scripto
manuale Super Summam Novem Aureorum hungari
lium impertinenter ab actt emunxit, quare Citatq adv
denq et Audienq Cassato Scripto manuali emunctive ip
dato et non attentis Clausulis et Conditionibus in Contract
praejudicio actt appositis ips ad persolutionem summ
p Bonorum Rogozino non perceptae bonificationemq
Inseminationum ad auctarum sententia Judicij p Ten
stringi aut valorem frumentorum pro auctis Inseminat
nibus expositorum ad inveniri Satisfactionem praestan
decerni, ac id quod Juris erit decidi. altera quoq inter Illmu
Rndsmum Casimirum in Rokitnica Rokitnicki Epp
Alalien Suffraganeum et Offen Plocen Archidiaconum
Pultovien Canonicum Varsavien Dnum et Gsum Thoman
Ciotkowski Bn Eorunq Illmi et Rndsmi Suffraganei Plocen
Commissarij actt ab una, et Gsum Antonium Czarnowski
Bonorum Rogozino ad Archidiaconiam Pultovien spectan
p ex proventibus

Tenutarium

Tenutarium Possessorem Inhaerendo Maonibus suis Coram
actis Authis Rni factis ac alijs Documentis Causam Pstens
Suffragantibus ad Judicium Pstens Parte ab altera Citatt. Idq
pro Eo, quia Ipse Stante tenutaria Bonorum Rogozino
Possessione ad Borras alienas subditos de eisd. Bonis
Rogozino cum vecturis Bobus Juvaminosis injugatis im
misit, Eosd. Boves cum Vecturis per Proprietarios Dominos
Borrarum intercipere ac Eosd. Boves laboribus Macerare
Causavit, Insuper loco agrorum Collere et Eosd. Conse
minare demandationis Frumenta extritulare et Eosd. in
loca remotiora pro divenditione devehere Curavit, Inse
minationes autem tempore insolito in agris non bene Cul
tis Conseminavit exinde frumenta vilia excrescere Cau
sa extitit integraliterq non reseminavit, ad extremum
pro super Inseminatione in agris Cmethonalibus per An
te actum Tenutarium Possessorem importata per Ipsum
G. Czarnowski Collecta recompensam debitam non Psti
tit, ad extremum Summam Novem Aureorum hungar
calium Actt debitam non restituit, quare Citat. ad videndum
et audiend. Ipsum ad bonificationem et restitu
itionem Pmissorum Omnium Sententia Judicij Pstentis
Stringi, ac id quod Juris erit decidi alias Citationibus
Eisd. Pmissa fusius obloquens in Diem hodiernam recte
Cadens et devenien. Partibus ips utrisq et quid
Gso Antonio Czarnowski Actt et Citt Pltter et Il
lustrissimo et Rndsmo Casimiro in Rokitnica Ro
kitnicki Eppo Alalien. Suffraganeo et Offli Gnali
Plocen. atq Gso Thoma Ciotkowski Bonorum Eiusd.
Illmi Suffraganei Commissario Actt et Citt per Eiusd.
Gsum Ciotkowski Suo et Pdicti Illmi et Rndsmi Eppi
nomine Pltter. Coram Judicio Pstens Comparens quo ad
actoratum Gsi Thomae Ciotkowski Decrevit Judicium Qua
tenus Jd Gsus Ciotkowski de Termino et Contentis, et quo
x doceat

niam docuit

647

docuit proinde Judicium praesens Causam praesentem prosequi iussi
iubetque praesentem In prosequenda Controversijs Partium exa
ditis decidendae Citationes partium utrarumque suum
ad Judicium editae, quoniam Causa praesens intuitu praeten
sionum Fundi ex tenuta Bri Rogozino pululanae tum
et respectu Solutionis Summae Novem Aureorum hun
garicalium Scripto Certo manuali assecurato praesentem
in Judicio vertitur, quae sine Condescensione decidi ne
quit. Proinde necessariam esse Condescensionem in
dum Bri Rogozino Judicij sui aut Generosorum Camera
orum Terrium Placendi Captato tempore facta tempe
va avisatione Conducendorum adinvenit, quod Judicium
Unius ubi Duo Duorum ubi tres absentia non
Obstante mutuo Partium sumptu Condescensurum
de Damno in jurijs praetensionibusque quibusvis ex te
nuta Bri Rogozino pululanae inquiret, investigabit, In
quisitiones expediet, Juramenta excipiet, Solutionem quo
tae Novem Aureorum hungaricalium Scripto Certo as
curato decernet, Partesque in omnibus et singulis praeten
sionibus nihil intactum et irresolutum relinquendae
pro oportunitate totius negotij Finaliter decidet, dij
iudicabit ac moderabitur, Cuius Decisione supra Scrae
partes parere et acquiescere sub Poena Banitio
nis super Parte Contraveniente publicanae debebunt
ac tenebuntur, Luita Poena Septem Marcarum Pott Par
ti per Partem Compensanae Judicio totiae In Instan
solvendae, pro quo Condescensionis Termino Partes quos vo
luerit, et negotium poposcerit adcitent et adcitandae
sub rigore quo supra Comparere tenebuntur Decreti praesentis
Vigore In Continenti Mlis Rni Gnalis Providus Paulus
Borzewicz de Borzewo Cmethonum Authus et Jurat

palam Rnvit

Recit quia Ipse Citationes Litaratt sigitt pro Judi
cijs Presen servien edit Contra Prefatos Citatos et quia
Con Illum Eppum Alalien ad Bona Rogozino Contra
vero G. Czarnowski ad Bona Bętkowo utrasq Feria Se
cunda ante Festum Exaltationis Sanctae Crucis An
no Elapso detulit exportavit posuit reliquit et
Depositione notificavit deqvo Presens Ja Mlis fecit
relationem Ex actis Commonibus Terribus in Rdcko Rescri
ptum Zołtowski Vicenotarius Terris Plocen Lectum per
Strachocki ad Requisitionem Illmi Actt facta per li
teras Epistolares alteri Parti videlicet Gso Czarnowski
tempestiva Avisatione ad Fundum In Actu Contento
rum Br Rogozino condescendit Jurisdictionem suam
officiosam provisa prius pace et securitate Actibus
officiosis Congrua fundavit, et Partes ad Comparend
Comparitionemq inscribend Dicto Mli acclamare
demandavit, Quo in Termino acclamatorio Partibus et quia Illmi
et Rndsmus Casimirus in Rokitnica Rokitnicki
Eppus Alalien suffraganeus et Offlis Gnalis
Plocen Archidiaconus Pultovien Canonicus Var
savien atq Gsus Thomas Ciołkowski Bonorum Ei
Eiusq Illmi Suffraganei Plocen Commissarius actt
et Citt per Eund Gsum Ciołkowski suo et Principa
lis sui nomine prlter, et quoniam G. Antonius Czar
nowski licet Presenti in Termino Comparet, Compa
ritionemq tamen inscribere renitet, Imo se Conde
mnare permittit, proinde super Eod Gso Czarnowski
disparente ratione Pretensionum Fundi stante Tenu
taria Possessione Br Rogozino emicantium solutio
nisq quotae novem Aureorum hungaricalium ac Con
traventionis suprascripto Decreto in lucro ab iudica
tionis a quavis per Ipsum formata Pretensione permiti
tur Condemnatio et ad publicand Eund Banitionis poenam
suprascriptus Mlis in Actu Contentus per officium
Manupropria

suum Condle

649

Condescensoriale addit qui Mlis satisfaciend deputatio
ni a Judicio Condescensoriali habitae memoratam
Banitionis poenam ac ipsummet Gsum Czarnowski
Citatum praesenti in Termino disparentem esse
Banitum Juri Commoni Contrarium et rebellem
in Praesentia plurimarum Personarum actui huic
adstantium proclamavit publicavit et ad notitiam
omnium deduxit postquam publicatam officium
Condle Causam hanc profaciend juxta praescriptum
Legis Commonis executione ad Mficum Loci Capi
taneum seu Mficos locorum Capitaneos sub Cuius
Jurisdictione praefatus Citatus cum Bonis suis re
sidet et Consistit remisit remititq praesentibus
Decreti praesenti Vigore Decreto praallegato Contraveniens

Josephus Ciołkowski Camerarius Terrae Plocensis

Officium praesens Crae Capitli Plocensis ad Oblationem Gsi Thomae
Ciołkowski condemnationem Infrascriptam in Tino condionis
in Bonis Rogozino Agitati Sup Gsi Czarnowski Oblenti re
producens ad Acticanae actisque praesens Ingrossandae suscepit in Tenore
Sequens. Inserat Originale ejusque condemnationis circa Acta
Relictum.

In Crae Plocensi Feria 3tia post Dni Cantate proxime Scilicet
et Die 16ta mensis Maij Ao Dni 1775to.

Decretum Condescensio
nis in Fundo Bonorum
Rogozino super G. Czar
nowski Condemnatio

1775to

650

Actum in Fundo Bonorum Sędek Feria Tertia post Dominicam Jubilate proxima Scilicet Die Nona Mensis Maj Anno Domini 1775to.

Coram Gnoso Josepho Ciołkowski Camerario Terrestri Płocen. in praesentia GG. et NN. Laurentij Sokolnicki Burgrabij Cren. Płocen. Adami Jezenski Francisci Zdzieniecki Michaelis Białłoskorski Adami Swierkocki ac Aliorum ad Actum praesentem Congregat. nec non Mlis Regni Gnatis Providi Adami Lada de Dąbrowsk Authentici et Jurati Actus praesenti adstantis et Eundem acclamantis

Officium Camerariatus Terrestre Płocen. Condrle in Virtute Decreti Terrestris Płocen. in Bilsko Feria Secunda post Festum Sancti Michaelis Archangeli Scilicet Die Tertia Mensis Octobris Anno proxime Elabso 1774to. Inter Gnosas Mariannam Gnosi Stanislai Swierkocki, et Franciscam Gnosi Jacobi Białłoskorski Comitis Rubachy ac Eorum Maritos Actorum ab Una, et Gnosum Thomam Rubach Citatos et Judicem parte ab Altera lati injunctae ad Fundum Bonor. Sędek Judicij Sui aut Gnosorum Camerariorum Terrestrium Płocen. Captato tempore Conducendorum Unius absentia non obstante Condescensionis in Ordine ante omnia Comportationis Documentorum Massam Substantiae Fatis olim Gnosorum Thomae Rubach et Mariannae Mączyńskiej Conjugum Parentum derelictae enucleanae praevia Comprobatione Juratoria demandationis, quibus Comportatis Eorundem Documentorum Partibus alinvicem Communicationem Sententiationis Onerum liquidationis liquidatis Oneribus legalitatis Transactionis Cognitionis Cassationis

Decretum Condescensionis in Fundo Bonorum

652

vel approbationis, Quibus resolutis dubijs ac Transac-
bus Massae Substantiae Constitutionis, et ex Eadem
stituenda Massa Substantiae Dotis Competentis a-
tionis, Solutionis Ejusdem cui Competierit demand-
Terminorum praefixionis, Rigorum annexionis, de St-
Antiquo et Moderno praedictorum Bonorum Patr-
corum Investigationis, Inquisitionum expeditionis, Jur-
torum exceptionis, Satisfactionis omnimodae cui et
Competierit praestandae injunctionis, et Causae Ej-
pro Exigentia totius negotij Nihil intactum et irreso-
relinquendo ad Contenta Terminorum et Documentorum
scriptum Legis inter Partes finaliter in Omnib-
Singulis praetensionibus decisionis, Cujus decisioni
parere et acquiescere ac Judicatum pati sub poena
-tionis praesenti in Termino Condescensionis Super
Contraveniente publicanda Districtae Sunt Condescen-
Requisitionem Generosorum Białłoskorskich Conjugum
cta per Literas Missibiles Avisatione ad Fundum Su-
in Acta Contentorum Bonorum Sędek Condescendi
dictionem Suam Officiosam provisa prius pace et
ritate Actibus Juridicis Congrua fundavit et Parte-
ri Parendum Comparitionemque Inscribendam
mnti, acclamare demandavit Quo in Termino ac-
torio Partibus Et quidem Generosa Francisca Gnen J-
Białłoskorski Comiscitt. Rubachowna in assistent-
riti ac Eodem met Gnoso Białłoskorski marito
praeter, Gnoso Thoma Rubach Citato praeter, GG
anna Gnen Stanislai Swierkocki Conte. Ac Rub-
wna ac Eodem met Gnoso Swirkocki marito; p-
praescriptos Gnosos Białłoskorskie Conjuges Ada-
et quidem Gnosa Swirkocka ob aegram Valetudinem m-
Sui in assia Gnoso Adami Swirkocki Filij Cath praeter Ja-

Gnosc Stanislao Swierkocki manu pro Eundem Gnosum Ada-
mum Swierkocki Filium inscriptum Plenipotentem Com-
parentibus. Tandem quoniam Eadem Partes in ipso Actu
praesentis Condescensionis Exordio Se Se Composuerunt
praecedentis amicabili Compositione Complanationem Conscripserunt mani-
bus Suis et amicorum hancce Subscripserunt et Judicio
Condescensoriali ad Approbandum porrexerunt, quam
Suum Judicium in Decretum ingrossare fecit de tenore tali
Miedzy JchMc Pany JMc Panią Franciszką z Rubachow Biał-
łoskurską w Assystencyi JMci Pana Jakuba Białłoskurskiego
Małżonka Swego y JMc Panią Maryanną z Rubachow Swierko-
cką dla Słabości zdrowia męża Swego przy Assystencyi
JMci Pana Adama Swirkockiego Syna Swego Młodszego
Niegdy Swiętey Pamięci JMci Pana Tomasza Rubachy Cen-
kami, z niegdy JMc Pani Maryanną Męczeńską Spło-
dzonemi z iedney a JMci Panem Tomaszem Rubachą
niegdy Tomasza Synem z wspomnioną niegdy Ma-
ryanną Męczyńską Spłodzonym z drugiey strony Sio-
strami y Bratem między Sobą rodzonemi Stawa Wiel-
czyście na Terminie Kondescensyi dziś ugotowaiącey się
Ugoda, czyli między temi Stronami wyżey wzmianko-
wanemi Komplanacya w Niżey Opisany sposob
w JchMc PP. Franciszka JMci Pana Białłoskorskiego
y Maryanna JMci Pana Swierkockiego de Ru-
bachy Małżonki Siostry między Sobą rodzone. Ja-
stytuowawszy Proces JMci Panu Tomaszowi Ruba-
chowi Bratu Swemu rodzonemu w Zyledem Poprawie-
nia y Polepszenia Posagu z Dobr Oyczystych y Ma-
cierzystych Onymże należącego. Ale tenże JMc Pan
Tomasz Rubach Certuiąc dobrą przyiaźnią y Affektem
Braterskim ugodą meliorando dotem de Bonis Paterno

et Materno postępując jakoto JMć Pani Franciszce Białłoskur-
skiey Siostrze swoiey z Dobr tak Oyczystych jako y Macie-
rzystych Summę Tynfow Tysiąc Pięćset oraz z Prowizyą
za Lat dwa to iest za Rok 1774ty y 1775ty teraz na Wigi-
lią S. Jana Chrzciciela kończące się blisko przypadaiącą
od Tysiąca Tynfow zaległą. JMći Pani zaś Maryan-
nie Swierkockiey Siostrze także swoiey Rodzoney z Dobr
tylko Macierzystych Summę Pięćset Tynfow bez prowizyi.
Ponieważ iuż jak zaświadcza Kurt w Grodzie Płockim
w Roku 1723cim na Zajutrz po Swięcie Swiętego Jana
Chrzciciela z Summy Tysiąca Tynfow in toto z Dobr
Oyczystych odebraney zeznany iest, tak JMć Pani Ma-
ryanna Swierkocka z tychże Oyczystych Dobr zaspo-
kojona, tę więc wyżey wzmiankowane Summy jako
to Pierwszą Tysiąc Pięćset Tynfow JMći Pani Francisz-
ce z Rubachow Białłoskorskiey przeciw prowidenda Sec-
ritate in Bonis mundis na Wigilią S. Jana Chrzci-
ciela w Roku teraznieyszym blisko przypadaiącą
to iest 1775tym wyliczyć realiter, albo na swych Do-
brach ex pendenda zapisać prowisione JMć Pan Tomasz
Rubach obowiązuie się. Prowizyą zaś pozostałą Sto
Tynfow wynoszącą za lat dwa należącą do rąk JMći
Pana Jakubowi Białłoskurskiemu teyże JMći Pani Fran-
ciszki Rubachowi małżonkowi licet ad manualem Quietati-
onem odrachować y zapłacić tenże JMć Pan Rubach bę-
dzie powinien, Na tymże Samym Terminie wyżey
specyfikowanym drugą Summę JMći Pani Mary-
annie Swierkockiey Siostrze swoiey Pięćset Tynfow
de Bonis Materni należącą przeciw Locatione Uti-
maliebris Summę bez prowizyi oddać przyrzeka bez wszy-
stko

tkie Summy podług teraźnieyszey kurrencyi każdy Tynfa
rachując po Groszy trzydzieści sześć liczone być mają. Jeżeli
Mość Panstwo Zaś Franciszka Białłoskorska y Maryanna
Swirkocka tąż ugodą kontentow się deklaruią y kusty przy
księgami tegoż Grodu Płockiego Circa Subsequens Satisfac-
tionem z wspomnionych Summ posażnych zeznać obli-
gantur. Co dla tym większey wagi y waloru przy przy-
tomnych Przyiaciołach podpisem rąk stwierdzaią. Dzie-
ło się w Sądku idy in Termino Condescensionis Feria
Tertia post Dominicam Jubilate proxima Scilicet Die
Nona Mensis Maj Anno Dni 1776tego. Franciszka
z Rubachow Białłoskorska ręką trzymaną. Jakub
Białłoskorski mąż y assystent ręką trzymaną. Ma-
ryanna z Rubachow Swirkocka ręką trzymaną. Adam
Swirkocki jako assystent ręką własną. Tomasz Rubach
ręką trzymaną. Wawrzeniec Sokolnicki Burgrabia
Grodzki Płocki jako przyiaciel przytomny manu pro-
pria. Adamus Sabba Jezewski Amicus praesens
manu propria. Judicium itaq Condescensionale approba-
te praemissa Complanatione. Standum per omnia Eius
adinvent. et decernit. Quatenus Insus Thomas Ru-
bach Summas infrascriptas. et quidem Gnae Francis-
cae Białłoskorska Summam Mille Quingentorum Tyn-
dotalitialem de Bonis Paternis et Maternis mente prae-
missae Complanationis; Jam vero Gnae Mariannae Swir-
kocka Summam Quingentorum Tyn. de Bonis Maternis Utraq
Summas praevia providenda Securitate Inscribendae y loca-
tione quemlibet Tyn. Triginta Octo grossis numerandis
Denique Gnso Jacobo Białłoskorski Summae Centum Tyn. Pro-
sionalem ad manus mea pro Vigilia Festi Nativitatis Sancti J

656

Baptistae in Anno praesenti proxime imminenti Circa Offi
et Actis Crac. Plocz. Sub poena Banitionis in Casu Cond
ventionis Circa Manifestationem faciendae publicanae
vel et realiter examinaret. Eadem vero Insae Bialto
ska et Swierkocka ~~quietare~~ de persolutis Summis do
tibialibus Quietare debebunt ac tenebuntur Decreti p
Cigere.
Josephus Cwiklowski Camerarius Terrestris Plocz. m

Officium praesens Crenae Capitis Plocensis ad Oblationem Ju
si Adami Swierkocki Decretum Condnis infra serum
Bonis inferius nominandae officiose per infra exaranae Judi
um inter Partes intro contentas prolatum manuq. ejus
Judicij subscriptum reproducere ad Acticanae actisq. p
Ingrossanae suscepit In serie verbor tali / in serat
Originale vero Ejusdem Decreti cum Acta praesentia est
Relicta.

In Castro Plocensi Feria Secunda post Dnam Cantate pro
xima ~~videlicet~~ scilicet Die Decima Quinta mensis maij
Anno Domini 1775.

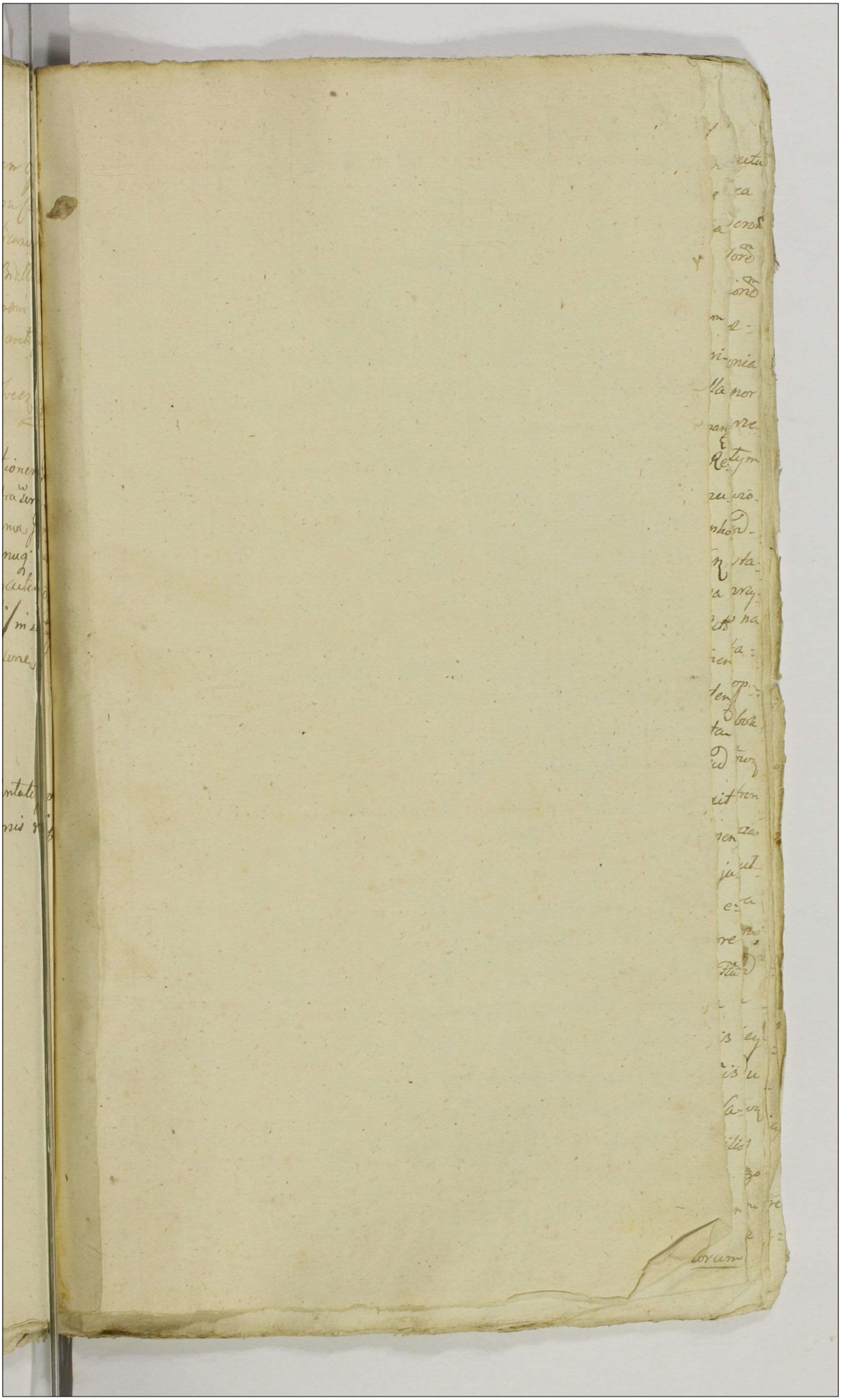

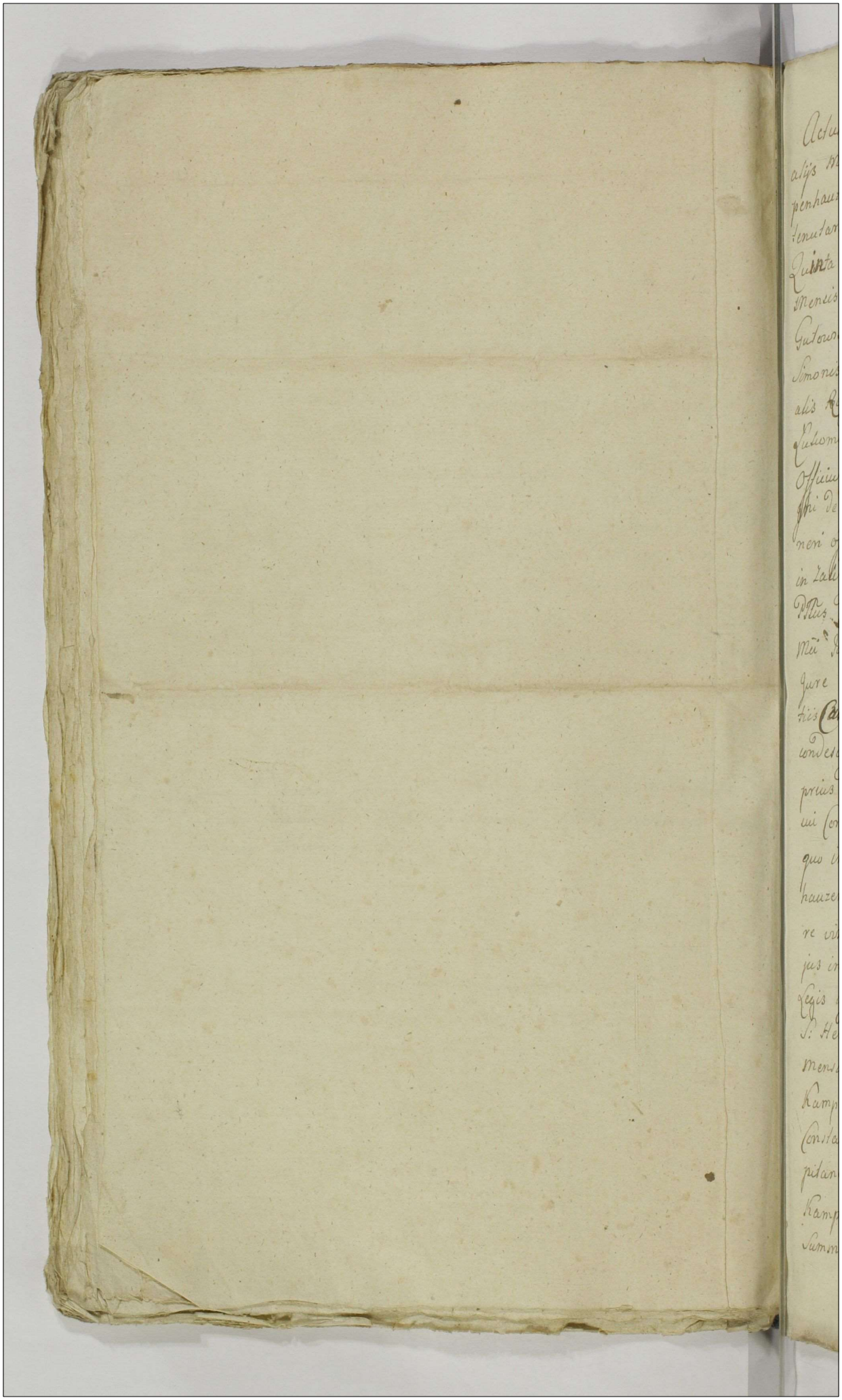

Actum in Bonis Chraponia cum attinentiis Dębowka et
alijs Mci Calesantji Kampenhauzen, olim Mci Ignatji Kam-
penhauzen Capitanei Sielecen. Filij hæreditariis, ad præsens
tenutariæ possessioni Gnosorum Krzywkowskich subjectis, Feria
Quinta in Crastino Diej Cinerum ~~proxima~~ scilicet Die Secunda
Mensis Martji Ao Dni 1775. Coram Gnoso Bartholomæo
Gutowski Burgrabio Castren. Plocen. in præsentia Nobilium
Simonis Smolinski, Mathiæ Swierkocki, nec non ministeri-
alis Regni Gnalis providi Bonaventuræ Wołynski de Villa
Lukomie authentici et Jurati Actum præsentem acclamans
Officium itaq Burgrabiale Executoriale insistendo legibus Re-
gni de peragendis Executionibus Sancitis satisfaciendo mu-
neri officij sui Burgrabialis, parendoq additioni à Mco Josepho
in Zakrzewo Zakrzewski Pocillatore Sieprcen. et Judice Cren.
Pllus Plocen. per expressum habitæ, ex requisitione Officiosa
Mci Joannis Kampenhauzen Succameraridæ Parnavien. Actor
Jure vincentis, ad Bona memorata Chraponia cum attinen-
tiis Can supra scris Nobilibus et Ministeriali in actu conten-
condescendit, Jurisdictionem suam Officiosam præcustodita
prius Pace et Securitate publica fundavit, ac post partes ad
sui Comparitionem prædicto Ministeriali acclamare injunxit
quo in Trno personaliter comparens Mcus Josephus Kampen-
hauzen prælibati Mci Joannis Kampenhauzen Actoris ju-
re vincentis Filius, reproduxit Condemnationem de Actu e-
jus in Siepre In Trnis communibus Terribus Plocen. Vigore
Legis in Diem hodiernam incidentibus Feria Tertia ante Fm
S: Hedvigis Viduæ electæ Dei proxima scilicet Die Undecima
mensis Octobris anno Dni 1774to. ex instantia Mci Joannis
Kampenhauzen Succameraridæ Parnavien. Actoris super Mcis
Constantia de Cieszkowskie Ott Mci Ignatji Kampenhauzen Ca-
pitanei Sielecen. relicta consorte Vidua matre Calasantio Filio
Kampenhauzeny citatis supra scrorum Brum hæredibus ratione
Summarum binarum et quidem unius Quatuor Millium Quadringen-

torum

389

Quadringentorum Sexaginta Unius Florenorum Polonicalium ex or
re Materno et aviali profectitiae ex Substantia Ott Mci Igna
tij Kampenhauzen Capitanei Sielecen seu portione ejus D
sono cessa Mcum Thomam Dębowski Sucamerarium Plo
respicien et per eundem supra=scro Mco Actori Jure vincenti ce
tum quoq alterius Novem Millium Septingentorum Quatuo
Florenorum et Grossi Unius Pott mente Divisorialis contra
toties dictum Mcum Actorem respicien utrarumq earundem S
mar Decreto de actu ejus in Raciąż in Tmis communibu
restribus Plocen Districtus Sieprcen Virtute Legis Die hodie
protractis Feria Secunda ante Ftum S. Martini Pontifi
proxima scilicet Die Octava Mensis Novembris Anno D
1773. una cum Provisionibus ab ejsdem Summis provenient
prolato adjudicatarum non solutionis alias processu Causae de
latiori in se obloquente super citatis Jure victis obtentam
Publicatam Vigore cujus Decreti seu potius Condemnationis
Mcus Josephus Kampenhauzen nne Mci Actoris Parentis p
Executionem fieri et peragi ac Sortem proportionatam Su
mis Provisioniq cum poena Lucta Decreto adjudicatt corres
den sibi tradi, cujus postulationi Officium praesens annuendo
obstante impugnatione per Illustrem Mcum Onuphrium Wi
wieyski ex Pttu Braclavien pro Comitiolis Varsaviae agitatis
legatum Nuntium opposita uti nullis authenticis Docum
tis comprobata non nisi his formalibus Verbis. Bronie
Exekucyi y niedopuszam poniewaz Ja mam Zapis od W
mozney Imci Pani Kampenhauzenowy Starosciny Siel
kiey rosciągaiącey się na tych wszystkich Dobrach neq Co
tractu Tenutario annuali ~~[illegible]~~ in Chraponia Die Vige
ma Quarta Augusti „datuato Anno immediate praeterito 1774to. in
Mcum Stanislaum Tomaszewski et Gnosum Mihaelem Je
zewski nne Mcae Constantiae de Cieszkowskie Kampenhau
nowey Capitaneae Sielecen ab una et Gnosos Gregorium et

Francis

Franciscam Zielska invicem Conjuges Krzywkowskie respectu eorundem Br. Chraponia cum Attinentijs Dębowki Boguszewca y Czarni parte ab altera inito et confecto manibusq. suprascrorum contrahentium subscrio, et per modernum Tenutarium Possessorem suprascrum Gnosum Gregorium Krzywkowski in Defensionem Possessionis suae tenutariae reposito uti in expirio anni praesentis existenti :/ ad Traditionem toties dictorum Br. Chraponia cum attinentiis Dębowki condescendit cujus Traditionis tenor sequitur talis. A naprzod podaie się Chałupka w słupy y dyle wprzeset pięc wzdłuz, z Izdepką małą o iednym okienku małym złym z sienią y Komorką w Podworzu Dworskim z wystawą postawiona Dranicami pobita stara, zła, pusta, wielkiey reparacyi podpadaiąca. Item Szpichlerz mały, w Węgeł z wystawą stawiony stary drzwi do niego iedne na zawiasach y skoblu zelaznym przyciesi pod nim dokoła złe spruchniałe zgniłe, Dach z Snopkow na nim stary zły. Item Staienka w Słupy y dyle przy szopie stawiona o dwoygu Drzwiach Dach snopkamy poszyty stary, szopka przy tey Staience w Węgeł stawiona, sciany tey szopy na bok powyprężane w ramkach spruchniałe, snopkamy większą połową nową poszyta, resztą poszycie stare, złe, podporamy z obydwuch stron wsparta zła, ze wszystkim przestawienia potrzebuiąca. Item Owczarni połowa z wystawką, na Wschod słonca szczytem stoiącey pułtora Przesła, ktorey druga połowa podobniez wdrugie pułtora Przesła Dworowi zostaie się, na ktorey Dach stary z Snopkow, mieyscamy poprawy potrzebuiący. Item Stodoły połowa od teyże strony Owczarni o dwuch Przesłach iednym Klepisku w Węgeł stawioney dobrey, okrom dachu ktory reparacyi mieysamy potrzebuie, za tąż Stodołą Siedliska kawał dla wiazdu y wyiazdu z tey Stodoły, na dłuz niemiey podług podaney połową stodoły wszyrz podług wygrodzenia Jego. Item Studnia z ktorey wolne branie wody y poienie Inwentarza wszelkiego, ktorego wgon y wygon przez Podworze Dworskie wolne zostawuie się. Item Ogrod za Rzeką czyli Strugą wszerz Zagonow. Trzynascie na dłuz

poczynaiącey się od Strugi czyli Rzeki a ciągnącey się do Rowu Ro-
dziamy z boku ogrodzony. Budynki Wieyskie iako to we Wi-
chroponi Pierwsza chałupa w Węgeł budowana dobra, o Izbie
iedney Dach na niey z Snopkow stary dobry do tey chałupy wcho-
dząc do Sieni Drzwi dwoie iedne na zawiasach Zelaznych z
Klamką drewnianą, drugie na biegunach w tey Sieni Komo-
ka do schowania, z tey sieni do Izby Drzwi trzecie na zawiasach
Zelaznych z Klamką Zelazną, w tey Izbie okien dwa szyby w dre-
wno sadzane, w iednym szyb trzy stłuczonych. Piec prosty dobry
Kumin z gliny lepiony dobry Stoł na stalugach z szufladą Sto-
larskiey roboty, Zarna do Melenia zboza Pułap nad Izbą z dy-
low położony w tey chałupie mieszka Kazimierz Sobol z Zoną
Maryanną maią Dzieci Troie Corek dwie iedna dorosła Dru-
ga mała Syn przy Piersiu Robi dni w tydzien cztery sprzę-
zaiem pod czas Zniw dni pięc sobą dwóygi Bydła ma iako
to Wołow załoznych cztery Krowę iedne. Stodołkę o dwuch Kle-
piskach w słupy y dyle wystawioną dobrą Chlewy dobre z kie-
rą Budownią iako tez y Inwentarzem tudziez z Ogrodamy Ką-
kamy Rolamy z dawna do tey chałupy należącemy. Druga Cha-
łupa w Węgeł wystawiona dobra do tey chałupy Drzwi dwoie
Siennych na biegunach drewniannych Trzecie drzwi do Izby
takze na biegunach w Izbie okien dwa małych złych nad
tąz Izbą pułap z balow położony, Piec z cegły y gliny ulepio-
ny w tey Izbie Zarna do Melenia zboza znayduią się w
tey chałupie mięszka Marcin Pruta z Zoną Maryanną ma-
ią Dzieci Troie, Imieniem Jadwigę Petronellę Corki y Jo-
zefa Syna, Robi dni trzy w Tydzien Sprzęzaiem, czwarty
sobą, we Zniwa dni pięc dwoygi podług zwyczaiu ma Wo-
łow parę załoznych Krowę iedne, Stodołka o iednym Kle-
pisku dwuch przesłach w słupy y dyle wystawiona, Wrota
u niey złe, poszycie stare, Szopka o dwuch przesłach wzdłuż
w słupy wybudowana Snopkami od gory oposzyta od dołu

dranicamy

Dranicamy pokryta, reparacyi potrzebuiąca, podobnież z ogro-
damy Łąkamy, Rolamy, do tey chałupy zdawna należącemy.
Chałupa Trzecia w Węgeł wystawiona o Izbie iedney dobra,
do tey chałupy ze dworu do sieni drzwi iedne na biegunach,
w tey sieni Komorka do schowania, z sieni do Izby drzwi
na zawiasie żelazny iedney, drugey drewnianey z haczy-
kiem, w tey Izbie okien dwa złych, Pułap nad tąż Izbą zdy-
low położony, Piec y kumin z gliny ulepiony dobry, żar-
na do melenia, w tey chałupie mięszka Felician Cicho-
rek z Żoną Jadwigą ma Dzieci Szescioro, to iest Synow
trzech Kazimierza teraz w służbie zostaiącego, Marcina
y Andrzeia, Corek trzy Imieniem Ewę iuż dorosłą Kata-
rzynę Barbarę robi dni trzy w Tydzien sprzężaiem, =
czwarty sobą, weżniwa dni pięć podług zwyczaiu dwoy-
gem, ma Wołow parę załoznych, Stodołkę o iednym kle-
pisku w słupy y dyle wystawiona, stara, poszycie na niey złe,
przy tey stodułce szopka o iednym przesle stara, reparacyi
potrzebuiąca. Itt Chlew o iednym przesle wzdłuż y wszyrz
wystawiony dobry, Chlewek przy chałupie przystawiony
stary zły, z ogrodamy Rolamy Łąkamy do tey chałupy
zdawna należącemy Chałupa czwarta w Węgeł z wystawą
postawiona stara Dach snopkamy oposzyty stary, poprawy
potrzebuiący do tey chałupy to iest ze dworu do sieni wcho-
dząc, drzwi dwoie na biegunach, z sieni do Izby drzwi sto-
larską robotą na zawiasach żelaznych z klamką żela-
zną, w tey Izbie okien dwa małych złych, nad tą Izbą
Pułap zdylow położony, Piec połową z kafli y z gliny posta-
wiony, w tey chałupie mięszka Andrzey Kowal z Żoną Jad-
wigą ma Dzieci czworo to iest Synow dwuch Kazimierza
Grzegorza Corek dwie maryannę y Barbarę Robi dni trzy

w Tydzien sprzęzaiem czwarty sobą weżniwa dni pięc p
dług zwyczaiu, ma wołow parę załoznych, Stodołka o
dwuch przesłach wsłupy y dyle o iednym Klepisku u
stawiona stara, podporamy wsparta, Dach z Snopkow n
niey stary zły, przy tey Stodołce Szopka wsłupy stara y
le, pokrycie z Snopkow na niey stare lecz ieszcze dobre, Wo
zarka z wystawą o iednym przesle wzdłuż wsłupy y dyle
postawiona, pokrycie z Snopkow stare, przy chałupie chle
wek mały wsłupy y dyle o iednym przesle dobry, Kuzien
w Węgeł z balow postawiona dranicamy pokryta, ze wszy
stkim zła do tey kuzienki drzwi iedne z skoblem zelazny
na kłodkie zamykane w tey Kuzni miech skorzanny
Kowalski mały, Kamien do toczenia siekier mały Ko
wadełko małe, Kleszcze y młotek. Item Chałupa czyli ty
ko wzrąb, od chałupy opalony w ktorey przed tym mie
szkał Ignacy Kąkol tey tedy ninieyszemu Possessorowi do
czenie dla pomieszkania lub osadzenia chłopa w niey po
zwala się Stodołka o iednym Klepisku dwuch przesłach w
słupy y dyle stara, Dach z Snopkow stary na niey zły re
paracyi potrzebuiący, Szopka w słupy y dyle ze wszystkim
dobra, także z rolamy ogrodamy Łąkamy zdawna do tey
chałupy należącemy. Wieś Dębowka w tey wsi Chałupa
pierwsza w Węgeł stawiona Stara dobra pokrycie na niey
dobre z podworza do Sieni drzwi dwoie na biegunach dre
wnianych, z Sieni do Izby drzwi trzecie na zawiasach
zelaznych, w tey Izbie Okien dwa małych dobrych pu
łap nad tąż Izbą z dylow położony, Piec z cegły y gliny posta
wiony, Żarna małe do melenia znayduią się w tey chału
pie mieszka Sebastyan Szczepaniak z Żoną Maryanną
ma Dzieci Siedmioro iako to Synow czterech Grzegorza
Pawła Woyciecha Ludwika Corek trzy Annę Ewę y Małgo-

rzatę

Małgorzatę Robi dni cztery w Tydzien sprzężaiem, weżni-
wa dni pięc podług zwyczaiu dwoygi ma wołow cztery
załoznych, przy budynku Komorka dobra stodoła o dwuch
Klepiskach w słupy y dyle wzdłuż wprzeseł cztery posta-
wiona, poszycie na niey stare lecz dobre, szopka z chlewa
my pod iednym pokryciem wprzeseł szesc wzdłuż wysta
wiona na ktorey poszycie stare złe Item stodołka dru-
ga o iednym klepisku w słupy y dyle wprzeseł trzy do-
bra. Chałupa druga w słupy y dyle stawiona słupy tey cha
łupy znacznie iuż pogniły poszycie na niey stare złe z po-
K. dworza do sieni drzwi iedne na biegunach, drugie drzwi
z sieni do Izby także na biegunach w tey Izbie okien
dwa iedno małe drugie mieysze gliną zalepione, pułap nad
tąż Izbą zdylow położony, Piec y Kumin z gliny ulepiony
ieszcze dobry, Żarna do Melenia, w tey chałupie mieszka
Bartłomiey Zapała z Żoną Ewą ma Dzieci czworo iako
to Imieniem Iakuba Syna Corek trzy Urszulę Agatę y
Katarzynę Robi dni cztery w Tydzien Sprzężaiem a
w Żniwa dni pięc dwoygi podług dawnego zwyczaiu, ma
wołow cztery krowę iedne. Staienka przy budynku w
słupy y dyle snopkamy pokryta dobra. Szopka z wystawą
y chlewem w słupy y dyle wprzeseł trzy połową nową po-
szyta, Stodołka o iednym klepisku o dwuch przesłach w
słupy y dyle wzdłuż stawiona dach z snopkow na niey sta-
ry lecz ieszcze dobry. Chałupa trzecia w Węgeł z przodu, na
tyle w słupy stawiona przyciesi pod nią zgniłe poszycie na niey
stare złe drzwi do sieni dwoie na biegunach z sieni do
Izby drzwi trzecie na biegunach w Izbie okien dwa dobre
Pułap nad Izbą zdylow położony Piec y kumin z gliny ule-

piony

Ulepiony ieszcze dobry, w tey Izbie stoł na stalugach sto-
ską robotą Zarna do melenia, z tey Izby na bok drzwi
do komorki, w tey chałupie mieszka Kacper Cichorek z
ną Agniszką ma Syna Imieniem stanisława Robi
cztery w Tydzien sprzężaiem, a weżniwa dni pięć dwo-
gi podług dawnego zwyczaiu wołow ma cztery krowę iedn
Stodołka o dwuch klepiskach wstupy y dyle wprzeset
sześć stawiona poszycie na niey stare dobre szpicherek
mały wstupy y dyle snopkamy oposzyty szczyty dranica-
my zabite dobry, Brozek wstupy y dyle snopkamy op-
szyty dobry, Szopka z chlewamy w trzy przesła wzdłuż w
stupy y dyle stawiona dobra pokrycie z snopkow na niey
dobre przy tey szopie chlew o dwoygi drzwiach wprze-
set dwa wstupy y dyle dobry poszycie dobre przy tym chle-
wie staienka wprzesło iedno wstupy y dyle przystawiona
poszycie stare lecz dobre, podobnież z Rolamy Łąkamy o-
grodamy zdawna do tey chałupy należącemy Ci wszyscy
tedy zaciężni do teraznieyszego Possessora ze wszystkiemy
robociznamy strażą: oprocz wszelkich danin y lasowego kto-
re do Dwora Dziedzicom oddawać będą: z Rolamy ogroda-
my Łąkamy ktore przed tym zdawna trzymali, gdzie też
Ninieyszemu Possessorowi wolne. łowienie Ryb w strugach
y w Iezierze iako to na osci y letniemy statkamy a to
tylko latem lecz niezimo ostrzega się tudzież lassow y
Borow na domową potrzebę iako też y reparacyą dobrtych
czyli nowe stawienie Budownictwa potrzebnego pozwala
się Podatek Rzpltey zwyczayny iak przed tym płacili ten do
Dwora Dziedzicow składać będą Pole ozimne na wsi chra-
poni teraz na zachod słonca leżące w pierwszym mieyscu
ode wsi czyli Rowu z iedney, z drugey strony od Drogi

idący

idącey do Skrwilna z Folwarku Dworskiego wydziela
się wszyrz zagonow Czterydzieści, Stay czworgi, to iest do
samey Strugi, Item za tąż Strugą wszyrz zagonow Pięćdzie-
siąt Osiem, Staiem do Drogi Skrwileńskiey, Item na drugey
stronie teyże Drogi od Lasa wszyrz zagonow Szescdziesiąt
Sześć, to iest Stay trzygi wzdłuż, Zagonow Czterydzieści
Jeden, czworgi zaś Stay zagonow Dwadzieścia Pięć ciągnią-
ce się, aż do samego Lasa y Zarosłow te wszystkie oziminą
zasiane. W Polu Jarzynnym na Południe leżącym od Drogi
idącey od Wsi Chrapuni do Wsi Dębowki z iedney, z drugiey
strony od chłopskich Rol wydziela się wszyrz gołym gruntem
zagonow Pięćdziesiąt, wzdłuż ciągniących się Stay Dzie-
więcioro to iest aż do samego Lasa z Łąkami przeciw
się tym gruntom wypadaiącemi W trzecim polu ley-
rowym teraz na Południe leżącym Folwark cały wszyr
Zagonow Siedemdziesiąt Trzy trzymaiący, po między
chłopskiemi Rolami z obydwuch Stron leżący poczy-
naiący się od Drogi idącey do Kutocina a ciągniący się
wzdłuż Stay pięciorgi aż do samego Lasa y Zarosli z
Łąkami przeciw temuż Folwarkowi leżącemi, do któ-
rych gruntow wszyrz specyfikowanych, wydziela się Łą-
ka Wielka za Strugą prosto Dworu wedle Łąki Kazi-
mierza Sobola leżąca wszyrz po rolą nazwaną Ostrow
minaiącą się, która się poczyna od Drugiego Rowu a ciągnie
się wzdłuż aż do Brodu czyli wezgłowia chłopskiego. Item
w Drugim mieyscu na Drugiey Stronie Strugi w kątach
Łąki Kawał nazwaney Przątalina za Kowalską Rolą
wedle pustey Łąki chłopskiey leżący Pasterisko w tychże
Dobrach wolne zostaiących się te wszystkie Budynki Poddanc-
tak w Wsi Chrapuni, iako y Dębowce y Grunta wraz z tymże

Poddanstwem w realną podaię Possessyą Post cujusquid ita sufficientem agrorum conscriptionem peractamq eadivisionem eorundem „Officium praesens" jam ex nunc in realem et pacificam Possessionem Voce suprascri ministerialis Actui adstantis in Summis suprascris binis una cum Provisionibus ab ejsdem provenientibus Decreto supra de actu exarato „cum praesentia Lecta" adjudicatis sufficienterq perducto processu eosdem agros una cum areis aedificijs Curialibus et Villanis Subditis Hortis agris Pratis Sylvis ejsdem agris adjacentibus cum in Seminatione tantum hiemali suprascro Mco Joanni Kampenhauzen Succamerarido Parnaviensi Actori Jure vincenti tradidit prout quidem praesentibus tradit eundemq Mcum cum suprascris Nobilibus ac Ministeriali in actu contenti intromisit pacificamq Possessionem usq ad exemptionem Summarum cum Provisionibus „retentis" assignavit. Decreti Executorialis Vigore.

Bartholomaeus Gutowski Burgrabius Castrensis Plocensis mpp Ttria

Officium praesens Praesens Capitis Plocensis ad Oblationem Jnosi Hyacinthi Przedpełski Traditionem infrascriptam in Bonis infertus nominanda officiose per infraspecificat Officium Burgrabiale Praesens Plocensis expeditam in rem cujus interest servienda reproducenda ad actuandum Actisq praesens ingrossandum suscepit in Tenore sequenti (inseratur) originale Ejusdem Traditionis circa Acta Relictum

Jn Cro Plocensi Feria Quinta post Dnm Jnvocavit Quadlens proxima scilicet Die Nona Mensis Martij Anno Dni 1773to

Actum in Bonis Junczewo Abramki Sorteq. ad Gnosi Petri Modlinski hereditaria Feria Quarta Post Dominicam Conductus Paschae scilicet Die vigesima Sexta Mensis Aprilis proxima Anno Domini Millesimo, Septingentesimo, Septuagesimo, Quinto.

Coram Gso Bartholomeo Junosza Koskowski Burgrabio Crenę Plocenę in Praesentia Gsorum ac NN. Mathaei Krzywkowski Burgrabij Crenę Plocenę Joannis Niedrozki Josephi Koskowski Joannis Popławski ac aliorum ad Actum Praesenę congregatorum nec non Mntis Rni Gnalis P. Joannis Marcinkowski de Villa Junczewo Abramki Authentici et Jurati Actum Praesenę acclamanę.

Officium suprascriptum Burgrabiatus Insistendo binis Decris utriusq. in Cro Plocenę in Terris Quaerlarum Causarum Officij Judicijs Crenę Capitt Plocenę Fa Secunda Post Dnicam Quasi Quadlem pxa ad pote Die 20 Mensis Martij Anno Praesenę et quae Primo inter G. Bartholomaeum Mostowski Filium Actt ab una et G. Cunegundim de Sękowskie Primi ad G. Alberti Mostowski secundi ex post voto ad G. Petri Modlinski Relictam Contem Viduam Matrem parte ab altera Citatam altero inter Gsos Susannam G. Jacobi Rakowski Contem Casillidam et Constantiam Virgines Innuptas Sorores inter se germanas Modlinskie ad G. Petri Modlinski Filias Actrices ab una et Gsos Cunegundim Sękowska Matrem Hilarium et Bartholomaeum Fratres in Primo Matrimonij Thoro procreatos Filios Mostowskie Parte ab altera Citatos et Indicenda Prolatis Quibus Decris Praecipue ex Actoratu G. Bartholomaei Mostowski Condescensio Gsorum Bartholomaei Koskowski

et Mathiae Mazowiecki Burgrabiorum Crenae Plocensis ca-
ptato tempore ad Bona in Actu Contenta est inpuncti
Qui Gsi Burgrabij unius absentia non obstante praevia
de adventu sui tempestiva denuntiatione mutuo Partium
sumptu Conducendi Condescensuri ante omnia Comportatio-
nem Contractus et Inventarij status Bonorum Conscripti
inpungent Qua subsecuta Gsi Inventarium cum Statu
Bonorum confrontabunt, de Desolatione aut reparatio-
ne auctisq sive diminutis Inseminationibus cunctis
Praetensionibus Bonorum Inquirent, Investigabunt, Inqui-
sitiones si necessitas postulaverit expedient, Juramenta
pro oportunitate negotij excipient, Solutionem Summa-
rum cui a quo Competent ac omnimodae satisfactionem
quantum cui a quo provenerit determinabunt, rigo-
res Decretorum annectent, Partesq in omnibus et sin-
gulis Praetensionibus nihil intactum et Irresolutum
relinquendo assopient, Decident, dispedicabunt et mo-
derabuntur, seu Decidet, dispedicabit, et moderabitur cujus
vel quorum Decisioni Partes utraeq Parere et acquiescere
ac Judicatum pati sub Poena Banitionis illo in Trno Con-
descensionis super Parte Contravenienti Publicanae debe-
bunt et tenebuntur Pro quo Eodem Trno Condnis Actoratus
praefatarum Gsarum Modlinskich conjugalissimam Matrem
et Praefatos Gsos Mostowskae Fratres uterinos per subalte-
num suprascriptum Decretum pro Conscriptione Rege-
stri nrorum mobilium et Inventariorum Fatis et Gnorum

Petri

Petri Modlinski Parentis Actricum derelictorum comprobatio
neq realitatis ejusq regestri per Praefatam G. Matrem
subsequenda ac alijs circumstantijs ad Judm Crnae Plurimum
promotus ad dispudicandum finaliter cum rigore in Eodem
Decreto apposito super Parte Contravenienti ~~apposito~~ extendendo
do reiectus extitit Alias vi Decretorum suprascriptorum ac rigore avi
sationis suae per literas missibiles ad Partes suprascriptas
factae ad Bona in Actu Contenta Condescendit, Jurisdictionem
suam Officiosam Praecustodita Pnis pace et Securitate Actibus
Judicis congrua per vocem Mtis Rni Gnalis Judicio suo
apparitoris fundavit, Qua fundata Jurisdictione Partes ad In
scribendas Comparitiones Praedicto Mtis acclamare deman
davit. Quo in Trno et quidem Gnosi Bartholomaeo et Hilario Mo
stowskie Praefecto Exercitus Rni Guardiae Sae Rei Mattis et Reipublicae
Fratribus inter se germanis Mostowskie Actoribus Citatis et Judicen
personaliter. Gra Cunegundi de Sękowskie Primi et Gnosi Alberti
Mostowski Secundi expost voti et Gnosi Petri Modlinski Relicta
Conte Vidua Matre Citata personaliter. Gnosa Susanna Modlinska Gnosi Jaco
bi Rakowski Conte Actt per Eccnae Gnum Rakowski Mantum Gnosi
Casillidae Constantia Virginibus Innuptis Modlinskie In Secundo
Matrimonij Thoro procreatis Filiabus In assistentia Gnosi Jo
ty Pintowski Fratris sui Avunculari Actricibus Cittis et Judicentibus personaliter
Comparentibus et secum Judicialiter Controvertentibus quae Partium
Controversijs Coram se inductis exauditis, quod Actoratum Gnosi
Bartholomaei Mostowski contra Praefatam Gram de Sękowskie
ultimo voto Modlinska Relictam Contem Viduam Matrem
Promotum Judicium ~~Officij~~ Praesens Conde exequendo Contenta
Decreti ex Quo Praesens peragitur Actus Condnis Decernit.

Quatenus Partes Praemissae Contractum respectu tenutae
ac Inventarium Status Bonorum conscriptum Suum ad Judicium
Invistanti Comportent. Et quoniam Contractum Tenutarum
in Bonis Jonczewo Abramki Datuatum De vigesima Quar-
ta Junij Anno 1772 Inter Gram Cunegundim de Sękowskie
Primi Ad Gsi Alberti Mostowski Secundi expert voti Ad Gnum
Petri Modlinski Relictum Conitem Viduam Matrem et G
Bartholomaeum Mostowski in Primo Matrimonij Thoro
procreatum Filium Parte ab altera Inctum et Conscriptum
manibusq contrahentium et Amici subscriptum Compor-
tarunt, Inventarium vero Status Bonorum ad Contractum
regulantem noncomportant, Imo Partes limitationem Prae-
sentis Condnis actus ad aliud tempus exposcunt, Proinde
Judicium Praesens Condle actum Praesentem Condescensio-
nis consentientibus Partibus ad Tenam Secundam ante Tm
Nattis Sancti Joannis Baptistae Anno Praesenti Proxime Inci-
dentis, scilicet Diem Decimam Nonam Mensis Junij
cum toto negotio ac rigore in Decro apposito Limitatio
Prorogat, et differt. Conservando Trnum Partibus utrisq
in Eodem Trno ex limitatione Incidenti cum Pleno rigore
in Decreto apposito suo Coram Officio seu alio in Decreto
expresso, sine quavis adcitatione comparendi Peremptorium
~~[illegible]~~ Quo attinet Actoratum Gnosorum
Susannae Gsi Jacobi Rakowski Contis, Cassilidae et Konstan-
tiae Virginum Innuptarum Sororum inter se germanarum
Modlinskie. In Secundo Matrimonij Thoro procreatarum Filiarum
cum Gsi Cunegundim de Sękowskie ultimo voto Modlinska

Modlinska Matrem, ~~et~~ Hilarium et Bartholomaeum Mosło-
wskie Fratres uterinos ad Judm Crnae Plocen Institutum et Per Jus-
dicium hocce Crnae Plocen ad Tmum Condnis moderne per
Reiectionem Judicio suo Condli ad dispudicandum huic Actoratu
Praecomissum. ~~[illegible]~~ Judicium Praesens Condle in Eae Actora-
tu Causam, "Partibus in negotio Principali" inducere mandat. In Inductione negotij Controversijs
Partium exauditis Decidendoq Tmum Partis Actt decernit Judm
Quatenus Gsa Cuniugendis de Sękowskie ultimo voto Modlinska
Relicta Consors vidua ~~[illegible]~~ satisfaciendo Legi Positure Regestrum rerum
Mobilium Inventariorum Summarum, ac Scriptorum manualium ~~[illegible]~~
totiusq suppellectilis domesticae, Fatis ob Praedicti Gnosi Petri Modlin-
ski Secundarij Mariti Derelictorum Conscribat Suo Judicio porigat
et Realitatem conscripti Regestri Jnmistanti Comprobet in Eum
Juramenti Rotham prout Regestrum ad Judm suum porrectum
In Trnoq Praesenti Condnis Conscriptum manuq sua propria Subscri-
ptum realiter Conscripsit, nihilq in Praejudicium Partis Actoreae nem-
pe Successorum Suorum in Secundo Matrimonij Thoro procreatorum celavit
DEO et Sancta JESU Passione ita ipsam adjuvante Praestitit rotha
superius expressa observatis Juramentorum Solennitatibus, qua
Comprobatione attenta ab ulteriori Impetitione in Praemissis libe-
ram Eanq Gsam de Sękowskie Modlinska Relictam Contem Vidu-
am Partis suprascriptae Actoreae ~~[illegible]~~ Judm Praesens Condle
facit, ac pronuntiat, Regestrumq hunc, "nunc" suo Coram Judicio comprobatum
et per suum Judm subscriptum
tum scripta manualia ob Praefato Secundario Mariti Servientia ad
acta Crnae Plocen ab actu Praesenti Condnis in Spatio Duarum Septo-
manarum Gsa praedicta de Sękowskie Modlinska Mater per oblationem
porrigere sub Poena Banitionis in Primis et Proximis Judicijs
Castrenae Plocen "Publicanda" Debebit et tenebitur, ~~[illegible]~~ Poena Septem Marcarum

Reliquas vero Praetensiones Partis Actoreae ad mentem Trni et Indictionis Partis Cittae ad Terminum Condescensionis ex Praemissa Limitatione Incidentem in Bonis Jonczewo ~~agit~~ ex Actoratu Gsi Bartholomaei Mostowski cum Gsa Modlinska Matre respectu Praetensionum Fundi agitandae determinandas et dispudicandas cum Pleno rigore in Decreto apposito remisit, remittitq Praesens Lucta Poena Septem Marcar Polonicall Partt per Partem Compensanda Officio suo Condli per utramq Partem ministranti sub rigore solito. Solvenda Decreti Praesentis Robore.
Bartholomaeus Koskowski B C Plocen Imppria.

Officium Praesens Crenae Capitt Plocenae ad oblationem Gnon Joannis Niedrski Decretum Condle Infrascriptum una cum Limitatione Condnis in Bonis Inferius nominandae Inter Partes inferius specificandae Officiose per inferius exprimendum Officium Burgrabiale prolatum manuq Epsae Officij Burgrabialis subscriptum reproducentes ad acticandae Actisq Praesens Ingrossandum suscepit in tenore sequens (Inseratur) Originale epsae Dein circa acta relictum.

In Castro Plocensi Feria Tertia Post Dominicam Misericordiae Proxima Scilicet Die Secunda Mensis Maij Anno Domini Millesimo, Septingentesimo, Septuagesimo Quinto.

Decrum Limitationis Actus
Condnis in Fundo Bonor
Jonczewo agitanc Inte Par
tes Introcontentas
Latum

1775.

673

Emę

95

674

Actum in Fundo Bonorum Karwowo Osumowice in Termino Condescensionis Partibus designato Feria Quinta post Dominicam Invocavit Quadragesimalem scilicet Decima mensis Martij Anno Domini 1775to

Coram Nobo Joanne Dumowski Camerario Terrestri Stus Stocen in Presentia Nobo Benedicta Nalęcz Pawski Antonij Nowaki di Turowo di Alberti Joannis Karwowski Citationum, plurimorum Nobilium ad actum presentem Congregatorum tum Mtis Rni Mtis Nowicki Pauli Borzewica de Borzewo Cmethonum Authentici et juratj Actu presentem Acclamantis et Eiz adstantis

Judicium Gens Condescensionale Camerariale Terrestre Stocen in stendo Decreto de actu Ejus in Raciąż in Terminis Communibus Terrestribus Stocen Districtuum Raciążensis simul et Stanisławensis Stocen et Bielsken tum et Sierpcen virtute Novellę Legis pro tractis Inter Nosum Paulum Stupecki Actorem ab una et Rum Petrum Ostrowicki Reum Parte ab altera prolato Quo Decreto Quoniam Causa Prem sine Condescensione decidi nequit Sed inde suspenso toto Negotio necessaria Est Condescensio Judicij sui aut Dom Camerariorum Terrestrium Stocen in Fundum Bonorum Karwowo Osumowice Conducendorum ad inventa Cui Judicio sive Officio Camerariali Duor ubi tres venius ubi duo absentia non obstante matuo Partium Sumptu Captato Tempore facta tempestiva Avisatione Condescensuro ante Omnia Comportationem Documentor Sortem dictam Sukkowizna et Rostkowizna enucleantium Quia Comportatione Juratoria demandata quibus Comportatis Documentis Legalitatem Transactionum Cognoscere Resolvere Capacitz vel approbatz Dubia discutere Occupationem Jactarum Sortium pro re Cujus interest decernere Inquisitiones Expedire Juramenta exscipere satisfactionem Omnimodam Cui et a quo Competerit prestandam demandare Partes in Omnibus et Singulis Pretensionibus nihil intactum et irresolutum relinquendo pro Exigentia Legis praetidę Terminor ad Documentorum finaliter decidere Disjudicare ac moderari Cujus decisioni Partes parere et acquiescere sub Pena Bannitis Gentj in Termino Super Parte Contravenient publicanda Debeant in Virtute ibąg Decreti Ejusdem ad Requisitionem Partis Actoreę Citata per Sabatam per Literas missibiles Tempestive Parte Citata Determinato per Feriam 2dam p.t Festum Purificationis V. Mariae scilicet Die 6ta Mensis Februarij Anno Gentj

Summa

Per Eandem Avisationem Condescensionis suae Diei hodierni Termino ad
Bona in Actu Contenta condescendit Jurisdictionem suam praecusto de
pace et securitate publica Actibus juridicis debita per Vocem Mnlis
Actu Contenti fundavit Qua fundata Partes ad Comparendum suo co
Judicio Eidem Mnli acclamare injunxit ad Cujus acclamationem
Gnoso Paulo Slupecki Actore personaliter Coram Judicio Officij Sui
Condescensorialis Comparente Tandem Quoniam Gnosus Petrus Ostrow
cki Citatus Cpsenti in Termino disparet et se Condemnare permittit
Proinde super Eodem disparente ~~pro~~ Ad Instantiam suprascripti
Partis Actoreae in Lucro Instantaneae Comportationis Contractuum
Unius inter Nbles Valentinum Jacobum et Joannem Karwows
ab Una et Eundem Nblem Petrum Ostrowicki Citatum disparentem
Parte ab Altera in Anno 1763tio initi alterius Inter Gnosos Tho
mam Szczepkowski et Domicellam de Rostkowskie Cnges ab Una
Eundemq disparentem Pte ab Altera in Anno proxime Cterito Conj
intuitu Resignationis Sortium Solkowizna et Rostkowizna
actori jure Obligatorio et haereditario a Lgmis haeredibus habitis
Servientium Confectorum Cassationisq Eorundem Contractuum
tum et transactionum Resignatoriarum ex hisce Contracti
bus in Rem disparentis uti a Personis nullum Jus haereditarium
ad Sortes Easdem Solkowizna et Rostkovizna habentibus illegali
ter, cum Cpjudicio actoris subventiose subsecutarum Restitutio
nisq actoris ad Possessionem Sortis Solkowizna Legitimo Juri Obliga
torio Ejus subjectae per disparentem vigore illegalium Transactio
num indebite deoccupatae Levationisq Summae ac si in Exemptio
nem Sortis Ejusdem actori datae Extendendaeq Penalitatis super
Citato disparente ratione subventionis actoris per Conquisitionem
Transactionum Resignatoriarum a Personis nullum Jus haeredita
tis habentibus remonstrationemq Eorum pro actualibus haeredib
#permittitur Condemnatio ~~ad Quam publicandam Condemnatio~~ et de
nitur Banitio perpetua ad Quam publicandam Banitionis
Poenam additur Mnlis supra in Actu Contentus Quiquidem
Mnlis munus deputationis suae Exequendo Praefatam Banitio
nis Pepetuae Panam ac Ipsummet Gnosum Petrum Ostrow
cki Citatum disparentem esse Banitum Juri Communi Conta
rium et rebellem de Regno Poloniae Dominijsq Eidem annexis
proscriptum in Frequentia Multorum variae Conditionis et
#tum quoq intuitu Contraventionis Decreto Tem Ploczny vi cujus Cpsens per
gitur Actus

Status

676

Status Hominum Voce sua alta Sonorosa Pconica proclamavit publicavit et ad Notitiam Omnium indubiam deduxit de Eius Pntem Judicio Officij sui fecit Relationem. post quam publicatam Banitionis Perpetuae Poenam Judicium Officij Pntis Causam hanc cum toto Ejus effectu ac Partibus Ipsis pro facienda et debito Juris Ordine peragenda Executione ad Mgnicum Loci Capitaneum Cujus Jurisdictioni Pfata Pars Citata cum Bonis suis sub est Remisit Remittitq Pntibus Actus Pntis Robore.

Joannes Zumowski Camerarius Terrestris Plocens

Officium Pnens Crne Capitlo Plocene ad Oblationem Gri Pauli Stupecki Condemnaonem Infraseram In Tmo Condnes in Bonis Inferiorum nominanae Agitato Super parte Introcontenta Oblento et Publicato Manuq Gri Camerarij Tmis Plocene Subscripto reproducene ad Actuanae Acteq Pnen Ingrossandum Suscepit in Tenore Sequen Inseratur / Originale Ejusd Condnei Circa Acta est relicto.

In Crd Plocne Sabbo post Dcam Reminiscere Quadlem proxima Scilicet Die 18 Mensis Martij Anno Dni 1775to.

400

Summae

96

677

Actum in Fundo Bb Rybitwy Kolonzki In Trio Condescensionis Partibus desiderato. Tra Wa Ante Dm Sancti Laurentij Martyris proxima. scilicet Die octava Monsis Augusti Anno Dni 1774to.

Coram Dno Joanne in Krasnicwa Furnewski Camerario Dni Plocen in Presentia Gnosor ac Dnorum Joannis Kerzybskiego Ludowski Stephani Mgczewski Josephi Ugniewski Stanislai Iwasieberski Valentini Drozdowski Stanislai Dybicki Josephi Dobroski Aliorg plurimor. ad actum prez congregator. nec Mlis Dnis Judicis Provdi Pauli Borowicz Bobrowiecwo Comitatus Actis et jurati actum prez congre accedentibus et ibidem existentibus.

Judex prens Condrte. Officij Camerarialis Trium Plocen insistens decreto Judicij Trium Plocen de Actu Ejus in Plocken in Trib Communibus Imbus Districtuum Racigien. simul et Plonscen. juxta Cadentiam suam in Racigz celebrari debitis. ob Conflagrationem tamen Ejusdem Civitatis Racigzien vigore sanctj Confederationis. Mtis Dni ultimo decursis Civitatem Plock pro hac vice translatis. Die Quarta post Festa Solennia Sacri Pentecosten. proxte. scilicet Die Vigesima Quinta Mensis Maij Ao Dni 1774to. Inter Gnosos. Stanislaum. et Andream fratres inter se germanos Lapteuos. et Joannem Filiastrum. minorennem Tabowskie. Nomi Mariannam de Kownackie ultimo Kamieńska. Relictam Conthoreo Viduam. Citis ab una. et Gnosos. Josephum Casimirum et Andream Niegorskie. Citis parte ab altera. prolato quo mediante libello Causa prens. "conjuncta." sine Condescensione debiti requisitis proinde necessaria esse Condescensio Gnosor Camerarii Trium Plocen. in Fundum Bb Dni Rybitwy Kolonzki Captato tempore facta tempestiva Citatione ceu ducendor adinventa. Cui Officio Camerariali uniusubi duo absentia non obstante mutuo Partium Susceptu condescensuro. Ante omnia Comperta tiones Documentor Substantiam Obti Gnae Sophiae de Lutomirskie Obti Dni Nicolai Niegorski Relictae Conthoreo Viduae Matris Caput respiciem tum et Ipsum met Obti Gnosum. Nicolaum Niegorskii. Utrorg Parentum. fatis debite succumbentium. Gbria Comprobatione juratoria. demandare. Quibus comportatis Onera ex quo. cumq. Jente adeam Substantiam. regulam cognoscere resolvere liquidare, liquidatis

Partes

liquidatis creditis. dolutionem Summas Cui et aque
petierit. injungere. citationes, considerare. legalitates, transa-
tionum. cassare. vel approbare. de violentijs damnis injurijs
quirent investigare. Inquisitiones expedire. Juramenta accipe
Decreta injuncta Excommunicationis, in Regnis Catholicorum
seruata Observare. Satisfactionem Omnimodam cui et aque
competierit, ordinare, et mandare. Partes, in Omnibus et singu-
lis Pretensionibus. nihil innovatum et interim sub relinquendo
Exigentia legis Justitiae Jnnotatione Documentorum fideliter. di-
dere dirimere, ac moderari. cuius decisioni Partes pare-
et acquiescere sub Pena Bonis super Parte Contravenie
publicanda debere ac teneri. decreto Eodem in se latiori, ci-
tatos Commissarius. in virtute Stae Epiae decreti ad requisi-
tionem Partis actoreae arrivata per literas missibiles ad
te Citatos ad Bona in Actu Contenta condescendit, Juris-
dictionem suam Officiam Custodita. prius pace et securita
publica Actibus Judicijs debita fundavit qua fundata
Partes ad Comparendum sue Coram Judicio Pti Mti ac-
mare injunxit ad Cuius acclamationem Partibus ad-
quid, Nobis Stanislao. et Andreae Fratribus inter se ger-
manis Latinis ac Joanne Filiastro minorennes. Laborie
Aut per Eos, Nos et Stanislaum et Andream. Laboyskie
tutores. suos. et suprascripti. Filiastri sui nre pter. Nob
Mariannam de Kownackie. primi Ob Nti Jacobi Labowski
secundi ex post nuptas Ob Nti. Alberti. Kamienski Con-
Relicta Vidua Actrice pter. et Nobis Josepho Casimiro
et Andrea Fratribus inter se germanis, Nicgerskie
Cid. per Nem Josephum Nitgerski. Fratrem natu m
jorem suo et Nium Casimiri ac Andreae Nicg
Fratrum suor nre pter. Nobis Agnethe Labowska. Jnnu
Ob Nti Mathiae Karwowski secundi ex post nupt
Ob Nti Alberti. Murzewski Comite Relicta Vidua
Matre. et Dominico Karwowski Filio. Judicem p
Nti Joanne Jezierski advocato pter. Coram Judicio Cap
sui Consistii Camerarialis Trium Pnorum com. Comparen
et secum pter Controverten. quad Partium C
Exterminatoq dicti hodierni Condnis sua Pnes.

Controversia

controversijs in Judm ductum inductis excudibus ante omnia teneri Partes inter se agere, satisfacere de crto Judicij Trŭs Loci cui. ex quo ptes fundata Jurisdictio. inspuncto injuncte ad citationis. pro Trŭ ptem Condnis Partibus Eidq; quos voluerint. et negotium ptes properent Jandom quoniam Nlis Stanislaus. et Andreas. ac Joannes Jakobsey et Relicta Ob Nlis Alberti Kamienski Cath Habites Jacobum Thomam et Joannem Nicgerskie ac Joannem Kosinski ad citarunt, Condg ad citatos Copiam Citationis pro Trŭ ptem Condnis. per Nlem supra Jo adscriptum Sabbo in Vigilia Festi S. Jacobi Apli Lŭ ptem. ad Bona Rubitwy Kolkest ki extradita. probucunt, ex ad citatis Nlis Joannes Kosinski Comparitionem. Inscripsit Jam vero Nlis Jacobus Thomas. et Joannes Nicgerskij ad citati licet ptes in Trŭ disparent, disjudicationi tamen causa ptes cum Comparen ad Decisionem p commissa per sui disparentiam non obstant proinde Condg disparen ad citatos in Fine Decreti condamnandos. Judm declarat Partem vero. Altercam. satisfecisse Sententiæ Judicij Trŭ Loci in puncto. admissionis demandate cudmvenit. et Partibus ad ptes comparen inter se agend. Experimentum injungit. in Experimento Controversijs Partium. denuo. inter se facis. ac excudibus. tenori Partes inter se agentes. Comportare Documenta. Substantiam Ob. Nlis Sophiæ de Lutomirskie Ob Nlis Nicolai Nicgerski Contis tum et Insignmel. Ob Nlis Nicolai Nicgerski facis verolictm cum deanta dg in instanti. Judm consult. comportarunt Partes Eidq; utriusq; Documenta. infra Exarandu. in qua Comportatione siquis neglexerit, quominus ea solicitior ren Documenta Comportationem. tale abutting. pretendunt. duo circa tenori. Eaq; utrasq; Partes. sufficiant. Documenta. comportare instanter nec arbitrator. et quoniam loco sufficientiæ Comportationis. ad Jurisdictionem se trahunt. proinde admissibilibus. adinventis. addicitur Nlis supra in actu descriptus. adjuncianq; Juramenti Rotharis Partibus utriq; præstarunt. et quibus Nlis Stanislaus Jakowski

actor.

Summ

Auter. suo Matris Fratris. Filiastri suos nec. Pleb quog Jose-
phus Nicgorski suo prointeresse. vti solusmet. exis quiveite-
herorit atis a Prodis Stanislaus Kwasiebor ski et Josepho Ko-
ski Sortium Dñi Rybitwy Kokoszki dictar Lutomirscy ex a.
Grabowizna. constitutus Terros in eam Partham. pro ut Do cu-
menta Omnia. ad Causam spectare, quae habere va-
lent com pertarunt, nihilq in Judicium Pars Partis celare
vit, in facie Judicij Observata Juramentor solemnitate,
attenta Comprobatione satisfecisse. Easq Partes. sententiae
Judicij sui in Puncto comportationis Documentor. subsecu-
te Prudm adinvenit. et Liberos ab ulteriori Comportatione
pronunciat. ulteriorib q Partium controversijs Coram de
inductis Exauditis. Lucian Ex Eisq Documentis Compo
tatis deducitur. Produm Stanislaum Lutomirski Ob Sebas
ani Filium. in Rybitwy Kokoszki hereden. Summas binas
primam. duing entor. Florend Polonicat. Prodi Christophori
Wysocki et Pathariae Dobrska. primi Ob Prodi Sebasti
ni Lutomirski secundi proture Voti Iniam Conjugibus. Mat
et Victrice. alteram Sexcentor. duodecim. Florend Polon.
Mariannae Glinowiecka Ob Alberti Filiae. Virgini Innupta
Conti sua desponsata superbonis suis Rybitwy Kokoszki
simplici debito. Coram Actis Crod Czechanovien. Fa Ob
post Dcam Sexagesima Ao 1684to. scorsivis Inscriptio
bus. sub una Eodq Actu. recognitis Inscripsisse. Deinde pe
Eosq Plos Stanislaum Lutomirski Ob Sebastiani Filium
et Mariannam. Glinowiecka Conjges Sortem cartam Hered. suae
Paternor. seu potius medium mansum. dictum Grabowiec
in Omnibus Tribus Campis. tendem, duobus Sulcis in Omni Ca
po per Tres Pesulas. superbonis Rybitwy Kokoszki
cum Omnibus Attinentijs ad Eum medium Mansum
spectare, idest. cum desertis hypocaustis. cum Atrio. C
mera. Stolodio. Arcis Agris. Campis Sylvis. Aquis Pi
rum Pratis. Inseminationibus hyemalibus. et vernalibus
ad Annos. Tres. in Summa Ducentor Florend. Polond. Albe
Argenteis. sine procento monetae Nobis Paulo Siemiecky

Obli

681.

olim. Mathiæj Filio. et Mariannæ Pekłucka. Conjugibus
Contractu certo Obligatorio. in Ciechanoviensi. Trā Sfa. post Dñ
S. Margarethæ Anō 1688vo. conscripto. Inito et Conjecto et
Obligatione. authā ceram Cultri Crōn Ciechanovien. recognita.
Obligatōr et Invadiatōr ipse. Posterior tempore Eva Nlis Sie-
mitkowskie. Conjux. seu Maritum. suo et Contis suis nullo pacto
contradictor. de Summa. Stacka. in Obligationem. data et Por-
invadiata Nlibus Alberto. Zabowski et Eva Wysocka. Conjugibus
ceram Cultr. Crōn Visegradien. Trā Vigilia Dñi Sancti. Anto-
nij de Padva. 1693tio Anō. authā transfactione cessisse. ac-
post Dam Nlem Mariannam. Linowiecka. Ob Alberti Fili-
am Ob Nli Stanislai Lutomirski Delicti Conten Vidu-
am. Nli Martino Zabowski Filio. Ob Jacobi de Zabowo
Summam Ducentor. Quinquaginta Florēn Polon ex-
Summa reformatoria. ab Ob Marito suo habita. et In-
scripta. Coram Cultri Crōn Ciechanovien. Trā Secunda-
post Dcam Dominis Palmar. 1695to Anō. Inscripsisse. tum qua-
que Nlem Valentinum. Zabowski. Ob Jacobi Filium. Nli Pa-
ulo Maczewski. Filio. Ob Valentini. Sororino suo Sum-
mam. Centum Viginti Quinque ex Summa Originali. Ducen-
tor Quinquaginta. Florēn Polon. per Ob Nlem Mariannam
de Linkowieckie. Lutomirska. Ob Nli Martino Zabowski. Fra
Valentini. Fratri. steriliter sita Juncta Inscripta. post ste-
riles decessum. Delicti Ob Nlī Martini Zabowski devo-
luta ceram Cultr. quo supra Cultr. Sabbo Ante Dm. Sancta
Maria Magdalenæ. 1715 Anō. transfundisse. Deducitur.
quod tam ex documentis. Compertatis. quam Partium
agnitione. Ob Nlem Catharinam Dobroska Cinnabar. ipse
in primo Connubio cum. Ob Nli Sebastiano. Lutomirski
Ob Nlem. Stanislaum. Lutomirski hunc eq Stanislaum
Andream Starikem. et Casimirum. Lutomirskie jam ve-
ro. Casimirum. Dorotheam. Lutomirska. Nlī Nicolai Pie
gorski Conten Pal Mazov. procreasse. in secundo An-
tem. Connubio. ex Ead Nli Catharina Dobroska cum Nli

Nobili Christophoro

Summa

682

Christophoro Wysocki Evam Wysocka Nlis Alberti Zabo[illegible]
Contem[illegible] autem Nlis Jacobum Zabowski Autor Parentem et [illegible]
ac Agnethem de Zabowskie ultimo voto Dłużniewska [illegible]
dicen progenitos esse, quibus Itaq consideratis, Docume[illegible]
tis, tam Summas debitoreas et obligat ex Onere Od-
Nlium Lutomirskich super Bona Rybitwy Kokoszki
seu Sortes Lutomirscyanas contracto Explanantibus qua
Genalogiam Partium inter se agend. demonstrant Judi[illegible]
ex Summa Quingentor Floren Polon. per Od Nlem Sta-
nislaum Lutomirski Od Nlibus Christophoro Wyso-
cki et Catharinae Dobrska Victrico et Matri suae In-
scripta per medium pro Wysoccyanna per medi-
um "vero" pro Dobrscyana ad mentem Inscriptionis repu-
tata Parti Autoreae nempe Nlibus Stanislao et And[illegible]
Patruis ac Joanni Filiastro Zabowskim ex Olim Nli
Eva Wysocka praeceden. trinas portiones scilicet Sum-
mam Trecentor. Septuaginta Quinque Floren Polon.
Relicta quarta portione pro re Partis Cittae ad m[illegible]
dictatem Summae Dobrscyanae ex jure naturae re-
currens piste provenire judicat. Summas Auto-
primam Ducentor. Floren Polon. Albae Argenteae
ne pro cento monetae per Od Nles Stanislaum
Lutomirski et Mariannam Glinowiecka Conges-
a Nlibus Paulo Siemiętkowski et Marianna Si-
miętkowska Congubus in Obligationem Sortis Gra-
wizna contractam et per Eosd Nles Siemiętkowski
Nlibus Alberto Zabowski et Evae Wysocka Congubus
transfusam Alteram "Quinquaginta" Ducentor. Floren Polon. per [illegible]
Mariannam Glinowiecka Od Nlis Stanislai Luto-
mirski Contem Relicta Viduam Nli Martino Zabo[illegible]
steriliter vita functo transfusam # totaliter Parti Auto-
reae seu Succeribus Od Nlium Alberti et Martini
Zabowskich ac Evae Wysocka proveniendas deter-
minat et Eosd ex Substantia Lutomircyana super [illegible]
post Fata q tam Episcopi Od N Martini qm Valentini Zabowskich ac
uli Mączewski steriliter extincta in Capita moderner ad devolut-

nis

Bonis. Dybitury Jokeszki se se extendentia. spectantes. liquidas ope Judm agnoscit. Duas quid Summas. Successoribus Clementis Alberti Zabeski et Evæ Wysocka. pro liquidis. in Substantia Lutomirscyana. Dr Dybitury tymitas. siquid Mlis Josephus. Niegerski modernus Portis Lutomirscyanæ consubstitus hæres tacchere veniret. Quinimo Sortem prospectionatam in hisce Summis. Parti Actoreæ dimittit. impingenq; expescit. Pars vero. Actorea. non modo Summas sibi dymitas Summas veruntamen. et pensiones. abesse et calculum. Ex Porta obligata sibi adjudicanq; ostendit. seq; Ex Sorte Laborinæ Dr Dybitury Jokeszki obligata. et sibi transfusæ. per Mlis Niegerskie Citatis expulisse. eiusq; Expulsionem et alios temporibus. in sententias sibi percepisse. manibus. in annis. 1759 et 1761mo. et 1768vo. Cum Mlis Niegerskie Citatis et Dr Matrem. Fratrem. ortis. obtinuisse. Aliasq; pretensiones. ad bona Mlis Niegerskie formatas inferunt. Quo circa in ordine probationis Commissi obtinere sperant. ope Inquisitionem tam in deductionem. qm Emundationem. per Partem utramque producendam. ejq; in instanti Judm censet. Et decernit Quatenus. Partes Dcæ Interrogatoria conscribant. subscribant. et sibi communicent. ad Dybitury Mlis supra scriptus adjurationis juramenti Rotharii. super. in permutationem Testium Parti utriq; Justitiæ Mlis Stanislaus Zabeski suo Fratris. Fratris. de Filiastri. suor mne Interrogatoria Conscripsit subscripsit, et Parti Citatæ communicavit. Indicat Testes. Induxit. et Inquisitionem suam. Testibus ex Eduxit Pars vero Citata suam Inquisitionem. in Emundationem. Ipsi concessam adducere veniret. verum Inquisitionis Partis Actoreæ ductæ per Dnum Josephum Niegerski pater se sistentem pater se subiicit. et Ex Dcæ Inquisitione Partis Actoreæ judicanq; se Expescit. Quo circa Judm ad lectionem. Ejusd Inquisitionis. per Partem Actoream ductæ se se contulit. Qua lecta et diligenti tractata perpensa. Quoniam Ex Dcæ Inquisitione. Deducitur. Obtinere Mlem. Jacobum Zabeski Citati Parentem. cum Mlis Marianna Kowalska. Conte sua. in Possessione Sortis Laborizna dictæ per Obtinere Mlis Stanislaum Lutomirski et Mariannam Klinowicka. Cenges Mlibus Dnei Matthæi ustum. in Summa ducentor Florenor Pols albe argentæ decem pecunia monetæ Obligata. per confessionem. ad Obtinere Mlem

Partum

Summ

albertum. Jabouski Et Evam Wysocka Congos deventa vi primo
cessi Parentibus. suis senior. ad Hosta sui existisse. post
ffatag Epistd Obt Nlis Jacobi Jabouski derelictam Epis Con-
tend Secundi voti Ramienowska Actricem. cum suis Filiis
modernis Actoribus. Eand Possessionem retinuisse. modernum
num in Anno. 1756 per Obt Dnum. Dorotheam de
Lutomirskie Niegerska. Epistd Sortis hereditam. cessu-
rius per Filios signanter Nlem Thomam. Niegerski nunc
disparentem in Possessione sua inquietatos esse. Fundos Obli-
gatos. per Eosd Nlos Niegorskie Nlibus Jabouskin. Actd rec
pisse post receptionemq Fundor hosce Literes dotium tan-
tum Jasam Obligatam. in qua communiam erat retinen-
tes. ad persolutionem Ex Eadd Sorte Contributionis Capi
talis Exercitui adesse. dein dd. ex Eadd Jasa. per multifa
riam inquietationem. signanter a Nli Thoma Niegorski
peractam. hosce Nlos Jabouskie evacuasse. et ad huiusq
tra Possessionem Sortis. Epistd Obligatd per annos plus Decen
atraq Participationem proventus. a Summis Ex hacce Sub
stantia. Eosd Autores. concernentibus exstitisse. Constat au
tem tam ex allegatione Vicinor quam Partium agni
tione. Obt Nlem Jacobum Jabouski [illegible] Sortem Dictam
Jasam Actd Parentem. cum Obt Nli Casimiro Lutomirski
Citatis Avo. quam verbalem inter se Conventionem pos
sisse. Eadd Conventione Eumd Obt Nlem Jacobum Jabouski
tertem Dictam Jasam Parentibus Epis Obligatam
pro illo tempore per Obt Dum Casimirum Lutomirski
cimere Extendam. propter retinend hanc Sortem in Pos
sessione Obligateria. in subsequentes Annos. non modo in
Summa. Ducenter Florenos Polon Albos Argenteos dicere pro
cento menetae in Obligationem Epistd Sortis. per Nlos
Siemiethowskie Exposita. et per cessiones. ad Nlos Ja
bouskie deventa, verum et in Altera Summa. Ducen
ter Duinquaginta Florenos Polon. a Nli Mariannae Pla
niscka. post decessum Obt Nli Stanislai Lutomirski
priores sui Mariti in Viduali Statu Nli Martino
bouski Inscripta. Post steriem vero Ejus decessum. in
Eumd Parentem Actd devoluta. Possessionem Sortis Pra
tactd Trabowizna. accepisse et Eand Summam

scripsit Ban

Inscriptitian. e ümme Obligaten ed adjudicipe. ac ijs ubij
que Summis. his Sertom. Graberina retinuisse. Jam ve
ro a Portione Summe Duingentor Florenor Polen. quem
Nlibus Christophero. Wysocki et Catharine Dobrsker
per Nlem Stanislaum Lutomirski Inscripte. ni Jnsij
Portionibus Aut Provenientis hosce Nlis Laberoskie Autores Ex
Parentem et avum. nihil quidpiam. adhucusq partic ipasse
se. Qua ex re Jtem ex Serto dicta Graberina. propterea
Grozes Laberskie Aut ab acta Expulsionis Eor Scilicet pro
annis Decem Calculum juste spectare Jam vero a Sum
ma Decanter. Septuaginta Duinque Florenor Polen. ex Sum
ma majori Duingentor Florenor Polen Nlibus Labo[illegible]skie
agnitis pisionibus. ad Alterum tantum. Summe Decen
tor. Septuaginta Duinque Florenor Polen. Ultime compete
re determinat. tum tot in vim Calculi ex Serto Obliga
ta ijdq Provisionem. pro. annis Decem. a Summis
prima. Ducenter. Florenor. Polen. albe arigentee sine
procente monetee. Altera Ducenter Duinquaginta
Florenor Polen ad Summam Ducenter Duinquaginta
annius Florenor grosor Vigint Polen computatam Eius
Grozis Laberskim. Auteribus adjudicat. reusanteq Nlis Jo
pho Ricgerski Exolutionem. Summar. Jdictar cum pro
visionibus Grozis Laberskim adjudicatar. Duinimo Di
missionem propertionat & Possessionis Serti Eius
Summis correspondentis. Obstante in primis Sortem
dictam Graberina Obligatam cum edificijs scilicet
jasa cum atrio. et Camara. ac stabulo. penes Eand
Josam sub uno tecto. edstructo. tum holadio. cum
Cruce ad sogetes Conservatorijs et uno Spathio ad
tinendas sine tamen Jonibus et ab eq tectis. in ter
geribus Ejusd holodij Omnes hic edificijs jam dete
rioratis. in Eaq Sorte Graberina. Existent cum Omni
Ejusd Serti Obligatee juste Obloquentiam. Origi
nalis Obligationis. Attinentijs Eisd Nlibus Laberskim
in Summis. Cruce prima Ducenter. Florenor Polen.
albe Arigentee sine procente monetee Obli
gata. Altera Ducenter Duinquaginta. Florenor Pol

per

Summe

per. Nlem de Glinowieckie Lutomirska. Nli Martino-
Zabowski Insera Originalibus tantum Judm applica-
Et Eamq Sortem Gnosis Zabowskim Actoribus dimittenq man-
dat. Jam vero in Summa. Ducentor Quinquaginta
Unius Florenorum Grossor Viginti Polon. in vim Calcu-
li adjudicata tum quoq in Summa. Trecentor
Septuaginta Quinque Florenorum Polon Originali Wy-
soccyana et Dobroczyana pro re Partis Actoreae
provenienq Provisioneq ad Alterum tantum ab Eaq
accreta. his Omnibus in unum computatis efficiens
Summam Mille Unius Florenorum grossor Viginti
Polon efficientibus. in quibus medietatem totalis Sortis
Lutomirscyanae ultra sortem Grabowizna Obligatam
Possessioni Actor applicatam. super Bonis Rybitwy
Kokoszki se se extendentis. cum Omnibus Episcopi Sor-
tis medietatis attinentijs usibus fructibus, sine ta-
men Inseminationibus. tam in Sorte Obligata quam
ultra Obligatam in medietate Sortis. Gnis Zabowski
Actoribus Judm adjudicat. et Easq utrasq tam Obli-
gatam quam ultra Obligatam medietatem ex-
nunc Eisq Actoribus Dimittenq jubet. Possessioniq
Eor instantanee tradit. et possidenq usq ad Exolutio-
nem Pactar Omnium Summar tam Originalium
quam provisionalis. et in vim Calculi agnitae permit-
tit. Salva tamen Collectione Frumentor. nec dum
collector quaecunq in hisce Sortibus reperiuntur,
Gnosis Josepho Niegorski et Joanni Kosinski reserva-
ta Quo ad Contributionem Capitalem. Regimin
Pedestri Gwardiae ex substantia Eaq spectan Sa-
quiae ex totali Lutomirscyzna in Bonis Rybitwy
Kokoszki se se extendenti Substantia pro una
quavis Ratha Octo Floreni et Grossi Octo decem. ju-
xta Obloquentiam Tarifae exolvi debentur. Gnosis vero
Zabowskim. ad praesens in Possessionem. Major Pars Episc
Substantiae applicata Quo circa Eisq Gnis Zabowskim ex
sua Possessione sibi dimissa. Quotam Quatuor Florenorum Grossor Oc

decem Pol

octodecem Polon. pro qualibet Ratha solvenda Judm assignat. Desi-
duam vero Quotam Quatuor Florenorum Dñus Josephus Ricgerstki se-
quivis Possessor rectam Portionis Subscriptae ultra applicandam
Zabösthum persolvere obstringitur. Quantum spectat in dictionem
Dñi Agnethis de Zabowskie primi Ob Dñi Mathiae Karwowski
secundi ex post nuptas Ob Dñi Alberti Dzurnieffski de Ickiel Con-
tho Vidue Matris. et Dominici Karwowski Filij ad Summas
Dñis Zabösthum super Substantia Lutomirscyana adjudi-
catas concurrentium. Quoniam Filij Dñi Agnes de Za-
wskie primo Karwöffska. secundo voto Dzurniewska ma-
ter et Dominicus Karwowski Filius. cum Dñis Zabösthe
composuerunt. consideratis Exponendis Jurisdictis. in Trini-
dicationem Commissar Summar. per Dños Zabowskie
signanter Dum Stanislaum Zabowski per aliquod an-
hos tractum expositis. et erogatis in conservanti-
suo. ex jure naturae sibi servienti. Summa Trecen-
tos Florenos Polon. a Dñis Zabowskie sibi persolvenda
se contentaturos pactis effugerunt. Quae circa Judm Stanis-
lica compositionem inter Dños. Zabowskie et Dzurneffska
ac Karwowski Judex sententiando decernit. Quatenus
Dñi Zabowscy Actorex Partibus. sibi in Possessionem
dimissis. seu Summis in Substantia Lutomirscyana
sibi adjudicatis. Summam Pactatam Trecentorum Flo-
renorum Polon. Dñus Agnethis de Zabowskie ultimo voto
Dzurnieffska ad manus et quietationem Ejus cedam Officio
et actis Crdi Plocensis pro Cractino Festi Natiis Sancti
ris Baptae in Ao futuro 1775to. sub Pena praetitulata
centraventionis circa Majores faciendi publicandi
solvant et realiter enumerent. Quoniam vero Dñi
si Jacobus Thomas et Joannes Ricgorscky. pro Dño Judi
Condnis advitati. disparent et se condemnare permit-
tunt. proinde super Discussione suor actis in Pos-
sessione Obligatoria. Certis Inhaerentia perturbationis
expropriationis, expulsionis, permittitur Condemnatio
et decernitur Majori perpetuae Poenae ad quam Re-
publicanae Pacis Bacorii Poenam M. R. P. Haulum Bonae

avice

Summae

Berzewicz in actu contentum Judm addidit et deputavit. Qui Mlis satisfaciendo Deputationi suae memorato Bonis Poenam. ac Ipsos met Gnosos Niegorskie adcitatos esse Banitos Juri Communi Contrarios et rebelles in praesentia plurimorum variae Conditionis et Sexus hominum alta sua praeconica et Sonorosa voce proclamavit publicavit, et ad notitiam Omnium pro tunc praesentium in dubiam deduxit. de quo praesentium. Jd Mlis e loco Publicationi rediens fecit Relationem post quam publicatio ut praemissum est Banis Poenam. Judm praesens Condrle Camerariale Trre Plocen. pro facienda juxta praescriptum Juris Communis Executione Causam hanc cum toto Ejus effectu ac Partibus Ipsis utrisque ad Mam loci Capitis seu Mas locorum Capitis sub cuius vel quorum Jurisdictione praefati adcitati. cum Bonis suis subsunt et consistunt. remisit remittitque praesentium decreti praesentium vigore.

Joannes Gumowski Camerarius Terrestris Plocen.

Officium praesens Crenae Capitis Plocen. ad Oblationem Gsi Stanislai Zabowski Decretum Condlem Infrascriptum in Bonis Inferius Nominandae Officiose per Infrascriptum Judm Camerariale Trre Plocen. inter partes Inferius nominandae expeditis manuque Ejusdem Judicii subscriptis reproducendae ad Acticam Actisque praesentis Ingressandae Suscepit in Tenore Sequenti Inseratur ~~[illegible]~~ Originale Ejusdem Decreti circa Acta Relictum

In Cro Plocensi Fa Quinta post Dnm Misericordiae proxima Scilicet Die 4ta Mensis Maij Aod. 1775to

Actum in Fundo Bonor. Kondraiec nobilium, idq. in Trno Condnis Partibus determinato, Feria Sexta ante Dominicam Septuagesimae proxa Scilicet, Die Decima mensis Februarij, Anno Dni 1775to.

Coram Gnoso Josepho Ciołkowski Camerario Trni Plocens. in Praesentia Gnosor. et Nlium Antonij Chmielewski, Camerarij Trris Zawskrzens., Floriani Antonowicz Vexilliferi Kijoviae, Vietorini Kossobudzki Thesaurariae Plocens., Josephi Uminski, Valentini Drozdowski, Stanislaj Rybicki, Antonij Kowalski, ac alior. ad actum praesens Congregatis, necnon M. R. G. Providi Nicolaj Tartasiak de Peptowo authi et Jurati ad acclamandum actum praesens assumpti, et eundem acclamans.

Officium quod Supra Camerariale Trre Plocens. Condle in Fundamento Decreti Judicij Trris Plocens. de actu ejus in Płońsko in Trnis Communibus Trnibus Plocens. Fra Secunda pt Fm S. Lucae Evangelistae proxa Scilicet Die 28 mensis 8bris Anno elapso 1774to inter GG. mariannam de Stawęckie ultimi nuptus ott. q. Adami Kondracki Relictam Contem Viduam matrem tum Adamum Bitkowski, et Cunegundam de Dłużniewskie invicem Conjuges Generum et Filiam actis et Citatis ab una, et q. Antonium Kondracki Citatis et actis parte ab altera lati, Quo mediante Condescensio in Fundum Bonor. Kondraiec Nlium Officij Camerariae Trnium Plocens. Est adinventa, Eodemq. Decro praecommissum est, ut idem Officium Camerariale unius ubi Duo absentia non obstante Captato tempore facta tempestiva avisatione mutuo Partium Sumptu Conducendum Condescensurum, de desolatione Sive reparatione, auctis vel deperditis Inseminationibus de violentijs Damnis, Injurijs inquirat, Inquisitiones Expediat, Juramenta Excipiat, Solutionem

Summae

Summae Cuj Competierit, et Si juste Debebitur de-
cernat, Satisfactionem omnimodam Cui et
a quo provenerit praestandae demandet, Partesq
pro Exigentia totius negotij ad Contenta Trnor
et Documentor finaliter decidat, disjudicet ac
moderetur, Cujus Decisioni Partes parere et
acquiescere Sub Poena Bonorum praesentium in Trno
Condnis Sup Parte Contraveniens publicandae
obstrictae Sunt, Hocceq in Trno Poena duplex Qua-
tuordecem marcarum Polonae in Sublationem Con-
demnationis per Partem Citatam Parti actoreae
Sub Seorsivo rigore Poenae Bonorum ad solvendae de-
terminatae, adcitatioq quos negocium poposcerit
injuncta, latius eodem Decro praemissa in se edisse-
rente ad requisitionem Partis actoreae principali-
ter agens facta tempestiva per literas Epistola-
res avisatione in Fundum Supra in actu Conten-
torum Bonor Kondraiec Nobilium Condescendit,
Jurisdictionem Suam officiosam praecustodita
prius Pace et Securitate actibus Juridicis Congrua
fundavit, et Partes ad Juri parendae, Comparitionem
inscribendae Dicto Mnli acclamare mandavit,
Quo in Trno acclamatorio Partibus et quidem Gnosa
marianna de Stawęckie primi olim G. Jacobi Dłu-
zniewski, Secundi olim G. Alberti Cywiński Tertij
voti olim G. Adami Kondracki Relicta Conte Vidua
actrice Simul et Citata pltter. GG. Adamo Bitko-
wski et Cunegunda de Dłuzniewskie invicem Con-
jugibus actoribus et Citatis per eundem G. Adamum
Bitkowski Maritum Suo et Contis Suae Mne
pltter. G. Antonio Kondracki olim Michaelis Filio
olim vero G. Adami Kondracki Sterilitter vita functi
Filiastro Germano Citato et actore pltter. Compa

rentibus

rentibus et Secum Judlter Controvertent, Quar Partium Controversijs in Judm Suum inductis Exauditis Siquidem Decro Judicij Trris Plocen Supra de actu annotato, ex quo praesens peragitur Condnis actus Poena Duplex Quatuordecem marcar Polonę in Sublationem Condemnaonis hac in Causa ex Parte Partis actoreae Super Citato G. antonio Kondracki obtentae, ejdę Parti actoreae pro Trno praesen Condnis per Partem Citatam Solvendę est decreta, Proinde Judm Teneri eundę G. antonium Kondracki ante omnia Satisfacere praemisso Decreto in Puncto Solutionis praefatae marcar inmotanti Censet, et quoniam in praesentia Judicij Condlis dictae marcas exolvit, Proinde Satisfecisse eundę Citatum tam Decro Judicij Trris Plocen, qm Sententiae Officij Sui adinvenit, ulteriusq Causam prosequi Iubet, In prosequendę ulterioribus Partium Controversijs exauditis et quidę Parte actorea principaliter agenę juxta Suos Trnos Solutionem Summae Quingentor Tynphonę ex Summa originali Mille Quingentor Tynphonę actis Crenn Plocen Sabbatho in Vigilia Festi S. ~~Lucae Evangelistae~~ matthaei Apli et Evangelistae 1738vo anno per olim G. Adamum Kondracki actrici G. Mariannae Stawęcka primi olim G. Jacobi Dłuzniewski Secundi voti olim G. alberti Cywinski Conti Viduae pro tunc futurae Conti Suae in Bonis praesenę Kondraice nobilium modo Simplicis debiti inscripta per eandęq G. de Stawęckie Kondracka matrem ijsdę actis Crenę Plocenę Feria Secunda ante Fm nativitatis Gloriosissimae Virginis Mariae in anno 1746to in Personam m. adami mieczniko[illegible]ski Dapiferi Ovrucen transfusa, jam vero m. mieczniko[illegible]ski ejdę G. Mariannae Kondracka Compensandę Supra de actu exaratam Transfusionem uno eodęq actu ibidę denuo Inscripta et pt Sterilia Fata dicti olim mci

Adami

Adami Mieczniko̅wski cum totali Substantia per Successionem ad G. Antonium Kondracki deventa provenien. Contractuq nuptiali inter G. de Stawe-ckie Kondracka ab una, et G. Petrum Bilko̅wski Parte ab altera, circa elocationem in Matrimonium Gnoz̅ae Conegondis Dłużniewskia in primo voto procreatae Filiae postridie Festi S. Mariae Magdalenae Anno 1752do in Brzeście Datuatu in vim Dotis ejus Gnoz̅ae Dłużniewskia indigitatae cum provizione ab eadem provenien. ex Substantia old mci Mieczni-kowski Successive deventa, et in manibus G. Antonij Kondracki haerenti, exposcente Parte vero Citata et actorea videlicet Gnoz̅o Antonio Kondracki maatione in Bilsko in Trnis Communibus Terrestribus Plocen. Fra Secunda ante Fm S. Agnethis V. et Martyris in anno elapso 1774to Personalem Sui Comparitionem Cons. G. Mariannam de Stawęckie Relictam old G. Adami Kondracki Patrui Sui Contem Viduam facta, Terminoq pro Judicijs Trnibus Plocen. ex quo Decretum vigore Cujus praesens nititur Condnis actus institutu, dictae G. Mariannae Kondracka post inita cum old G. Adamo Kądracki Matrimonij vota malam manti tractationem, cum ipso Cohabitationem, universali Substantia maritali dispositionem, qua disposita aedificior ruinationem, Subditor profugationem, Inseminationem deperditionem obiciendo, haec omnia in retruzionem ptenzionis Gnoz̅ae Kondracka probaturam offerente, Incompetentem actionem in actoratu ejusd Gnoz̅ae Kondracka, Bonificationem vero Suar praetenzionum Concludente, Judicium itaq Condte attentis praemissis obiectis Con

formando se

formando se ad praescriptam Decreti Judicij Officij Sui Regulam, Suspensa Resolutione praetensae Solutionis Summae necessariam esse Inquisitionem tam in Probationem objectae per G. Antonium Kondracki, quam in emundationem innocentiae G. Mariannae de Kondracka Sławęckie Educendae Censet instantanee, et additur mnlis Judlis ad pronuntiandae Super Incorruptionem Testium Partibus ijsdem Juramenti Rotham. Praestiterunt Rotha per Judm Condle ipsis deprompta, pt quod praestitum Interrogatoria Conscribant, et Sibi ab invicem Communicent, Eadem in pari Testium numero Subscribant, Conscripserunt, Communicarunt, et Subscripserunt, Tandem Testes inducant, induxerunt, et eduxerunt, Post quas eductas ad lectionem Earundem Condescendit, quibus lectis et maturo libramine perpensis et ponderatis, Quando quidem Judicio Suo Constat, tam ex Documentis quam Inquisitionibus olim G. Adamum Kądracki in provecta aetate extantem matrimonij vota cum G. Marianna de Sławęckie primi olim G. Jacobi Dłużniewski Secundi ex post voti olim G. Alberti Cywiński Relicta Conte Vidua inivisse, post eandemque Summam mille Tynphonae Dotalitialem levasse, in vim Cujus levatae Dotis Summam Quingentorum Tynphae adscripsisse, Eandemque insimul juncto efficiens mille Quingentorum Tynphonae actis Crenorum Plocensium de actu et anno Supra annotato in Bonis Kądraiec nlium inscripsisse, taliterque utrosque Conjuges in Possessione dictae Bonorum Kądraiec Seu Sorte ibidem Sitta circiter Octo annis extasse; Stantequam praemissa Possessione Gsum Adamum Kądracki tam ex Senili aetate quam Continua imbecillitate nihilquidpiam in dispositionem sese immiscuisse, non nisi praefatae Fortuna Maritali Gsam Contem disposuisse, hacque disposita, hospites minus necessarios cum Damno et Detrimento Fundi

et quo magis

et quo magis Personas violentas Signanter quorum
nnum Domoracki Principalem, Szydłowski Głażewski,
Latoszewski atq Lsum Matthiam eidem assistentem ad Do-
mum Sui grato animo Suscepisse, eosdemq non modi-
co temporis intervallo cum quotidianis Lusu, Saltu,
incessanti potatione commorasse, Frumenta varia
tam in Puro grano quam in manipulis ex Holodio
G. Adami Kądracki Mariti Ex Benevolo Gsae Kądracka
Contis assensu Equis pabulasse, in defectuq frumen-
torum GG. Kądrackich Subditis Eorum et aliorum hujusce
villae Vicinorum violenter varia frumenta propter Pascendum
Equos intercepisse, Gsam quoque Kądracka loco horrifice au-
suum Eisdem vituperationis aut a tali eorum progressu
Subterfugitionis, Bovem Laboratilem Lsi Joan-
nis Juvaminosum accipere, Eumdemq propter tra-
ctandum altius Scriptos Commanzores interficere
mandasse, alteri Lso Matthiae Similiter Bovem
Juvaminosum utrosq Subditis Fundo annexis
Possessioni Suorum Subjectis recepisse, hunccq diven-
didisse, alios vero boves ejusdem Subditis non tribuis-
se, per quae tam Se, qm Subditos depaupertare
Causasse, Insuper Gsum Kądracki Maritum vili
pendisse, Saepissimis temporibus Contemptuas-
se, manibus et Pedibus protrusisse, victu et ami-
ctu Decenti non Suppeditasse, quinimo in hocce
Statu maritali incongrue se cum Nli Domoracki
uxorali et alijs gessisse, hacq ex permoventia Nli
Domoracki et alijs Supra expressis assectis Domus
Suae aditum longiorisq Sessionis Causam tribuisse,
et Ni a M. Francisco Lugdski Jdem N. Domoracki Capti
varet, alijq adhaerentes dissiparet per id Suum
Nefas ulteriora eveniendi varijs Incolis mali Causare

potuisse

poluisse, prout Sibi Seu potius marito G. Adamo Kądracki non postremum Damnum circa Captivationem horumce violentorum Hominum in Equis Tribus et Pari unius Boum per Famulos M. Lugoski accepto et non patet an restitutis Causasse, Sicq vix non ad ultimum Egestatis gradum pervenisse, Subsequenti itaq tempore hancce G. Mariannam de Sławęckie Kądracka in Crro Plocens Fra Secunda ante Fm Nattis G. V. Mariae in anno 1746to in assa Gri Antonij Sławęcki Fratris Sui Germani Quietationem de Summa mille Quingentorum Tynphorum per maritum Sibi inscripta in Personam ejusdem mariti ob Subsecutam aliam Locationem recognovisse, ibidq actu et anno eodem per utrosq Conjuges Summas Suas Pecuniarias in Bonis Kądraiec Nobilium haerens Duorum Millium Tynphorum efficiens cum omni Jure Suo omnibusq Transactionum originalium Decreti et Traditionis Subsecutis Punctis M. Adamo Mieczniowski Dapifero Owrucens ex praestita Sibi Satisfactione transfundisse quamquidem recompensando Transfusionem M. Mieczniowski hocce Transactionis Transfusorialis actu Summam mille Tynphorum et quidem marito G. Adamo Kądracki Quingentorum Jam vero Conti G. Mariannae Sławęcka Similem Summam Quingentorum Tynphorum ultra Summam mille Tynphorum a M. Mieczniowski per G. de Sławęckie Kądracka prout ipsam et Judlter agnoscit percepto et in B. Kądraiec Cmethonum Mcanum Niszczyckich Locato inscripsisse taliq modo M. Mieczniowski Possessionem Sortis Bonorum Kądraiec per GG. Kądrackie possessam apprehendisse, GG. vero Kądrackie Haereditarijs

410

de Eadem

De eadem Exutos esse nonnisi Summam Suprascriptam Maritalem et Consortialem cujlibet per Quingentos Tynphonen Superrestasse, eoq temporis interstitio dictam G. Mariannam de Sławęckie Kądracka oblito amoris Conjugalis federe ab olim Gro Adamo Kądracki marito nimis et veteri etate et Corporis imbecillitate perstrincto se amovisse, eundem Senem Gratia Subditorum de Kądraiec praesentem, Gratia Molendinatoris Wkrzenensis ulteriorem vitam Suam duxisse, Saepe Saepius in Parte in Senilem Sui etatem, in Parte in ingratam Conjugem Suam indoluisse et deflevisse, Sorte evenit ab ipsa inhoatione Possessionis G. Antonij Kądracki moderni Citatam et actam ad ultimam vitae ejus Periodum victu et amictu Suppeditatum proprijsq Impensis Sepultum Extitisse Subsecutis itaq ejus Fatis toties dictam Gram Mariannam de Sławęckie ultimo Kądracka Contractu nuptiali inter se ab una, et Gum Adamum Bietkowski Parte ab altera inito Superius annotato Summam altius Scriptam Quingentorum Tynphonen restantem in Bonis Kondraiec extantem ejusdem Gro Bietkowski in Exdotationem Gnosae Conegondis Dłużniewskia in primo matrimonij Thoro pgenitae Filiae ad Solvendum indigitasse; modoq primum Trno Suo pro Judicijs Trnibus Plocen respectu ejusdem Summae tam per Gram de Sławęckie Kondracka Matrem, quam Gros Bietkowskie Privignum et Filium G. Antonium Kondracki tam vi Juris naturae per Caput olim G. Michaelis Kądracki Parentis Sui quam Successivi pt olim Gum Ignatium Kądracki Fratrem Suum Germanum in quorum Donationes Sortis Bri Kądraiec per olim G. Adamum Kądracki intercesserunt totalium

Bonorum

Bonor. Kądraiec Nlium Heredem et Possessorem nec non pt Fata olim M. Adami Miecznikowski Dapiferi ow rucen. avunculi Sui germani actualem erga alias Consuccessrices videlicet Gras Trzebinska et Trętowska amittas Suas germanas Successorem Convenisse, Decretumq in juncte Condnis ad Fundum praesen. Bor. Kądraiec ex mutuis actoratibus exportasse, Quo Circa resolvendo Suspensionem Superius facta Studendo Legi et Iustitiae ut alij a Similibus arceantur, iniquitasq amplius non Exerecatur Imo abhorrenda Cuiq videat non posse Summam praemissam Quingentor. Tynphon. ex Bonis Kądraiec Nlium Substantiaq G. Antonij Kądracki ad praesens totaliter hereditas Partem actoream vindicare judicat quin potius Cassata Supra de actu Exarata per Meum Miecznikowski Inscriptione in rem G. Marianne Kądracka recognita ab eadem praetensa tam pro ejusmodi Delictis quam in Bonificationem quarumvis praetensionum adjudicandae Declarat praesenq adjudicat nihil ominus Punctum Intercisae nuptialis respectu Summae Quingentor. Tynp. ex Bonis Kondraiec praetensae pro re G. Bietkowski ad Solvendam indigitatae pro nullo reputandum hoc Idem Judm Condle arbitratur, attamen hanc Summam Quingentor. Tynphon. in exdotationem assignatam in Summis G. Marianne de Stawęckie ultimo Kądracka ubicunq reperibilibus ejusd. G. Bietkowski ad vindicandam praetendit Decreti praesen. Vigore.

Josephus Ciołkowski Camerarius Terrestris Plocensis

Officium praesens Crenae Capitis Plocen. ad oblationem G. Bonifacij Chmielewski BCP. Decrum Condle infrascriptum in B. inferius nominandae Officiose per Judm Cameraniale Trri Plocen. inter Partes inferius Exprimendae prolatae manuq Ejusd. Judicij Cameraniatus sub Serum reproducendae adactionandae actisq praesen. ingrossandum susceptum in Tenore Sequenti (inseratur) Originale Ejusd. Decri Circa acta relictae In Cro Plocen. Sabbo post Dnam Rogationum proxo Scilicet Die 27. Mensis Maij Anno 1775to.

Decrum Codle in Bonis
Kadraice inter Partes in-
troco ritentas per Iudm
Cameraniale Plocens

Eqtum.

1775to.

698

Ind

96

699

Actum in Bonis Niszczyce Mfcae Theressiae Niszczycka Mfcii Pisarzewski Contra Citatae Jure Victae ~~[illegible]~~ Feriâ Sextâ post Dominicam Conductus Paschae proximâ Scilicet die Vigesimâ Octavâ mensis Aprilis Annô Domini Millesimô, Septingentesimô, Septuagesimô, Quintô.

Coram Gnoso Laurentio Bromirski Burgrabio Crcn Plocen in praesentia Nobilium Alberti Rzeszotarski et Francisci Kowalewski nec non Mlis Regni Gnalis Providi Mathiae Woytkowski de Czarnomino Authi et Jurati ad actum praesentem assumpti et eundem acclamant. Qui quidem Gnus Burgrabius Crcn Plocen insistendo Legi positivae de peragendis Executionibus eo nomine Sancitae, Satisfaciendo muneri Officij Sui Parendoque Additioni à Mfco Josepho in Zakrzewo Zakrzewski Pocillatore Siepreen Judice Crcn Pltus Plocen per expressum habitae Vigore Decreti Trnis Plocen seu potius Poenae Banitionis cum ejus publicatione de actu ejus in Plocko in Terminis Communibus Terrestribus Districtuum Plocensis et Bielscen Vigore Legis in Diem hodiernam Incidentem Feriâ Secundâ ante Festum Sanctae Agnetis Virginis et Martyris praxa Scilicet die decimâ Sextâ mensis Januarij Annô praesentem ex Parte Illustrissimi et Rendissimi Casimiri in Rokitnica Rokitnicki Episcopi Alaliensis Suffraganei et Officialis Gnalis Plocen Canonici Varsaviensis in Lazro Evictionis ab Impedimento Juridico respectu Solutionis

Summae

Summæ ex Bonis Gozdowo Illustrissimi Actt Jure vincend
ad pens hæreditarijs provenien. processu Causæ de his Sation
obloquente super Mfica Theressia Niszczycka Mfici Pisz
rzewski Consorte Citatt Jure Victt obtentæ et publicatæ, ad
Bona supra scripta cum suprascriptis Nobilibus ac pdicto
Ministeriali Condescendit, ibidq Jurisdictionem suam Offi
osam pcustodita prius pace et securitate publica Actibus J
ridicis Congrua fundavit, et Partes tam actorem Jure vin
centem quam Citatam Jure victam ad sui Comparendum pd
cto Ministeriali aclamare Injunxit. Quo in Termino au
matorio personaliter Comparens Gnosus Franciscus Ka
walewski Reproducta supra de actu exarata pœna Bonorum
petijt nomine sui Principalis scilicet Partis Jure Vincentis
Bonis Mfica Citatæ Jure Victæ Executionem fieri et per ag
Et licet eandem Executionem nemo Impugnavit Verum q
niam Bona suprascripta non sunt sufficienter Convicta.
Proinde Idem Gsus Burgrabius Cren Plocen ne accipiam
partium aliquod inferatur pjudicium, ab eadem Executio
supersedit, imo Causam hanc cum toto ejus effectu ac par
tibus Ipsis utrisq ad Judicium Terrestre Plocen primosq
et proximos ab hinc Justa suam Cadentiam exalternata in
in Bielsko Celebrand Terminos unde Causa emersit pro fi
li Decisione aut Fortiori demandanda Executione remisit remit
pend, Conservando Terminum Partibus memoratis utrisq in pa
gatt Judicijs Terribus Plocen sine ulla adcitatione Comparendi
paratum peremptorium Decreti pend robore. pro processu

Laurentius Bromirski Burgrabius Cren Plocen

Ptria

Officium praesens Crem Capitis Plocen ad Oblationem Gnosi Thadaej Zalewski Actum Executionis infrascriptum in bonis inferius nominandae offse per Infraspecificatum Gnosum Burgrabium expeditum manuq Ejusdem Gnosi Burgrabij Subscriptum reproducens ad acticandae actisq praesens Ingrossandae Suscepit in Tenore Sequens (inseratis) orignale Ejusdem Executionis circa Acta relictum.

In Cro Plocen Tra Quinta post Dcam Misericordiae proxa scilicet Die Quarta mensis Maij anno Dni 1775to.

702

Actus Executionis in
Bonis Niszczyce per S
Burgrabium Crend Plocen
Expedit 1775

Actum in Fundo Bonor Joszczyno Karpiczano in Trno Condria Partibus designato. Fra 6ta post Dnicam Misericordiae proxima scilicet die Quinta Mensis Maij Anno Dni 1775to.

Coram Nobis Joanne in Krasnicwa Jurnowski Camerario Trni Plocen in spem majoratus Thomae Kowalewski Simonis Ludowski Joachimi et Hiacinthi Joszczynskich Thomae Wirzbicki Aliorq. plurimor. ad actum presentand. congregatis tum Mltis Dnis Nobis Actor Dni Pauli Boszczyca de Berzdwo Smethuum Authi et pirabi Actum per acclamacyam et Ejus adstantiis.

Judm Coram Cedrike Camerariale Trni Plocen in suslendo decreto Judicij Trni Plocen de Actu Ejus. in Plocke in Trnis Communibus Nobis Plocen. Actricum Reacigrien. simul et Plurscor pista Cadentiam cum Civitatis Reacigrien. vigore sanctae Confederationis Gnali Trnis ultimo Jantis ad Civitatem Plock pro hac vice translatis. in Diam hodiernam Jncidentibus. Fra 4ta post Festa Solennia Sacri Pentecosten. proxima scilicet Die 27ta Mensis Maij Anno Dni 1774to Inter Nobras. Dnas Andream Prospowski Centen Apoloniam et Martianam Virginis Nuptas Wirzbickie Actrices ab una. et Nob. Matthiam et Petrum Wirzbickie Citatos Partes ab altera; quo mediante decreto Dnica Causa pro sine Condescendere Jnterpellationi decidi nequit. Proinde suspensa per decretum anteacti Judicij injuncta. Necessaria ejus Condescensio. Nobor Camerar ad Trnum Plocen in Fundum Dni Joszczyno Karpiczano. captato tempore facta tempestiva assistione conducendum advecta. Cui. Officio Camerariali Trni Plocen. unius ubi duo. Absentia non Obstante. mutuo Partium Sumptu Censuro. Ante Omnia Compertationem Documenter. Sortem. Ab Nobi Martini Wirzbicki spectantium. Jnstantiam Comprobatione Juratoria demandare, Quibus Compertatis Onera. Efatam Sortem Afficientia. Liquidare, et Eaq. cognoscere resolvere, Juramenta aqua competierint, Exigere. Ele constituto Stio quonam modo Exolutum fuerit. Inquirere investigare. restans Pretium si circa juris Quaesitorem invenire poterit. Solutionem ejus pro re cujus debitum Injungere, Transactiones Cognoscere, resolvere cassare vel approbare, Dubia quevis discutere. Inquisitiones Expedire Satisfactionem Omnimodam. Cui. a quo Competierit, Petanq. Demandare, Partesq. in Omnibus et singulis Pretensionibus nihil in tactum et irresolutum relinquendo. pro Exigentia Legis Justitiae Trnor aedocumentor

Documentorum finaliter decidere dispidicare ac moderari
jus decisioni Partes parere et acquiescere. sub Poena Bni
super Parte contraveniente publicanda. Debere ac ten
Decreto Eccae in se latiori existente Pcommissum. In Virtute
que Episcae Decreti Gallegati ad Requisitionem Partium. utrarq Det
minatoq Diei hodierni Condnis Tmo. ad Bona. in Actu Contenta
descendit. Jurisdictionem suam Officiam Pcustodita Prius Pace et Se
ritate publica. Actibus Juridicis Congrua fundavit Qua funda
Partes ad Comparenae suo Coram Judicio Eiae Mli acclama
Jnpinxit ad Cuius Acclamationem. Partibus et quiae Gnosis
dvina Gnosi Andreae Prosowski, Martianna Gnosi Bernardi Tu
rowski Contibus ac Apolonia Virgine Innupta. Sororibus. int
se Germanis. Wirzbickie. Actricibus per Gnosas. Ludvinam Pros
wska. Et Mariannam Turowska, sororis in Assia. Maritor suor. sui
et Episcae Gnosae Apolonia Wirzbicka. Sororis suae mae pltor.
Gnosis Mathia et Petro Wirzbickie. Cittis pltor. Nli Catharina
Wirzbicka. Ob Josephi Filia. Virgine Jnnupta. Indicente pe
Nlem. Praxedam de Maliszewskie Ob Nlis Josephi Wirzb
cki. Relictam Contem ~~Viduam~~. Viduam matrem suam. Nlibus
Lentino Francisco et Altero Francisco. Fratribus inter se ge
manis. Ob Gnosi Valentini Filijs Wirzbickie Indicenae per Gnos
ciscum Wirzbicki. natu mediocrem ~~suo~~. suo et Fratrum
suor mae pltor. Coram Judicio Praesenae Comparenae et
cum judler Controvertenae Quae Partium Controversijs in
dicium suum Inductis Exauditis, ante omnia teneri Partes utrasq in
se Agentes. Comportare Documenta. Causam Psenae evincentia Ad
stanti Judm Conset. Comportarunt Partes Eccae. Documenta. in
fra Circa Resolutionem Causae Exaranda. In Qua Comport
tione siquiae Partes Eccae non persistunt, verum Sufficientiore
ase Ab invicem Documentor Comportationem Pstendunt Pro in
teneri Easae sufficientius Comportare. Documenta. idq in
tanee Judm Arbitratur. Et Quoniam loco sufficientioris Comp

tationis

Compertationis ad Jurium se tractum. Provide admissibilibus adm-
ventis statuit Judex Quatenus Comprobent in Eam Rotham prout
Omnia Documenta ad Causam presens spectans Comperta-
runt nihilq in Praejudicium Partis Partis Celavit. et additur Mis
ad pronunciand Jurti Rotham Partis utriq Praestitement Mu-
Prospero Jesey Conjcis Autores. suo et alior Actor me Praestitit quoq
et Josephus Mathias Wirzbicki Citheus. suo et Nlis Petri Wirzbi-
cki Fratris sui me Quibus Alterius Juramenti Judex Satis
fecisse Partes Easq Sententiae Judicij sui in Puncto rejun
Comportationis Documentor admiserit, et liberos ab ulteriori Com
portatione pronuntiat. Partibus Causam prosequi Jubet in
Prosecutione Controversijs Partium Earq Coram se Inductis Exami-
tis Quando quid Causa presens in statu Summae Mille Quadrin-
gentor fl. Pyrz pro Praetio Sortis. super Bonis Jesezyno-per-
Od Mu. Martinum Wirzbicki Actricum Parentem Od Mu Jo
Joanni Wirzbicki Citthor Parenti resignatel Contractu Resi-
gnatorio. die 16. Julij. Ao 1738 vo. Inter Easd Subsecuto Con
stitutel per Actricem ac si Od Parenti. Easd non Exolutae Obli-
cta promovetur. Ex Documentis vero per Citatum Compor
tatis liquet. Imprimis. ante Subsecutam. resignationem
per Od Nlem Martinum Wirzbicki. in Personam Od Nis
Joannis Wirzbicki ad Transactionem Autham in Cra Palcz
Tra Secunda post Mu Visitationis J. V. Marid. 1727 Ao. Eunq
Od Nlem Martinum. ad Summam Quinquaginta Pyr
modo Obligatel Nis Stanislao Wirzbicki Inscriptam. Et per-
Eunq Stanislaum Citthor Parenti. Jccommissam. Summam
Quadringentor. Pyrd ab Eod Citthor Parente superreceptae.
Deinde Jn Ao 1733. ad Scriptum Manuale in Rotharen
25 Februarij Datuatum. Eunq Od Nlem Martinum Wirzbi-
cki. a Nli Stanislao Jezezyński. Summam Viginti Pyr
in Obligationem Fundor duor Contradictae. ad Earq Summa

in Obligationem Contractam. Quotam Decem Tyn. su
per recepisse. Tum quoq in Aõ 1732. Die 11 Junij Possul
binas. in Summa Viginti Quinque Tyn. Nli Adamo Wir
cki Atq in Aõ 1735to. Nli Thomae Wierzbicki Fundos in
Summa Viginti Octo Tyn. Eunq Old Nlem Martinum
Wierzbicki. Scriptis Manualibus Obligasse Jam Autem
in Aõ. 1737. Simili Scripto. in Summa Triginta Quinque
Tyn. Nli Jacobo Goszczyński Invadiasse. In Aõ vero 1740
die 10 Maij in Lubiejewo ad Scriptum. Manualiter Da
tum. Summam Viginti Octo Tyn. Grossor. Viginti
Duor. Polon. a Nli Josepho Wierzbicki. Fratre suo mo
do Accomodativo Contraxisse Quas Summas supra
Expressas per Eunq Old Nlem Martinum Wierzbicki
ad Premissa Scripta. in Obligationem Agror. et Funde
rum suor. Contractas. post Quaesitum Juris hero
tatis. ab Eoq per Parentem Citter. per se et Old Pa
rentem. in Emundationem Possessionis hereditariae Ex
lutas esse Pars Eoq Citta Infert. Scriptisq supraexpre
sis. seu Obligationibus. Manualibus. a Possessoribus Ob
gato circa Exemptionem rehabilis. suo in Judicio repo
tis. probat. nec non Quietatione Anni. 1738vi. In Crõ
Plocen. Frã 6ta. post Fm Divisionis Sanctor. Apl.
per Nlem Vladislaum Słomkowski. in Personam Old Ni
bilium Martini. et Josephi Wirzbickich Fratrum
germanor. de Summa Trecentor. Quinquaginta
Tyn. recognita. sub uno Eoqq Actu quo et Dem
tio. per Eunq Old Nlem Martinum Wierzbicki in Per
nam. Old Nlis Joannis Wirzbicki Citter. Parentis supra
Eanq Sortem Br. Goszczyno subsecuta. ac Inscriptio

ne

ne per Eunę Old Nlem Joannem Wierzbicki in Personam Nlis
Stanislai Słomkowski super Summam Centum Quindecem.
Tynę sub hoc Eodemq Actu recognita. Deniq Quietatione
de Eadę Summa. Centum Quindecem Tynę per Nlem Słom
kowski in Personam Old Nlis Joannis Wirzbicki Coram hisce Actis
Fra 4ta In Vigilia Festi Visitationis GVM. 1739 Ao facta Summam
Praemissam. 350. Tynę in Medietate Sortem. Old Nlis Marti-
ni Wirzbicki. Cito Parenti resignatam in Medietate vero. Simi-
lem Sortem. Nlis Josephi Wirzbicki Fratris Ejus. Afficientem in Eadę
Medietate Sortem. Old N. Martini. Afficienti. scilicet in Quota Cen
tum Septuaginta Quinque Tynę per Parentem Cito Pacificatam de-
monstrant. Stante vero vita. Old N. Mathiae Wirzbicki Godicti
Old Martini Parentis. per Eunę Nlem Mathiam. a Nli Joan-
ne Cittor Parente Summam Sexcentor Sexaginta Tynę contractam esse Jiq Citti
Inferunt. Eanęq Summam post Fata. Ejusdę Old Mathiae
per Medium. ad Sortem Old Nlis Martini Jurisdatoris. per
medium vero ad Sortem Old Nlis Josephi. Fratris Ejus Regu-
latam esse allegant. Quietationeq in Cro Plocen Fra 8ta
in Crastino Festi Sanctae Margarethae Virginis et Mar
1746. Ao per N. Joannem Wirzbicki Parentem Cittor Me-
dietatis Sortis in Goszczyno. Karpięcino. Juris hereditatis Quae-
sitorem. in Personam Nlis Adami Wirzbicki. Alterius me-
dietatis Ejusdę Sortis. Itidę Juris hereditarij Quaesitoris de
Summa Trecentor Triginta Tynę ex Medietate Sortis
Bra Goszczyna. per N. Josephum Wirzbicki. Eidę Nli Ada-
mo resignatae provenienti Recognita probant, In Me-
dietate vero per Parentem a Martino Quaesita. simi-
lem Portionem restasse concludunt, Tum quoque in
Pacificationem Dotis. Old Gnosae Mariannae Wirzbicka
Ejusdę Old Nlis Martini Sororis Germanae Nlis Ada-
mi Wirzbicki Contis. Summam Centum Triginta Unius

Tynę

Tynę per Parentem Citt Eiusd Old Nli Adamo Wirzbicki Mi-
rito. Testante Inscriptione In Crō Plocen 1746 Ao. Fra 5ta
in Vigilia Festi Nattis Sancti Joannis Bapte per Nlem Ada-
mum Wirzbicki in Personam Nlis Valentini Wirzbicki Fili
sui super Eandem Summam Centum Triginta unius Tynę
facta Exolutam esse Ostendunt, ad Manus autem Circa
Quaesitum Jus hereditatis Summam Ducentorum Quinqua-
ginta Tynę per Parentem Citt Eiusd Old Nli Martino Wirzbi-
cki Exolutt esse Allegant. Probaturq ex Documentis re-
positis Nlem Annam Wirzbicka Edicti Old Nlis Martini
Wirzbicki Alteram Sororem Germanam Nlis Nicolai
Rudkowski Contem in Dote sua nec Dum pacifica-
tam extitisse. Quinimo in Eadem Sorte Citter Parenti resi-
gnata Centum Sexdecem Tynę Grossos Triginta Duos Su-
per Eadem Substantia ad Usq ad Exolvendam restasse et
Succaribus Episcopi Nlis Rudkowska de Lumbis
Eius procedenę provenisse Quo Circa Judm Praemis-
sis per Partem Citt Compertatis Documentis matu-
re Discussis et trutinatis Ex Eisdeq Summis supra
specificatis liquidatis in Pacificationem Praetij pro
Sorte per Old Nlem Martinum Wirzbicki Actt Pa-
rentem in rem Citter Parentis resignata Constitutis
Exolutis, ad Summam In Unum Junctam Mille
Octuaginta Tynę reductis. Pter Summam Rudko-
vianam Centum Sexdecem Tynę Grossor. Triginta Duo
in Fundo Eodem ad pacificandum restantem Quoniam
Exolutio Earundem Summar. ad Summam Mil-
le Octuaginta Tynę liquidatar. etiam ad Scripta
Manualia Subsecuta esse palpatur. Exindeq Com-
probationi Juratoriae subesse Videtur. Gnosi Quoq

Wirzbicey

Wierzbicey Citti Easd. Summas tam per Parentem quam
semet Ipsos Exolutas tamen Omnes in Vita sui. et per Ma
nus Nlis Mathiae Wirzbicki Citti pacificatas Allegant, et
Omnium Exolutor. memores se Inferunt, ad Comprobatio
nem realitatis. Exolutar. harce Summar. se trahunt
Proinde Admissibilibus adinventis Statuit Judm Quate
nus Unus Ex Cittis Comprobet. in Eam Jurti Rotham pro
ut juxta Documenta. per se posita. et allegationem sui
Summam Mille Octuaginta. Tyng. pro Pretio Sortis. Ab
Old Nli Martino Wirzbicki. resignatae tam in Deporta
tionem Onerum. Epis. quam ad Manus. Pter Summam
Rudkowianam. realiter per se et Old Parentem suum
Exolverunt, Praestitit. hocce Jurtum Rotha Easd Nlis Ma
thias Wirzbicki suo et fratris sui nrae Qua Atten
ta Comprobatione Summa Easd Mille. Octuagin
ta Tyng pro Ptio Exoluta. pro reali Agnita Quo
niam Ultra Easd et alteram Rudkowianam. Con
tum Sexdecem Tyng. Grossos Triginta Duos officiorum ad
Complementum Summae. Mille Quadringentor.
Tyng Contractu resignatorio ~~resignatae~~ condicatae Summa
Ducentor. Trium Tyng Grossor. Sex Polen. superre
stasse Deducitur. A Qua Summa Provisio. a Fatis
Parentum. Actt pro Annis Septem decem. ad Termi
num infra Solutioni Praefixum. spectasse liquet. Quo
circa Statuit Judm Quatenus Jicti Nlis Mathias et Petrus
Wirzbicey Citti. Summam Praemissam. Ducen
torum. Trium Tyng Grossor. Sex Polen. cum Pro
visione pro Annis Septemdecem. per Quinque
a Centum. quod Annis Computanda ad Sum
mam in Unum junctam. Centum Septuaginta

Duor

Duor. Tyne Grosser. Viginti Sex Polon. per Judm suum re-
"Parti Actoreae
ducta" Originalem pvia locatione. Provisionalem vero ad
manus. Acto in et pro Fra 2da. post Im Nattis Sancti
Joannis Baptae. in Aoprsen. ventura Coram Offi-
cio et Actis Cren. Plocen. sub Poena Bonis in Casu
Contraventionis circa Maonem faciend. publicandi
Solvant et realiter Enumerent. Quita Poena Septem
Marcar. Polon. Parti Circa Solutionem Summae sub
Rigore Eod. Solvenda Judicio suo Indulta. Quoad Indicatio-
nem. Nlium Valentini Francisci et Alterius Francisci
ac Catharinae Wirzbickich. Intuitu Summae Old Mar
Annam de Wirzbickie Rudkowska respicien. post
quam. Nlis Rudkowski Filius Extasse Constat, Ejusq fata suo in
Judicio non probant, proinde intuitu Ejusd. Summae Actionem
suprascriptis Judicen. seorsiva Juris via Judicium pcusto dit Da-
cti prsen. Vigore.

1 Joannes Sumowski Camerarius Terris Plocen.

Officium prsen. Cren. Capitl. Plocen. ad Oblatione G. Bernardi Turo-
wski Decrum Condle Infrascriptl. in Bonis Inferius Nominand. Offe
per Infraspecificatl. Officium Camerariatus ~~Expedit~~ Plato manuq
Ejusd. Gnosi Camerarij propria Subscriptl. reproducend. ad Acti
cand. Actesq. prsen. Ingrossand. Suscepit in Tenore sequen. Inse
ratis / Originale Ejusd. Decri Circa acta relictum

In Crd. Plocen. Fra Secunda post Im Nattis S. Joannis Bapti
stae proxima Scilicet Die Vigesima Sexta Mensis Junij
A. Dni 1775.

8 4
24
4 8
12 24
134
67
67

Judm praesens Trre Plocens Notariatus pro Trno Condnis ad Bna Umierzysz et Alia Fatis olim Mci Michaelis Szymakowski Dapiferi Ciechanens derelicta per Decretum Judij Trnis Plocens Fra 2da pt Jm Purificationis Gmanie Scilicet Die Sexta Mensis Februarij Anno praesenti Inter Mcos Theressiam de Weyssmi olim Mci Szawłowski Secundi olim Mci Michaelis Szymakowski Dapiferi Ciechanoviens Tertij ad praesens Voti Mci Francisci Ciemniewski Pincernae Kijoviae tum Ipsummet Maritum Mcum Ciemniewski ab Una et Mcos Ludovicum et Joannem ac Dorotheam Fratres et Sororem Szymakowskie Dapiferiae Ciechanoviae tum Mcos Zdziarski Rosciszewski Aliosq Creditores Substantiae Szymakovianae, pte ab altera in Raciaz latum Captato tempore praevia tempestiva avisatione praecedenda Conduci et Condescendere designatum et Ex Parte Mcor Ciemniewskich Requisitum Terminum ejus Condescensionis effectuandae in et pro Feria 2da pt Jm Visitaonis Gmanie in Anno praesenti proxime Ventura scilicet 4 3tia Julij imminens praefigit ac de Eodem Trno modo praemisso innotescit Partes Parituras cum Adcitatione subsequenda Quorum Interest itidem Comparendo In Quor fidem me Subscribo Dat in Przybowo 4 6ta Aprilis 1775to.

Franciscus Ciołkowski notarius Trnrs Plocens mpp

712

Officium Praesens Castrensis Capitis Plocensis ad oblationem G. Antonij Iwanicki Prorogationem infrascriptam in Termino Condescensionis in Bonis inferius nominandis per Judicium inferius specificatae agitatae factae manuque Ejusdem Judicij subscriptae reproducentis ad acticandae actis Praesentis ingrossandum suscepit in Tenore sequentis inseratur / Originale Ejusdem Prorogationis circa acta relictum

In Cro Plocensi Feria Quinta magna scilicet Die Decima Tertia mensis Aprilis Anno Domini 1775.

420

Actum in Fundo Bonorum Karsy Posessioni hereditariae Gsi Joannis Turowski Camerarij Trnis Vissogrodiensis subiectorum in Termino Condescensionis Partibus determinato Feria Quinta Post Festa Solennia Paschatis scilicet Die vigesima Mensis Aprilis proxima Anno Domini Millesimo, Septingentesimo, Septuagesimo, Quinto

Coram Mus Francisco Ignatio in Worowice Junosza Rosciszewski Judice Francisco Ciołkowski Notario Terrestribus Plocen Condescensorialibus Judicibus In Praesentia MM ac GG. Ignatij Wenda Pincernidae Bractaviensis, Adami Miłodroski Camerarij Trnis Plocen Laurentij Sokolnicki, Simonis Turowski Burgrabiorum Crone Plocen Simonis Rudowski, Joannis Niedroski Stanislai Miłodroski Antonij Wasniewski Casali et Andreae Turowskich ac aliorum plurimorum Nobilium ad actum Praesentem Congregatorum nec non Mnlis Rni Gnalis Providi Laurentij Synoradzki de Szasty Authentici et Jurati actum Praesens acclamantis et Eiusdem adstantis. Judicium Infrascriptum Condescensoriale ad requisitionem Partium utrarumque Insistendo Decretis Primo quidem de Actu ejus In Plonsko in Trnis Communibus Trribus Plocen Districtum Plonscensis simul et Raciązien Feria Secunda Post Dominicam Septuagesimae Proxima scilicet Die Trigesima Prima Mensis Januarij Anno proxime elapso Millesimo, Septingentesimo, Septuagesimo, Quarto.

AGAD WARSZAWA

714

Inter Gsum Joannem Turowski Camerarium Trrem Vissogrodiens actt et Citatum ab una, et MM Caietanum Ostaszewski Judicia Crens Zaerocimens Rosaliam et Gsi Joannem Stokwinski Contem Relictam Viduam ac Mariannam Virginem Innuptam Karskie Citatas et Actrices atq M. Hedvigim Karska et Mci Jacobi Ostaszewski Judicis Crens Zaerocimens Relictam Contem Viduam tum Gsos Paulum Petrum et Helenam Virginem Innuptam Ostaszewskie tum Gsum Michaelem Stokwinski Citatt Parte ab altera nec non Mci Joannem Zaknowski et Rosaliam de Krasinskie Invicem Conjuges Dapiferos Ciechanoviens Gsum Petrum Karski Mcum Martinum Czarnowski Pincernam Drohiciens Citatos a tertia et alios prolato, Ex Eodemq Decreto subsecutae Limitationi in Fundo Bonor Karsy Feria Quinta in Crno Festi Sanctorum Petri et Pauli Apostolor scilicet Die Trigesima Mensis Junij Anno Eodem et inter Partes Easdem Actis Crens Plocens Sabbo ante Fm Assumptionis in Coelum Gloriosissimae Virginis Mariae Proximo scilicet Die Decima Tertia Mensis Augusti Anno Eodem oblatae ob subsecuta vero Fata et Gnosi Pauli Ostaszewski tam Decreto superius de actu exarato quam Limitatione non effectuatis; altero de actu ejus Feria Secunda Post Festum Sanctae Hedvigis Viduae Electae DEI proxima scilicet Die Decima Septima Mensis Octobris Anno Eodem et Ibidem Judicij sui Inter Partes Easdem prolato mediante quo Decreto ultimario ut Idem Judm in Fundum Bonorum Karsy Duorum ubi tres unius ubi duo mutuo Partium

sumptu

sumptu Condescensurum, ante omnia Comportationem
Documentorum praevia Comprobatione Juratoria inpungat, qui
bus Comportatis, Negotium Successorum et Gi Gabrielis Osta
szewski prius introductum cognoscat, resolvat, Dubia quae
vis discutiat, Juramenta excipiat, Inquisitiones expediat
legalitatem Transactionum cognoscat, resolvat, approbet vel
Casset, evictiones Consideret, et easdem ad quem competierit
regulet, Solutionem Summarum cui quantum et a quo pro
venerit, decernat, Indictiones resolvat, Decrum antenus
Intoto exequatur, rigores adnectat, satisfactionem omni
modo cui et a quo competierit praestandam demandet
Partesq in omnibus et singulis Praetensionibus nihil inta-
ctum et Irresolutum relinquendo finaliter decidat,
dispediet ac moderetur, Cujus Decisioni Partes parere
et acquiescere sub poena Banitionis super Parte Contrave
niente publicanda Debebunt et pro Eodem Trno Condescen
sionis Partes quos voluerint et negotium Poposcerit adcitent
adcitandi Comparere tenebuntur Latiore Praemissa in utrisq
Decretis edisserente pro die hodierna in Actu Contenta Con
descendendo, Jurisdictionem suam Officiosam praecustodita
Prius pace et securitate publica Actibus Juridicis debita et
Legibus Rni vallata Fundavit, et Partes ad Inscribendum Com
paritionem Mnli Acclamare Mandavit, Quibus acclamatis
et quidem Gro Joanne Turowski Camerario Trni Visogrodien
medietatis Villae Karsy haerede Actore personaliter Mca Hed
vigi de Karskie et Mu Jacobi Ostaszewski Judicis Crons

716

Zaerocimens Conte Relicta Vidua Citata per Mcum Caietanum Ostaszewski Judicidam Crens Zaerocimens Filium Gsis Petro Helena Antony Filio Catharina de Kowalewskie et Gsi Pauli Ostaszewski Conte Relicta Vidua Matre, Valentino, Simone, Victoria et Rosalia Filijs et Filiabus Ostaszewskich Citatis per Gsum Petrum Ostaszewski suo et Suprascriptorum Citatorum nomine personaliter. Gsis Rosalia et Gsi Joannis Stotwinski Conte Relicta vidua Marianna Virgine Innupta Sororibus inter se germanis Karskich et quidem Virgine in assistentia Gsi Petri Karski Citatis et Actricibus personaliter. Gsi Caietano Ostaszewski Judicij Crens Zaerocimensi Citto et Actore pltr. Gsi Petro Karski Citato pltr. Gsi Michaele Stotwinski adcitto per Gsum Joannem Niedroski ~~Rosaliam de Karskie Stotwinska Matrem~~ pltr. Mcis Joannem Zaknewski Dapiferum Ciechanoviensem et Rosaliam de Krasinskie Invicem Congibus adcittis per Gsum Dionisium Brudnicki, personaliter. Mcio Martino Czesnowski Pincerna Drohiciensi adcitto per Gsum Petrum Karski pltr. Comparentibus et suum Judicialiter Controvertentibus quarum Partium Controversijs exauditis Judicium sufficienti Compartione adinventa Partibus experiri mandat In experimento Insistendo Decio ultimario superius de acto exarato ex quo Praesens peragitur actus Condnis Judicium Decernit, Quatenus suprascriptae Partes ad praesens in Compartionem intrantes, et quidem Gsus Joannes Turowski Camerarius Tms Vissogrodiens Bonorum Karsy modernus haeres quo ad quaesitam Eorundem Bonorum Karsy haereditatem

Gsis Thoma Paulo, Rosalia Primi et Stanislai Kierski secundi in post voti Alberti Smoniewski Conte Relicta vidua, atque Alberto Cunegunda et Magdalena et Gsi Pauli Chyczewski cum et Catharina Karwowska procreatis Filio et Filiabus Indicens per G. Thomam Karwowski suo et suprascriptorum Indicens nno personaliter

et

et pro Eisdem Bonis exolutum pretium, demonstrantia
Jam autem Successores Karsciani ex Capite Ad Gsi Nico
lai Karski procedentes videlicet Mia Hedvigis Ad Mu Ja
cobi Ostaszewski Judicis Crone Zacrocimene Consors Relicta
Vidua seu potius Mius Caietanus Ostaszewski Judicida Cron
Zacrocimene nomine Matris suae etiam et ex Jure Cesso
Rosaliae Ad Gsi Stohwinski Consors itidem Relicta Vidua Marian
na Virgo in assistentia Gsi Petri Karski, quo ad demissam
hereditatem praefatorum Bonorum Karsy in rem suprafati Gsi
Joannis Turowski spectantia et titulum hereditatis praedicto
rum Bonorum evincentia Tum quoque Successores Ad Gsi Gabrie
lis Ostaszewski ex vi Decreti Remissionis ad Trnum
Praesentem Condnis de actu ejus Feria Secunda Post
Festum Purificationis Gloriosissimae Virginis Mariae
scilicet Die Sexta Mensis Februarij Anno Praesenti
Millesimo, Septingentesimo, Septuagesimo, Quinto
In Raciąż In Trnis Communibus Districtuum Raciążien
simul et Plonsensis Judicij sui inter Partes Easdem
Prolati scilicet Gsus Petrus Ostaszewski Ad Gsi Francisci Fili
us, Catharina de Kowalewskie Ad Gsi Pauli Ostaszewski
quondam ~~Pauli~~ Antonij Ostaszewski Filij Consors Relicta Vidua
nomine suorum Pupillorum Valentini, Simonis, Victoriae,
Rosaliae, Ostaszewskich cum Ad Marito suo Ltme procre
atorum seu potius Mius Caietanus Ostaszewski Judi
cida Crone Zacrocimene ab Eisdem Gsis tam Petro Osta
szewski Ad Francisci Filio, quam Derelicta Conte
Ad Pauli Ostaszewski et ejus Pupillis Juris quaesitor

718

quo ad Summam acsi Dnum Gabrielem Ostaszewski
respicientem, et post sterile Caput ejus in stirpem Dni
Vladislai Ostaszewski Successam evincentia praevia Com-
probatione Juratona Documenta Comportent et Eadem
sibi vicissim per Summarium Conscriptum praesens in Ter-
mino Condnis communicent idq in Instanti, et quoniam
in Satisfactionem Sententiae Judicij sui Suprascriptae Partes
prout supra exaratum est, Documenta Sumariatim Con-
scripta et per Partes ac Judicium subscripta sibi vicissim
comportarunt et eadem communicarunt, In qua Comporta-
tione Partes Praemissae non persistunt, quinimo sufficien-
tiorem ~~Comportationem~~ a se ipsis urgent, et exposcunt.
Proinde teneri tam Gsum Joannem Turowski Cameranum
Trrem Vissogrodiens Bonorum Karsy haeredem ex re quae-
sitae haereditatis, Successores vero Dni Gsi Nicolai Karski
ex re disvenditionis Eorundem Bonorum et a quovis Impedi-
mento cautae evictionis, Jam autem Successores Dni Gsi
Gabrielis Ostaszewski steriliter vita functi, seu potius Mum
Caietanum Ostaszewski Judicidam Crens Zaerocimens ab Eisdem
ex Jure quaesito Quo ad praetensam Summam Trium
Millium Quingentorum Florenorum Polonicalium acsi Successores
Ostaszevianos ex Capite Dni Vladislai Ostaszewski deri-
vantes respicientem sufficientius Comportare Documenta
idq Instantanee Judicium censet, Et quoniam loco sufficien-
tioris Comportationis Documentorum praelibatae Partes omnes
prout superius specificatum est ad Juramentum sese
trahunt, Proinde Admissibilibus Eisdem adinventis
additur Mnlis Praesens Judicio adstans In hanc Jura-
menti Rotham prout Documenta Omnia per Summariam

Praesens

Presenę in Trno Condnis conscripta et per Judm suum subscripta realiter comportarunt et sibi abinvicem Communicarunt et nihil pluris Documentorum Causam Presentem evincentium penes se habent et Detinuerunt, aut modo quovis in Prejudicium Pars Parti Celavit, nec etiam ad Presenę Actum de existentia Eorunę Si quae reperiri poterint notitiam habere possunt, Tandem Prelibata per Judm deprompta rothatam Gsus Joannes Turowski, quam Mcus Caietanus Ostaszewski Filius suo et Mcae Hedvigis de Karskie Ostaszewska Matris suae nne ac ex Jure quaesitoa Successoribus Ostaszevianis Gsus Petrus Ostaszewski suo et Gsae Catharinae de Kowalewskie et Gsi Pauli Ostaszewski Contis Relictae Viduae Matris et ejus Pupillorum nec non Helenae Ostaszewska et Gsi Pauli Ostaszewski Sororis germanae itiq nomine Rosalia de Karskie et Gsi Stolwinski Consors Relicta Vidua Marianna Karska Virgo Innupta in assistentia Petri Karski Juramentum Prestiterunt. Quo attento Juramento Partes Predictas ab ulteriori Comportatione Judm liberas facit et pronuntiat, Subsecuta itaq modo quo supra Comportatione Documentorum et Eorunę suspensa ad presens resolutione Judicium sententiat. Quatenus tam ex vi Decreti Remissionis ad presenę Trnum Condnis superius de actu exarati quam prescriptae regulae Judicij sui ultimarij Decri ex quo Presens peragitur Actus inter Partes quo supra probati Successores et Gsi Gabrielis Ostaszewski conę Successores Karscianos prius introducant negotium

suum

720

suum. Introductoq negotio teneri Successores olim Gsi Gabrielis Ostaszewski Successores Karscianos a quibus pretenditur Solutio Summae Trium Millium Quingentorum Florenorum Polonicalium docere de Competentia Actoratus idq ministranti Judm Censet, Et quoniam satisfaciendo Sententiae Judicij sui Suprascripti Successores Ostaszeviani, seu potius ab Eisdem M. Caietanus Ostaszewski Judicij Crenensis Zacrocimensis Testante Cessione Feria Sexta ante Fm Circumcisionis Christi Domini proxima Die scilicet Trigesima Mensis Decembris Anno proxime elapso 1774to. In Mlawa recognita Juris quaesitor tam repositione Genealogiae, quam et Documentis ejusq suffultae Judicio suo deducunt Ol G. Paulum Ostaszewski in Capite Genealogiae positum Gsos Gabrielem Ostaszewski cum Gnosa Marianna Rumocka nuptum steriliter Fatis decedentem Vladislaum Filios suos prolificasse, Eosq utrosq Fratres atq Gsum Michaelem steriliter vita functum ejusq Gsi Vladislai Ostaszewski fratrem germanum a suprafato Gsi Paulo Ostaszewski obloquentibusq quietationibusq authenticis binis de actu Earumq uno Sabbo post Dominicam Judica Quadragesimalem proximo Anno Domini 1692 tam per Gsum Adamum Ostaszewski Filium ol Joannis in rem Gsorum Pauli Parentis et Gabrielis Filij Ostaszewskich, quam e Converso a Gsis Paulo Parente Gabriele Filio suo et Gsorum Vladislai Michaelis Ostaszewskich Filiorum et Fratrum suorum nomine in rem Gnosorum Adami et Francisci Ostaszewskich ol Gsi Joannis Ostaszewski Filiorum Coram Actis Crenensibus Ciechanoviensibus recognitis processisse, Eunq G. Vladislaum Ostaszewski

olim

dem Gnosi Gabrielis Ostaszewski Fratrem germanum cum Gsa
Marianna Lawadzka Gsō Franciscum, Antonium, ed[ic]erentibus
tam Manifestatione de actu ejus Sabbo in vigilia Festi Nativi[tatis] San
cti Joannis Baptistae Anno Millesimo Septingentesimo Tertio
ex pti Compantione G. Adami Ostaszewski cum Successore
d. G. Wadislai Ostaszewski et Gsum Gabrielem Ostaszewski tan
quam praefatos Successor Tutorem et Patruum Coram Actis
Cmy Lwarę facta[m] sub relatione Actha Coram Actis Cmy Visso
grodzięe Feria Sexta ante Dominicam Septuagesimae proxime
Anno Domini Millesimo Septingentesimo Decimo Tertio per
Mutem Rni Gnalem Ttenestum Cristophor Kuczewski de Wy
szogrod Authum et Juratum recognita, pro Judicijs Ordinarijs
Gratibus Tribunalli Rni Lubowiensę, ex Instantia Gsi Franci
et Antonij Ostaszewskich Fratrum mtris germanor d. G. Wad
slai Ostaszewski cum d. G. Marianna Lawadzka procreatos
Filios cum Gsō Adamum Zettowski Judicem Loci et Notarium
Cmy Bobrowiensę acty Gsum Annam Zychlenska primi d. Gsi
Joannis Jaworski exspect Gsi Stanislai Bogayski Centon Leg
tenam ac ipsummet Maritum tum et alios respectu expulsio
nis de Bonis Medzenko et Summae Quinque Millium Flore
Polonicalli nonperesolutionis edita procreasse, a Gsō vero Fran
cisco d. Gabrielis Ostaszewski denuper vita functi Filiastro
uno Gsum Petrum Ostaszewski Filium et nepotem Mū Capi
tanei Ostaszewski ad presens womparentis modernum Judi
torem derivasse, ab altero vero Filiastro Gsō Antonio Ostasze
wski, superstitijste Gsi Francisci Ostaszewski Fratre germano, Gsm
Paulum Ostaszewski cum Gsō Catharina Kowalewska nuptum
Helenam Filium et Filiam descendisse praefatum Gsum Paulum
Ostaszewski cum suprafata Gsō Catherina Kowalewska, Valentinum
Simonem, Victoriam, Rosaliam tres filios et Duas Filias
procreasse, decedentibus vero Patris d. Gsi Pauli Ostaszewski

722

Mariti sui, eandem Gnam Cathannam de Kowalewskie Consortem Relictam Viduam suo et Pupillorum suorum nomine ex re habitae Fundum responsionis et Importatae Dotis cautaque exinde evictionis, tum et Gnum Petrum Ostaszewski suprafati Gn Pauli Ostaszewski episcopi Gnae Catharinae Kowalewski Mariti Fratrem Patruum olim vero G. Gabrielis Ostaszewski sterilitter vita functi ne potem obloquente Cessione superius de actu exarata Coram Actis In Mława subsecuta in rem M. Caietani Ostaszewski et Mci Jacobi Ostaszewski Vice Capitanei et Judicis Crenen Zaerocimenen Filium de Summa certa per et G. Mariannam de Rumockie quondam G. Andreae Kanki Brn Karsy haeredis Contem Relictam Viduam. et G. Gabrieli Ostaszewski modernorum comparentium Gnorum Ostaszewskich ex ~~Capite~~ stirpe et Gn Vladislai Ostaszewski procedentium avo et proavo, in viduali statu Coram Actis Civilibus Brodnicen Die Nona Mensis Novembris Anno Millesimo, Septingentesimo, Primo in Bonis Villae Karsy Inscripta, Eadem Inscriptione Primo actis Crenen Varsavien Fa sexta Post ~~Fm Sancti Michaelis Archangeli~~ Dominicam Misericordiae Anno Sequenti Millesimo, Septingentesimo, Secundo, Deinde actis Crenen Plocen Fa Sexta Post Fm Sancti Michaelis Archangeli Anno Millesimo, Septingentesimo, vigesimo Octavo oblatuata, ex praestita satisfactione et episcopi apud G. Benedictum Ostaszewski in Bonis Mdzewko propter Successores et G. Pauli Ostaszewski et G. Catharinae Kowalewska Conjugum subsecuta locatione, per G. vero Petrum Ostaszewski Patruum et Fratrem germanum Manualiter levata Cessionem recognovisse. Proinde stirpem et G. Vladislai Ostaszewski pro Successoribus et G. Gabrieli Ostaszewski

sterilitter

steriliter vita functi ~~pro~~ legitimis ~~Successoribus~~ agnitis
et ab Eisq M. Caietano Ostaszewski Judiciis Crone Zaeroi
mene ex Jure quaesito pro Competenti Actore adinvento
Partibus in negotio Principali respondere mandat. In res
ponsione teneri Eunq M. Caietanum Ostaszewski modernum
Juris quaesitorem Successores Karscianos docere de competen
tia Actionis Intuitu praetensae solutionis Summae Trium
Millium Quingentorum Florenorum Polt per Ad Gsam Mariannam de
Rumockie quondam Gsi Andreae Karski Bonorum Karsy haeredis
Contem Relictam Viduam Ad Gsi Gabrieli Ostaszewski
futuro Marito suo Inscriptae Judicium censet. Licet quidem
Judicio suo M. Caietanus Ostaszewski Juris quaesitor, Documen
tis deducit et probat. Primo Contractu Nuptiali de data ejus
die 26 Martij Anno Millesimo Sexcentesimo Septua
gesimo, Nono in Bonis Sadłowo Inter Gsam Sophiam de
Rokitnickie Ad G. Alberti Rumocki Contem Relictam viduam
Matrem, tum Gsos Joannem et Nicolaum Rumockie ~~Mai~~
Fratres germanos, Filios, ab una et G. Andream Karski Ad Stani
slai Karski Filium Parte ab altera Conscripta Summam
6 Duorum Millium Currentis monetae in vim Dotis praefato
Ad G. Andreae Karski post G. Mariannam Rumocka assi
gnasse, Eunq Gsum Andream Karski non expectata Leva
tione Summae suprascriptae ad enumerandum pro Festo
Sancti Joannis Baptistae in Anno Eodem Millesimo Sex
centesimo Septuagesimo Nono assignatae, Coram Actis
Crone Plocen Fa Tertia Post Dominicam Misericordiae Anno
Eodem summam Quatuor Millium Florenorum Polonicalium
Gsae Mariannae Rumocka Contis suae Ltmae modo simplicis

debite Inscripsisse, stantey Connubio cum olim Gsa Marianna
Rumocka Gsōs Nicolaum, Joannem, Stanislaum, Evam, Agnethem
tres Filios et binas Filias prolificasse, Decedentibus vero Fatis
suis Eanq Gsam Mariannam Rumocka N. G. Andreae Karski
Contem Relictam Viduam habita suprafata numerosa prole
cum Priori Marito suo obloquente Inscriptione Officiosa Co
ram Actis Civilibus Brodnicens Die Nona Mensis Novem-
bris Anno Millesimo, Septingentesimo, Primo, Summam
Trium Millium Quingentorum Florenorum Poll. G. Gabrieli Ostaszewski
Futuro suo Marito In Bonis Kursy Inscripsisse Eanq Inscri
ptionem Sequenti Anno Feria Sexta Post Dominicam Mise
ricordiae Millesimo, Septingentesimo, Secundo ad Acta
Crenae Varsaviensis modo oblatae porrexisse et Eanq denuo
Actis Crenae Plocensis sub Actu Feriae Sextae post Festum Sancti Mi
chaelis Archangeli Anno Millesimo, Septingentesimo,
vigesimo Sexto ad oblationem G. Gabrielis Ostaszewski
Post Fata Contis suae
porrectum fuisse. Insuper Testamento ultimae Dispositionis
episcopi N. G. Mariannae de Rumocki Ostaszewska sine spe
cificatione Diei Anno tamen ~~[illegible]~~ alio haractere adscri
pto Actis eisq Crenae Plocensis et sub actu Eiusq oblatuato
praemissam Inscriptionem corroborasse. Post Fatum episcopi
Gsae Ostaszewska N. G. Gabrielem Ostaszewski Contem suam
praeviventem Maōne Feria Tertia Post Dcam Sexagesi
mae Anno Millesimo, Septingentesimo, Decimo, In Ra
ciąż ob auram Pestiferam in Civitate Plocensi grassantem
unq Gsōs Nicolaum Joannem Stanislaum Evam et Agne
them Karskie facta de dispersione rerum Mantalium

altedulam

altedictam Gsam Rumocka Contem suam stante suo
Connubio acsi peracta incusasse, In Eadem Maone Rege
strum Jam Juramento comprobatum, quod posteriori
tempore subsecutum fuerat specificasse illudq Regestrum
exinde suspitioni Cujusq obnoxium esse, eoq probante
Posteriori Actu scilicet Feria Sexta Post Cineres anno Eodem
et Coram actis Eisq in Racionem Praedictum G. Gabrielem Osta
szewski Regestrum rerum mobilium suarum per Contem acsi
dispersarum stante Connubio comprobasse et intuitu de Bonis
Karsy suprascripti G. Gabrielis Ostaszewski per Successores
Karscianos expulsionis ac pro solutione Summae suprascriptae
Trium Millium Quingentorum Florenorum Polonicalium tum et Bo
nificationis rerum mobilium regestro specificatarum
ad Officium Crenae Plocensis ut G. Andreae Karski et Gsae
Mariannae Rumocka Conjugum Successoribus Privignis vero
suis sub actu Feriae Secundae Post Festum Sanctae Agnethis
Virginis et Martyris Anno Millesimo, Septingentesimo,
vigesimo, Quarto Actionem Instituisse Ibidemq non prosecuta
Causa factis numeroris Querelis cum Successores Karscianos
Praemissum Actoratum suum testante relatione Feria Tertia
Post Festum Sanctae Hedvigis viduae Electae DEI Anno Eodem
et Coram actis Eisq per Mnlem Rni Gnalem Honestum
Alexium Jędrzejewicz de Płocko Authum et Juratum
cum Gsis Joannem, Stanislaum, et Nicolaum, Eoam Gsi
Alberti Kanowski, Agnethem G. Adami Kosiebrodzki Con
sortes Karskie pro Judicijs Tribunalis Rni Petricoviensis
edita intuitu praemissorum in praefato Tribunali Rni

726

Petricoviens. prosecutum fuisse, nullo tamen in Eisdem Judicijs Tribunalis exportato Decreto finalis Decisionis Causae ejusdem obstante recessu per Maiorem Curam Actis Crons. Plocens. Fa. Sexta Ante Fm. Sanctae Agnethis Virginis et Martyris Anno Millesimo, Septingentesimo, vigesimo Sexto per G. Gabrielem Ostaszewski factam ~~subsec~~ a prosecutione Causae ejusdem in Eisdem Judicijs Tribunalis Rni Petricoviens. promota subsecuto, Denuo suum Actoratum ad Officium Crons. Plocens. promotum extitisse et in Eodem Officio Crons. Plocens. Feria Secunda Post Fm. Visitationis Gloriosissimae Virginis Mariae Anno Eodem tam ad Actoratum G. Gabrielis Ostaszewski quam Successorum Karscianorum reatum Decretum Concessae Dilationis Inquisitionis exportasse, Inquisitiones vero suas tam in Causa facti attenta Provinciae de Actu epis. Fa. Quarta intra Octavas Festi Sacratissimi Corporis Christi Dni Anno Millesimo, Septingentesimo, Undecimo a M. Stanislao Rumocki Subjudice Trri et Judice Crons. Bobrovniceng. Terrae Dobrinens. tum et Successoribus Karscianis ante G. Gabrielem Ostaszewski intuitu accelerationis Fatorum N. G. Mariannae de Rumockie Primo Karska expert Ostaszewska praedicto G. Marito obiectae facta, quam Causa Juris respectu expulsionis de Bonis Karsy ac interceptionis rerum mobilium in Anno Millesimo, Septingentesimo vigesimo, Sexto expeditas demonstrasse et Easdem unam sigillatam alteram insigillatam suo in Judicio reposuisse ex quibus Inquisitionibus in ante eductis Decretum ultimarium in Eodem Officio Crons. Plocens. ad utrosque Actoratus tam G. Gabrielis Ostaszewski quam Successorum Karscianorum sub Actu Feriae

Secundae

Secundæ Pridie Festi Sanctæ Margarethæ Virginis et M.
Martyris Anno Millesimo, Septingentesimo, vigesimo
Octavo et quidem G. Gabrieli Ostaszewski quo ad obiectam
acceleratorem Fatorum Cõntis suæ, Jam autem Succõribus
Karscianis seu potius G. Nicolao Karski pro ut res mobiles
olim G. Gabrielis Ostaszewski non interceperunt utrisq Partibus
evadere injunxisse, ab Eoq Decro Solummet G. Gabrielem
Ostaszewski ad Judicia Tribunalis Rni Petricoviensis motionem
interposuisse, verum quoniam ex adverso Judicio suo Con
stat Succõres Karscianos Primo Summam suprascriptam Trium
Millium Quingentorum Florenorum Polon Inscriptione superius de actu
exarata per Dn G. Mariannam de Rumockie primo Dn Gsi
Andreæ Karski expost G. ~~Andreæ Ostaszewski Karski~~ Gabrielis Ostaszewski Contem
ex Summa Originali Quatuor Millium Florenorum Polon prove
nienti, nulla tuatione Summæ Intercisæ Nuptiali assi
gnatæ Solidatam habita numerosa prole in Primo Matri
monij Thoro procreata ab alienatione inscriptam deduxisse,
resq mobiles Karscianas G. Rumocka expost Ostaszewska
Matrem previventem circa Inita secunda Matrimonij vota
ad G. Gabrielem Ostaszewski Maritum suum importasse
stantesq Connubio ex prærogativa Maritali Easq Commo
do suo applicasse ex reg prævictionis Cõntis suæ res præfatas
mobiles tam Paternales Karscianas quam Maternales Ru
moccianas apud se retinuisse, Insuper testante Protestatione
ex parte M. Stanislai Rumocki Subjudicis Trns et Judicis
Crnæ Bobrovniensis Terræ Dobrinensis ac Gsorum Joannis Karski
olim G. Andreæ Karski cum Dn G. Marianna Rumocka pro
creati Filij suo et Gsorum Nicolai et Stanislai Evæ Agnethis
Fratrum et Sororum germanorum Karskich nomine cum Gsi
Gabrielem Ostaszewski præjudicio sum Maritum respectu

voluntariae per nimiam cruentam securi et baculo gran
di concussionem e vivis sublationis Fatorum accelerationis Facta
querulatos esse et a praemissis obiectis circa superius de actu
exaratum Decretum, lectis Inquisitionibus inter Partes Prae
missas prolatum in expurgationem de Innocentia sui ab Obie
ctis evasionem sententiatam explere renuisse Quinimo ab
Eadem sententia Officij Crenae Plocensis motionem ad Judicii Tribunalis
Rmi Petricoviensis Solummodo Gsum Gabrielem Ostaszewski Inter
posuisse hosque utrosque Actoratus tam ex parte Gsi Gabrielis
Ostaszewski quam Successorum Karscianorum ulterius non continuas
se, quinimo tanto temporis spatio silentio praetermisisse
non nisi modo primum M. Caietanum Ostaszewski ex Ju
re quaesito a Successoribus Ostaszevianis motivo acquisitae
haereditatis Bonorum Karsy per G. Joannem Turowski Came
rarium Terrestrem Vissogrodiensem et per Eundem ex re habitae
evictionis apud Successores Karscianos pro evictione formati
Actoratus ad Judicium Trre Plocensis pro Solutione Summae Su
praescriptae Trium Millium Quingentorum Florenorum Polo Successori
bus Karscianis Bonorum Karsy antecessoribus haeredissas Conven
tum esse, processum per Dnum G. Gabrielem Ostaszewski Inhoa
tum et non finitum resuscitasse Proinde Judicium attentis
pro et Conc Supraseris Documentis evasionem impinctam
et per G. Dnum Gabrielem Ostaszewski non expletam, quinimo ab
Eadem motione Interposita processuque ulteriori non continuato
et ab obiectis plene non subsecuta emendatione per Succes
sores vero Karscianos a ribus mobilibus Ostaszevianis utrum
interceptae fuerunt eliberatione non demonstrata de prae
missis autem omnibus Inquisitione Praesens educenda
ob tantum Intervallum temporis spatium de factis supraseris Officiosis
Actibus specificatis memoria Testium ullatenus comprehendere

Impossibile
Robert

~~potest~~ impossibili inscriptione suprascripta licet obiecto viciata
tamen Maiore de nullitate a Successoribus Karsianis facta non
subsecuta Eadem Inscriptione nonnisi restricta et quidem in acqui
sitionem Juris cessionarij et bonificationem rerum mobilium
Ostaszevianarum regestro per olim Gsum Gabrielem Ostaszewski
comprobato et porrecto specificatarum Summam Mille Octingen
torum Florenorum Poll ex Summa Originali Trium Millium Quin
gentorum Florenorum Poll Originaliter per olim Gsam Mariannam de
Rumochie olim Gsi Andreae Karski Centum Relictam viduam Gso
Gabrieli Ostaszewski Futuro Marito Inscripta M. Caietano
Ostaszewski Judicii Crnensis Zaerocimensis vi Juris Quaesiti Ceden
dam competere debere Judicium arbitratur Religuum vero Sum
mae ex praefata Inscriptione apparens uti ab alienatione
non respiciendo Successores suos in primo Thoro procreatos
de Materna substantia subsecuta et in rem futuri Mariti recogni
ta cohabitatione noncongrua obiecta viciata Successoribus
Solismet olim G. Nicolai Karski uti per Eundem Gsum Nicola
um Karski injuriam Matris suae ab olim G. Gabriele Osta
szewski secundario Marito passam /. prout altedicta Provinciae
obicitur. /. vindicantem servire debere Judicium declarat
Quoniam vero in evictionem demissae haereditatis Bonorum Karsiorum
per Successores Karsianas ex Capite olim G. Nicolai Karski proce
dentes Gso Joanni Turowski Camerario Trri Vissogrodiensis
prout Officiose Trres transactiones obloquuntur ab Onere sa
penus resoluto per Successores Ostaszevianos praetenso Summa
Trium Millium Septingentorum Tynensis mediante Scripto de data
ejus Die Decima Nona Novembris Anno Millesimo Septin
gentesimo Sexagesimo Tertio per M. Rosaliam de Krasin
skie Szabłowska ad praesens M. Joannis Zakrzewski Dapifer

730

Ciechanoviensis Contem in viduali statu protunc ab olim
Gio Joanne Karski modernarum evictricum Fratre germano ex
pendenda provisione a quolibet Centum per Sex Tynę acco
modata esse deducitur, et Eiusdem evictioni suprascriptae obnoxia
palpatur officiosoque arresto de actu epis Fa Sexta Post Trium
Visitationis Gloriosissimae Virginis Mariae scilicet Die Quinta
Mensis Julij Anno Millesimo Septingentesimo, Septuage
simo Primo coram Actis Crimen Plocensis per Mnlem Rm Gnalem
Providum Paulum Gniazdowski de Turowko Authum et Juratum
in praesentia Mlblm Caietani et Antonij Goszczynskie recognita
ad requisitionem Suprafati G. Joannis Turowski Camerarij Ter
restris Visogrodiensis Bonorum Karsy moderni haeredis uti jam
post exolutum pretium suprascriptis Successoribus Karscianis
Innodata esse probatur. Proinde Judm Sententiat Quatenus
Suprascriptam Summam ad Scriptum manuale accomodatam
Jure naturae post sterilia Capita tam Ot G. Joannis Karski Pa
rentis quam G. Theclae Filiae epis in minorennitate
decedentis Post quorum Fata Substantia per Successores Kar
scianas mediante Decreto Tribunalli recuperata extitit, ~~respi~~
~~cientem~~ easque respicientem Insistendo Scripto superius de
Data et Anno exarato manu propria tam Mcae Rozaliae de Krasin
skie Szabłowska protunc in viduali statu ~~subscripta~~ quam
manu Mci Ignatij Junosza Rościszewski Judicis Trnis Plocen
prout in Judicio reproducto subscripto Mci Zakrzewscy Da
piferi Ciechanoviensis moderni Coniges seu potius Mca Rosa
lia de Krasinskie Primo Szabłowska ex post Zakrzewska
aut epis Mantur ex praerogativa Mantali Summam alte
dictam Trium Millium Septingentorum Tynę in Anno Mille
simo, Septingentesimo, Sexagesimo, Tertio accomodatam

accomadatam, quemlibet Tynę Triginta Octo Assibus nume
rando efficientem Summam in Florenę Polonicall Quatuor Millium
Sexcentorum Octuaginta Quinque Florenę grossor. viginti Poll.
et ab Eadę Summa Originali ab actu Scripti ad Annum scilicet
Praesenę 1775 vigiliamq Sancti Joannis Baptistae Provisio
nem pro Anni Duodecem non obstante per Sex a Centum juxta
obloquentiam Scripti Nonnisi per Quinque Summam Pro
visionalem Duorum Millium Octingentorum Undecem Floren
et grossorum Duodecem Polonicall Eandę Summam Originalem
cum Provisionali simul coagulando efficientem Septem Millium
Quadringentorum Nonaginta Septem Florenę et grossorum Duorum
Polonicall ex qua Summa Successoribus Karscianis juxta superiq
exaratum Scriptum cum Provisione debita Jdę Suprascripti
MM. Zakrzewscy Primo Mfico Caietano ~~[illegible]~~ Ostaszewski
Judicię Crenę Zaerocimenę ex Jure quaesito a Successoribus N. Gsi
Gabrielis Ostaszewski Summam Mille Octingentorum Florenę
Polonicall Jam autem Successoribus N. G. Alberti Karwowski cum
Gsa Eva Karska procreatis videlicet Thomae ~~Karwowski~~ Rosa
liae G. N. Alberti Smoniewski Conti Relictae viduae atq Paulo
et Catharinae ~~[illegible]~~ G. Pauli Chyrzewski Conti Successoribus Karwowskim virtute
Complanationis sub tractu Praesenę Condnis Conscriptae Sum
mam Ducentorum Florenę Poll detruncatisq Summis suprascri
binis efficientem Summam Duorum Millium Florenę Polonicall
ex Summa Originali cum Provisionali mente Scripti accre
ta et Juncta Septem Millium Quadringentorum Nonaginta
Septem Florenę et grossorum Duorum Poll Superrestantem
Summam Quinque Millium Quadringentorum Nonaginta
Septem et grossorum Duorum Successoribus Karscianis ex
Capite N. G. Nicolai Karski Parentis G. autem Joannis Karski

113

Filij steriliter vita functi videlicet Gsae Rosaliae de Karskie
Stokwinska Conti Relictae Viduae Mariannae Karska Vir
gini Innuptae Sororibus et Filiabus Mu Caietano Ostasze
wski Judicij Crenz Zaerocimenz et M. Jacobi Ostaszewski Judi
cis Crenz Zaerocimenz cum M. Hedvigi Karska procreato
Filio Sororno et Nepoti ex re Cessionis de Actu ejus Feria
Secunda In vigilia Festi Nattis Christi Domini nempe
Die vigesima quarta Mensis Decembris Anno 1770
a M. Hedvigi de Karskie Ostaszewska Matre sua sibi re
cognitae Cuilibet Capiti Eorum Suprascriptam Summam
Quinque Millium Quadringentorum Nonaginta Septem Flo
renz grossorum Ducorum Polt ab onere Ostaszeviano evictio
nali et Karwosciano superrestantem in trinas Classes
exdividendo per Summam seu Summam Distinctim Mille
Octingentorum Triginta Ducorum Florenz grossorum Decem
Solidorum Ducorum Polonicalt in et pro vigilia Festi Nattis
Sancti Joannis Baptistae In Anno Praesenz ventura Coram
Actis Crenz Plorenz sub poena Banctionis Circa Manifestatu
rum faciendam Publicanz Praevia in rem Persolventis
Recognoscenda Transfusione et cui Competerint Levandae Sum
mae ~~Provisa Securitate~~ si indigerit locationi provisa securita
te Suprafatis Successoribus Karscianis et in evictionem
haereditatis Bonorum Karsy Solvant et realiter enumerare
Luita poena Septem Marcarum Polt Parti In Trno Suprascripto
Solutionis praefixo et sub rigore Eorz Solvenda Quo interest
Quaesitam haereditatem Bonorum Karsy per G. Joannem
Turowski a Successricibus et Gsi ~~Joannis~~ Nicolai Karski post sterile
X Caput et G. Joannis Karski Fratris germanici et Gsae Theclae
Karska altedicti et G. Joannis Karski Filiae in minorennitate
steriliter vita functae Capita Gsarum Hedvigis et M. Jacobi Osta

szewski

Jacobi Ostaszewski Judicis Crone Zacrocimen Rosaliae et G. Joannis
Stokwinski Contis Relictae viduae Mariannae virginis Innuptae
Karskich respicientem et ex Eaq Dotes ~~respicientes~~ non levatas
demonstrantia non tantum per Decrum Trre Ciechanovien Con
descensoriale mente Decri Tribunalis Rni Petricovien prolatum
sed etiam per disvenditionem a Praefatis MM. Karskie et Gsi
Joannis Karski steriliter vita functi Sororibus germanis Trans
sactionibus perpetuitatis ~~[illegible]~~ moderno heredi
jus Successivum in Sorores ~~et Amittas~~ ~~per~~ a Sororibus admissum
et evictione Maternalium et Amittarum actuum ex Eisq Partici
patione solidatum demonstantem. Quoniam Judicio suo suffi
cienter probatum est tam Contractu Resignatorio de Data
ejus Die vigesima Nona Junij in Bonis Golętkowo Anno
Millesimo, Septingentesimo, Septuagesimo Inter Gsas Hedvi
gim et G. Jacobi Ostaszewski Judicis Crone Zacrocimen
Rosaliam et G. Joannis Stokwinski Contes Relictas viduas
atq G. Mariannam Virginem Innuptam Karskie et Gnri
Nicolai Karski Filias, et Gnri vero Joannis Karski Sorores
germanas ab una et G. Joannem Turowski Camerarium
Trrem Vissogrodien Parte ab altera manibus propriis Con
trahentium subscripto et Conscripto Actisq Crone Ciechano
vien Sabbo in vigilia Festi Visitationis Gloriosissimae Vir
ginis Mariae Anno Eoq per Partes Contrahentes roborato ad Acta
Crone Plocen sub Actu Fae Quintae Post Fm Sancti Martini
Pontificis scilicet Die Decima quinta Mensis Novembris
Anno Eoq modo oblatae porrecto pro Summa viginti unius
unius Millium Quingentorum Florenorum Polonicalium Prae
fatas Successrices Karscianas Gso Joanni Turowski Jure
hereditario disvendidisse, quam etiam et ipsam et Resi

gnationem

resignatione sub uno Eodemq Actu quo et Contractus resigna
torij roboratio a Successoribus Karscianis in rem Eiusd
Gsi Joannis Turowski Camerarij Tnis Vissogrodiensis tum quie
tatione de pretio simultanee recognita Praefatum G. Joan
nem Turowski Jure perpetuo acquisivisse ~~et Inde Bona~~
~~Karsy~~ Resignationem Eandem ad Acta Crnae Plocensis Fa Quinta
Post Fm Sancti Martini Pontificis scilicet Die 15 Mensis No
vembris Anno Eodem modo oblatae porrexisse in Eandem
Bona Karsy Jure hereditario quaesita testante recognitio
ne Mnlis Providi Michaelis Dzigda de Niedarzyn Au
thentici et Jurati Coram Actis Eisd Crnae Plocensis Feria
Quinta Post Fm Visitationis Gloriosissimae Virginis Ma
riae Anno Eodem Intromissum esse, rehabitaq supra
scripta Possessione Bonorum Onera Contractu resignato
rio ad deportandum a Jurisdatricibus sibi praecomis
sa deportasse ultraq Eadem Onera deportata residuita
tis pretij Primo Mae Hedvigi de Karskie Ostaszewska
circa initas Transactiones Summam Trecentorum Quatu
or Florenorum Poll pro tunc Relictae viduae ad manus
Jam autem M. Caietano Ostaszewski Filio virtute Ces
sionis Summam Quingentorum Florenorum Poll, tum alteram
similem Summam Quingentorum Florenorum Poll circa se
Juris quaesitorem offerre exolvendam et scorsivo Do
cumento assecuratam reliquisse efficientem Summam pro Ca
pite Gsae Hedvigis de Karskie Ostaszewska Mille
Trecentorum Quatuor Florenorum Polonicalium G. vero Rosaliae
de Karskie Stotwincka alteri Sorori germanae sim

ten

similem Summam ad proportionem superius Summae Mille Trecentorum Quatuor Florenorum Polon. uti in viduali Statu manualiter levatam, deinde Gsae Mariannae Karska Virgini Innuptae Summam Mille Trecentorum quatuor Florenorum Polon. in Bonis Brzechowo locatam de manibus suprascriptorum Gsi Joannis Turowski Suprascriptas Successrices levasse, exindeque resolvendo Suspensionem superius tactam Eodem G. Joanne Turowski Camerario Terrestri Vissogrodiensi haereditatis Bonorum Karsy Juris quaesitore ~~[illegible]~~ indubitato haerede ~~[illegible]~~ Summas Suprascriptas haeredissis ut pote Successricibus Karscianis per Eundem Gm Joannem Turowski exolutas attenta resolutione in Summa apud MM. Zaknewskie haerenti modo quo supra subsecuta Easque Summas ex pretio Bonorum Karsy provenientes per Jurisdictiones vero perceptas a Processu et evictione ejusdem Gsi Joannis Turowski Contractu Resignatorio praecustodita Judicium exvinculandas habere vult et declarat cuilibetque Successrici de restanti pretio iuxta status Earum participandas Judicium admittit, Quantum vero spectat Praetensionem M. Michaelis Bonkowski Tribuni Plocensis intuitu litis expensarum tuendo suprascriptam haereditatem Bonorum Karsy contractu Resignatorio Cautam siquidem ex Scripto manuali de data ejus Die 30 Junij Anno 1770 ab Eodem M. Michaele Bonkowski protune Tribuno Plocensi in rem Gsi Joannis Turowski quietatorie de Praetensionibus ad Bona Karsy dato Eundem M. Bonkowski per G. Joannem Turowski pacificatum esse Constat. Proinde Eundem Mum Bonkowski attenta Suprascripta manuali Quietatione in rem Gsi Turowski modemi Bonorum Karsy haeredis data

Quo ad interesse oneris Ostaszeciani regulata.

data, ab Impetitione quavis tam Successionum Kar
scianarum quam etiam et Gsi Joannis Turowski Juris quae
sitoris liberum facit et pronuntiat. Quantum vero spe
ctat Secursivam praetensionem Gsae Mariannae Karska
Amittae Virginis Innuptae ad praesens in assistentia Gsi
Petri Karski agentis, nec non Gsae Rosaliae de Karskie
Stokwinska itidem Amittae germanae intuitu Summae Duorum
Millium Septingentorum Tymphonum per Ill. G. Joannem
Karski Gso Simoni Suminski accomodatae et in Bonis
Głodowo Inscriptione Officiosa assecuratae, quoniam ex
Comportatis Documentis Judicio suo deductum est M.
Caietanum Ostaszewski Judicidam Crenensem Lacrimensem
in Fundamento Cessionum binarum Primae quidem
113 a Gsa Hedvigi de Karskie Ostaszewska sub actu Feriae
Secundae in vigilia Festi Nattis Christi Domini
nempe Die vigesima quarta Mensis Decembris An
no Millesimo, Septingentesimo, Septuagesimo
Coram Actis Crenensibus Ciechanoviensibus in rem ejusdem
M. Caietani Ostaszewski Filij sui Alterius a Gnosa
Rosalia de Karskie Ill. Gnosi Joannis Stokwinski Con
sorte Relictae Viduae Amittae germanae ~~alterius~~
~~Cessionis~~ Coram Actis Civilibus Lautemberiensibus
Feria Secunda Post Dominicam Exaudi proxima die
Decima tertia Mensis Maij Anno Millesimo Septingente

simo

Septingentesimo Septuagesimo Primo in rem eiusdem
Suprascripti M. Ostaszewski recognitam nec non a tertio
Capite videlicet Gnosa Marianna Karska virgine Innu
pta in assia Gnosi Thomae Karwowski in virtute Scripti
Certi sub tractu Praesens Condescensionis Dati cuius tenor
sequitur talis. Janizey na podpisie wyrazona zeznaię
tym skryptem moim który za Authentyczny miec chcę
Iż Ja porcyi moiey z Summy Dwoch Tysięcy Siedmio
set Tynfow przez WJPana Szymana Suminskiego Stol
nikiewicza Dobrzenskiego od niegdy JW. WJPana Karskiego
Stolnika Halickiego bezpotomnie z tego swiata zeszłego
Brata mego rodzonego zaciągnioney y Xięgami Authenty
cznemi zapisaney pochodzącey Prawem naturalney
Sukcessyi na mnie okrom Siostr moich rodzonych
to iest WWJPP. Ostaszewskiey y Stołwinskiey spadłey
WJPanu Kaietanowi Ostaszewskiemu Sędziowi Grodzkie
mu Zakroczymskiemu Siostrzeńcowi swemu ninieyszym
skryptem ustępuię, y nic sobie tey Porcyi nie
zostawuię, owszem Cessyą przez tegoż WJPana Osta
szewskiego Siostrzeńca mego na Osobę WJPana Gabriela
Karwosieckiego Łowczego Rawiczkiego zataiwszy mnie
y opuściwszy naturalną Sukcessorkę na zupełną
Summę na Fundamencie Cessyi od WWJPP. Ostaszewskiey
Matki y Stołwinskiey Ciotki sobie służących przed.

przed Xięgami Grodzkiemi Bobrownickiemi zeznaną
approbuię. Na co się dla lepszey wagi y walone ręką moią
podpisuię. Działo się w Karsach sub tractu Condescensionis
agitandæ Die vigesima Aprilis Anno Domini Millesimo
Septingentesimo, Septuagesimo, Quinto Marianna Karska
ręką trzymaną. Tomasz Karwowski Jako Assystent ręką trzy-
maną. Pro summa suprascripta Duorum Millium Septingento-
rum Tymphonę in Bonis Głodowo hærenti per Gsum Simo-
nem Suminski assecurata Mco Gabrieli Karwosiecki Venato-
ri Rawąziensi Cessionem Coram Actis Crnę Bobrowniczę
recognovisse et Eandem Cessionem per Mcam Mariannam
Karska Virginem Innuptam scripto Superius de Tenore in
Præsens Decrum inserto approbasse, Proinde eiq Cessioni
per Mcum Caietanum Ostaszewski in rem Mci Gabrielis
Karwosiecki Venatoris Rawąziensis recognitæ cassatis quibus-
vis Manifestationibus ac reversis Manualibus standum
Eiq Judm per omnia adinvenit, Scriptumq Cessionarium
in Præsens Decrum ingrossatum in toto approbat et
rathificat. Quantum vero spectat Indictionem Gsorum Thomæ Pau-
li et Rosaliæ Primi et G. Stanislai Kierski Secundi vero et G. Alberti
Smoniewski Consortis Relictæ viduæ Fratris et Sororis inter
se germanorum cum olim G. Eva Karska quondam Andreæ
Karski et Mariannæ Rumocka Conjugum Filiæ procreatorum
Karwowskich nec non Successorum et G. Catharinæ Karwowskiej

cum

cum Ill. Gnoso Paulo Chyczewski progenitor. eorum Successo
res Karscianos promotam intuitu melioratiōnis Dotis praeten
sae ex Bonis Paternis et Maternis quoniam suprascripti Succes
sores Karsciani cum Successoribus Karwoscianis ex Capite Ill. Gnae
Evae Karska procedentibus Intuitu ejusdem meliorationis Dotis
Complanationem sub tractu Praesentis Condnis inierunt, ma
nibus proprijs subscripserunt et Eanae Judicio tam ad appro
bandum quam eandem In Praesens Decretum Ingrossandum Judicio
suo porrexerunt. Proinde Judm Eandem Complanationem in to
to legalem esse habere vult et Eandem approbat et affecta
tioni Eorundem Annuendo ad Inserendum suscipit cujus tenor
talis. Między Jchmć Pany Tomaszem y Rozalią Pierwszego nie
gdy Jmci Pana Stanisława Kierskiego powtornego zas Małżeń
stwa niegdy Jmci Pana Woyciecha Smoniewskiego Pozostałą
Małżonką wdową bratem y Siotrą miedzy sobą rodzonemi
Karwoskiemi niegdy Jmci Pana Woyciecha Karwowskiego z niegdy
Jmć Panią Ewą Karską niegdy Jchmć Panstwa Andrzeja Karskie
go y Maryanny Rumockiey Małżonkow Corką spłodzonemi
Synem y Corką ktorzy swoim y Jchmć Panow Pawła Karwowskie
go brata swego rodzonego tudziesz Sukcessorow niegdy Jmci Pani
Katarzyny Karwowskiey Siostry swoiey niegdy Jmci Pana Pawła
Chyczewskiego Małżonki, to iest Woyciecha, Kunegundy y Magda
leny Panien Chyczewskich Siostrzencow swoich za ktorych
Pokoy ręczą y zapisuią się Jmieniem ziedney a WWJchm Panstwo
Rozalią niegdy Jmci Pana Jana Słotwinskiego Pozostałą Małżen
ką wdową Maryanną w Panienskim stanie będącą Karskiemi

niegdy Jmu Pana Mikołaja Karskiego niegdys Andrzeja Syna
Corkami Ciotkami, Kaietanem Ostaszewskim niegdy WJPana Ja
koba Ostaszewskiego Sędziego Grodzkiego Zakroczymskiego Synem
z WJmę Panią Jadwigą Karską spłodzonym Siostrzeńcem swoim
y teyże WJmę Pani Jadwigi z Karskich Ostaszewskiey Sędziny
Grodzkey Zakroczymskiey Siostry swoiey rodzoney względem
zas Siostrzenca Matki za ktorą Pokoy ręczą y zapisuią się albo
wiem WJPanna Karska w Assystencyi tak Siostry jako y Siostrzenca
swego Imieniem z drugiey strony stanęła pewna y w niczym wie
cznemi Czasy niewzruszona Komplanacyi w ten niżey opisany spo
sob iż Jchmę Sukcessorowie niegdy Jmu Pana Woyciecha Karwowskiego
y Ewy Karskiey Małżonkow to iest Jchmę Państwo Tomasz Karwo
wski y Rozalia z Karwowskich Ostatniego Małżeństwa Smoniewska
Wdowa brat y Siostra rodzeni teraznieysi Contrahentes wraz
Jmu Panem Pawłem Karwowskim bratem y Sukcessorami niegdy
Jmę Pani Katarzyny Karwowski, Jmu Pana Pawła Chyczewskiego
Siostrzeńcami Małżonki swemi maiąc Pretensyą do Sukcesso
row niegdy Jmu Pana Mikołaja Karskiego to iest do Jchmę Pań-
stwa Ostaszewskiey Sędziny Zakroczymskiey, Stotwinskiey
y Karskiey oraz WJPana Kaietana Ostaszewskiego Sędzica
z racyi nabycia Prawa od WJPani Matki swey w ninieyszą
Komplanacyą wchodzącego względem niezapłacenia reszty Po
sagu i Dobr Kars przez pomienionych Sukcessorow Swiętey Pa:
Jmu Pana Mikołaja Karskiego W. Jmu Panu Janowi Tumerskiemu

Komorn

Komornikowi Ziemskiemu Wyszogrodzkiemu Iure hereditario odprzedanych na głowę niegdy Jmć Pani Ewy z Karskich Karwowskiey teraznieyszych Kontrahentow Ichmć Panow Karwowski Matki należącego a na teraznieyszych Kontrahentow Sukcessorow Karwowskiego Prawem natury spadającego oco Jmć Pani Rozalia z Karwoskich Smoniewska Naturalna po Matce swoiey Sukcessorka swoim y Innych Sukcessorow Imieniem przed Xięgami Grodzkiemi Ciechanowskiemi we srodę przed Swiętym Swiętey Małgorzaty Panny y Męczenniczki to iest Dnia Jedenastego Czerwca Roku 1770 zaskarżenie uczyniła y wraz wszyscy Successorowie Karwosciani na Terminie Dzisieyszym Kondescensyi miedzy WJPanem Janem Turowski Komornikiem Ziemskiem Wiszogrodzkiem Dobr Pomienionych Kars Dziedzicem ziedney a Sukcessorami niegdy WJmć Pana Mikołaja Karskiego z drugiey tudzież Sukcessorami Gabriela Ostaszewskiego z trzeciey strony tu w karsach agitującey się Indykcyą zapisawszy Aktorat swoy formując zapłacenia reszty Posagu należącego sobie a Successoribus Karscianis żądaią y życzą Jednak że zaposrednictwem Przyiaciół Przytomnych niewchodząc w rozsądzenie Sprawy ktoraby mogła Przewłokę zapłacenia Dłuższego uczynić resztującego Posagu, oraz expensa Juridyczne sprawie stronom Przeto skracając Sobie Dalszego Procederu Prawnego Drogę z temisz W. Sukcessorami niegdy Jmć Pana Mikołaja Karskiego to iest WWJ Panstwem Ostaszewskiemi Matką y Synem Stokinską y Karską

742

za summę Dwieście Złotych Polskich in vim resztuiącego Po
sagu ex Capite Ewy z Karskich Karwowskiey Matki Swey nale
zącego ugadzaią się y tąż Samą Summą kontentuią się
Jchmć Sukcessores Zas Karsciani WW. JPanstwo Słotwinska Kar
ska y Ostaszewski Sędzic Zakroczymski Swoiem y WJ Pani
Ostaszewskiey Sędziny Zakroczymskiey Imieniem Pomienio
ną Summę Dwieście Złotych Polskich za rzecz sprawiedli
wą sądząc a Dobra Karsy których wiktorami Zostaią
ab hoc onere uwalniaiąc Przeniesionym Sukcessorom niegdy
Woyciecha Karwowskiego y Ewy Karskiey Małżonkow zapłacić
deklaruią, czyli raczey odebranie teyże summy Dwochset Złotych
z Summy u WW. JPP. Zakrzewskich Stolnikostwa Ciechanowskich
będącey sobie służącey y na Terminie Dzisieyszey Kondescensyi
do zapłacenia nakazać mianey wolne czynią y odebrać Pozwa
laią Przy ktorym odebraniu Summy ugodzoney, cioż Sukcesso
rowie Karwowskiego, Sukcessorom Mikołaia Karskiego y WW. Zakrz
wskich Stolnikow Ciechanowskich kwitować Authentycznie
tenebuntur, ktorą to Komplanacyą strony obiedwie ztrzymać y
ziścić w naymnieyszym Punkcie pod zakładem podobney summy
Dwochset Złotych przyrzekaią o ktory zakład y rzecz Samę
In Casu niedotrzymania Forum grodu lub Ziemstwa sobie naczna
czaią y dla tym lepszey wagi y waloru podpisuią się Działo
się w Karsach sub tractu Condescensionis agitatae Die vigesima
Aprilis Anno Domini 1775to Tomasz Karwowski ręką

trzymany

trzymaną swoim y drugich Imieniem, Rozalia z Karwoskich
Smoniewska swoim y innych Imieniem ręką trzymaną
Rozalia Słotwinska, Marianna Karska ręką trzymaną
Kaietan Ostaszewski manu propria. Paweł Zołtowski Re-
gent Ziemski Płocki uproszony Przyiaciel manu propria.
Piotr Karski Jako Przyiaciel Przytym będący manu propria
Ingrossata Eadem Suprascripta Complanatione quantum vero
spectat exinculationem Summarum G. Rosaliae Słotwinska de Karskie
Primae Octuaginta aureorum hungaricalium ad Scriptum manuale
Gnosi Michaeli Słotwinski alterius Itidem ad Scriptum ma-
nuale Summae Duorum Millium Florenorum Polonicalium, Mco Marti-
no de Obory Czosnowski Pincernae Drohiciensis accomodatarum
a Processu et detentione per Decretum Judicij sui de-
mandata per Eandem Gnam Rosalium de Karskie Sło-
twinska tam conc Gnum Joannem Turowski Camerarium
Trrem Vissogrodiensem quam suos Creditores videlicet Mcum
Czosnowski ac Gnum Michaelem Słotwinski Introductam
Quoniam Judicio suo tam ex Documentis quam superiori
resolutione Judicio suo Constat Suprascriptum Gnosum
Joannem Turowski per Successores Karscianos Summa In Bo-
nis Gora apud MM. Zakrzewskie haerenti et in bonificatione
Celati oneris modo quo supra Conversa exixisse Proinde Eadem
Summas anexu Decreti Judicij sui et Processus Ejusdem
Gnosi Joannis Turowski Camerarij Trrus Vissogrodiensis
Liberos facit ac pronuntiat. Nihilominus Judex decernit

Quatenus Suprascripti et quidem M. Martinus de Obory Czosno
wski Pincerna Drohiczensis insistendo Scripto manuali de da
ta ejus Die Prima Julij Anno 1772 super Summam Duo
rum Millium Florenorum Polonicalium Gae Rosaliae de Karskie
Stokwinska propriam de manibus Gsi Ignatij Kozakiewicz
levatam et per Eundem Gsum Ignatium Kozakiewicz In rem
suprascriptae Gae Rosaliae de Karskie Stokwinska cessam, altera
Itidem Secundo Insistendo Scripto de data ejus Die vigesi
ma Quarta Julij anno Eodem In Bonis Wysiadowo datiato
a Pnoro Michaele Stokwinski in rem ejusdem Gae Rosaliae
de Karskie Stokwinska super Summam Octuaginta Aureorum
hungaricalium dato eadem Summas utrasque modo Primum
a Processu Gsi Joannis Turowski exvinculatas in et pro vigilia
Festi Nattis Sancti Joannis Baptistae in Anno Praesenti
Incidenti Coram Actis Crnis Plocensis sub poena Banitio
nis circa Maiorem faciendam Publicanda et quidem Mus
Martinus Czosnowski virtute sui Scripti Summam Duorum
Millium Florenorum Poll. Jam autem Gsus Michael Sto
kwinski itidem virtute proprij Scripti Summam Octuagin
ta Aureorum hungaricalium una cum Provisione per Quinque
a Centum computanda salvis quietationibus de Provisio
nibus in Trno satisfactorio reproducendis ad manus
Gae Rosaliae de Karskie Stokwinska solvant et realiter
enumerent. Licita poena Trium Marcarum Polonicalium
per utrosque Debitores et sub rigore in Trno superius

appensio

apposito simili rigore solvenda. Quantum Denique pertinet bonificationem deperditarum Inseminationum per Mcum Franciscum Roznowski Bonorum Karsy prohinc tenutarium Possessorem Quoniam ex Documentis Judicio suo palpatur. Gsum Joannem Turowski Cameranum Terrestrem Vissogrodiensem Bonorum Karsy modernum haeredem testante Complanatione de data ejus Die Trigesima Junij Anno 1770 in Bonis Karsy Datuata inter Mcam Honoratam de Rosciszewskie olim Mci Stanislai Karski Vice colonelli Sacrae Regiae Mattis Consortem Relictam viduam ab una et Gsum Joannem Turowski Cameranum Terrestrem Vissogrodiensem Praefatorum Bonorum Karsy modernum haeredem Parte ab altera Conscripta actisque Coram Ulrico Feria Tertia Pridie Festi Sancti Petri in Vinculis scilicet Die Trigesima Prima Mensis Julij Anno Eodem oblatuata Praefatas Inseminationes per Mcam Honoratam de Rosciszewskie Karska Relictam Viduam inductas et per Eundem Gsum Turowski bonificatas, Jam autem per Mcum Roznowski deperditas bonificasse, Proinde Eidem Gnoso Turowski apud Mcum Roznowski antecutum Bonorum Karsy Tenutarium Possessorem Summae Complanatione suprascripta exaratae in bonificationem deperditarum Inseminationem Mcae Honoratae de Rosciszewskie Karska evolutae Judicium repetitionem praecomittit et cum Eodem Mscio Roznowski Scorsivam viam agendi

praecustodit et reservat, quantum vero spectat Documenta per Partes suprascriptas Praesenti in Termino Condescensionis Comportata quo attinet haereditatem Bonorum Karsy Eadem Documenta omnia circa Gsum Joannem Turowski Cameranum Trrum Visogrodiens Bonorum Karsy haeredem Judicium manenda Declarat Successores Karsianos Jurisdatores Supraseriptum Gsi Joannis Turowski in extraditis Documentis liberos facit et pronuntiat Quo vero spectat Documenta Successorum olim Generosi Gabrielis Ostaszewski Eadem vero circa Mcum Caietanum Ostaszewski Judicidam Castrens Zacrociminens tanquam a Successoribus Ostaszevianis Jurisquaesitorem Judicium haerenda habere vult et declarat Interea vero quoad evictionem modo quo supra et Praesenti in negotio resolutam Partibus Suprascriptis omnibus in Comparitionem Praesentis Decreti Intrantibus Judicium Perpetuum Imponit Silentium Quo attinet vero Processum quoniam Judicio suo probatur Eundem Gnosum Joannem Turowski tam super Successoribus Karsianis ratione evictionis quam Successoribus et Gsi Gabrielis Ostaszewski obtinuisse siquidem vero Suprascriptus Processus super suis Jurisdatoribus obtentus

esse

obtentus esse deducitur Idemque Gnus Joannes Turowski Cameranus Trnis Visogrodien. hereditatis Jurisquaesitor a debita poenalitate Jnsubstantionem Processus Judicialiter supersedit. Proinde Judicium Eundem Processum tam super Successoribus Karscianis quam Successoribus ob Gnum Gabrielis Ostaszewski obtentum sine poenis Cassat et annihilat Decreti Praesentis vigore.

Franciscus Ignatius Junosza Rościszewski Judex Trnis Palatis Plocen.

Franciscus Ciołkowski Notarius Trno Plocen. m.p.

Officium Praesens Castren. Capitli Plocen. ad oblationem Gnosi Bonifacij Chmielewski B.C.P. Decretum Condescensoriale infrascripti in Bonis inferius nominand. Officiose per Judicium Trre Plocen. Judicatus et Notariatus ~~ob Gno~~ inter partes infraspecificandas Prolatum manibusque eorundem Maiorum Judicium subscripti reproducen. ad acticand. actisq. Exsen. ingrossand. suscepit in Tenere sequen. (Inseratur) Originale Ejusd. Decreti circa acta relictum.

Jn. Cro Plocensi Sabbo post Dnam Rogationum proxo scilicet Die vigesima Septima Men. Maij Adm. 1775to.

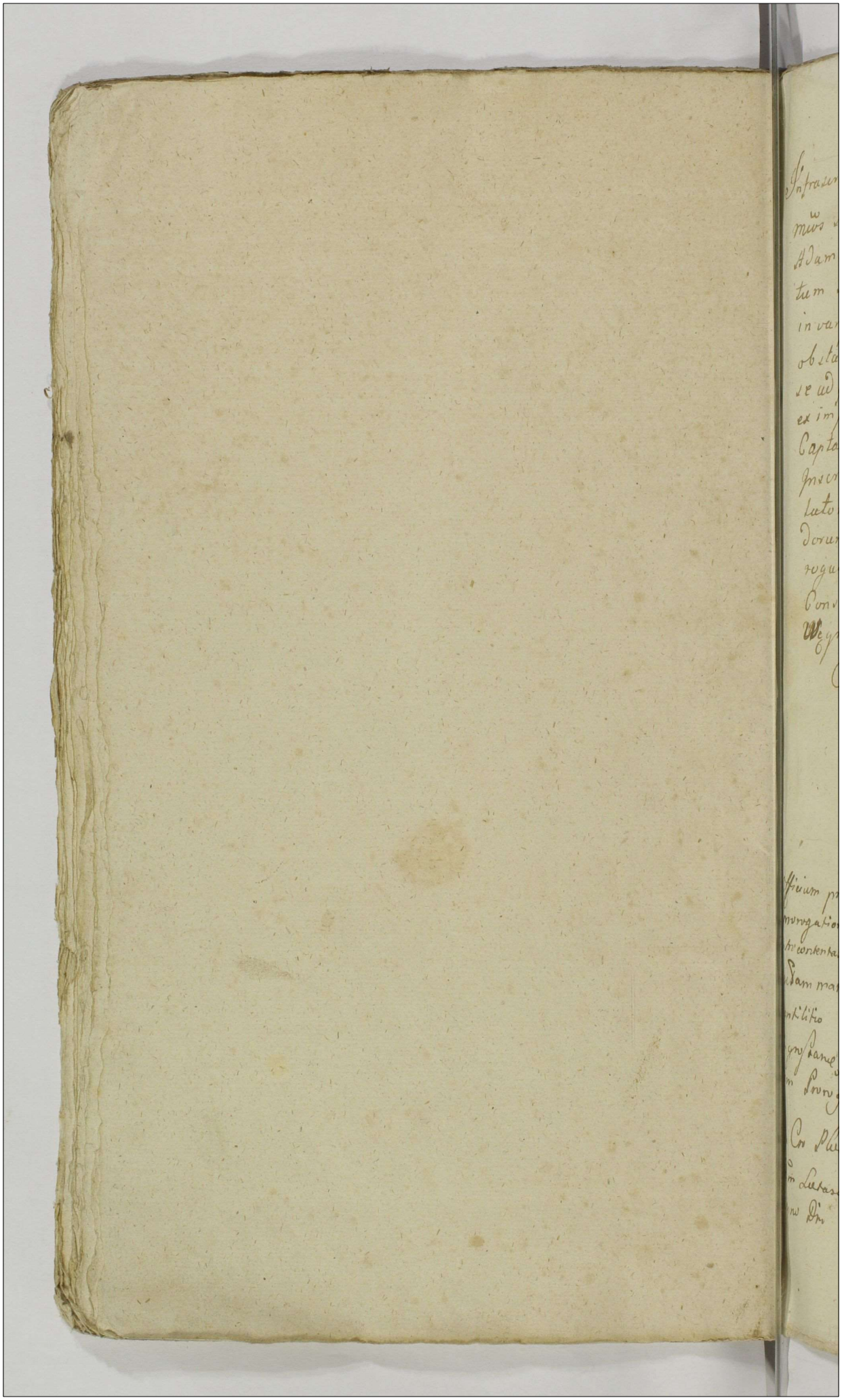

Infrascriptus Superarbiter actum Compromissi Inter-
mus Albertum Pocilatorem Premisleng Patruum ac Gsos
Adamum et Josephum Filiastros Czernickie ab una-
tum Gsos Zglictynskie et Borowskie Parte ab altera
in varijs objectis pro die hodierna Plocie incidenti
obstante legalitate functionis Nuncij agitantibus
se ad Bens Extraordinarijs Varsaviae Comitijs ac etiam
ex impedimento aegrae valetudinis suae ad aliud tempus
Captatum Itidem Plociae determinandum Cumpleno
Inscriptionis Compromissorialis ac Decretorum pro-
latorum tenore et Rigore cum potestateq Conducen-
dorum pro illo tempore mus Arbitrorum limitat, Pro-
rogat, et Differt. terminumq Eundem Inter Partes
Conservandum esse declarat Datum in Residencia
Węgrzynowo Die 27 martij Anno Domini 1775.

Simon Thadaeus Miszewski Judex Tmi Vis-
sogrodiensis et ad Comitia Extraordinaria
Varsaviae ex Eadem Terra Nuncius per Partes
Inscriptus Super Arbiter

Officium praesens Coenae Capit Plocenae ad oblationem Gsi Ludovici Zgliczynski
prorogationem actus Compromissorialis hic Plociae Die hodierna inter Partes
introcontentas incidenti per Illrem Mum Superarbitrum inferius specificanae
factam manuq Ejusdem Gnis Mi Superarbitri suprascriptam sigilloq
gentilitio communitam reproducenti ad acticanae actisq praesenti
ingrossanae suscepit in tenore sequenti (inseratus) originale Ejus-
dem Prorogationis circa acta relictum.

In Cro Plocenae idq sub Celebratione Judicior Fo Secunda post
Dm Laetare Quadlem proxima scilicet Die 27 mensis martij
anno Dni 1775.

Prorogatio actus Com
prouisi

1775

103

750

Actum in Curia Regia Varſavienſi Feria Quarta Ipſo Die Feſti Sanctorum Vitti & Modeſti Martyrum videlicet Die Decima Quinta Menſis Junij. Anno Domini Milleſimo Septingenteſimo Septuageſimo Quarto.

AD Officium & Acta præſentia Caſtrenſia Capitanealia Varſavienſia perſonaliter veniens Magnificus Florianus Junoſza Drewnowſki Pocillator Terræ Lomzenſis Confœderationis Generalis & Comitiorum Extraordinariorum Regni Secretarius Eidem Officio & Ejus Actis Sancitam Conſtitutionem infraſcriptam obtulit, & ad ingroſſandum in Acta præſentia porrexit tenoris ſequentis. Trybunał Koronny. Między innemi ſtaraniami, ktore Jego Krolewſka Mość dla Dobra publicznego czynić raczył, niemnieyſzą iego było uſilnością, przywrocić kwitnącą ſprawiedliwość w Kraiach Rzeczypoſpolitey, y wymiarem oney zaſzczycić Obywatelow, tego Kroleſtwa, do czego łącząc chęci y żądania ſwoie Urodzeni Xiążęta Marſzałkowie Seymowi y Konfederacyi Oboyga Narodow, mieli o tym pilne ſtaranie, żeby przy wakuiących Trybunałach Głownych, tak Koronnym, iako y Wielkiego Xięſtwa Litewſkiego Państwa Rzeczy poſpolitey bez ſprawiedliwości niebyły, y dla tego nie tylko Ziemſkich y Grodzkich ſprawowanie Juryzdykcyi przez Uniwerſały zlecone było; ale też Konfederackie Sądy uſtanowili, y w nich z Konſyliarzami ſwoiemi prawie z uſzczerbkiem zdrowia dotąd zaſiadaią. Przecięż gdy dla tym większego okazania chęci, iak ich Bieg teyże ſprawiedliwości y wygoda Obywatelow intereſſu, potrzebę otwarcia Głownego Trybunału Koronnego uznali, więc y Trybunał Koronny Reaſſumowanym mieć chcemy y ten do dawnych Siedlik w Piotrkowie y Lublinie wracamy. Ktory Trybunał w Prowincyi Wielkopolſkiey w Piotrkowie dnia pierwſzego Września zaczynać ſię będzie, a kończyć ſię w Sobotę przed Niedzielą Kwietnią, zaś Trybunał Prowincyi Małopolſkiey w Lublinie w Poniedziałek po Niedzieli Przewodniey zaczynać ſię ma, a kończyć w Wigilią Swięta Swiętego Tomaſza. Na ten Trybunał Deputatow zawſze na dnin piętnaſtym Lipca zaczynaiąc ſię Roku teraznieyſzego ſpoſobem w Konſtitucyi Roku tyſiącznego ſiedmſetnego ſześćdzieſiątego oſmego tak co do Porządku elekcyi, iako Ziem alternat przepiſanym, Woiewodztwa obierać będą, iako to: Woiewodztwo Krakowſkie w Proſzewicach, Wo-

ewodztwo Poznańskie w Poznaniu, Kaliskie w Kaliszu, Gnieznińskie w Gnieźnie, po iednemu. Woiewodztwo Sandomirskie w Opatowie, Sieradzkie Alternatą z Ziemią Wieluńską, to iest dwa razy z Woiewodztwa a raz z Ziemi Wieluńskiey, w Piotrkowie zaś Brzeskie Kujawskie z Inowrocławskim, Kijowskie na mieyscach Konstytucyą Roku tysiącznego siedmsetnego sześćdziesiątego osmego oznaczonych, po iednemu Woiewodztwa Ruskiego, Ziemia Chełmska Alternatą z Powiatem Krasnostawskim, w Chełmie, iednego Woiewodztwa: Wołyńskie, Podolskie, Lubelskie Alternatą z Ziemią Łukowską, oraz Ziemia Dobrzyńska z Woiewodztwem Płockim, zaczynaiąc Alternatę teraz od Woiewodztwa Płockiego, także Woiewodztwo Mazowieckie Alternatą Ziem, tak iak przedtym było, dwoch w Warszawie, zaczynaiąc teraz od Ziemi Wiskiey, tudzież Podlaskie, Rawskie, Bracławskie y Czerniechowskie na mieyscach w Konstytucyi Roku tysiącznego siedmsetnego sześćdziesiątego osmego wyrażonych po iednemu. Nie mniey Kapituły dziewięciu tylko Duchownych Deputatow, tegoż samego dnia piętnastego Lipca obiesć maią, tym sposobem, Kapituła Gnieznińska iednego zawsze Prezydenta, zaś Deputatow, Krakowska, Kijowska, Poznańska, Płocka, Łucka, Chełmska, Kamieniecka, po iednemu. Wszyscy więc Deputaci obrani Duchowni y Swieccy z Dokumentami autentycznemi swych Elekcyi y Przysięg Konstytucyą Roku tysiącznego siedmsetnego sześćdziesiątego osmego, przepisanemi do Piotrkowa na dzień Reassumpcyi Pierwszy Miesiąca Września ziechawszy y te Dokumenta w Aktach Trybunalskich zaoblatowawszy, tamże podług Prawa tegoż samego dnia Votis Secretis Marszałka z pomiędzy Swieckich Deputatow obiorą. Zachowuiąc Alternatę Prowincyi do Laski, która Alternata na Prowincyą Małopolską teraz przypada. A obiaśniaiąc Konstytucyą Roku tysiącznego siedmsetnego sześćdziesiątego osmego co do ciągnienia Losow na Rozdział Deputatow Trybunalskich, w Wielkiey lub Małey Polszcze sądzić maiących postanawiamy, aby podług Prawa Roku tysiącznego siedmsetnego dwudziestego szostego, Wszyscy Deputaci rowno y nie rozdzielnie przez cały czas Sędziowskiey Funkcyi swoiey, aktualnemi oney uczestnikami byli, sub amissione Præsentiæ według formy Kommissyi Skarbowey Koronney, Liczbę Regestrow Sądowych Konstytucyi Roku tysiącznego siedmsetnego sześćdziesiątego osmego ustanowionych zachowaną, y te Regestra, iako to: Woiewodzkie oraz Dobr ordynacyi Zamoyskiey y Remissarum w czasie niżey oznaczonym, a inne w czasie pomienioną Konstytucyą przepisanym sądzone aby były stanowiemy. A tych Regestrow Woiewodzkich kadencye sądzone bydź maią tym porządkiem; pierwszego Roku zaczynaiąc teraznieyszego w Piotrkowie. Regestr Woiewodztwa Poznańskiego od Reassumpcyi, to iest: od dnia pierwszego Września do dnia piętnastego Października, Kaliskiego z Gnieznińskim od dnia piętnastego Października, do ostatniego Listopada inclusivè: Sieradzkiego z Ziemią Wieluńską od dnia pierwszego Grudnia do dnia piętnastego Stycznia. Łęczyckiego od dnia piętnastego Stycznia do dwudziestego Lutego, a od dwudziestego Lutego, aż do Niedzieli Kwietniey, to iest Limity Regestr causarum Remissarum Contumacialium Processuum omnium Palatinatuum Majoris Provinciæ tum suspensionum & Paritatis Votorum, przeszłych Trybunałow Prowincyi Wielkopolskiey. Drugiego zaś Roku także w Piotrkowie następuiącego drugiego Trybunału, Regestra Spraw Woiewodztwa Brzeskiego Kujawskiego, z Inowrocławskim, od Reassumpcyi, to iest: od dnia pierwszego Września aż do dnia dziesiątego Października. Ziemi Dobrzyńskiey z Woiewodztwem Płockim od dnia dziesiątego Października do dnia ostatniego Listopada inclusivè. Mazowieckiego od dnia pierwszego Grudnia do ostatniego Stycznia inclusivè. Rawskiego od dnia pierwszego Lutego, do dnia piątego Marca. Zaś od dnia piątego Marca do Niedzieli Kwietniey, to iest: Limity. Regestr Causarum Remissarum Contumacialium Processuum omnium Palatinatuum Majoris Provinciæ, tum Suspensionum & Paritatis Votorum przeszłych Trybunałow Prowincyi Wielkopolskiey. Każdy Trybunał po skończoney kadencyi w Piotrkowie przeniosłszy się do Lublina, na Reassumpcyą w Poniedziałek po Niedzieli Przewodniey przypadaiącą, sądzić będzie Regestra Spraw pierwszego dotąd Roku. Regestr Woiewodztwa Krakowskiego od tey Reassumpcyi do dnia ostatniego Maja inclusivè. Sandomirskiego od dnia pierwszego Czerwca do dnia piętnastego Lipca, Kijowskiego od dnia piętnatnego Lipca do dni ostatnich Sierpnia inclusivè. Woiewodztwa Ruskiego Ziemi Chełmskiey z Powiatem Krasnosta-

ſnoſtawſkim od dnia pierwſzego Września do dwunaſtego tegoż Miesiąca. Regeſtr Spraw Wynikaiących z Dobr Kluczow Ordynacyi Zamoyſkiey od dnia dwunaſtego Września do dnia dziewiętnaſtego tegoż Miesiąca. Woiewodztwa Wołyńſkiego od dnia dziewiętnaſtego Września do dni oſtatnich Października inclusive, od dnia pierwſzego Liſtopada do Limity w Wigilią Swięta Swiętego Tomaſza Apoſtoła przypadaiącey. Regeſtr Cauſarum Remiſſarum Contumacialium, Proceſſuum omnium Palatinatuum Minoris Poloniæ, tum Suſpenſionum, & Paritatis Votorum, przeſzłych Trybunałow Prowincyi Małopolſkiey. Drugiego zaś Roku tamże w Lublinie naſtępuiącego, drugiego Trybunału. Regeſtr Woiewodztwa Podolſkiego od Reaſſumpcyi aż do dni oſtatnich Maja inclusive. Lubelſkiego od dnia pierwſzego Czerwca do dnia piętnaſtego Lipca. X Bracławſkiego od dnia piątego Września do dnia piętnaſtego Października. Czerniechowſkiego od dnia piętnaſtego Października, aż do dni oſtatnich tegoż Miesiąca inclusive. Od dnia pierwſzego Liſtopada do Limity w Wigilią Swięta Swiętego Tomaſza Apoſtoła przypadaiącey, Regeſtr Cauſarum Remiſſarum, Contumacialium, Proceſſuum omnium Palatinatuum Minoris Poloniæ, tum Suſpenſionum, & Paritatis votorum, przeſzłych Trybunałow Prowincyi Małopolſkiey. Takową alternatą Kadencye Regeſtrow Woiewodzkich co Rok innych Conſecutive Sądzone bydź powinny. A Deputaci po Woiewodztwach obrani, tamże zaraz na mieyſcu Elekcyi przyſięgę wykonaią w tę Rotę. „ Ja „ N. przyſięgam Panu BOGU Wſzechmogącemu w Troycy Swiętey Jedyney „ mu. Iż Woia na Seymiku na mnie dawane ani przezemnie ani przez ko„ gokolwiek z moią wiadomością datkiem lub obietnicą uymowane nie by„ ły, a na Sądzie Trybunalſkim zaſiadaiąc podług Prawa piſanego y dowo„ dow ſtron wykonywaiąc toż Prawo, a nie według upodobania oncz tłu„ macząc maiąc ſamego Boga przed oczyma, ſprawiedliwie ſądzić, ſtron Roz„ prawy y ſporow pilnie ſłuchać będę, bez żadnego względu na bogatego y „ ubogiego, przyiaciela y nieprzyiaciela, Obywatela y przychodnia, przyia„ źnią też ani nienawiścią, łaſką ani nadgrodą, Promocyą ani obietnicą, groź„ bą ani inſtancyą uſtną lub Liſtowną, od kogokolwiek uczynioną uwodzić „ ſię nie dam, podarunkow iakichkolwiek y od kogokolwiek mnie ſamemu „ lub przez Subordynowane Oſoby, tak teraz w przeciągu funkcyi iako y po „ ſkończoney z przyczyny teyże obiecanych, nie wezmę. Tranzakcyi w cza„ ſie trwaiącey Funkcyi ani przez ſiebie ani przez Subordynowane Oſoby za„ wierać nie będę. Sekretu Izby nie wydam, ani mową, ani Liſtem, ani ia„ kimkolwiek ſpoſobem. Praktyk wſzelkich w każdych ſprawach, y z kim„ kolwiek czynić, ani Rady dawać nie będę, ale podług przepiſow Trybuna„ łowi uczynionych ſprawować ſię y zachować ſtarać ſię będę. A w obiera„ niu Marſzałka Dependencyi od nikogo mieć nie będę. O Kondemnacie „ ieżeliby iaka na mnie od kogo otrzymana była, y ktora by mi teraz do Funk„ cyi ſzkodzić miała nie wiem. Tak mi Panie BOZE dopomoż y niewinna „ Męka Chryſtuſa Pana. „ Maiąc zaś wzgląd na to, iż Piſarze Ziemſcy Sieradzki y Lubelſki będąc zatrudnieni piſaniem Dekretow w Trybunałach Sądow Ziemſkich, ſądzić nie mogą, przez co Obywatele Woiewodztwa Sieradzkiego y Lubelſkiego, nie mało ſą pokrzywdzeni. Przeto dogadzaiąc Obywatelom tych Woiewodztw wyżey wyrażonych Urodzonych Piſarzow Ziemſkich Sieradzkiego y Lubelſkiego od piſania Dekretow uwalniamy, a na mieyſce ich Woiewodztwom, każdemu na ſwoią Kadencyą Piſarzow obierać zlecamy. Gdyby zaś Piſarz obrany na Kadencyą Regeſtru ſwoiego Woiewodztwa, dla ſmierci lub nieſpodziewaney choroby ziechać nie mogł; tedy mieyſce obranego, Piſarz Ziemſki tegoż Woiewodztwa lub Ziemi, a w przypadku ſmierci na Piſarza Ziemſkiego Podſędek mieyſce obranego y zmarłego zaſtąpi. Woiewodztwo zaś Mazowieckie na Seymiku Deputackim Piſarza z całego Woiewodztwa obierać będzie, ktory gdyby przed Kadencyą Regeſtru tegoż Woiewodztwa umrzeć miał, tedy Piſarz Ziemſki a w przypadku ſmierci na tego Podſędek z Ziemi wyżſzey na ktorą Turnus przypada zaſtąpić ma, w Rawſkim zaś Woiewodztwie Piſarz na Kadencyą Regeſtru ſwego z tey Ziemi obierany będzie, z ktorey y Deputat, a w przypadku ſmierci na obranego Piſarza, ſpoſob dla Woiewodztwa Mazowieckiego wyżey opiſany w Woiewodztwie Rawſkim zachowany mieć chcemy. Ktorzy to Piſarze obrać miani, Przyſięgę dla Piſarzow Trybunalſkich przepiſa-

Podlaskiego od dnia 15 Lipca do dnia 5 Września.

753

ną wykonać będą powinni, a zapobiegaiąc beſpieczeńſtwu Dekretow Trybunalſkich, poſtanawiamy, aby Piſarz na Kadencyą Regeſtru ſwego Woiewodztwa przyieżdzaiący. Każdy Dekret Trybunalſki in ſpatio dni trzech, to ieſt Piſarze Trybunalſcy Prowincyi Wielkopolſkiey w Aktach Ziemſtwa Sieradzkiego, a Piſarze Prowincyi Małopolſkiey w Aktach Ziemſtwa Lubelſkiego zaoblatowali, ktore Dekreta Piſarz Ziemſki Sieradzki dla Prowincyi Wielkopolſkiey, a Piſarz Ziemſki Lubelſki dla Prowincyi Małopolſkiey na Rekwizycyą Piſarza Woiewodzkiego darmo przyimować, a Piſarz Woiewodzki w czaſie wyżey zamierzonym koniecznie podać powinni będą ſub pœnis abjudicationis a capacitate in perpetuum. Nad to Piſarz Woiewodzki pod karą wyżey wyrażoną Akta Trybunalſkie, ktore ſprawować będzie, porządnie napiſać, zebrać y oprawić, a zebrane y oprawione w Ziemſtwie Sieradzkim Wielkopolſkie, a zaś w Ziemſtwie Lubelſkim Małopolſkie zoſtawić obowiązany ieſt, na ktore Atteſtatum od Piſarza Sieradzkiego y Lubelſkiego wziąwſzy w Grodzie właſnego Woiewodztwa zaoblatować ma, na Regeſtrach zaś Cauſarum Remiſſarum Contumacialium Proceſſuum, tudzież Suſpenſionum & Paritatis Votornm przeſzłych Trybunałow w Prowincyi Wielkopolſkiey Urodzony Piſarz Ziemſki Sieradzki, a w Prowincyi Małopolſkiey Urodzony Piſarz Ziemſki Lubelſki Pioro trzymać y Dekreta Trybunalſkie piſać będą nie mniey uſtanawiamy że ani Deputat ani Piſarz po ſkończoney Funkcyi ſwoiey drugi raz na tę Funkcyą obrany bydź nie może aż po wypłynieniu Lat ſześciu. Inne zaś Punkta względem Trybunałow tu nie dotknięte a Konſtytucyą Tyſiąc Siedmſet Sześćdzieſiąt Oſmego opiſane, podług teyżeż Konſtytucyi zachowane y uſkutecznione mieć chcemy. Co do Paleſtry Trybunalſkiey Prawo Roku Tyſiąc Siedmſet Dwudzieſtego Szoſtego utrzymuiemy, a wychodzący z Paleſtry że nieodwłocznie Funkcye Publiczne ſprawować może Deklaruiemy. Dla czego My Krol wydamy Uniwerſał do Woiewodztw, Ziem, y Powiatow, aby Deputatow na Trybunał obrały, y Trybunały Reaſſummowane były. Młodzieiowſki B. P, K. W. K. iako Prezyduiący podpiſuię Manu Propria. Adam Łodzia Xże Ponińſki Marſzałek Gen: Konf: Kor: y Seymowy Manu Propria. Michał Hm. Radziwiłł M. M. K. G. W. X. Litt: y Seymowy Manu Propria. Poſt cujus quidem ſancitæ Conſtitutionis superius præinſertæ in Acta præſentia ingroſſationem Originale Ejusdem, Eidem offerenti prævia Officii ſui Quietatione eſt Extraditum.

PUHAŁA
m. p.

Mathias Sobolewski
Nrius Trnis Castrs Varsavs

Officium præsens Crent Capitli Plocens ad Oblationem Gsi Stanislaj Rudowski Sancitam Constitutionem Infrascriptam Coram Actis Crent Varsaviens Actu inferius annotatæ Oblatatam et ex Eisq Actis deprompta reproducens ad Acticanq Actis præsens Ingrossanq Suscepit in Tenore Sequens Instantis Originale ejusq Extractus circa Acta præsens est Relictum.

In Crto Plocens Fa Secta in Vigilia Festi Visitationis Gloriosissimæ Virginis Mariæ Scilicet die Prima Mensis Julij Ao Dni 1774to.

Lectum cum Actis per Herman.

104

ORDYNACYA

Sądow Kommiſſyi na rozsądzenie rozpoczętych ante Suppreſſionem Societatis procederow, y wszyſtkich innych quocunque Titulo do Dobr przeszło Jezuickich regulowanych Spraw, mocą Konſtytucyi Seymu agituiącego ſię wyznaczoney, Dnia 29. Mieſiąca Marca przy reassumpcyi tychże Sądow w Warszawie w Roku teraźnieyszym 1774.

SPISANA Y UŁOZONA.

754

KOmmiſſya na rozsądzenie rozpoczętych ante Suppreſſionem Societatis procederow y wszelkich innych quocunque titulo do Dobr przeszło Jezuickich regulowanych Spraw, mocą Konſtytucyi Seymu agituiącego ſię pod Tytułem *Rozrządzenie Dobrami Jezuickiemi* zapadłey, do Kſiąg Grodzkich Warszawſkich na Dniu 28. Mieſiąca Marca Roku bieżącego podaney, a do Kſiąg Grodow Woiewodztw, Ziem y Powiatow rozeſłaney wyznaczona, ſtosuiąc ſię do przepisu nadmienioney Konſtytucyi Dzień dzieſieyszy 29. Mieſiąca y Roku bieżących reaſſumpcyi Sądow swoich determinuiącey, Ordynacyą Sądow swoich niżey podpisaną, dla zachowania w nich porządku, iako będącego Duszą rzeczy, y Prawidłem każdych czynności, aby ten w Sprawach Sądowi swemu przynależących, y sam przez ſiebie był zachowany, y oraz sposob tak wprowadzać mianych do tegoż Sądu Spraw, iako też samego Proceſſu, był doſtatecznie Obywatelom wiadomy, poſtanawia w naſtępuiących Punktach.

1mo.

CO ſię tyczy Kompletu JJ. WW. Kommiſſarzy do sądzenia, tudzież Godzin Sądowych; Ponieważ opisem Prawa wzmiankowanego, iak Komplet w liczbie Piąciu, cum applicandis portionibus, absentium, in favorem præsentium, tak Godziny Sądowe determinowane są. Przeto tak pierwszy iak drugie, niemniey y sposob sądzenia, tudzież Processu, y zupełney w Sądach swoich Konwikcyi, nadmienionym Prawem przepisane, zachowane będą.

2do.

POzwy do Sądu Kommiſſyi wydawane będą pod Pieczęcią Narodową Orła Polſkiego, maiącego w sobie Herb Nayiaśnieyszego PANA, zamykaiącą, y pod Tytułem J. K. MCI PANA Naszego Miłościwego, łaſkawie nam Panuiącego,

a to Formą Pozwow, do Trybunałow wydawanych. Pieczęć zaś pomieniona służyć będzie, y do pieczętowania wszelkich Aktow Sądow Kommissyi.

3tio.

PODanie Pozwow, y zeznanie podanych przez Woźnego podług zwyczaiu Kraiowego, stawienie się zaś Zapozwanym do Sądu Kommissyi w czasie Niedziel Czterech, to iest od Daty zeznania Pozwow, zaś od odessania w przeciągu Niedziel Dwoch determinuią się.

4to.

ZEby Obywatele maiący Pretensye do Dobr przeszło Jezuickich wiedzieli przeciwko komu post Suppressam Societatem formować Powodztwa swoie do Sądu Kommissyi. Gdy Kommissya Edukacyi Narodowey, ktorey Rządowi Rzeczpospolita oddała przychody Dobr Xięży Ex-Jezuitow, a ktorey przeto iest obowiązkiem odpierać Pretensye Obywatelow, y zarowno przeciwko nim prawnie czynić, Plenipotentow ustanowić oświadczyła; więc tych tudzież Possessorow Dobr wszyscy Pretensorowie do rzeczonych Dobr Xięży Ex-Jezuitow, iako też wzaiemnie onych, pomienieni Plenipotenci Kommissyi Edukacyi Narodowey, w wszelkich Spraw Rodzaiu, do Sądu Kommissyi swoiey zapozywać, y w nim rozsądzenie znosić będą.

5to.

PONieważ zaś Sąd Kommissyi, szczegulnie tylko do rozsądzenia Pretensyi Obywatelskich, do Dobr przeszło Jezuickich mianych & è converso, ustanowiony iest, y taki tylko szczegulny rodzay Spraw sądzić ma sobie Prawem przepisano. Więc nie widząc potrzeby zacieśniać wielością Regestrow Sąd swoy, Cztery tylko z nich ustanawia: to iest. *Pierwszy Ordynaryiny* w ktorym mieścić się będą Causæ Juris, wszelkiego rodzaiu do Dobr przeszło Jezuickich regulować się miane. *Drugi Differentiarum & Remissarum.* to iest: dla Spraw Granicznych, w ktorych Kondescensye Podkomorzych Ziemskich, lub ich Komornikow z przysięgłemi Geometrami, a do Spraw uczynkowych Sędziow Ziemskich lub Urzędnikow Grodzkich, wyznaczać się będą. Tudzież dla Spraw Remissowych, na powrot do Sądow Kommissyi, od Sądow lub Urzędow Ziazdowych przychodzących. *Trzeci Pœnalium,* w ktorym Sprawy post impugnatam naprzykład Traditionem Bonorum partis convictæ (ktora Tradycya przy drugiey zaraz otrzymaney Kondemnacie podług przepisu Prawa wskazana bydź ma) a to dla tym prędszey Exekucyi Processu, tudzież o niezapłacenie Grzywien do Skrzynki Są-

Sądowey przysądzonych, wpisywane będą. *Czwarty Taktowy.* w ktorym Sprawy læsæ Authoritatis Sądow Kommissyi, lub Osob onę składaiących mieścić się będą. Dla ktorych to Regestrow Dni kożdotygodniowe do sądzenia wyznaczaią się, to iest: *Pierwszemu* Poniedziałek, Wtorek, y Srzoda, *Drugiemu* Czwartek, y Piątek, *Trzeciemu* Sobota, *Czwartemu bowiem* każdy Dzień podług wymagaiącey potrzeby, po skończoney iednak Sprawie aktualnie sądzącey się. W ktore Regestra, Sprawy wszystkie Ręką Urodz: Regenta Kancellaryi przez Kommissyą postanowionego, podług Dyspozycyi Prawa spisywane będą.

6to.

ZAdne Dylacye na Zwłokę Sprawiedliwości, w Sprawach do Sądu Kommissyi przychodzących używane, procz Prawem (mocą ktorego Sąd Kommissyi ustanowiony iest) przepisanych, dozwolone nie będą.

7mo.

KSięgi, Regestra, tudzież Protokuły wszystkie Sądowe, z woli nadmienionego Prawa, przy wybranym z pomiędzy nas Kommissarzy Pisarzu, czyli pod iego rządem, y dozorem zostawać będą, pozwy, Dekreta, y wszelkie Akta Oyczystym Językiem pisane bydź powinny.

8vo.

PAlestry do stawania w Sądach swoich, Kommissya, samych Mecenasow przysięgłych liczbę 14stu. mieć chce, y to tylko tych, ktorzy w Feryarzu przez trzymaiącego Pioro Kommissarza dla zapisywania Sessyi y prezencyi JJ. WW. zasiadaiących Kommissarzy sporządzonym, de Nomine & Cognomine zapisani są: A ci Merita Spraw, y w nich Konkluzye na Piśmie Sądowi podawać będą.

9no.

ADjudicata wszelkie, bądź Luity, Vadia, y Winy Sądowe pro parte Judicii przysądzone, a przez Sąd dysponować miane, do Skrzynki iść powinny, z ktorych, Instygator Skrzynkowy, iako one z Urzędu swoiego, od Stron odbierać obowiązany, każdego Miesiąca przed Dwiema JJ. WW. Kommissarzami na to wybranemi, kalkulować się będzie.

10mo.

UUrni Regent Kancellaryi, y Instygatorowie Sądow Kommissyi, obowiązki Funkcyi swoich, podług Przysiąg przez nich wykonać mianych sprawować, y powinności przepisane sobie wiernie dopełniać będą powinni.

757

KTora to Ordynacya, ażeby tym spieszniey, do wiadomości wszystkich Obywatelow Korony Polskiey, doyść mogła, onę, Kommissya Rękami przytomnych zasiadaiących Kommissarzy, podpisaną mieć chcąc, do Akt Grodzkich wszystkich Woiewodztw, Ziem, y Powiatow rozesłać postanawia.

LS

THEODOR *na Szydłowie* SZYDŁOWSKI *Kaszt: Xięst: Mazowieckiego, Orderu S. Stanisława Kawaler, Kommissarz y Prezyduiący. mppr:*
RAFAŁ *z Gurowa* GUROWSKI *Kasz: Przemęcki, Kaw: Or: S. Sta: Kom: mppr:*
JOZEF *z Lubrańca* DĄMBSKI *Kaszt: Kowalski, Kawal: Or: S. Sta: Kommis: mppr:*
ANTONI *na Brzezinach* LASOCKI, *Kaszt: Gostyński, Ka: Or: S. Anny Kom: mppr:*
ADAM *Łodzia* PONINSKI *Marsz: Gen: Konf: Koron: y Seym: qua Kommis: mppr:*
IGNACY *Szaryusz* GOMOLINSKI *Vice Instygator Koronny Kommissarz mppr:*
JOZEF ANTONI *na Łuszczewie* ŁUSZCZEWSKI, *Sędz: Ziem: Sochaczew: Kom: mppr:*
ANTONI *z Wieczni* WIECZFFINSKI *Podsędek Ziem: Kiiowski Kommissarz mppr:*
JOZEF *Borsa* DRZEWIECKI *Kommis: y Pisarz Sądow Kommissyi mppr:*

Officium Praesens Crenae Capitis Plocensis ad oblationem Generosi Sigismundi Skwarski Ordinationem Judiciorum Commissionis Infrascriptam Intuitu Disjudicationis Causarum ante supressionem Instituti Societatis Jesu Intentatarum per Illustres Mcos Commissarios specificandae Instituti manibusque Eorundem Illustrium Mcorum Commissariorum subscriptis reproducendae ad locandae actique praesentis Ingrossandae suscepit In tenore Sequenti (: Inseratur :) originale ejusdem Ordinationis est Circa acta relicta.

In Cro Plocensi Feria Quarta post Dnicam Jubilate proxima Sexcet Die Vigesima Septima Mensis Aprilis anno Dni 1774

758

Actum in Curia Regia Varſavienſi Feriâ Secundâ poſt Dominicam Ramis Palmarum Quadrageſimalem videlicet Die Vigeſimâ Octavâ Menſis Martii Annô Domini Milleſimô Septingenteſimô Septuageſimô Quarto.

Ad Officium & Acta præſentia Caſtrenſia Capitanealia Varſavienſia perſonaliter veniens Magnificus Florianus Junoſza Drewnowſki Pocillator Terræ Łomżenſis Confœderationis Generalis & Comitiorum Extraordinariorum Regni Secretarius, Eidem Officio & Actis ejus Sancitam Conſtitutionem infraſcriptam obtulit & ad Ingroſſandum in Acta præſentia porrexit tenoris talis: Rozrządzenie Dobrami Jezuickiemi. Ponieważ rozrządzenie nieruchomemi Dobrami poſt Suppreſſum Inſtitutum Kapłanow Societatis JESU pozoſtałemi, y do Dyſpozycyi Naſzey y Rzeczypoſpolitey należącemi, z powziętych wiadomości od Urodzonych Luſtratorow, o złym bardzo tych Dobr ſtanie zdaie ſię bydź nieodwłocznie potrzebne, żeby zaś było ſprawiedliwe, y niezawodny z niego Fundusz na Edukacyą Młodzi Kraiowey opatrzony y uſtanowiony bydź mogł, wielkiey na to potrzeba baczności. Więc Kommiſſye dwie iednę dla Korony, a drugą dla Litwy do tegoż rozrządzenia poſtanawiamy, y dla Korony z Senatu: Wielebnego, Wielmożnych y Urodzonych Andrzeia Młodzieiowſkiego Biſkupa Poznańſkiego, Antoniego Jabłonowſkiego Poznańſkiego, Ignacego Twardowſkiego Kaliſkiego, Woiewodow, Xawerego Branickiego Hetmana Wielkiego Koronnego, Jozefa Mielżyńſkiego Poznańſkiego, Jozefa Stępkowſkiego Kiiowſkiego, Symeona Szydłowſkiego Zarnowſkiego, Adama Łąckiego Czechowſkiego, Franciſzka Podoſkiego Ciechanowſkiego, Kaſztelanow; z Stanu Rycerſkiego: Adama Łodzię Ponińſkiego Marſzałka Generalney Konfederacyi y Seymowego, Kazimierza Raczyńſkiego Piſarza Koronnego, Łętowſkiego Krakowſkiego, Gurowſkiego Gnieźnieńſkiego, Podkomorzych; Miaſkowſkiego Staroſtę Gnieźnieńſkiego, Szamockiego Warſzawſkiego, Zielińſkiego Liwſkiego, Chorążych; Sucheckiego Stolnika Sieradzkiego, Sumińſkiego Dobrzyńſkiego, Zabłockiego Gąmbińſkiego, Podczaſzych; Kroſnowſkiego O-

poczyńſkiego, Zakrzewſkiego Kaliſkiego, Podſtolich; Radońſkiego Piſarza Ziemſkiego Radomſkiego, Karniewſkiego Piſarza Ziemſkiego y Grodzkiego Poznańſkiego, Lubomirſkiego, Sułkowſkiego, Generałow Leutnantow, Xiążęcia Woronieckiego Chambelana Jego Krolewſkiey Mości, Hadziewicza Skarbnika Wiślickiego, Lipſkiego Rotmiſtrza Znaku Pancernego, Kwileckiego Kaſztelanica Lędzkiego. Dla Litwy z Senatu: Wielebnego, Wielmożnych y Urodzonych Ignacego Maſſalſkiego Biſkupa Wileńſkiego, Jozefa Nieſiołowſkiego Nowogrodzkiego, Auguſta Sułkowſkiego Gnieznieńſkiego, Woiewodow; Joachima Chreptowicza Podkanclerzego, Władyſława Gurowſkiego Marſzałka Nadwornego, Litewſkich; z Stanu Rycerſkiego: Michała Xiążęcia Radziwiłła Miecznika y Marſzałka Generalney Konfederacyi Wielkiego Xięſtwa Litewſkiego, Jozefa Narbuta Chorążego Lidzkiego, Kazimierza Wolmera Sędziego Ziemſkiego Grodzieńſkiego, Michała Bułharyna Wołkowyſkiego, Adama Lenkiewicza Mozyrſkiego, Piſarzow Ziemſkich; Jozefa Stypałkowſkiego Lidzkiego, Jozefa Jelińſkiego Trockiego, Boguſława Tomaſzewicza Braſławſkiego, Ignacego Kurzenieckiego Pińſkiego, Sędziow Grodzkich, Tadeuſza Zyniewa Staroſtę Berznickiego, Michała Pruſzanowſkiego Podczaſzego Rzeczyckiego, Tadeuſza Wołodkiewicza Krayczego Mińſkiego za Kommiſſarzow wyznaczamy; a te Kommiſſye w Warſzawie pod Powagą Nas Krola, y z zupełną referencyą do Nas w czynnościach ſwoich odprawiać ſię powinny, Abſentia nonnullorum ex Commiſſariis non obſtante, aby tylko pięciu przynaymniey na Seſſyach przytomni byli, y w rezolucyą agendorum wchodzili. Maią ſię zaś zaczynać te Kommiſſye a Conſtitutione adæquati pretij każdych Dobr z Luſtracyi iuż zrobionych, albo gdyby tego była potrzeba powtorzonych, y z inſzych powziętych de qualitate tychże Dobr wiadomości, determinandi, y ſtarać ſię, żeby omni meliori modo na zamierzony pożytek Edukacyi Młodzi Narodowey przedaż ich ſubſequi mogła. Dla czego powinnością ich będzie ad notitiam Concurrentium do nabycia tychże Dobr zrobić Tabellę, cum Specificatione Taxy każdych, y żadnych taniey nad Specyfikacyą przedać nie będą mogli, Concurrentes do Kupna Dobr nieruchomych, ktore conſiſtunt w Miaſteczkach, Wſiach, powinni bydź Szlachta dawna Polſka, & ſub Scartabellatu nie zoſtaiąca. Dobra zaś nieruchome po Miaſtach, Miaſteczkach, ſytuowane, iako to Kamienice, Domy, Placé y inſze wſzelkie poſt Suppreſſam Societatem do dyſpozycyi naſzey przychodzące należytości, nie tylko Magiſtratom, Mieſzczanom, ale y wſzelkim Oſobom Kondycyi Szlacheckiey etiam ſub Scartabellatu zoſtaiącym (Salvis iednak Juribus & Jurisdictione Miaſt, ktorym ex re Fundi wſzelkiey kondycyi Ludzi podlegać powinni) przedawane mieć chcemy. Collegia zaś ſame Rezydencye y Domy, w ktorych Xięża Jezuici mięſzkali ad Suppreſſionem Inſtituti przedawane przez Kommiſſyą do rozrządzenia Dobrami po Jezuitach wyznaczoną bydź nie powinny; ale ie do Dyſpozycyi Kommiſſyi Edukacyiney zoſtawić maią. Concurrentes iednak do kupna wzmiankowanych Dobr in perſona propria, albo przez Specyalnych Plenipotentow prezentuiący ſię Kommiſſyi, inaczey Dobr, ktorych ſobie życzą doſtępować nie będą mogli, iak pod Kondycyami naſtępuiącemi: Primo Konkurrent o iakie Dobra powinien pokazać pignus ſufficiens, albo w Dobrach Ziemſkich, albo w Summie pieniężney na Dobrach Ziemſkich lokowaney, albo in defectu z tych dwoch iednego ſrzodka: Kaucyą za ſobą iakiego Przyiaciela ſtawić tenebitur, a pignus ſufficiens czyli to w Dobrach,

brach, czyli w Summie pieniężney, czyli w Rękoymi ma bydź przynaymniey w trzeciey części tego co te Dobra będą otaxowane, y na Tabelli wyżey wſpomnioney położone, a to dla tego: że gdyby nie płacił punktualnie Contingens Debitum z Dobr nabytych y do wzięcia ich za to w Sekwer, a potym doprzedania komu innemu przyſzło, y pokazała ſię dezolacya przez Poſſyduiącego dopełniona, żeby było z kąd prout de Jure (iako o tym niżey) damnum repetere. Secundo Summa, na ktorą będą przez Kommiſſyą otaxowane Dobra, nanichże wieczyście zoſtać ma, y po pułpięta Złotego od ſta Procentu, corocznie & anticipative Moneta in Regno Currenti dwiema Ratami, pierwſzą na Swięty Jan Chrzciciel, drugą na Swięto Trzech Kroli do Kaſſy Kommiſſyi Edukacyiney, lub temu, komu taż Kommiſſya aſſygnować będzie wieczyście Dziedzic przyſzły tych Dobr płacić obligabitur, y ab hac punctuali po pułpięta od ſta Solutione, ulla calamitas publica, y żaden pretext exkuzować nie będą mogły. Tertio: Nikt prawnie do Poſſeſſyi Dobr po Jezuitach do przedaży przychodzących nie przyidzie, kto od Nas Krola Dipploma wieczyſte cum Sigillo Penſili w Kancellaryach Naſzych, Koronney na Dobra Koronne, a Litewſkiey na Litewſkie expedyowanego mieć nie będzie, inſuper kto Liſtu oznaymuiącego z teyże Kancellaryi do Ziemſtwa, lub Grodu tego Woiewodztwa Ziemi, lub Powiatu, gdzie Dobra leżą, na ktore Przywiley wyſzedł, nie weźmie, y przez Officyaliſtę przyſięgłego Ziemſkiego, lub Grodzkiego, do nich Intromittowany nie będzie. My zaś Krol temu Dipploma wieczyſte (ubeśpieczaiąc dla kupuiącego Dobra Jus Patronatus ad Beneficia ieżeli ſię w tych Dobrach znaydować będą) podpiſzemy, kto pluralitate Votorum Kommiſſyi do rozrządzenia temiż Dobrami wyznaczoney do nichże domieſzczony zoſtanie, y do Kancellaryi Narodowey Dokument przez Prezyduiącego podpiſany, iako Pluralitas in favorem Jego ſtanęła przyniesie. Quarto: Gdyby ſię trafiło, żeby paritas votorum na ktorego Konkurrenta zaſzła, My Krol rezolwowanie iey ſobie za powſzechną na to zgodą zoſtawuiemy. Quinto: Gdyby Privilegiatus od Nas Hæres Dobr nie zapłacił punktualnie na Termin wſpomniony przypadaiącey od ſiebie Raty, Kommiſſya Edukacyina za wiadomością o tym od Kaſſyera, lub ab Aſſignatario, że tych a tych Dobr contingens nie odebrał, awizować dłużnika będzie powinna, że gdy in ſpatio Sześciu Niedziel tegoż Contingenſu nie zapłaci, Sekweſtratora do Dobr Jemuż Dziedzictwem nadanych wyznaczy, a iak po wyiściu Sześciu Niedziel od Awizacyi do wyznaczenia Sekweſtratora przyidzie, ten ſine ullo Juris Proceſſu (adhibito Brachio militari z Woyſka Rzeczypoſpolitey) też Dobra odebrać, y końcem exigendi præfati contingentis trzymać powinien, a gdyby Uprzywileiowany Dziedzic przed naſtąpieniem drugiey Raty z Sekweſtru Dobr nie uwolnił; w tym przypadku Kommiſſya Edukacyina będzie miała moc też Dobra deklarować pro Vacantibus, y komu inſzemu Dziedzictwo Ich (za otrzymanym od Nas Przywilem) nadać pod temiż ſamemi Kondycyami pod iakiemi trzymał ie odpadaiący od Prawa ſwoiego, & inſuper nadgłoſi ſię do Ziemſtwa lub Grodu diſtrictus in quo te Dobra leżeć będą, że ex Cauſa ſuperius expreſſa odpadł a Hæredite ten a ten Obywatel, a zatym potrzeba ieſt, żeby toż Ziemſtwo, lub Grod zeſłało Officyaliſtę przyſięgłego na grunt ad recognoſcendum Damna przez tegoż Obywatela Grontowi illata, lub meliorationem Prowentu tychże Dobr, y żeby ten in forma Authentica taxationis eorundem Damnorum, lub meliorationis proventuum exemplarz ieden teyże Kommiſſyi Edu-

kacyiney przyſłał, a drugi oddał Inſtygatorowi tego ſamego Ziemſkiego, lub Grodzkiego Sądu, do ktorego on ſam należy, ieżeli pod tą Jurysdykcyą leżeć będzie, ten maiątek nieruchomy rei conveniendi, ktory on gdy Dobr po Jezuitach nabywał in pignus podał, ażeby eundem reum judicialiter conveniat & ſatisfactionem realem præfatorum damnorum urgeat, y otrzymawſzy Dekret ſatisfactionis, prout de jure, z tegoż maiątku quantum nakazane repetat, y to do Kommiſſyi Edukacyiney comportet, alias gdyby temu Ziemſtwu, lub Grodowi, z którego officialiſta zieżdżał ad recognoſcenda damna illata, Bonis pro vacantibus declaratis, nie podlegał maiątek owego exdziedzica, na ten czas ſama Kommiſſya Edukacyina, Proceſſum przeciw niemu, tam ubi Bona iego exiſtunt, inſtituendum dyſponować będzie, napiſawſzy do Ziemſtwa lub Grodu tamecznego, ktòre Ziemſtwa y Grody tak, iak wſzyſtkie inne y ich Officialiści w tym co ſię do Dóbr po Jezuitach in Hæreditates oddanych ściągać będzie. Requiſitionibus teyże Kommiſſyi parere, idque ſub pœnis Lege deſcriptis, contra inobedientes Officiales powinni będą. Co ſię zaś tycze errogatorum in meliorationem Bonorum przez odpadaiącego od dziedzictwa, takowe errogata pro juſtitia per amicabilem compoſitionem albo per Judicialem Deciſionem determinanda temuż odpadaiącemu od Dziedzictwa przez Kommiſſyą Edukacyiną refundi debebunt. Sexto na Dobra Ziemſkie poſt extinctam Societatem oddane, długów zaciągać nie będzie wolno, pod utratą Summy na te Dobra wnieſioney, tudzież w rozdział na Części miedzy Bracią y Krewnemi lub iakimkolwiek innym ſpoſobem iść nie będą mogły, ale czyli to Jure Succeſſivo na kogo ſpadną, czyli a legitimo per Dipploma Regium conſtituto Hæredekomu inſzemu przedane będą zawſze w takiey całości przy iednym Poſſeſſorze zoſtawać maią, w iakiey przez Kommiſſyą do przedania Dobr po Jezuitach wyznaczoną w Dziedzictwo podane będą. Dobra zaś nieruchome w Miaſtach y Miaſteczkach leżące, ponieważ non eo modo iak dobra Ziemſkie rozporządzone będą ale Summa za nie ex nunc przy przedaży liczona y przez Kommiſſyą do przedaży Dobr wyznaczoną odebrana bydź ma, temu obowiązkowi podlegać niepowinny, gdy ie czyli to Miaſto, czyli Mieiszczanin, czyli Szlachcic zapłaci, wolno każdemu będzie niemi dyſponować, iak ſwoią wcale własnością. Septimo ieden Obywatel do dwoch maiętności wielkich lub małych przez Kommiſſyą naſzą domieſzczony bydź nie ma, chyba żeby ſię tak trafiło, że dwoie Dobr do przedaży przez Kommiſſyą przychodzących graniczyłyby miedzy ſobą w tym przypadku dla ſpokoyności Poſſeſſora iedne mu Obywatelowi obydwie maiętności przedane bydź mogą. Octavo Dobra ktore ſię dzielić nie dadzą z racyi nietylko przyległości, ale też że przez oderwanie iedney wſi od drugiey obie ſtałyby ſię niewygodne, y goſpodarſtwo nie mogłoby w nich bydź pożytecznie prowadzone, razem y iednemu Obywatelowi przedawane bydź mogą. Nono gdyby obywatel konkuruiący o dobra po Jezuitach miał o granice z temiż Dobrami albo o iakie inne tranzakcye zadawniony Proceſs, temu ieżliby Kommiſſya preferencyą dała. Receſſ uroczyſty od tego Proceſſu y pretenſyi wſzelkich do tych dobr uczynić ma, gdyby zaś preferencyi iemuż Kommiſſya nie dała, via agendi cum futuro Hærede w Kommiſſyi Sądowey dla niego zoſtanie. Decimo gdyby przed Kommiſſyą do rozrządzenia dobrami po Jezuitach wyznaczoną popiſywał ſię, kto z iaſną pretenſyą do Dobr nieruchomych, iako to że przy fundacyi Jezuitów w ktorym mieście fuit cautum, iż Dobra albo grun-

ta

ta im dane in caſu ſuppreſſionis inſtituti wrocić ipſo facto ad Hæredes powinny takowe, pretenſye pro cognitione tranzakcyi, & adminiſtratione juſtitiæ taż Kommiſſya do Kommiſſyi Sądowey odeſzle. Co do Dobr ruchomych y ſprzętow poſt Suppreſſam Societatem pozoſtałych, także do dyſpozycyi naſzey y Rzeczypoſpolitey należących, tych (oprocz Bibliotek, ſprzętow, argenteryi Kościelnych do przyſtoyney ozdoby Kościołow, y wygodnego ſprawowania obrządkow Kapłańſkich należących, iako też wſzelkich Szkolnych Mobiliow) przedaż ſpoſobem naſtąpuiącym zrobioną mieć chcemy. Primo Dobra ruchome y ſprzęty iakie ſię in Collegiis Reſidentiis, Domibus, y w Dobrach po Jezuitach pozoſtałych znaydować mogą, y na przyſzły czas do zoſtawienia ad uſum zgromadzeniow Szkolnych za niepotrzebne uznane będą, tych przedaż per plus offerentiam na mieyſcu, tam gdzie ſą deponowane Kommiſſya do rozrządzenia Dobrami po Jezuitach wyznaczona dyſponować będzie, iako też y Srebrami Kościelnemi, ktorych więcey nad potrzebę mieyſcową z Luſtratorſkich relacyi pokaże ſię y te wſzyſtkie Srebra, także kleynoty, ieźliby były y wſzelkie inne argenterye Kommiſſya do rozrządzenia Dobrami wyznaczona ſprowadzić każe, y e medio ſui wyznaczy Oſoby do dopilnowania na Mennicy wagi y proby Metallu, y omni meliori modo ku pożytkowi zamierzonemu Edukacyi Narodowey takowe ſrebra ſprzeda a pieniądze tak za mobilia wyżey wzmiankowane za ſrebra kleynoty, y wſzelkie inne argenterye, iako też za Kamienice, Domy, Place przychodzące do depozytu do Kaſſyera Skarbu Koronnego oddawać za Rewerſami zleci, a po zgromadzeniu z całey przedaży Dobr wyrażonych kapitału, tenże na Dobrach niezawiedzionych, omni meliori modo y na pożytek Edukacyi młodzi Narodowey, na procent po pięć od ſta lokować będzie y tranzakcye na takowe Summy Kommiſſyi Edukacyiney ſłużyć maiące do nieyże odda. Secundo gdyby ſię pokazało z relacyi Luſtratorow, że Summa ktora z ſumm ante Suppreſſionem do Jezuitow należących na Dobrach Ziemſkich albo Kachałach lokowana, niebeſpieczeńſtwu podpada, albo mały procent od niey był dotąd płacony, o niebawne podnieſienie takowey ſummy Kommiſſya do rozporządzenia Dobrami po Jezuitach wyznaczona, ſtarać ſię będzie, y podnieſioną na inſzych Dobrach niezawodnych na procent iako wyżey lokować powinna pod warunkami iak nayroſtropnieyſzemi. Tertio ſtoſuiąc ſię do intencyi Fundatorow ktorzy na Edukacyą Młodzi Narodowey, y pobożne dzieła z maiątkow ſwoich ſuppreſſæ Societati udzielili, nie mniey ſtoſuiąc ſię do zalecenia Głowy Kościoła Bożego Klemenſa XIV. ſzczęśliwie Panuiącego in Bulla Suppreſſionis tych to Xięży Jezuitow, dochody z Dobr nieruchomych do przedaży przychodzących, y prowizye od Summ na Dobrach lokowanych y lokować ſię maiących przez Kommiſſyą Edukacyiną na Edukacyą młodzi Narodowey, na utrzymanie Nauczycielow, na potrzebne na ten koniec mieſzkania, na okazanie ludzkości tym wſzyſtkim Oſobom ktore w Pańſtwach Rzeczypoſpolitey Inſtitutum Societatis ſkładały, a dotąd nie ſą przyzwoicie rozporządzone, y co dozywności, odzieży, mieſzkania, nieopatrzone, żeby im na tym wszyſtkim nieſchodziło do śmierci, albo pokąd przez nas lub Wielebnych Xięży Biſkupow po Dyecezy-

ach inſzym ſpoſobem życia y ſuſtentacyi opatrzeni nie zoſtaną obracane bydź maią. A iako po teyże Kommiſſyi obiecuiemy ſobie że pilnie, porządnie y roſtropnie tym całym Funduſzem dyſponować będzie, tak co dwie lecie do oddawania rachunkow na Seymie Ordynaryinym przed Stanami Rzeczypoſpolitey przykładem Kommiſſyi Skarbowych obligowaną mieć chcemy. Że zaś względem niektorych Dobr, Summ, lub innych maiątkow przez Xięży Jezuitow poſſydowanych pozachodziły, y wynikać mogą wzaiemne prawne procedera a nieprętkie ułatwienie onych dałoby przyczynę trudności Kommiſſyi Edukacyiney w dopełnieniu teraźnieyſzego uſtanowienia. Zaczym zagradzaiąc chęć do kłotni po wielu mieyſcach y rożnemi krokami okazaną w pretendowaniu, żeby ſię Dobra lub Summy Jezuitom na pobożne funduſze, Szkoły, lub wygodne opatrzenie tychże Nauczycielow przez Przodkow offiarowane Sukceſſorom albo Imiennikom ich teraz wracały, deklaruiemy, Iż gdzieby a primæva fundatione Bonorum vel Summarum in favorem Societatis Inſcriptiones naſtąpiły, a contra easdem inſcriptiones Donationes, Manifeſta albo prawne procedera nie zaſzły, ale in pacifico uſu uſq, ad ſuppreſſionem ſui tego wſzyſtkiego Jezuici zoſtawali, oto poſt Suppreſſionem dopiero intentatæ actiones attendi niepowinny, y ieżeli kto iakie Dobra albo maiątki po Jezuitach via facti ex titulo ſucceſſionis po Przodkach ſwoich occupavit to wſzyſtko deoccupare, & cum calculo de perceptis y z prowiżyą po pięć od ſta za czas trzymania y zażywania wrocić tenetur, deklaruiemy, niemniey że etiam od żyiących Fundatorow y Dobrodzieiow ſine ulla conditione Xiężom Jezuitom Oblata, poſt Suppreſſionem repeti niemogą, aby tylko przez zwierzchności Duchowne prouideatur, żeby obligacyom ktore per fundationem vel oblationem Xiężom Jezuitom impoſitæ fuerunt, przez inſzych Kapłanow zadoſyć ſię ſtało. Gdzieby ſię z Luſtratorſkich relacyi pokazało, że ſię znaleźli ludzie tak niebaczni y chciwi, ktorzy uſłyſzawſzy o naſtępuiącey ſuppreſſyi inſtituti Xięży Jezuitow ad Collegia albo do Dobr do nich należących zieżdżali y via facti ſrebra, inwentarze, y zboża zgruntu pouwozili, y ſobie przywłaſzczyli, przeciwko takim (żadney kondycyi ludzi nie excypuiąc (prout de Jure Kommiſſya do rozporządzenia Dobrami po Jezuitach wyznaczona agere zleci, a gdyby miedzy obwinionemi znaydował ſię Pignus ſufficiens, non habens, na takiego, żeby nieuniknął ſprawiedliwości, y ſprawił ſię ex rapina przed Sądem, beſpieczeńſtwo taż Kommiſſya opatrzy a Jurysdykcya do ktorey wprowadzona będzie z takowemi ludźmi Sprawa, ante alias cauſas indilate rozſądzić ią ma. Żeby zaś cum contravencionibus temu naszemu wyrokowi prętko rozprawić ſię można, y żeby rozpoczęte ante ſuppreſſionem Societatis procedera niebawnie rozſądzone bydź mogły, do tych wſzyſtkich wſzelkich & quocunque titulo do Dobr przeſzło Jezuickich regulowanych Spraw Kommiſſyą w Mieście Warſzawie ſądzić ſię maiącą wyznaczamy, y za Prezydenta Wielebnego w Bogu Antoniego Okęckiego Biſkupa Chełmſkiego, tudzież Wielmożnych y Urodzonych, Jozefa Podoſkiego, Woiewodę Płockiego, Teodora Szydłowſkiego Mazowieckiego,

Rafa-

Rafała Gurowſkiego Przemęckiego, Szymona Dzierzbickiego, Brzezińſkiego, Jozefa Dąbſkiego Kowalſkiego, Antoniego Laſockiego, Goſtyńſkiego, Chryzoſtoma Kraiewſkiego Raciązkiego Kaſztelanow Adama Łodzię Ponińſkiego Marſzałka Generalney Konfederacyi Koronney y Seymowego, Jacka Małachowſkiego Referendarza Koronnego, Celeſtyna Czaplica, Łowczego Koronnego, Gomolińſkiego Vice-Inſtygatora Koronnego, Jozefa Radzickiego Podkomorzego Zakroczymſkiego, Onufrego, Bromirſkiego Staroſtę Płockiego, Michała Karſkiego Chorążego Rożańſkiego, Radzymińſkiego Gnieźnieńſkiego. Łuſzczewſkiego Sochaczewſkiego Sędziow Ziemſkich, Jana Tymowſkiego Stolnika Piotrkowſkiego, Jana Szydłowſkiego Zakroczymſkiego, Damazego Mioduſkiego Rypińſkiego Podczaſzych, Piotra Korytowſkiego Gnieźnieńſkiego, Antoniego Wieczffińſkiego Kiiowſkiego Podſędkow, Pawła Roſciſzewſkiego Podſtolego Praſznyſkiego, Xawerego Korwina Kochanowſkiego, Woyſkiego wyżſzego Radomſkiego, Stefana Chomętowſkiego Woyſkiego mnieyſzego Stężyckiego, Jacka Jezierſkiego Miecznika Ziemi Łukowſkiey, Antoniego Kwaśniowſkiego Staroſtę Wierzchowickiego, Jana Bogatko Regenta Ziemſkiego Rawſkiego, Krzyſztofa Frankowſkiego Burgrabiego Grodzkiego Warſzawſkiego, Jozefa Borſzę Drzewieckiego Piſarza Sądow Generalney Konfederacyi Koronney za Kommiſſarzow deputuiemy, ktorzy abſentia nonnullorum non obſtante dummodo quinque adſint w Roku teraźnieyſzym Tyſiąc Siedmſet Siedmdzieſiątym Czwartym, Dnia Dwudzieſtego Dziewiątego Mieſiąca Marca do miaſta de ſuper wyrażonego ziechawſzy, y Juramenta circa Acta Grodu tamecznego Rotą Sędziow Trybunalſkich wykonawſzy: Sądy ſwoie, na mieyſcu przez Prezydenta obranym, lub w niebytności onego pod prezydencyą pierwſzego z porządku wyznaczonych Kommiſſarzow rozpoczną, Piſarza e medio ſui cum voto deciſivo obiorą y nieprzeſtannie pilnuiąc godzin Sądowych, prawem poſpolitym dla Trybunału przepiſanych per ſpatium Roku iednego, albo raczey pokąd zachodzących Spraw nie odſądzą bez żadnych Limit, kontynuować Sprawy wſzyſtkie wzaiemnie (abſciſis omnibus dilationibus beneficiisque Juris excepta ſolummodo Communicatione Documentorum, ieźliby in ante nie zaſzły y Strony tego potrzebowały in principali) pluralitate votorum forma Judiciaria (præciſa quavis appellatione) rozſądzić nie ſtawaiących in amiſſionem Cauſæ Kondemnować, a przy drugiey wypadłey Kondemnacie traditionem Bonorum partis convictæ cum Forti ac irremiſſibili (captato quovis tempore) executione wſkazać ad diſcernendas Cauſas differentiarum, Kondeſcenſye Podkomorſkie wyznaczyć, winy prawne pro indebita & temeraria vexa extendere, oraz we wſzyſtkim ſtoſuiąc ſię do Praw Koronnych Sądzić powinni będą. A ktoby w Sądach wzwyż wyrażonych Kommiſſyi w pretenſyi ſwoiey do Dobr przeſzło-Jezuickich, y wzaiemnie regulowaney rozſądzić ſię zaniedbał, lub in amiſſionem Cauſæ Kondemnował ſię, takowy in poſterum tychże pretensyi wznawiać, y do żadnego Sądu pozywać niema, lecz iuż wiecznemi czaſy milczeć powinien będzie. Penſyi tymże Urodzonym Kommiſſarzom aktualnie zaſiadaiącym

765

jacym, za cały czas ich funkcyi każdemu po ośm tysięcy Złotych Polskich z intraty tychże Dobr przeszło Jezuickich naznaczamy. Które onym Kommissya Edukacyina kwartałami, y tylko tym, ktorzy zasiadali (portionem absentium in favorem præsentium applicando) wypłacać każe, Xięgi zaś y regestra Sądowe ażeby przez Pisarza, tey Kommissyi po zakończeniu Sądow porządnie zreiestrowane y podpisane do Kancellaryi Metryki Koronney in spatio niedziel sześciu oddane były zalecamy. Antoni Ostrowski B. K. y. P. Præses Adam Łodzia Poniński Marszałek Generalney Konfederacyi Koronney y Seymowy manu propria. Michał Hm Radziwiłł. M. y M. K. G. W. X. Litt: y Seymowy manu propria. Post cujus quidem Sancitæ Constitutionis Superius præinsertæ in Acta Præsentia Ingrossationem Originale Ejusdem Eidem Offerenti prævia Officij sui Quietatione est Extraditum.

PUCHAŁA.

Lectum cum Actis per Herman.

106

766

My Marszałkowie Generalney Konfederacyi Oboyga Narodow, z przybranemi y przysięgłemi Konsyliarzami związkiem nierozerwaney iedności spoieni.

WIadomo czyniemy wszelkiey kondycyi Obywatelom Koronnym y W. X. Litt. iako z Seymu dnia 19. *Aprilis* zaczętego, wyznaczona Delegacya z J. O. J. WW. Senatorow, Ministrow y Possow złożona do traktowania z J. WW. Jchmć Panami Ministrami Dworow Sąsiedzkich w Interessach, ktore Akt Limity rzeczonego Seymu *ad diem* 15 *futuri* 7bris zalimitowanego zawiera; dokonywaiąc nieustannego J. K. Mci Pana Naszego Miłościwego starania przez Noty Ministeryalne, pod czas Seymu ponowione popartego, ażeby Woyska Sąsiedzkie w Państwach Rzeczypospolitey znayduiące się furażow dla koni y żywienia Zołnierza bez pieniędzy pretendować przestały, nie zaniedbała przed czynnościami na siebie przez tenże Seym włożonemi, wielokrotnie y rozmaitemi sposobami o zaprzestanie tychże furażow y żywienie żołnierza bez zapłaty nalegać, y na resztę przecięż wyiednali to przyrzeczenie; że od pierwszego Dnia przeszłego Miesiąca, Woyska Potencyi Sąsiedzkich maią żyć za pieniądze.

Wieleby było do pisania, wypisuiąc: iakie potym przyrzeczeniu czynione były przełożenia, żeby w ogolności wszystkie potrzeby za pieniądze, y iak na targu znaydzie kupowało Woysko, żeby fury płacono, y co tylko dotąd doświadczać przyszło ucisków, te wszystkie ustały. Niech będzie dosyć namienić, że w Responsie Ministeryalnym pod datą 6*ta Junii* Cenę iako płacić ma Woysko deklarowano; to iest: Zyta Korzec Warszawski Zł. 8. Korzec Owsa Zł. 3½. Krup Zł. 10. Pud Siana grozy 10. Pud Słomy groszy 10. Ale gdy na tym nie dosyć było troskliwości Obywatelskiey, ponowione były przełożenia, y na pismie w punktach następuiących wyrażone.

1*mo.* Gdy iest nie odbita potrzeba dodawania Woyskom Zboża, uprasza się więc ażeby za też Zboże proporcyonalna zapłata wyznaczona była, maiąc względy na tak wielki niedostatek, ktorego obawiać się potrzeba nawet, y po tamych Zniwach, albowiem nikt prawie Zboża zaległego nie ma, a teraźnieyszy Zbior z pola bardzo bydź pokazuie się mierny; Oprocz tego uważać potrzeba, że Cena ta, ktora oznaczona będzie we wszystkich mieyscach, rowna bydź nie może.

2*do.* Potrzeba aby podali nieodwłocznie J. WW. Jchmść Panowie Generałowie Woysk Kommendanci naywyżsi, lub Ich Subalterni Tabellę iak wiele y na ktory czas wyciągaią Furażow tak dla Woyska, iako y dla koni, a gdy taż Tabella podana będzie, trzeba aby był uczyniony podział przez Obywatelow Woiewodztw, Ziem, y Powiatow, albowiem Ci możność każdego naydoskonaley znaią.

3*tio.* Ażeby nie potrzebowano innego Zboża iak tylko Zyta y Owsa albowiem inne Zboże nie iest potrzebne do sustentowania Woyska.

4*to.* Ażeby Korzec Warszawski zawieraiący w sobie 32 garce, był uznany za pospolitą miarę, bynaymniey nie wspominaiąc o Czetwertnikach, ktore służyłyby za pretext do oszukania.

5*to.* Ażeby Korzec nie był rachowany z wierzchem tylko rowno pod miarę, y żeby nie tłoczono Zboża, przez to albowiem częstokroć dwa razy pomnaża się naznaczona Kwota, a potym ten Korzec powinien bydź drewniany z Pieczęcią Kommissyi Skarbu Rzeczypospolitey, gdyż inaczey częsteby zachodziły skargi.

6*to.* Żeby liwrunek Siana na funty używane, w Polszcze y w Wrocławiu był miarkowany, nie zaś na Pudy, lub funty Wiedeńskie, ktorych prawie nieznaią w Polszcze.

7*mo.* Żeby Obywatele w każdym Woiewodztwie, Ziemi, y Powiecie byli uwiadomieni przynaymniey trzydziestą dniami przez publikatę wprzod, iak wiele maią dać, y iakiego rodzaiu Zboża, a to dla tego, żeby każdy Dziedzic mogł się przygotować na oddanie tey części, ktora na niego przypadnie.

8*vo.* Jeżeliby ktory Obywatel nie oddał należytości zupełnie na niego przypadaiącey w czasie przepisanym y naznaczonym, ażeby Exekucya nie była mu possana, bez referowania się wprzod do Kommissarza obranego od swych współ-Obywatelow.

9*no.* Ponieważ przytrafia się że w iedney Wsi iest Dziedzicow trzech lub czterech, y ci nie są znani tylko od Kommissarza Powiatu, zagradzaiąc więc temu, aby ieden nie cierpiał za drugiego, trzebaby aby żołnierze wyssani z Exekucyą mieli adres od Kommissarza Powiatowego utwierdzony Jego Pieczęcią do kogo z tą Exekucyą maią poyść, inaczey bowiem wielkie wyniknęłoby zamięszanie, y niewinny mogłby cierpieć za winnego.

)(10*mo.*

450

10mo. Obywatel maiący kilka Wiosek w iednym Woiewodztwie, Ziemi, lub Powiecie, gdy mu zręczniey iest zastąpić z iedney Wioski należytość za wszystkie, aby nie był przymuszany do oddania y furażowania tey części z każdey Wioski, ktora na każdą w partykularności przypadnie.

11mo. Ażeby od przewożenia Magazynow płacono podług wielkości fur lub Korcy.

12mo. Aby nie tylko płacone były Wozy wzięte pod ammunicye, ale też y te, ktore przewożą Zboże z Magazynu iednego do drugiego, Siano, Drwa, Rekrutow, Ekwipaże, Officerow y Zołnierzy.

13tio. Aby Miasta y Wsie nie były obligowane dawać Chłopow na Strożow, ktorych do iednego Kommendanta bywa czasem 15.

14to. Ażeby ani Dziedzice, ani Obywatele Miast y Wsi nie dawali koni na powinność nazwaną *Stoyka*, ponieważ to iest rzecz bardzo uciemiężliwa y przeszkadza tak Gospodarstwu domowemu, iako y polnemu.

15to. Aby Zołnierz stoiący na kwaterze lub będący w marszu nie wymagał *gratis* tak od Obywatelow, iako też y od Dziedzica Miasta lub Wsi Mięsa, Piwa, Wodki, &c.

16to. Zeby ani Officyerowie ani Zołnierze prości nieprzymuszali Obywatelow do przedania im za Cenę bardzo małą mięsa, lub innego iadła, iako to Marchwi, Rzepy, Kapusty, ale tylko szczegulnie potrawę zieleniny a gdy Gospodarz, ma podostatkiem soli, więc bez pieniędzy powinien icy do osolenia teyże potrawy dać.

17mo. Ażeby powracaiący dla handlu z Jarmarku y żaden podrożny nie był na drodze napastowany, ani zatrzymany.

18vo. Aby nie było wolno Officyerom y Kommendantom wchodzić w uznanie Spraw między Obywatelami Rzeczypospolitey zachodzących, a to żeby Juryzdykcye przeszkody nie miały.

19no. Ażeby Kommissarze Powiatowi umowili się z Kommendantami o płacę za mlewo na potrzeby Woyska.

20mo. Aby nieprzymuszano chłopow do dawania Worow dla przewożenia Zboża, y aby tegoż Zboża nieprzewożono na same Zniwa, lub w czasie Zasiewow.

21mo. Gdy zaś pod czas przewożenia Zboża wezmą wiadomość o Wiosce iakiey, w ktorey powietrze panuie na bydło, na ten czas potrzeba aby Kommendanci zgodzili się z Kommissarzami Powiatowemi na odwrocenie się z tego traktu, unikaiąc komunikacyi zarazy.

22do. Aby mieysca ustanowione były do przemiany podwod na Stoykach każdego czasu gdy będzie potrzeba przewozić Zboże z Magazynu iednego do drugiego.

23tio. Ażeby markietani woyskowi nie mieli Prawa przedawania trunkow, ktore iest zostawione Dziedzicom Miast y Wsiow.

24to. Ażeby między chłopami znayduiącym się hultaiom Zołnierze nie dawali protekcyi, lecz aby oddawano takich do sprawiedliwości, ktora znayduie się w Powiatach, y mieyscach właściwych do examinowania y wyznaczenia kary.

25to. Ażeby pożądana dla Obywatelow ochrona w tych tu Woiewodztwach miała także dla siebie mieysce na Wołyniu, Podolu, tudzież Woiewodztwach Kiiowskim, Bracławskim, iako też y w Wielkim Xięstwie Litewskim.

Lecz że y to zamierzonego nieprzyniosło skutku, złożona była z Jchmść Panami Ministrami y Generałami Konferencya, z ktorey po uprzykrzonych sprawiedliwey naszey pretensyi wywodach wypadła J. WW. Jchmć Panow Ministrow Rezolucya następuiąca.

Niżey podpisani Ministrowie Pełnomocni maią honor dać następuiącą odpowiedź na Artykuły tyczące się Furażow, względem ktorych Delegacya obiaśnienia żądała.

Kommendanci Regimentow podadzą Woiewodztwom dokładną Tabellę Woysk ich, y wiele im potrzeba na Miesięczną subsistencyą, Woyska nie będą wybierały więcey żywności y Furażow, tylko tyle, ile potrzeba na wyżywienie Woysk w wspomnioney Tabelli specyfikowanych, y aktualnie w Polszcze znayduiących się.

Magazyny także takie nie będą zakładane, ktoreby potym trzeba transportować za Granicę albo też ie przedawać.

Zyto y Owies w całey Polszcze mierzone będzie na Korzec Warszawski garcy 32 w sobie trzymaiący, w mierzeniu zaś Zboże nie będzie tłoczone, ale Korzec strychowany bydź powinien, za to iednak Liwerant obowiązany będzie przydać garcy dwa do każdego Korca, a to dla tego żeby Zboże, ktore się czyści y usycha, niezmnieyszyło się.

Obywatele nie będą obowiązani dodawać Zołnierzom ktorzy u nich Kwatery maią żywności, y Zołnierz kontentować się będzie ieść razem u stołu Gospodarskiego, nic więcey nadto niewyciągaiąc; gdyby zaś w niektorych mieyscach to ułożenie nie mogło bydź zachowane, tedy ci Obywatele obowiązani będą dać każdemu Zołnierzowi dobrego mięsa, za ktorego funt obowiązany będzie płacić groszy trzy bez pretensyi, ażeby to mięso było bez kości, ale Gospodarz starać się będzie, ażeby mięsa nigdy nie brakowało, y zamiast *Hausmannskost* dawać będzie Zołnierzowi Leguminy według repartycyi na każde Woiewodztwo.

Woyska

768

Woyſka płacić będą Siana funtow 40 po groſzy 10. toż ſamo y ſłomę. Obywatele nie będą obowiązani przyſtawać Wozow daley, iak mil trzy, wyiąwſzy extraordynaryine potrzeby Woyſka, gwałtem nikogo werbować nie będą.

Gdy zaydą ſkargi Obywatelow przeciwko Officyerom y Zołnierzom, Kommendant Woiewodzki będzie takowe ſkargi examinował w przytomności ſkarżącego ſię albo też Kommiſſarza Polſkiego, y ſkarze obwinionego. Gdyby zaś pomieniony Kommendant nie uczynił ſprawiedliwości, tedy Obywatele maią czynić rekurs do Generałow, ktorzy wſzelką ſatysfakcyą obiecuią. Datt. w Warſzawie *die* 22. Lipca 1773. B. Rewiczki, B. Stackelberg. Benoit. --- Ktora to rezolucya lubo nie naypomyślnieyſza, y potrzebnemu Kraiowi folgi nie wiele teyże przez nią obiecywać można, atoli że JchMość Panowie Generałowie między inſzemi poſtępkow ſwoich explikacyami to częſto wſpominali, że cierpienie Kraiu po większey części pochodzi z ſpoſobow ſprawowania funkcyi ſwoich przez JchMć Panow Kommiſſarzow, w tych albowiem ieſt wiele niedbalſtwa, nieroſtropności przywiązania do iednych Obywatelow, a nienawiści albo oboiętności dla drugich. Więc ſądziemy bydź powinnością naſzą tym to JchMość Panom Kommiſſarzom po Woiewodztwach czyli to dawniey uproſzonym, czyli na nowe za porozumieniem ſię Pierſzeńſtwa po tychże Woiewodztwach uproſzonemi bydź maiącym dać informacyą naſtępuiącą, y natychmiaſt ichże oſtrzedz, że gdyby w czym tey informacyi przeciwić ſię chcieli, y o to do Sądu Naſzego zapozwani byli, ściśle poſtępki ich examinowane y karane będą.

1*mo*. Obieranie Kommiſſarzow czyli obranych po Woiewodztwach, Ziemiach y Powiatach utwierdzenie wolne Woiewodztwom zoſtawuie ſię z tym dołożeniem, że czyli obierać Kommiſſarzow, czyli obranych potwierdzać, Woiewodztwom podobać ſię będzie, tedy to za porozumieniem ſię Urzędnikow, w Miaſtach ſtołecznych każdego Woiewodztwa, Ziemi, lub Powiatu naſtępować powinno, lecz aby zwłoki a przez to uciemiężenia Obywatelow nie było, przeto tychże Kommiſſarzow Furażowych Woiewodztwa, Ziemie, y Powiaty niezwłocznie obrać, lub obranych potwierdzić powinne będą, ktorzy to Kommiſſarze dobrze oſiedli bydź powinni.

2*do*. JchMość Panowie Kommiſſarze powinni rekwirować u JchMość Panow Kommendantow w Woiewodztwach *reſpectivè* każdego ſtoiących Tabelli Woyſka pod Kommendą każdego Kommendanta będącego, a wraz wiele Zyta, Owſa, Kaſzy, Siana, y ſłomy dla Subſyſtencyi iego potrzebuie.

3*tio*. Gdyby JMć Pan Kommendant pretendował doſtawienia *præmiſſorum* nad proporcyą y prawdziwą potrzebę, JchMość Panowie Kommiſſarze powinni będą Temuż JMci uczynić ſwoie przełożenie na piśmie, y na piśmie dopraſzać ſię rezolucyi, ktora gdyby była nie zgodna z ſprawiedliwością, JchMość Panowie Kommiſſarze niech ſwoie przełożenie y odpowiedź na nie, z explikacyą, dla czego tak koniecznie bydź ma, iak przełożyli w piśmie do Kancellaryi Konfederackich, to ieſt: od Koronnych Obywatelow do W. JMć Pana Drewnowſkiego Cześnika Ziemi Łomżyńſkiey Generalney Konfederacyi Koronney y Sęymowego Sekretarza, od Litewſkich do W. [illegible] Komornika Smoleńſkiego Generalney Konfederacyi Litewſkiey Sekretarza przyślą, a my z kim będzie należało, mowić o to będziemy. Tym czaſem iednak żeby Woyſko bez furażu y żywności nie było, JchMość Panowie Kommiſſarze chociaż y uciążliwe założenie przyſtawienia Zyta, Owſa, Kaſzy, Siana, y ſłomy do ſkutku przyprowadzać zaczną przez zrobienie dyſpartymentu, zalecaiąc każdemu żeby *ad rationem* Jego, tyle a tyle, na ten y na ten dzień, na to y to mieyſce przyſtawił.

4*to*. W Polſzcze y Litwie zapłata Zyta, Owſa, y Kaſzy, na korce Warſzawſkie po wielu mieyſcach miarą Krolewſką nazwane, ale po całey Polſzcze garcy trzydzieści y dwa w ſobie zamykaiące miarkowana bydź ma, dla czego chociaż w Litwie y inſzych ſtronach zwyczayna miara ieſt większa, y inne nazwiſko maiąca, z tym wſzyſtkim JchMość Panowie Kommiſſarze do proporcyi miary Warſzawſkiey uiſzczenie ſię Kommendom w zbożu na furaż y żywność rekwirowanym, iako też dopominanie ſię zapłaty, regulować powinni bądą.

5*to*. Żeby dowożeniem *neceſſariorum* (o ktorych wyżey) dla Woyſka nie były zniſzczone Dobytki Obywatelſkie, Panowie Kommiſſarze z JchMość Panami Kommendantami mieyſca maią dopilnować, żeby gdyby, kto miał daley iak mil trzy furaż odwozić, tę drogę co będzie nad mil 3. dalſzą miał ſobie zapłaconą.

6*to*. Extraordynaryine potrzeby podwod w rezolucyi J. WW. Miniſtrow dołożone, żeby nie było na ſzkodę Obywatelſką przez Kommendy zażywane, JchMość Panowie Kommiſſarze dopraſzać ſię będą, żeby też Kommendy rozkazow ſwoich niewydawały komużkolwiek, ale w wſzelkich przypadkach z temiż JMć PP. Kommiſſarzami znoſili ſię y oni podług ſumnienia y rozumu tymże potrzebom dogadzali, nie ſtaiąc ſię ciężſzemi więcey iednym iak drugim.

7*mo*. Na Libertacye czyieżkolwiek y iakimkolwiek końcem wydane JchMość PP. Kommiſſarze uważać nie maią y rowno ciężar zachodzący na każdego rozkładać powinni będą, a gdyby JchMość PP. Kommendanci ſprzeciwiać ſię temu chcieli, zaraz donoſić, iako wyżey do Kancellaryi Konfederackich maią.

8*vo*. Zołnierz na kwaterze ſtoiący od Goſpodarza wygod wymagać nie może, ale tym, co ſam Goſpodarz ie; kontentować ſię powinien, gdyby zaś chciało mu ſię mięſa, kupić go ſobie powinien, gdyby zaś co chciał z ptaſtwa domowego, iako to

451

Gęsi, Kury, Kaczki, Jendyczki, także Massa, Sera, to wszystko zapłacić powinien, ale żeby nie było depaktacyi, a zatym kłotni; JchMość Panowie Kommissarze powinni po swoich Woiewodztwach wydać taxę tego wszystkiego, żeby podług niey co potrzeba dla swoiey wygody żołnierz dostać mogł, y żeby Wsie o przysposobieniu tych wygod myślały, zalecą.

9no. Ponieważ żywienie Zołnierza w kwaterze tym co sam Gospodarz ie, y do iedney miski z nim przysadzenie, byłoby uciążliwe dla tych Gospodarzow, ktorzy albo w ubostwie są takim, że sami z dziećmi nie maią czym żyć, albo u ktorych więcey iak ieden Zołnierz na kwaterze stać będzie, iako też dla tych Wsiow, w ktorych więcey Zołnierzy będzie na kwaterze, iak chałup zdatnych na kwaterę, gdzieby zaś nieznaydował się Zołnierz, mieszkańcy byliby wolni od ciężaru z krzywdą pierwszych, więc sumienną będzie powinnością PP. Kommissarzow w to weyrzeć, y z tych Wsiow kazać dostawić warzywa na żywność dla Zołnierzy, w ktorych ich nie masz, albo w ktorych więcey staćby ich mogło, ale dla okoliczności od Kommendy dependuiących tam nie będą postawieni, lecz w mniey ludney Wsi rozstawieni bydź muszą. Zgoła JchMość PP. Kommissarze zatrudnić się tym koniecznie powinni, żeby wszystkie generalnie Dobra iakiekolwiek Obywatelow Rzplitey rowno ciężary publiczne dzwigały, a zatym ktoby był więcey uciśnionym czyli to w swoicy, czyli w poddanego swoiego krzywdzie z strony Woyska obcego, udać się ma do JMć Pana Kommissarza swoiego Woiewodztwa, a ten o tym zaradzić powinien, gdzieby zaś nie mogł z racyi; żeby Kommenda Jego dyspozycyi była przeciwna, iako wyżey do Kancellaryi Konfederackiey donieść tego nieomieszka.

10mo. Każdy kto według Paletu furaże lub żywność dla Woyska przystawiać będzie, ma się zaraz dopominać o zapłatę u Officyera lub odbieraiącego, gdyby zaś ten nie zapłacił, ale Kwit tylko dał na to co odebrał, taki Kwit do JMć Pana Kommissarza komportowany bydź ma, a ten o zapłatę dla każdego u Kommendy dopomni się y doyrzy, żeby Woysko Pieniędzmi dobremi walor wewnętrzny y kurrencyą w kraiu maiącemi płacono.

11mo. Kto od odbieraiącego furaż za paletem Kommissarskim przywieziony niewziął zapłaty y kwit swoy na ten furaż do Jmci Pana Kommissarza komportował, temu JmćP. Kommissarz będzie w odpowiedzi za iego należytość, ktorą wypłacaiąc dla siebie odciągać z pieniędzy y szeląga nie powinien.

12mo. Za fatygę zaś swoię pod czas Funkcyi Kommissarskiey poniesioną wolne obmyślenie nadgrody Woiewodztwom, dla tychże Kommissarzow zostawuie się: oprocz ktorey przez Woiewodztwa ustanowić mianey Wioski Kommissarza w tym Woiewodztwie, gdzie Funkcyą Kommissarską sprawuie, wolne będą od tych wszystkich ciężarow, ktore insi wszyscy Obywatele z okazyi Woyska obcego w ich Woiewodztwie stoiącego, rozłożone na siebie dźwigać będą.

13tio. Ponieważ czynione dyspartymenta przez Kommissarzow częstokroć w prywatnych ich pismach znayduiące się *publico* nieogłoszone, Woiewodztwom, Ziemiom, y Powiatom nie są wiadome, a przeto ieżeli rownie na Obywatelow rozłożone? albo nie? doyść tego nie można, więc wkładamy ścisły obowiązek na JchMość Panow Kommissarzow ażeby uczyniony y ułożony dyspartyment w Woiewodztwie, Ziemi lub Powiecie zdziełany sposobem Oblaty do Xiąg własnego Grodu był podany.

14to. Trafić się może że dla uczynioney uciążliwości w iakimkolwiek bądź przypadku zachodzić będą skargi imieniem Obywatelow przez Kommissarzow do Kommendantow zaniesione, na ktore ieżeliby Kommissarz przyzwoitey nie odebrał od Kommendanta Satysfakcyi, więc tę swoię skargę napisaną y podpisaną do własnego Grodu podać powinien będzie. Ktora to skarga z Akt autentycznie wyięta do Kancellaryi Konfederackiey tak iako wyżey odesłana bydź ma. Dan w Warszawie Dnia 10 Miesiąca Sierpnia Roku Pańskiego 1773.

ADAM ŁODZIA PONINSKI
Marszałek Konfeder. Gener[illegible]
Koron. y Seymowy.

MICHAŁ RADZIWIŁŁ *Mie[illegible]znik y Marszałek Konfed. Ge[illegible]ralney W. X. Litt.*

FLORYAN *Junosza* DREWNO[illegible] *[illegible]snik Ziemi Łomżyńskiey Generalney Konfederacyi Koronney y Seymowy Sekretarz* mpp.

oncordat cum Originali W. Modzelewski Regent Wney Konfederacyi Koronney

107 770

Actum in Curia Regia Varſavienſi Feria Quinta Magna Cænæ Domini videlicet Die Decima Tertia Menſis Aprilis Anno ejusdem Milleſimo Septingenteſimo Septuageſimo Quinto.

Ad Officium & Acta præsentia Caſtrenſia Capitanealia Varsavienſia personaliter veniens Magnificus Florianus Junosza Drewnowſki Pocillator Terræ Łomzenſis Confœderationis Generalis & Comitiorum Extraordinariorum Regni Secretarius, eidem Officio & Actis ejus Sancitam Conſtitutionem infraſcriptam obtulit, & ad ingroſſandum in Acta præsentia porrexit. Tenoris talis: PODYMNE GENERALNE. Sprawiedliwość wymaga, aby wſzyſcy Obywatele rowne w przykładaniu ſię do Dobra Publicznego ponoſili ciężary; dla czego znoſząc Podatek Pogłownego y Podymnego dawnego, iako nierowny, a ztąd mało importuiący, poſtanawiamy; aby z wſzyſtkich Miaſt, Miaſteczek, y Wſiow Krolewſkich, Duchownych, Ziemſkich, y Mieyſkich, oprocz ſzczegulnie tylko, w nich będących Klaſztorow Mendicantium, iako ſą Kapucyni, Bernardyni, Reformaci, y Bonifratelli, ktorzy z mieſzkań ſwoich, w ktorych ſię ſame Zakonne mieſzczą Oſoby płacić nie będą, Podatek Podymnego był płacony, a dla iego wymiaru ſprawiedliwego naſtępuiąca czyni ſię Klaſſyfikacya: Miaſto Warſzawa. 1mo. Miaſta większe ſą Krakow, Poznań, y Wſchowa. 2do. Miaſta mnieyſze ſą, ktore rząd Mieyſki utrzymuią, y więcey nad trzyſta Kominow nie maią. 3tio. Miaſteczka maią ſię rozumieć te, ktore ſamym ſię Rolnictwem bawią, y mniey iak trzyſta Kominow liczą. Pomiędzy Miaſtami naypierwſza kładzie ſię Warſzawa, w ktorey Podymne naſtępuiącym ſpoſobem płacone będzie. 1mo. Zamki, Paſace, y Klaſztory od Komina każdego płacić powinny po Złotych ſzeſnaście. 2do. W okręgu tegoż Miaſta y na Przedmieściach pryncypalnieyſzych, gdzie Handel, y ſklepy Kupieckie znayduią ſię, z Domow Murowanych wſzelkich, od każdego Komina nad dach wyprowadzonego Złotych piętnaście. 3tio. W tychże ſamych mieyſcach z Domow w Pruſki mur y Drewnianego, od każdego iako wyżey Komina Złotych czternaście. 4to. W innych zaś Przedmieściach, gdzie handlu y ſklepow Kupieckich nie maſz, z Domu murowanego, od każdego, iako wyżey Komina, Złotych dzieſięć. 5to. W tychże ſamych mieyſcach z Domow w Pruſki mur y drewnianego od każdego Komina Zł: dzieſięć. 6tō. Z każdego Domu na Przedmieściach w Pruſki mur y drewnianego Zło: oſm. 7mo. Z każdego Domu nad Wiſłą na Plaſzczyznach wylewom wody podlegaiących wyſtawionego, od każdego Komina w Warſzawie Zło: ſześć. W innych zaś Miaſtach większych w okręgu ich y na Przedmieściach pryncypalnieyſzych, gdzie handel, y

iąc na Nas żadnego rodzaiu Podatku z Kaſſy Generalney Prowenien-cyi, y wſzelkich Intrat Skarbu Koronnego, procz wzwyż wyrażonych Woyſku naznaczonych przed wypłatą Stanowi Cywilnemu dwoma Ratami Trzy Miliony Trzykroć Trzydzieści Trzy Tyſiące Trzyſta Trzydzieści Trzy Złotych, Groſzy Dwadzieścia Polſkich odbierać będziemy, w Stanie zaś Cywilnym, ażeby Departamenta po Nas Krolu nayprzod zapłacone były, uſtanawiamy. Zlecamy zatym Kommiſſyi Skarbowey Koronney, aby Uniwerſały w tey mierze wydała, y do należytey Exekucyi to Prawo przywiodła, Rotę Przyſiąg ſpiſuiącym Regeſtra przepiſała. Czas w ktorymby ſpiſanie Regeſtrow działane y zakończone było, tudzież w ktorymby w Grodach zaprzyſiężenie onych naſtąpiło, wyznaczyła; ktorey to Kommiſſyi moc daiemy, wſzelkie ztąd zachodzące trudności ułatwiać, Taryffy weryfikować, ktora weryfikacya od czaſu wniesioney Septembrowey Raty do Skarbu Koronnego, do Roku tylko trwać ma, a pod tę weryfikacyą nie maią podpadać Kominy po zaprzyſiężoney Taryffie przybyłe, za uwiadomieniem o nierzetelney Taryffie, nowe Luſtracye wyznaczać, y kary poł Roku wieży y ſześć tyſięcy Grzywien, za nierzetelne ſpiſanie Regeſtrow, y utaienie w Miaſtach, Miaſteczkach y Wſiach Kominow lub Dymow, na tych, ktorzy one ſpiſywać y zaprzyſięgać będą, ad Inſtantiam Inſtigatoris rozciągać. A gdyby Miaſto, Miaſteczko lub Wieś, w większey połowie zgorzały, albo Obywatelow, lub Poddanych większa połowa wymarła, w takowych przypadkach tylko za poprzedzaiącą od Kommiſſyi Inweſtygacyą y dowodem, allewiacyą w rzeczonym Podymnym, do lat trzech Kommiſſyi Skarbowey czynić y ten deces z Summy na expenſa extraordynaryine wyznaczoney zaſtępować dozwalamy. Antoni Oſtrowſki B. K. y P. Præſes. Adam Łodzia Xiąże Poniński Marſzałek Generalney Konfederacyi Koronney y Seymowy manu propria. Michał Hm. Radziwiłł M. M. K. G. W. X. Lit: y Seymowy manu propria. *Poſt cujus quidem Sanctæ Conſtitutionis ſuperius præinſertæ in Acta præſentia Ingroſſationem, Originale Ejusdem Eidem Offerenti prævia Offecti ſui Quietatione eſt extraditum.*

MATHIAS SOBOLEWSKI
Notarius Terreſtris Caſtſis Varſav:
mpp.

(LS)

PUCHAŁA
mpp.

Lectum per Łapiński.

Officium præſens Caſtrenſ Capitl Lovic. ad oblationem Gnäi Franciſci Czarnowſki Sanctam Conſtitutionem in ordine Contributionis Tumalis [illegible] Comitijs Extraordinarijs sub Confederatione Gnali Varſavie agitatis [illegible] fatis ad actas Cren Varſavien. p oblatam perrecta et Ejusq actis authentice [illegible] exemplum et Typo impreſſum reproduxit ad actas Capitli Cren nigropanen [illegible] Capit in Lovicz ſequens inſeratus originali Ejusd Conſtitutionis circa acta relicti. Dō Lovicz Sabbo prō Dnām Jubilat prō Actis die 13 mens Maj ad. 1775to.

Tabella z Regeſtrow y Faktur Fabrycznych albo Kupieckich wyciągniona

Tabella z Regeſtrow y Faktur Fabrycznych albo Kupieckich wyciągniona.

W Mieście lub Miaſteczku, albo Wſi N. w Woiewodztwie N. leżącey Fabrykant, albo Handluiący niżey podpiſany w Regeſtr Fabryk albo handluiących Tabaką, Miaſta, Miaſteczka lub Wſi N. zapiſany, Tabaki Kraiowey iako y Zagraniczney do zażywania y palenia używaney w Mieſiącach naſtępuiących wyprzedał.

ROKU 1775.	Tabaki Kraiowe. Funty meloloney Tabaki miałkiey.	Wzięte za Przedaż Pieniądze. Złote.	G.	S.	Funty proſzkowey Tabaki.	Wzięte za Przedaż Pieniądze. Złote.	G.	S.	Funty Kręconey Tabaki w Rurach &c. &c.	Wzięte za Przedaż Pieniądze. Złote.	G.	S.	Tabaki Zagraniczne. Funty wſzelkiey Tabaki zagraniczney miałkiey, krupiaſtey, kręconey w Rurkach, Hiſzpańſkiey, Holenderſkiey. &c.	Funt po Złotemu. Funty Tytuniu Zagranicznego kręconego, czyli w Wiązaniach, Papużach. &c.
A Die - - -	- 30	30	-	-	- 25	31	7	1½	- 19	23	22	1½	- - 200	- - 1.000
A Die - - -	- 35	35	-	-	- 16	20	-	-	- 20	24	-	-	- - 100	- - 200
A Die - - -	- 45	45	-	-	- -	-	-	-	- 15	18	22	1½	- - 20	- - 50
A Die - - -	- -	-	-	-	- -	-	-	-	- -	-	-	-	- - 500	- - 300
A Die - - -	- 24	24	-	-	- 19	23	22	1½	- -	-	-	-	- - 50	- - 30
A Die - - -	- 18	18	-	-	- 15	18	22	1½	- 16	20	-	-	- - 30	- - 10
A Die - - -	- -	-	-	-	- -	-	-	-	- 8	10	-	-	- - 100	- - 20
A Die - - -	- 17	17	-	-	- 25	31	7	1½	- -	-	-	-	- - 130	- - 50
A Die - - -	- -	-	-	-	- 16	20	-	-	- 25	31	7	1½	- - -	
A Die - - -	- 19	19	-	-	- 31	38	22	1½	- 32	40	-	-	- - -	
A Die - - -	- 17	17	-	-	- 19	23	22	1½	- 31	38	22	1½	- - -	
Summa - -	- 205	205	-	-	- 166	207	17	-	- 166	198	15	-	- - 1.130 Efficit fl. Tyſiąc ſto trzydzieści	- - 1.660 Efficit fl. Tyſiąc ſześćſet ſześćdzieſiąt.

In Summa wſzyſtkich Pieniędzy za Przedaż rożnych iako wyżey Gatunkow. fl. - - 611 2

Z tego Dzieſiąty groſz wypada dla Skarbu Koronnego. - - fl. - - 61 3 ¼

In Summa obydwoch Linii Zagraniczney od 2.790 Funtow. Złotych Polſkich - 2.790.

Officium praesens Cen. Capit. Plocen. ad Oblationem G. Francisci Czarnowski Tabellam infraseram intuitu Conscriptionis Regestrorum disvenditae Ponticis reprod. ac adnotationis Summar. pro Eccl. Pontico perceptar. reproducere ad Acticanae Actisq. praesens Ingrossanae suscepit in Tenore sequenti (inseratur) originale Ejusq. Tabellae circa Acta Relictum

In Cen. Plocen. Sabbato post Dm. Exaudi proximo scilicet Die 2tia Mensis Junij Anno Dni 1775to.

KOMMISSYA RZECZYPOSPOLITEY
SKARBU KORONNEGO.

PRzychylaiąc ſię do Prawa na oſtatnim Seymie Warſzawſkim w Roku teraźnieyſzym zakończonym, o używaniu do wſzelkich Tranſakcyi Stęplowanego Papieru poſtanowionego, ktorego do Kſiąg Grodzkich Warſzawſkich ſpoſobem Oblaty podanego, y z tychże Kſiąg autentycznie wydanego takowa naſtępuie oſnowa. — *Actum in Curia Regia Varſaviensi, Feria Quinta Magna Cœnæ Domini, videlicet die decima tertia Menſis Aprilis, Anno ejusdem Milleſimo ſeptingenteſimo ſeptuageſimo quinto. Ad Officium & Acta præſentia Caſtrenſia Capitanealia Varſavienſia, perſonaliter veniens Magnificus Florianus Junoſza Drewnowſki Pocillator Terræ Lomzenſis, Confœderationis Generalis, & Comitiorum Extraordinariorum Regni Secretarius, eidem Officio & Actis ejus, ſancitam Conſtitutionem infraſcriptam, obtulit & ad ingroſſandum, in Acta præſentia porrexit Tenoris talis.*

„PAPIER STĘPLOWANY. Gdy między pożytki „do Rzeczypoſpolitey należące, liczy ſię używanie Papieru „Stęplowanego, a to za obyczaiem Narodow, w maxy„mach Podatkowania roſtropnych; więc też pożytki z Pa„pieru Stęplowanego, dla Rzeczypoſpolitey uſtanawiaiąc, „takowe względem Papieru Stęplowanego czyniemy rozrzą„dzenie, oſtrzegaiąc: iż na wſzyſtkie Tranſakcye, podług „Punktow niżey wyrażonych, ieden tylko Arkuſz pierwſzy „płacić ſię będzie, to ieſt, choćby Tranſakcya zawierała w „ſobie kilka, lub kilkanaście Arkuſzy, czyli Liber Papieru, „pierwſzy tylko Arkuſz płacony być powinien, tym ſpo„ſobem.

„1. Arkuſz Papieru na wſzelkie Tranzakcye prawne, „ktore do Aktow publicznych wchodzą, y z nich per extra„ctus wychodzą, groſzy śrebrnych dwa.

„2. Arkuſz Papieru, na Memoryał do wſzyſtkich Sub„ſelliow, Juryzdykcyą Marſzałkowſką wyiąwſzy, groſz śrebrny „ieden.

„3. Arkuſz Papieru, na ktorym zapiſana będzie rezo„lucya iaka Sądowa, Złoty ieden.

„4. Arkuſz Papieru, na ktorym Dekret finalny wypiſa„ny będzie. Złotych dwa.

„5. Arkuſz Papieru, na ktorym Plenipotencya ex Actis, „lub Receſſ od niey zapiſany będzie. Groſzy śrebrnych dwa.

„6. Arkuſz Papieru, na ktorym kwit z adminiſtracyi fun„kcyi, lub zdanych rachunkow zapiſany będzie, po Zło„tych Polſkich dwa.

„7. Arkuſz Papieru, na extrakt, na ktorym wyrażona „będzie Summa od Tyſiąca do piąciu Tyſięcy Złotych, ab„hinc Złotych trzy.

„8. Arkuſz Papieru na Przywiley additionis Annorum „Złotych dzieſięc Tyſięcy.

„9. Arkuſz Papieru na Przywileie Doſtoieńſtw Ducho„wnych y Swieckich, Cywilnych y Woyſkowych, z intratą

455

„od Summy intratę w ſobie zawieraiącey od ſta Złotych, po
„groſzy śrebrnych dwa.

„ 10. Arkuſz Papieru na Przywileie Biſkupſtw, Woie-
„wodztw y Miniſteryow, Czerwonych złotych ſześćdzieſiąt.

„ 11. Arkuſz Papieru na Przywileie wſzyſtkich Kaſzte-
„lanii. Czerwonych złotych czterdzieści.

„ 12. Arkuſz Papieru na Przywileie Urzędow Koronnych,
„Duchownych y Swieckich, Cywilnych y Woyſkowych.
„Czerwonych złotych dwadzieścia pięć.

„ 13. Arkuſz Papieru na Przywileie Urzędow po Wo-
„iewodztwach, Czerwony złoty ieden.

„ 14. Arkuſz Papieru na Przywileie od Urzędow Nadwor-
„nych, iako to: Chambellanii, Generał-Adjutantow, Flu-
„gel-Adjutantow, Kameriunkrow, Sekretarzow, Konſylia-
„rzow; Czerwonych złotych dwanaście.

„ 15. Arkuſz Papieru na Przywileie Funkcyi Ducho-
„wnych y Swieckich, Cywilnych y Woyſkowych, po gro-
„ſzy śrebrnych dwa od ſta Złotych od Summy na Rok dla
„takowey Funkcyi wyznaczoney.

„ 16. Arkuſz Papieru na Przywiley Urzędow Woyſko-
„wych Tytularnych, Czerwonych złotych dwanaście.

„ 17. Arkuſz Papieru na Przywiley na Dobra Rzeczypo-
„ſpolitey, czyli od Summy na Dobrach będącey, od ſta Zło-
„tych po groſzy śrebrnych dwa

„ 18. Arkuſz Papieru na Diploma, na ktorym Indygenat
„Szlachectwa Polſkiego zapiſany będzie. Czer: złot: dwieście.

„ 19. Arkuſz Papieru na Diploma Szlachectwa, Czer-
„wonych złotych pięćdzieſiąt.

„ 20. Arkuſz Papieru na Paſzport za Granice. Złot: dzieſięć.

„ 21. Arkuſz Papieru na abſzeyt, lub Dymiſſyą groſz śre-
„brny ieden.

„ 22. Arkuſz Papieru, na ktorym zaświadczenie wyzwo-
„lenia napiſane będzie, Złoty ieden.

„ Tym ſamym ſtęplem karty do gry Polſkie y Francuz-
„kie, wſzelkiego gatunku naznaczone bydź powinny, a za
„ten ſtępel na kartach: od kart Polſkich po gro: śrebr: dwa.
„Od kart zaś Francuzkich po Złotemu płacić ſię będzie;
„Podobnież wſzelkie Kalendarze tąż Cechą znaczone bydź ma-
„ią, tudzież wſzyſtkie Kſiążki drukowane Zydowſkie, a
„Stępel tak na Kalendarzach, iako na Kſiążkach wyżey
„wyrażonych po groſzu śrebrnym płacony bydź powinien.

„ Jeżeliby zaś kto ważył ſię nienależycie przedawać pię-
„tnowany Papier, tedy przekonany o to; ma podlegać karze
„Tyſiąca Złotych za każdy Arkuſz przedanego Papieru, albo,
„ieżeliby maiątek iego niebył doſtarczaiący pieniężney ka-
„rze, więzieniem ad arbitrium Sądu karany bydź ma; A ie-
„żeliby kto, choway Boże, miał ſię odważyć piętno papie-
„ru fałſzować, a o to ſądownie przekonany był, takowy
„śmiercią ſzubienicy karany bydź ma.

„ O co oboie tak o fałſzowanie, iako o przekupowanie
„piętnowanego Papieru Forum w Kommiſſyi Sarbowey.

„ Ninieyſzym zaś Prawem nietamuie ſię Dziedzicom w
„Miaſtach ich własnych podobne względem Papieru Stę-
„plowanego czynić rozrządzenie, ktore dla ſamych tylko
„Poddanych Dziedzica w Miaſtach iego Ziemſkich dziedzi-
„cznych ſłużyć ma.

„Stano-

„Stanowiemy przytym, aby żaden dokument na Papierze „nie piętnowanym zapisany, żadnego waloru w żadnym „sądzie nie miał, y przyięty nie był.

„Zlecamy więc Kommissyi Ekonomiczney Skarbu Koron„nego, aby pod swoim dozorem Papier takowy piętnować „kazała, y zań zebrane pieniądze do Prowentow Skarbo„wych przyłączyła, y z onych Rzeczypospolitey, wraz iako „y z drugich proweniencyi rachunek oddała. Jeżeliby zaś „Kompania iakowa post publicationem Legis præsentis trafić „się miała, ktoraby kontraktem proweniencyą za Papier do „Skarbu Koronnego przychodzącą trzymać chciała, o takiey „kompanii, Kommissya Skarbowa Koronna na przyszłym Sey„mie Stany Rzeczypospolitey uwiadomi. Antoni Ostrowski „B. K. y P. Præses. Adam Łodzia Xiąże Poniński Marszałek „Gen: Kons: Kor: y Seymowy manu propria. Michał Hiero: „Radziwiłł M. M. K. G. W. X. Litt: y Seymowy manu ppr: *Post cujus quidem Sanctæ Constitutionis superius præinsertæ in Acta præsentia ingrossationem, Originale ejusdem eidem offerenti prævia Officii sui quietatione est extraditum.* — Wiżem wobec y każdemu zosobna, komu otym wiedzieć należy, ninieyszym Uniwersałem wiadomo czyni; Iż ułatwiaiąc zadosyć uczynienie temu Prawu, aby każdy Obywatel, na potrzebę swoię, iako też y Kancellarye wszelkie na wydawanie Extraktow, z Ksiąg swoich, przy ręce, albo w bliskości przynaymniey takowy Papier znaydować mogli, rożne onego składy, we wszystkich gatunkach ceny: iako to po groszu śrebrnym iednym, y po tychże groszy śrebrnych dwa, po Złotym Polskim iednym, po dwa, po trzy, y po dziesięć, założyła. A przeto znaydować się będzie, po wszystkich Komorach Celnych, oprocz zaś Komor Celnych, dla tych, ktorzy od nich oddaleni są, znaydować się będzie w niżey wyrażonych mieyscach; iako to: w Wielkiey Polszcze.

W Woiewodztwie Poznańskim, w Mieście Kościanie.

W Woiewodztwie Kaliskim, w Miastach, Kaliszu, Pyzdrach y Koninie.

W Woiewodztwie Sieradzkim w Sieradzu, y w Piotrkowie.

W Woiewodztwie Łęczyckim, w Łęczycy.

W Woiewodztwie Brzeskim Kujawskim, w Brześciu, w Kowalu, w Przedczu, w Radzieiowie.

W Ziemi Dobrzyńskiey, w Bobrownikach, w Rypinie.

W Woiewodztwie Płockim, w Srzeńsku,

W Woiewodztwie Mazowieckim, w Czersku, Garwolinie, w Wiznie, w Wąsoszu, w Wyszogrodzie, w Zakroczymiu, w Nowym Mieście, w Ciechanowie, w Prasnyszu, w Łomży, w Rożanie, w Makowie, w Liwie, w Nurze, w Kamieńczyku, w Ostrowiu.

W Woiewodztwie Rawskim, w Rawie, w Bielsku, w Sohaczewie, w Mszczonowie, w Gostyninie, w Gombinie.

Zaś w Prowincyi Małopolskiey, w Woiewodztwie Krakowskim, w Książu, w Olsztynie.

W Woiewodztwie Sandomirskim, w Chęcinach, w Stężycy.

W Woiewodztwie Kiiowskim, w Zytomirzu, w Owruczu, w Cudnowie, w Białey-cerkwi, w Czehrynie.

W Woiewodztwie Wołyńskim, w Włodzimierzu, w Łucku, w Krzemieńcu, w Korcu, w Stepaniu.

W Woiewodztwie Podolskim, w Latyczowie, w Barze.

W Woie-

456

W Woiewodztwie Lubelſkim, w Łukowie, w Urzędowie.
W Ziemi Chełmſkiey, w Chełmie.
W Woiewodztwie Podlaſkim, w Mielniku, w Drohiczynie, w Bielſku.
W Woiewodztwie Bracławſkim, w Winnicy, w Bracławiu.
W Woiewodztwie Gnieźnieńſkim, w Mieście Gnieźnie.

W Ktorych to mieyſcach, u Oſob na to od Kommiſſyi ſwoich urządzonych: w Komorach zaś Celnych u Piſarzow tych Komor, tak Jch Mć PP. Regenci na potrzebę Kancellaryi ſwoich, iako też każdy Tranzakcye zawieraiący, na potrzebę ſwoię Papier ten Stęplowany, za gotowe pieniądze kupować powinien.

Jako zaś na wzwyż wyrażonych ſkładach, Papier Stęplowany, wkrotce znaydować ſię będzie, tak używanie onego od dnia dwudzieſtego pierwſzego Czerwca, w Roku teraźnieyſzym, zacząć ſię ma, tak dalece: że żadna Tranzakcya Autentyczna czyli ręczna, ieżeliby nie była na Stęplowanym, y przyzwoitey ceny Papierze zapiſana, żadney ważności, w żadnym Sądzie, mieć niemoże; na co wſzelkie Sądy maiorum & minorum Subſelliorum z obowiązku Prawa pilny mieć będą dozor.

Co ſię zaś tycze Papierow na Przywileie, te zawſze w Warſzawie, u Kontraregeſtranta teyże Expedycyi Papieru Stęplowanego znaydować ſię będą, ktore podług numeru, ręką przez iednego z Kommiſſarzow, na tychże Arkuſzach zapiſanego wydawane będą, a to dla tym porządnieyſzey regeſtratury, y kalkulacyi tychże Papierow.

Gdyby zaś kto chciał mieć na Pargaminie, lub oſobnym Papierze Stępel przyłożony; wtedy za podanym Memoryałem do Kommiſſyi, każdego czasu Stępel przyłożony będzie.

Te zaś Przywileia, ktore podług Procentu Summy Intraty roczney ſtęplowane być maią, te rownie zawſze za podanym Memoryałem do Kommiſſyi y dowiedzeniem Intraty oſobnym na to ſporządzonym Stęplem ſtęplowane będą, gdzie oraz na tymże Papierze Summa Procentu z Intraty wypadaiąca przypiſana będzie.

Ogłaſza ſię oraz Publico, że Papiery na Przywileia gotowe będą w Warſzawie pro die prima Junii, od ktorego dnia Exekucya tegoż Prawa co do Przywileiow zaczynać ſię ma.

Ktory to Uniwerſał aby do wiadomości publiczney doſzedł, przyzwoitym ſpoſobem, przez podanie onego do Grodow, publikować Kazała. Co ſię zaś tycze kart, Kalendarzy, y Kſiąg Zydowſkich, oſobny Uniwerſał wydany będzie.

Dan w Warſzawie na Seſſyi Dnia 19. Mie[illegible]a Maja Roku Pańſkiego 1775.

ADAM ŁODZIA XIĄZE PONINSKI
Podſkarbi Wielki Koronny.
mpr.

Concordat cum Originali
A. L. Xże Poninski
PUK

Uniwerſał wzglę

Officium praesens Crim. Capit. Plocen. ad Oblatio[illegible] Czarnowski literas Universales Intuitu Papiri a Commissione Reipublicae Thesaur. Rii ad Palatinatum praesens emanatas Typo impressas ac Sigillo [illegible] Commissionis Thesauri Rii Communitas reproducentis ad Acticanae [illegible] ingrossanae suscepit in tenore sequente (inseratur) Originali [illegible] literarum circa Acta Relictum.

Nro 5. FORMULARZ TARYFY.

Taryffa Podymnego z Miaſt w Woiewodztwie N. Powiecie lub *Ziemi N. leżących, z zaprzyſiężonych w Grodzie N. Tabellow, ułożona.*

	Miaſta więkſze y mnieysze Krolewſkie, Dziedziczne, y Duchowne.	Dymy pierwszey Klassy.		Dymy drugiey Klassy.		Dymy 3. Klassy.		Dymy 4. Klassy.		Summa Podymnego.		Summa przydatku za Hybernę.		Summa tym czasem Hybernowa.	
		Liczba Dymow.	*po Złotych.*	*Liczba Dymow.*	*po Złotych.*	*Liczba Dymow.*	*po Złotych.*	*Liczba Dymow.*	*po Złotych.*	*Złote.*	*Grosze.*	*Złote.*	*Grosze.*	*Złote.*	*Grosze.*
Krolewskie	Miasto N. większe - -	214	12	459	8	15	8	241	6	8216				267	
	Miasto mnieysze Wawryszew	120	8	67	6	10	6	150	4	2022				216	
	Miasto mnieysze Glinica -	31	8	313	6	2	6	132	4	2666				158	
Dziedziczne	Miasto Walentopole - -	9	8	426	6	3	6	84	4	2982				120	
	Miasto Katrynsztad - -	- - -	-	748	6	- - -	-	135	4	5028				89	
Duchowne	Miasto Cudotworz - - -	7	8	324	6	- - -	-	62	4	2248				94	
	Latus facit -	-	-	-	-	-	-	-	-	-	-	-	-	-	-

A że na Miaſta y Miaſteczka Klassyfikowane puł Podymnego zamiaſt Hyberny Prawo wyraźnie nie wkłada; Przeto linia przed oſtatnia zoſtanie nie zapisana, a to aż do rezolucyi zgromadzonych Stanow, ktora niżeli naſtąpi, tym czasem ad rationem *tego puł Podymnego Miaſta y Miaſteczka Summę przedtym za Hybernę opłacać zwykłą, do Skarbu Koronnego wnoſić powinny, ktora Summa z Miaſt y Miaſteczek w linią oſtatnią zapisana bydź ma.*

781

Nro 5. FORMULARZ
DO TARYFF.

Taryffa Dobr Duchownych w Woiewodztwie N. Powiecie albo Ziemi N. leżących do podatku Podymnego, z Tabellow w Grodzie N. zaprzyſiężonych złożona.

Nazwiſka Dobr y liczby Dymow y pieniędzy kładą ſię zmyſlone dla prędſego poięcia.

Nazwiſka Dobr zmyſlone.	Dymy w Miaſteczkach.		Dymy Wſiow 1. Klaſſy		Dymy Wſiow 2. Klaſſy		Summa podatku z dymow.	
	Liczba Dymow	po Zł:	Liczba Dymow	po Zł:	Liczba Dymow	po Zł:	Złote Polskie.	Groſze
Wieś Arzpuklin do Proboſtwa S. Jędrzeia - - -	-		62	7	-		434	
Klucz Betleemſki do Biſkupſtwa Emauſkiego - -	-		355	7	43	5	2700	
Miaſto Betleem videatur w Taryfie między Miaſtami								
Klaſztor Cierpięcki OO. Kameduſow cum Attinentiis.	-		739	7	-		5173	
Klucz puſtowſki do OpactwaMarywalſkiego należący.	215	4	403	7	-		3681	
Wieś Dymnik do Konwentu Panien Benedyktynek Mikołaio-polſkiego należąca. -	-		47	7	-		329	
Wieś Eliaszewo OO. Karmelit: Podgorſkich. - - -	-		36	7	-		252	
Miaſteczko Guſmanow do Kapituły Kambizonopolitańſkiey. - -	299	4	-		-		1196	
Wieś Hoszewo Kollegiaty Betleemſkiey. - - -	-		41	7	-		287	
Maiętność Jaſtrzębſka do Opactwa Sławińſk: -	-		358	7	-		2506	
&c.	&c.		&c.		&c.		&c.	

Officium praeſens Cenſ Capit Plocens ad Oblationem J. Francisci Czarnow[ſki] [illegible] Taryffas a Commiſſione Reipublicae Thesauri Rñi ad Palatinum [illegible] ſequenti ſimilatum ſeriem originale Cenſus ſeriem ſuo Relatum.

In Cr Plocen Sabbto poſt Dñi Praedi maximo ſilicio Die 3tia Menſis Junij [illegible]

[illegible] Cenſ Capit Plocens.

282

FORMULARZ

DO TARYF Nro: 5.

Taryfa Dymow y podatku Podymnego z Dobr Dziedzicznych Szlacheckich w Woiewodztwie N. Powiecie N. znayduiących się, z Tabellow w Grodzie N. zaprzyśiężonych ułożona.

NB. *Tu się kładą dla lepszego poięcia zmyślone naznińska Dobr y liczby Dymow y pieniędzy.*

Nazwiska Wsiow, Maiętności y Kluczow.	Dymy w Miasteczkach..		Dymy Wsiow pierw: Klassy.		Dymy Wsiow drugiey Klassy		Summa całego Podatku.	
	Licz: Dymow.	po zł:	Licz: Dymow.	po zł:	Licz: Dymow.	po zł:	Złote Polskie.	G.
Wieś Abramkow w Parafii Pietrzwaldzkiey.	- -		- 75	7	- -		- 525	
Maiętność Alexopolska.	- 242	4	- 489	7	- -		- 4391	
Wieś Babia Gora w Parafii Okurzyńskiey.	- -		- 62	7	- -		- 434	
Wieś Babia Gora w Parafii Niegodziwskiey.	- -		- 35	7	- -		- 245	
Klucz Czuynowski.	- -		- 348	7	- 24	5	- 2556	
Klucz Dożniewski.	- 130	4	- 491	7	- -		- 3957	
Maiętność Danielowska.	- -		- 1048	7	- -		- 7336	
Miasto Danielow *videatur* między Miastami.								
Wieś Faramuszka w Parafii Chudzińskiey.	- -		- 48	7	- -		- 336	
Wieś Gawędowo w Parafii Piianiewskiey								
Część JP. Jozefa Gawędowskiego.	- -		- 4	7	- -		- 28	
Część JmP. Władysł: Gawędowskiego.	- -		- 6	7	- -		- 42	
Część JP. Jakuba Gawędowskiego.	- -		- 2	7	- -		- 14	
Część JmP. Tadeusza Uzrzylskiego.	- -		- 10	7	- -		- 70	
Wieś Hałaśniki w Parafii Krzyczalskiey.	- -		- 120	7	- -		- 840	
Wieś Jakubice w teyże Parafii.	- -		- - 56	7	- -		- 392	
Wieś Krzyczały Kościelna.	- -		- 145	7	- -		- 1015	
Miasteczko Leybusiowo.	- 138	4	- -		- -		- 552	
Facit Latus	- 510		- 2939		- 24		- 22733	

Na drugiey stronie pisze się Transport, y tak się kontynuie aż do zasummowania wszystkich Dobr Szlacheckich.

NB. Trzeba się starać ile możności spisać według Alfabetu.

formularium mituitur Contributionis Annalis ad constituendam rectam Equitum Cosmanatos regendum ad Cancellariam Antiq. per Ingrossatum punctis in terminum Dñi 1775to.

458

Nro 5. FORMULARZ
DO TARYFF.

Taryffa Dymow y Podatku Podymnego z Woiewodztwa N. Powiatu N. z Dobr Krolewskich, z Tabellow w Grodzie N. zaprzyfiężonych złożona.

Nazwiska y liczby kładą się zmyślone dla lepszego poięcia.

Nazwiska Dobr zmyślone.	Dymy w Miasteczkach.		Dymy Wsiow 1. Klassy.		Dymy Wsiow 2. Klassy.		Summa Podymnego.		Summa przydatku za Hybernę procz Dworow.	
	Liczba Dymow.	po zł.	Liczba Dymow.	po zł.	Liczba Dymow.	po zł.	Złote.	Gros:	Złote.	Gros:
Starostwo Babibrzuskie za Hybernę od budynkow tylko chłopskich, wytrąciwszy	193	4	- -		562	5	3582			
Dworskie wolne.	183	2	- -		522	2½	- -		1671	
Dzierżawa Cybulkowsk. za Hybernę od budynkow tylko chłopskich, wytrąciwszy	- -		- -		239	5	1195			
Dworskie wolne.	- -		- -		223	2½	- -		557	15
Wieś Dobrochwost w Parafii N. - -	- -		78	7	- -		546			
za Hybernę od budynkow tylko chłopskich, wytrąciwszy										
Dworskie wolne.	- -		71	3½	- -		- -		248	15
Wieś Drużyny w Parafii N. - - -	- -		69	7	- -		483			
za Hybernę od budynkow tylko chłopskich, wytrąciwszy										
Dworskie wolne.	- -		60	3½	- -		- -		210	
Starostwo Naymowskie za Hybernę od budynkow tylko chłopskich, wytrąciwszy	- -		- -		448	5	2240			
Dworskie wolne.	- -		- -		418	2½	- -		1045	
Emfiteuzya Grzegorzew za Hybernę od budynkow tylko chłopskich, wytrąciwszy	- -		- -		121	5	605			
Dworskie wolne.	- -		- -		108	2½	- -		270	
&c.	&c.		&c.		&c.		&c.		&c.	

TABELLA Nro 2do.

Klucza, Maiętności, lub całego Starostwa.

Maiętność, Klucz, Starostwo. N. w Woiewodztwie N. Powiecie N. Parafiach N. leżące, [illegible]dziczne Jmci Pana N. w Possessyi Jmci Pana N. należący do Biskupstwa, Kapituły, Opactwa, Klasztoru, &c. N. zawiera w sobie Dymow, ut sequitur.

	Nazwiska Miasteczek y Wsiow.	w Pałacu albo Dworze z Officynami.	w Folwarku y innych budynkach Dworskich.	w Klasztorach.	w Budynkach do Klasztoru należących.	w Plebaniach y budynkach Plebańskich.	w Browarach, Gorzelniach, Karczmach y Młynach, &c.	w Chałupach y domach mieyskich y żydowskich.	w Chałupach od Wsi lub Miasteczka oddalonych.	Summa Dymow w każdym Miasteczku y Wsi.	Summa Dymow całey Maiętności albo Starostwa.	
											Dymy Mieyskie a fl: N.	Dymy Wieyskie a fl: N.
1.	Miasteczko N.											
2.	Wieś - - N.											
3.	Wieś - - N.											
4.	Wieś - - N.											
5.	Folwark - N.											
6.	Wieś - - N.											
	&c.											
	Wsie w Wdztwie N. Powiecie N. iako pod inszą Klassę podpadaiące do tego samego Klucza vel Maiętności vel Starostwa należące											
7.	Wieś - - N.											
8.	Wieś - - N.											
	&c.											

Takowe spisanie podobnież ma być podpisane y zaprzysiężone, iako widzieć na Tabelli Nro: 1mo.

TABELLA Nro 3.

Wieś Szlachecka N. w Woiewodztwie N. Powiecie albo Ziemi N. Parafii N. leżąca ma Kominow ut sequitur.

Części w tey Wsi rożnych Panow.	w Pałacu albo Dworze z Officynami.	w Folwarku y innych budynkach Dworskich.	w Klasztorze.	w Budynkach do Klasztoru należących.	w Plebanii y budynkach Plebańskich.	w Browarze, Gorzelni, Karczmach, Młynach. &c.	w Domach Chłopskich, Chałupach czyli Chatach.	w Chatach od Wsi odległych iako to rumiońkach, pustkowiach &c.	In Summa wszystkich Kominow.
Część Jmć P. N. Część Jmć P. N. Część Jmć P. N. Część Jmć P. N. &c.									

Dwoch Szlachty, ktorzy zaprzysięgać będą, podpiszą.

285

TABELLA Nro 4.

Spisanie Dymow czyli Kominow w Mieście N. w Woiewodztwie N. w Powiecie N. Parafii N. leżącym, z Specyfikacyą Domow każdego do swoiey Klassy należących.

1. KLASSA. Domy murowane w okręgu Miasta y na pryncypalnych Przedmieściach gdzie są Sklepy Kupieckie y handel się prowadzi.	Kominy Nro.	2. KLASSA. Domy drewniane y w Pruski mur, w mieście y pryncypalnych przedmieściach, gdzie są sklepy Kupieckie y handel się prowadzi.	Kominy Nro.	3. KLASSA. Domy murowane za Miastem gdzie handlu żadnego nie masz.	Kominy Nro.	4. KLASSA. Domy drewniane y w Pruski mur za Miastem gdzie handlu żadnego nie masz.	Kominy Nro.	Summa Pieniężna.
Dom w Rynku Jmć P. N. Dom Tamże Jmć P. N. Dom w Ulicy N. Jmć P. N. Dom w Ulicy N. Jmć P. N. &c.		Dom w Ulicy N. Jmć P. N. Dom w Ulicy N. Jmć P. N. Dom w Ulicy N. Jmć P. N. Ditto Ditto &c.		Toż samo.		Toż samo.		

TABELLA Nro 1mo.

Co do Miasteczka szczegulnego, lub Wsi osobney.

Miasteczko albo Wieś. N.	w Woiewodztwie N. Powiecie albo Ziemi N. w Parafii N. leżąca JMć Pana N. dziedziczna, w Possessyi Zastawney, lub Arendowney JMć Pana N. *ad præsens* bądąca, albo Krolewska w Possessyi JMć Pana N. zostaiąca, albo Duchowna do Biskupstwa, Kapituły, Opactwa, Konwentu, Probostwa &c. N. należąca, ma:									
	w Pałacu, albo Dworze z Officynami.	w Folwarku y innych Budynkach Dworskich.	w Klasztorze.	w Budynkach do Klasztoru należących.	w Plebanii y Budynkach Plebańskich.	w Browarze, Gorzelni, Karczmach, Młynach &c.	w Domach, Chałupach y Chatach.	w Chałupach od Wsi odległych.	In Summa wszystkich Kominow.	
Kominow lub Dymow Nro.	-	-	-	-	-	-	-	-	-	

Na tak zapisaną Tabellę podpisze się ten, ktory ią spisuie y zaprzysięga, y z nim Ci Mieszczanie, albo Gospodarze, ktorych sobie dla świadectwa przybiera, a ieżeliby pisać nieumieli, tedy ich imiona w Kancellaryi przy zaprzysiężeniu przypiszą. Na tey tak zapisaney y podpisaney Tabelli, Kancellarya zapisze testimonium de præstito juramento.

Officium Præsens Crenę Capitt Plocenę ad oblationem Gnosi Francisci Czarnowski Tabellas infrascritas in ordine Contributionis Fumalis ad Conscribendę Domus, et Caminos à Commissione Reipublicæ Thesauri Regni emanatas reproducunę ad acticandę actisque præsenę Ingrossandum Suscepit in Tenore Sequenę (Inseratur) Originale earundem Tabellarum circa acta relictum.

In Castro Plocensi Sabbo post Dominicam Jubilate pro Scilicet Die 13. mensis Maij anno 1775to.

187

512 788-

KOMMISSYA
LIKWIDUIĄCA DŁUGI
RZECZYPOSPOLITEY.



GDY Seym świeżo zakończony przyzwoite podał środki uspokoienia zadawnioney Obywatelow troskliwości, winną każdemu własność dostatecznie nadgrodzić sposoby obmyślił, fundusz umarzaiący Długi Rzeczypospolitey niezawodny uczynił, z naypotrzebnieyszych expens pewne dochody na zaspokoienie tak dawnych y licznych pretensyi odłączył, a dla dokładnego poznania słuszności y wielości tychże długow Rzeczypospolitey ustanowił prawo w następuiącey osnowie — *Actum in Curia Regia Varsaviensi Feria quinta Magna Cœnæ Domini, videlicet die decima tertia Mensis Aprilis Annô Ejusdem milleſimô ſeptingenteſimô ſeptuageſimô quintô. Ad Officium & Acta preſentia Caſirenſia Capitanealia Varſavienſia perſonaliter veniens Magnificus Florianus Junoſza Drewnowſki Pocillator Terræ Łomzenſis, Confœderationis Generalis & Comitiorum Extraordinariorum Regni Secretarius, Eidem Officio & Actis ejus Sancitam Commiſſionem infraſcriptam obtulit & ad ingroſſandum in Acta præſentia porrexit tenoris talis.* KOMMISSYA DO LIKWIDACYI DŁUGOW RZECZYPOSPO-
„ LITEY. Dla rozeznania y zaspokoienia długow Rzeczypospolitey, wszy-
„ stkie dawnieyſze quorumvis Actuum Likwidacye uchylaiąc, Kommissyą
„ z Senatu & ex Miniſterio z Osob sześciu, z Stanu zaś Rycerskiego po ie-
„ dney Osobie z każdego Woiewodztwa składać się formâ Judiciaria & plu-
„ ralitate ſecretorum Votorum decidować maiącą, do generalney Likwida-
„ cyi wszystkich Rzeczypospolitey długow y pretensyi do Skarbow Oboy-
„ ga Narodow reguluiących się ustanawiamy, wszelkich wywodow, dowo-
„ dow y odwodow iey Urzędowi potrzebnych nakazania władzę nadaiemy,
„ y do wykonania przez tę Kommissyą nineyszego Prawa, z Senatu *J. Wielmożnego Jerzego Mniszcha Kasztelana Krakowskiego, Wielmożnych Wacława Rzewuskiego Krakowskiego, Ludwika Dąmbskiego Brzeskiego Kuiawskiego, Jozefa Podoskiego Płockiego, Jozefa, Xięcia Radziwiłła Mińskiego Woiewodow, Jozefa Tyszkiewicza Kasztelana Mścisławskiego*, z Stanu zaś Rycerskiego z Korony *Urodzonych, z Woiewodztwa Krakowskiego Rychtera Chambellana Jego Krolewskiey Mci, z Woiewodztwa Poznańskiego Łubę Starostę Stawiszyńskiego, z Woiewodztwa Sandomirskiego Krosnowskiego Podstolego Opoczyńskiego, z Woiewodztwa Kaliskiego Miaskowskiego Starostę Gnieźnieńskiego, z Woiewodztwa Sieradzkiego Mostowskiego Cześnika Piotrkowskiego, z Ziemi Wieluńskiey Sucheckiego Stolnika Sieradzkiego, z Woiewodztwa Łęczyckiego Saryusza Gomolińskiego Instygatora Koronnego, z Woiewodztwa Brzeskiego Kuiawskiego Chełmickiego Podczaszego Rypińskiego, z Woiewodztwa Kiiowskiego*

Kwaśniewskiego Starostę Wierzchowickiego, z Woiewodztwa Inowrocła-
wskiego Łuszczewskiego Sędziego Ziemskiego Sochaczewskiego, z Woiewo-
dztwa Ruskiego Szydłowskiego Chambelana Jego Krolewskiey Mci, z
Woiewodztwa Wołyńskiego Jozefa Drzewieckiego Chambelana Jego Kro-
lewskiey Mci, z Woiewodztwa Podolskiego Alexandrowicza, z Woiewo-
dztwa Lubelskiego Jakuba Hadziewicza Podsędka Sandomirskiego, z Wo-
iewodztwa Beſskiego Sadowskiego Starostę Robczyckiego, z Woiewodztwa Płoc-
kiego Bromirskiego Starostę Płockiego, z Ziemi Dobrzyńskiey Ośmiałowskie-
go Łowczego Rypińskiego, z Woiewodztwa Mazowieckiego Drewnowskiego
Podczaszego Łomżyńskiego, z Woiewodztwa Podlaskiego Czarnockiego Ło-
wczego Drohickiego, z Woiewodztwa Rawskiego Mikorskiego Podkomorze-
go Gostynskiego, z Woiewodztwa Chełmińskiego Małowieskiego Regenta Wy-
szogrodzkiego, z Woiewodztwa Malborskiego Czapskiego Podkomorzego Chełm-
mińskiego, z Woiewodztwa Bracławskiego Zabłockiego Pisarza Ziemskie-
go Gostynskiego, z Woiewodztwa Pomorskiego Gurowskiego Podkomorzego
Gnieźnieńskiego, z Woiewodztwa Inflantskiego Bachmińskiego Dworzanina
Jego Krolewskiey Mci, z Woiewodztwa Czerniechowskiego Bogatka Pod-
czaszego Winnickiego, z Woiewodztwa Gnieźnieńskiego Korytowskiego Pod-
sędka Gnieźnieńskiego, z Prowincyi Wielkiego Xięstwa Litewskiego Uro-
dzonych, z Woiewodztwa Wileńskiego Alexandra Horaina Woyskiego Wileń-
skiego, z Woiewodztwa Trockiego Jozefa de Raess Sędziego Ziemskiego Tro-
ckiego, z Xięstwa Zmudzkiego Dominika Kossakowskiego Stolnika Zmudzkie-
go, z Woiewodztwa Smoleńskiego Andrzeia Malczewskiego Podczaszego Smo-
leńskiego, z Woiewodztwa Połockiego Jozefa Sielickiego Woyskiego Poło-
ckiego, z Woiewodztwa Nowogrodzkiego Chryzostoma Rdułtowskiego Starostę
Kazimierzowskiego, tegoż Wwdztwa, z Wwdztwa Witebskiego Hurko Podkomo-
rzyca Witebskiego, z Woiewodztwa Brzeskiego Litewskiego Jacka Paszko-
wskiego Koniuszego tegoż Woiewodztwa, z Woiewodztwa Mścisławskiego Jo-
zefa Ciechanowieckiego Generała Adiutanta w Woysku Wielkiego Xięstwa Lite-
wskiego z tegoż Woiewodztwa, z Woiewodztwa Mińskiego Samuela Horwat
Chorążego Hussarskiego w Woysku Wielkiego Xięstwa Litewskiego z tegoż Wo-
iewodztwa za Kommissarzow wyznaczamy, ktorzy w Grodzie Warsza-
„ wskim Przysięgę in eam Rotham: Ja NN. przysięgam Panu Bogu
„ Wszechmogącemu w Troycy Swiętey Jedynemu iako przy likwida-
„ cyi rozeznaniu y postanowieniu długow y pretensyi do Rzeczypo-
„ spolitey reguluiących się, szczegulnie na Prawo y sprawiedliwość
„ wzgląd mieć będę, żadnych od kogokolwiek darow directe vel indi-
„ recte, teraz lub na potym ofiarowanych nie przyimę; Faworem lub
„ nienawiścią uwodzić się nie będę, sekret dawanych sentencyi y zdań
„ zachowam y ten Urząd Kommissarski wykonywaiąc: ściśle Prawa
„ o nim przepisy sprawiedliwie sprawować będę, tak mi Panie Boże
„ dopomoż y niewinna męka Syna Jego, wykonawszy; tu w War-
„ szawie u Prezyduiącego Juryzdykcyą, ab Actu publikaty Prawa
„ tego za Niedziel sześć w Komplecie naymniey Osob pięciu za-
„ funduią, Ordynacyą Urzędowi swemu potrzebną ułożą, do likwi-
„ dacyi wszelkich Rzeczypospolitey długow y pretensyi, ktorą sub ri-
„ gore szkod Skarbom publicznym powrocenia, iak nayściśleyszą y
„ naysprawiedliwszą mieć chcemy, w dopilnowaniu się Urodzonych
„ Instygatorow Koronnych y Plenipotentow Skarbu Koronnego przy-
„ stąpią, Generalność onych na dwie Klassy podzielą, w pierwszey
„ Klassie ma bydź, Primo. Summa siedm Millionow Złotych Polskich
„ Nam KROLOWI od Stanow Rzeczypospolitey Prawem Seymu tera-
„ źnieyszego ofiarowana, Secundo. Summę Milion Pięć Kroć Sto Tysięcy
„ in recompensam zaległych Summ w Woysku na umorzenie z obopolnych
„ pretensyi tak Woyska do Rzeczypospolitey, iako też Obywatelow do
„ Woyska postanowioną. Tertio. Pensye Cywilne tylko Departamentowe
„ ab Anno Millesimo Septingentesimo Sexagesimo Octavo zaległe, inne zaś

tąż

„ tąż Konſtytucyą Milleſimi Septingenteſimi Sexageſimi Octavi na rożne
„ expenſa Cywilne naznaczone Summy, oſobnym regeſtrem teraz opiſane
„ uchylone mieć chcemy, etiam cum ſubſidio Summy Miliona Pięciu-
„ kroć Sta Tyſięcy Złotych Polſkich w ten czas od Stanow Rzeczypoſpo-
„ litey Nam Krolowi ofiarowaney, ktorey na Seymie teraźnieyſzym tam
„ pro præterito, quam pro futuro odſtępuiemy, Kommiſſyą zachowuiąc ści-
„ ſłą y ſprawiedliwą zaległych Penſyi Cywilnych Likwidacya onych wielość
„ poſtanowiwſzy, wſzyſtkie tey pierwſzey Klaſſy Summy za niewątpliwe
„ Rzeczypoſpolitey długi w rowney proporcyi rocznie wypłacone bydź ma-
„ iące deklarować powinna. W drugiey Klaſſie chcemy mieć umieſzczone
„ wſzyſtkie inne do pierwſzey nie wchodzące wſzelkiego tytułu y Prawa
„ nawet Konſtytucyami wſparte pretenſye, ktorych Kompetytorowie in
„ ſpatio puł Roku od daty reaſſumpcyi Kommiſſyi rachować ſię maiącego,
„ Prawa y dokumenta ſwoie pod zupełną onych utratą przed Urzędem tey-
„ że Kommiſſyi produkować maią, z ktorych reprodukcyi y innych wſzy-
„ ſtkich potrzebnych wywodow y dowodow Kommiſſa non obſtantibus le-
„ gibus in favorem cuiuscunque latis, takowe pretenſye likwidować, wſzel-
„ kie Kompetytorow jura petendi nie deciſive ale demonſtrative rozezna-
„ wać będzie, a tak wylikwidowane, rozeznane y rzetelnie opiſane, dru-
„ giey Klaſſy pretenſye do decyzyi Seymu przyſzłego ordynaryinego plura-
„ litate Zdań odeſzle, a w nadgrodę Iey pracy Kommiſſye Skarbowe Rze-
„ czypoſpolitey Oboyga Narodow od wſzyſtkich Summ pierwſzey Klaſſy
„ przy wypłaceniu onych groſz ſześćdzieſiąty odciągać y ten Kommiſſa-
„ rzom likwiduiącym excluſis a Jurisdictione abſentibus wypłacać będą, a
„ że długi Rzeczypoſpolitey teraz do rozeznania y poſtanowienia likwida-
„ cyi przychodzą, więc przez wzgląd na Powſzechność rożnemi klęſkami u-
„ ciśnioną, wſzelkie od długow Rzeczypoſpolitey prowizye choćby onych
„ kto żądać miał Prawo, lege præſenti generalnie abroguiemy. Antoni
„ Oſtrowſki B. K. y P. Præſes. Adam Łodzia Xże Poniński Marſzałek Gen:
„ Konfederacyi Kor: y Seymowy manu propria. Michał Hm. Radziwił M.
„ M. K. G. W. X. Litt: y Seymowy manu propria. *Poſt cuius quidem San-
citæ Commiſſionis Superius præinſertæ in Acta præſentia Ingroſſationem, Origina-
le Ejusdem Eidem Offerenti prævia Officii ſui quietatione eſt extraditum.*

Przeto z mocy takowego Prawa na dniu 24. Mieſiąca Maja Roku
bieżącego Juryzdykcyą naſzą w mieście J. K. Mci Warſzawie, otworzy-
wſzy, Ordynacyą potrzebną Seymowym poſtanowieniem Nam zleconą, uło-
żywſzy, dwie kadencye ſądow naſzych poſtanowiliśmy, iednę dla długow
pierwſzey Klaſſy nieodſtępnie ab Actu Reaſſumpcyi Juryzdykcyi ſwoiey
zlikwidować determinowanych, drugą zaś dla powtorney Klaſſy Długow
na dniu 15. Mieſiąca Października Roku teraźnieyſzego 1775. przypada-
iącym rozpocząć ſię maiącą wyznaczaiąc. Dla czego wſzyſtkim w ogul-
ności y w ſzczegulności każdemu z oſobna oboyga Narodow Obywatelom,
żeby ſię nikt na potym pozorem niewiadomości niezaſſaniał, do powtor-
ney Klaſſy podług prawa wyżey wciągnionego mieścić ſię maiącym zaleca-
my: aby w czaſie kończącego prawem pozwolonego puſroka, na drugiey
kadencyi Sądow naſzych przez ſiebie lub umocowanych do tego Plenipo-
tentow Prawa ſwoie przed Urzędem Sądu naſzego pod utratą onych pro-
dukowali, y w Regeſtr ſądowy wpiſawſzy ſię, tak podług, wyrażoney Kon-
ſtytucyi, iako ſtoſuiącey ſię do teyże Ordynacyi naſzey rozeznania preten-
ſyi ſwoich y decyzyi ſądowey pilnie attentowali, obowięzuiemy. A tak
w regeſtra tey Klaſſy wprowadzone y wpiſane Sprawy, że porządkiem aż
do ſkończenia zupełney likwidacyi y obrachowania doſtatecznego długow
Rzeczypoſpolitey wołane będą, obwieſzczamy. Ktory Uniwerſał z Kancel-
laryi naſzey wydać rozkazuiemy, y onego do wſzyſtkich Grodow rozeſłać
zalecamy, obowięzuiąc Urodzonych Regentow, lub na mieyſcu przy A-
ktach będących Suſceptantow, aby go zaoblatowawſzy, do wſzyſtkich Parafii

dla publikowania nieodwłocznie rozesłali, ku powszechney wiadomości podali y ogłosili. Działo się na Sessyi w Warszawie dnia 28. Miesiąca Maja 1775. Roku.

JOZEF PODOSKI Woiewoda Płocki Kommissarz z Senatu prezyduiący mpr.
STANISŁAW ŁUBA Starosta Stawiszyński Kommissarz z Woiewodztwa Poznańskiego. mpr.
IGNACY Saryusz GOMOLINSKI Instygator Koronny z Woiewodztwa Łęczyckiego Kommissarz. mpr.
JOZEF ANTONI na Łuszczewie ŁUSZCZEWSKI Starosta Mszczonowski Sędzia Ziemski Sochaczewski z Woiewodztwa Inowrocławskiego Kommissarz. mpr.
ADAM SZYDŁOWSKI Podkomorzy Nadworny J. K. Mci z Woiewodztwa Ruskiego Kommissarz. mpr.
JOZEF DRZEWIECKI Podkomorzy Nadworny J. K. Mci z Woiewodztwa Wołyńskiego Kommissarz. mpr.
ANDRZEY MALCZEWSKI Podczaszy Smoleński z Woiewodztwa tegoż Kommissarz. mpr.
ONUFRY BROMIRSKI Starosta Płocki z Woiewodztwa Płockiego Kommissarz. mpr.
FLORYAN Junoszа DREWNOWSKI Podczaszy Ziemi Łomżyńskiey z Woiewodztwa Mazowieckiego Kommissarz. mpr.
JAN CZARNOCKI Łowczy Ziemi Drohickiey z Woiewodztwa Podlaskiego Kommissarz. mpr.
JOZEF MIKORSKI Podkomorzy Gostyński z Woiewodztwa Rawskiego Kommissarz. mpr.
ANTONI CZAPSKI Podkomorzy Chełmiński z Woiewodztwa Malborskiego Kommissarz. mpr.
ALEXANDER GUROWSKI Podkomorzy Gnieźnieński z Woiewodztwa Pomorskiego Kommissarz. mpr.
SAMUEL HORWAT z Woiewodztwa Mińskiego Kommissarz. mpr.
IGNACY BACHMINSKI z Woiewodztwa Inflantskiego Kommissarz. mpr.

Jan Czarnocki Łowczy Ziemi Drohickiey Kommissarz Przyimuiący Mnie Stanisławski Jenor Brzeski Lit. Regent Kommissarz J. K. Mci y Rzpltey

Offerium praesens Primo Capitulo Lucens ad Stationem Pro. Joseph. Ecclesia Sancti Cum Supremum Instrumentum una cum Literis Remissorialibus a Commissione ad Legislatorium Regni Publicae Denominata Emanatis Typo Impressis Legitimo earum Commissionis Termino expirante ad Acta curiae Actitandum Suscepit Tenore Scripti Imperat Originale Remissoriale ante Curiam Publicat Cuius Acta praesens Relatio

do Grodu Płockiego

Anno Millesimo Septingentesimo Septuagesimo Quinto Die Vigesima Prima Mensis July anno Dni 1775.

113

792

ORDYNACYA

Sądow Kommiſſyi Likwiduiącey Długi Rzeczypoſpolitey dnia 28. Mieſiąca Maia Roku 1775. ułożona.

Kommiſſya do Likwidacyi Długow Rzeczypoſpolitey, mocą zapadłey uchwały Seymu niedawno zeſzłego do Kſiąg Grodzkich Warſzawſkich dnia 13. Mieſiąca Kwietnia Roku bieżącego 1775. podaney, wyznaczona, ſtoſuiąc ſię do przepiſu nadmienioney Konſtytucyi, dnia 24. Mieſiąca Maia Roku tegoż Juryzdykcyą ſwoię rozpocząwſzy, Ordynacyą Sądową niżey podpiſaną, dla zachowania tak przez ſiebie w niey porządku, duſzą rzeczy y prawidłem wſzelkich czynności będącego, iako ku powſzechney Obywatelow wiadomości w naſtępuiących uſtanawia punktach.

1*mo.* Kadencye dwie naznaczaią ſię, iedna do zakończenia Likwidacyi pierwſzey Klaſſy zaczęta, *à reaſſumptione* ninieyſzey Juryzdykcyi, a druga na dniu 15. Mieſiąca Pazdziernika Roku 1775. otworzyć ſię maiąca.

2*do.* Seſſye, *exceptis diebûs Feſtivis*, co dzień bywać maią od godziny czwartey po południu, a ranne według wyciągaiącey potrzeby y determinacyi Jzby.

3*tio.* Żadnemu z J. WW. Kommiſſarzy, nie będzie wolno pod żadnym pretextem od zaczętey ſprawy przed daniem ſentencyi z Jzby wychodzić,

dzić, tym więcey Kompletu zrywać *sub animadverſione Judicii.*

4*to.* UU. Plenipotentow Skarbow Oboyga Narodow ieſt obowiązkiem odpierać pretenſye Obywatelow do Rzeczypoſpolitey miane, gdyby więc wzaiemnie tychże Plenipotentow zapozwanie potrzebne było, tedy pilnować ſię powinni będą.

5*to.* Wydanie Pozwow, gdyby z okoliczności zdarzyć ſię mogących potrzebne kiedy bydź miało, tedy zeznanie onych przez Woźnego podług zwyczaiu Kraiowego, ſtawienie ſię zaś zapozwanym do Sądu Kommiſſyi w czaſie Niedziel czterech od Daty zeznania Pozwow determinuie ſię. Wychodzić będą pod tytułem: — My Kommiſſarze do Likwidacyi długow Rzeczypoſpolitey wyznaczeni. A to *præjudicare* nie ma Obywatelom, ktorzy bez żadnego zapozwania przyidą do Sądu Kommiſſyi, końcem produkowania ſwoich pretenſyi do Skarbow Rzeczypoſpolitey mianych, byle ta reprodukcya praw była Sądownie kommunikowana Plenipotentom Skarbu, od ktorych wzaiemnie kommunikacya naſtępować powinna, y Strony tęż kommunikacyą zobopolnie uznałyby za doſtateczną. Nie zagradza ſię po przeczytaniu ſentencyi wolnego przymowienia ſię *ad omiſſa.*

6*to.* Pieczęć Kommiſſyi wyrażać będzie Herby Oboyga Narodow z napiſem: Pieczęć Kommiſiyi Likwidacyiney Długow Rzeczypoſpolitey.

7*mo.* Dla dozoru Kancellaryi Kommiſſyi, y pilnego chowania Kſiąg, tudzież wydawania rekwiruiącym Extraktow, Regencya y Viceregencya uſtanawia ſię.

8*vo.* Kancellarya Kommiſſyi Stron depaktować nie

nie powinna, co ieżeliby ſię pokazać miało, tedy depaktuiący w Sądzie Kommiſſyi *triplici cauſatorum damnorum refuſione & pœnis arbitrariis ad inſtantiam & pro Re Injuriati* ukarany będzie.

9*no*. Trzy Regeſtra wpiſow determinuią ſię. Pierwſzy długom 1*mæ Claſſis*, a dwa długom 2*dæ Claſſis*, z ktorych w iednym zawierać ſię będą wpiſy *pro prima Inſtantia*, w drugim zaś *pro ſecunda Inſtantia ex communicatione Documentorum incidenti*, czynić ſię maiące.

W tych Regeſtrach *ad primam* każdego *Retenſora requiſitionem*, *ordine numerico* po iednym *in Folio quovis* z wyrażeniem Imion, Przezwiſk y rzeczy o co idzie, czynione bydź maią. Regeſtr pierwſzey Klaſſy ma bydź wołany continuo, aż do zakończenia oneyże.

Z dwoch zaś Regeſtrow 2*dæ Claſſis*, pierwſzy Spraw *ex crudo* przychodzących w poniedziałek, wtorek, y ſrodę, drugi we czwartek, piątek, y ſobotę do wołania brane będą, a ieżeliby w ktorym wpiſow do wołania nieſtało, na ten czas branym będzie ten, w ktorym ſię wpiſy znayduią.

10*mo*. Dekreta y wſzyſtkie *Liquidationum actus* oyczyſtym językiem piſane będą, ktore po zakończeniu Kommiſſyi do Akt Metryki Koronney oddane być powinny.

11*mo* Paleſtry do ſtawania w Sądach ſwoich dla Prowincyi Koronnych Kommiſſya ſamych Mecenaſow przyſięgłych ſześciu mieć chce, à trzech dla Prowincyi Litewſkiey, ktorzy w oſobnym uſtanowieniu Izby z Imion y Nazwiſk ſą wypiſani, a ci *Merita* ſpraw y w nich konkluzye na piſmie, lub drukowane, iako

795

też y Plenipotenci Skarbow oboyga Narodow Sądowi podawać maią.

12*mo*. W innych Punktach y Artykułach do fameyże Konſtytucyi, y oſobnego ſwey Izby poſtanowienia Kommiſſya odwołuie ſię.

Ktora to Ordynacya, ażeby tym ſpieſzniey do wiadomości wſzyſtkich Obywatelow oboyga Narodow doyść mogła, onę Kommiſſya rękami przytomnych Kommiſſarzy podpiſaną mieć chcąc, do akt Grodzkich, Woiewodztw, Ziem y Powiatow roześłać poſtanawia.

JOZEF PODOSKI Woiewoda Płocki Kommiſſarz z Senatu prezyduiący mpr.
STANISŁAW ŁUBA Staroſta Stawiſzyński Kommiſſarz z Woiewodztwa Poznańſkiego. mpr.
IGNACY Saryuſz GOMOLINSKI Inſtygator Koronny z Woiewodztwa Łęczyckiego Kommiſſarz. mpr.
JOZEF ANTONI na Łuſzczewie ŁUSZCZEWSKI Staroſta Mſzczonowſki Sędzia Ziemſki Sochaczewſki z Woiewodztwa Inowrocławſkiego Kommiſſarz. mpr.
ADAM SZYDŁOWSKI Podkomorzy Nadworny J. K. Mci z Woiewodztwa Ruſkiego Kommiſſarz. mpr.
JOZEF DRZEWIECKI Podkomorzy Nadworny J. K. Mci z Woiewodztwa Wołyńſkiego Kommiſſarz. mpr.
ANDRZEY MALCZEWSKI Podczaſzy Smoleński z Woiewodztwa tegoż Kommiſſarz. mpr.
ONUFRY BROMIRSKI Staroſta Płocki z Woiewodztwa Płockiego Kommiſſarz. mpr.
FLORYAN Junoſza DREWNOWSKI Podczaſzy Ziemi Łomżyńſkiey z Woiewodztwa Mazowieckiego Kommiſſarz. mpr.
JAN CZARNOCKI Łowczy Ziemi Drohickiey z Woiewodztwa Podlaſkiego Kommiſſarz. mpr.
JOZEF MIKORSKI Podkomorzy Goſtyński z Woiewodztwa Ruſkiego Kommiſſarz. mpr.
ANTONI CZAPSKI Podkomorzy Chełmiński z Woiewodztwa Malborſkiego Kommiſſarz. mpr.
ALEXANDER GUROWSKI Podkomorzy Gnieźnieński z Woiewodztwa Pomorſkiego Kommiſſarz. mpr.
SAMUEL HORWAT z Woiewodztwa Mińſkiego Kommiſſarz. mpr.
IGNACY BACHMINSKI z Woiewodztwa Inflantſkiego Kommiſſarz. mpr.

L. S.

Offerum [illegible] Płocen. ad oblationem [illegible]
[illegible] Lesowski ordinationem [illegible] Judicor. Commiſſ.
nis ad liquidand. onera Reipublicæ Designator. Emanata Sigillo impreſſo
[illegible] ad [illegible] [illegible] ingroſſand. ſuscepit in Jeneral
[illegible] ſequen. inſerator. ſingulæ ordinationis articula ſeriatim

In Cro Płocen. Feria 6ta proxime 5ta Sancta Maria Magdalena celebrat
Die 22 Mensis Julij Anno Dni 1775to

796

Actum in Curia Regia Varſavienſi Feria Quinta Magna Cœnæ Domini videlicet Die Decima Tertia Menſis Aprilis Anno ejusdem Milleſimô Septingenteſimô Septuageſimô Quintô.

AD Officium Actaq; præſentia Caſtrenſia Capitanealia Varſavienſia perſonaliter veniens Magnificus Florianus Junoſza Drewnowſki Pocillator Terræ Łomzenſis Confœderationis Generalis & Comitiorum Extraordinariorum Regni Secretarius, Eidem Officio & Actis ejus Sanctam Conſtitutionem infraſcriptam obtulit, & ad ingroſſandum in Acta præſentia porrexit Tenoris Talis. Podatek na Handluiących Tabaką. Dochody Skarbu Koronnego pomnażaiąc na wſzyſtkich handluiących Tabaką do zażywania y palenia używaną oprocz Tabaki in Crubaką do z Dobr wychodzącey Podatek uchwalamy z tych każdy przed właściwym ſwoim Urzędem, lub naybliżſzym Grodem przy końcu każdego Roku ab Actu Publikaty tego Prawa rachowanego Rota Formali iak wiele przez Rok cały Funtow Tabaki Zagraniczney y Kraiowey wyprzedał. iako na uſzczerbek

Skarbu

797

Skarbu Rzeczypospolitey nic nie zataił przysięgać y nieodwłocznie należący od przedaży swoiey Podatek. To iest od każdego Funta Zagraniczney Tabaki po Złotemu Jednemu, od Kraiowey zaś od każdego Funta wyprzedaney Tabaki Grosz Dziesiąty Currenti in Regno Moneta do Skarbu Koronnego wypłacać powinien będzie a od tąd pod karą konfiskaty wszyscy z Kramow y Szklepow wagą Tabaki przedawać maią. Antoni Ostrowski B. K. y P. Præses. Adam Łodzia Xiąże Poniński Marszałek Gen: Konf: Kor: y Seymowy manu propria. Michał Hm: Radziwiłł M. M, K, G. W. X. Lit: y Seymowy manu propria. Post cujus quidem Sancitæ Constitutionis superius præinsertæ in Acta præsentia ingrossationem Originale Ejusdem Eidem Offerenti prævia Officij sui quietatione est Extraditum.

Mathias Sobolewski
Nnius Pnis Castrs Varsas.

PUCHAŁA.
m.p.

Lectum per Łapiński:

Officium præsens Crere Capi Plocere ad oblationem Gri Francisci Czarnowski Sancitam Constitutionem in paserum intuitu ~~Pontici~~ Contributionis Ponticalis ~~ad Palatinatum præsere~~ emanatam reproducere ad Acta Actisq præsere Ingrossare suscepit in Tenore sequere, inscribatur Originale Episcopi circa acta Relictum.
In Cro Plocere Sabbo post Dni Exaudi proxime scilicet Die 31ta mensis Junij Anno Dni 1775.

115.

748

Actum in Curia Regia Varſa-
vienſi Feria Quinta Magna
Cœnæ Domini Videlicet Die
Decima Tertia Menſis Apri-
lis Anno Ejusdem Milleſimo
Septingenteſimo Septuageſi-
mo Quinto.



Ad Officium & Acta præſentia Caſtrenſia Capitanealia Varſavienſia perſonaliter veniens Magnificus Florianus Junoſza Drewnowſki Pocillator Terræ Łomzenſis Confœderationis Generalis & Comitiorum Extraordinariorum Regni Secretarius Eidem Officio & Actis Ejus Sancitam Conſtitutionem Infraſcriptam Obtulit & ad ingroſſandum in Acta præſentia porrexit Tenoris Talis. Papier Stemplowany. Gdy między Pożytki do Rzeczypoſpolitey należące liczy ſię używanie Papieru Stemplowanego, a to za Obyczaiem Narodow w Maxymach Podatkowania roſtropnych więc też Pożytki z Papieru Stemplowanego, dla Rzeczypoſpolitey uſtanawiaiąc takowe względem Papieru Stemplowanego, czyniemy Rozrządzenie, oſtrzegaiąc iż na wſzyſtkie Tranzakcye podług Punktow niżey wyrażonych ieden tylko Arkuſz pierwſzy płacić ſię będzie, to ieſt choćby Tranzakcya zawierała w ſobie, kilka lub kilkanaście arkuſzy, czyli Liber Papieru, pierwſzy tylko arkuſz płacony bydź powinien tym ſpoſobem.

1mo. Arkusz Papieru na wszelkie Tranzakcye prawne, ktore do Aktow Publicznych wchodzą, y z nich per Extractus wychodzą Groszy srebrnych - - - 2

2do. Arkusz Papieru na Memoryał do wszystkich Subselliow Juryzdykcyą Marszałkowską wyiąwszy Grosz srebrny 1

3tio. Arkusz Papieru na ktorym zapisana będzie Rezolucya iaka Sądowa - - - - Fl. 1

4to. Arkusz Papieru na ktorym Dekret Finalny wypisany będzie Fl. 2

5to. Arkusz Papieru na ktorym Plenipotencya ex Actis lub Recess od niey zapisany będzie Groszy srebrnych 2

6to. Arkusz Papieru na ktorym kwit z Administracyi Funkcyi lub zdanych Rachunkow, zapisany będzie po Złł: Pol: 2

7mo. Arkusz Papieru na Extrakt na ktorym wyrażona będzie Summa od 1000 do 5000 Złotych abhinc Fl: 3

8vo. Arkusz Papieru na Przywiley Additionis Annorum Fl: 10,000

9no. Arkusz Papieru na Przywileie Dostoieństw Duchownych y Swieckich, Cywilnych y Woyskowych z Intratą od Summy Intratę w sobie zawieraiącey, od 100 Złł: po Groszy srebr: 2

10mo. Arkusz Papieru na Przywileia Biskupstw Woiewodztw y Ministeryow Czerwonych Złotych - - 60

11mo. Arkusz Papieru na Przywileia wszystkich Kasztelanii Czerwonych Złotych - - - 40

12mo. Arkusz Papieru, na Przywileie Urzędow Koronnych Duchownych y Swieckich, Cywilnych y Woyskowych. Czerwonych Złotych - - - 25

13tio. Arkusz Papieru na Przywileie Urzędow po Woiewodztwach Czerwony Złoty - - - 1

14to. Arkusz Papieru na Przywileie, od Urzędow Nadwornych iako to Chambellanii, Generał Adjutantow, Fleygel Adjutantow, Kamerjunkzow, Sekretarzow Konsyliarzow Czerwonych Złotych - - - - 12

15to. Arkusz Papieru. na Przywileie Funkcyi Duchownych y Swieckich Cywilnych y Woyskowych po Groszy srebrnych 2 od 100 Złł: od Summy na Rok dla takowey Funkcyi wyznaczoney.

16to. Arkusz Papieru na Przywiley Urzędow, Woyskowych Tytularnych Czerw: Złł: - - 12

17mo

17mo. Arkuſz Papieru na Przywiley na Dobra Rzeczypoſpolitey czyli od Summy na Dobrach będącey od 100 Złł: po Groſzy ſrebrnych - - - - 2

18vo. Arkuſz Papieru na Diplomma, na ktorym Indygenat Szlachectwa Polſkiego zapiſany będzie Czerw: Złł: 200

19no. Arkuſz Papieru na Diploma Szlachectwa Czerw: Złł: 50

20mo. Arkuſz Papieru na Paſzport za Granicę - Fl: 10

21mo. Arkuſz Papieru na Abſzeyt lub Dymiſſyą Groſz ſrebr: 1

22do. Arkuſz Papieru na ktorym zaświadczenie, wyz wolenia napiſane będzie - - - Złł: 1

Tym ſamym Stęplem karty do Gry Polſkie y Francuſkie, wſzelkiego gatunku naznaczone bydź powinny, a za ten Stempel na kartach, od kart Polſkich, po Groſzy ſrebrnych 2

Od kart zaś Francuſkich, po Złotemu płacić ſię będzie, podobnież wſzelkie Kalendarze tąż Cecha znaczone bydź maią, tudzież wſzyſtkie Xiążki Drukowane Zydowſkie, a Stempel tak na Kalendarzach, iako na Xiązkach, wyżey wyrażonych, po Groſzu ſrebrnym płacony bydź powinien.

Jeżeliby zaś kto ważył ſię nienależycie przedawać Piętnowany Papier, tedy przekonany, oto ma podlegać karze Tyſiąca Złł: za każdy Arkuſz przedanego Papieru, albo ieżeliby maiątek iego nie był doſtarczaiący, Pieniężney karze, więzieniem ad Arbitrium Sądu, karany bydź ma, a ieżeliby kto choway Boże miał ſię odważyć Piętno Papieru fałſzować, a oto Sadownie przekonany był, takowy śmiercią Szubienicy karany bydź ma.

O co oboie, tak o fałſzowanie, iako o przekupowanie Piętnowanego Papieru, Forum w Kommiſſyi Skarbowey.

Ninieyſzym zaś Prawem nie tamuie ſię Dziedzicom w Miaſtach ich właſnych, podobne względem Papieru Stemplowanego czynić rozrządzenie, ktore dla ſamych tylko Poddanych Dziedzica w miaſtach iego Ziemſkich Dziedzicznych ſłużyć ma.

Stanowiemy przytym aby żaden, Dokument na Papierze nie piętnowanym, zapiſany żadnego waloru w żadnym Sądzie nie miał, y przyięty nie był.

Zlecamy więc Kommiſſyi Ekonomiczney Skarbu Koronnego, aby pod ſwoim dozorem Papier takowy piętnować kazała, y zań zebrane Pieniądze do Prowentow Skarbowych przyłączyła y z onych Rzeczypoſpolitey wraz iako y z drugich Prowenien cyi Rachunek oddała, Jeżeliby zaś Kompania iakowa poſt Publicationem Legis Præſentis trafić ſię miała, ktoraby Kontraktem Proweniencyą za Papier do Skarbu Koronnego przy-

 chodzą-

chodzaca trzymać chciała, o takiey Kompanii Kommissye Skarbowe Koronne na przyszłym Seymie Stany Rzeczypospolitey uwiadomi. Antoni Ostrowski B. K. y P. Præses. Adam Łodzia Xże Poniński, Marszałek Gen: Konf: Kor: y Seymowy manu propria. Michał Hm. Radziwiłł M. M. K. G. W. X. Litt: y Seymowy manu propria. Post Cujus Quidem Sancitæ Constitutionis Superius præinsertæ in Acta præsentia ingrossationem Originale Ejusdem Eidem Offerenti prævia Officii sui Quietatione est Extraditum.

Mathias Sobolewski,
Nrius Pris Castrs Varsavs

PUCHAŁA

m. p.

Uniwersał do Oblaty y Publikowania w Grodzie Płockim wzyszedem [illegible] Stęplowanego iako rez Extrakt z Konstytucyi tegoż.

Lectum per Orzechowski.

Officium presens Pcnę Capid Plocnę ad Oblationem Gri Francisci Czarnowski Constitutionem sancitam Infrascram intuitu Papiri emanatam Typpo impressam reproducenę ad Acticanę Actisq presenę Ingrossanę suscepit in Tenore sequenę Inseratur Originale Ejusę Sancitæ Constitutionis circa Acta presenę Relictum.

In Cro Plocenę Sabbo post Dm Exaudi proximo scilicet Die 3tio mensis Junij Anno Domini 1775.

116

KOMMISSYA RZECZYPOSPOLITEY
SKARBU KORONNEGO.



WSzem wobec y każdemu zosobna, komu o tym wiedzieć należy, ołobliwie JOO. JWW. WW. y UU. Przewielebnym, lub Wielebnym, Dziedzicom, Zastawnikom, Dzierżawcom, albo *quovis alio Titulo* Dobr dziedzicznych, Szlacheckich, Duchownych, y Krolewskich, Possessorom, iako też ich Kommissarzom, Ekonomom, albo pod iakimkolwiek Imieniem Administratorom, tudzież Szlachetnym y Sławetnym Miast y Miasteczek Krolewskich, Duchownych, y Szlacheckich, Prezydentom, Burmistrzom, Radom, y Gminom, niniejszym Obwieszczeniem wiadomo czyni, y iako nayuroczyściey zaleca. Aby stosuiąc się do Opisu Ustawy Rzeczypospolitey na ostatnim Seymie Warszawskim pod Tytułem Podymne Generalne, ktora się do ninieyszego Uniwersału *in Forma probante* przyłącza, y ktorą każdy w swoim respectivè Grodzie oblatowaną znaydzie, zapadłey, każdy z Jch Mciow Panow Dziedzicow y Possessorow Dobr iakichkolwiek Dziedzicznych, Krolewskich, y Duchownych we Wsiach, y Miasteczkach Burmistrzow, albo Magistratow sposobnych do tego nie maiących, Possessyi czyli Jurysdykcyi swoiey podległych, sami przez siebie, albo przez swoich Kommissarzow, Ekonomow, Administratorow, Podstarościch, czyli Pisarzow Prowentowych, w przytomności y przy świadectwie w każdym Miasteczku dwoch Mieszczan, a wkażdey Wsi dwoch Gospodarzy rolnikow wiary godnych, kuminy wszystkie tam się znayduiące przez dach wyprowadzone, bądź to w Pałacach, lub Dworach Pańskich, Officynach, Kuchniach, Folwarkach, Browarach, Gorzelniach, bądź w Plebaniach, Klasztorach, y innych Budynkach Plebańskich y Klasztornych, bądź w Domach Mieszczańskich y Zydowskich, lub Chałupach wieyskich, a gdzie kuminow wyprowadzonych niemasz, Dymy pod dach się kurzące z należytą pilnością obrachowali, y obrachowane wiernie, żadnego nie zataiwszy spisali, co według tu przyłączoney Tabelli pod Nro: 1*mo* wykonano bydź ma.

Ci ktorzy takowe spisywanie w Maiętnościach, Kluczach, y Starostwach do ktorych więcey Miasteczek y Wsiow pod iedną Gubernią czyli Administracyą będących należy, czynić będą, na iednym Papierze albo sexternie całego Klucza lub Starostwa Dymy opiszą; Jeżeliby zaś ktore Miasteczko albo Wieś do tego Klucza, Maiętności, lub Starostwa należące, znaydowało się w drugim Woiewodztwie lub Powiecie, nie w tym, w ktorym pryncypalne mieysce nazwisko kluczowi lub Starostwa daiące, przez coby to Miasteczko lub Wieś do inszey klassy należało, tedy spisuiący Tabellę generalną Klucza lub Starostwa przy wymienianiu takowey Wsi lub Miasteczka dodać powinien w ktorym Woiewodztwie lub Powiecie znayduie się, do wykonania czego łatwieyszym sposobem przyłącza się Tabella pod Nro: 2*do*.

W wsiach Szlacheckich na części, rożnych Panow maiące, podzielonych, ieden ze Szlachty, zgodnie albo większością Głosow od wspoł Sąsiadow swoich na to wybrany, specyfikacyą kuminow całey Wsi, z wyrażeniem wiele ich się

naktorey części znayduie przy obecności y dozorze drugich innych, ſpiſze porządkiem, nakſztaſt Tabelli tu przyłączoney pod Nro: 3*tio*.

Co ſię tycze Miaſt większych y mnieyſzych w tych według opiſu Konſtytucyi Podymnego zlecono Magiſtratom tych ſamych Miaſt, (wyiąwſzy Miaſto Warſzawę do ktorey Kommiſſya oſobliwą Luſtracyą wyſzle) aby porządne ſpiſanie liczby kuminow każdy reſpectivè w ſwoim Mieście ſporządzili; że zaś według tey ſamey Konſtytucyi nierowno wſzyſtkie kuminy ale według klaſſyfikacyi Domow ſą taxowane, przeto też Magiſtraty albo Oſoby z nich do tego dzieła delegowane, Domy wſzyſtkie z oznaczeniem na iakim mieyſcu ſię znayduią y wczyiey ſą Poſſeſſyi, oraz zwyrażeniem liczby kuminow, iak wiele ich ieſt wktorym Domu, każdy Dom pod Tytułem Klaſſy do ktorey należy ſpiſzą porządkiem, naprzykład ktory ſię okazuie w przyłączoney Tabelli pod Nro: 4*to*.

Gdzieby zaś w ktorym Mieście handlowym Magiſtratu nie było, iako ſię to oſobliwie w Miaſtach dziedzicznych ſamemi Zydami oſadzonych przytrafia, tedy ſam Pan mieyſca albo iego namieſtnicza Jurysdykcya to ſpiſanie wykona, y według przepiſu niżey wyrażonego przy podawaniu tego ſpiſania w czaſie wyznaczonym do Grodu ſpiſuiący one ſamotrzeć zaprzyſięże.

Lubo Klaſztory Kapucynow, Reformatow, Bernardynow y Bonifratrow ſą przez Prawo excypowane, to ſię iednak ma tylko rozumieć o ſamych Klaſztorach, w ktorych Zakonnicy ci za klauzurą mieſzkaią, Domy zaś wſzelkie ktore ſą *extra Clauſuram* tych Klaſztorow, choćby były do nich należące, iako do opłacenia Podymnego należą, tak w opis Taryffy wciągnione bydź powinny. Oprocz zaś wyżey wyrażonych Klaſztorow wſzyſtkie inne iakiegokolwiek Zakonu oboiey płci do Taryffy wpiſywane bydź maią.

Uwolnione także ſą od płacenia podymnego Browary po Miaſtach, Kuźnie zaś kowalſkie y Ozdownie do ſuſzenia ſłodow y Cegielnie po wſiach ſą uwolnione od tego Podatku, co ſię o Cegielniach przy Miaſtach y Miaſteczkach rozumieć nie powinno. Przez Pałace Zamki y Dwory do mieſzkania niezdatne nie mogą ſię rozumieć tylko te ktore iuż ſą tak puſte że ſię do reparacyi niezdadzą, albo żeby koſzt reparacyi rownał ſię wybudowaniu nowego takiego Domu.

Do ſporządzenia takowych Spiſań Domow y w nich znayduiących ſię kuminow y dymow wyznacza ſię czas od Publikacyi ninieyſzego obwieſzczenia aż do dnia piętnaſtego Czerwca w Roku teraźnieyſzym *excluſivè*. W przeciągu tego czaſu, każdy Pan iakiegokolwiek Tytułu y Prawa albo iego Namieſtnik w Dobrach Poſſeſſyi Jego podległych, w przytomności iak wyżey, a Magiſtrat w ſwoim Mieście, zaś w Miaſteczku przy przytomności, iako ſię iuż rzekło, dwoch Mieſzczan; a dwoch Goſpodarzy we Wſi, porządnie wzwyż wyrażonym ſpoſobem y według tu przyłączonych Tabellow wſzyſtkie Domy, y w nich będące kuminy lub Dymy we Wſi, Miaſteczku, lub Mieście znayduiące ſię, opiſać, y podpiſami rąk ſwoich wzmiankuiąc przy podpiſie przytomność iak wyżey dwoch Świadkow z Imienia y Nazwiſka, ſtwierdzić powinien.

Z tak ſporządzonym Domow y kuminow ſpiſaniem ſpiſuiący wraz z dwiema z każdey Wſi, Miaſta, lub Miaſteczka Świadkami, ktorzy do ſpiſowania aſſyſtowali, do Grodu właſnego Powiatu w przeciągu czaſu od dnia piętnaſtego Czerwca Roku teraźnieyſzego aż do dnia oſtatniego Lipca tegoż Roku *incluſivè* ziechać, y tam w Kancellaryi przed Regentem

Grodzkim

Grodzkim albo Susceptantem w przytomności Officyalisty Skarbowego od Kommissyi na to postanowionego rzetelność spisania przez siebie Tabelli czyli specyfikacyi Domow y kuminow, ktorą tam prezentować będzie, zaprzysiądz powinien, na tę Rotę.

„Ja N. przysięgam Panu Bogu Wszechmogącemu w „Troycy Swiętey iedynemu, iż Tabellę Domow y Kumi„now we Wsi, lub Miasteczku, lub maiętności, Kluczu, „czy Starostwie, N. tu przezemnie podaną, z należytą pil„nością spisałem, ani Kumina, ani Dymu y żadnego Domu „nie zataiłem, do czego mnie Ustawa Rzpltey do Podymne„go Generalnego ściągaiąca się obowięzuie, wykonałem. „Tak mi Panie Boże dopomoż &c.

Przytomni spisywaniu dway świadkowie, na tę Rotę zaprzysiądz maią.

„Ja N. przysięgam Panu Bogu w Troycy &c. Iż będąc przytomny spisywaniu Tabelli Domow y Kuminow „Wsi albo Miasteczka N. ktorego Mieszkańcem y Obywa„telem iestem, wiem o tym dobrze, że ta Tabella tu przez „Jmci Pana N. podana, rzetelnie iest spisana, y żadnego „w niey Domu, ani Kumina zataionego nie maśz, ale wszy„stkie, ktore się w tey Wsi znayduią, są w tey Tabelli wy„rażone. Tak mi Panie Boże dopomoż &c.

Jeżeliby ktory Possessor, albo iego Namiestnik, Starostwa, Maiętności, Klucza, albo innych Dobr obszerne attinentia w rożnych Powiatach maiących, pod iedną Gubernią będących, Generalną z tych Dobr Tabellę podawał, tedy w tym Grodzie, do ktorego Powiatu pryncypalna tych Dobr Stolica należy, rzetelność podaney Tabelli zaprzysięże.

Podobnież przysięgę wykonać powinni dway Delegowani od Miasta, w ktorym Magistrat spisywał Tabellę; ci zaś Delegowani powinni bydź przynaymniey Raycy, albo Ławnicy Miasta, y z liczby tych, ktorzy przytomni byli Rewizyi Domow, y przysiądz na tę Rotę.

„Ja N. przysięgam &c. Iż będąc przytomny formowa„niu Tabelli, ktorą tu podaię Domow y Dymow Miasta N. „iako Rayca, albo Burmistrz y Obywatel tamteyszy, wiem „dobrze, że iest rzetelnie spisana, iako Domow, ani Ku„minow w niey zataionych nie znayduie się, y Klassyfika„cya Domow według Prawa sprawiedliwie w niey iest za„chowana. Tak mi Panie Boże dopomoż &c.

Szlachcic, ktory we Wsi Szlacheckiey na cząstki podzieloney spisywał Tabellę, podobnież wraz z drugim Sąsiadem z teyże samey Wsi podaną Tabellę zaprzysiądz maią.

Po takowym zaprzysiężeniu Regent albo Susceptant Kancellaryi *præstitum Juramentum* na podaney Tabelli *in forma Cancellariæ* zakonnotuie, a Officyalista Skarbowy onę do siebie odbierze, dawszy z odebraney zaświadczenie na piśmie temu, od kogo ią odbiera.

Po wyszłym wyznaczonym do zaprzysięgania czasie, Officyaliści Skarbowi wraz z Regentami Grodzkiemi Taryffę z wszystkich zaprzysiężonych partykularnych Tabellow, generalną *summariatim* tak, aby Dobra dziedziczne Szlacheckie osobno, Duchowne osobno, a Krolewskie także osobno zebrane były, uformuią, do każdey Summy Dymow, Summę pieniężną według Klassyfikacyi Woiewodztw y Powiatow w przepisie Prawa wyrażoney, płacić mianą przypiszą. W Taryffie zaś Krolewszczyzn, na fundamencie Konstytucyi pod tytułem Zniesienie Hyberny w Dobrach Krolewskich do każdego Starostwa, Ekonomii, Dzierżawy, Wsi Krolewskiey, Woytowstwa &c. do Summy pieniężney z Dymow wynikaiącey, drugą Summę rachuiąc na każdy Dym (wyiąwszy Dwory)

 połowę

805

połowę tego, co na powszechne Podymne według Klassyfikacyi przypada, przydadzą, co z przyłączonego Nro. 5to. Formularza Taryff lepiey się okaże.

Tak zebrane Taryffy Regent, lub Susceptant wraz z Officyalistą Skarbowym rękami swemi podpisane do Kommissyi Skarbowey z zaprzysiężonemi Tabellami odeszlą, aby taż Kommissya one zweryfikowawszy, dalsze w tey mierze rozrządzenie uczyniła.

Jako zaś Konstytucya karę dwunastu Niedziel Wieży y trzech tysięcy Grzywien na nieczyniących zadosyć Ustawie Rzpltey, tak co do spisania Tabellow, iako y co do zaprzysiężenia onych w czasie tym Uniwersałem wyznaczonym przepisała, tak Jchmć PP. Officyalistowie Skarbowi zlecenie mieć będą, aby zaraz *post ultimam Julii* pilnie się dowiadywali, kto Tabelli Dobr swoich w czasie przepisanym nie podał, a takowych *contravenientes* do Kommissyi swoiey *ad Instantiam Instigatoris* zapozywali, a zapozwani *extensionem rigoris legis* niezawodnie spodziewać się maią.

Zaleca się przytym wszystkim podawać y zaprzysięgać Tabelle Dobr swoich maiącym, aby nie ociągaiąc się na ostatnie dni wyznaczonego do zaprzysięgania po Grodach czasu, raczey w pierwszych dniach expedyować się starali, gdyż PP. Officyalistowie Skarbowi dłużey nad wyznaczony Termin, to iest: *ad ultimam Julii* bawić się w Grodach, pozwolenia nie będą mieli, a przeto ci wszyscy, ktorzy dla opieszałości swoiey razem się na ostatni dzień ziechawszy, expedyowani bydźby nie mogli, byliby za sprzeciwiaiących się Prawu poczytani.

Jchmć PP. Regentowie albo Susceptanci Grodu, iako też dopilnować maiący Officyalistowie Skarbowi, wszystkich przysięgać maiących, osobliwie tych, ktorzy *testimonii causa* przysięgać maią, napomnią przed przysięgą *de vitando perjurio*.

Lubo zaś Kommissya Skarbowa nie spodziewa się, aby się takowy Obywatel miał znaleść, ktoryby na ukrzywdzenie Skarbu Rzpltey, y z nadwerężeniem własnego sumnienia, miał nierzetelne Dobr swoich podawać Tabelle, z tym wszystkim, gdyby się to mimo dobrze powziętey nadzieie stać miało, każdy takowy, ktory fałszywy Rachunek Domow y Kuminow w Dobrach swoich znayduiących się poda y zaprzysięże, zapozwany o to *ex delatione cujuswis ad Instantiam Instigatoris* do Kommissyi Skarbowey, gdy mu to dowiedziono będzie, siedzeniem Wieży przez puł roka y winą sześciu tysięcy Grzywien karany będzie.

Aby zaś ten Uniwersał do wiadomości każdego doszedł, nieodwłocznie po wszystkich Grodach oblatowany, y na wszystkich Komorach Celnych złożony y publikowany będzie.

Dan w Warszawie na Sessyi Dnia 2. Miesiąca Maia, Roku 1775.

ADAM ŁODZIA XIĄZE PONINSKI
Podskarbi Wielki Koronny.
mpr.

L.S.

Uniwersał względem Podymnego.

Strou 805
13102010 [illegible]
470

